1A SECCION 1

SERVICIO DE ASSOCIATED PRESS. Esta queda autorizada para usar nuestro servicio y noticias de información.

HILO DIRECTO CON NUEVA YORK

DIARIO DE LA MARINA

EL DIARIO DE LA MARINA es el periódico más antiguo de Cuba. Fué fundado en el año mil ochocientos treinta y dos

SERVICIOS ESPECIALES DE ESPAÑA

1A SECCION 1

AÑO CIENTO DOS.— NUM. 15 ACOGIDO A LA FRANQUICIA POSTAL HABANA, MIERCOLES 31 DE ENERO DE 1934.—SANTOS PEDRO NOLASCO Y JULIO PRONOSTICO DEL TIEMPO Bueno: Iguales temperaturas. PRECIO: 5 CENTAVOS

HEMEROTECA NACIONAL HABANA

ACORDADA ANOCHE LA HUELGA GENERAL EN LA INDUSTRIA TABACALERA QUE COMENZARA HOY

El Fiscal dirá si debe o no ser suspendido el fallo del Colegio Médico

Las actuaciones pasaron al Ministerio Fiscal del Supremo

El Dr. H. Sotolongo recurre en nombre de doscientos mil asociados que se han perjudicado

IMPRESIONES

¿Do va esta nave? ¡Quién sabe do va!

Bajel de un siglo, atravesó mares en calma, topó con fuertes corrientes, arrostró temporales innúmeros, encalló en bajíos traicioneros y siguió su ruta...

Hasta ayer. Hasta ayer en que soportó a un tiempo mismo ciclón pavoroso, asedio fatal y abordaje del turco.

¿Quién acudió en auxilio de la nave cuando sola se batió contra las furias de los elementos y las pasiones de los humanos?

¡Nadie! Y, sin embargo, la batalla que libraba la nave era una batalla por todos.

Por todos aquellos que quiera Dios no tengan que llorar como plañideras lo que no supieron defender como hombres.

En los tiempos pasados les era dable a las gentes confiar a los guerreros la defensa de lo propio. Hoy no. Si hay quien crea que otro ha de salvarle lo suyo, se engaña estúpidamente.

—

En los que atacan hay cohesión.

En los que no quieren defenderse sólo se nota una dispersión de gallinero en donde han entrado unas zorras.

El instinto de estos últimos se traduce en un ansia incontenible de ocupar el palo más alto del gallinero. Creen que así se libran de ser devorados.

Como si en una masacre general valiese gran cosa sucumbir un minuto antes o un minuto después.

—

La actitud mesiánica del que todo lo fía a un nuevo gobierno da por resultado que cada gobierno nuevo aporte una nueva desilusión.

Cuando la sociedad no sabe o no quiere sostenerse a sí misma, la consecuencia es que el nuevo gobierno sólo se ocupe de sostenerse a sí mismo.

Y el final nadie lo ignora.

—

Un consejo a los hombres de Estado:

La popularidad en este instante histórico no es susceptible de conservarse más que en una forma: teniendo el valor de arrostrar la impopularidad... y arrostrándola.

—

A los que ostentan el Poder y no se enfrenten con el arduo problema de fijar el derecho de cada uno y no rescaten la autoridad perdida puede ocurrirles lo que al madero de la fábula de Esopo, que hasta los niños saben lo que le hicieron las ranas.

Y si esto, que lo saben hasta los niños, no lo saben los gobernantes, que lo averigüen.

—

Reanudamos hoy la marcha, no sin antes haber salvado un principio fundamental: el de decir en nuestro periódico lo que nos parezca, sin trabas ni limitaciones de ningún género.

Creemos haber salvado, pues, la libertad de la prensa, incompatible con cualquier otro régimen que no sea el genuinamente democrático-liberal con que soñaron los libertadores y que establecieron los constituyentes.

—

Un yanqui espectador de una corrida de toros, decía a su **cicerone:**

—Mí no interesa. Ya saber yo cómo esto acaba. O la torero mata la toro o la toro mata la torero.

Sustituya el lector al toro por el comunismo y al torero por el Gobierno, y díganos si no es como para sentirse uno en idéntico estado de ánimo que el yanqui de marras.

—

Dicen que Norteamérica va a actuar como buen vecino en el Chaco.

¿Como buen vecino? ¡Que Dios coja confesados a Paraguay y a Bolivia!

—

Los estudiantes han protestado enérgicamente contra los atentados a los ilustres doctores Presno y Aballí.

Muy en razón esa protesta, a la que nos adherimos.

También protestan por los sucesos de Ciego de Avila y de Trinidad, y también nos sumamos a su indignación.

Sin que esto quiera decir que los consideremos obligados a sumarse a nosotros en las protestas que probablemente habremos de formular contra otra serie de barbaridades por el estilo.

Puede decirse que ya se está debatiendo ante el Tribunal Supremo en Pleno el recurso de inconstitunalidad establecido por el doctor Pedro Herrera Sotolongo contra el decreto 1703 de 18 de septiembre del pasado año, dictado por el Gobierno del doctor Grau San Martín que reconoce personalidad al Colegio Médico Nacional como Corporación Oficial y que dió lugar, como es de sobra conocido, a que se intensificara la lucha entre los Centros Regionales y los Médicos que prestaban servicios en los Sanatorios y demás centros benéficos de aquellos y dicho Colegio.

Ayer, precisamente, el Tribunal dispuso que pasaran las actuaciones de la controversia al Ministerio Fiscal para que dictamine si procede o no la suspensión de la resolución combatida por el doctor Herrera Sotolongo, o sea la sentencia dictada por dicha Corporación que impuso a los Médicos afectos a los centros suspensión temporal del ejercicio de su profesión en Cuba, por cincuenta y cinco días y aislamiento profesional permanente. Después del Fiscal se oirá al Colegio Médico Nacional que está dirigido en el recurso por el doctor Carlos M. Piñeiro, y que se ha personado a nombre de la Corporación.

De sobra son conocidos los antecedentes del caso para que los repitamos, pero hemos de ocuparnos ahora de la inconstitucionalidad planteada por el doctor Herrera Sotolongo, al amparo, desde luego, de las Constituciones que rigieron en Cuba antes de los Estatutos del Gobierno Provisional, ya que afecta el problema a derechos adquiridos por las Cartas de 1901 a 1928.

El controvertista, que actúa a nombre de los repetidos Médicos de los Centros Regionales, alega que el decreto 1703 infringe los siguientes artículos de la Constitución:

11.—que espresa que todos los cubanos son iguales ante la Ley y que la República no reconoce fueros ni privilegios personales; 12—que no admite efecto retroactivo en las leyes, excepto las penales cuando son beneficiosas al delincuente o procesado; 13—que las obligaciones de carácter civil que nazcan de los contratos no podrán ser anuladas ni alteradas por el Poder Legislativo ni Ejecutivo; 19—nadie podrá ser procesado ni sentenciado sino por Juez o Tribunal competente y en la forma que las leyes dispongan; 85—que da competencia a los Tribunales para toda clase de causas y juicios; 86—que prohibe la creación de comisiones judiciales y Tribunales Extraordinarios, y 28—que consagra el derecho de reunión y asociación.

De ahí que pide que el decreto sea declarado inconstitucional, anulado y derogado y que, de momento después de oír al Fiscal y al Colegio Médico Nacional, disponga el Tribunal la suspensión de la repetida resolución—la referida penalidad a sus patrocinados—, no sólo porque ella causa daños irreparables, sino porque es una pena injusta impuesta al amparo de un decreto franca y abiertamente inconstitucional y que mantiene en suspenso los servicios sanitarios en los Sanatorios y Quintas de los Centros Regionales, con perjuicio de 200.000 asociados y 2.000 hospitalizados.

El doctor Herrera Sotolongo, en su escrito del recurso hace una brillante historia de los inmensos beneficios aportados por los Centros Regionales a sus asociados, cubanos y españoles, en todos los órdenes, tanto cultural como benéfico, los que no son del caso repetir porque a diario de ellos se conoce no sólo en Cuba sino en el extranjero.

Juzgarán hoy a Zubizarreta por asesinato

El defensor pedirá que sea suspendido el juicio hasta que sea observado su cliente

Por segunda vez ha sido señalado el juicio del proceso por los asesinatos de los hermanos Gonzalo, Guillermo y Leopoldo Freyre de Andrade y el doctor Miguel Angel Aguiar, del que es eje central el ex Secretario de Gobernación doctor Octavio Zubizarreta Díaz. El acto está señalado para esta tarde, a las dos, ante el Tribunal Nacional de Sanciones y deberán comparecer a responder de los graves cargos que se les hace, además del referido ex funcionario, Ramón Souto, Miguel Balmaseda, José Fernández Peláez, doctor Pedro J. Candeau, Julián Martínez Godínez, Raimundo Brito, José Castaños y otros agentes de la autoridad del derrocado régimen machadista.

Es lo más posible que el juicio vuelva a suspenderse, ya que es necesario, antes de comenzarlo, emitir informe médico-forense sobre la locura e imbecilidad del doctor Zubizarreta, que alega su defensor doctor Gastón Godoy, y no es posible que pueda llegarse a conclusión en sólo diez días de observación, ya que la ciencia precisa, por lo menos, treinta. De todas maneras, los Peritos designados, doctores E. Lecuona y R. Guiral comparecerán a ilustrar al Tribunal del resultado de su labor hasta el momento.

Para los encausados, como es de público conocido, pide el Fiscal pena de muerte por asesinato cualificado, con agravantes. Defienden los doctores Gastón Godoy, Manuel E. Sainz Silveira, José M. Bermúdez, Fernando Busto, Arturo González Alfonso, Ricardo Illá Vilaró y acusan los doctores Oscar Bonachea y José M. Irisarri, a nombre de los familiares de los señores Freyre de Andrade, quienes también interesan la antes expresada pena.

800 HAITIANOS REPATRIADOS

En el Departamento de Inmigración, se ha recibido un telegrama del Delegado en Santiago de Cuba, informando que en el vapor «Julián Alonso», han sido reembarcados para su país 800 haitianos indigentes.

Roosevelt cumplió cincuenta y dos años

Roosevelt.

WASHINGTON, enero 30. — (AP) — Los Estados Unidos han celebrado hoy el quincuagésimo segundo cumpleaños del Presidente Roosevelt.

Millares de admiradores del Jefe del Estado, enviaron obsequios al Presidente. Ha recibido Roosevelt hoy telegramas con un total de 120,000 palabras, firmados por 40,000 vecinos de Alabama y 250 libras de cakes.

El Presidente pronunció un discurso por radio esta noche, dando las gracias y asistió a una fiesta a beneficio de las víctimas de la parálisis infantil que había organizado para festejar su cumpleaños.

El Senado acordó felicitar al Presidente y en la sesión se pronunciaron discursos elogiando la entereza con que ha logrado vencer sus dificultades físicas.

Los delitos del machadato serán penados

Se pondrán en curso todas las causas nuevamente, llevándolas a los Tribunales de Sanciones

Numerosas causas por delitos diversos cometidos por funcionarios públicos, empleados del Estado y miembros de institutos armados durante el régimen machadista, o sea de 20 de mayo de 1925 a 12 de agosto de 1933, hayan sido o no amnistiados, se pondrán nuevamente en curso de acuerdo con el decreto 3333, —que es adición al apartado cuarto de los Estatutos del Gobierno Provisional de 14 de septiembre del pasado año.

Así lo ha solicitado el Jefe del Ministerio Fiscal de la Habana, doctor Francisco Chacón Carbonell, quien ya tiene en su poder una extensa relación de todas esas causas. De ellas conocerán los Tribunales de Sanciones, que son los llamados para ello con arreglo al decreto en cuestión.

Los delitos son malversación, falsedad, fraude, exacción ilegal, hurto, estafa y otros de análoga o igual naturaleza.

MARQUEZ STERLING PRESENTA HOY LAS CREDENCIALES

WASHINGTON, enero 30. (AP) — El doctor Manuel Márquez Sterling, nuevo Embajador de Cuba cerca del gobierno de los Estados Unidos presentará mañana las credenciales al Presidente Roosevelt.

La ceremonia se efectuará en la Casa Blanca a las cinco de la tarde.

UN ARTISTA PARISIEN LANZA NUEVO TIPO DE AVION DE PASAJEROS

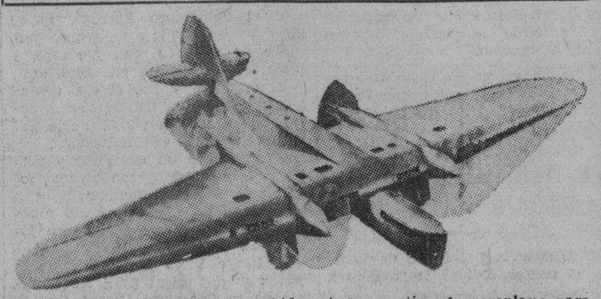

Un artista parisién ha concebido este nuevo tipo de aeroplano para el servicio de pasajeros.

La posibilidad de su construcción es objeto del estudio de Luis Bleriot, el gran aviador francés que no sólo construyó aeroplanos en la epoca en que el vuelo en aparatos más pesados que el aire estaba en pañales, sino que fué el primero en cruzar el Canal de la Mancha en un monoplano, ganando con ello el premio ofrecido por un periódico inglés.

Este nuevo gigantesco avión, debe llevar interiormente un bote motor para uso de los pasajeros.

Se esta iniciando una fuerte corriente de turismo español hacia nuestro país

El Mauretania y otros grandes buques nos visitarán en este próximo mes, trayendo a nuestras playas cientos de turistas. Más de 30,000 turistas de Miami piensan llegar a la Habana

El cambio en el estado de cosas operado en nuestra capital, en cuanto al orden y garantías generales se refiere, ha determinado la seguridad de que la temporada de turismo—esa importante corriente que aporta a nuestra urbe alegría y dinero—aún puede ser fructífera, por cuanto una intensa campaña de prensa, y gestiones oficiales y de distintas agencias de vapores representadas en nuestra ciudad, realizadas por medio de la prensa americana, harán que nos visite un buen número de buques excursionistas, mientras los de línea regular serán portadores de viajeros deseosos de conocer unos, y de hacer una nueva estadía otros, lo que en los Estados Unidos se conoce ya por «el París de la América».

El señor Leonel Cabrera, gerente de la firma «Cabrera y Cía.», por su propia cuenta y la de sus compañeros de negocios, así como respaldado en firme por el Gobierno de Cuba, está a punto de llegar a New York donde demostrará con pruebas fehacientes el cambio experimentado en el país. Y a buen seguro que logrará que las diversas agencias de turismo y las compañías de vapores levanten el veto que habían establecido sobre la Habana, desviando sus buques de nuestro puerto.

PROXIMAS VISITAS

Hasta el presente, y ya de manera oficial, se sabe que el buque italiano «Saturnia», vendrá con una excursión el 21 de febrero. Y posiblemente se le adelantarán los holandeses «Rotterdam» y «Statendam», el sueco «Kunshom» y el famoso «Mauretania», el barco de la Cunard que tantas veces nos visitara el pasado año.

También la «Clyde Line» ha anunciado que para el próximo 7 de febrero comenzará su campaña Miami-Habana.

Volviendo a los excursionistas, debemos consignar también que el señor Luis Clasing, representante en la Habana de la Hamburguesa Americana, ha informado ya a New York que pueden enviar con toda seguridad los buques «Reliance» y «Resolute», visitas que, de efectuarse, tendrían lugar el 2 de marzo, el 1 de abril y 1 de mayo

Los señores Dussaq y Compañía, agentes de la Compañía del Pacífico y de la Canadian Pacific, también mantienen correspondencia con sus representadas para marcar la posibilidad turística.

Por otra parte, la Ward Line, la legendaria compañía que por más de 75 años ha mantenido tráfico con Cuba, en nada variará su campaña acostumbrada, pues su Junta de Gobierno siempre mantuvo la esperanza de que los asuntos de Cuba tendrían adecuada solución, renaciendo la tranquilidad.

TURISMO ESPAÑOL

También hemos de anotar un hecho de alta significación: el inicio del turismo español hacia Cuba.

Los señores García y Díaz, Agentes Generales de la Trasatlántica Española en Cuba, nos han informado que el Conde de Güell, la personalidad más significada en la vida marítima española, ha iniciado, como hombre de iniciativas y acometividad, el turismo español a la América. Y así, tendremos que el día 20 de febrero próximo, el vapor «Marqués de Comillas» llegará de España, vía Centro América, para desde nuestro puerto seguir a New York y de allí regresar a la República Española. Entre los excursionistas de ese buque figuran brillantes representaciones sociales e intelectuales.

También en el «Magallanes», que llegará el 6 de febrero de New York viene otro grupo de turistas españoles, que seguirán luego hacia Sud y Centro América.

Como, asímismo, habrá barcos que traigan turistas ingleses, resultará que la temporada será aun bastante buena.

OTRAS NOTICIAS HALAGUEÑAS

El señor Ruiz del Viso, anunciador de la Estación Radiodifusora del «Daily News» de Miami, que acaba de visitar la Habana, ha expuesto que en dicha ciudad floridana hay más de 30 mil turistas que están muy atentos al desarrollo de la normalidad en la Habana, y, por tanto, una buena parte de ellos posiblemente se decidan a visitarnos.

El próximo domingo arribará el «Peten» de la Flota Blanca, que procede de la Babel de Hierro, con su cupo completo de pasajeros, lo que demuestra que ya se va animando el turismo directo desde New York a la Habana.

También los navieros, que están representados en la Habana, han acordado que se visite al Alcalde, doctor Miguel Mariano Gómez, al objeto de que se les informe de manera oficial las distracciones y fiesta de Carnaval que el Ayuntamiento y la Comisión del Turismo tengan en proyecto desarrollar en ese período de alegría popular que tanto gusta a los visitantes. Se proponen comunicarlo a los centros turísticos de los Estados Unidos, con la debida antelación, para los correspondientes efectos.

Albricias, pues.

SE QUEDAN SIN ENSEÑANZA 1,252 NIÑOS EN UN BARRIO

Al procederse a trasladar las escuelas números 98 y 99, que funcionaban anexas a las Escuelas Normales, han dejado de recibir enseñanza, como consecuencia, 1,252 niños en el barrio de Jesús María.

Los E. U. construirán 102 buques de guerra y 1.184 aeroplanos

WASHINGTON, enero 30 (AP).—La Cámara de Representantes por una abrumadora mayoría aprobó el proyecto de ley del Senado para la construcción de 102 buques de acorazados y la compra de 1.184 aeroplanos para la armada.

Los nuevos buques darán a los Estados Unidos un total de 240 para 1939 contra 559 en 1919, pero la fuerza naval quedará muy aumentada con las mejoras que se introducen en el alcance de crucero, velocidad y punteria de los cañones.

Los nuevos barcos tienen doble casco con aceite para evitar las abolladuras que producen las explosiones submarinas.

REORGANIZACION DEL CUERPO DE AVIACION MILITAR

WASHINGTON, enero 30 AP. — El presidente McSwain, de la Comisión de Asuntos Militares de la Cámara, dijo que el proyecto de ley referente al cuerpo de aviación militar dispone que conste de 3.000 acroplanos, 2.450 oficiales y 4.500 alistados.

LA SOCIEDAD BOLIVIANA RINDIO HOMENAJE A MARTI

MONTEVIDEO, enero 30.—AP.—La Sociedad Boliviana celebró esta noche una velada en honor del apóstol de las libertades cubanas José Martí. Hizo uso de la palabra en dicho acto el presidente Páez Formoso, de la citada sociedad, quien pronunció un discurso estudiando la personalidad de Martí, siendo muy aplaudido al terminar.

Llegó el Cnel. E. Delgado con sus familiares

El vapor Florida trajo gran número de pasajeros, entre ellos al excomandante Amador

De Tampa y Key West llegó ayer tarde a última hora el vapor correo americano «Florida», que trajo 182 pasajeros entre los cuales, figuraban un buen número de exilados políticos, ex-militares y sus familiares por cuyo motivo se vió muy concurrido el muelle del Arsenal. Entre los pasajeros llegados por este vapor anotamos al ex-Coronel Erasmo Delgado y familia, al ex Comandante, Maquinista Mayor de la Marina Nacional señor Hipólito Amador y señora, el ex Alférez de Navío señor Virgilio Bertrán y Señora, la señora Margarita Zayas de Cuéllar e hija, quienes fueron recibidas por el ex Presidente de la República Dr. Alfrado Zayas y Señora; Domingo S. Porro, Fernando Rivas, Antonio Andux, Alfredo J. Arango, Antonio Mallo, Enrique Páez, Eugenio M. Sánchez, Fernando J. Rodríguez y familia, Evelio Medina, Aníbal Armengol y familia, Ramón Herdezm, Manuel González e hijo, Felipe Guerra, Enrique Mesa,Pedro E. Morphy, Benigno Molina y familia, Margarita Viuda de García Vélez, Juan A. Grañados, José B. Rionda y familia, Ernesto Aguirre, Juan M. Alonso y familia, Domingo J. Galdós, Dolores C. Kohly, Cristina González, Amador Castañón, Rafael M. Pérez, A. C. M. Díaz y Señora; Cesáreo Díaz, Manuel Corral, Feliciano Madrid, y Señora, Antonio Matamoros y familia, Francisco Gómez, Luis Schyer, Mario del Barrió, Evaristo Cabrera Juan Estévez, José Morell y familia, Ernesto Castillo y familia, Juan Echarte, Luis C. López, Jorge Fernández, Francisco Díaz e hijo, Emelina G. Mendoza, Ceferino Martínez, René Martí, Eduardo Montalvo, Miguel E. Valdés, Federico Curros, René Berndes, Rogelio J. Cárdenas, Pastora Ortega, Angel Ríos, Pedro A. García, Moderaldo Sánchez, Ricardo V. León, Alfonso Albacete, Andrés García y Señora, Leandro T. Alfonso, Fernando Jiménez, Carlos Fernández, José M. Medina, Ramón Castellanos, Rogelio Blanco, Alejandro Rojas y familia, Luis T. Hernández, José S. Pérez, José M. Alemán, Luisa M. Cabreras, Ester Prieto, Dolores Nodarse, Luis C. Fernández y Señora, Encarnación González y familia, y otros.

UN GRUPO DE INDIVIDUOS ATACO AYER EL CONSULADO ALEMAN

Las oficinas del Consulado alemán, establecidas en los altos de la Manzana de Gómez, fueron objeto de un atentado en horas de la tarde de ayer, por parte de un numeroso grupo de individuos, que intentó derribar la bandera de la «swastica» que pendía del asta correspondiente. La oportuna intervención de la reserva de la Jefatura de Policía, evitó el que los manifestantes llevaran a vías de hecho sus propósitos, para realizar los cuales se valían de una soga, lanzando, asimismo, algunas piedras. Pronto el grupo fué disuelto por las fuerzas policíacas que acudieron al lugar, sin que se registraran mayores consecuencias.

Los nuevos Estatutos son estudiados por el Consejo de Secretarios

El coronel Batista desmiente la noticia sobre su ascenso a general.— Las sociedades de color protestan contra los trágicos sucesos acaecidos en la ciudad de Trinidad

Ayer, a las siete y media de la noche, comenzó en Palacio el consejo de Secretarios celebrado para discutir definitivamente los Estatutos Constitucionales que fueron objeto de estudio en reuniones anteriores.

Al efecto de su completa aprobación, en la secretaría de la Presidencia estuvo trabajando durante todo el día, poniéndose en limpio el articulado del proyecto en cuestión.

A las diez y media abandonó Palacio el doctor Martínez Sáenz, quien dijo que todavía seguiría hoy por la noche el estudio de dicha Ley. Inmediatamente lo siguieron los doctores Torriente y Méndez Peñate quienes hicieron idénticas manifestaciones.

EL CORONEL BATISTA DESMIENTE LA NOTICIA DE SU ASCENSO

El coronel Jefe del Estado Mayo, Fulgencio Batista, estuvo ayer en Palacio reunido varias horas con el Presidente de la República, coronel Mendieta, tratando acerca de diversos asuntos sobre los que guardó reserva.

Abandonó la mansión del Ejecutivo, poco antes de la celebración del Consejo, y dijo a los periodistas que era incierta la noticia publicada en un diario de la tarde respecto a su ascenso a general a virtud del precedente que existía antes del 4 de septiembre.

INVITADO MENDIETA PARA UN ALMUERZO ROTARIO

Una comisión del Club Rotario, integrada por los señores Crespo, Herrera y Gárate estuvo en Palacio para invitar al actual Jefe del Ejecutivo a que asista como invitado de honor al almuerzo que el próximo día 8, ofrecerá el Club al cuerpo diplomático acreditado en la República. El coronel Mendieta ofreció asistir.

PROTESTAN DE LO OCURRIDO EN TRINIDAD LAS SOCIEDADES DE COLOR

Una comisión de presidentes y directivos de las sociedades culturales y sociales de cubanos de la raza negra, estuvo en Palacio y se entrevistó con el Presidente, con el propósito de hacer patente al gobierno el hondo malestar que había causado entre todos los cubanos y especialmente, entre los miembros de las sociedades de color, cuya representación ostentaban, los lamentables sucesos ocurridos recientemente en Trinidad.

Nos dijo el Presidente del Club Atenas que, en breve, se celebraría en esta capital una Asamblea de los elementos de color para protestar de la situación que permite que ocurran sucesos tan lamentables.

FIRMADO EL DECRETO RESTITUYENDO EL SUELDO A LA POLICIA

Ayer fué firmado en Palacio a propuesta del Secretario de Gobernación el decreto que restituye a los vigilantes de la Policía Nacional, sus sueldos de $67.00 mensuales que fueron rebajados por el anterior gobierno revolucionario en siete pesos.

PIDEN VARIAS COMPAÑIAS DE ELECTRICIDAD QUE SE MANTENGAN LOS ANTIGUOS PRECIOS

Ayer estuvieron en Palacio varias representaciones de distintas compañías locales productoras de flúido eléctrico, que, según afirmaron a los periodistas que allí hacen la información, ascienden en todo el territorio de la República a 61, con objeto de influir en el ánimo del Jefe del Gobierno Provisional para que modifique el decreto dictado por el Presidente Grau, de rebaja del precio del flúido en toda la República, en atención a que dicha rebaja perjudica a las compañías locales productoras de flúido.

JUSTO LUIS DEL POZO Y CARLOS MANUEL DE LA CRUZ EN PALACIO

Separadamente vió el reporter llegar a Palacio a los doctores Carlos Manuel de la Cruz y Justo Luis del Pozo.

El último prometió hacer declaraciones interesantes relacionadas con el curso de la política futura si lograba entrevistarse con el coronel Mendieta durante la noche de ayer, pues creía que en la sesión del Consejo no sólo se estaba tratando de la Ley Constitucional que ha de regir, sino también de cómo se ha de efectuar la provisión de cargos de Gobernadores y Alcaldes en toda la república de aquí a que se celebren elecciones.

El doctor Cruz se limitó a decir al periodista, cuando abandonaba el Palacio, que había estado cambiando impresiones con el Presidente y los secretarios de despacho antes de comenzar el Consejo.

LOS SRES. VERDEJA Y COMPTE NO DIJERON NADA AL SALIR DEL CONSEJO

Unidos abandonaron el salón del Consejo de Secretarios los de Sanidad y Obras Públicas, señores Verdeja y Compte. Dijeron al reporter que por la noche continuaría el consejo para tratar el mismo asunto.

La Tarja de R. Spindola fué destruída

Un grupo de desconocidos hizo añicos la placa colocada en la calle Crespo recientemente

Anoche, un grupo de individuos desconocidos hizo acto de presencia en la esquina de Crespo y San Lázaro, procediendo a destruir la placa de mármol que rotulaba la primera de dichas vías con el nuevo nombre de «Octavio Reyes Spindola», como homenaje a México en la persona de su representante diplomático en nuestro país.

El acto de descubrir dicha placa fué uno de los organizados en señal de amistad a la hermana República azteca, por el Gobierno de Grauu San Martín, con motivo del «Día de México».

Se ignoran los motivos que impulsaron a los autores del hecho a llevar a efecto la destrucción de dicha placa.

Sumario de esta Edición

	Página
Agricultura	Pág. 3
Caricatura de Mariano Miguel	3
Cables	20
Católica. (Información General)	4
Cables de España	13
Cines. (Cartel del día)	6
Crónica Habanera. Social	5-7-9
Defunciones	10
Editorial	3
Escenario y Pantalla	6
Farmacias de turno	8
Gacetillas	6
Mercantil	10-11
Habaneras, de M. R. de Fontanills	8
Música y Músicos	6
Puerto	4
Radio y Electricidad	9
Sanidad	Página 3
Sociedades españolas	4-8
Sports	14-15
Telegramas de la Isla	12
Viboreñas	7
Reglanas	12
Washington esclavo (por Antonio Escobar)	20
LECTURAS	
La actualidad (por León Ichaso)	13
El cuento de hadas de ayer (por C. Cabal)	13
Burla Burlando (por M. Alvarez Marrón)	4
Armonías (por G. Urrutia)	4
Paleografía del futuro (por Querido Moheno)	16
La zafra y el problema obrero (por Ramón de la Cruz)	10
Al margen del cable (por Raúl Maestri)	20

DE ABRIL A MAYO SE REUNIRAN EN GUANTANAMO LAS ESCUADRAS DEL ATLANTICO Y EL PACIFICO

GUANTANAMO, enero 30.—Mañana tomarán puerto en la estación naval americana las primeras unidades de guerra de la escuadra del Atlántico.

Según noticias recibidas aquí, procedentes del Departamento de Guerra de Washington se concentrarán en la bahía de Caimanera las escuadras del Atlántico y el Pacífico.—Corresponsal.

El paro de los tabaqueros es para exigir el traslado de fábricas a la Habana

COBRARON LOS MAESTROS

En el día de ayer se abonaron sus haberes simultáneamente, según lo estipulado, a todos los maestros de la República.

A las 12 de la noche fué tomado el acuerdo por el Comité Conjunto

Nos visitó anoche una nutrida comisión, compuesta de representantes de las organizaciones que integran la Federación Sindical Regional de la Habana, Federación Obrera de la Bahía de la Habana, Sindicato Nacional Obrero de Transporte, Sindicato Nacional de la Industria Azucarera, Sindicato Nacional de la Industria Fabril, Sindicato Nacional de la Industria de la Aguja, Sindicato General de Metalúrgicos y Similares, Unidad Sindical de Obreros de las Artes Gráficas, Sindicato Nacional de Empleados de Contabilidad y Similares, Unión General de Inquilinos de la Habana, Unión de Transporte de Carga y Sindicato Nacional del Ramo Doméstico, para informarnos que el Comité Conjunto Tabacalero, Portuario, Azucarero y de Transporte tomó el acuerdo de decretar la huelga tabacalera a partir de las doce de la noche de ayer martes, pidiendo el traslado de las fábricas de H. Upmann y Partagas; en adhesión a la huelga de los Ferrocarriles del Norte de Cuba y en apoyo de las reivindicaciones inmediatas de los huelguistas existentes y el no pago de los alquileres decretado por la Unión General de Inquilinos de la Habana.

Finalmente nos consignaron su protesta por el linchamiento de un estudiante de la raza de color ocurrido en Trinidad, y otros atropellos que dicen ha cometido la fuerza pública.

"Triunfaron en Cuba las fuerzas conservadoras"

La Asociación de Política Exterior de N. York emite su opinión sobre Mendieta

NUEVA YORK, enero 30.—(AP.)—La «Asociación de Política Exterior» ha publicado unas declaraciones en las cuales expresa la opinión de que el Presidente, Coronel Carlos Mendieta, de Cuba, es considerado como el más popular y más honrado de los caudillos cubanos desde la guerra que sostuvo aquella Isla para independizarse de España.

«Con el establecimiento del nuevo Gobierno—agrega la nota de la «Asociación de Política Exterior»—las fuerzas conservadoras de Cuba han triunfado, al menos momentáneamente, sobre las influencias comunistas».

Predice la «Asociación de Política Exterior» que el reconocimiento del nuevo régimen cubano por los Estados Unidos llevará, como secuela, la revisión de la Enmienda Platt, la extensión del mercado americano al azúcar cubano, la consolidación de la deuda cubana a base de un interés más bajo, y la realización de la reforma agraria.

El Consejo de Estado ocupa el Capitolio

Dentro de breves días—tal vez a fines de la semana presente—ya estarán designados los miembros del Consejo de Estado, cuyos estatutos se están redactando apresuradamente.

Funcionará en el Capitolio, en la parte del edificio que estuvo designado a la antigua Cámara de Representantes.

Dicho Consejo constará de no menos de cincuenta miembros que formarán un solo Cuerpo, con funciones legislativas.

En él estarán representados los sectores del Gobierno, los revolucionarios, obreros, comerciantes, industriales, prensa y seguramente los veteranos de la Independencia.

M.E.C.D. 2016

SE ESTA ORGANIZANDO LA "FEDERACION DE ESTUDIANTES UNIVERSITARIOS DE LA HABANA"

El Sr. Daniel Compte tomó posesión ayer de la Secretaría de O.P.

Representa a los menocalistas. Numerosos funcionarios de la Secretaría asistieron al acto

Ayer a las doce y media del día tomó posesión de la Secretaría de Obras Públicas, señor Daniel Compte. Al acto concurrieron numerosas personas, entre las que recordamos a los señores: Orlando Freire, doctor Covas Guerrero, Carlos Manuel de la Cruz, Comandante Coyula, Silva, Eduardo J. Montoulieu, Fraile, Amiel, excomandante Bonich, Benito Díaz, Centurión, Azpiazo, coronel Sardiñas, Miguel Albarrán, el exsenador Cabrera, Gabriel Casuso, el Pagador Central de Obras Públicas, señor Bango; Abel Fernández, Enrique García, Melquiades Montes, Eneas Castellanos, doctor de los Ríos, doctor Felipe Rivero, Ruiz Williams, Director General del Departamento; Ovando, Gervasio Sierra, Regino Padrón, Carmelo Ruiz, ingeniero Jefe del Distrito de Pinar del Río; Hilario del Castillo, Gaspar Betancourt, Feliciano Aldereguía, Ingeniero Jefe del Distrito de Matanzas; Pedro Pablo Cartañá, Germán López, Leopoldo y Pepito Cueto, comandante M. Herrymann y numerosas personas, l as cuales llenaban el amplio salón de despacho de la Secretaría y los pasillos.

También concurrieron los Jefes de todos los Negociados y personal subalterno, así como empleadas antiguas, entre las que recordamos a María Rosillo, Elvira Rebull, Juana Luisa Alvarez y otras muchas.

LA ENTRADA DEL SECRETARIO

El señor Compte llegó a la Secretaría acompañado del señor Ruiz de Williams, del doctor Cuervo Rubio y del doctor Verdeja.

Después de firmar las actas correspondientes, el doctor Verdeja abrazó al señor Compte, haciendo su presentación.

—El señor Compte como yo—dijo—ocupamos una posición dentro del Gobierno actual de la República, y aunque formamos parte integrante de ese Gobierno, debo declarar que tenemos absoluta independencia para laborar por nuestro credo político y nuestra doctrina. Cúmpleme también hacer estas manifestaciones en nombre de nuestro sector, representad y dirigido por el ilustre General Mario García Menocal. Nuestro sector viene a prestar su concurso decidido y desinteresado a la labor que inicia el actual Gobierno de la República, considerando que es necesario hacer un esfuerzo supremo para devolver a nuestras instituciones republicanas la tranquilidad y el bienestar que le faltan desde hace tantos días.

HABLA EL SR. COMPTE

—Señores: Como acaba de decirles el doctor Verdeja, nosotros estamos en el Gabinete porque el sector que preside el General Menocal, necesita justificar ante el país la sinceridad de propósitos que lo animan, que es el mismo que anima a todos los sectores para llevar a la patria el sentir de que una gran parte de la opinión pública respalda al Gobierno del coronel Mendieta. Venimos a hacer obra en pró de la nacionalidad cubana, pues de lo contrario estaría injustificado que yo ocupara este puesto sin ser ingeniero. Hay que darse cuenta que ahora tenemos los Secretarios que ejercer una doble función y en mi caso como Ingeniero Jefe de Obras Públicas y como Secretario en el Gabinete. En los actuales momentos la obra de más urgente necesidad, la que reclama verdaderamente el país, es la obra del Gabinete, y es allí donde tenemos que realizar nuestra mayor labor.

La concurrencia aplaudió las palabras del nuevo Secretario, recibiendo numerosas felicitaciones.

HABLANDO CON LOS REPORTERS

Finalmente, le fué presentado el personal, y antes de retirarse, departió con los repórteres, reiterándoles sus afectos.

TRES NUEVOS MARTIRES JESUITAS

El día 28 de enero de este año se procedió a la beatificación de los mártires jesuitas Roque González de Santa Cruz, paraguayo, y Alfonso Rodríguez y Juan del Castillo, españoles, muertos todos en odio de la fé católica en la antigua misión del Paraguay el año 1628.

El día 3 de diciembre último, ante el Soberano Pontífice sentado en el trono y circundado de su escolta y numerosas personalidades eclesiásticas y civiles se leyó el Decreto de declaración del martirio de estos tres santos religiosos; decreto que, como es costumbre, contiene una sucinta pero jugosa exposición de los hechos principales de su vida.

Copiemos aquí casi a la letra, unos cuantos fragmentos de tan solemne documento.

El campo de los trabajos apostólicos de dichos Padres, dice, se extendía en aquella vasta región de la América Meridional conocida con el nombre de las Reducciones del Paraguay, y dividida ahora en varias repúblicas, a saber: la Argentina, Brasil, Paraguay y Uruguay, todas las cuales se alegran y ennoblecen con su triunfo.

Era el principal y el de mayor edad de los tres, Roque González de Santa Cruz, de noble prosapia, descendiente de españoles y nacido en la Asunción, famoso por la santidad de su vida y la grandeza de sus trabajos. Ordenado sacerdote, después de haber pasado la juventud en perfecta inocencia, y cumplido ejemplarmente el ministerio pastoral, entró en la Compañía de Jesús con ánimo de trabajar más intensamente por la gloria de Dios.

Ejercitó entre los indios los ministerios apostólicos durante 20 años, con tal claridad y fortaleza de alma, que es difícil comprender cómo un hombre pudo sufrir tantas molestias y trabajos con semejante grandeza de alma. Donde estaban los más feroces indios allí se dirigía este varón apostólico, y a donde no había todavía penetrado la avaricia de los mercaderes y comerciantes allí corría el pregonero de Cristo, el nuncio de la paz, no usando de otras armas para obtener la victoria, que aquella del Apóstol: la palabra divina.

Alfonso Rodríguez y Juan del Castillo, ambos mucho más jóvenes que él y que habían entrado en la Compañía de Jesús en España, fueron enviados a América en 1616, donde terminaron sus estudios y se ordenaron de sacerdotes. Después, sintiendo en sus corazones el acicate de la caridad de Cristo, pidieron ser enviados a aquellas duras y peligrosísimas misiones, a donde en efecto fueron más tarde, siendo en ellas compañeros de apostolado del P. Roque González.

Ya allí el P. Roque, tomando consigo al P. Juan le pone al frente de la Reducción recientemente fundada por él junto a Ijuhi, y llamada de la Asunción, el mismo día 15 de agosto de 1628. Prosiguiendo él su camino con el P. Alfonso hacia la tierra de los indios llamados Caaró, funda el día primero del próximo mes de noviembre, a la que llama la reducción de Todos los Santos.

Se acercaba la hora de sus últimas luchas. Un cacique y hechicero de aquella región, llamado Niezú, que con sus artes mágicas sabía engañar y aterrorizar a aquellas pobres gentes, lleno de odio contra los nuevos pregoneros del Evangelio, obliga a unos indios con terrores y amenazas a que vayan a dar muerte a los nuevos misioneros y destruyan toda su obra de cristianización.

Y llega con esto el día 15 de noviembre, día de triunfo y de gloria para nuestros héroes. El P. Roque, terminada la misa, cuando rodeado de la muchedumbre, se propone erigir una campana que pueda congregar a los fieles, recibe inesperadamente un golpe de hacha en la cabeza, que le produce la muerte.

A la gritería, sale de la Iglesia el P. Alfonso que apenas había terminado de decir su misa; fuera ya, dirige a los sicarios que se le acercan, estas palabras: «Hijos míos, qué hacéis? ¿qué hacéis, hijos?»; y en aquel momento, recibiendo en respuesta mortales heridas, cae exánime en el mismo umbral de la Iglesia.

Los cuerpos de los dos misioneros son entregados a las llamas. Niezú el cacique, ciego todavía de ira, envía a los sicarios a dar también muerte al P. Juan del Castillo, que se encontraba en otra reducción: dirigiéndose allá en efecto al día siguiente, le acometen por la espalda, le atan, le azotan, y le anuncian la muerte que va a sufrir. El mártir entonces, conociendo claramente la verdadera causa de su muerte, eleva el corazón al cielo, e invoca piadosamente a Jesús mientras le arrastran por ásperos caminos y a pedradas le hacen exhalar el último suspiro. Su cadáver, que en vano se había expuesto a las fieras para que lo devorasen, es también entregado a las llamas.

Estas son las principales ideas que sobre su martirio, nos recuerde el decreto de la Sda. Congregación de Ritos. El mismo día, Su Santidad Pío XI, después de haber ofrecido al Señor el Santo Sacrificio de la Misa, se dignaba emitir el fallo de que, de tal modo constaba el martirio de estos siervos de Dios, y la causa de él,—que no era otra que el odio a la nueva religión que predicaban estos santos religiosos—, que podía procederse adelante en la obra de su beatificación.

La Compañía de Jesús puede sentirse satisfecha. La próxima beatificación de estos tres hijos suyos es un nuevo florón que adorna la ya numerosa congregación de sus santos y beatos: con estos nuevos mártires cuenta ya con 23 santos y 142 beatos, 39 venerables y 2 doctores; número verdaderamente grande, si se tiene en cuenta que no hace todavía cuatro siglos ha sido fundada, y que las sabias normas de beatificación dictadas por los Pontífices los últimos tiempos hacen que las beatificaciones y canonizaciones deban proceder de ordinario con dificultad y lentitud.

Este hecho prueba, contra lo que parecen pensar sus enemigos, que la Compañía de Jesús sigue siendo a través de los siglos la misma moldeadora de santos de siempre, gracias a los Ejercicios y Constituciones de su Fundador.

En medio de las persecuciones de que está siendo objeto, de los injustos despojos de que ha sido víctima, de las calumnias diarias que pretenden presentarla a los ojos del público como la madre y promotora de los crímenes más abominables, tiene el consuelo de ver que el Representante de Jesucristo sobre la tierra, el Sumo Pontífice, coloca otra vez más sobre la cabeza de tres de sus hijos la corona de los bienaventurados, proponiéndoles de este modo a la veneración de los fieles. Es la voz que consuela a los perseguidos y les recuerda de nuevo que ahora también como antaño son objeto de las predilecciones del Maestro.

Dos recursos al Tribunal de Sanciones

El resultado no se conoce. Uno tiende a favorecer a los asesinos de Carlos M. Fuertes

Dos movidas vistas de recursos de casación ocuparon la atención del Tribunal Nacional de Sanciones, ayer: su resultado se conocerá en breve al dictarse la sentencia pertinente.

Uno de dichos recursos se contrae al proceso seguido contra Ramón Souto, Braulio Ortega y Segundo Prendes, que fueron condenados a la pena de muerte por el asesinato del líder estudiantil Carlos Manuel Fuertes Blandino. Informó a nombre de los dos últimos, en anterior sesión el doctor Manuel E. Sainz Silveira, y en la de ayer lo hizo el doctor Alfredo de Castro Dueñas, Abogado de Oficio del Tribunal Supremo, en representación de Souto.

El Letrado expuso el problema creado con la derogación de la amnistía otorgada en tiempos del Machadato y tachó de ilegal el decreto del ex Presidente doctor Grau San Martín que derogó la amnistía citada en cuanto a los crímenes cometidos por agentes y funcionarios del Gobierno de la Tiranía, por lo que a su juicio no pueden, jurídicamente, tener valor alguno las sentencias dictadas contra los encartados, que, sostuvo, están legalmente amnistiados. Rechazó sus alegatos el doctor Pablo F. Lavín, Teniente Fiscal del Tribunal Supremo, quien adujo que la obra de la Revolución es inmensa y que ella ha creado una fuente de Derecho que es necesario respetar, pidiendo, finalmente, la confirmación del fallo combatido.

El segundo recurso lo sostuvo el doctor Manuel E. Sainz Silveira, en representación del ex vigilante de la Policía Nacional Domingo Pérez Peraza, al que se impuso la pena de diez y siete años, cuatro meses y un día de reclusión por homicidio, como autor de la muerte del americano Arturo Tagle, en el Prado.

A juicio del batallador Letrado de la Policía Nacional, no hay fundamentos para condenar a Pérez Peraza, por lo que la sentencia debe ser, dijo, casada y anulada.

Impugnaron el recurso el Fiscal doctor Lavín y el acusador particular doctor Gastón Godoy, los que instaron del Tribunal la confirmación del fallo combatido.

De ambos casos, como de otros muchos que se plantearán por los defensores, conocerá, en definitiva, el Tribunal Supremo de la República.

Cómo desea el Sr. J. Besteiro la revolución

El ministro del Trabajo señor Estalella combatió ayer la ley de términos

MADRID, enero 30 (AP).—Comentando el expresidente del Congreso Julián Besteiro su apartamiento del exministro Largo Caballero, dijo a los representantes de la prensa que la revolución que él desea no es la revolución en el sentido que se da a esa palabra por el vulgo, sino un cambio completo de las condiciones económicas y políticas del país sin efusión de sangre.

Agregó que los Estados Unidos que se declaran anti-marxistas, están empleando realmente teorías marxistas.

ESTALELLA COMBATE LA LEY DE TERMINOS

MADRID, enero 30 (AP).—Contineúó hoy en el Congreso de los diputados el debate sobre la ley de términos que se aprobó en las pasadas Cortes a instancias del ministro socialista señor Largo Caballero.

Los diputados socialistas defendieron la ley de términos y la combatió el ministro del Trabajo, señor Estalella, quien dijo que la citada ley impide que los obreros parados de un término municipal puedan trasladarse a otro donde por escasear los brazos haya ocupación para ellos sin perjuicio para los trabajadores locales. Añadió que no es justo que mientras en unos términos municipales hay exceso de brazos que pudieran emplearse en otros lugares y en otros términos se advierta escasez de ellos, encareciendo innecesariamente los salarios.

DE LA JUDICIAL

GRAVE ACUSACION

Juan Herrera Mena, cocinero y vecino de 8 número 36, en el Vedado, denunció en la Policía Judicial, que hace algún tiempo fué herido de un disparo que le hizo con un revólver Emilio Pita Otero por lo que se instruyó la correspondiente causa, y como está próximo a celebrarse el juicio oral, ayer tarde fué secuestrado por dicho sujeto en ocasión de encontrarse frente al garage de la Secretaría de Sanidad e introduciéndolo en un automóvil lo condujo hasta la casa O-Reilly 49 tercer piso, donde amenazas de muerte, lo obligó a suscribir en la oficina de un letrado y bajo cribir un documento en el cual se hace constar que no lo acusará en la expresada causa.

ASALTO Y ROBO

Denunció en la Policía Judicial Mauricio Gómez Sentua de 52 años de edad, del comercio y vecino de Compostela 131, que en ocasión de transitar por Máximo Gómez entre Rastro y Padre Varela, fué inesperadamente asaltado por un mestizo quien lo despojó de las prendas que llevaba encima dándose a la fuga, estimándose perjudicado en la suma de 16 pesos.

CONTRA UN PROPIETARIO

Modesta Valdés y Valdés de 25 años de edad y vecina de Misión 34, participó en la Policía Judicial que con motivo de encontrarse atrasada en el pago de los alquileres, se presentó en su casa el propietario de dicha casa nombrado Francisco Ramos Valladares, por el cual fué vejada e insultada y maltratada, al informarle que su esposo Félix Tremes, se encontraba ausente. También fué acusado dicho individuo de hechos análogos por su inquilina Paula Morán Marrero, que reside en Someruelos 62.

ABANDONO SU DOMICILIO

América Chacón y Blanco, vecina de Estrella 42, puso en conocimiento de la Policía Judicial que su hija Liboria Orquidia Chacón, que cuenta 14 años de edad, sin motivo alguno abandonó su domicilio, ignorando su actual paradero temiendo le pueda haber ocurrido alguna desgracia.

El Dr. Baralt busca una solución al problema de los alumnos examinados

Considera que el problema de los Institutos es primordial. Propone que un delegado por cada grupo de cada provincia se reuna con él para buscar la fórmula y proponerla a la asamblea

Las comisiones de alumnos examinados y no examinados, que se encuentran afluyendo constantemente a la Secretaría de Instrucción Pública, no dejan trabajar materialmente al doctor Baralt, que se encuentra verdaderamente asediado por las mismas, ya que todos desean que prevalezca su particular criterio, y esto resulta, a la verdad, imposible.

Durante toda la mañana se vió muy concurrido con tal motivo el despacho a que aludimos, sosteniendo el Secretario varias conversaciones con los integrantes de una parte y otra parte, a los que trata de llevar a una conferencia en la que se encuentren representadas ambas facciones; un delegado por cada Instituto provincial. En esta forma trata el doctor Baralt de estudiar el asunto, debatiéndolo debidamente y dando a cada cual la oportunidad de defender sus derechos, para que después dichos delegados lleven a sus respectivas asambleas las conclusiones a que se llegara, a fin de que sean estas en definitiva las que le impartan su final aprobación.

Con ello se trata de aunar intereses y de dar una adecuada solución al conflicto.

Durante la conversación se mantuvieron los más opuestos criterios, manifestando el doctor Baralt en el transcurso de la misma que él tenía sus particulares convicciones, aunque susceptibles, desde luego, de modificarse en uno u otro sentido, según las razones que se aportarán.

Lo vital en este momento —dijo— es unificar otra vez la hoy dividida familia estudiantil, los que estimaron que debían anteponer a sus impulsos sentimentales y políticos, la obediencia debida a sus padres o sus obligaciones para con la propia cultura, deben propiciar un acercamiento definitivo a los que mantenían criterio diverso; y estos habrán de recordar que nunca es más grande un triunfador que cuando, en la embriaguez y endiosamiento del éxito, tiende la mano leal y franca al adversario vencido. No olviden que el Apóstol, con su verbo profético, dijo que «a la hora de la victoria no contarán la cantidad de armas en la mano, sino el número de soles en la frente»

El acusador de Duranza pide que sea condenado a veinte años de cárcel

Está acusado por el asesinato de Gabriel Díaz Trujillo, en la finca San Francisco, del término de Bejucal. La declaración de la víctima fué acusatoria para el procesado Carlos Duranza

Para Carlos María Duranza López, conocido por Calixto o Carlitos al que imputa el acusador particular doctor Alberto González Pérez un delito de asesinato, ha solicitado dicho letrado la pena de veinte años de cadena temporal, en conclusiones provisionales formuladas en la tarde de ayer ante la Sala Tercera de lo Criminal de esta Audiencia, a nombre de la viuda de la víctima señora Gumersinda Sordo de la Fuente, vecina de Rincón.

Minuciosamente relata los hechos el doctor González Pérez, quien presenta amplia prueba documental, pericial y testifical y fija la indemnización en favor de los herederos de la víctima en $5.000.00.

Los hechos, en los que resultó muerto Gabriel Díaz Trujillo, los relata el citado acusador en esta forma:

«El día 12 de octubre de 1933, y siendo aproximadamente las ocho de la noche, la víctima, señor Gabriel Díaz Trujillo, abandonó la casa de vivienda de un hermano nombrado Juan de los mismos apellidos, sita de la fincal Argos, del Término Municipal de Bejucal, después de haber estado durante dicho día en el expresado lugar, ayudando a su hermano, en compañía de un tal Rogelio Muñoz, a recoger arroz, como lo había hecho el día anterior, encaminándose hacia su hogar, en Santiago de las Vegas y, al atravesar el río Govea y mojarse por tal motivo, experimentó fuerte dolor de estómago ya que momentos antes había tomado una taza de café, además de haberse sentido indispuesto esa propia tarde, por cuya causa desistió de continuar el camino hacia su casa, dada la lejanía de la misma y decidió ir a pasar la noche a la de su hermano Crescencio Díaz Trujillo, ubicada en la finca Argos, del citado Término Municipal, más cercana de la suya, aunque no tanto como la de su ya citado hermano Juan, a la que no acudió, no sólo porque acostumbraba a acudir al domicilio de su hermano Crescencio cuando pasaba la noche fuera de su hogar, sino porque además en el domicilio de su hermano Juan no había lecho disponible.»

«Y al dirigirse al domicilio de su hermano Crescencio Díaz Trujillo y en ocasión de transitar por la finca «San Francisco», colindante con la de Crescencio, siendo más o menos las once de la noche del día de los hechos y a una distancia de doscientos metros de la casa principal del citado inmueble, percibió que lo llamaban mediante un silbido y al volver la cara para atender a la llamada, vió y reconoció al procesado Carlos María Duranza López, conocido por Calixto o Carlitos, amigo suyo, el cual, empuñando un revólver e inesperadamente, sin que mediara entre ambos palabra alguna, ni pudiera defenderse, Gabriel Díaz Trujillo, quien no portaba arma de clase alguna, le hizo un disparo ocasionándole una herida por proyectil de arma de fuego de pequeño calibre en la región del hipocondrio derecho, dándose a la fuga el procesado y acudiendo el herido en busca de auxilio a la casa más próxima de su familia, que lo era de su hermano Juan, a quien le confió lo acaecido, así como a otros parientes que le interrogaron sobre el hecho, señalando y acusando siempre al procesado Carlos María Duranza López como el autor del disparo y cuya acusación mantuvo antes de ser intervenido quirúrgicamente en el Segundo Centro de Socorros de esta ciudad, en acta levantada por el vigilante número 156, Ismael de León de la Séptima Estación de Policía, según consta a fojas once del sumario, ratificada esa acta por el vigilante a fojas 194.»

«La víctima Gabriel Díaz Trujillo falleció el día 14 de octubre de 1933, a las diez y veinte minutos de la mañana, como consecuencia de la lesión recibida, sin que se conozca el móvil del hecho de autos.»

Además de la citada pena de veinte años de reclusión, interesa el doctor González Pérez, que se imponga al procesado la pena de treinta días de arresto por la falta de uso de arma sin licencia, sin apreciar circunstancia alguna modificativa de la responsabilidad criminal.

Y, finalmente, el letrado acusador privado, impugna en otro escrito la solicitud del defensor doctor Gustavo Pino de que se ponga en libertad al encausado, y pide, con argumentaciones, que el Tribunal rechace tal petición y ratifique y mantenga la prisión provisional con exclusión de fianza de Duranza, por cuanto existen elementos racionales suficientes para ello, especialmente por constar en el sumario la declaración de la víctima acusando a Duranza, como antes hemos dicho. Y se lamenta de que el Fiscal haya pasado por alto esos indicios y pida que se sobresea en la causa en cuanto a Duranza, por cuanto, agrega, «no es posible destruir el valor probatorio de las propias declaraciones de la víctima hechas antes de fallecer, con un informe rendido por un agente de la Policía Judicial, utilizando las ya sobradamente conocidas confidencias y cuyo informe se encuentra desmentido dentro del propio sumario, aun por los propios individuos que en el informe se citan para corroborar la fantástica versión.»

LOS EMPLEADOS DE LA CUBAN TELEPHONE Co. ELEVAN UNA PROTESTA

Aunque sobre el particular se guardó bastante reserva en la Secretaría del Trabajo, supimos ayer que el Sindicato de Empleados de la Cuban Telephone Company se había reunido para tratar sobre las cesantías de tres compañeros que prestaban sus servicios en la ciudad de Santiago de Cuba, cesantías que consideran injusta.

La Secretaría del Trabajo, ayer mismo, al tener conocimiento del caso, envió muy temprano, a un Inspector competente para que se entreviste con el Sindicato de Obreros y Empleados de la red telefónica y busque una solución al conflicto antes de que surja.

Protestas contra la apertura de la E. de Kindergarten

Dicen que solamente acuden unas 25 alumnas. No pudieron ver al Secretario de I. Pública

Una nutrida comisión de alumnas examinadas y de graduadas de la Escuela Normal de Kindergarten estuvo a ver, en la mañana de ayer, al Secretario de Instrucción Pública, doctor Baralt, con el fin de elevar una protesta con motivo de la apertura de dicho centro de enseñanza.

Nos manifestaron las visitantes que era muy reducido el número de alumnas que había asistido a las clases, calculando que no pasarían de 25 a 30, de las que unas 21 eran de nuevo ingreso.

El Secretario no las pudo atender, pues se hallaba en esos momentos en conferencia con el Comité de Huelga de los maestros.

DICE ITURRALDE QUE NO ASPIRA NI QUIERE NADA

Visitó ayer la Secretaría de Sanidad el doctor Rafael Iturralde, ex Secretario de Gobernación y líder del movimiento revolucionario del 8 de noviembre pasado contra el Gobierno del doctor Grau San Martín.

Al ser interrogado por los periodistas declaró que a nada aspiraba ni pedía nada.

«Si me necesitan me llar [illegible]». terminó diciendo Iturralde.

Un chofer fué asaltado por dos ladrones

Le robaron seis pesos, tras de privarlo del conocimiento en la calzada de Ayesterán

Fué asistido anoche en el Hospital Municipal José Menéndez Us, natural de España, mayor de edad, y vecino de Salud 66, de contusiones y heridas de carácter menos graves diseminadas por la cabeza y el rostro.

Declaró el paciente, al ser interrogado por la Policía, que transitando por San Lázaro y Gervasio, conduciendo el auto de su propiedad número 30387, fué alquilado por dos individuos de raza blanca, ordenándole que lo trasladaran a la esquina de San Pablo y Ayesterán, y cuando se encontraba próximo a dicho lugar, fué inesperadamente atacado por los desconocidos los que lograron despojarlo de la suma de $6.00 que llevaba, dándose ambos a la fuga.

Agregó que hizo una fuerte resistencia a sus atacantes, pero al ser privado del conocimiento por los repetidos golpes que recibiera en la cabeza, sus asaltantes lograron sus propósitos.

DE PINAR DEL RIO

En el pueblo de «Ballbona de las Monjas», Cataluña, falleció días pasados la señora Antonia Poch, viuda de Solsona, madre amante de nuestro querido amigo señor José Solsona y Poch, conocido industrial residente en este pueblo.

Con tal motivo sufre la natural dolencia dicho estimado amigo, para quien pedimos al Señor, el consuelo necesario.

Reciba la familia del señor Solsona, nuestra más sentida expresión de condolencia.

RENACE LA ALEGRIA

Con motivo de la exaltación a la primera magistratura de la Nación del Coronel Carlos Mendieta, reina delirante alegría en todos los sectores representativos de este pueblo, especialmente en las masas populares.

Los elementos productores: el comercio y la agricultura, se manifiestan esperanzados de que la paz devuelva la natural riqueza necesaria al desenvolvimiento económico de estos lugares, por ser la base más firme de las actividades industriales y comerciales de este pueblo, que aplaude sin reservas el advenimiento harto esperado del nuevo Gobierno de la República.

Son muy aplaudidos los nombramientos efectuados en el Gabinete Presidencial, llevando a esas funciones, personalidades tan competentes como el Ldo. Carlos de la Rionda en Agricultura, cuya designación es una de las más acertadas del Coronel Mendieta.

Nuestros plácemes a la República, que se ha salvado del caos a que parecía arrastrarla la inconcebible incomprensión de nuestro pueblo, que, afortunadamente, ha reaccionado, llevando a todos os hogares la tranquilidad y el sosiego.

NUESTRO DIARIO

Hemos leído con júbilo la grata noticia de haberse solucionado favorablemente para nuestro DIARIO la situación a que le obligaban las circunstancias para suministrarnos sintéticamente todas las noticias diarias.

Nuestro DIARIO ha dado el más alto ejemplo que puede dar periódico alguno, de amor a su causa y la del pueblo, tratando por todos los medios de mantener su valiosa información a sus numerosos lectores.

Felicitamos a la alta dirección de DIARIO DE LA MARINA, por haber resuelto definitivamente por ahora, su problema.

LA ZAFRA DE TABACO

Se está recolectando nuestra actual cosecha de tabacos, con inmejorables condiciones climatológicas: la zafra actual es completa en cuanto a la calidad de la rama, su aspecto y condiciones, aunque no muy abundante, por que sólo han sembrado los que han podido conseguir los medios para ello.

L. Mármol, Corresponsal.

OBSEQUIO A 400 NIÑOS POBRES EN LA PARROQUIA DEL CARMEN

El Ropero del Niño Jesús de Praga de la Iglesia Parroquial del Carmen, obsequió a 400 niños de ambos sexos del Catecismo de la expresada parroquia con una suculenta merienda de sandwich, dulces y helados.

Después de esta merienda, se rifaron varios guanajos y lechones y se distribuyeron profusión de juguetes por las catequistas.

Presidieron el Padre Justo del Niño Jesús, C. D. Director del Catecismo y la Junta Directiva del Ropero.

EN LA PARROQUIA DEL CERRO, FUERON OBSEQUIADOS LOS POBRES Y LOS NIÑOS

Durante las pasadas Pascuas, Año Nuevo y Reyes, fueron obsequiados en la Parroquia del Cerro, más de seiscientas familias pobres por el bondadoso Párroco, Padre José Viera con víveres, leche, pan, dulce de guayaba, calzado, ropa y pequeñas cantidades en metálico.

El domingo 7 fué el día consagrado a los niños del Catecismo parroquial y a los alumnos de la Escuela Nocturna «El Salvador».

Se les sirvió un desayuno y después se le distribuyeron víveres, leche, pan, ropita y juguetes.

Fueron favorecidos unos 500 niños de ambos sexos y más de cien jovencitos.

El Padre Viera ha establecido el desayuno dominical para los alumnos de su Catequesis Parroquial.

Suplica a las almas caritativas le ayuden a sostener estas obras de caridad cristiana y le envíen algún socorro para las obras de ampliación y decorado de la iglesia y Academia Nocturna Obrera. Estas últimas obras deben terminarse antes del 5 de febrero, en que se reanudarán las clases.

Gabriel BLANCO.

Los alumnos aspiran a tener participación en el gobierno del plantel

Los novatos pagarán veinte centavos de derechos para los gastos de las banderolas

Según la impresión que recogimos ayer en la Universidad Nacional, que ya se encuentra en franca marcha hacia la normalidad académica, no se hará esperar mucho la constitución de un organismo que se denominará Federación de Estudiantes Universitarios y que tendrá por misión cooperar con el Claustro en el gobierno de nuestro primer centro docente.

En el proyecto de autonomía universitaria de que dimos cuenta hace algún tiempo, —al ser aprobado por los profesores— se hacía referencia a la creación de la entidad a que aludimos y se le señalaba un importante papel en la vida del Alma Mater.

Ahora, que ya está funcionando el plantel, se constata a cada momento la necesidad del citado organismo, que ya se trató de establecer en épocas anteriores, pero que fué al fracaso debido a la rivalidades entre las asociaciones de las tres facultades que la constituían.

De aquí que, teniendo en cuenta la amarga experiencia, se trate en estos momentos de hacer una obra en serio, estableciendo una entidad que vele por los intereses del estudiantado y se ocupe de ciertas funciones que nadie mejor que ella podría desempeñar, tal como el mantenimiento de la disciplina en el interior del recinto, a cuyos efectos se designarán unos delegados y crearán tribunales especiales.

También se pretende que por medio de dicho organismo puedan los alumnos participar, en igualdad de condiciones que los profesores, en el gobierno de la Universidad, tomando como base los más elementales principios de la democracia.

Con el fin de llevar todo ello a la práctica lo antes posible, ya que actualmente se está trabajando con verdadera fiebre para reglamentar debidamente el funcionamiento de la Universidad, se han designado delegados por los distintos cursos de las diversas escuelas para que se encarguen de estudiar y redactar el proyecto de constitución de la Federación de Estudiantes Universitarios.

En las primeras reuniones a dicho efecto celebradas se ha conocido de un proyecto del estudiante Lozano, en el que se propone la constitución de consejos de curso, integrados por un delegado por cada asignatura y uno por curso; las delegaciones de facultad, formadas por estos últimos; y la Asamblea Legislativa, que constituirán las delegaciones a que hemos aludido.

De la Asamblea Legislativa se elegirán, según el citado proyecto, los tres delegados, —uno por cada facultad— que integran el Ejecutivo.

LAS PATENTES DE NOVATO Y EL BAILE QUE SE PREPARA

Han comenzado a circular por la Universidad unos papeles que ostentan, al rojo vivo, un monumental tomate, llevando impreso además, a grandes caracteres, las palabras «Yo soy un novato».

Se les ha asignado el precio de 0.20 centavos y con ellos se pretende sufragar, en el presente curso, el gasto de las banderolas con que se engalanó el Alma Mater el día de la apertura.

Existe asimismo el propósito de dejarlos ya estatuídos en la vida universitaria, dedicando la recaudación de los cursos venideros a otros fines.

Se prepara además un gran baile de carnaval; el «baile de los novatos».

Víctimas de las planchas de un fotógrafo ambulante y de la furia de un intruso

EL PRIMERO NO PUDO OBTENER SU RETRATO Y EL SEGUNDO LE FRACTURO UNA PIERNA AL EMPUJARLO

Don Jesús Reyes Pérez, es mayor de edad, natural de España y vecino de Prado 117.

Pero don Jesús Reyes salió ayer tarde de paseo, bajo el friecillo reinante, paso a paso y bien abrigado.

Al llegar a la esquina de Reina y Amistad, se detuvo contemplando los retratos expuestos al frente de su caja captadora de imágenes por un fotógrafo ambulante.

—¿Desea retratarse el caballero?—le interrogó solícito el de la lente.

—No—dijo con sequedad don Jesús.

El otro insistió muchas veces, ponderando su arte exquisito, su técnica irreprochable para la reproducción de toda clase de objetos: desde una locomotora hasta un «tío vivo», y desde un elefante hasta una hormiga.

Al cabo, don Jesús Reyes se dejó convencer, parándose ante el aparato.

El fotógrafo dijo:

—Sonríase... y tiró.

Tiró una plancha, tiró dos planchas y se tiró la gran plancha, porque el retrato del señor Reyes no parecía por parte alguna.

Indignado el señor Reyes increpó al fotógrafo, interviniendo entonces Pedro Peña, vecino de Consulado 64, el cual agredió a Reyes, originándose una riña.

Peña, furioso, aunque nadie le había dado velas en el entierro, dióle tal empujón a Reyes, que lo lanzó al pavimento, donde éste se produjo la fractura del peroné.

Fué llevado al centro de socorros del primer distrito; y Peña, arrestado por la Policía, ingresó en el Vivac.

SOLEMNES HONRAS FUNEBRES EN EL CERRO

Los profesores y alumnos de la Academia Champagnat celebraron en la Parroquia del Cerro, solemnes honras fúnebres por el eterno descanso del alumno de Tercer Grado Arnaldo Saturio y Triana, de 13 años de edad, muerto trágicamente al ser arrollado por una máquina, el día 8 del actual en la Calzada del Cerro.

Ofició el Párroco, R. P. José Viera, quien pronunció una plática altamente conmovedora alusiva al acto.

La parte musical la interpretaron los profesores de la Academia.

Presidieron sus afligidos padres y el Director del expresado centro docente.

El Presidente hará hoy una visita de cortesía al acorazado "Wyoming"

El capitán del Puerto exige a la Grace Line que cumpla lo pactado con los obreros

A las 10 a. m. de hoy, y por la Explanada de la Antigua Capitanía del Puerto, O-Reilly y San Pedro, embarcará en la lancha «Habana», el Honorable Señor Presidente de la República, Coronel Carlos Mendieta, quien devolverá la visita que el Almirante Freeman le hizo cordialmente al día siguiente de ser reconocido el Gobierno del Presidente Mendieta por el Gobierno de los Estados Unidos de Norte América y por las otras repúblicas de la América española.

El Presidente de la República, con sus ayudantes, y el Secretario de Estado Dr. Cosme de la Torriente, embarcarán en la lancha «Habana», que al recibir a bordo al Jefe del Estado izará la Insignia Presidencial.

Una lancha del Acorazado «Wyoming», que también estará en la Explanada, dará escolta a la Presidencial, y cuando ésta esté franca y en el centro de la bahía, las baterías del acorazado, izando en el tope del Mayor, la insignia de Presidente, la harán un saludo de 21 cañonazos.

El Almirante esperará en la escala al Presidente y toda la dotación del acorazado estará formada sobre cubierta.

Después de cumplimentado el Presidente de Cuba por el Almirante, Comandante y oficiales del buque que visita, y al quedar embarcado de nuevo en la Habana, se separará la lancha y de nuevo las baterías de a bordo harán un saludo de 21 cañonazos.

Mientras la visita se efectúe y por todo el tiempo que permanezca en el puerto el Presidente de la República, todas las dotaciones de los barcos de la Marina de Guerra Nacional, permanecerán formadas en cubierta y en atención para rendirle los honores que dispone el Ceremonial Marítimo.

VIDA MUNDIAL

(Por TIBURCIO CASTAÑEDA)

Los Estados Unidos se proponen descubrir un más allá de la Estratoesfera en el verano próximo

Es evidente que mientras no pudiese el hombre remontarse en las alturas de la atmósfera por medio de los Globos Dirigibles a nadie se le podía ocurrir tal decisión; pero hoy ya se cree posible remontarse a una altura de 15 millas.

La «Sociedad Geográfica Nacional de los Estados Unidos» y el «Cuerpo Militar Aéreo de los Estados Unidos» dieron a la publicidad tal propósito el 16 del corriente mes de Enero.

El globo que se usará tendrá una capacidad cúbica cinco veces mayor que el usado por el Comandante T. Settle y el Mayor Fordney, en Diciembre último, cuando subieron en globo a una altitud de 61.237 pies.

El globo que se está construyendo ahora para realizar esa proeza tendrá una capacidad para gas de tres millones de pies cúbicos y se espera que llevará a los aviadores a una altura no menor de 15 millas sobre la superficie de la tierra.

El Capitán Stevens ha llegado a los bajos niveles de la Estratoesfera en aeroplanos, en diversas ocasiones; y en Octubre de 1928 llegó a una altitud de 19,150 pies.

El globo que ahora se empleará tendrá una capacidad para gas de tres y media veces más de la del globo del Soviet ruso que ascendió el verano último a 62,000 pies.

FEDERACION NACIONAL DE JUBILADOS CIVILES

Recordamos a todos los jubilados, que no deben faltar a la asamblea que ha de celebrarse hoy miércoles 31, a las 3 de la tarde en el local de «La Tabacalera», Amistad 88 altos, esquina a San José.—Enero 31 de 1934.—**Camilo García Suárez**, Presidente; **Arturo Oñate**, Secretario.

ANUNCIESE EN EL DIARIO DE LA MARINA

M.E.C.D. 2016

NO ACEPTARAN LAS SOCIEDADES ESPAÑOLAS NINGUN ARBITRAJE QUE IMPONGA EL MUTUALISMO

Quedó suspenso por 30 días el decreto sobre la jubilación tranviaria

Los ferroviarios protestan contra el decreto, estimando que ellos son perjudicados

A propuesta del Secretario interino del Trabajo, el Presidente de la República sancionó ayer un Decreto-Ley, dejando en suspenso por un término de treinta días el Decreto número 3162 de 15 de diciembre pasado, por el que se incluía a la Compañía Cubana de Electricidad y de sus obreros y empleados, en los preceptos de la Ley de Jubilación de Empleados y Obreros de Ferrocarriles y Tranvías, de acuerdo con lo establecido en el Decreto 3309 de 26 del propio diciembre..

Aunque sobre la promulgación del anterior Decreto-Ley se han hecho comentarios, al extremo de decirse que los empleados del Sindicato de Plantas Eléctricas, Gas y Agua protestarían por medio de una huelga, podemos asegurar que no existe ningún problema, por cuanto los propios empleados de la Compañía Cubana de Electricidad solicitaron no estar unidos a los ferroviarios jubilados.

PROTESTAN LOS FERROVIARIOS

Presidida por el señor Ciro Quintana, una comisión de ferroviarios retirados se entrevistó ayer con el ingeniero Rionda, Secretario interino del Trabajo, protestando de la suspensión, por treinta días, del Decreto 3162 a que hacemos referencia en el párrafo anterior, estimando que se perjudican en sus intereses ya que la Compañía Cubana de Electricidad deja de contribuir para el fondo de retiro durante el tiempo que se le señala.

También pidieron los citados ferroviarios al Secretario del Trabajo se proceda a la reglamentación del transporte terrestre por la Carretera Central.

Los obreros ferroviarios se quejan de la contribución tan pequeña que se paga por el transporte de mercancías por la Ruta Central lo que lesiona grandemente los intereses de los ferrocarriles y por tanto los de sus obreros.

Columna Editorial

LA ZAFRA

EL máximo problema de Cuba es la zafra actual.

Así lo ha dicho en ocasión algún funcionario de la Casa Blanca, y los cubanos lo sabemos a ciencia cierta. Lo es, siempre lo ha sido, y lo será mientras el azúcar sea el alma de nuestra economía.

¡Y qué problema, en estos momentos!

El fragor de la tragedia política no logró silenciar sus resonancias angustiosas ni borra sus inquietudes en las mentes alertas. Y a medida que iba cuajando la sensatez política hasta florecer en la cordialidad que hoy disfrutamos, el problema de la zafra ha ido cobrando magnitud, por el decurso del tiempo y las dificultades que vino acumulando.

Estamos a fines de Enero y apenas hay unos pocos centrales moliendo en pésimas condiciones, sin una lógica seguridad de mano de obra ni de materia prima; seguridad que no puede existir lógicamente mientras perdure el vigente conflicto entre las demandas del proletariado azucarero y la limitación de posibilidades que alegan los hacendados y los colonos, ya que en el caso de que el Gobierno se pronunciara a favor de uno de los contrincantes el resultado siempre sería fatal para el rendimiento de la zafra: si la fuerza pública coaccionara a los obreros, la perturbación del trabajo haría imposible o precaria la molienda, y si apoyara la demanda proletaria perjudicaría el financiamiento de la zafra y el costo del azúcar.

¿Qué recurso queda, entonces? El único que parece viable es el de una conciliación de intereses y de dogmas semejante a la acaecida en la tremenda cuestión política: una tregua de armonía indispensable para poner en marcha la industria en beneficio de todos de los obreros, de los patronos, del país entero.

Unos y otros deben rectificar temporalmente sus puntos de vista contrapuestos, para sacar a flote la zafra actual, a reserva de reproducirlos, si fuere necesario, en la próxima, cuando el país haya logrado reponerse un tanto de la postración económica que lo aniquila.

Contemplamos la perspectiva de un tratado de reciprocidad más fructífero para Cuba; de una cuota azucarera amplia y bien favorecida en las aduanas del Norte; de un empréstito amistoso.

Todo ello brinda margen para mejoramiento de la industria azucarera y de sus factores todos. Mas todo ello está subordinado y es posterior al éxito de la zafra que aún no ha comenzado en este final de Enero.

Si no hay zafra, ¿de qué nos valdría la cuota de exportación a los Estados Unidos ni la prometida disminución de derechos aduaneros? Acabaríamos de hundirnos en la miseria para único provecho de los productores que nos hacen la competencia.

A pesar de ser todo esto tan claro y evidente, precisa predicarlo sin cesar y con urgencia, para disipar la ofuscación que nos empuja hacia el abismo.

Urge, sobre todo, que el Gobierno dedique los mayores esfuerzos a lograr aquella conciliación salvadora entre el capital y el trabajo azucareros poniendo a contribución sus mejores mentalidades y la de cuantos elementos sean útiles, aunque no pertenezcan al mundo oficial.

Es materia de persuasión por su parte y de comprensión por la de los hombres de la industria. Faena difícil, pero vital e ineludible.

Explicación del Alcalde de Trinidad

Dice que había previsto los tristes sucesos que tuvieron lugar en la pintoresca villa

Anoche visitó nuestra Redacción el señor Herman Peterson, Alcalde Municipal de Trinidad, quien nos hizo declaraciones en torno a los últimos sucesos allí desarrollados significándonos no ser ciertas las distintas versiones que acerca de los mismos han visto la luz en distintos periódicos.

Agregó que los choques raciales ocurridos en aquella localidad son objeto de un estado de ánimo perturbador, habiendo tratado las autoridades de atajar los hechos, hasta tal punto que, vislumbrando lo que habría de sobrevenir, y con bastante anterioridad, él mismo había elevado un informe al Secretario de Gobernación y al Gobernador de la Provincia dándoles cuenta de los acontecimientos que, más tarde por desgracia, se produjeron.

Añadió el señor Peterson que determinados elementos han tratado de aprovechar la ocasión para crear un estado político de exaltación, a merced del cual se le intenta destituir del cargo para que puedan llevar a vías de hecho aquellas aspiraciones los interesados. Y que, con ese motivo, se han tergiversado los hechos, haciéndolos aparecer caprichosamente.

SEPARADOS DE MODO DEFINITIVO LOS PROFESORES QUE HABIAN SIDO EXPULSADOS DE LA ESCUELA NORMAL

El doctor Luis Baralt, Secretario de Instrucción Pública, decidió separar definitivamente de la Escuela Normal a los profesores que resultaron expulsados por el alumnado.

La medida fué tomada en vista de que una comisión del Comité Conjunto de dicho plantel lo fué a ver con el propósito de recabar la inmediata cesantía de los mismos.

EL COMITE MENOCALISTA DE CAYO HUESO

El Ejecutivo del Comité Menocalista del Barrio de Cayo Hueso, integrado por los señores Gervasio Sierra Pérez, Julián Valdés Carrasco y Alfredo Felipe Muro, nos ruegan que hagamos saber a los amigos y simpatizadores del General Menocal, de dicho barrio, que deberán pasar a recoger el distintivo a la mayor brevedad por Valle número 15, esquina a Espada, sin costo alguno, el cual deberán ostentar en el recibimiento que habrá de tributarse al General Menocal, cuya llegada se avisará oportunamente.

El Dr. Verdeja y el problema de las quintas

Anunció ayer resolverlo, pero luego dijo que no había tenido tiempo. Ratificado el Dr. Lorié

«Espero iniciar, personalmente, esta tarde, la solución del problema de las Quintas y la salida de los médicos no federados», declaró ayer por la mañana a los periodistas el Secretario de Sanidad en los momentos en que se disponía a hacer entrega de la cartera de Obras Públicas al señor Daniel Compte.

Pero, por la tarde, a las cuatro y minutos, al abandonar su despacho urgentemente y ser interrogado por los periodistas, dijo el doctor Verdeja que no había podido ocuparse del asunto por tener que asistir al Consejo de Secretarios.

RATIFICADO EL DIRECTOR DE SANIDAD

Se anuncia para esta semana cambios en el alto personal de la Secretaría de Sanidad y Beneficencia. Hasta ayer al mediodía el único alto funcionario ratificado en su puesto fué el doctor Rafael Lorie, Director de Sanidad. El doctor Carlos Taboada, continúa desempeñando interinamente la Jefatura Local de la Habana, aunque se estima que sólo permanecerá en su puesto hasta hoy o mañana. Como posible sustituto suyo se menciona al actual Jefe de uno de los Negociados de dicha Jefatura.

AUMENTO DE SUELDOS

A propuesta del doctor Verdeja se ha aumentado a $15.00 el sueldo a todos los sirvientes y personal comprendido como obreros en los Hospitales «Calixto García», Dementes de Cuba (Mazorra), «Mercedes» y «Las Animas».

ESTUDIANTE HERIDO

Al disparársele casualmente un revólver de su propiedad, se produjo una herida en la mano izquierda, Gabriel Muñoz Barruecos, de 17 años de edad, estudiante y vecino de Pozos Dulces núm. 22, de la cual fué asistido en el Segundo Centro de Socorro, donde certificaron su estado de gravedad.

Surge nuevo conflicto en dos centrales

Los obreros exigen separar a los administradores y jefes, después de firmar las bases

Nuevos problemas obreros se les ha presentado a las empresas de los centrales azucareros «Vertientes» y «San Isidro», después de haber firmado las bases de reivindicaciones presentadas por sus empleados hace varias semanas. Ahora los jornaleros han exigido a las respectivas Empresas el cese de los actuales Administradores y Capataces.

De esta exigencia de los obreros tiene conocimiento la Secretaría del Trabajo, la cual se encuentra en una difícil situación, por cuanto reconocen los altos funcionarios el derecho de las empresas a colocar al frente de ellas a hombres de su entera confianza y, además, precisamente cuando aquéllas han firmado las bases de reinvindicaciones presentadas al efecto.

Hasta última hora de la tarde de ayer no se tenían noticias oficiales en la Secretaría del Trabajo respecto al problema apuntado.

67 INSPECTORES DEL 50 POR CIENTO SUSPENDIDOS DEL CARGO POR INEPTOS

El señor Alberto Vilar, Jefe de Despacho de la Secretaría del Trabajo, cumpliendo instrucciones del Secretario interino, ingeniero Rionda, exigió a todos los Inspectores del Negociado de Nacionalización del Trabajo (50%) la entrega de los carnets de identificación y libretas de trabajo.

Esta medida obedece al deseo de hacer una depuración entre los inspectores en cuanto a su competencia, pues se ha comprobado que muchos cometen irregularidades no de mala fe, sino por ignorancia e incapacidad.

El número de inspectores a los cuales se les exigió la entrega de sus carnets es de sesenta y siete.

SE UTILIZARA UN 50 POR CIENTO DE MUJERES EN LOS ESTABLECIMIENTOS

El señor Jorge Láuderman, Director del Trabajo, nos informó ayer que próximamente ha de ponerse en vigor la Ley que dispone el empleo de mujeres, en un cincuenta por ciento, en los establecimientos dedicados a la venta de artículos para hombres y mujeres. Al efecto, las cinco inspectoras con que cuenta la Secretaría han de iniciar su trabajo de fiscalización.

EXAMENES DE GRADO PARA ENFERMERAS

A las nueve de la mañana de hoy tendrán efecto, en el Hospital Universitario, los exámenes de grado para las enfermeras.

Frustrado un atentado al Cnel. Batista

Se practicarán detenciones con motivo del hallazgo de una bomba en la carretera

Durante la pasada noche y madrugada de hoy las autoridades militares radicadas en el Campamento de Columbia, Jefatura de Estado Mayor y los Policías de Marianao y la Habana han estado practicando investigaciones para localizar a los que colocaron en la tarde de ayer un aparato explosivo en la Curva del Padre Emilio, en el Reparto Columbia, al parecer para atentar contra la vida del Coronel Fulgencio Batista, Jefe de Estado Mayor, que acostumbra a cruzar por el lugar en sus viajes fuera del Campamento.

Impenetrable es la reserva que se guarda sobre el particular tanto de las autoridades civiles como de las militares, pero se sabe que con motivo del hecho se ordenarán detenciones de personas sospechosas de Marianao y la Habana.

NIHIL NOVUM

—¿También dirás que esto del voto a la mujer no es una conquista de la Revolución?
—¡Bah! A mí me botó mi mujer mucho antes de la revolución.

El Carnet de Extranjero debe ser abolido, por haberlo implantado la Tiranía para explotación del pueblo

El Sr. Tomás Gutiérrez Alea, Secretario de la Asociación de Detallistas de Tejidos se dirige al Secretario de Gobernación abogando contra el vejaminoso sistema del carnet tributario

El señor Tomás Gutiérrez Alea, secretario de la Asociación de Detallistas de Tejidos y Sedería, dirigió ayer al secretario de Gobernación, doctor Félix Granados, un enjundioso escrito—que por su mucha extensión sentimos no reproducir íntegramente—, en el que después de felicitarle por su anunciado propósito de suprimir el Carnet de Extranjero, se produce en distintas consideraciones, tendientes todas a demostrar la injusticia que significa la implantación del Carnet de la Tiranía, cual lo califica.

El señor Gutiérrez Alea reproduce en dicho escrito el documento que en 20 de noviembre envió la Asociación que representa al doctor Guiteras y de él tomamos los siguientes interesantes párrafos:

«Causa desaliento el contemplar cómo este Gobierno que dice encarnar la auténtica revolución, está incidiendo en los mismos desaciertos y hasta en las mismas injusticias, que tan impopular hicieron al desgobierno de Machado.

El Carnet de Extranjeros no fué una medida de conveniencia social, fué una antipática y odiosa iniciativa de Octavio Zubizarreta. Tuvo la apariencia de una sana medida de Gobierno y fué en el fondo tan solo una desvergonzada socaliña impuesta a los extranjeros injustificadamente, que suscitó innumerables protestas en la opinión pública y que la oposición de aquél entonces utilizó como piedra de escándalo para demostrar como un argumento más la obliicua rapacidad de aquellos malditos gobernantes.

CAPACIDAD Y CONSECUENCIA

Estamos muy lejos de pensar que la recaudación que ahora se obtenga, no se dedique íntegramente a necesidades de la Nación. Tenemos un alto y bien formado concepto de la honradez de nuestros gobernantes y poniendo en alto desde luego todas las intenciones, nos apena que no podemos pensar igual en cuanto a su capacidad y consecuencia, factores éstos de los que pueden igualmente derivarse para Cuba perjuicios idénticos o superiores.

Los hombres que rigen los destinos de Cuba, no pueden, sin traicionar sus principios, encontrar hoy bueno como gobierno, lo que ayer como oposición condenaron.

CARNET DE LA TIRANIA

El Carnet de Extranjeros fué una imposición de la Tiranía antipática e impopular cuya responsabilidad debe caer totalmente sobre el Gobierno de Machado.

Revivir en forma de impuesto anual lo que como medida de carácter social pudo establecerse una vez, nos parece injusto. Obligar todos los años a los extranjeros por el hecho de serlo, a que se retraten, a que formen nuevo expediente y a que paguen una nueva cuota, además de injusto lo encontramos superfluo, pues no hay necesidad de ocasionar tanta molestia inútil para someterlos a un tributo indebido. Si por el contrario, lo que se quiere formar es el Registro de Extranjeros, basta un solo carnet y un solo pago, en la misma forma que se hace con el carnet de chauffeur, los títulos profesionales o las cartas de ciudadanía.

FOBIA CONTRA EL NO NATIVO

Es en realidad sorprendente y lamentable la «fobia» que de algún tiempo a esta parte se ha venido desatando contra los extranjeros en nuestro país y de la cual es el Carnet un mero accidente. Tal parece que el extranjero, mejor dicho el no nativo, y conviene que precisemos bien esta distinción, porque no podemos considerar extranjero al que habiendo nacido fuera de Cuba la sirve y no la explota, demostrando con ello quererla más que muchos «reyoyos», es el causante directo y único d nustras desventuras y que éstas habrán de resolverse felizmente tan pronto confundamos y destruyamos a aquél.

Suscita en nosotros este comentario, junto con la amenaza del Carnet, el reciente decreto presidencial número 2583, que establece la obligatoriedad de dar empleo en las empresas agrícolas, industriales o mercantiles a un 50 por ciento por lo menos de cubanos nativos y la campaña que aun se sigue para que tal porcentaje se eleve a un 80 por ciento.

LOS EXTRANJEROS PRECIPITARON LA CAIDA DE MACHADO

No debe ser un secreto para nadie y mucho menos para usted y para el doctor Grau San Martín, por su condición de auténtico revolucionarios, que nuestro comercio extranjero precipitó la caída del Tirano con el cierre general del 18 de julio y el que mantuvo durante la huelga general así como tampoco es posible ignorar que este comercio extranjero, entre cuyas filas hay también víctimas por la causa, recibió también armas y dinamita, escondió, embarcó y sostuvo en el exilio a numerosos estudiantes abecedarios, marianistas, etc., y que gracias a su bolsa escuálida, pero siempre para Cuba pródiga (pues no hay un solo establecimiento industrial o mercantil que en una u otra forma haya dejado de contribuir) pudo hacerse la revolución de agosto y sostenerse junto con la campaña muchos que siendo nativos, nada tenían para vivir.

A NADIE SE PREGUNTO SI ERA NATIVO O NO

A nadie se preguntó entonces si era o no nativo para aceptar su concurso y todos sabemos en qué proporción doblemente generosa nos lo prestaron.

Seamos, pues, agradecidos y consecuentes con nosotros mismos, no dando lugar a que esa multitud anónima de no nativos que por Cuba lucharon con tanto ardor al contemplar la negra ingratitud con que les pagamos puedan con sobrada razón exclamar con el viejo adagio «así paga el diablo a quien bien le sirve».—**Tomás Gutiérrez Alea.**

Le reiteramos nuestra felicitación por sus declaraciones y esperamos que, gracias a usted, será un hecho muy pronto la revocación del Carnet de la Tiranía.—De usted atentamente.—**Tomás Gutiérrez Alea.»**

GUGGENHEIM AGRADECE EL ENVIO DE UN ALBUM A NUESTRO DIRECTOR

En prenda de cordial estimación hacia los distinguidos esposos Guggenheim—de cuya gentileza, bondades caritativas y aficiones artísticas tan grata memoria guarda esta sociedad—un grupo de sus amigos, entre los que figura nuestro director doctor José I. Rivero, tuvo el feliz acuerdo de obsequiarles un álbum.

Para decorar sus páginas bellamente, fué requerido el concurso de algunos artistas, quienes dejaron en ella hermoso testimonio de su númen.

El álbum fué enviado a los esposos Guggenheim por el amable conducto del honorable Sumner Welles, en aquella oportunidad, representante diplomático de los Estados Unidos en Cuba.

Paisajes del país y apuntes de la vida característica criolla, aparecen allí firmados por los pintores Leopoldo Romañach, Rafael Lillo, Sánchez Araujo, E. Oliva, Andrés Nogueiras, Rivero Merlín, Eduardo Abela, Antonio Gattorno, E. García Cabrera, Portell Vilá, Pedro Valer, Rodríguez Morey, Jaime Vals, Mariano Miguel, G. Castaño, Armando Maribona y otros.

El obsequio tuvo plácida acogida y en testimonio de ello el ex Embajador Guggenheim remitió a nuestro director la siguiente carta:

Enero 18 de 1934.

Querido Pepín:

En los mismos momentos en que terminaba el último año turbulento del mundo nos llegó el recuerdo que nos enviaron usted y otros amigos queridos de Cuba. Inmediatamente envié a usted un cablegrama en el cual no pude, por menos, que expresar, muy inadecuadamente, el profundo agradecimiento de Carol y mío. Estamos encantados con esta bella y característica obra de arte. Nos ha hecho usted muy felices con su obsequio. Ante él volvemos a sentir la belleza de la naturaleza cubana y el calor de la amistad y afabilidad de la vida e ingenio de los cubanos, a quienes siempre guardaré una verdadera amistad.

Semejante representación y hermoso exponente del arte cubano, solamente ha podido realizarse, con toda seguridad, con la ayuda de su cuñado y gran artista, Mariano Miguel. Le estamos a él también profundamente agradecidos.

Todos y cada uno de los cuadros nos recuerdan con placer y alegría alguna fase de nuestra estancia entre ustedes. Podría informarle con entusiasmo de nuestra admiración por algo delicioso en cada uno de los trabajos. Aplazaré eso hasta que usted nos visite y podamos admirar y gozar juntos las bellezas del libro. Espero que usted y Silvia no demorarán mucho tiempo su prometida estancia entre nosotros. Mientras tanto, deseo que usted haga presentes a todos los que han sido tan afables y atentos con nosotros nuestro agradecimiento cordial. Quisiera poder hacerlo personalmente; pero, como es natural, no puedo. Por lo menos usted está en condiciones de hacerlo y le hacemos presente nuestra gratitud.

Estoy a punto de terminar un libro sobre las relaciones entre los Estados Unidos y Cuba. Mi único deseo es que pueda servir para aumentar la comprensión entre los dos países y que una mejor comprensión contribuya a la rehabilitación económica y social de Cuba, que siempre ha estado cerca de mi corazón.

Carol se une a mí enviándoles afectuosos recuerdos.

Su sincero amigo,

Harry F. Guggenheim.

HERIDA CASUALMENTE UNA JOVEN POR UN MILITAR

En el Hospital Municipal fué asistida anoche de un balazo en el pie izquierdo, Pastora Hernández Damas, de 20 años de edad y vecina de San Joaquín 17, que declaró le había ocasionado al hacerle un disparo el soldado Bruno Jorge Mora, destacado en el Cuerpo de Aviación, estimando el hecho casual. Mora se presentó ante el Juez de Guardia, informando, que al sacar el revólver de la funda, se le disparó casualmente, yendo el proyectil a alcanzar a su amiga Pastora.

EL TABACO DETENIDO EN LOS MUELLES

El Capitán del Puerto, señor Alejandro Buttari, continuaba ayer haciendo gestiones entre obreros de bahía y obreros del ramo del tabaco, para ver la manera de levantar el boycot que contra una partida de noventa cajas, se ha decretado.

Se celebró el natalicio de C. Arenal

El doctor Fernando Sirgo habló, recordando la obra perdurable de la gran penalista gallega

Manteniendo la tradición de honrar siempre la efemérides de Concepción Arenal, la sociedad estudiantil que lleva el nombre de la ilustre penalista gallega, conmemoró anoche el 114 Aniversario del natalicio de la insigne pensadora. Los salones del Centro Gallego, vistieron sus galas. El retrato de la gran creadora de humanidades, de la que supo llevar a los códigos alivio para todos los dolores carcelarios, lucía entre banderas y palmas a un lado del escenario.

En la mesa presidencial anotamos al Presidente del Centro Gallego, señor José Pérez Cabo; al doctor Secundino Baños, a los señores Jorge Mañach y Fernando Sirgo, José Vilariño, Presidente del Círculo Republicano; al Presidente de la Sociedad «Concepción Arenal», señor José Gómez Sánchez; Margot Baños de Mañach, Dámaso Pérez, de «Hijas de Galicia», y en lugar de preferencia a distinguidas personalidades de la colonia gallega.

Dió comienzo el acto con los Himnos Nacionales de Cuba y España. Siguieron dos números, el pasodoble «Los Arenaleses», del maestro Vide y «El Carro del Sol» del maestro Serrano.

El discurso de la noche estaba a cargo del señor Jorge Mañach. Una afección grippal, le privó de la disertación en extenso, sobre la vida y la obra de la genial penalista, por lo cual su discurso fué breve. En elocuentes palabras, cinceló la admiración por la obra inmortal de aquella mujer, que hace vibrar los corazones de los que se compenetran de la grandeza de sus sentimientos, de la sabiduría con que plasmó lo horrendo de la vida en las penitenciarías de su época, sus virtudes imponderables, humanistas, que son fuente inagotable de justicia y de bondad.

Confió el distinguido literato, por su imposibilidad física del momento, su misión al señor Fernando Sirgo, y éste después de significar el motivo que determinaba hacer uso de la palabra, y lamentarlo, por que él también como el público desearía ser oyente del señor Mañach, abordó el tema que es inagotable de la obra realizada por la ilustre pensadora gallega, que superando a los más grandes penalistas y adelantándose a su tiempo, humanizó las leyes, llevando a sus obras las realidades de la vida, reflejando el dolor de los que han hambre y sed de justicia.

El señor Fernando Sirgo, mantuvo a través de su hermoso discurso latente la atención de la concurrencia, la que premió su labor con nutridos aplausos, siguiendo atentamente la revelación que fué el orador haciendo de la obra de aquella que dedicara su vida al estudio de la vida de las penitenciarías. Sirgo fué presentándola en los aspectos penitenciario, jurídico, sociológico, poético, humano. La siguió paso a paso desde los ocho años, que quedó huérfana, y se fué a vivir con los abuelos, hasta que se casó a los veinte y siete años. Ponderó su humanismo sobre todos sus méritos, que la llevó a vivir en la Cruz Roja, cuando la guerra carlista, no en los hospitales, sino en lo más rudo de los combates.

Habla de sus triunfos científicos, en los Congresos de Roma, Estokolmo, Londres y de la influencia que en ella ejerció la cesantía de Directora General de Cárceles, para seguir profundizando en materia de penitenciarías y derecho criminalista.

El señor Sirgo fué felicitado por su erúdita disertación.

Continuó la velada con la segunda parte integrada por la Selección ejecutada por la Banda Municipal, varios números de música que fueron muy aplaudidos y terminó con la humorada cómica «La Criatura», de Miguel Ramos Carrión, muy bien interpretada.

Nuestra felicitación a la Sociedad Estudiantil «Concepción Arenal», por la hermosa fiesta celebrada.

No se puede privar a los socios de los derechos que les da el reglamento

Los presidentes de sociedades continúan laborando.— Surge un nuevo problema con los enfermeros.— El Cónsul de España se despidió de los presidentes por tener que embarcar

Continúan los presidentes de las Sociedades con Sanatorios en sesión permanente, atentos y vigilantes a cumplir con el voto de frente único que les han otorgado las juntas generales de asociados.

El martes celebraron una importante reunión en el Centro Gallego bajo la presidencia del señor Jesús Pérez Cabo, asistiendo además el presidente de la Asamblea de Apoderados del mismo Centro, señor Jesús María Bouza, los directores de los citados Sanatorios, los presidentes de algunas Secciones y el representante legal de las mismas, el doctor Pedro Herrera Sotolongo, para tratar del grave problema médico, sobre todo, de aquella parte que se relaciona con las medidas a imponer para la aplicación por medio de un arbitraje, propósito que, según nuestras noticias, habrían de rechazar los presidentes a juzgar por algunos acuerdos y, sobre todo, por las declaraciones que al terminar la citada sesión hizo a los periodistas el doctor Herrera Sotolongo, que dijo lo siguiente.

«He recomendado a los señores presidentes de sociedades tomen el acuerdo definitivo y en firme de no aceptar ningún propósito ni invitación ni permitir intervención ninguna que directa o indirectamente signifique variar en nada la estructura mutualista que tienen estas corporaciones, ni que ahora, ni en lo adelante, consientan en privar a ninguno de sus socios de los derechos que les conceden sus reglamentos, ni de la asistencia en sus Sanatorios por los cuadros facultativos que ellos tengan a bien designar».

«—En tal virtud, es absolutamente imposible tratar de someter a arbitrajes ni públicos ni privados, nacionales o extranjeros, los derechos adquiridos por todos los socios actuales y por los que vengan a formar parte de estas instituciones ya que a la altura que ha llegado la medicina moderna para la aplicación de los procedimientos científicos de última invención, solamente se consiguen por medio de esta clase de Asociaciones, que aún cuando los legisladores quisieran prohibirlas para lo sucesivo, tendrían que respetar aquellas que se han arraigado y consolidado con tanto entusiasmo y abnegación que han llegado a constituir un verdadero orgullo nacional».

También nos dijo el señor Bouza, al abandonar el Centro que respecto a lo del mutualismo que se quería imponer a las Sociedades con Sanatorios, previos los estudios de una Comisión de Arbitraje, no podía ser, porque no puede haber cubanos, gallegos, asturianos y andaluces de dos clases, a los que no se podían dividir tampoco en dos castas, ya que todos ellos no son más que socios de cada una de las entidades que representan a su región; Sociedades levantadas a fuerza de enormes sacrificios y heroismos y con gran entusiasmo, al amparo de una ley social que ratificaron las autoridades cubanas, por lo cual no se les podía privar de derechos que consideraban inviolables.

El doctor Herrera Sotolongo nos dijo respecto al recurso de inconstitucionalidad, establecido por él ante el Tribunal Supremo, que dicho recurso seguía su curso natural en el citado Tribunal; pero que había solicitado del mismo la suspensión de la sentencia dictada por dicho Colegio contra los médicos que prestan sus servicios en los Sanatorios, hasta que se substanciara en definitiva el recurso, agregando que él abrigaba la esperanza de que serían atendidas sus aspiraciones, sencillamente porque eran de ley. Agregó el doctor Herrera, que esperaba tener buenas noticias para tramitir a los presidentes ayer, miércoles, respecto a los recursos que tiene presentados al Fiscal del Tribunal Supremo. En sus alegatos ante el Supremo ha demostrado que, aunque se disfrute de un buen sueldo, es imprescindible pertenecer a una sociedad mutualista para ser atendido en caso de enfermedad, ya que a mayores ingresos individuales, mayores son los compromisos sociales y de toda índole de la vida.

Ayer, por la tarde, volvieron a celebrar otra sesión los presidentes de las Sociedades en el Centro Gallego, bajo la presidencia del señor Pérez Cabo. Concurrieron también los presidentes de varias Secciones de las mismas y algunos médicos de los Sanatorios.

Y después de una hora de discursos acordaron, por unanimidad, no aceptar ningún debate ni tomar parte en ninguna clase de arbitrajes que tengan por finalidad imponer las condiciones mutualistas que pretendió la Federación Médica y que ahora persigue el Colegio Médico, toda vez que las entidades con Sanatorio tienen sus Estatutos y Reglamentos y funcionan con arreglo a la Ley de Asociaciones.

EL CONSUL DE ESPAÑA

El señor Teodomiro Aguilar, llegó a la reunión de los presidentes, con objeto de despedirse de ellos por haber sido designado por el Gobierno Español, Director del servicio de Comercio y de Política exterior del Ministerio de Estado de la República Española. Los presidentes le tributaron una muy cariñosa despedida.

PROBLEMAS DE ENFERMEROS

También se tuvieron noticias en la Junta de Presidentes de dos nuevos y graves problemas creados en el Colegio de Enfermeros. Que están formando expediente contra todos los enfermeros que están actuando en los Sanatorios y los citaron para la noche de ayer para notificarles la sentencia condenatoria.

En el problema hay dos hechos muy importantes; que en el Decreto de Colegiación, por un error, se concede el recurso que da el artículo séptimo contra las sentencias y precisamente no otorga ninguna clase de recursos.

El segundo problema es que celebrándose también hoy, miércoles, elecciones en el Colegio de Enfermeros, y sabiendo que los enfermeros de los Sanatorios tienen una mayoría abrumadora, les quieren aplicar un acuerdo de la junta general, en virtud del cual no pueden tomar parte en las elecciones, sino los socios que muestren los tres últimos recibos.

De donde resulta que se impide a los colegiados disfrutar del derecho de elegir sus Directivas, no obstante haberles considerado el Decreto de Colegiación con los mismos derechos.

TRANQUILIDAD

En todos los Sanatorios de las Sociedades no ocurrió ayer durante todo el día, nada anormal.

ECUADOR Y HONDURAS RECONOCIERON A MENDIETA

QUITO, Ecuador, enero 30 AP.—El gobierno del Presidente Mendieta de Cuba ha sido reconocido hoy por el gabinete ecuatoriano.

De Tegucigalpa comunican que también lo ha reconocido el gobierno de Honduras.

22 centrales de Camagüey irán al paro

Los obreros piden un peso cincuenta centavos diarios. Se espera conjurar el conflicto

Los veintidós centrales azucareros ubicados en la provincia de Camagüey posiblemente irán a la huelga de un momento a otro. Sus obreros, según noticias recibidas en la Secretaría del Trabajo, presentarán de un momento a otro unas nuevas bases de reivindicaciones por las que exigen un jornal mínimo de un peso cincuenta centavos diarios.

La mayoría de esas compañías azucareras han aceptado, recientemente, las bases presentadas por sus obreros, pero se encuentran en la imposibilidad de pagar el jornal que ahora se les quiere exigir.

Ante este nuevo conflicto, es casi seguro, nos decía ayer un alto funcionario de la Secretaría del Trabajo, que los 22 centrales de Camagüey dejen de funcionar, quedando interrumpidas todas las labores de la zafra.

No obstante los anteriores informes, el Departamento del Trabajo espera conjurar el conflicto, aunque hasta el momento se ignora en qué forma lo hará.

Se abrió la E. Superior de Comercio

El acto tuvo lugar en la Universidad. Hablaron los Dres. Presno, Cubillas y Dolz

A las nueve de la noche de ayer tuvo lugar, en la Universidad, la apertura solemne del nuevo curso académico en la Escuela Superior de Comercio, que ha entrado a formar parte de la Facultad de Derecho.

Asistió al acto numeroso público, entre el que se encontraban elementos representativos de las clases vivas del país, del profesorado y de la prensa.

Abrió el acto con breves palabras el Director de la Escuela, doctor Pérez Cubillas, siguiéndole en el uso de la palabra los doctores José A. Presno y Ricardo Dolz, Rector de la Universidad y Decano de la Facultad de Derecho, respectivamente.

Y se dió por terminado entre los aplauso ruidosos de la concurrencia.

LOS JUBILADOS DEL RETIRO CIVIL PIDEN QUE SE LES ABONE UN MES

Recibimos ayer una nota, firmada por numerosos jubilados y pensionados del Retiro Civil, en la que solicitan del Secretario de Hacienda doctor Martínez Saenz, y del Presidente de la República, coronel Mendieta, que cursen las órdenes pertinentes a fin de que se les abone alguno de los 18 meses que se les adeudan.

En la misma hacen referencia al plan que tenía en perspectiva el gobierno anterior para regular debidamente el pago de dichos gastos y llama la atención a los actuales gobernantes acerca del particular.

VISITAN LOS ESTUDIANTES EL «WYOMING»

En horas del medio día de ayer, un grupo de 150 estudiantes, que se trasladaron en las lanchas «Habanera» y «Evangelina», y previa la correspondiente invitación de las que habían sido provistos, visitaron el acorazado americano «Wyoming», cuyo comandante, después de haber permanecido los visitantes como una hora a bordo, puso a su disposición las lanchas del acorazado para que regresaran a tierra.

M.E.C.D. 2016

Burla Burlando

COMPRIMIDOS

Cuestión de números.

Vamos a suponer que se celebró, o que pudo haberse celebrado, una manifestación callejera en la Habana, en **Pro** de las aspiraciones del Colegio Médico a la que concurrieron treinta mil ciudadanos.

Pero pocas semanas antes se había llevado a efecto otra manifestación **Contra** las pretensiones del mencionado Colegio a la que asistieron, según datos fidedignos, sobre ciento cincuenta mil almas con sus cuerpos correspondientes.

No afirmaremos que éstos fueran los **mejores**, para evitar disputas, pero sí podemos asegurar que no eran de los **peores**.

El Gobierno tiene pues 30.000 en un platillo de la balanza, y 150.000 en el otro platillo. Creemos que éstos representan un peso democrático mucho mayor y que la elección no es dudosa....

A menos de que llegue **Breno** y arroje su tizona en la balanza...

Nos parece que en la concesión del derecho a la huelga que hoy existe en casi todos los países del mundo, no ha habido la suficiente prudencia y sabiduría ni caridad. Porque desde que el mundo es mundo el hombre al sentirse **fuerte**, en lo primero que piensa es en abusar de su fuerza.

Pero no es cosa de meterse a discutir ahora el derecho a la huelga. En el estado actual de confusión y barullo sería inútil, y hasta ridículo el tratar de convencer a nadie.

Mas eso no impide que nos parezca una enormidad el que prevalezca el derecho de este o aquel grupo de ciudadanos contra el derecho a la vida que tiene la sociedad en general.

Por eso nosotros pediríamos que se anulase **drásticamente** y no volviese a concederse jamás el derecho a la huelga a aquellos gremios, sindicatos o federaciones que tienen a su cargo servicios públicos de los que depende la vida de todos los demás ciudadanos.

Como, por ejemplo, el servicio de alimentos, el del agua, el de la luz, el de asistencia médica, y el de algunos otros servicios indispensables para la vida moderna.

Todo lo demás es conceder al gremio, sindicato o federación el derecho de vida o muerte sobre los demás ciudadanos y eso se llama volver a los tiempos de la más perfecta barbarie.

M. Alvarez MARRON.

EL CARNAVAL EN EL CASINO ESPAÑOL

Por el entusiasta Comité de la Casa del Casino Español, que preside el conocido caballero señor Jesús Fernández Veiga, se organiza un gran baile para el sábado próximo, tres de febrero, como inicio de la temporada de Carnaval.

Será en los salones del Palacio social de Prado y Animas, comenzando a las diez de la noche.

Los caballeros asistirán de etiqueta, frac o smoking.

Esta fiesta es para los señores socios y sus familias exclusivamente.

Para amenizarla, se ha contratado una de las mejores orquestas de la Habana.

Un verdadero acontecimiento social, promete resultar el baile del Casino Español el próximo sábado.

Una fiesta de distinción, para la que reina inusitada animación entre las famlias de nuestra buena sociedad, asiduas al Casino.

BAILE EN LOS EMPLEADOS CERVECERIA «TROPICAL»

BAILE EN LOS EMPLEADOS DE CERVECERIA «TROPICAL»

Los de la Comisión organizadora, en atenta carta, nos invitan a la elegante reunión bailable que esta sociedad celebrará el jueves día ocho del mes actual, con el motivo de la toma de posesión de la nueva Sección de Recreo y Adorno social.

Horas, pues, encantadoras.

PARA COMBATIR PERMANENTEMENTE EL ESTREÑIMIENTO

He aquí un laxativo que usted puede tomar toda la vida—todas las noches si necesario—sin temor de malos resultados. La fórmula es del médico inglés Benjamín Brandreth. Seis ingredientes *vegetales* provenientes de seis diferentes países, contribuyen a la perfección de este remedio.

Las píldoras de Brandreth están hechas para aquellos que desean continuar sus ocupaciones normalmente —y bien—sin arriesgar malos efectos;—no para quienes buscan una acción rápida y violenta. Como las píldoras de Brandreth obran solamente sobre el intestino grueso, no interrumpen ni descomponen la digestión. Su acción es lenta y no irrita: pero es completa. Recuerde que son píldoras *puramente vegetales*: tan naturales como muchos alimentos.

Tan favorablemente han sido acogidas las píldoras de Brandreth, que hoy son las preferidas en 70 países. Millones las usan a entera satisfacción.

Líbrese de la esclavitud de catárticos y purgantes. Ponga las Píldoras de Brandreth a la prueba por dos semanas y vea los resultados.

Las Píldoras de Brandreth pueden obtenerse en casi todas las farmacias del mundo. No acepte substitutos. Insista en Brandreth.

MATANCERAS

OBITUARIOS

¡Cuántas pérdidas que lamentar¡ Cuantas desgracias, cuantos dolores en las postrimerías del año que pasó, y de éste, en los treinta de su primer mes.

La sociedad matancera ha lamentado en este corto lapso de tiempo en que ha permanecido la pluma inactiva, los más hondos y sensibles duelos.

Primero Doña Edelmira Llorente Vda. de Rodríguez, matrona venerable, que pertenecía a una prestigiosísima familia de esta Atenas.

Don José Cabanas después, comerciante en la playa yumurina que gozó de nombre el más respetable y de crédito el más sólido.

La Sra. Vda. de Ibarguen, Brígida Pí, sigue en el desfile de los que se fueron.

Por su desaparición guardan luto las casas de Marzol, de Cabera y del Dr. Luís A. Luís.

Y don Manuel Manso en cuarto turno de esta fúnebre nota.

Dueño del Hotel y Restaurant Velasco, disfrutaba el Sr. Manso de las mayores simpatías, y los afectos que su bondad, su afable carácter y su noble proceder conquistáronle entre todas nuestras clases.

Otra pérdida sensible registrada en estos días, fué la muerte de José María Pérez, destacada personalidad de la Colonia Española, en pro de la cual laboró siempre con entusiasmo, con tesón y con ahinco.

Era Presidente de Honor del Casino, y su nombre llévalo, la glorieta que en Monserrat, es sitio de esparcimiento, de alegrías y regocijos.

Hombre de un gran corazón, marcan su ruta en la vida, solo buenas obras, caridades y altruismo y desprendimiento y generosidad.

Más duelos aún.

Y en extremo sensible, del que en este párrafo daré cuenta.

Me refiero a la muerte de Ricardo Byrne, gran figura de la masonería cubana, gran prestigio de nuestra sociedad, gran caballero y gran ciudadano.

Viejo servidor del Estado, militaba como Ingeniero en las Oficinas de Obras Públicas de este Distrito, desde la instauración de la República.

Era allí un ídolo, y era más, por que era como una venerada reliquia.

El fallecimiento de Ricardo Byrne que conmovió tan hondamente a la gran familia masónica de la República, hirió también en lo más grande de sus sentimientos a esa augusta personalidad matancera, que es gloria la más legítima del parnaso de Cuba: a Bonifacio Byrne, su hermano, el poeta nacional, el ilustre e inspirado bardo.

Con él, lloran la muerte de Ricardo, la inconsolable viuda Elvira Miranda, y su hija Mima, la esposa del Dr. Angel Vitier.

Y cierra la relación de estas lamentables pérdidas que sufriera Matanzas en el espacio de un mes, el gran dolor por que atraviesa, quien para mí, más que amigo, es un hermano querido: Ismael Obias y Ferrán.

El seis de Enero, ese día de Reyes, de júbilo y alegrías para la cristianidad, fué para la familia Obias de infinitas tristezas.

Recibió cristiana sepultura en la Necrópolis de San Carlos, esa tarde, el cadáver de Doña María Ferrán, la muy apreciable y muy distinguida dama.

Un gran carácter.

De recia personalidad, de espíritu y voluntad firmísima, de virtudes e integridad intachables.

El acto de su sepelio fué manifestación muy elocuente del aprecio y la estima en que la tuvo esta sociedad.

Los elementos de más valía de la ciudad del Yumurí, acompañaron hasta el panteón de la familia Obias los mortales de restos, de la mujer que fué todo energía, todo aplomo, y todo austeridad en la vida.

Para sus deudos todos, y en particular para Ismael, que tantísimas pruebas ha recibido en estos aciagos momentos, va mi pésame muy sentido, mi condolencia grande, en el más estrecho abrazo.

TRASLADOS

Numerosos también los del capítulo.

Para los altos de la casa Santa Teresa 21, la antigua mansión de Urquiza, han trasladado su residencia, los esposos José Antonio Casas y Fidelia Prendes, con sus hijos.

Florece allí, desde ayer, esa morena belleza de Nenita Casas Prendes, que el pincel mágico de Paco Ducassi, ha dado vida en un lienzo de parecido maravilloso.

Mágico dije y lo repito otra vez, por que cautiva y asombra, lo que en un novel amateur, es una verdadera revelación.

Los esposos Casas-Prendes, dejan la Quinta de Haedo, en las alturas de Bellamar para instalarse en lo que bien pudiéramos, llamar una prolongación del home de Don Antonio Casas, en Milanés 19.

Daré cuenta también del traslado del Lcdo. Luis A. Herques y Govín y sus encantadoras hijas, para Villa Bilbao.

Y del elegante matrimonio Fernando Vega y Margot Penichet, de la casa número ciento treinta y tres de la Calzada de Gral. Betancourt, propiedad del Dr. Antonio Font Tió, para la Quinta de Villa Vicencio, contigua a la del Ex-Magistrado Loredo.

Otro cambio en la Playa.

El del Ingeniero Manolo Estrada y su bella esposa Candita Heydrich, que abandonan la ciudad, para residir definitivamente en su finca «La Ceiba» en la proximidades de la Mocha, entre los kilómetros quince y diez y seis de la Carretera Central.

Tomen nota las amistades de esas familias de sus cambios de domicilios.

VIAJEROS

Adioses y bienvenidas.

Entre las últimas, sea muy afectuosa la que envío al respetable caballero José Trinidad García, que con sus hijos Alicia, la esposa de Arturo de Juan Puñals, acaban de regresar a Cuba, procedentes de Miami, donde disfrutaron de parte de la temporada invernal en aquel edén floridano.

Está también de regreso de Europa, Salvador Martí, figura de prestigio en el comercio de esta plaza.

Y entre los que embarcaron, despediré a Tony Alba, el hijo del Presidente del Casino, que ha ido a tomar un curso de comercio en los Estados Unidos.

También abandonaron nuestras Playa, los esposos Luis Arango y María García, que tomaron pasaje para España, donde recogerán la cuantiosa herencia, dejada por el padre del primero, a su fallecimiento.

Estarán de regreso en Cuba en Abril.

NUEVA MUY GRATA

De la familia Esquerré.

Cuando terminen los trabajos de reedificación, de desperfectos causados por el ciclón en la magnífica Quinta de su propiedad en la Calzada de Gral. Betancourt, vendrán a residir en ella, los esposos Alejandro Esquerré y Graziella Beracierto.

Con el elegante matrimonio, contará de nuevo esta sociedad, en sus salones, con esas airosas figuras que se llaman Margot y Aydita Esquerré, primaverales bellezas de lozanía magnífica.

Del regreso de la familia Esquerré, a esta Matanzas donde tanto se les quiere, serán a alegrarse todos.

El Cronista entre los primeros.

UN RECIBO

En la intimidad.

Lo ofreció en la noche del Lunes, al íntimo grupo de sus amiguitas, la señorita Cuca Bretos, que festejaba en la fecha del veinte y nueve de Enero, su natalicio.

Sin carácter de fiesta, desprovisto de toda formalidad, reuniéronse en torno a la simpática mademoiselle, con la legión de sus gentilísimas primas, el bunch encantador de la jeuneusse de Bellamar.

Acompañaron a la dueña de la casa, la siempre elegante Consuelo García de Bretos en esas horas de congratulación para su hija Cuca, las señoras de Smith, Uche Alvarez Tavío, de Horta, Blanca Castañer, de Díaz Pardo, María Pepa Isalgué, de Roig, Angelina García, la interesante esposa del Dr. García Amechazurra.

Presidía la reunión la viuda de Laurentino García, que veíase rodeada de hijos y nietos, que son hoy su adoración.

Carlotica Iturralde, Yuya Horta, Isa Heydrich, Chiquitica Arango, con cien más formaban el bunch que festejaron el natalicio de Cuca Bretos.

Halagos infinitos, que se traducían en pastas, fiambres, cakes, confituras y un rico ponche, fué el obsequio de la que en esa noche del veinte y nueve de Enero festejaba su entrada feliz en los diez y siete años.

La alborada rosa de la mujer.

LA VIUDA DE MENOCAL

Conchita Otero.

Honda y muy dolorosa impresión ha causado en la sociedad de Matanzas, el fallecimiento ocurrido en la Habana ayer, de la noble y distinguidísima dama, que era viuda de aquel íntegro funcionario judicial que se llamó el Dr. Narciso G. Menocal y G. Menocal, Magistrado que fué del Tribunal Supremo de Justicia de la República.

Mujer en quien se aunaban todas las cualidades, las más excelsas virtudes, Conchita Otero y Beguería, pasó por el mundo como una mártir dejando de su existencia, una verdadera aureola de santidad.

Fué la abnegación personificada.

El compendio de todos los sacrificios.

Desde la encumbrada posición que gozó, cuando era su esposo uno de los mal altos Jueces de la Nación, quedó viuda con la legión de sus hijos en la más tierna infancia.

No la arredró la adversidad.

Y luchando bravamente conquistó para cada uno de los amados seres que la rodeaban, la brillante posición en que hoy los deja.

Su casa fué siempre en Matanzas el sitio predilecto de la juventud, y su tertulia en aquella sala de la calle de Manzaneda, era el rendez-vous de cuanto aquí brillaba y valía, en los años que entre nosotros residiera.

De afabilidad extrema, de bondad muy mucha, de infinita gentileza, e hidalguía, la viuda de Narciso Menocal, su nombre se pronunció siempre entre nosotros, con culto y devoción idolatra.

Por eso tan pronto llegó aquí la infausta nueva, no ha cesado el telégrafo y el teléfono de trasmitir mensajes hasta aquella casa doliente de la calle cuatro número ciento cuarenta y siete en el Vedado, donde inconsolables la lloran sus hijas Charo, la Sra. de Cuninghen, Elena la de Conrado Massaguer, Estela, la de Jacobo Lobo, y Lourdes y Jesús.

Por la muerte de Conchita Otero y Beguería, guardan luto en Matanzas, las casas de Caballol, Díaz, Otero, Cuninghen, y en la Habana, con el Mayor General Mario G. Menocal y el ilustre pintor Armando de los mismos apellidos, todos estos nombres de la más noble prosapia: De Blanck, Argüelles, Rabel, Valdés Fauly, La Torre, Vieta, Cueto y los esposos Oter-Domínguez.

Se va de la vida una gran mujer. Una verdadera santa.

DE TEATROS

En Sauto.

Ofreció anoche una única función, en el Coliseo de la Plazuela de Estrada Palma, la Compañía de Ernesto Vilches, que llevó a escena estas dos deliciosas obras: «Un americano en Madrid» y «Cascarrabias», que admiró no ha mucho la sociedad matancera, desde la pantalla del Velasco.

Propaganda esta función de la Casa Armada, la famosa industria nacional, que tanto y tanto hace por complacer al público, su consumidor.

En Velasco se proyectan hoy dos films, tan interesantes como «La Ley de la Fontera» y «Soldados de la Tormenta».

Mañana gran noche con el «Secreto del Mar».

Y para fecha próxima el debut de la Compañía Ultra-Modernista, huestes que vienen actuando en el Teatro Nacional de la Habana.

El nombre de Rafael Carretero a su frente es una garantía.

LA SRA. VDA. DE DIAZ

Chacha Caraballo y Govín.

Se encuentra enferma desde hace días la muy respetable dama, la madre de aquel gran cirujano que tuvo Matanzas, que se llamó el doctor Luís D. Díaz.

Asiste a la noble enferma el doctor Luís A. Cuní, en cuyas manos esperamos verla cuanto antes restablecida.

Por la residencia de Carnot cinco en la Playa, desfilan hoy las amistades todas de Chacha Caraballo que van a interesarse por su salud.

GRANDES FIESTAS

De la Candelaria.

Con la solemnidad de costumbre y la innegable popularidad de que gozan se celebrarán este año, las fiestas de Mocha, tradicionales en la provincia matancera.

Los actos religiosos, la gran misa, la procesión, la salve mañana en la noche, altenarán con los mil atractivos que brinda la criollísima feria.

Habrá puestos de venta a la entrada y salida del poblado por la carretera central y habrá además las lidias de gallos, que son famosas, y los bailes en las distintas sociedades de la localidad.

Matanzas entera se traslada en esos días del primero y el dos al riente feudo de la Virgen de la Candelaria.

LA ULTIMA NOTA

De duelo también.

Como la primera de esta correspondencia, es la nota con que finaliza, para dar cuenta de una sensible desgracia.

Me refiero al fallecimiento del señor Francisco Fernández, Jefe de una muy estimada familia de esta población.

Falleció el domingo Pancho Fernández, recibiendo el lunes, cristiana sepultura en la Necrópolis de San Carlos, sus mortales restos.

El señor Fernández, dedicó sus actividades todas a esa sociedad que hoy lo añora el Casino Español, del que fué uno de sus más antiguos miembros, y uno de sus más leales colaboradores.

Para sus hijas, las señoras de Sarasua, de Nosti, de Abete, de Abascal, así como para sus nietos, figuras todas tan queridas entre la juventud matancera, mi pésame más sentido.

Manolo JARQUIN.

ESTRECHEZ EN LA URETRA

Caibarién. «Mi enfermedad consistió de dolores en los riñones y decaimiento en los músculos, ardentía al orinar y bastante estrechez en la uretra. Tomé dos frascos de Anticalculina Ebrey y me siento curado».

Las inflamaciones del riñón y la vejiga producen a menudo sangre y pus que aparece en la orina. Esta se vuelve turbia y cuando se le deja en reposo durante varias horas produce un asiento blanco amarillento que es el pus. Cuando las cosas llegan a este estado, es necesario no perder tiempo en usar la Anticalculina Ebrey, pues el peligro de que la sangre y todo el cuerpo se infecte es muy grande.

Anticalculina EBREY

Anticalculina Ebrey contiene jugos extraídos de plantas frescas y con su uso se consigue dormir sin usar drogas, más energía, mejor apariencia, más apetito, desinflamando los órganos interiores, dándoles nueva vida y vigor. Los frascos de Anticalculina Ebrey llevan saludables consejos. En todas las farmacias

POLVOS DE ABISINIA EXIBARD
Sin Opio ni Morfina
Muy eficaces contra
ASMA
Catarro — Opresión
y todas afecciones espasmódicas de las vías respiratorias.
50 Años de Buen Exito. — Med. Oro y Plata.
Docteur H. FERRE 72, rue Richelieu PARIS
TODAS FARMACIAS

Cuente bien con los dedos los efectos de la SOLUCION PAUTAUBERGE:
1º Aseptiza el intestino;
2º Facilita la expectoración;
3º Suprime la tos;
4º Cicatriza las lesiones;
5º Aumenta el apetito y las fuerzas.
L. Pautauberge, París y todas farmacias

NOTICIAS DEL PUERTO

EL CAPITAN MARROQUIN MANDA EL HABANA

Los Sres. García y Díaz, han recibido informes que el vapor Habana, que es esperado en la Habana, el día 6 del próximo mes de Febrero, viene al mando del Capitán Don Jesús Marroquín, que antes mandaba el Magallanes y que por el sensible fallecimiento del Capitán Don Eugenio Agacino, ha sido designado para el mando del buque español, que lleva el nombre de nuestra ciudad.

También el Magallanes llegará de New York el día 6 de Febrero.

SIGUE AUMENTANDO LA RECAUDACION

Continúa el señor Juan Barquín, Administrador de la Aduana habanera, anotándose éxitos diarios en sus gestiones, porque en plena comprensión con el comercio importador, que está deseoso de cooperar a la normalidad, acude a sacar mercancías.

Antier la Aduana recaudó la cantidad de $346.901.20 de cuya cantidad un poco más de doscientos mil pesos, fueron pertenecientes a la liquidación del Quedan, del cargamento de gasolina que trajo, el vapor San Tirso, pero también pasó de 100 mil, la recaudación del día en cuanto a otros derechos.

EL EMBAJADOR DE MEXICO

Por disposición de la Administración de la Aduana se han concedido las cortesías y franquicias de estilo, para el señor Ldo. Alfonso Craviota, nuevo Embajador de los EE. UU. mexicanos que llegará el próximo sábado día 3, por el buque de turno de la Ward Line.

EL SIXAOLA

El buque americano Sixaola, de la Flota Blanca, llegó de New Orleans, conduciendo carga general, pasajeros para la Habana, y conduce carga y pasajeros en tránsito para Cristóbal y escalas.

Pasajeros de este buque fueron los señores Mr. Naumasa Yoshizumi, un oficial de importante fábrica de tejido de algodón de Tokio y que viene a negocios a la Habana; Lilliam Williams y familia residentes de la Habana, que han pasado tres meses con sus familiares en el Norte.

Mrs. Corine Bienbeni e hija, Dallie Faulk el manufacturero Francis Adams y Sra. Kimbury Stuart y señora, el ingeniero Henry R. Moore que va al Central Violeta, Enrique Lavín, y otros.

EL COMANDANTE DE LOS GUARDACOSTAS AMERICANOS

El próximo sábado y en el vapor Santa Rosa pasarán por la Habana entre otras personalidades norteamericanas el Comandante C. N. Denon y familia Comandante en Jefe del Servicio de Guardacostas de los EE. UU. el afamado novelista Achred Addillah el Coronel James F. Hall y señora, el Juez Henry Mc Cune, el Mayor Benjamín Hart y familia.

PERIODISTAS AMERICANOS

Se aseguraba ayer en los centros marítimos que en breve llegarán a la Habana, procedentes de Miami, 15 periodistas norteamericanos, en visita de recreo y desde luego darán impresiones personales sobre el estado de nuestra ciudad.

MR. MAHONEY

Por la Vía Aérea llegó ayer el Vicepresidente de la Compañía Cubana de Electricidad señor Frank D Mahoney.

EL CORREO DE LA WARD LINE

Al mediodía de hoy, y directo de New York, arribará el turbo eléctrico Morro Castle de la Ward Line que trae carga general y pasajeros entre ellos Carmela Nieto de Herrera e hija, Jane Canene Joseph Hodson, Adelina Cameron, Jane Cubabe, Mercedes Díaz, Sergio Eshit, el joven Enrique Moreno hermano político de nuestro compañero Ignacio Rivero, Leonardo Notmando y Sra. Dr. D. Muñiz, y familia, E. C. Oliva, Blas Padrino, José Palacios, José Balacinni y señora, el Capitán A. E. Weener, Carl Celedon y señora Elena Cowlws, Antonio Arias, T. A. Zamino y otros.

PARA QUE CUMPLA LO PACTADO

El Capitán del puerto ha pasado una comunicación a la Grace Line, para que cumpla lo pactado con los gremios de bahía, con respecto a las listas del personal rotatorio que ha de ser empleado por la compañía.

LLEGARON

Ayer llegaron el Fairfort de Santo Domingo, y el ferry Joseph R Parrot de Key West.

SALIDAS

Salieron el Sixaola para Cristóbal, el P. Monroe para San Francisco y Joseph R. Parrot para Key West.

Ungüento Cadum

Para el Eczema

Los que han sufrido de esta terrible enfermedad y se han estado rascando por años, consiguen el sueño y el descanso poco después de haber aplicado el Ungüento Cadum. Ha probado ser un gran alivio para millares de personas que durante años han estado sufriendo de eczema, acne (barros), granos, furúnculos, úlceras, erupciones, urticarias, ronchas, almorranas, comezón, sarna, heridas, arañazos, cortaduras, lastimaduras, ásperos, postemillas, escaldaduras, sarpullido, quemaduras, costra, margulladuras etc.

CRONICA CATOLICA

RESULTARON MUY SOLEMNES Y CONCURRIDAS LAS FIESTAS ANUALES QUE, EN HONOR DEL NIÑO JESUS DE PRAGA, SE HAN CELEBRADO EN LA IGLESIA PARROQUIAL DEL CARMEN

La Archicofradía del Niño Jesús de Praga, ha celebrado con general esplendor en la iglesia de Nuestra Señora del Carmen, las fiestas anuales en honor de tan divino Niño, los días 26, 27 y día 26 a las 9 de la mañana, se celebrará solemne Misa, oficiando los Padres Benito de la Transverberación, C. D. Delegado del Provincial de los Carmelitas Descalzos de Cuba; Fray Justo del Niño Jesús, Director de la Cofradía y Rafael del Niño Jesús ambos Carmelitas Delcalzos.

Ofició de Ceremoniero el Hermano Angel, C. D.

El coro Infantil del Niño Jesús de Praga, compuesto de más de 40 voces, interpretó acompañado al órgano por el reputado músico carmelitano, R. P. Eugenio de San José, organista de esta iglesia la Misa a dos voces de Cosme de Benito.

Al ofertorio, «O Salutaris Hostia» a dos voces de R. Molera.

A las 5 y media de la tarde, el Vicario de los Carmelitas impuso los distintivos a los Celadores del Niño Jesús de Praga, a los cuales dieron escoltas de honor los Pages de este divino Niño de Praga. Durante este bellísimo acto se cantó el Himno de la Bandera del Niño Jesús de F. Saizar Vitoria.

Siguió el rezo del Santo Rosario, ejercio del Triduo, sermón, que predicó el R. P. Rafael de Jesús, C. D. terminándose con bellísimos cantos.

DIA 27. A las 7 y media a. m. tuvo lugar la primera comunión de cien alumnos de ambos sexos del Catecismo de la Iglesia Nuestra Señora del Carmen, que sostiene el Ropero del Niño Jesús de Praga.

En esta Comunión se siguió el sublime ceremonial mandado observar por S. S. Pío X.

Ofició Monseñor Pedro González Estrada, Arzobispo de Attalia, asistido de la Corte Angélica del Niño Jesús de Praga y del P. Teodosio de Santa Inés, C. D.

El Coro antes mencionado interpretó variados motetes.

Con estos niños comulgaron los alumnos del Colegio «San Antonio» y numerosos fieles.

En el salón de la Catequesis se sirvió un confortable desayuno a estos comulgantes.

Fué obsequio de la señora Hortensia Aguilera, viuda de Armenteros Tesorera de la Archicofradía.

Su generoso rasgo ha sido muy elogiado.

Por la tarde se celebró la emocionante fiesta de la Perseverancia, en la que predicó el mismo orador del día anterior.

Se concluyó con Salve solemne.

Se cantó por el indicado Coro solemne Salve a dos voces y coro por los tiples del Niño Jesús de Praga.

Ofició el Provincial de los Carmelitas, M. R. P. Fray José Vicente de Santa Teresa, asistido de los Padres Samuel y Juan José, C. D.

DIA 28. A las 7 y media de la mañana, celebró Misa de Comunión para los cofrades y demás fieles, el R. P. Vicario de los Carmelitas.

La Archicofradía del Niño Jesús de Praga, se compone de tres Coros, Señoras, Caballeros y Niños.

Se distribuyeron bellísimos recordatorios.

Resultó un acto muy conmovedor.

A las 9 a. m. tuvo lugar la Misa solemne, en la que predicó grandilocuentemente sermón, el Provincial de los Padres Carmelitas, R. P. Fray José Vicente de Santa Teresa.

El Coro del Colegio «La Inmaculada» y el Infantil del Niño de Praga interpretaron la Misa a tres voces del Padre Salvador Herrera, S. S.

Al Ofertorio «Caro Mea» a dos voces de Iruarrizaga, I. C. M.

Dirigió el Padre Eugenio de San José C. D.

Lucía el templo un preciosísimo adorno regalo de la señora Clarita del Valle, viuda de Fernández.

Asistió extraordinario concurso de fieles.

A las 4 y media p. m. hubo rezo de la Coronita, ejercicio del Niño Jesús de Praga, sermón por el Padre Rafael de Jesús, C. D. el cual en estos tres días abordó temas muy trascendentales en relación con los problemas sociales, que a los niños se refieren.

Después del sermón, se verificó una grandiosa procesión a la cual asistieron más de mil trescientos niños de ambos sexos y multitud de personas mayores.

Presidió esta magnífica manifestación de fe y amor al Niño de Praga el Provincial de los Carmelitas de Cuba R. P. Fray José Vicente de Santa Teresa C. D.

Niñas ataviadas de blanco portaban las banderas de la Iglesia de la Orden del Carmen, de Cuba, de España y demás Repúblicas de Hispano América.

Recogida la procesión, el Provincial consagró los niños al Divino Infante.

Resultó un acto muy conmovedor.

Entre los presentes ofrecidos al Niño Jesús de Praga, sobresalía un preciosísimo conopeo regalo de la Venerable Comunidad de Madres del Purísimo Corazón de María.

Se concluyó con el canto del Himno del Niño Jesús de Praga.

Entre los niños asistentes, se rifó un corderito, regalo de la señora Hortensia Aguilera, Tesorera de la Archicofradía.

Correspondió al número 61.

Entre los socios se rifó una artística imagen del Niño Jesús de Praga.

La suerte designó al niño Alberto Barreras Celador de los Coros del Niño Jesús de Praga.

Felicitamos a la Archicofradía del Niño Jesús de Praga y de un modo especialísimo al activo Director P. Justo del Niño Jesús, C. D. por tan grandiosas fiestas.

VARIOS CULTOS QUE SE ANUNCIAN PARA MAÑANA EN DIVERSAS IGLESIAS

EN LA IGLESIA DE LA MERCED

El Jubileo Circular.

La misa del Sacramento a las 8 y media de la mañana.

A las 5 de la tarde, los Jueves, del Circular con sermón por un Padre Paul.

HORA SANTA

Como primer jueves de mes Hora Santa en la Reparadora, Reina por el Apostolado de la Oración, San Francisco, María Auxiliadora, Jesús del Monte, Nuestra Señora del Pilar, Padres Redentoristas y San Nicolás de Bari.

ADORACION REPARADORA

La Asociación Eucarística Popular, celebra en la Capilla de María Reparadora, adoración al Santísimo Sacramento de 7 y media de la tarde a 10 y media de la noche.

TOMARON POSESION LOS DEL CONCEJO DE NAVIA

Tomaron posesión de sus cargos los miembros electos en las últimas elecciones de los Naturales del Concejo de Navia. Presidió, el acto, el presidente social señor Diego Cano asistido por el secretario señor Suárez y el tesorero señor Avelino García.

Una vez aprobada el acta anterior y el balance de Tesorería se llevó a efecto la toma de posesión, quedando constituída la junta de gobierno para el presente año en la siguiente forma:

Presidente: señor Diego Cano Florez; vicepresidente: señor Francisco Fernández Alvarez; secretario: señor Alfonso Suárez; vicesecretario: señor Rafael Pérez Díaz; tesorero: señor Avelino García Fernández; vicetesorero: señor Francisco Cano Florez.

Vocales: señores Eloy Diez; José Rodríguez Méndez; Manuel Santiago Fernández; Matías del Castro; José Méndez; Juan Fonfría; Julio Méndez; José Ranallo Boedo; José García; Juan Madiedo.

Suplentes: Manuel Rodríguez; Juan Fernández; Arturo Fernández; Antonio Luján López.

La toma de posesión fué un acto de verdadera confraternidad característica en los navienses, siendo muy felicitados los miembros entrantes y salientes.

Fueron nombradas las comisiones reglamentarias quedando constituídas como sigue: Propaganda: Francisco Fernández Alvarez; Juan Fonfría; Beneficencia: José Ramallo; Julio Méndez; Manuel Santiago.

Al final se brindó con sidra por la prosperidad social, siguiendo costumbre ya tradicional de los de Navia.

MONSEÑOR RUIZ

Nuestro amadísimo Prelado Monseñor Manuel Ruíz, se halla muy mejorado de la grave dolencia, que le aquejó a su vuelta de Roma.

Hacemos votos por su total restablecimiento.

SE HALLA EN LA HABANA EL R. PADRE JOSE VICENTE PROVINCIAL DE CARMELITAS

Se encuentra en la Habana, el M. R. P. Fray José Vicente de Santa Teeresa, Provincial de los Carmelitas de Cuba y de Castilla la Vieja en España.

El P. Jose Vicente, es muy popular en la Habana, pues fué el que levantó la Iglesia del Carmen de la cual era Prior al ser elevado al alto cargo, que hoy ejerce.

Viene el Padre Vicente a girar visita a los conventos de su Orden en Cuba.

Sea bienvenido este insigne bienhechor de Cuba, al cual nos complacemos en felicitar por la merecida recompensa, que sus grandes méritos, le otorgó su amada Orden, elevándole al cargo de Provincial de la Provincia Carmelitana de San Elías, la cual comprende los territorios de Cuba y Castilla la Vieja en España.

EL EMBAJADOR DE LOS ESTADOS UNIDOS EN CUBA MR. CAFFERY ES CATOLICO

A las muchas personas que nos han preguntado, cual es el Credo religioso de Mr. Jefferson Caffery, enviado personal de Mr. Roosevelt, nos es grato informarle, que es católico práctico. Es amigo personal del Delegado Apostóloco, Monseñor Jorge A. Caruana, a quien conoció en Guatemala. En la Capill ade La Delegación Apostólica oyó misa de media noche de Navidad.

El domingo 21 de este mes la oyó en Belén y al saber por su amigo el P. Gutiérrez Lanza, que se encontraba en Belén, pasando convalecencia el Prelado de la Habana Monseñor Manuel Ruíz, mostró vivos deseos de ofrecerle sus respetos a su Prelado, como en efecto lo hizo.

Fué visita del fiel a su Pastor, sin carácter oficial como erroneamente ha publicado un colega.

Quedan complacidos los amados lectores, que se han servido preguntar.

TESTIMONIO DE GRACIAS A MONSR. ALBERTO MENDEZ

Tributamos nuestras más expresivas gracias al Párocor de Monserrate, Monseñor Alberto Méndez, que el 16 del actual, celebró Misa y aplicó solemne Responso por el eterno descanso de nuestra amadísima madre en el tercer mes de su sentido fallecimiento.

¡Muchas gracias Monseñor¡

Gabriel BLANCO.

UN GRAN BAILE EN EL CENTRO GALLEGO

La Sección de Orden del Centro Gallego acordó obsequiar a los socios con un espléndido baile que tendrá lugar el día 13 del próximo mes de febrero, parr asistir al cual no precisan más que haber satisfecho el recibo de dicho mes.

Como ya hemos dicho en otra nota, también tiene acordado la celebración de dos verbenas colosales, una el 17 de febrero y otra el 10 de marzo.

Las comisiones que con tal objeto se nombraron, trabajan activamente en los preliminares de estas fiestas verbeneras que, coincidiendo con los carnavales desde hace tamto tiempo suspendidos, prometen ser estupendas, como lo son todas las que se efectúan en el palacio de Galicia.

Por de pronto, la Comisión que tiene a su cargo la música, se halla en tratos con los mejores conjuntos de la Habana, pues sabe perfectamente que en eso, y sólo en eso, estriba el éxito seguro que siempre alcanzan las verbenas del Centro Gallego. Daremos nuevos detalles a medida que vayamos conociéndolos.

LOS NUEVOS DIRECTIVOS DE LA SOCIEDAD «CASTRILLON»

La Sociedad de Castrillón celebró junta general de elecciones y en ella se proclamó la única candidatura presentada para los puestos que había que cubrir y que es la siguiente:

Vicepresidente, señor Aquilino González; vicetesorero, señor Marcelino Alvarez González y vicesecretario, señor Manuel Menéndez.

Vocales por dos años: señor Manuel Alvarez Díaz; señor David Díaz; señor José Manuel Busto Fernández; señor Joaquín Vallina Carneado; señor José Manuel Carreño; señor Manuel Fernández Nuevo; señor José María Pérez y González del Río y señor Francisco Vega.

Vocales por 1 año: señor Sergio García Alvarez; señor Manuel Rodríguez Rodríguez y señor Manuel Nuevo.

Vocales suplentes por 2 años: señor Tomás Menéndez; señor Enrique Vega Suárez y señor José María González.

Para celebrar la toma de posesión de estos nuevos miembros de la junta directiva se acordó celebrar una fiesta consistente en almuerzo y matinée, y la que se ha señalado en principio para un domingo de la última quincena de febrero.

Armonías

¿POR QUE no escribe usted de cosas humanas? Se diría que sólo tiene sensibilidad para los asuntos negros. Es una limitación inexcusable en usted.

Así me apremiaron muchas veces Mañach, Suárez Solís y otros amigos. Yo les respondía que el problema negro estaba tan abandonado entre nosotros, que bien valía la pena de que yo le diera preferencia como servicio público, aun a costa de aparecer ««monosensible». Por otra parte,—impugnaba yo —si de mis escritos se eliminan las palabras negro y blanco, queda en ellos un contenido netamente humano, porque es así como yo enfoco todos los temas sociales.

No obstante, desde hoy me propongo tratar sólo por excepción las cuestiones específicas del afrocubano y consagrarme diariamente en esta misma sección a comentar la actualidad revolucionaria.

Apenas precisa explicar que no es un cambio de rumbo ni de objetivo, sino una suspensión del trabajo que llevo realizando durante seis años consecutivos y, a la vez, un aprovechamiento de la coyuntura histórica.

Cuando comencé a escribir a principios del año 28, el eufemismo racial estaba en su apogeo: era pecado decir blanco o negro y estudiar pública y francamente los diversos aspectos de nuestro problema de razas que todos comentábamos en voz baja por temor de que la polémica abierta pudiese agravar la situación.

Vine a romper este «tabú», y lo he conseguido plenamente y con beneficio general. Hoy son muchos los escritores y oradores negros y blancos que cultivan esa variedad. El problema de razas ha ganado en nitidez y pulcritud. Ya he dejado de ser el «admirable soloista» que alguna vez mencionara Jorge Mañach.

Aunque así no fuese; aunque hubiera permanecido solo, el suceso revolucionario ha conducido el problema a un plano superior adonde creo que debo seguirlo. La Revolución actual, a despecho de la negrofobia reaccionaria, comporta reivindicaciones económicas y sociales que eliminan automáticamente las discriminaciones bastardas. Por esta revolución como por las del 68 y el 95, el dolor del negro es el dolor y el interés de todos, y lo será mientras no fracase de nuevo la Revolución.

La vigilancia del proceso revolucionario que contemplamos es, por lo tanto, la misión integral de mayor atractivo y utilidad que pudiera solicitarme ahora, y a ella me dedicaré desde mañana mismo.

Gustavo E. URRUTIA.

LOS ACUERDOS DE LOS DE «UNION VILLALBESA»

Esta Sociedad celebró Junta Directiva el día 25 del actual en su local social, Palacio del Centro Gallego, la que resultó muy animada, y después de leída el acta de la sesión anterior fué conocido el informe de Tesorería el que ha merecido la unánime aprobación, notándose floreciente la situación del capítulo de beneficencia, a pesar de los muchos socorros repartidos entre los asociados necesitados.

También fué aprobado el informe de Contaduría, presentado por el muy entusiasta secretario contador señor José Balseiro Rubal.

Se nombró una Comisión para que estudie la forma de rebajar la cuota a las asociadas, distinción que está justificada por la labor constante, efectiva y desinteresada que vienen realizando en pro de los intereses sociales las muy encantadoras damas.

Surgió nuevamente una proposición del señor Elías González Roca, de que se establezca una escala para el socorro a los asociados que por su gravedad tengan que abandonar la ciudad, estimando la Junta que se les debe reintegrar lo que han pagado desde la última vez que se hicieron socios.

También se trató del festival en proyecto para recaudar fondos con destino al capítulo de beneficencia.

Defunciones

Manuel Gil y Pol, blanco, de 30 años Fernandina 84 Miocarditis aguda.

Pelayo Villarrutia, negro, de 52 años Hospital Calixto García. Endocarditis.

María Santa y Jiménez, blanca, de 50 años. Zapata 3, Finca. San Cristóbal Tuberculosis Pulmonar.

Concepción Otero Beguería, blanca, de 63 años, 4 número 147. Bronconeumonía.

María Li Calvo, negra, de 30 años Gloria 180. Tuberculosis Pulmonar.

Luis Carta y Rodríguez, blanco, 7 meses, Masarredo y Santa Teresa. Atrepsia.

Andrés Catalá, negro, de 68 años San José y Quiroga Miocarditis.

Antonio Zacarias y Zaes, mestizo, de 16 años Galiano 1-C Gripe.

Hilario Sierra y Díaz, blanco, de 35 años. H. Universitario. Septicemia.

Filomena Gnnzález García, blanca, de 75 años 19 número 513. Nefritis Crónica.

Bella Ramona Fleitas, blanca, de 42 años. Instituto del Cáncer. Cáncer de la Mama.

Antonio Reinoso Godoy, blanco, de 40 años. Instituto del Cáncer. Cáncer de la legunta.

Teodoro Peñalver, negro, de 30 años. H. Universitario Enfisema.

Nicanor Rodríguez, blanco, de 29 años. Hospital Universitario Tuberculosis Pulmonar.

Rosa Rega, blanca, de 54 años. H. Universitario. Ulcera.

Antonio Ascuiz, blanco, de 55 años Hospital Universitario Hipertrofia Prostática.

Matilde Castro, blanca. Hospital Municipal. Apoplegia Pulmonar.

Nidia Jorrín, negra, de 7 años, C. Socorro Vedado Tuberculosis Pulmonar.

Manuel Montes Fernández, blanco, de 71 años. Santa Catalina 12. Cáncer de la Próstata.

Emilio Tesao González, blanco, de 47 años. 10 de Octubre 100. Uremia.

Manuel Zamora y Martínez, negro, de 22 años. 2 número 277. Vedado Neumonia Bacilar.

Antonia Socarrás y Barrios, blanca, de 80 años. Gervasio 40 Pulmonía

Avelina Domínguez blanca, de 87 años. Méndez sin número Asistolia

Modesta Pérez García, blanca, de 76 años. San Nicolás 58. Arterio Esclerosis.

Un desconocido, negro, de 68 años H. Universitario Enfermedad Orgánica del Corazón.

DIGESTION ASEGURADA de todos los alimentos
ELIXIR DU Dr. MIALHE
Farmacia 8 rue Favart PARIS.
del Dr MIALHE profesor en la Facultad de Medicina.
LAB-LACTO FERMENT MIALHE
DIGESTION Especial de la LECHE

40 AÑOS de EXITO
PEPTONA-BARNET
FERROFOSFATADO
3 Copitas alimentan más que 100 gramos CARNE FRESCA
Todo se asimila pronto sin digerir, descansa el estómago y el hígado
PREPARADO POR Droguería "Sarrá" - La Mayo

ANUNCIESE EN EL Diario de la Marina

M.E.C.D. 2016

Sin ejercicios y sin dietas

¿Le gustaría a usted reducir unas pulgadas la grasa supérflua de la cintura, las caderas y los muslos sin someterse a ejercicios violentos ni a dietas peligrosas y molestas?

Con la faja «REDUSAIR». —exclusiva de «La Filosofía»— estiliza usted gradualmente sus líneas mediante el proceso natural de la sudación.

Nuestras amables vendedoras le explicarán otras peculiaridades de las fajas «REDUSAIR».

Ropa interior femenina

Contiguo al Departamento de Fajas está el de ropa interior de señora. Aproveche usted la oportunidad para ver todo lo nuevo recibido últimamente en pijamas, juegos interiores, deshabillés, camisas de noche y pantalones de seda.

La más atractiva ropa íntima de señora.

LA FILOSOFÍA

Neptuno y San Nicolás

Crónica Habanera

EN LOS QUINCE

Día de grandes satisfacciones será el de hoy para la encantadora Gloria Barraqué, hija adorada del conocido abogado Joaquín Barraqué y de su interesante esposa Gloria Mayoz.

Cumple Gloria los quince años, la feliz edad de las ilusiones.

Reciba nuestra felicitación.

RECIBO ANIMADO

En la noche del lunes recibió a sus amistades, con motivo de celebrar su cumpleaños, la encantadora señorita María Salomé Goulart Da Costa, hija del Excelentísimo Señor Euclides Goulart Da Costa, Encargado de Negocios de Portugal, y de su esposa Hilda de Carvalho Furtado.

Recibo elegante que se vió animadísimo y que tuvo efecto en su hermosa residencia del Vedado, sede de la Legación de Portugal.

Una magnífica orquesta tuvo a su cargo amenizar el baile, que se prolongó hasta tarde.

Los señores Goulart Da Costa y sus hijas María Salomé y Alda, atendieron con exquisita amabilidad, a sus invitados, siendo obsequiados con un espléndido buffet.

Entre la distinguida concurrencia se encontraba este grupo de señoritas:

Marilís López Ferrer, hija del Excelentísimo Embajador de España.

Bertha y Anita Morell.

Josefina de la Cotera, Alma y Fina Ginorio, Lydia Grimany, Carmen e Isabel Caballero, Aida de Cumbra.

Odette Descamps.

Gloria, Carmen y Bebita Busto.

Estelita Fiallo, María Antonia Mesa Plasencia, y Elda Ortega.

Los jóvenes Willy Harold Smith y Raúl Fernández Criado, deleitaron a los asistentes con bellas canciones, acompañándose a la guitarra.

EN PRO ARTE

Mañana jueves, a las cinco y media de la tarde, tendrá lugar en el salón de actos de Pro Arte Musical, una conferencia de la señora Consuelo Montoro, culta y ditinguida dama de la sociedad habanera, sobre la Condesa Ana de Noailles.

Esta disertación, exclusivamente para los socios de dicha institución, será ilustrada en Francés y en Español, por la bella señora Natalia Aróstegui de Suárez, figura destacada de la Directiva de Pro-Arte.

NACIMIENTO

Felicitamos al doctor Miguel Suarez y su bella esposa Piedacita Sarrain, por el nacimiento de una linda niña, acaecido en días pasados.

La señora de Suárez viene recibiendo, con tal motivo, innumerables congratulaciones.

BAILE DE GALA

En el Vedado Tennis Club, se celebrará el próximo sábado una gran fiesta, con la cual quedarán reanudadas las actividades de la prestigiosa sociedad del Vedado.

Será un baile de gala, para el que existe gran animación entre nuestras principales familias asiduas al Tennis, el cual lucirá una espléndida iluminación.

Innumerables preparativos viene haciendo el Comité de la Casa para el mayor éxito de esta fiesta, que promete resultar un verdadero acontecimiento social.

En notas próximas daremos a conocer algunos detalles de la fiesta del sábado.

DE REGRESO

Vuelven a su habitual residencia en esta capital, después de una grata estancia en Miami, la señora, Clara Marchena, esposa del conocido caballero David L. Maduro y sus bellas hijas Emma y Elsa, quienes llegarán mañana jueves por la vía aérea.

El viernes, a bordo del Florida, regresará también la respetable señora Julia Marchena viuda de Marchena en unión de sus hijas Marina y Selma, esta última la señora de Alex Curiel, y de sus nietas.

El mismo día arribarán a nuestro puerto, en el vapor de la Munson Line, el distinguido matrimonio Juan José Colás y Consuelo Sánchez, en compañía de su hija Hortensia bella y muy graciosa señorita.

LA FUNCION DEL VIERNES

Para el viernes, a las nueve de la noche, está anunciada en el Auditorium una gran función, organizada por el Ramal A5 del ABC, que promete resultar un completo éxito.

«La Intervención Cubana» y «El Año Rojo» de Villoch y Pepín Rodríguez, con música del Maestro Jorge Anckérman, son las dos obras que subirán a escena, con la actuación de Regino López, Acebal, Serna, Otero, Pepe del Campo y otros notables artistas.

Se cantará la marcha del ABC, de Galarraga y Lecuona, con acompañamiento musical por la Estudiantina Cuba que dirige el maestro Godino.

«El Clavel», el gran jardín de los Armand, hará el adorno floral del Teatro, que será decorado con profusión de banderas, por cortesía de «El Encanto». Una monumental bandera Cubana cubrirá la fachada del Auditorium, facilitada por la Isla de Cuba.

Continua en la pág. SIETE

He aquí un buen consejo para las muchachas gordas

En todas partes del mundo las mujeres que luchan por eliminar la gordura y adquirir esa esbeltez que las hace dignas de admiración, son atraidas por las Sales Kruschen.

He aquí la receta que disminuye la gordura y hace resaltar los atractivos naturales que toda mujer posee, de una manera SEGURA y SIN DAÑO.

Por la mañana, antes del desayuno, tómese media cucharadita de Sales Kruschen en un vaso de agua caliente. Cómase menos pastelería y carnes con gordo; cómase lo menos posible patatas, mantequilla, crema y azúcar.

Es esa pequeña dósis de las sales Kruschen la que va disminuyendo la gordura y produce una saludable energía y actividad que se refleja en la brillantez de los ojos, en la limpidez de la piel, en la jovialidad y en una figura encantadora.

Pero para bien de su salud, esté segura de obtener las Sales Kruschen. Una botella basta para 4 semanas y cuesta poco. Están de venta en todas las boticas.

PRECIOS Y CALIDAD

ES EL LEMA DE ESTA CASA

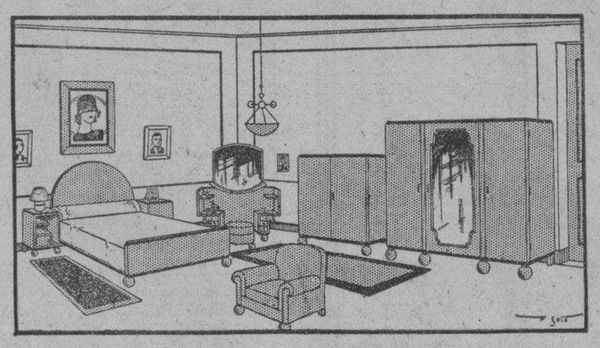

ALQUILAMOS SILLAS EN TODAS CANTIDADES

"LA IDEA"

SANCHEZ Y VAZQUEZ

ANGELES 3, entre Reina y Estrella

PIDALAS AL TELEFONO

A-1619

SANCHEZ Y VAZQUEZ

FABRICANTES DE MUEBLES

CASOS DE POLICIA

UN MENOR SUFRIO QUEMADURAS AL HACER EXPLOSION UNA BOMBITA

Fernando Sánchez Rodríguez, de 15 años de edad y vecino de Goicuría 36, en la Víbora, sufrió quemaduras de carácter grave en el rostro y en ambos ojos, al explotarle una pequeña bomba en su residencia.

ROBO DE PRENDAS

Coralia Díaz Díaz, vecina de Vista Alegre 88, denunció a la Policía, que de su domicilio le robaron ropas y prendas por valor de 80 pesos, sin que tuviera sospechas en persona alguna.

EXPLOSION DE UN PETARDO

En la escalera que conduce al octavo piso del edificio «La Metropolitana», explotó un pequeño petardo, cuyos daños fueron apreciados en diez pesos por Tomás Lamadrid Darriba, que fué la persona que prestó declaración ante la policía.

PROCESADO POR ROBO

El doctor Saladrigas, Juez de Instrucción de la Sección Cuarta, dictó auto de procesamiento contra Juan González Delgado, en la causa que se le instruye por un delito de robo, señalándole fianza de 1,000 pesos. Según se ha podido comprobar, dicho individuo es el autor del robo realizado en la carnicería situada en Estéve 36, propiedad de Teófilo Martínez.

MENOR ARROLLADO POR UN AUTO

El menor Francisco Ramírez Rivero, de 15 años de edad y vecino de 12 número 22, sufrió graves lesiones diseminadas por el cuerpo, al ser arrollado en 23 y C, por el auto 33177, que conducía Arsenio Fernández Oliva, vecino de Soledad y Zanja, que fué detenido y enviado al Vivac por el Juez de Instrucción de la Sección Cuarta.

NARCOMANO RECLUIDO

José Fernández y Fernández, vecino de Lucena 17, vicioso de las drogas heroicas, se presentó ante el Juez de Instrucción de la Sección Cuarta, solicitando su reclusión en el Lazareto del Mariel, para atender a su reclusión. El doctor Saladrigas accedió a ello.

UN COMERCIANTE ASALTADO

Wilfredo Fernández y Velazco, del comercio, de 20 años de edad y vecino de Aguila 305, puso en conocimiento de la Policía Judicial, que en ocasión de transitar al mediodía de ayer por la calle de Arsenal, próximo a la Estación Terminal, fué asaltado por varios individuos, los cuales se dieron a la fuga sin poderlo despojar de la suma de 133 pesos que llevaba para girársela a su padre que se encuentra en Camagüey, recibiendo en la lucha sostenida con los desconocidos, distintas lesiones de carácter leve, de las cuales fué asistido en el Primer Centro de Socorro.

UN EXVIGILANTE HA SIDO ARRESTADO CUANDO ESTABA PIDIENDO SU REPOSICION

Francisco de la Torre, ex vigilante número 1024, fué arrestado ayer por el vigilante 548, delegado a las órdenes del Jefe de la Policía, cuando en el patio de la Jefatura gestionaba su reposición.

Según aparece de lo actuado en la Sección de Especiales, de la Torre, con motivo de sus hechos en contra de los blancos, cuando era vigilante, fué bautizado con el sobrenombre de «El Vigilante del Alma Blanca» y se distinguió, por sus atropellos a los oposicionistas.

Al verse internado en el calabozo de la Jefatura, de la Torre comenzó a llorar amargamente, tratando de convencer a sus acusadores para que lo libertaran.

TRASLADOS EN LA POLICIA

Por disposición del capitán Díaz Versón, Segundo Jefe de la Policía Nacional, fueron ayer trasladados los vigilantes 212, Alberto Arredondo; 433 Tomás Arredondo; Luis Cervantes y 1098 Neftali Montero, que prestaban sus servicios en la Sección de Especiales. Los dos primeros pasaron a la Sexta Estación y los otros dos a la Tercera Estación.

INSPECTOR MEDICO PARA P. DEL RIO

Por Decreto Presidencial, a propuesta del secretario interino del Trabajo, fué nombrado ayer el señor Emilio Jordán Avendaño, Jefe de Administración, Inspector Médico de la Oficina Provincial del Trabajo de Pinar del Río, con el haber anual de mil pesos.

HURTO DE 585 PESOS

Denunció en la Policía Judicial, Simón Bijerman, vecino de Compostela 119, que por el expreso de los Ferrocarriles Unidos, desde Santiago de Cuba le fué enviado un paquete por uno de sus familiares y al recibirlo notó la falta de 585 pesos, que le eran enviados en el mismo.

¡COMIENZA UNA NUEVA ERA!

¡SIENTASE OPTIMISTA!

VISITE LA PELETERIA

TRIANON

QUE ESTA REALIZANDO ZAPATOS DE INVIERNO

¡AL PRECIO QUE VD. QUIERA PAGAR!

Zapatos de niña especial para colegio, en charol negro. Todos los tamaños

Zapatos de señora de corte subido. Ultima novedad. En charol y velveta negra y en piel carmelita y velveta Brown.

J. ALVAREZ

Neptuno y San Nicolás. - Tel. A-7004

Para Respirar Libremente

Use

MENTHOLATUM

Los primeros síntomas de catarro son estornudos y flujo de la nariz. Si sus fosas nasales están obstruídas, apliquese MENTHOLATUM y pronto sus propiedades curativas y antisépticas las destaparán, y descongestionarán la cabeza.

Friccionando el pecho y garganta con MENTHOLATUM prevendrá la ronquera, y otras complicaciones. Insista siempre en el legítimo.

"EVELIO"

Especialidad en Permanentes

Corte de Pelo en todos los estilos 30 cts. Uñas, Esmalte Superior 20 cts.

PELUQUERIA EVELIO

NEPTUNO, 123. Esquina a Lealtad

El "Smart Set" del Radio

Majestic

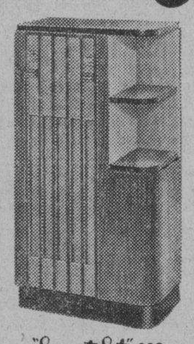

Presenta los más bellos y más avanzados Modelos para 1934.

Introduciendo la revolucionaria innovación de los

NUEVOS TUBOS "DUO-VALVE"

(Doble Válvula)

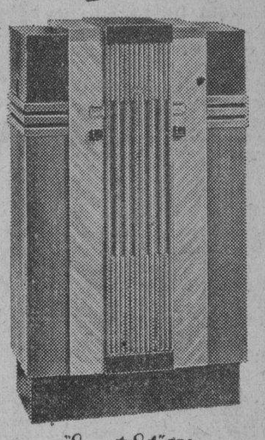

"Smart Set" 996

HE AQUI

"Smart Set" 776

El "Smart Set" del Radio

"Smart Set" 461

Algunos de los nuevos modelos para 1934. Los Radios más bellos que haya Vd. visto jamás. El Poderoso Monarca del Aire en traje de gala. El famoso Colorido de Sonoridad MAJESTIC más rico aún en calidad.

Y... qué diferencia

lo que estos nuevos Modelos le ofrecen! El funcionamiento ha sido notablemente mejorado por el nuevo Circuito y por los nuevos Tubos "Duo-Valve" (Doble Válvula). La eficiencia de, por lo menos, dos Tubos más es adicionada a cada Receptor.

"Smart Set" 463

Más por su dinero

Un Radio corriente de 6 Tubos es... un Radio de 6 Tubos—y nada más. Pero un MAJESTIC

"Smart Set"

de 6 Tubos es, efectivamente, un Radio de 8 Tubos—33⅓ por ciento más por su dinero. Un Tubo MAJESTIC "Duo-Valve" hace la función de dos Tubos comunes—su trabajo es doble en el Circuito MAJESTIC "Duo-Valve"—y mejor!

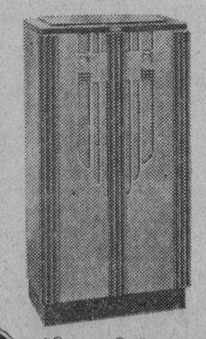

"Smart Set" 666

GIRALT

O'Reilly 61. - Tels. M-9944, M-9945

Pianos, Radios, Refrigeradores

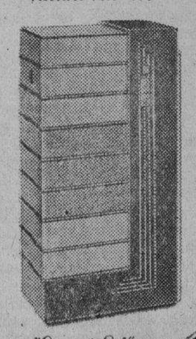

"Smart Set" 886

M.E.C.D. 2016

VENTA de 90 cts.

DURANTE FEBRERO

COMIENZA HOY esta formidable venta; oportunidad única para que todos los hogares se habiliten, comprando por 90 CENTAVOS artículos que valen dos y tres pesos. Vea nuestros próximos anuncios con la relación de artículos. Visítenos y se sorprenderá.

"la época"

NEPTUNO Y S. NICOLAS T. A-4244

¡AL FIN "HAPPY"

Reina la alegría... Renace la calma...
Los precios de EL MUNDO... alegran el alma...

Gran rebaja de precios Todo barato Aprovéchese

Durante 30 días Todo a mitad de precio Para señoras caballeros y niños

EL MUNDO

TEMPLO MAXIMO DE LA MODA EN CALZADO

REINA 33, Frente a Galiano

CARTEL DEL DIA

TEATROS

MARTI Los Explotadores de 1933 y La Esperanza de Cuba.

CINES

NACIONAL «El Club de Medianoche».

ENCANTO «La Bailarina».

CAMPOAMOR «El Poder y la Gloria».

FAUSTO Reapertura el día 10.

RIVIERA Mi debilidad. Cabalgata. Comedia.

NEPTUNO El cantar de los cantares. Deshonrada. Revista y comedia.

PRADO La Esquina del Pecado. Un Caballero Rústico. Cartón y comedia.

RIALTO Aquella Noche. Hacia las Alturas. Comedia.

TRIANON Parece que fué ayer. Esta noche serás mía. Revista.

REGINA Aquella Noche. Hacia las Alturas. Comedia.

MODERNO El cantar de los cantares. La mujer que no tenía hombre. Comedia.

WILSON El Infierno en la Tierra. El Rey de los Gitanos. Revista Comedia.

BELGICA El Soltero Inocente. Madame Butterfly. Comedia.

VERDUN La mujer sin alma. Damas entre Rejas. Revista y Cartón.

INGLATERRA La Reconquista del amor Cordón de Plata. Comedia y revista.

VIOLETA Atrapándolos como pueden. Una noche de terror. Comedia.

ESCENARIO Y PANTALLA

CAMPOAMOR: «EL PODER Y LA GLORIA»

Hay un secreto resorte sentimental en la vida enérgica de Tomás Garner, el protagonista de esta película. Manos de mujer aprietan ese resorte en dos momentos decisivos de su existencia. Una vez la disparan hacia «el poder y la gloria». La otra vez hacia el fracaso y la muerte. El «selfmade man», eje de una civilización básicamente individualista, que ya va siendo desplazada, no lo es nunca enteramente Por una parte está el medio, colaborador directo o a contrapelo. Por otra parte, hay siempre una colaboración escondida, que cuando la descubre el biógrafo es como si pusiera el dedo en esa llaga que es toda vida humana.

La juventud de Tomás Garner es la de un chiquillo avispado y audaz de hábitos salvajes. No aprende a leer hasta los veinte años. En busca de un oficio solitario y trascendental, se mete a guardavías. Conoce a una muchacha mínima y buena. No la enamora; pero le incrusta materialmente su pasión, con ese ariete que es la ternura de los hombres fuertes, hecha de generosidad y de rudeza. El primer idilio de Tomás y Sally es inusitado. Casi a rastras la sube hasta lo alto de un promontorio. Jadeante él, casi desfallecida ella, se dan el primer beso. Reclinada sobre su hombro cuadrado de luchador, ella no sabe si es el vértigo de la altura o el vértigo del amor el que la acomete

El espíritu de poderío se manifiesta en la mocedad de Tomás Garner bajo la forma de una vitalidad desaforada, unida a cierta bohemia incoherente que le impide fijar la meta de su destino. Esta ha de ser la función de Sally en su vida. Ella le imbuye el imperativo de una ambición clara y concreta. Como Lady Macbeth le insufla día tras día al oído: «tú serás rey».

Tomás Garner cede al resorte. Recompone su vida, auna sus fuerzas y las encamina a un objetivo determinado. Se hace ingeniero, estudiando de noche. Su primera obra es un puente para el ferrocarril donde trabajaba. Después será director de ese ferrocarril.

Tomás Garner, ejemplo de luchadores, es ya magnate ferroviario. Su figura de domador del éxito, demasiado insolente para ser simpática, pero lo necesario para ser interesante, contrasta con la de su secretario, un buen hombre de espíritu burocrático, que fuera su compañero de correrías en la niñez y que siente por él una admiración y una ternura que le esclavizan.

Mientras Sally se arruga en el hogar, mimando al hijo tarambana, Tomás Garner se siente cada día más joven al sentirse más fuerte. Surge entonces la mujer que ha de apretar segunda vez y por modo decisivo el resorte sentimental de su vida. Es la hija de un ferrocarrilero arruinado, que usa los encantos filiales como cebo para no perder definitivamente su posición financiera. La muchacha amansa con su gracia felina la ferocidad desdeñosa de hombre grande que habitualmente afecta Tomás Garner. Se casa con ella, después que Sally, decepcionada, se suicida arrojándose al paso de un tranvía en marcha.

La nueva luna de miel de Tomás Garner es interrumpida abruptamente por una huelga general en sus talleres. El magnate acude a persuadir con su palabra a los obreros sublevados. Hombre engreído, demasiado hecho al triunfo, amenaza primero que promete. La huelga, no obstante, dura seis semanas y culmina en un incendio de uno de los talleres, seguido de una «massacre» de obreros.

Los trabajos y los remordimientos albean la cabeza de Tomás Garner; una cabeza escultural, que en los últimos años parece más la de un estadista que la de un financiero. El día del aniversario de su segunda boda llega intempestivamente a su casa con un regalo para su mujer y la sorprende en una conversación telefónica con su amante. Su vida se desploma físicamente, como herida en la médula. Va, sin embargo, a una junta. Mientras los accionistas de la empresa exponen sus puntos de vista sobre las perspectivas del negocio, él sólo escucha las palabras de traición de su mujer. De regreso a casa, después de una escena violenta con su mujer, se pega un tiro. Así acaba la vida de Tomás Garner.

Su propio secretario nos la relata. Mejor dicho, se la relata a su anciana esposa en voz alta y nosotros oímos el diálogo, verazmente replanteado en la pantalla por el micrófono y la lente. Esta es una de las originalidades de esta película, que no sigue en su proceso un orden cronológico, sino que tiene las incoherencias y la marcha en zig-zag del relato de un viejo.

Cinematográficamente «El poder y la gloria» está muy bien realizada. Como interpretación, la labor de Spencer Tracy en el papel de Tomás Garner es notable. Todo el devenir de su vida aparece dosificado magistralmente en una tenue sucesión de semblantes. Cada cara es un rotundo acierto de expresión.

Si algún reparo hemos de señalar, apuntaremos a la escena del mitin de los obreros para acordar la huelga. Cuando enfoca al proletariado, el cine yanqui suele incurrir en lamentables lugares comunes de tipo melodramático. Tal ocurre en este caso.

Por lo demás, ««El poder y la gloria»» es una de esas películas que, sin ostentar un «cast» rutilante ni prestarse a una «reclame» aparatosa, impresionan hondamente al público.

Francisco ICHASO.

ANOCHE EN EL «MARTI»

Para festejar las «bodas de plata» de «Las Explotadoras de 1933», la afortunada revista de Carlos Robreño y Rodrigo Pratts, se celebró anoche en el teatro «Martí» una función de programa extraordinario.

Decir «función extraordinaria» e imponer a todo el público una trasnochada—que, por otra parte, éste recibe satisfecho—es una misma cosa. Lo avanzado de la hora a que terminó el espectáculo nos impide hacer una reseña puntual de él.

Digamos sólo que se estrenó una revista de Robreño y Pratts titulada «La esperanza de Cuba» y un «apropósito» de Julito Díaz bautizado con la sabrosa frase popular «La mula tumbó a Genaro».

«Martí» se ha convertido últimamente—con el beneplácito de sus asiduos—en un risueño tinglado por donde desfila, burla burlando, la asenderada actualidad política de nuestro pueblo. Robreño se ha especializado en el arte aristofanesco de pinchar la hora política que se vive, clavarla en la cuartilla y someterla a una pintoresca disección. El público comparte con evidente agrado este juego incisivo y burlesco.

«La Esperanza de Cuba» es, desde el título que apunta al más popular lema de la organización abecedaria, hasta su apoteosis, una sarta felicísima de alusiones al grave momento nacional; no tan grave, sin embargo, para que el corrosivo choteo criollo se inhiba frente a él. Acaso en este ánimo jovial que demostramos los criollos, aun de cara al peligro, reside la esencia de esa «esperanza» a que alude Carlos Robreño en el título de su aplaudida revista.

«La mula tumbó a Genaro» es un pasatiempo lleno de ironía y de gracia, que valió a Julito Díaz una ratificación plena del aprecio en que le tiene el público.

F. I.

NOTAS

«MALA A PESAR SUYO» MAÑANA EN EL «NACIONAL»

Una de las más interesantes producciones de Claudette Colbert, la genial actriz que tan extraordinariamente interpretó el papel de Popea en «El signo de la cruz», es la obra que mañana, jueves, nos será ofrecida en el teatro «Nacional».

Se titula este absorbente drama «Mala a pesar suyo» y es, acaso, el que más destaca la personalidad artística de ese encanto de mujer que es su intérprete. En ella se presenta en una doble caracterización maravillosa, en el de la cantante de cabarets que tiene fuego en la voz y hielo en el corazón, y en el de la infeliz muchacha a quien la sociedad niega hasta el derecho de tener a su lado al hijo de sus entrañas.

«Mala a pesar suyo», constituye el segundo estreno de esta gran semana de gala auspiciada por dos magníficas producciones de la Paramount. La primera ofrecida es «El club de media noche», intenso drama cuyas exhibiciones finalizan y que interpretan artistas de tantos méritos como Clive Brook, Helen Vinson y George Raft. Completa el programa de hoy en el «Nacional» un Noticiario, un Paramount Gráfico y un gracioso «cartón».

«Mala a pesar suyo», que, como decimos se estrenará mañana, brinda magnífica oportunidad de lucimiento a David Manners, Ricardo Cortez y Baby Le Roy.

El lunes «Novias profesionales», de trama picaresca e intencionada.

SIGUE «LA BAILARINA» EN EL «ENCANTO»

Accediendo al ruego de numerosas familias y en vista del enorme éxito alcanzado, la semana pasada, hoy se repite, el más admirable romance musical de la pantalla «La Bailarina», por Joan Crawford, Clark Gable, Franchot Tone y 400 encantadoras muchachas.

Mañana «Marido y Compañía», otra magnífica película de la Metro, donde se muestran las peripecias de los recien casados. Robert Montgomery y Helen Hayes son los principales actores en esta película que alcanzó gran éxito en todos los Estados Unidos, por tener un tema de interés universal, en el cual un joven matrimonio debe luchar contra la intromisión de los parientes políticos hasta enmanciparse de su nefasta influencia para reconquistar la felicidad.

«Marido y Compañía» es un drama que comienza donde otros acaban... con la luna de miel de su protagonistas, la gran actriz Helen Hayes y el atractivo Robert Montgomery.

En la próxima semana «Peregrinación», el drama de «una madre que odiaba a su hijo», otra gran película Fox con un reparto de grandes artistas.

ESTA NOCHE EN EL «MARTI»

Dos obras de Carlos Robreño y el maestro Rodrigo Prats, que han alcanzado magnífico éxito en el «Martí», cubren el programa para la función de esta noche en el simpático y popular teatro de la calle de Dragones.

Nos referimos a «Los Explotadores de 1933» y «La Esperanza de Cuba».

Ambas pertenecientes al género de la revista, han sido montadas con gran lujo por parte de la empresa que, en tal sentido, no escatima gastos ni esfuerzos y en cuanto a los méritos de libros y partituras, ya todos saben cuanto son capaces de hacer en sus respectivas actividades Robreño y el maestro Prats.

«La Esperanza de Cuba», obra de palpitante actualidad política, ha sido estrenada anoche con éxito magnífico y está avalorada con vistosas evoluciones y bailes originalísimos montados por Julio Richard, el ya famoso «danseur» y «producer».

Toda la compañía toma parte en «La Esperanza de Cuba».

La función de esta noche en el «Martí» será por tandas. En la primera, a las ocho y cuarenta y cinco, sube a escena «Los Explotadores de 1933» y la segunda, a las diez y media, se reserva para «La Esperanza de Cuba».

Rigen los precios habituales a base de cincuenta centavos luneta con entrada.

UNA GRAN PELICULA EN EL «CAMPOAMOR»

«El poder y la gloria», la nueva producción de Lasky para la Fox, que presenta por primera vez la nueva técnica cinematográfica y llamada «narrativa», se estrenó ayer con gran éxito y sus exhibiciones seguirán durante toda esta semana. La película es una adaptación del argumento original de Preston Sturges, famoso dramaturgo. Spencer Tracy y Colleen Moore son los principales artistas y el resto del reparto incluye a Ralph Morgan y Helen Vinson en papeles también importantísimos.

La semana próxima «El boxeador y la dama» una película de la Metro en la que aparecen todas las celebridades del ring y en la que la trama está presentada de un modo que no puede decirse que sea una película de boxeo, sino un drama fuerte en el cual la gran contienda entre Max Baer y Primo Carnera es un incidente que hace culminar en intenso sensacionalismo el climax poderoso del drama. Myrna Loy, Walter Huston, Otto Kruger y Muriel Evans aparecen también en esta cinta que tiene de todo, comedia, drama, revista, música y boxeo.

TEATRO PRINCIPAL DE LA COMEDIA

Por indisposición de la señorita Virginia Zuri, se suspende la función anunciada para el día de hoy. Mañana jueves se representará por última vez la comedia en tres actos «Mi pobre muñeca» en la tanda elegante de las cinco y media y por la noche, a las nueve y media la tragedia china «Wu-Li-chang» creación de Ernesto Vilches.

INGLATERRA: LA RECONQUISTA DEL AMOR

Función de 1 y 30 a 6 y de 6 a 11 y 30 10 cts. A TODAS HORAS. En matinée y noche con los asuntos cortos, la Revista y el cartón EL LECHERO, y la super producción LA RECONQUISTA DEL AMOR, por Ann Harding y William Powell y CORDON DE PLATA, por Irene Dunne y Joel Mc Crea.

A las 5 p. m. LA RECONQUISTA DEL AMOR y CORDON DE PLATA.

Mañana EL DOMADOR DE MUJERES, por José Mojica y Mona Maris y UNA VIUDA ROMANTICA, por Catalina Bárcena.

SOMBREROS ULTIMA NOVEDAD EN PARIS

HOY MIERCOLES

Gran Venta Especial LIQUIDANDO todos los Sombreros de Invierno de última novedad a Precios casi de Regalo.

También hoy continuaremos entregando números para el

REGALO DE $50.00 EN EFECTIVO

cuyo sorteo se ha de efectuar hoy miércoles a las 9 de la noche en la estación de Radio CMCG en 1,140 Ks.

Baranda, Tosar y Cía

NEPTUNO 35 ENTRE INDUSTRIA Y AMISTAD.

TEATRO NACIONAL HOY

Gran Semana Paramount

"EL CLUB DE MEDIA NOCHE"

con CLIVE BROOK

JUEVES 1º ESTRENO

MALA A PESAR SUYO

con Claudette COLBERT

GACETILLAS

FAUSTO: NUEVO SONIDO, PANTALLA DE PLATA

El sábado 10, reanuda sus funciones el teatro «Fausto» que se vió obligado a este receso para ultimar con toda comodidad el nuevo equipo Western Electric, realiar las innovaciones en los proyectores y montar la magnífica pantalla «Da-Lite».

La reapertura, será un verdadero acontecimiento, con el estreno en Cuba de la deliciosa comedia picaresca, «Un marido en apuros» (Mama Loves Papa) que filman Charlie Ruggles y Mary Roland. Además tendrá para su público predilecto mas atractiones que nunca; con películas Paramount, R. K. O. Radio y Artistas Unidos; exhibirá en primer turno, después de su estreno, todas las películas Metro Goldwyn Mayer y Fox; poniendo también en primer turno todas las grandes producciones de Artistas Unidos, Paramount y R. K. O. Radio, que se estrenen en el teatro «Nacional».

La super-producción Metro «La Bailarina» por Joan Crawford y Clark Gable, será exhibida en «Fausto». del 15 al 17.

RIVIERA: MI DEBILIDAD

En las tandas de las 5.15 y 9.45 se estrena la producción Fox interpretada por Lilian Harwey y Lew Ayres, que se titula «Mi Debilidad» revista y comedia A las 8.15 «Cabalgata» por Clive Brook.

Mañana jueves en la matinée de la 1.30 «Dama por un día», por Warren William «Lucha de Sexos» por Fay Wray, revista y cartón. En tandas elegantes «Dama por un día».

El sábado y domingo «Gloria y Hambre», por Richard Barthelmes.

Muy pronto las producciones «El Hombre Invisible» «Rosa de Media Noche» y la más grande producción de Joan Crawford «La Bailarina».

NEPTUNO: EL CANTAR DE LOS CANTARES

Día de MARLENE DIETRICH, en el Cine «Neptuno», hoy—con nuevas exhibiciones de «El Cantar de los Cantares» y ,Deshonrada», dos de sus mejores producciones, además serán sorteadas entre el público 12 estatuitas de MARLENE, seis en la tarde—y seis en la función de la noche y no serán alterados los precios, que serán como de costumbre 20 cts entrando antes de las 6 y media y 30 cts después de esta hora.

EL CANTAR DE LOS CANTARES, se exhibe a las 2 y media—5 y media y 9 y media—y «Deshonrada» a las 3 y media y 6 media.

Mañana «Conspiración» y «El pequeño Gigante» El sábado «Rosa de Media Noche».

PRADO: LA ESQUINA DEL PECADO

A petición de innumerables familias, se exhibe la extraordinaria película «La Esquina del Pecado», por John Boles e Irene Dunne y el estreno de «Un caballero rústico», por Slim Summerville y Leila Hyams. Además una comedia y un gracioso cartón. La matinée comienza a las dos, repitiéndose «La esquina del Pecado» a las seis de la tarde y a las nueve y cuarenta y cinco y «Un caballero rústico» a las cinco y ocho y media

Los días 2, 3, 4 y 5 la maravillosa película «Enrique VIII y Sus Seis Mujeres», la mejor caracterización de Charles Laughton y los días 6, 7 y 8 la gran película de actualidad «Gloria y Hambre» por Richard Barthelmess.

Mayores veinte centavos hasta las seis y media y treinta centavos después de esa hora. Niños a todas horas quince centavos.

RIALTO: AQUELLA NOCHE

Constance Bennett como siempre se luce una vez más en su gran producción, estrenada ayer y que se repite hoy AQUELLA NOCHE, también la linda película de Katherine Kiepburn HACIA LAS ALTURAS, y se completa el programa con una comedia en dos partes.

Precios :20 cts luneta y preferencia a todas horas.

Mañana: EL CANTAR DE LOS CANTARES, de Marlene Dietrich.

«El Hombre Invisible», se estrena el día 2 de febrero.

SAGRARIO. magnífica producción hablada en español de Ramón Pereda, se estrena en éste teatro por primera vez en Cuba, el día 5 de febrero. Día 8—MI DEBILIDAD, de Liliam Harver.

TRIANON: PARECE QUE FUE AYER

En la tanda de las 4: Jean Kicoura y Madge Scheneides en la bella producción musical «Esta noche serás mía» revista y la extraordinaria cinta de la Universal, interpretada por John Boles y Margaret Sullivan, titulada PARECE QUE FUE AYER.

A las 8.30 ESTA NOCHE SERAS MIA.

En la de 9.45 PARECE QUE FUE AYER, grandiosa producción de La Universal.

Mañana: La Nave del Terror, por Neil Hamilton. El cantar de los cantares, por Marlene Dietrich.

Para el sábado y domingo, se anuncia el estreno de la magna obra de Charles Laugthon, titulada ENRIQUE VIII Y SUS SEIS MUJERES.

REGINA: AQUELLA NOCHE

Dos grandes estrenos presenta hoy Regina, el segundo día de la magnífica producción AQUELLA NOCHE de la admirada actriz Constance Bennett ,y HACIA LAS ALTURAS, otra joya cinematográfica de Katherine Kiepburn. Se completa el programa con una comedia en dos partes.

Precios 10 cents damas y niños hasta las 8.30 y 20 mayores después.

Mañana: «El Cantar de los Cantares» y «Unidos en la venganza» día 5 estreno en Cuba de la producción hablada tida en español de Ramón Pereda, SAGRARIO.

Día 8 MI DEBILIDAD, de Liliam Harvey.

MODERNO: EL CANTAR DE LOS CANTARES

En los turnos de tarde y noche se exhibe en este teatro un gran programa Paramount, con dos de sus últimos estrenos «El cantar de los cantares», Marlene Dietrich, Lionel Atwil, «La mujer que no tenía hombre» Clark Gable, Carole Lombard. Comedia y cartón, luneta 10 cts. Mañana «La rubianca», Joan Blondell, Chester Morris «Una mujer de mundo», Kay Francis, George Brent, viernes «Extraño Intervalo», Norma Shearer, Clark Gable.

WILSON: UN INFIERNO EN LA TIERRA

Función de 1.30 a 6 y de 6 a 11 y 30. 10 cts. A TODAS HORAS. En matinée y noche, con los asuntos; revista la variedad «Alfombra Mágica» y el cartón «El debut de Mickey» y la super producción «Un Infierno en la tierra», en español y «El Rey de los Gitanos», diálogada y cantada en español, por Jose Mojica, y Rosita Moreno.

A las 5 p. m. Un Infierno en la Tierra. Mañana «Las Explotadoras de 1933» el más grande espectáculo de la época por Warren William, y Jean Blondell.

BELGICA: EL SOLTERO INOCENTE

El cine de Egido y Corrales se verá como siempre repleto de buenas familias para hoy anuncia EL SOLTERO INOCENTE, por Chevalier y Baby Le Roy, este último un intérprete que ha resultado una maravilla siendo aún un niño de pecho completa el programa además de comedias la sensacional producción interpretada por Silvia Sidney MADAME BUTTERFLY, los precios para las damas son de cinco centavos luneta. Para mañana EL PALACIO FLOTANTE y El Presidente Fantasma

VERDUN: LA MUJER SIN ALMA

Al precio de 10 centavos a cualquier hora, anunciamos para hoy el programa siguiente—Estreno de la preciosa film por Ruth Chatterton y George Brent, que se titula LA MUJER SIN ALMA, exhibimos también a bonita film por Bárbara Stanwick y George Brent, «Damas entre rejas». Variedad, Vitaphone y revista, cartones etc. Mañana «Parece que fué ayer», John Boles, Margaret Sullivan, «A la Luz de la Luna»

CAMPOAMOR HOY HOY

1ª PELICULA NARRATIVA

PELICULA QUE UD. DEBE VER DESDE el PRINCIPIO NO LA VEA DESPUES de COMENZADA

"EL PODER Y LA GLORIA"

con Spencer TRACY - Colleen MOORE Ralph MORGAN - Helen VINSON

Una producción FOX

MUSICA Y MUSICOS

LA INFLUENCIA DE LA MUSICA

No vamos a referirnos a Europa, de donde recibimos la civilización. Sólo basta levantar un poco la vista hacia el Norte de nuestro hemisferio y tropezamos súbito con un país tachado de materialista hasta lo sumo y que, sin embargo, nos puede enseñar a llorar y a reir envuelto el llanto y la carcajada en un velo de sentimental romance que embrujan tiernas melodías...

¡La Música! ¡Cuánto bien ha hecho en Norte América, la más bella de las Artes!... Desde la canción popular la balada de amor, los «blues», el «jazz», hasta la ópera y el «lieder» y las más clásicas creaciones sinfónicas, el pueblo americano en pocos años relativamente, ha elevado su espíritu a insospechadas regiones. Al hombre «matter of fact», tosco, rudo, va sucediendo el «yankee romántico», tipo sugestivo, irresistible... La música es medio importante a la conquista... La ópera... el concierto sinfónico,... la comedia musical!... Música encuentra para sugestionar y complacer gustos diversos, sin olvidar que en los «Night Clubs» abunda material «armónico», bien saturado de «pimienta»...

Pero no sólo es bajo este aspecto que el americano goza de la música. Es realmente admirable como se estima y sobretodo se estimula el gusto y conocimiento de la música en los colegios y en las universidades. Magníficos conjuntos corales, esos «Glee Clubs» formados hasta por más de cien voces masculinas que dan vida y alegría a sus «Alma Mater» y que fomentan el estudio y cultivo de las más bellas formas corales. Y las orquestas? En muchas universidades americanas existe un departamento dedicado exclusivamente al estudio de la música. De ellas han salido verdaderas notabilidades. Y en colegios y en universidades no falta con el «cheer» estudiantil, la canción propia de la institución, que se canta siempre, siempre, en los malos como en los buenos ratos, en los momentos de dolor como en las horas de alegría.

Nunca olvidaremos la sensación gratísima que nos produjo un grupo de estudiantes americanos cuando, hace algunos años, visitamos la Universidad de Minnesota. Estudiaban castellano. Invitados a un «party» dado en nuestro honor, gentilmente, no faltó allí su canción universitaria, coreada con entusiasmo y vigor, ni su negre «cheer»... De la Universidad de Minnesota salimos con acopio enorme de canciones estudiantiles y también con un buen número de amistades...

La música está ejerciendo notable influencia en la vida norteamericana. El Gobierno mismo se ha dado cuenta del bien extraordinario que puede ejercer en la formación mental y espiritual del niño, hombre del mañana y con ojo avizor ha establecido en las escuelas públicas y de segunda enseñanza el estudio de la música. Así vemos como se está desarrollando la intuición de los parvulitos con el Kindergarten Musical; las orquestas y los coros también, se forman en las escuelas con resultados sorprendentes. Y esa inclinación del niño guiada para ennoblecerle, tiene que producir sus frutos. Necesariamente habrá más espiritualidad y menos materialismo en esas almas, cuando a ellas se acerque el «mañana». Lo que puede su influencia está demostrado en la evolución del americano de un cuarto de siglo al presente, y nosotros creemos que la música ha sido la que ha realizado el milagro, en una gran parte.

En el mismo cinematógrafo se puede apreciar ampliamente, la importancia que se da a la música en los Estados Unidos. importancia muy necesaria por sus efectos y esa importancia no se le niega tampoco en la prensa norteamericana. Al contrario: la Música tiene en los grandes rotativos neoyorkinos y principales ciudades, extraordinaria preeminencia.

Y este cultivo, esta dedicación a la Música en sus formas más variadas y diversa shan contribuído sin duda alguna a hacer más grande aún a la vecina nación, que no sólo ha sabido atender las necesidades de su vida material, sino que a la vez cuidó, con delicado esmero y constancia, el desarrollo de su vida espiritual.

N. B.

EVIAN CACHAT

Exija siempre el Agua de EVIAN-CACHAT y no se contente de pedir solamente Agua de EVIAN

Solo el Manantial CACHAT está prescrito por el Cuerpo médico francés

Rehuse toda substitución

HOY A PETICION Y POR ULTIMA VEZ LA PELICULA QUE BATIO TODOS LOS RECORDS

"LA BALARINA"

con Joan CRAWFORD - Clark GABLE - Franchot TONE

ELLA DESEABA UN AMANTE.... NO UN MARIDO

HELEN HAYES ROBERT MONTGOMERY

"MARIDO Y CIA"

ANOTHER LANGUAGE

MAÑANA ENCANTO

M.E.C.D. 2016

A LAS AMAS DE CASA

que ansían compatibilizar lo chic y elegante con la economía, les ofrecemos:

VAJILLAS, de sesenta piezas a $7.00, $9.00, $10.00, $12.00 y $15.00

JUEGOS DE COPAS, desde $4.85

JUEGOS DE CUBIERTOS, desde $2.50.

JUEGOS DE CAFE-REFRESCO-LICOR, Precios de liquidación

LAMPARAS de cuarto y comedor, desde $5.00.

LAMPARAS DE SALA, desde $7.00.

LAMPARAS DE RECIBIDOR Y SALETA, desde $8.00.

SECCION ECONOMICA

Moteras, Floreros, Figuras diversas, etc. etc.

En baterías de Cocina, tenemos un surtido inenarrable.

"La República"

GALIANO 104 y 106 frente a BARCELONA

Liquidación permanente de muebles. A verdaderos precios de ganga, liquidamos nuestras existencias de muebles, juegos de cuarto, comedor, sala, recibidor, lámparas e infinidad de objetos. No lo deje para mañana. Facilidades de pago. Le tomamos sus muebles a cambio. Visítenos. Ahorrará dinero.

BELASCOAIN 76, ENTRE ESUS PEREGRINO Y POCITO

TELEFONO U-4541

LA REINA...

que es la reina de las peleterías, coopera también en la nueva vida de CUBA y presenta, como nunca, ZAPATOS con precios que aumentan el regocijo

Zapatos para todos

Artículos de viaje

PELETERIA

LA REINA

ANTIGUA CABRISAS

ABADIN Y Cía GALIANO Y REINA

El refrescante matinal para toda la familia

...es la 'Sal de Fruta' ENO. Inofensiva a las membranas más delicadas, es un anti-ácido agradable y laxante suave pero eficaz. Su uso no forma hábito.

'SAL de FRUTA' ENO

Agradable y refrescante. Despierta las energías.

Las palabras "ENO", "Fruit Salt" y "Sal de Fruta" son marcas registradas

Crónica Habanera

Viene de la pág. CINCO

COMIDA Y RECEPCION

En honor del doctor Joaquín Martínez Saenz, Secretario de Hacienda, ofreció anoche la gentil señorita Emilia Remirez una comida, en su espléndida residencia del Vedado, a la cual siguió una recepción bailable.

Fiesta encantadora de carácter abecedario, no sólo por los destacados miembros de la conocida institución que asistieron a la misma, sino por el bellísimo decorado de la casa, en el cual fueron usados los emblemas de la gloriosa institución.

La mesa para la comida fué situada en el bellísimo patio interior de la casa. Sobre el riquísimo damasco verde, que servía de mantel, resaltaba el símbolo abecedario, preciosamente tejido en flores blancas por los artistas del jardín «El Clavel», quienes también tuvieron a su cargo el resto del decorado de los salones y el patio.

Tomaron asiento junto con la anfitriona, además del doctor Martínez Saenz y su distinguida esposa Luisa Fernández, los matrimonios: doctor Carlos Manuel de Céspedes, ex Presidente de la República y Laura Bertini; doctor Carlos Saladrigas, ex Secretario de Justicia y Mercedes González Llorente; doctor Antonio Díaz Albertini y Blanca Broch; capitán Demetrio Castillo Pockorny ex Secretario de la Guerra y Lola Montalvo; doctor Guillermo Belt, ex Secretario de Instrucción Pública y Cuquita Martínez; Oscar Arnoldson, cónsul de Suecia y Georgina Serpa; Oscar Alonso, administrador de los Ferrocarriles Consolidados y Blanca Soler; doctor Miguel Angel Campos y Julia Sedano; Alberto de Armas y Conchita Fernández; Alberto Ruz y Conchita Toraya; Hipy García y Malvina Arnoldson; Oscar Arnoldson Jr., y Mariana de Varona.

Otros invitados eran la señora Nena Pons viuda de Pérez de la Riva; las señoritas Margarita de Armas y Renée Triay y los señores José María Lasa; Ignacio Irure; César Rodríguez Otero; Pedrito Rodríguez; Francisco Pérez de la Riva; H. Nixon, Secretario de la Embajada Americana y Pedrincky Rodríguez Capote.

Un conjunto de son amenizó el acto.

Después de la comida asistieron los esposos José Antonio García Ordoñez y Gloria Montalvo; Enrique Arango y Ofelia Cortina; Miguel Lasa y Conchita Urrutibeascoa; las señoritas Natalia Ruiloba; Hortensia Gener; Bebita Lasa; María Matilde y Silvia Aróstegui; la señora China Montalvo y un grupo de jóvenes

JOSEPH A. SPRINGER

Al comenzar de nuevo a redactar nuestra crónica en el DIARIO DE LA MARINA, tenemos que lamentar sinceramente la desaparición de Mr. Joseph A. Springer, quien por muchos años ostentó el cargo de vicecónsul general de los Estados Unidos en nuestra ciudad, habiendo sido un excelente amigo de los cubanos a quienes sirvió durante la guerra separatista con verdadero interés, en múltiples y difíciles ocasiones.

Era Mr. Springer, cuyo fallecimiento ha sido sinceramente deplorado, caballero estimadísimo en los círculos sociales, los cuales frecuentó asiduamente en tiempos pasados captándose la estimación de todos. Con él desaparece una antigua y venerable figura representativa del ambiente social que predominaba a fines del siglo pasado, cuando la sociedad habanera residía, en su mayor parte, en el Cerro, donde Mr. Springer era vecino muy querido.

Reciban sus familiares nuestra condolencia.

EL ULTIMO DUELO

Una gran manifestación de duelo constituyó el sepelio, verificado ayer tarde, de la respetable dama Conchita Otero viuda de Menocal.

Numeroso y lucido el cortejo que acompañó hasta su última morada, los restos de la señora viuda de Menocal, cuyo fallecimiento ha causado honda pena en nuestros círculos sociales.

Pertenecía la desaparecida a una prestigiosa familia de la sociedad Matancera, donde residió hasta hace algunos años en que se trasladó a la Habana.

A todos sus familiares enviamos con estas líneas nuestro pésame sincero, especialmente a sus hijos Elena, la seora de Massaguer, Estela la señora de Lobo, Lourdes y Jesús.

Paz a sus restos.

EN «CAMPOAMOR»

Fué ayer, en el hermoso Teatro de la calle de Industria, el estreno de la grandiosa película Fox «El Poder y la Gloria», producida por Jesse L. Lasky, el conocido productor americano, actualmente de visita en nuestra ciudad.

Una nutrida concurrencia se reunió en «Campoamor», admirando la notable labor de Spencer Tracy, Collen Moore, Ralph Morgan, y Helen Vinson, principales intérpretes de esta cinta, primera de la serie de películas narrativas que se exhibirán en Cuba.

CAMBIO DE RESIDENCIA

El doctor Arturo Rodríguez Alvarez, distinguido cirujano dental y su gentilísima esposa Lilia Ruiz Herrera, han trasladado su domicilio para la calle Robau esquina a Infanta, Reparto Buen Retiro, en unión de su linda hija Gladys.

Allí también ha instalado el doctor Rodríguez Alvarez su gabinete dental, lo que ponemos en conocimiento de su numerosa clientela.

COMIDA ELEGANTE

Elena de Arcos, bella y joven dama de nuestra sociedad, ofreció en la noche del lunes, una gran comida en su residencia del Vedado.

Alrededor de la mesa tomaron asiento un grupo de distinguidas personalidades de nuestro mundo social y diplomático.

Entre ellos, el Ministro de Chile, señor Emilio Edward Bello; el Encargado de Negocios del Perú, señor Juan Ignacio Elguera; el señor Miguel Espelius, Secretario de la Embajada de España; el señor Samuel S. Dickson, Secretario de la Embajada de los Estados Unidos.

Los esposos Salvador Díaz Ossa, Secretario de la Legación de Chile y Adelina M. Sepúlveda, Dr. Julio A. de Arcos e Inés Romero; las señoritas Herminia Elena Bernal, Curruca Catá y Carmita Cibrián y el señor Eusebio Delfín.

La mesa lucía una artística decoración a base de tulipanes amarillos y jacintos blancos, obra exquisita de los artistas de la «Casa Trías».

Continua en la pág. NUEVE

VIBOREÑAS

CHARLA

Al reanudar mis charlas con mis asiduas lectoras, desde hace tantos años, les remito en estas primeras líneas mi más expresivo saludo, en particular a las gentilísimas figulinas viboreñas, que tantas demostraciones de buena amistad me han dado, a las que sabré corresponder, noticiándoles, con la mayor exactitud que me sea posible, todo el movimiento social de nuestra Ciudad Nueva, que por los actuales síntomas parece animarse.

Quiero recordarles que a fines de septiembre les aseguré que el pequeño dios vendado se despidiría del año con numerosos triunfos, y así ha sido, comprobado con las incontables bodas celebradas en dicimbre, y las que se están celebrando en el actual mes de enero.

Una de las más brillantes fué la de la bella señorita Lolita García Alvarado y el estimado amigo señor Eusebio Palacios de Laguardia, en Nuestra Señora del Carmen; en San Juan de Letrán, la de Ana María Rodríguez y Guillermo Quirch; en la capilla del gran Colegio de Belén, la de Stenie de Castro del G. Rivero y Alberto Juliachs y Mon; la boda notarial de Hortensia Chacón Mariño y el joven Fernando García González: la de Blanca Luisa (Blanquita) Dobal Valiente y Enrique Galán Conesa, en la iglesia de Jesús María; y la del muy querido amigo ex presidente de los «Antiguos Alumnos Maristas» Ricardito Sirvén Carreño y Graziella Maresma Solá, en San Juan de Letrán, oficiando nuestro querido párroco el presbítero José Rodríguez Pérez. Y no son todas las celebradas!

No puedo dejar de referirme a la boda notarial de la distinguida y muy bella señorita Esther Mendoza Vila y el amigo muy querido doctor José Pereda y Carreras, el joven galeno hijo del gran cirujano doctor José Pereda, ex cirujano jefe del Ejército Nacional. Se efectuó en la residencia de los padres de Esther, los distinguidos esposos señora Blanca Vila y Blanco y señor Ramón Mendoza y Aladia.

Han celebrado sus bodas de papel los esposos Margot Sotorrío y «Chucho» Lleó y González Sarrain; también la han celebrado Ofelia Albelo y Sardiñas y José Antonio Márquez, y Leonor Cervera y Francisco Martín, lo mismo que Anita González Herrán y el doctor José Rafael Buzzi Torralbas.

Celebraron sus bodas de seda, los esposos Nena Tió Alfonso y el doctor Enrique Soto Méndez, Conchita Coronado y Adalberto Pérez Díaz, y sus bodas de madera los esposos María de los Dolores Núñez Martínez y el estimado amigo Eloy Rivas Hernández.

¿Fiestas? Ninguna digna de especial mención; mas repito que todo hace esperar empiecen a celebrarse, sobre todo la reaparición del prestigioso Club San Carlos, que renace a la vida con sus filas de socios nutridísimas.

Es probable que el apreciable amigo señor Miguel Canales, presidente del novel Club Casino Central, en Calzada y Patrocinio (terraza), celebre la fiesta inaugural, con un gran baile; como secretario del Club, informaré a las curiosas figulinas muy anticipadamente.

Con motivo de celebrar su cumpleaños nuestro querido párroco el presbítero José Rodríguez Pérez, el servicial y bondadoso amigo, vióse muy visitado y felicitado, recibiendo incontables demostraciones de afecto.

Yo no podía dejar de hacerlo, y le deseé otros cuarenta años más de plácida y dichosa vida, deseando felicitarlo también, como ahora, con todo mi afecto.

Sean las últimas líneas para decir que la gran orquesta femenina «Ensueño', que dispónese a regresar después de un triunfal recorrido por Suramérica, y de cuyos triunfos he tenido frecuentes noticias, por ejemplares de colegas que he recibido, ese valioso conjunto, digo, ha sabido demostrar la cultura de nuestras mujercitas en tierras extrañas, lo que tanto orgullo nos debe originar, tan legítimo como la satisfacción de su gentil directora, mi admirada amiga Guillermina Foyo, sus hermans Blanca Amelia, Elisa, Estela y Ana, y las señoritas Zenaida Prats, Amelia Trigo Renée y Merceditas Hernández.

Muy pronto las saludaré en nuestra Ciudad Nueva, para rendirles todos los homenajes que se merecen.

Y reiterando a todas mis lectoras mi saludo, termino por hoy, asegurándoles que mi entusiasmo por estas «Viboreñas», y por todas las viboreñas, no podrá decaer nunca.

Urbano DEL CASTILLO.

Cuide usted su estómago porque es la base de su salud

Yo padecí también como usted, pero me curó el DIGESTÓNICO del Dr. Vicente

VENTA EN FARMACIAS

A PESAR DE NUESTRA ALTURA Y VELOCIDAD LOS PRECIOS ESTAN AL ALCANCE DE TODOS

BUSQUE SU MUMERO EN LAS 19 VIDRIERAS DE LOS PRECIOS FIJOS

VIDRIERA No	1.-UNA FAJA Y UN AJUSTADOR	69 cts.
"	2.-UNA VARA DE CORDUROY ESTAMPADO	29 cts.
"	3.-UN REFAJO DE SEDA	49 cts.
"	4.-UN VESTIDO JERSEY DE LANA	$1.49
"	5.-UNA CAMISA DE SEDA PARA CABALLERO	99 cts.
"	6.-UNA KIMONA DE SEDA	$2.19
"	7.-UN SOMBRERO DE FIELTRO	49 cts.
"	8.-PASTA GRAVI Tubo chico	09 cts.
"	9.-UN PAR DE MEDIAS RAYON	19 cts.
"	10.-UN TRAJE DE NIÑO	69 cts.
"	11.-UNA VARA DE SEDA	39 cts.
"	12.-UNA CARTERA PIEL SINTETICA	29 cts.
"	13.-UNA VARA DE VOILE CHIFFON DE SEDA	29 cts.
"	14.-CAMISA DE NOCHE EN SEDA	89 cts.
"	15.-UNA KIMONA CREPE DE SEDA	99 cts.
"	16.-UN VESTIDO DE SEDA	$1.79
"	17.-UN ABRIGO O CHAQUETA	$1.99
"	18.-UNA VARA DE TERCIOPELO CHIFFON	99 cts.
"	19.-UN TAPETE DE TERCIOPELO	$1.99

RECUERDE QUE POR CADA DOS PESOS QUE UD. NOS COMPRE TENDRA DERECHO A UN SOBRE CON UN OBSEQUIO. ESTE MES NUEVOS REGALOS. EN LA PLATAFORMA DE LA "FERIA" EL CONJUNTO FEMENINO "ANACAONA"

NO SERVIMOS PEDIDOS AL INTERIOR

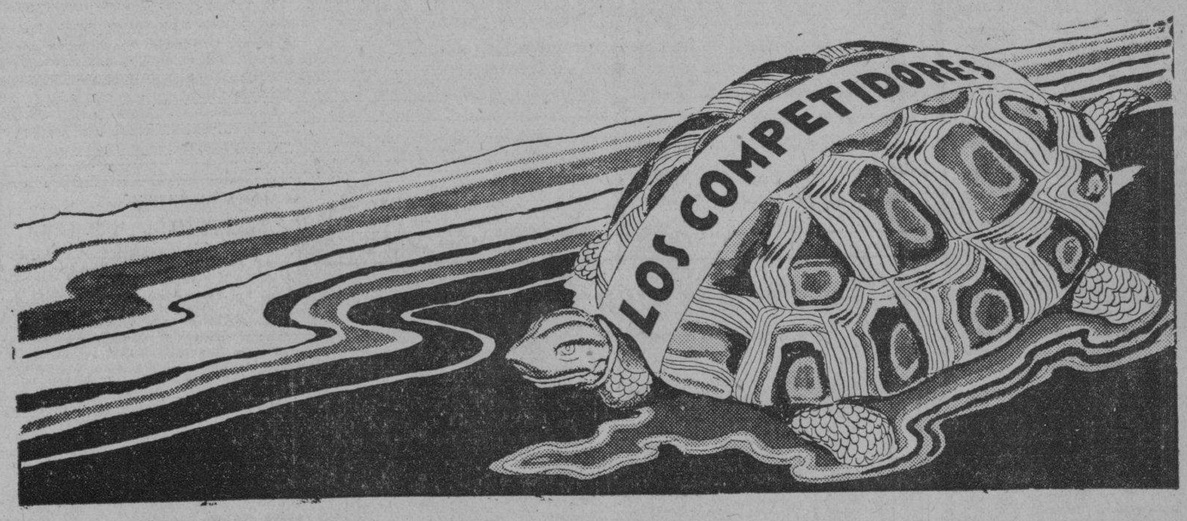

Dr. Bengué, 16, Rue Ballu, Paris

BAUME BENGUE

Curacion radical de

GOTA-REUMATISMOS NEURALGIAS

De venta en todas las farmacias y droguerías.

M.E.C.D. 2016

FAJAS PARA VESTIR

Confeccionamos toda clase de fajas para vestir, operaciones, riñón, colon, hernias, etc., etc.

MANUEL SANCHEZ
NEPTUNO 88

SUSPENDIDA LA JUNTA EN EL CENTRO CASTELLANO

La junta directiva, se reunió en la noche de ayer para continuar la sesión permanente que desde hace una semana viene desarrollándose con motivo de los graves problemas que han sido planteados al Centro Castellano con motivo de la huelga médica.

Entre varios importantes acuerdos que quedaron en firme en la noche de ayer, se acordó fijar definitivamente el próximo jueves, día primero de febrero, para llevar a cabo la junta general extraordinaria que primeramente se anunció tendría lugar el lunes 29. Se acordó llevar a la junta general como orden del día la siguiente: tratar acerca de todos los problemas que afectan al Centro Castellano con motivo de las huelgas médicas y de empleados planteadas en la casa de salud y sus anexos.

Hay gran animación para esta Junta.

FARMACIA
DROGUERIA DE
"JOHNSON"
DE TURNO LOS LUNES
Obispo y 30 TELEFONO-A-2129.

LA MAYOR
35 EDIFICIOS
700 EMPLEADOS
SARRÁ
DROGUERIA
ABIERTA TODOS LOS DIAS
TODA LA NOCHE LOS MARTES
A-8120 A-3641

TOS CATARROS
JARABE
THIGAIOL

Farmacias de Turno

MIERCOLES

HABANA

Tenerife y Carmen . . M-6131
Jovellar entre M y N . U-6655 . . U-2829
Estrada Palma y Trocadero . . M-5052
Ave Simón Bolívar número 107 . . M-4138
Villegas No. 83 . . M-4089
General Silverio S. Figueras 33 M-5130 A-7811
Bartolomé Masó número 48. . U-6213
Ave de la Independencia y Ave Menocal . U-6808
San Ignacio 53, esq. a Luz . . M-6677
Zenea y Oquendo . U-6924
Zenea No 91. . M-4160
San José y Gervasio U-6969 . . U-3080
Ave de la República y Gral. Aranguren . M-4468
Habana 187. . M-4604
Gral. Carrillo No 172 U-7077
Rafael María de Labra No. 51 . M-3593
Ignacio Agramonte número 86½ . M-4598
República del Brasil y Mercaderes . A-6418
Máximo Gómez No. 246 M-5086
Castillo y Sta. Rosa . M-4656
Amistad y San José . A-6668
Benjumeda 7 . U-6958

VEDADO

Calle 12 entre 13 y 15 . F-3339
Calzada No. 84 entre A y B . F-6271
Calle 23 y G. . F-6119
Calle 9 esq. a I. . F-6161

VIBORA

10 de Octubre No 698 I-7678 . . I-7569
San Francisco y Buenaventura I-7207 . I-7618
Milagros y Felipe Poey

JESUS DEL MONTE Y SANTOS SUAREZ

Rodríguez y Dolores . I-7618
Santos Suárez No. 10 . I-7322
Juan Delgado y Lacret. I-7756

LUYANO

J. Alonso e Infanzón . X-2371

CERRO

Sarabia y Borrero . . A-5579
Palatino y Atocha I-7719
Vista Hermosa 14 esquina a la Rosa . I-2223
Calzada del Cerro número 859 . I-7488

NOTA: Este grupo deberá prestar el servicio público todo el día y la noche de los Domingos y Fiestas y Duelo Nacional siguientes: Febrero 5; Marzo 19; Abril 30; Junio 11; Julio 27; Septiembre 8; Octubre 15; Noviembre 26.

HABANERAS

LA MODA ACTUAL

El traje de encaje sigue en el primer lugar de los modelos para comida y de media etiqueta. Las faldas se hacen amplias hasta el suelo cayendo en suaves pliegues que se forman por medio de paños ajustados a las caderas y que van abriendo hacia abajo. La blusa también llevará pliegues que se forman con el corte. Lo más nuevo en esta clase de vestido es que al frente el escote será alto mientras la espalda se lleva descubierta resultando un detalle muy elegante las mangas largas transparentes

También vemos algunos modelos, como el que presentamos en el grabado, que llevan las mangas cortas y resultando muy elegante. Estos trajes regularmente van acompañados de una chaquetica graciosa de color fuerte ofreciéndole así un atractivo mayor al conjunto.

FINOS REGALOS

A veces deseamos hacer un obsequio y no encontramos el objeto que buscamos.

Como una sugerencia a ese deseo, que se comprende que será algo fino y práctico, le indicamos una visita al **Moderno Cubano**, la gran dulcería que está unida a **Potín**, en O-Reilly número 37, donde acaban de recibir los más elegantes estuches de bombones de la acreditada casa Maillard de New York.

La remesa que recibió dicha casa la semana pasada, se terminó en seguida, pues todas las personas de gusto saben que esa casa recibe lo mejor en calidad y precio.

PEINADOS NUEVOS

En la actualidad el peinado deja descubierta la cara. Esa línea nueva recoge el pelo hacia atrás permitiendo, a pesar de ello, la raya hacia un lado, no importando si es a la derecha o a la izquierda, dejando este detalle al gusto personal

No es de moda la raya al medio, reservándose sólo para ciertos tipos muy definidos y aun éstos usan bucles sobre la nuca y sobre las orejas que quedan medio descubiertas

Esta moda sencilla presta un aspecto mucho más seductor, mejor peinada estará siempre la mujer dejando libre la cara. Harmonizadas las líneas generales, este peinado tiene la ventaja de poderse interpretar provechosamente en las rubias o trigueñas. Para las primeras los crespos deben ser más tenues y para las otras se usarán estrictamente siguiendo la línea de la cabeza.

Diremos también que las trigueñas tienen la desventaja de adaptar el peinado con las ondas ligeramente. Estas serán ahora sesgadas, huyendo del peinado de ondas regulares que no es bonito sino en los cabellos rubios

Creo que se puede afirmar que los crespos reinan por el momento siendo el mejor modo para obtenerlos el hacérselos de noche, al acostarse cubriéndose la cabeza con un velo

Aprovechamos esta moda tan seductora que, aliada al encanto juvenil presta el pelo corto, teniendo la feminidad que encanta, haciendo desaparecer la fea moda de la nuca rasurada.

MENU DEL DIA

Almuerzo	Comida
Canapé de anchoas Daiquirí.	Grape fruit.
Huevos bechamel.	Crema de maíz.
Minutas de pescado.	Pollo Villeroy.
Costillas de carnero grillé.	Puding de vegetales.
Ensalada de habichuelas.	Ensalada de lechugas.
Dátiles y nueces.	Charlotte russe.

RECETAS DE COCINA

Charlotte Russe

Se hace una panetela en un molde redondo chato que tenga hueco el centro. Se bate una taza de crema hasta que esté dura, agregándole el azúcar molida poco a poco, al gusto alternando con una cucharadita de vainilla. Aparte se baten dos claras para merengue, uniéndose a la crema sin dejar de batirse un momento

Se coloca la panetela fría en un plato rellenándose el hueco del centro con la crema y cubriéndola con el resto y se pone en la nevera hasta el momento de servirla.

M. R. de FONTANILLS

"La Primera en Miraguano"

FABRICA DE COLCHONES, COLCHONETAS, ALMOHADAS, COJINES Y SUS ANEXOS
VENTA AL POR MAYOR Y AL DETALLE

MIRAGUANO DE PUERTO RICO
Flor de Seda, Plumón, Crin y demás rellenos finos.
Extenso surtido en
Sábanas, Fundas, Mosquiteros, Sobrecamas, Frazadas, Toallas, Alfombras, Hules, Camas, Cunas, Catres Plegables y Sillas de Viaje.

Casa Central: CUBA 103.—TELEF. A-4601.
Sucursales:
GALIANO 98.—TELEF. A-6221. NEPTUNO 109.—TELEF.M 2230

MANUEL RODRIGUEZ LOPEZ
APARTADO 1092 — HABANA, CUBA

Han constituido el Círculo Socialista Español de Cuba

Cooperan al triunfo de los socialistas en España por medio de aulas culturales

Las actividades colectivas de los españoles en Cuba rebasan la órbita de localismo a que se habían reducido y trascienden a un ámbito más vasto, el de la idealidad política. Círculo Republicano un día, Círculo Socialista hoy, el emigrante que se mantuvo hasta ahora apartado de las inquietudes políticas de la patria, va a influir en ellas, con más o menos eficacia, pero con decisión. No importa que sus ingentes actividades económicas, su valioso aporte patriótico no hayan alcanzado en las esferas políticas de España el justo otorgamiento de la representación parlamentaria; estas actividades de ahora quizá la conquisten con toda eficacia.

El Círculo Español Socialista tuvo para constituirse objetivos eminentemente culturales y de ayuda a sus socios, tales como el establecimiento de aulas gratuitas y subsidios por accidente, enfermedad, repatriación, etc. así como la Bolsa del Trabajo y la cooperación al triunfo de los socialistas en España.

El Círculo está domiciliado en Paseo de Martí, 105, primer piso, y se inaugurará a fines de esta semana, en fecha que anunciaremos oportunamente una vez que se haya recabado la aquiescencia del señor Embajador de la República Española y del Cónsul General de la misma, cuyas personalidades serán especialmente invitadas a presidir este hogar socialista en el acto de la apertura.

En la noche del 27 último se verificaron las primeras elecciones reglamentarias para la designación de los organismos Ejecutivo y Directiva, resultando en la siguiente forma:

Presidente, doctor Ignacio González Cobos; vicepresidente, José López Villaamil; secretario general, Francisco Alvarez; secretario de Cultura: Santiago Abascal; secretario de Finanzas, Fernando Salces; secretario de Organización, Belisario Lana, y vocales directivos: Hilario Alonso, Antonio Jubrias, José Iglesias Graña y Ramón Belmonte.

Deseamos a los electos el mayor acierto en su gestión directiva.

Bello entusiasmo entre las socias de H. de Galicia

Piensan que la causa que vienen defendiendo es justa y tienen fé en que triunfen sus anhelos

Se alza el entusiasmo en las asociadas de «Hijas de Galicia». La fe que tienen puesta en la causa que defiende la sociedad ha convertido a muchas en propagandistas espontáneas, las que, no tan sólo abonan con puntualidad sus recibos, sino que consiguen inscribir nuevas asociadas, lo cual tiene doble mérito en atención a las circunstancias especiales en que se hacen ahora esas inscripciones.

El acuerdo de la Junta Directiva de suspender temporalmente los servicios de asistencia sanitaria ha sido unánimemente acatado y a diario se reciben en la Secretaría y las oficinas del sanatorio voces de aliento y adhesiones muy valiosas, todas abogando porque se persista en la actitud asumida hasta lograr que se haga justicia a la sociedad y a sus médicos.

UN HOMENAJE AL NUEVO TESORERO

La sociedad «Meira y su Comarca» acordó ofrecer un almuerzo-homenaje a su Tesorero, señor Cándido Méndez, con motivo de haber sido electo para desempeñar igual cargo en la sociedad «Hijas de Galicia».

Ese almuerzo habrá de celebrarse el próximo domingo en un afamado restaurant que oportunamente anunciaremos.

NATALICIO

El venturoso hogar de los estimados esposos Lutgarda González y Ernesto González se ha visto alegrado por el nacimiento de una hermosa niña, a la que pusieron por nombre Glady.

La señora González es enfermera de la sociedad «Hijas de Galicia». Enhorabuena.

HAGA SU CUTIS PERFECTO — USE CERA MERCOLIZADA

La belleza de su cutis depende del cuidado diario que le preste. Cera Mercolizada es todo lo que una mujer requiere para mantener un cutis radiante y juvenil. Basta que al acostarse se aplique esta cera golpeando la suavemente sobre el rostro y el cuello. La fina cutícula vieja insensiblemente se desprende en diminutas partículas, y la grasa, amarillez y manchas y otras imperfecciones rápidamente desaparecen. El nuevo cutis es tan suave, claro y hermoso que usted parecerá mucho más joven. La Cera Mercolizada descubre la belleza oculta. **Para reducir las arrugas y otros signos de vejez** bañe su rostro diariamente con una loción compuesta de 30 gramos de Saxolite en Polvo en ¼ de litro de extracto de hamamelis

SOCIEDADES ESPAÑOLAS

El Natalicio del Apostol Martí Fué Conmemorado en el Círculo de los Republicanos Españoles

Exaltando la vida y la obra del libertador, el Dr. Bernardo Rodríguez Sánchez, demostró en una conferencia admirable cómo el gran cubano fué uno de los Genios de la América

El domingo por la noche, se celebró en el noble Círculo Republicano Español, la gran velada organizada por su Sección de Cultura contribuyendo a la gloria del Natalicio del Apóstol y Maestro José Martí.

Presidían el Presidente del Círculo, señor José Vilariño, con el expresidente señor Luciano Carregal, el vice-presidente señor Manuel Tato, el Presidente del Círculo Socialista doctor Ignacio González Cobos y el mantenedor del brillante acto, doctor Bernardo Rodríguez Sánchez, con su elegante dama, la graciosa señora Ondina Hernández de Rodríguez Santos; los salones ofrecían el aspecto de las grandes solemnidades, pues concurrían muchos asociados con sus distinguidas familias

El Presidente, señor Vilariño después de explicar el noble objeto de la fiesta, que no era otro que el de festejar el glorioso natalicio del Apostol cubano, José Martí, el maestro, el poeta, el soñador, el evangelista de libertad cubana, el que ofrendó su vida en holocausto mágico e inmortal por la redención de su patria. Después hizo elocuente presentación del mantenedor de la fiesta, doctor Bernardo Rodríguez Sánchez, verba donosa, talento y cultura que debía hablar del gran libertador bajo el interesante tema «Martí como genio de la América»; el mantenedor ocupó la tribuna entre aplausos calurosos, y después pronunció una vigorosa y admirable conferencia desarrollando el citado tema, de todo lo cual hemos recogido estos admirables conceptos:

«El genio, según Martí, es anticipación, es creación, Gabriel y Galán llama genios a los que «ven llamaradas de gloria por hermosos resquicios de cielo».

«América es el continente más viejo y a la vez el más nuevo: viejo por su edad geológica y nuevo porque su civilización, sus condiciones de vida, su economía, su producción están en germen; no es más que sensación, no es más que primordialidad, como dijera Keyserling. América Latina, según Waldo Frank, será cuna de una grande y poderosa civilización, y para ello será necesario que se produzca una cultura humana capaz de poseer la hondura de su selva y de destilar a la luz su fuerza sombría.

Martí presintió y anticipó esa América. Martí abismó su genio americano bebiendo la esencia del americanismo en contacto con la civilización maya, en México: La Tenochlitán de Cuatemoch; en Guatemala, encrucijada de los conquistadores hacia el Cuzco, hacia el reino de la civilización incásica, y sostenida por entrañas de fuego y nidos de volcanes.

Tal fué su americanidad, que lejos de buscar fuera de América el ara de la libertad para jurar ante ella su consagración a Cuba y a la América, como por esta última hiciera Bolívar ante el Monte Sagrado de la Roma milenaria, su juramento lo hizo, sólo y en la noche, en la cuna de América, Caracas y ante el libertador del pueblo americano, Bolívar.

En Caracas, Martí proclama que «el poema de 1810 está incompleto y que se apresta a producir su última estrofa: la libertad e independencia de Cuba.

Martí, ya en Cuba, que sabe cumbre Américana, Santo Domingo, para dar en Monte-Cristi, con Máximo Gómez, dominicano, el grito de guerra y de independencia de Cuba; su manifiesto, verdadero testamento político, es el primer verso de la última estrofa de aquel poema americano.

Martí, ya en Cuba, que sabe cumplida su obra, que quiere sacrificar su vida de intento por Cuba y por América, escoge para ello la región más americana de Cuba, el Valle del Cauto, que tiene por escenario las altivas y agrestes montañas de nuestra Sierra Maestra, surgidas del fondo del Océano, el sol radiante de un mediodía de mayo, y en su cuartel de guerra, pasa, de la vida al manto blanco de la muerte

Murió Martí como mueren los genios americanos.

El ilustre conferencista, cuando terminó su preciosa conferencia fué felicitado y aplaudido por todos los corazones republicanos.

TELEGRAFIAN AL PRESIDENTE REPRESENTACIONES DEL COMERCIO

En sesión celebrada por la Junta Directiva de esta sociedad, se acordó enviar al Honorable Presidente de la República, Coronel Carlos Mendieta, el siguiente telegrama:

«Presidente República. Ciudad. Asociación de Representantes del Comercio acordó en Junta Directiva recomendar para la Cartera de Trabajo al doctor Alejandro Riveiro, habida cuenta de sus muchos méritos. Le envía sus respetos. (Fdo.) M. A. del Toro, Presidente».

Juntas Directivas

Ayuntamiento de Pastoriza: celebrar junta general hoy, día 31, a las ocho y media de la noche, en el Centro Gallego.

Club Belmontino; celebrará junta general hoy, día treinta y uno del actual, a las ocho y media de la noche, en el Centro Asturiano.

Beneficencia Asturiana; celebrará junta general hoy día 31 del actual, a las ocho y media de la noche, en el local social.

Naturales del Concejo de Illano; celebrarán junta directiva y general hoy, día 31 del actual, a las ocho y media de la noche, en el Centro Asturiano.

ELOCUENTE MEMORANDUM DEL PRESIDENTE DEL CENTRO ASTUR

El veterano y bien querido presidente del Centro Astur, señor Domingo Méndez, serenidad y modestia, patrón, que antes fué trabajador, persona muy comprensiva, ha redactado un memorándum dirigido a los asociados que habrá de satisfacerles.

Documento que refleja el estado espíritu de quien lo redacta, se hace en el mismo un llamamiento a la masa social para que continúe al igual que hasta el presente en el mismo estado de mesura y serenidad que ha sido la divisa de los socios del Centro Asturiano, teniendo fe en el Tribunal Supremo, máxime representante de la Justicia de esta República, del que se espera el fallo que ha de poner coto a las diferencias que han surgido en el problema médico por falta de verdadera compenetración humana.

Ruega en este memorándum el señor Domingo Méndez, y tenemos la certeza de que ha de lograrlo, que los socios continúen abonando sus cuotas, que todos contribuyen al mantenimiento de la casa social, que se continúe como hasta el presente la labor de propaganda, ya que un socio más que se hagan y los ingresos que se obtengan por concepto de cuotas sociales servirán para que la Institución continúe su marcha de prosperidad, cumpliendo sus compromisos con toda exactitud y atendiendo a los que de ella tengan necesidad.

Dicho documento, ha de tener repercusión en todos los socios del Centro Asturiano, que se reunieron en un día para llevar a la presidencia de la Sociedad a quien tiene bien ganados prestigios en la industria por su hombría de bien, por su honradez acrisolada y por el cumplimiento de todos los pactos que ha firmado, y de ello nadie mejor testigo que sus trabajadores.

MEMORANDUM

A los señores socios: para darles a conocer su gratitud, y la de todos los señores miembros de la junta directiva, por la compenetración, disciplina y cultura superior que han demostrado ante el conflicto médico, y la solidaridad y confianza que han puesto en sus dirigentes.

El «Centro Asturiano» tiene la más absoluta confianza en el espíritu recto del Honorable Presidente de la República, coronel Carlos Mendieta, y el amor a la Justicia de los Tribunales, de cuyo dictamen final confiamos obtener el triunfo de nuestro Derecho.

Así, esta presidencia general del «Centro Asturiano», y la directiva que le secunda, ruegan a todos los señores socios que mantengan el espíritu en alto, con optimismo y fe; que demuestren la misma solidaridad que hasta aquí y que pongan de relieve su amor al Centro y su confianza en quienes nos hemos impuesto el sacrificio de defenderle.

Y como suprema manifestación de unidad ideal, que todos los socios deben procurar estar al corriente en sus cuotas sociales de modo que se manifieste lo inquebrantable de nuestro bloque social, la pujanza de nuestra institución y para que la Caja del Centro se vea robustecida para contar con recursos suficientes a los fines que se persiguen, de asistencia a nuestros enfermos y de educación a nuestros hijos.

Domingo Méndez.

Los electos en el Consejo del Banco Astur de Ahorros

A pesar de la crisis el Banco se desenvuelve y se orienta por cauces de firmeza y de crédito

En distintas ocasiones nos hemos referido al Banco Asturiano de Ahorros. Para poner en conocimiento de nuestros lectores que, pese a la crítica situación económica, esta institución venía desenvolviéndose normalmente. Ahora, en estos días, ha celebrado asamblea general de accionistas, donde se ha conocido el estado financiero del Banco. También se celebraron elecciones, habiéndose presentado una sola candidatura por deseo expreso de los accionistas. Fué elegida, desde luego por aclamación y se espera que el nuevo Consejo obtenga ruidosos triunfos por las orientaciones que figuran en su programa y por los hombres de acción que han sido seleccionados, al frente de los cuales figura el señor Manuel Junco Vela, persona tan conocida en los círculos económicos que consideramos innecesario señalar sus grandes dotes para llevar adelante el Banco Asturiano de Ahorros, S. A.

La Sección de Propaganda también recibirá nuevas orientaciones y laborará intensamente para divulgar la situación de este Banco. El señor Enrique Cima pondrán en de la misma, asesorado por el vice señor únrique Cima pondrán en práctica grandes proyectos que han de redundar en beneficio de los intereses de los señores accionistas del Banco Asturiano de Ahorros.

La candidatura elegida por aclamación es la siguiente: Presidente señor Manuel Junco Vela; Vice-presidente segundo, señor Celestino Menéndez Martínez; Vice-tesorero, señor Aníbal Pérez Ferreiro; Consejeros, señores José Hevia, Aurelio Piernes, Celestino Suárez, Enrique Cima, Malaquías Rodríguez; Consejeros Suplentes, Bernardo Estevanez Eloy Megido y Manuel Olay.

Que el acierto corone el esfuerzo del nuevo Consejo son nuestros deseos y que pronto podamos brindarles buenas nuevas a los accionistas del Banco Asturiano de Ahorros.

En una Asamblea Entusiasta los del Centro Gallego Ratificaron Frente Unico al Problema Médico

Todos los oradores se mostraron partidarios de sustituir la asamblea de Apoderados por las antiguas juntas de carácter general. Palabras esperanzadas del Sr. Bouza

Se celebró en el Centro Gallego, la Asamblea anual de socios, conjuntamente con todos los miembros de la Asamblea de Apoderados, para que dichos socios expusieran todas sus proposiciones, mociones, sugerencias, y consejos respecto a las labores hechas por los dirigentes del Centro, ya aplaudiéndolas, ya censurándolas; aportando también cuantas ideas considerasen beneficiosas a los principios de los asociados y del Centro.

Alegatos y sugerencias que la Mesa de la Asamblea de Apoderados, recogió cuidadosamente y los llevará a la sesión que se celebrará el primer domingo del mes próximo de febrero.

A primera hora concurrieron numerosos socios. Concurrieron todos los miembros de la Comisión Ejecutiva presididos por el Presidente señor Pérez Cabo ocupaba la secretaría el doctor Alfredo Blanco.

A las dos se inició la sesión. La presidía el señor Jesús María Bouza, presidente de la Asamblea, con todos los Secretarios. Se reparten los proyectos del nuevo Reglamento, redactado por la Comisión de los cuarenta proyecto que se contrae a la supresión de la Asamblea de Apoderados restableciendo las antiguas juntas generales, aspiración suprema de la mayoría de los socios que consideran baldía e ineficiente la labor de la citada Asamblea; porque —nos decía un socio viejo— la Asamblea se engendra en los partidos políticos y en estos partidos floreció el caciquismo que tantos y tantos perjuicios procuraron a la institución gallega. En la Asamblea no tomaba arte ni parte el socio; en la Junta General el asociado puede hacer a la Directiva cuantas interpelaciones tenga por conveniente, siempre que sean reglamentarias.

Usaron de la palabra pronunciando sensatos discursos para exponer sus quejas, proponer proposiciones, mociones e ideas, los señores Rodolfo M. Alvarez; Saturnino Díaz, José Saborido, José Manuel Rodríguez, Andrés López Viñas, José Ramón López, Antonio Figueroa, José Lamelas, Manuel López Rodríguez y algunos más; todos conviniendo bajo sus puntos de vista en combatir la labor de la Asamblea de Apoderados, declarándola inútil durante todos los años que llevaba funcionando, solicitando que fuese anulada y sustituido por las antiguas juntas generales, que conceden más libertad a los asociados.

Convinieron también casi todos los señores que hablaron en que en cuanto a los efectos del problema médico, que el Colegio Médico ha planteado al Centro en sus Sanatorios, constituir un frente único dispuesto a todas las fenesas dignas y legales. También hicieron hincapié enérgico en que se iniciara una contracampaña contra la infame campaña que se viene haciendo para que los socios no paguen el recibo, cosa que los socios deben hacer si es que son patriotas y gallegos de verdad.

José Ramón López manifiesta que este año no trae, como en los pasados ningún escrito a la Asamblea porque, cuado los trajo resultaron inútiles. Nadie los atendió. Agrega que estas Asambleas no sirven para nada, pues en la de hoy, si se hubiera citado para tratar del problema médico, el número de socios que estaría con nosotros sería formidable. Expone que los de la Asamblea se comprometieron a suprimir en noventa días la misma Asamblea y no comprende porque no se ha dado cumplimiento a este compromiso. Luego los asambleístas no han cumplido nunca con los compromisos que contraen con nosotros. Ahora —continúa— todo se disculpa con el problema médico sin embargo, el Presidente de la Asamblea me dice que la sesión de la reforma del Reglamento ya está citada. Cree que si para entonces no se hace la reforma total del Reglamento los socios deben exigirla por todos los medios, incluyendo los más enérgicos, por lo cual protesta de la labor que hizo la Asamblea durante veinte años.

Califica de eficaz la labor de los cronistas y pide un aplauso para los mismos; pide también que se felicite al Honorable señor Presidente de la República por su exaltación al Gobierno y del cual esperan justicia todos los españoles de Cuba también pidió una felicitación calurosa para el señor Emilio Cancio Bello, por las nobles y valientes campañas en pro de los Centros y otra felicitación a la «Hora Auténtica» y para la C. M. Q., por sus nobles servicios, y volviendo a los Estatutos manifiesta que de ellos pueden derivarse grandes beneficios para el Centro; si no se hiciera pronto, podría sucumbir todo.

El señor José M. Lamelas: No es partidario de que se envíen mensajes a nadie. Califica de antihumano todo lo actuado contra los Sanatorios. Se declara miembro de izquierda y dice que viene a decir la verdad. Piensa que el problema actual hay que resolverlo serenamente sin pasiones y que no lo resolverá tampoco el nuevo reglamento porque es obra de socios antiguos, muy respetables, pero un tanto reaccionarios. Termina proponiendo la siguiente moción: «Que en la próxima asamblea se rechace el nuevo Reglamento y que se nombre una Mesa provisional, la cual será encargada de redactar el nuevo Reglamento que salga de la masa social».

El señor Bouza manifiesta que en los momentos actuales todas las Sociedades Regionales han atravesado horas gravísimas. Todos los socios del Centro Gallego cumplen con su deber. En su oportunidad se dió un voto de confianza al representante legal de la Sociedad para que defienda nuestros derechos ante los Tribunales de Justicia. Y el Presidente señor Pérez Cabo cumple como bueno y a maravilla con su deber porque se siente respaldado por todos nosotros y por todos los socios. Quizá —agrega— dentro de pocos días, en asamblea magna, tendremos satisfacciones al saber que se nos hará justicia y les aseguró que los momentos fueron verdaderamente revolucionarios; pero nosotros respondimos aprestándonos a la defensa honrada y legal. Nosotros no tenemos interés en estos puestos. Estamos aquí para que por nada ni por nadie sean conculcados nuestros sobrados derechos. Yo fuí el primer atacado; por eso fuí el primero en defenderme. Ningún socio debe abandonar su deber; defendamos todos nuestros derechos como lo hicieron siempre los hombres de nuestra raza. Ruidosos aplausos.

Asociación de Dependientes del Comercio de la Habana

SECRETARIA

JUNTAS GENERALES ORDINARIAS DE LOS TRIMESTRES 3o. Y 4o. DE 1933.

Cumpliendo lo dispuesto en los Arts. 33, 34 y 35 de los Estatutos Generales, se convoca a los Sres. asociados, para celebrar en el salón de fiestas del Centro, a las 8½ p. m. del miércoles 31 del mes actual, la Junta General Ordinaria del tercer trimestre de 1933. Terminada esta Junta, se celebrará la Junta General Ordinaria correspondiente al cuarto trimestre del propio año. En ambas Juntas se cumplimentarán los Arts. 39, 40 y 41 Sólo pueden concurrir los señores asociados que reunan los requisitos del inciso 4o. del artículo 10 de los Estatutos. La entrada será por el Paseo de Martí. La Comisión de Puerta exigirá la presentación del recibo de ENERO en curso y del carnet de identificación. Los señores asociados pueden examinar en la Secretaría, el informe trimestral correspondiente y la Memoria Anual. — La Habana, 28 de enero de 1934.—CARLOS MARTI. Secretario General.

Consérvese joven como sus hijos

Una madre regañona y de mal humor no es grato recuerdo para los hijos. La felicidad del hogar depende de la mujer. Cuando los quehaceres habituales y los niños le parecen a una "insoportables" — es hora de tomar Compuesto Vegetal de Lydia E. Pinkham: calma los nervios y da la energía necesaria.

"Me alivia mucho" — dice el 98% de las mujeres, según comprobación rigurosa. También ayudará a Ud. Se vende en todas las boticas.

Compuesto Vegetal De Lydia E. Pinkham

Fiestas de la Candelaria en Ceiba Mocha y Consolación

2 DE FEBRERO DE 1934

BOLETIN DE IDA Y VUELTA

Desde Habana a Consolación . . . . $ 1.90
Desde Habana a Ceiba Mocha 1.20

TRENES DESDE ESTACION CENTRAL

Para Consolación: 7:45 a. m., 1:45 p. m. y 5:45 p. m.

Para Ceiba Mocha: 10:00 a. m., 5:30 p. m. y 11:00 p. m.

Información y Venta de Boletines en la Estación Central,
Teléfonos A-4034 y A-1879

Ferrocarriles Unidos de la Habana

SUS SEGUROS SERVIDORES

M.E.C.D. 2016

hijos de Inclán

Muy Poco Dinero para Comprar un Magnífico Vestido:

$2.50

Graciosamente juvenil
Con personalidad de estilo
Elegante, atractivo, novedoso.

Caprichosas las mangas. Combinados en seda blanca.
Tejido en Crepé Japonés, muy en boga.
Colores enteros. Tonalidades muy de moda.
Lavables, irrompibles.

Aún para personas muy gruesas,
tenemos tallas, sin aumento de precio.

Servimos pedidos al interior.
Flete y empaque de cada un vestido:—35 cts.
Por cada otro vestido adicional:—20 centavos más.

amistad 62 y aguila 95 y 97

ENTRE SAN MIGUEL Y NEPTUNO, NO HACEN ESQUINA LAS CASAS

Crónica Habanera

Viene de la pág. SIETE

LA LIGA CONTRA EL CANCER

Una hermosísima fiesta planea la Liga contra el Cáncer, que tendrá efecto el día trece del próximo mes de Febrero, martes de Carnaval, en Sans Souci.

La distinguida y elegante señora Alicia Nadal de Menocal, que preside el Comité de Damas de la Liga Contra el Cáncer, reunió anteayer en su hermosa residencia del Vedado, un grupo de señoras y caballeros de nuestra sociedad, para ultimar los preparativos de esta fiesta que brindará a la benemérita institución el auxilio necesario en momentos muy críticos para la misma.

Asistieron las señoras María Herrera viuda de Seva, Amelia Solberg de Hoskinson, Cuca Blanco viuda de Laurrieta, Celia de Cárdenas de Morales, Amelia Rivero de Dominguez, Esperancita de Cárdenas de Suárez, Merceditas Crusellas de Santeiro, Bibi de Lima de Maduro, Chichita Morales de López Oña, Eugenia Segrera de Sardiña, Martha Heydrich de Guastella, y Ofelia Cabrera de Repilado.

También se encontraban presentes los señores Víctor G. Mendoza, Leonardo Morales, Miguel A. Suárez y el compañero Pablo Alvarez de Cañas.

Entre los diversos acuerdos que se tomaron, se fijó el módico precio de tres pesos el cubierto para la comida; no exigir el traje de etiqueta y no permitir cuestaciones, autorizando únicamente la rifa de un billete de cien pesos, al precio de veinte centavos la papeleta.

Entre los alicientes, figura un lindo ballet, bajo la dirección de la señorita Margot Párraga, en el que tomarán parte señoritas de la sociedad habanera.

Y como número principal una Danza Oriental que bailará la encantadora señorita Cristina Castelvi y Fernández.

BODA PROXIMA

En la Iglesia Parroquial de Nuestra Señora del Carmen, se llevará a efecto, en la noche del sábado próximo, la boda de la bella señorita Carmen Arias y Alvarez, con el joven Silvio Pons Smith.

El ramo nupcial será una nueva creación de «El Clavel», el conocido jardín de Marianao.

Serán padrinos, de esta ceremonia, la señora Gervasia Arias de Revecz y el señor Ladislao Revecz.

Testigos por ella serán, los señores William Karl, Manuel González Uria y Andrés Drexler y por él, los señores Julio Herrera, Ramón Paniagua García, Joaquín Fernández y José Szakazits.

CASINO ESPAÑOL

En su magnífico edificio del Paseo del Prado, ofrecerá el sábado próximo un gran baile el Casino Español de la Habana, como inicio de la temporada de Carnaval.

Fiesta de socios y sus familiares exclusivamente que será amenizada por una notable orquesta.

LA FIESTA DEL MAR

Continúan los preparativos para la Fiesta del Mar, el gran baile de Carnaval que organiza la Asociación de la Prensa de Cuba a beneficio de sus fondos, y que se celebrará el sábado diez de Febrero en el Teatro Nacional.

Muchísimas son hasta ahora las comparsas que se encuentran ya completamente organizadas, las que cuentan con numerosísimas parejas.

Entre ellas, la de «Dogaresas» que dirige la señorita Silvia Durañora, en representación del Casino Español; «Puesta de Sol» de la señora de Calvo Vizoso; «El Collar de Cleopatra» de la señorita Sarita Pérez; «Las Anclas» de la señorita Teté González Roig; «Gotas de Rocío» de la señorita Hortensia Grave de Peralta; «Rayitos de Sol» del International Sunchine Society» «Brisas del Mar» del Club Cubanaleco»; «Flores de Loto» de la señora Carmelina de la Torre de Barrena; «Sirenas Frívolas» de las señoritas Esperanza y Sarah Fernández; «Gondoleros Venecianos» de las señoritas Cabrera Díaz; y «Claro de Luna» de la señorita Mercedes Chávez. Además se saben de otras comparsas, entre ellas una que tal vez sea la más numerosa que asista al baile.

El entusiasmo despertado por «La Fiesta del Mar» es indescriptible.

El teléfono de la Asociación de la Prensa de Cuba, A-1519, no cesa de funcionar un solo instante.

Para las entradas se han fijado los siguientes precios:

Grillés y palcos, sin entradas, $20.00; entradas de comparsas para una pareja, $3.00; entradas personales, $2.00; delantero de tertulia con entrada, $1.00; delantero de paraíso con entrada, $0.60; entrada a tertulia, $0.60; y entrada a paraíso, $0.40.

Desde mañana, jueves, podrán reservarse entradas en la Asociación de la Prensa de Cuba, San Lázaro 114, entre Aguila y Crespo; en «El Encanto», y en «Beauty Parlor» de Rojas, en la calle de Aguila.

Se harán en número limitado.

Y, por acuerdo de la Asociación de la Prensa, no se le enviarán a nadie, excepción hecha de las personas que las pagaron el año pasado, las que las recibirán libre de todo costo.

BODAS DE FEBRERO

Se anuncian ya numerosísimas bodas para el mes entrante.

Para el día nueve, a las seis de la tarde, ha sido fijada la de Rosa Margarita Pintado y Trujillo, bellísima señorita, con el correcto joven Hugo Marchena y Salas.

Dicha ceremonia, que revestirá carácter íntimo, tendrá efecto en la hermosa finca «Delicias» de los padres de la novia, el señor Francisco Pintado, del alto comercio de esta plaza y su esposa Rosa Ana Trujillo.

La «Casa Trias», el acreditado jardín, ha recibido la encomienda del adorno de la casa y el altar, en cuyos trabajos harán derroche de buen gusto.

Boda muy simpática, de la que próximamente ofreceré más detalles.

Edel FARRES.

GRAN VENTA INVIERNO

Medias de Señoras Marca Nueva Isla, Chiffon y semi dobles en todos los colores de moda, garantizadas a **95c.**

95 CENTAVOS

Fajas de Señoras de Elástico y de Voile combinado lavable, en 3 estilos distintos a **95c.**

GRANDIOSAS OFERTAS A LOS PRECIOS MAS BAJOS DE LA H ABANA

Compruebe Ud. que esta venta es: ¡GIGANTESCA!

Venga a ver miles de lotes como estos:

Crepé corrugado de seda en todos colores, que vale 80 cts., 1¾ varas . . **95 c.**

Crepé Mongol en 70 colores, que vale 70 cts. vara 2 varas . . . . . **95 c.**

Chiffones estampados preciosos, que valen $1.00 vara, 1½ vara . . . . . **95 c.**

Rayones Estampados, que valen a 45 cts. 1 corte de 3 varas . . . . . **95 c.**

Sedas Bordadas para Kimonas y payamas q. valen 40 cts 1 corte de 4 vr. **95 c.**

Terciopelo Corduroy Estampado, que vale 60 cts. 2 varas . . . . . **95 c.**

Flat Crepé de pura seda, que vale 90 cts., 1½ vara **95 c.**

1 Juego de Sábana, Funda y Cuadrante Camero de Warandol en Blanco **95 c.**

Frazada Semi-lana Camera de Cuadros, que que valen $1.75 . . . . . **95 c.**

3 Toallas de Felpa Inglesa que valen a 50 cts. . **95 c.**

1 Pieza de Crea Inglesa con 11 varas . . . . . **95 c.**

NOTA:—Se sirven pedidos al interior, mediante el envío del correspondiente franqueo.—Menéndez Hnos.

LA NUEVA ISLA

LA CASA DE MEJORES ARTICULOS Y MAS BAJOS PRECIOS

MONTE Y SUAREZ TEL: A-6893

LO MAS ORIGINAL EN VAJILLAS!!

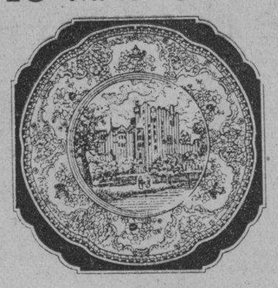

«Colección de CASTILLOS BRITANICOS», en colores rojo, azul y violeta.

65 PIEZAS por $15.00

Cada pieza reproduce distintos CASTILLOS Y CIUDADES inglesas.

Se pueden aumentar o disminuir piezas a voluntad.

Regalamos Piezas ADICIONALES, según la cuantía de su selección.

VEALA Y COMPRELA en la LOCERIA Y CRISTALERIA

"LA MARIPOSA"

GALIANO 56, (Entre Neptuno y Concordia).—Teléfono M-6127.

REMITIMOS PEDIDOS AL INTERIOR CON FLETE ADICIONAL

LOS EMPLEADOS DE JUNTAS DE EDUCACION PIDEN QUE LES AUMENTEN EL SUELDO

Una comisión de la Junta de Educación de Pinar del Río, integrada por Pedro Llera, de Candelaria; Leónidas Hernández Nodarse, de S. Cristóbal, y Avelino Tapia, de los Palacios, se entrevistó ayer con el doctor Baralt, Secretario de Instrucción Pública, solicitando en nombre de los secretarios y empleados de la misma, que se les incluya efectivamente en el aumento de sueldo verificado a los maestros y a los empleados de las superintendencias, pues en el decreto que así lo ordena se dispone que el mismo sea con cargo a las resultas, cosa que estiman injusta.

El Secretario les pidió que dejasen transcurrir el mes de febrero, diciéndoles que ya para marzo, mes en que ya habrían aumentado notablemente las recaudaciones, podría complacerlos en su demanda.

LOS ALUMNOS DE OCTAVO GRADO QUIEREN INGRESAR EN LA SEGUNDA ENSEÑANZA

Los alumnos de la Escuela Primaria Superior tratan de conseguir de la Secretaría de Instrucción Pública la coeducación, a cuyos efectos piden que se establezca el plantel en un lugar adecuado; el transporte gratis; un nuevo mobiliario y, finalmente, que se habilite a los de octavo grado para que puedan ingresar, este curso, en la Segunda Enseñanza, dándole para lo sucesivo a dicho plantel el carácter de escuela preparatoria para dicho fin.

CITACION A LOS ALUMNOS DE CENTROS REGIONALES

Hemos recibido una comunicación citando a todos los alumnos y alumnas de las clases diurnas y nocturnas de los centros Asturiano, Gallego y de Dependientes para la asamblea general que se efectuará esta noche en los salones del Plantel Concepción Arenal, situado en Prado y Dragones.

Se ruega la más puntual asistencia, ya que se trata de la reapertura de las clases.

UNA SEÑORA INTENTO SUICIDARSE PORQUE SU HIJA ENLOQUECIO

En el Centro de Socorros de Jesús del Monte fué asistida en horas de la tarde de ayer, de graves quemaduras diseminadas por el cuerpo, la señora Josefa Lara Carpio, de 47 años de edad, con domicilio en Fomento 31, las que se produjo al impregnarse las ropas con alcohol y prenderse fuego con ánimos de suicidarse. La trágica determinación de la señora Lara Carpio, se debió al disgusto que le produjo el que una de sus hijas, a consecuencia de un parto, resultara con sus facultades mentales perturbadas.

GESTIONAN SU REPOSICION LOS ANTIGUOS EMPLEADOS DE LA CAMARA

Una Comisión de Antiguos Empleados de la Cámara está gestionando su reposición en dicho Cuerpo con motivo de los nuevos Consejos que allí van a funcionar.

El Secretario de Justicia, a cuyo cargo corre ahora la administración del Capitolio, está estudiando la nómina que le ha sido presentada, habiendo prometido hacer todo cuanto le sea posible para complacerlos.

RADIO Y ELECTRICIDAD

TRASMISIONES PARA HOY

C. M. W.

LA VOZ DE LAS ANTILLAS

11.00 a. m. Programa vermouth.
11.45 a. m. Canciones del Cine.
12.00 m. Programa variado.
2.00 p. m. Programa variado
3.00 p. m. Tribuna Radio Escolar.
4.00 p. m. Orquesta de Raimundo Pía.
5.00 p. m. El dúo Carmelina y Arturo.
7.00 p. m. Música selecta.
8.00 p. m. Hora múltiple. Comedia y programa musical selecto.
9.00 p. m. Bailables.
10.00 p. m. Programa cubano- español.
11.00 p. m. Termina.

C. M. B. S.
780 Kilociclos.

De 10 a 12 m Música variada (T. E.)
De 3 a 4 p. m. Audición Informativa.
7.00 p. m. Música popular.
8.00 p. m. Bailables.
9.00 p. m. Conferencia Literaria a cargo del doctor Cobas Guerrero

C. M. C.
840 Kilociclos.

6.45 p. m. Canciones, Poesías y Comedias.
8.00 p. m. María del Carmen Ruiz, soprano y Vicente Lanz, pianista, alternando con música mecánica.
10.00 p. m. Bailables desde el Estudio.
11.00 p. m. Buenas Noches.

C. M. C. W.
965 Kilociclos.

6.00 p. m. Música Americana (T.E.)
7.00 p. m. Trovador Codina.
8.00 p. m. Canciones (T. E.)
10.00 p. m. Orquesta Muñoz.
11.00 p. m. Trovador Gómez.

C. M. C. U.
1.100 Kilociclos.

6.00 p. m. Programa desde el Estudio.
8.00 p. m. Trío Neuken.
9.00 p. m. Salazar Ramírez, barítono.
10.00 p. m. Música selecta (T. E.)

W. L. W.
700 Kilociclos.

Crosley Radio Corporation. Cincinnati, Ohio.
7.30 p. m. Orquesta.
8.00 p. m. Desde New York
8.45 p. m. Drama.
9.00 p. m. Los Trovadores de Ipana.
9.30 p. m. Orquesta.
10.00 p. m. Variedades.
10.30 p. m. Orquesta y Vocales.
11.00 p. m. Bailables.
11.30 p. m. Virginio Marucci y su Orquesta.

'Los CEPILLOS DE DIENTES *baratos' resultan los más caros porque pronto se gastan ...ahorre dinero*

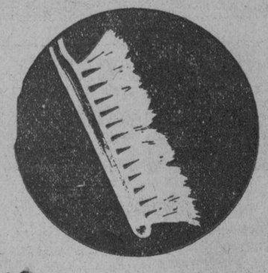

COMPRESE UN

Pro-phy-lac-tic

C-27

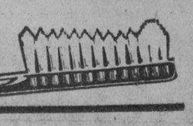

UN CUTIS CLARO Y ATERCIOPELADO puede ser suyo con una limpieza exacta. Pidan el mejor jabon **Resinol**

La EXPERIENCIA con los resultados obtenidos con el Laxativo Bromo-Quinina Grove nos enseña que a los primeros síntomas de un resfriado deben tomarse estas tabletas. Dos al acostarse y dos por la mañana cortan el resfriado y eliminan sus graves consecuencias. Cómprelo hoy a su gusto en la cajita o en el nuevo y económico empaque "El Sobrecito".

E. W. Grove **BROMO QUININA** LAXATIVO

LOS PENADOS PIDEN A MR. CAFFERY INTERCEDA PARA QUE LES PERDONEN

El Presidente del Comité Pro-Amnistía, Sebastián Tejera, se ha dirigido al Honorable Mr. Jefferson Caffery, en una atenta carta, en la que, entre otros asuntos, le significa al Enviado Personal del Presidente Roosevelt, los deseos de la población penal de que interponga su valiosa influencia cerca del Presidente Mendieta para que sea otorgada una Ley de Perdón que devuelva a los hogares a todos los que sufren condenas impuestas por los tribunales ordinarios, teniendo en cuenta — señalan—«lo arcaico de nuestro Código y Ley de Enjuiciamiento Criminal, así como los procedimientos empleados en la mayor parte de las causas, por los informes aviesos de los cuerpos de Policía, dependencias malsanas y corrompidas del régimen despótico del último de los tiranos derrocado en la América Latina».

CAYO DEL TRANVIA

En el Primer Centro de Socorros fué asistido de graves contusiones diseminadas por todo el cuerpo, Antonio Merville Tonsin, de 12 años de edad, vecino de Maloja 68. Manifestó a la policía, que viajando en la plataforma del tranvía 630, de la línea de «Marianao-Calle Aguila», por Aguila y Virtudes, al arrojarse del mismo, se produjo las lesiones.

El motorista, Jesús Pérez Fleites, vecino de Santa Teresa 3, fué detenido por el vigilante 1604, siendo presentado ante el Juez de Instrucción de la Segunda autoridad que lo dejó en libertad.

No permita
que sus canas anulen su atracción personal

Usted puede evitarlo usando un producto tan inofensivo e higiénico como la **Loción "La Condesa"**

El único producto en el mundo que devuelve de modo **exacto** al cabello canoso su **color primitivo** en pocos días, sin los inconvenientes de las tinturas que destruyen el pelo.

Extirpa la caspa. Su uso es muy agradable. Precio: $2.80.

De venta en las principales Tiendas y Farmacias

LO ASALTARON

Angel Gil Carballo, de 20 años, vecino de Revillagigedo número 91, dió cuenta a la policía que encontrándose en la esquina de Corrales y Revillagigedo, se le presentaron dos sujetos de la raza blanca, quienes le arrebataron una cartera que tenía en la mano, en que guardaba la suma de diez pesos, dándose acto seguido a la fuga.

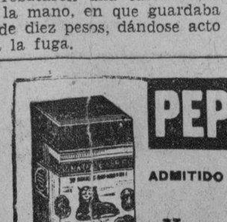

PEPTONATO DE HIERRO ROBIN

DESCUBIERTO POR EL AUTOR EN 1881

ADMITIDO OFICIALMENTE en los Hospitales de Paris y en el Ministerio de las Colonias

No fatiga el Estómago.
No ennegrece los Dientes. No restriñe nunca.
Este FERRUGINOSO es ENTERAMENTE ASIMILABLE
Cura: **ANEMIA, CLOROSIS, DEBILIDAD**

VENTA al por MAYOR: 13, Rue de Poissy PARIS. — AL DETALLE: En las principales Farmacias.

ESTA VD. INVITADO A OIR TODAS LAS TARDES DE 4 A 5, la Estacion EAQ de Madrid, España.

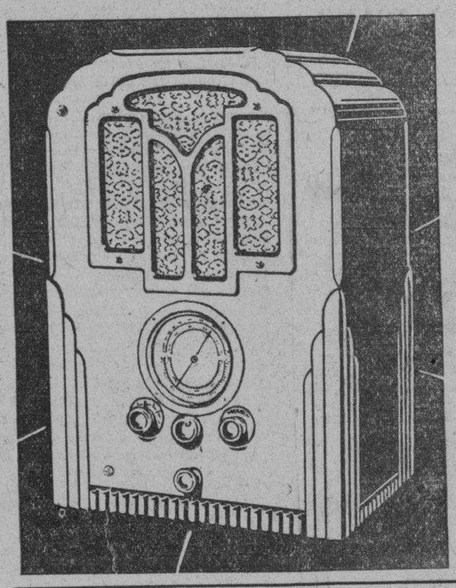

EN EL NUEVO SENSACIONAL

RADIO RCA "VICTOR" 141

COMPAÑIA CUBANA DE FONOGRAFOS
O'REILLY 89. — TEL. A-3128.

UNIVERSAL MUSIC & COMMERCIAL CO.
SAN RAFAEL Y CONSULADO — TEL. A-2930.

VIUDA DE HUMARA Y LASTRA, S. EN C.
RICLA, MURALLA 83 Y 85 -- TELFS. A-3498 Y M-9093

M.E.C.D. 2016

LA ZAFRA Y EL PROBLEMA OBRERO

Si en Cuba no se realiza la zafra, es indudable que el Gobierno del Coronel Mendieta y sus colaboradores no podrán traernos la tranquilidad y el bienestar deseado, ni podrán suprimir los fermentos de indisciplina que en Cuba existen, productos de una lucha enconada y estéril por aquella pequeña parcela de felicidad a que todos los cubanos tienen derecho, tan difícil de conseguir por causa de nuestra depauperación.

La zafra cubana la financian en su gran mayoría los Bancos extranjeros, debido a la inexistencia de la Banca Nacional y a la falta de previsión de nuestros hacendados, que no se han preocupado nunca de hacerse de un capital propio con que atender a sus necesidades.

El capital americano, que ya ha perdido mucho dinero en Cuba no se arriesgará en la próxima zafra, mientras subsistan las condiciones actuales de incertidumbre en relación con las demandas obreras, y las continuas huelgas a que éstas dan lugar.

En Cuba existe el Sindicato Nacional de Obreros de la Industria Azucarera, unido a la Confederación Nacional Obrera de Cuba. Los obreros de los Ingenios, hasta hace poco constituidos en Gremios Locales, se están organizando ahora en Secciones Sindicales de esa Confederación Nacional Obrera de Cuba, organización Comunista vinculada a la Internacional Roja de Moscú, que tiene por distintivo la Hoz y el Martillo. Ese fué uno de los objetivos logrados en el último Congreso de organizaciones rojas celebrado en la Habana en las postrimerías del Gobierno del Dr. Grau San Martín. De acuerdo con esa nueva organización, los obreros de los distintos Centrales se mueven no solamente a impulsos de sus intereses locales, sino también obedeciendo a los fines y motivos que persigue la Confederación Nacional Obrera de Cuba, o sea la Internacional Obrera de Moscú.

Las Compañías Propietarias de los Ingenios, que necesitan formar un Presupuesto para la zafra, con el cual solicitar la necesaria refacción de los banqueros, se encuentran con la dificultad de que ese presupuesto no puede ser elaborado en forma definitiva debido a las ininterrumpidas demandas de los obreros; y al mismo tiempo tampoco pueden garantizar a los Bancos la continuidad de los trabajos, porque es principio general de las Organizaciones Obreras Comunistas, que el derecho de huelga puede siempre vigente para ser ejercitado en cualquier oportunidad a juicio de los Sindicatos o Secciones Sindicales.

En esas condiciones es imposible a las Compañías Propietarias de los Ingenios ofrecer a los Bancos garantía alguna de seguridad para el dinero que inviertan en la refacción de la zafra, porque ni las demandas en efectivo de las Organizaciones Obreras pueden fijarse en ningún momento, ni la continuidad de los trabajos puede garantizarse en forma alguna. El dinero se retrae y la zafra no se realiza.

Es de advertir, que no todos los obreros de los Ingenios de azúcar que pertenecen a Sindicatos unidos a la Confederación Nacional Obrera de Cuba, son de ideas comunistas. La realidad es lo contrario: La mayoría no es comunista, pero se dejan llevar por los leaders que envía la Confederación, los cuales sí son comunistas. El modus operandi de esos leaders es lograr que los obreros presenten constantemente nuevas demandas a sus patronos, y así sucede que, en teoría, no pueden las Compañías propietarias de los Ingenios pedir a sus obreros que les presenten todas sus reivindicaciones para un período determinado, con objeto de acceder a todas y trabajar en paz, porque concedidas esas demandas, vendrán inmediatamente otras nuevas, con su secuela de huelgas e interrupción de los trabajos. Y así sucesiva e indefinidamente. Ese es uno de los postulados de la doctrina de Marx, según el cual la única concesión aceptable en definitiva es la total suplantación del régimen capitalista por la dominación proletaria. El resultado previsto de esa labor de proselitismo es producir un estado permanente de malestar e incertidumbre, al que no se puede poner término porque sus motivos no aparecen claramente definidos por ahora, pero que influyen decisivamente en la paralización de los trabajos de la zafra.

El remedio o la aminoración de esos males, lo encontramos en la adopción por el Gobierno de una línea de conducta decidida, de firme encauzamiento legal, que garantice sus derechos a los obreros y patronos que deseen trabajar, sin lesionar intereses preestablecidos, de acuerdo con la presente organización social.

Esa línea de conducta a nuestro juicio debe adoptar esta forma:

Primero: Dar carácter obligatorio a los pactos o convenios del trabajo que se otorguen entre las Compañías y sus obreros, declarando ilegítimas las huelgas que no se funden en la infracción de esos pactos. El Ingenio que no logre otorgar el pacto o convenio del trabajo, no tendrá garantías absolutas para sus trabajos; pero si el convenio se realiza entonces la Compañía sabrá que ese pacto señala el límite máximo de sus obligaciones, y la garantía de continuidad en sus trabajos, como se explica en el párrafo subsiguiente.

Segundo. Aplicar al Artículo XVI del Decreto 2605 de 7 de noviembre de 1933, del Dr. Grau San Martín, que contiene el Reglamento para la Organización Sindical, y en el cual se prohibe a los Sindicatos acordar huelgas o suspensiones temporales del trabajo, sin someter antes las reivindicaciones que pretendan, a la consideración de la Secretaría del Trabajo que a su vez remitirá el asunto a una Junta de Arbitraje integrada por un Delegado Obrero, un Delegado del Patrono, y un Delegado de la Secretaría del Trabajo. La Junta de Arbitraje decidiría si ha habido o no violación del convenio, y consiguientemente, si está o no justificada la huelga.

En esa forma pueden las Compañías Propietarias de Ingenios saber exactamente cuál será el límite de sus obligaciones durante la zafra, y pueden asimismo los obreros fijar libremente sus condiciones de trabajo y el montante de sus jornales, pero en la inteligencia ambas partes de que mientras las bases se cumplan, los trabajos no serán interrumpidos.

Fijada la obligatoriedad del contrato y obreros, y limitadas las huelgas a los casos de infracción de ese contrato que serían resueltos por una Comisión de Arbitraje, los obreros tendrían todas las garantías para el cumplimiento de sus demandas, y las Compañías propietarias verían asegurada la continuidad de los trabajos, con la supresión de las huelgas fulminantes, y la ilegitimidad de toda nueva demanda obrera que no estuviera incluída en los pactos del contrato de trabajo.

En algunos casos, el Estado pudiera fijar las bases por decreto. Así ha sucedido en lo referente al precio del costo, alza y tiro de la caña, fijada por un Decreto del doctor Grau. Creo que fué en el Central Macareño, de la provincia de Camagüey, donde existía una huelga planteada por el precio de corte y tiro, la cual fué determinada al fijarse éste por el Gobierno, en el citado Decreto. Como cada Ingenio tiene sus características propias, creemos que son muy contadas las ocasiones en que el Gobierno pueda intervenir fijando las normas del trabajo.

Queda siempre en pie la dificultad de obligar a las organizaciones obreras a aceptar como obligatorias las leyes del Estado. Los que hemos intervenido en estos problemas sociales, en los últimos cinco meses transcurridos desde el pasado septiembre hasta la fecha, sabemos que en Cuba se ha ido festinadamente estructurando una legislación social, cuyos preceptos han pretendido regular las relaciones entre obreros y patronos. Nuestra experiencia es que en cuanto a los preceptos relativos a obligaciones de patronos, el Gobierno se ha mostrado celoso de su cumplimiento; no así en relación con aquellos que afectan a obligaciones no aceptadas por los obreros, los cuales el Gobierno pasado no ha querido imponer para evitar conflictos o por otras razones. La realidad es que esas leyes de carácter clasista no se han cumplido, más que cuando la parte obligada aparecía lo suficientemente debilitada para aceptar la imposición sin provocar un conflicto. Ese ha sido el calvario de los patronos en estos cinco meses de disturbios sociales al precipitarse sobre ellos el azote de una legislación de mal llamada justicia social, por lo menos en lo relativo al procedimiento.

Y lo grave es, en relación con el azúcar, que al hundirse los patronos, arrastrarán con ellos a la ruina toda nuestra organización económica, incluyendo muy especialmente a los obreros y a las propias instituciones fundamentales del Estado.

Estas líneas se escriben con la esperanza de que en lo adelante se habrán de cumplir las leyes; pero, ¿si las organizaciones obreras se niegan a cumplirlas, en todo o en parte, por estimarlas de carácter patronal? ¿Si, a compás del ritmo de estos tiempos, una mayoría numerosa de obreros se ve arrastrada por unos leaders, que imponen una voluntad moscovita importada, contraria a los intereses generales del país y a la de la mayoría de sus obreros y patronos? ¿Podrá el Gobierno dejar que se lleve a la ruina a toda la Nación para salvar el principio de la libre propaganda de todas las ideas, aun de aquellas evidentemente nocivas a su economía? ¿Es posible seguir confundiendo lastimosamente un caso claro de orden público, como es el de la constante incitación a la huelga, con un régimen de justicia social?

Un país como el nuestro, cuyo desenvolvimiento depende totalmente del capital americano, iría a la más completa ruina si se continúa intensificando el desenvolvimiento del proceso comunista. ¿Permitirá el actual Gobierno que Cuba se inmole en aras de ese lejano ideal?

Cuestiones son éstas que deberán ser resueltas rápidamente. Nosotros nos limitamos a apuntar lo que a nuestro juicio canalizaría este problema, con garantías para todos y dentro de un sistema estrictamente legal. Esperemos la orientación del nuevo Gobierno en este gravísimo problema que habrá de ser la verdadera prueba de su calibre.

La Habana, enero 26 de 1934.

Ramón de la Cruz.

RODRIGUEZ Y LOPEZ
Servicio de
ALCOHOL Y LUZ
Figuras 126. Telf. A-6123.

UNA SOLA PRUEBA
¡¡ ASMÁTICOS !!
LOFAOL
DROGUERIA "SARRÁ"

BANCO PASTOR
(CASA FUNDADA EN 1776)
Capital suscrito .... Ptas. 17.000.000,00
» desembolsado .... » 11.000.000,00
Fondos de reserva y fluctuación de valores .. » 14.073.536,47
Casa Central: LA CORUÑA
35 SUCURSALES EN GALICIA
CUENTAS CORRIENTES CON O SIN LIBRETA
Intereses desde 1º de Julio de 1933:
A la vista .... 2 % anual
» tres meses .... 3 % »
» seis » .... 3,60 % »
» doce » o más .... 4 % »
CAJA DE AHORROS .... 3,50 % »
CAJAS FUERTES DE ALQUILER
desde 20 pesetas al año
COMPRA-VENTA DE MONEDA EXTRANJERA
DEPOSITOS DE VALORES
COBRO DE CUPONES
Y DEMAS OPERACIONES DE BANCA Y BOLSA EN ESPAÑA Y EXTRANJERO

VALORES

La retención, de que se habla estos días, de la reacción favorable experimentada en el mercado local de valores el mismo día de la toma de posesión del Coronel Mendieta, la atribuyen los comentadores a diferentes causas, y acaso entre ellas a juego de especuladores. Pero lo cierto es que el mercado, aunque menos activo, está sostenido. O lo estuvo ayer, pues en verdad a ayer nos referimos. Hubo durante el día demanda de Bonos de la República, verificándose pocas transacciones en privado porque los tenedores no accedían a las pretenciones de los compradores.

Los valores industriales también ofrecieron alguna resistencia.

Se operó además en Bonos de la Havana Electric. Los de Obras Públicas, del 45, los pagaban a 39 y medio después de la cotización oficial, en la Bolsa de la Habana.

Durante la cotización a término de la mañana, se vendieron tres lotes de Bonos de la Havana Electric a 36¾, y otro lote, también de a mil pesos, a 37.

GANADO

El vapor «La Fe» echó en tierra 60 reses, tomadas en Puerto Esperanza y consignadas a Lykes Bros.

También trajo dicho vapor 4 reses de Dimas, para José de la Hoz.

Doce casillas con reses recibieron desde Bayamo los señores Lykes Bros.

LOS PRECIOS EN PIE

Precios pagados por compradores en los puntos de origen:

EL VACUNO

De uno y tres cuartos a dos centavos, entregado en la Estación de Luyanó.

DE CERDA

De seis a seis y medio centavos.

EL LANAR

De dos a dos y medio centavos.

MATADERO DE LUYANO

En el Matadero de Luyanó se sacrificaron las siguientes reses:

Vacuno	63
Cerda	24
Lanar	22

Los precios que rigieron en el Matadero de Luyanó fueron:

	Cts. Kilo
Vacuno	8 a 9
Cerda	25 a 28
Lanar	18 a 20

MATADERO INDUSTRIAL

En el Matadero Industrial se sacrificaron las siguientes reses:

Vacuno	141
Cerda	97
Lanar	27

Rigieron en el Matadero Industrial, los precios siguientes:

	Cts. Kilo
Vacuno	8 a 9
Cerda	25 a 28
Lanar	18 a 20

ACLARACION DE LA CUOTA

Los doctores Quiñones y Cárdenas con una comisión de colonos del central Boston, visitaron ayer al Secretario de Agricultura pidiendo una aclaración al Decreto-Ley sobre fijación de cuota que para dicho ingenio es, este año, de 244.606 sacos. Los colonos dicen tener el 78 por ciento de la caña que debe molerse, mientras los hacendados sólo cuentan con el 22 por ciento.

39,000 sacos de café han sido vendidos

La Comisión Inter-Estatal autoriza a la Souther Pacific para invertir 1,800.000 pesos

(MERCADO AMERICANO)

La Corporación Estabilizadora de Granos, según noticia recibida a última hora de ayer, ha vendido 39 mil sacos de café de Santos, a precios que varían entre 10.25 y 10.76 centavos.

La U. S. Steel, durante el cuarto trimestre de 1933, tuvo pérdida neta de $7.945.445 contra $16.729.368 en igual período de tiempo de 1932.

Las operaciones del mes de diciembre de Can Pac., produjeron entrada neta del 40.5% más que en Diciembre de 1932.

Otras noticias financieras recibidas ayer desde New York, trasmitidas por los hilos directos de las firmas que se dedican a estos negocios, son las siguientes:

General Railway Signal sufrió en 1932 una pérdida neta de $24.000 contra ingreso neto de $634.000.

Pacific Lighting Corpn ganó en 1933 $3.28 por acción común, contra $3.03.

Minneapolis Honeywell Regulator Co., ganó en 1933 $3.77 contra 51c.

Pere Marquette cargó en la semana finalizada el 27 de enero 4.458 vagones, contra 4.527 en la semana anterior y 3.780 en el mismo período de 1933.

La Comisión de Comercio Inter-Estatal autoriza a la Southern Pacific para invertir $1.800.000 el préstamo de $22.000.000 que obtuvo de la RFC en el pago de los intereses que vencen el 1 de febrero, o antes, sobre sus bonos.

Sharon Steel Hoop Co. pagará en efectivo los intereses que vencen el 1 de febrero sobre sus bonos al 5½%.

El Tesoro ha adquirido $2.800.000 en valores del Gobierno durante la semana finalizada el 22 de enero, siendo la cantidad más reducida que compra desde hace tiempo en un período similar.

Ward Baking Corpn obtuvo en 1933 una ganancia neta de $397.400, contra $658.000.

Marshall Field and Co. ganó en 1933, 33c. por acción preferida del 7%, contra pérdida neta de $7.800.000.

Associated Gas and Electric pagará el 1 de febrero los intereses de sus obligaciones al 5½% vencederas en 1977 y los de las obligaciones al 5% de 1950.

Los vagones de mercancías cargados por Chicago and Nortwestern sumaron 22.400 contra 22.100 y 17.900.

Los cargamentos de New York Chicago and St. Louis sumaron 11.800 contra 11.700 y 9.600.

Han sido adquiridas por cuenta desconocida a 8½ peniques de prima las 700.000 libras de oro en barras que había disponibles en el mercado libre de Londres. Créese que la mayor parte fueron compradas por cuenta americana.

El mercado de la plata abrió algo más bajo en Londres.

El presidente John Farley de la Junta Bancaria Federal de Préstamos Domiciliarios y de la Propiedad manifiesta que ha sido propuesto al Presidente Roosevelt un programa de modernización domiciliaria que representa gastos susceptibles de llegar a la cifra de $1.000.000.000. Comprende ese programa la idea de garantizar en un 100% el capital de los bonos de la Junta Bancaria, pero todavía no están ultimados los detalles del proyecto.

Bonos de Cuba

NEW YORK, enero 30.—(Por el hilo directo de Luis Mendoza y Cía.) —En el mercado se cotizaron hoy los bonos a los tipos siguientes, más intereses devengados hasta la fecha de la venta:

Cuba Speyer 5%	86¼	--
Cuba Speyer 4½	72⅛	76
Cuba O. P.	38⅝	39¼
Cuba Morgan 5¼	68	72
Cuba Morgan 5	94	--
Cuba Ry 5½	31¼	31¾
Cuba Ry 7½	27½	29½
Cuban Nort 7½	34	35
H. Electric 5%	34	49
H. Electric 5½%	9	10
Int. Tel. and Tel. 4½%	63½	64
Cuban E. Sugar 7½%	14	16½
Manatí Sugar 7½%	8	14

DE GUAYOS

NOTA DE DUELO

E. P. D. El joven Enrique González García.

Los esposos, Salustiano González y Herminia García, pasan en estos momentos, por uno de esos dolores que hielan el alma, que abren heridas incurables, haciendo sangrar a dos corazones adoloridos; por la pérdida de uno de sus más queridos hijos; «su primogénito Enriquito»; a la edad de 16 años, cuando comenzaba a vivir la vida, a forjarse en sus pensamientos las ilusiones juveniles, cuando todo se ve de color rosa; una enfermedad traidora lo postra en el lecho de sus amantísimos padres, en los días fatídicos de la huelga médica, encontrando miles de dificultades para poder combatirla, y la muerte que hacechaba impacablemente, complicó su enfermedad, degenerando en «Septicemia» aniquilando por momentos su juvenil vida; cuando se requirió nuevos auxilios, ya todo era inútil; los órganos de su cuerpo, habían descendido a tal grado de debilidad, que era imposible poner freno a la vertiginosa carrera de su enfermedad que le aniquilaba por momentos; así fué su agonía, triste y dolorosa, capaz de hacer conmoverse los corazones más templados, y brotar lágrimas de los párpados más duros; al contemplar estos momentos de verdadero dolor y agonía, lágrimas y llantos de una madre, que ve perderse para siempre, al primogénito de sus ilusiones, al hijo de sus entrañas, en quien había derramado sus primeros besos de amor de madre, y en quien había puesto todos sus cuidados, sin tener en cuenta los desvelos, los pasados, ni los sacrificios del presente: continuaba su lucha de madre, por alentar más y más la vida de su hijo hasta ver si lograba arrebatarlo de las garras de la muerte; pero los esfuerzos de una madre, que no tiene comparación con ninguna otra cosa se vieron agotados, vencidos, ante el cruel o injusto arrebato de la muerte que todo lo destruye con su Gudaña criminal.

¡Pobre Enrique dijimos todos;... tan joven que nos abandona.

El hogar de los esposos González García, resultó pequeño, sí, bastante pequeño, para dar cabida a tantos amigos que de diferente manera, querían hacer su demostración de dolor ante la desgracia que cubría de dolor aquel hogar.

Su entierro se verificó el domingo 28 de los corrientes, partiendo desde el barrio de Neiva lugar de su residencia; su féretro blanco, iba suspendido por cuatro manos femeninas, que prendidas de las agarraderas, lo sacaron hasta un buen trecho del hogar paterno, para luego después, ser entregado a otras personas que habían de seguir la peregrinación hasta llegar al cementerio.

A la cabeza del féretro, iban varias señoritas que portaban preciosas coronas de flores naturales; seguimos la peregrinación hasta llegar al pueblo de Guayos, donde nos esperaban a la entrada del mismo, unas ochenta señoritas de nuestra sociedad, y un sinnúmero de jóvenes, que adhiriéndose a la peregrinación en dos alas, formaban un trayecto de un kilómetro, todos en perfecto orden, con un aproximado de trescientos infantes, y doscientos jinetes, fiel demostración del aprecio que disfrutan los mencionados esposos, en el seno de nuestra sociedad, Guayense. El cadáver fué dado cristiana sepultura en el Cementerio de Cabaiguán, donde descansarán sus restos.

El duelo, estuvo a cargo del joven Hipólito González, con sus frases de dolor supo arrancar abundantes lágrimas de los ojos femeninos.

Quiero hacer llegar por mediación de este mi DIARIO DE LA MARINA hasta los corazones atribulados de los esposos González y García, de sus abuelos paternos y maternos, de sus hermanos, de sus tías y primos, el testimonio más sincero de mi amistad, adhiriéndome de todo corazón a su gran dolor; y pido a la vez al Todo Poderoso la resignación más adecuada para los corazones destrozados por el dolor de sus amantísimos padres, y gloria eterna para el alma del desaparecido.

Guayos, Enero 29 de 1934.

Francisco BARCENA.

TABACO

Están pasando a terceras manos, en el mercado local, grandes cantidades de clases bajas de todas las procedencias. También algunas de tripas limpias de Vuelta Abajo y Remedios. Unas y otras de la última cosecha que llegó al mercado. Son compradores de las primeras—de las colas y la capadura—, fabricantes locales y exportadores a Europa. Posiblemente algunas de esas cantidades se adquieren con propósito de especulación, habida cuenta de las pocas existencias que quedan disponibles en manos de los que las trajeron al mercado. Son compradores de las clases limpias, exportadores o firmas que suministran la materia prima a fabricantes del Norte.

COMPRAS EN LOS CAMPOS

Los mercados de Toraño y Compañía compraron en Colmenar, Puerta de Golpe, los tercios limpios de la vega de José Ortuza. Un total de setenta y seis.

También compraron los mencionados señores en Ovas, la parte limpia de la vega de Lázaro Bencomo, y todos los tercios—219—de la vega de la Viuda de Agustín Pérez.

En la Quinta, provincia Santa Clara, compraron Constantino González y Compañía, seiscientas veinte pacas de principal y capadura.

LAS ENTRADAS DE RAMA

Entraron ayer las siguientes partidas de tercios y pacas :

De Dimas, para H. de la Torre, 106

De Ovas, para Toraño y Compañía, 219.

De Morón, para Ortiaga, Toledo y Compañía, I.

De Ovas, para Cano y Hermanos, 41.

Compañía de Jarcia de Matanzas S. A.

AVISO A LOS ACCIONISTAS

El día ocho de febrero de 1934, a las 3 p. m., celebrará la Junta General de Accionistas de la Compañía de Jarcia de Matanzas, S. A., su sesión ordinaria en la casa calle de Obrapía número 11, (entresuelos).

Para tomar parte en dicha Junta, los dueños de acciones al portador, deberán depositar sus certificados de acciones en el Departamento de la Compañía de Jarcia, Banco del Comercio, Obrapía y Aguiar, Habana, de nueve a doce m. y de dos a cuatro p. m., cualquier día hábil, cuarenta y ocho horas por lo menos antes de a celebración de la Junta, recibiendo de dicho Departamento su certificado con el nombre del depositante y número y clase de acciones depositadas que les servirá para ser admitidos a la Junta y recoger sus acciones desde el día siguiente de celebrarse la misma. No necesitarán llenar estos requisitos los tenedores de acciones nominativas.

Habana, Enero 30 de 1934.

ANTONIO S. DE BUSTAMANTE.

Secretario.

UN TEMBLOR DE TIERRA EN UN PUEBLO DE NEVADA

MINA, Nevada, enero 30.—(AP.) —Un fuerte temblor de tierra ha causado daños a una docena de edificios en esta ciudad. Las sacudidas se sintieron en una vasta área desde Salt Lake City en dirección a Nevada hasta el Norte de California.

SE ESTA CONSTITUYENDO EL GABINETE ECUATORIANO

GUAYAQUIL, Ecuador, enero 30. —(AP.)—Víctor Emilio Estrada ha aceptado la cartera de Guerra en el primer ministerio que organiza el Presidente electo Velasco Ibarra.

N. GELATS y Cía.
Habana, BANQUEROS Aguiar 106-108
Vendemos cheques de Viajeros
Pagaderos en todas partes del mundo
y Cartas de Crédito Circulares
en las mejores condiciones.
"SECCION DE CAJA DE AHORROS"
Recibimos Depósitos en esta Sección Pagando el 2½ por 100 Anual. Todas estas operaciones pueden efectuarse también por Correo.

Corporación Exportadora Nacional de Azúcar

(Organizada para los fines establecidos en la Ley para la Estabilización del Azúcar)

ESTADO DE CUENTAS HASTA DICIEMBRE 31, 1933

DEBE

Efectivo en Bancos y Caja		$ 205,397 12
The Chase National Bank of the City of New York-Fiduciario de la Emisión de Bonos:		
$414,780.00 en Bonos y $7.54 en efectivo entregados por liquidación final del producto líquido hasta Diciembre 31, 1932 de las ventas de azúcar		414,787.54
Bonos Adquiridos y Comprados (Depositados en Custodia):		
Bonos Adquiridos:		
Por Liquidación del Precio Aplazado de Contratos de Compra-Venta de Azúcar	$ 785,620.00	
Del Capital de Trabajo de la Corporación	101,000.000	
	$ 886,620.00	
Bonos Comprados por la Corporación	5,477,860.00	6,364,480 00
Bonos del Capital de Trabajo de la Corporación (Depositados en Custodia)		365,000.00
Azúcar en Poder de la Corporación a $4 por cada 325 Libras Españolas Netas-3,426,065 sacos		13,704,260.00
Garantía de Contratos de Compra-Venta de Azúcar (Depositados en Custodia)		
Bonos Retenidos por Precio Aplazado	$ 2,185,340.00	
Garantía en Efectivo	584.18	
Cartas de Garantía Bancaria Irrevocables	122,889.22	2,308,813.40
Contratos de Compra-Venta de Azúcar		5,169.59
Cuentas a Cobrar, Reclamaciones y Anticipos para Gastos:		
Cuentas a Cobrar y Reclamaciones	60,272.82	
Anticipos para Gastos	2,426,80	62,699.62
Embarques de Azúcar en Liquidación		398,913 85
Azúcar Embarcado (Costo a $4 por cada 325 Libras Españolas Netas) 5,645,805 sacos		22,583,220.00
Azúcar Perdido, en Reclamación (Costo a $4 por cada 325 Libras Españolas Netas) 5,000 sacos		20,000.00
Gastos del Azúcar y Operación de la Corporación (Neto)		751,121 43
Gastos por Cuenta del Capital de Trabajo de la Corporación (Neto)		291,499 19
Memorándum de las Cuentas de los Agentes Fiscales - Contra:		$ 47,475,361.79
Saldo de efectivo recibido de la República por los Agentes Fiscales como Producto del Impuesto de 11 centavos por saco, después de deducir lo pagado hasta Diciembre 31, 1933, por gastos e intereses en relación con la Emisión de Bonos		418,987.73
		$ 47,894,349.52

HABER

Bonos de Oro de la República de Cuba para la Estabilización del Azúcar, con Fondo de Amortización, al 5½%, vencederos Diciembre 1, 1940, Garantizados con el Azúcar y sus productos y con los productos de los Impuestos creados por la Ley para la Estabilización del Azúcar:		
Total de la Emisión	$ 42,000,000.00	
Menos-Cancelación en Marzo 23, 1932 del saldo en Diciembre 31, 1931, de Bonos no utilizados	5,026,520.00	
	$ 36,973,480.00	
Menos-Bonos Amortizados con el Producto Líquido hasta Diciembre 31, 1932 de las Ventas de Azúcar	12,395,560.00	$ 24,577,920.00
Contratos de Compra-Venta		2,151,236.27
Cuentas a Pagar		22,797.84
Depósito por Adelantos por Cuenta de Ventas de Azúcar por entregar		6,536.00
Producto Líquido de las Ventas de Azúcar - Embarques Liquidados		16,186,746.92
Producto Estimado de Embarques Completos de Azúcar en Liquidación		1,552,669.95
Cobrado por Cuenta de Reclamaciones por Azúcar Perdido		7,664.15
Saldo en liquidación de cantidad cobrada de las Compañías de Seguros por daños a 739,581 sacos de azúcar por el ciclón de Noviembre 9 1932		380,026.02
Descuento Sobre Bonos Comprados		
Certificados de Participación por 9,076,870 Sacos de 325 Libras Españolas Netas cada Uno		2,589,664 64
Pasivo Contingente:		
Por $400,946.58 de letras sobre azúcar vendido.		
Por £72,173-3-3 vendidas para proteger el cambio de precios de ventas de azúcar		
Por £726.11-9 compradas para proteger el cambio del costo de fletes de azúcares		$ 47,475,361.79
Memorándum de las Cuentas de los Agentes Fiscales - Contra:		
Producto del Impuesto de 11 centavos por Saco más Intereses abonados por los Agentes Fiscales	$ 5,745,630.57	
Menos-Pagado por Gastos e Intereses en relación con la Emisión de Bonos	5,326,842.84	415,897.73
		$ 47,894,345 52

José M. López Oña,
Vice-Presidente.

J. S. Fenton,
Tesorero.

E. E. Spencer,
Contador.

La expresión Bonos en este Estado de Cuentas y en los anexos subsiguientes se refiere en todos los casos a Bonos de Oro de la República de Cuba para la Estabilización del Azúcar, con Fondo de Amortización, Garantizados al 5½%, vencederos Diciembre 1, 1940.

La cantidad de 3,426,065 sacos de azúcar en poder de la Corporación incluye 1,740 sacos dañados por el ciclón de Noviembre 9, 1932, más el azucar dañado por el ciclón de Septiembre 1, 1933 pendiente de embarcar.

Hemos examinado los libros, cuentas y estados de cuentas de la Corporación Exportadora Nacional de Azúcar, desde la fecha de su constitución, Noviembre 19, 1930, hasta Diciembre 31, 1933. Las operaciones han sido registradas a base de ingresos y egresos efectuados, con las excepciones siguientes: (a) Operaciones en relación con el azúcar vendido y embarcado y (b) Varias cuentas a cobrar y a pagar.

La Corporación tiene en su poder 1,740 sacos de azúcar dañado por el ciclón de Noviembre 9, 1932, pendientes de vender; así como la parte no embarcada del azúcar dañado por el ciclón de Septiembre 1, 1933, cuya ascendencia total no ha sido aun determinada y por el cual la Corporación ha establecido la reclamación correspondiente a las compañías aseguradoras.

Teniendo en cuenta lo que antes hemos expresado, es nuestra opinión, que el Estado de Cuentas adjunto demuestra el resultado de las operaciones de la Corporación hasta Diciembre 31, 1933 y que la situación de los valores y efectos manejados por la Corporación están correctamente demostrados.

STAGG, MATHER & HOUGH.

M.E.C.D. 2016

EL MERCADO DE CRUDOS DE NEW YORK ESTUVO QUIETO, PERO FIRME, EN EL DIA DE AYER

Hasta el cierre de la Bolsa de Futuros no se había anunciado venta

Hay solamente once ingenios trabajando en toda la República. El problema de Camagüey mantiene paralizados a numerosos centrales.— La cotización más alta de futuros fué de 1.65

Con el «San Ramón», último ingenio que ha empezado, hay moliendo en toda la isla once solamente. Si no fuera el conflicto planteado en la provincia de Camagüey, ya estaría moliendo mayor número de centrales.

Acaso el factor apuntado, entre otros, y la confianza que se alienta respecto a la rebaja arancelaria, han dado alguna firmeza al mercado.

En su revista de ayer tarde, después del cierre, los señores Lamborn dicen así:

AZUCARES REFINADOS

Firme, pero quieto, abrió el mercado de crudos hoy, con limitadas ofertas de azúcares de Puerto Rico, para embarque en febrero, a la base de 3.30, y de las Filipinas, para embarque en enero-febrero y febrero-marzo, a la base de 3.28. Los refinadores eran compradores a la base de 3.25.

Hasta el cierre de la Bolsa de Futuros de Azúcar de Nueva York, no se habían anunciado ventas.

Existencias de azúcares crudos en almacenes afianzados Nueva York: Ayer: 505.124 sacos. Hoy, 513.204 sacos.

Cotización «spot» de Willet and Gray el día 29: 3.25.

AZPCARES REFINADOS

Sostenido abrió este mercado hoy. Los nuevos pedidos buenos.

ISLAS FILIPINAS

Las exportaciones de las Filipinas durante la primera quincena de este mes, han ascendido a 57.800 toneladas de azúcares crudos y 450 toneladas de azúcares refinados, con destino a la costa Este de los Estados Unidos, y 866 toneladas de azúcares crudos y 1.774 toneladas de azúcares refinados con destino a la costa Oeste de los Estados Unidos.

MERCADO DE LONDRES

Nuestro cable de apertura anunciaba un mercado quieto. Reportóse haber vendedores de crudos a la base de 1.01½ fo b, después de haberse efectuado ventas a la base de 1.03 y 1.01½ fob.

COTIZACIONES DE LA TERMINAL DE LONDRES

Cierre anterior	
Enero	4 11-¼
Marzo	5 1 ¾
Mayo	5 4 ¼
Agosto	5 7 ¼
Septiembre	5 8
Octubre	5 8
Diciembre	5 10
Apertura	
Enero	4 11 ¼
Marzo	5 1 ½
Mayo	5 4 ¼
Agosto	5 7 ¼
Septiembre	5 7 ¾
Octubre	5 8
Diciembre	5 9 ½
Cierre	
Enero	4 11 ¼
Marzo	5 1 ¼
Mayo	5 4
Agosto	5 7
Septiembre	5 7 ½
Octubre	5 7 ¾
Diciembre	5 9

COTIZACIONES DE LA BOLSA DE AZUCARES CRUDOS FUTUROS DE NEW YORK

Cierre anterior	
Marzo	1.46 47
Mayo	1.51
Julio	1.55
Septiembre	1.60
Diciembre	1.65
Enero	1.65 66
Apertura de hoy	
Marzo	1.46
Mayo	1.50
Julio	1.55
Septiembre	1.59
Diciembre	1.64
Enero	
Más alto hoy	
Marzo	1.46
Mayo	1.51
Julio	1.55
Septiembre	1.59
Diciembre	1.65
Enero	
Más bajo hoy	
Marzo	1.45
Mayo	1.50
Julio	1.54
Septiembre	1.59
Diciembre	1.64
Enero	
Cierre de hoy	
Marzo	1.46
Mayo	1.51
Julio	1.54 55
Septiembre	1.59
Diciembre	1.65
Enero	1.65 66
Toneladas vendidas	
Marzo	1.450
Mayo	2.100
Julio	1.200
Septiembre	2.800
Diciembre	250
Enero	

CAMBIOS

En Bancos de esta capital obtuvimos ayer, al cierre del mercado, los tipos siguientes:

New York, cable	1/10D.
New York, vista	1/10D
Londres, cable	5.03
Londres, vista	5.02
Madrid, cable	12.92
Madrid, vista	12.90
París, cable	6.34
París, vista	6.33
Italia, cable	8.44
Italia vista	8.48
Bélgica, cable	22.20
Bélgica, vista	22.22
Alemania, cable	38.06
Alemania, vista	38.02
Zurich, cable	31.15
Zurich, vista	31.17
Hong Kong, cable	38.15
Hong Kong, vista	38.10
Toronto, cable	1/4.15
Toronto, vista	1/8.15
Amsterdam, cable	64.50
Amsterdam, vista	64.52

BOLSA DE NEW YORK

(Por el hilo directo de FENNER & BEANE)

Cierre de ayer 30 de enero

ACERO	
Am Rolling M	23⅛
Beht Steel	47⅝
Byers (A M) Co.	30
Mc Kees Tin Pl	92¾
Nat Steel	56½
Repub Steel	21¼
U. S. Steel	57⅞
Vanadium	27⅝
ALIMENTOS	
Am. Beet Sug	9¼
Am. Sugar	55½
Armour Ill. A	6⅛
Armour Ill. Pf.	60¼
Borden Co.	25¼
Canada Dry	28
Coca Cola	101½
Corn Pro. Ref	84
Cuban Am. Sug	7½
Gen Foods	36¾
Gold Dust	21
Grt. West Sug	32
Nat Biscuit	47⅛
Nat Dairy Pro	16½
Stand Brands	25
So Porto Rico	36
Unit Fruit	65¼
FERROCARRILES Y EQUIPOS	
Atchinson	72¾
Balt & Ohio	30¾
Can Pacific	16½
Ches & Ohio	44¾
Del And Hudson	72
Del Lack and W	31
Erie	27⅝
Grt. Nor Ry	29
Illinois Centr-l	37¼
Mc Kan Tex	13¼
Nor Pacific	30½
Ny Central	40⅜
Penn Rr	36¾
So Pacific	30¾
So Railway	35½
Union Pacific	127
Amn Car and Fdy	29
Amn Locomotive	34
Baldwin Loco	14½
Gen Ry Signal	41
Lima Locomotive	30⅞
Pullman Inc	57½
PETROLEOS	
Amerada Corp.	49
Tril Refining	34
Consol Oil	12⅝
Cont Oil	19⅜
Ohio Oil	15¼
Houston Oil	26¾
Phillips Pete	16½
Pure Oil	14⅛
Seab Oil Del	34½
Tex s Corp	26½
Tide Water Oil	12⅛
Stand Oil Cal	42⅝
Stand Oil N J	47⅜
Socony	18⅛
MOTORES Y ACCESORIOS	
Auburn Auto Car	52¼
Aviation Corp	10⅜
Bendix Aviation	21⅜
Bohn Aluminum	67⅛
Borg Warner	26⅝
Briggs Mfg	17½
Curtis Avia	5
Douglas Airc	24⅛
El Auto Lite	29
Gen Motors	40¼
Goodrich	17⅜
Goodyear	39½
Mack Truck	38¾
Murray Corp	10⅝
Nash Motor	31¼
Packard Motor	5¼
Sperry Corp	9⅛
Studebaker	7¼
Timken Roller	36⅛
United Air & Trans	36¼
Chrysler	57
TABACOS	
Am Sumatra	18⅞
Am. Tobaco «B»	68¼
Consol Cigar	11
Gen Cigar	35
Ligg & Myer «B»	92
Reynolds Tob «B»	42¾
QUIMICOS	
Air Reduction	103¾
Allied Chem	156
Am. Com. Alc	60⅞
Col Carbon	67½
Com Solvents	36½
Du Pont de N.	101¼
Freep-t Texas	48¼
Nat Dist Prod	37⅝
Texas Gulf	40⅝
Union Carbide	49⅜
US Ind. Alcoh	61
METALES	
Alaska Juneau	22
Am. Mteal	20½
Am. Smelting	45½
Anaconda	16½
Cerro de Pasco	35⅝
Dome Mines	33
Int. Nickel I-d	23½
Kennecott	22¼
U. S. Smelting and Rf.	104½
TIENDAS	
Domin Stores	19⅜
First at N. Stor	58½
Kresge SS	17½
Kroger Gr. and Bk	29
Montg Ward	28¼
Penney J. C.	60⅝
Safeway Store	53½
Sears Roeb-k	47⅞
Woolworth	49¾
SERVICIOS PUBLICOS	
Am. and For Pow	10⅝
Am. Pw & Lt	8⅞
Amer Tel and Tel	118⅞
Am Water W	23⅞
Bklyn Manh	34¾
Col Gas & Elec	15⅛
Conm & South	2¾
Consol Gas	43¾
Elec Pwr & L	6¾
Interboro R. T.	11⅛
Int Tel & Tel	16⅜
Nat Pow & Lt	11⅞
Nor American	19⅞
Pac Gas & Elec	18¾
Pub Serv N. J.	40
Stand Gas & El.	10⅞
Unit Corpn.	6⅞
Unit Gas & Imp	18
West-rn Union	62
MISCELANEAS	
Adams Expr.	11
Allis Chalmers	21⅜
Am Bank N.	18¾
Am. Can	100½
Am. Internat	10
Am. Mch & Fdy	18⅜
Am Rad	17
Am. Woolen	33¼
Burroughs Add	18⅜
Case J. I.	82⅜
Caterpillar T. C.	30
Celanese Corp.	42⅜
Com. Inv. Trust	48
Congol Nairn	28
Cont. Can	68½
Deere & Co.	33⅛
Eastman Kod	89½
Foster Wheel	13¼
Gen Asphalt	49¾
Gen. Electric	23¼
Gillete	11½
Indust Rayon	93⅝
Ingersol Rand	71½
Int Business	148⅞
Int Cement	35½
Int. Harvester	44⅜
Internat Shoe	49¼
Johns Manv-l	65⅞
Kelvinator	15⅛
Lehman Corp	75⅜
Libby-Owen	42½
Liquid Carb	31¼
Loew-s Inc	29⅛
Otis Elevator	18⅝
Owens Ill. Gls	92
Procter & Gam	40¼
Radio Corp	8¼
Rem Rand	11¼
Simmons Co.	21¾
Union Bag Pap	55
U. S. Realty Im	10¾
Warner Br. Pic-t	7
Warren Bros	12¾
Westingh Elec	44⅜
Worth Pump	29½
BANCOS	
Chem	38⅝ 39⅞
Nat City	27⅞ 28⅛
Chase Nat	28½ 29¾
B. Trust	62¾ 64¼
Irv	17½ 18½
Gty	322 327

Cotizaciones

NEW YORK, enero 30. — (AP).— (Por nuestro hilo directo). La Redacción del DIARIO DE LA MARINA en New York toma, trasmiténdolos a la Habana a las 12:30 a. m., los siguientes totales de las operaciones realizadas por la Bolsa de New York, en su sesión de 30 de enero de 1934.

ACCIONES
4.262.790

BONOS
21.055.000

COTIZACION DE LA PESETA

La peseta española se cotizó al cierre del mercado a razón de

7.71.60

por dolar.

COTIZACION DEL FRANCO

El franco francés se cotizo ayer al cierre del mercado a razón de

15.79

por dólar.

COTIZACION DE LA LIBRA

La libra esterlina se cotizó ayer en el mercado local a razón de

5.02-1|2

HABANA CLEARING HOUSE

Las compensaciones de checks entre los Bancos asociados al Habana Clearing House ascendieron en la liquidación de ayer a la suma total de

$999.565.90

MERCADO DE CAFE

NEW YORK, Enero 30 (Por el hilo directo de Luis Mendoza y Cía.)

	Cierre
Enero	7.27
Marzo	7.36
Mayo	7.55
Julio	7.63
Septiembre	7.77
Diciembre	

MERCADO DE METALES

NEW YORK, enero 30. (Por el hilo directo de Luis Mendoza y Cía.)

	Cierre
Cobre	8¼
Nickel	35
Plata	44
Plomo	4.00
Zinc	4.60

LAS OPERACIONES DE THE BANK OF NOVA SCOTIA

El Resumen del resultado de las operaciones de The Bank of Nova Scotia que se publica hoy, muestra un porcentaje de efectivo en caja y un activo prontamente disponible extraordinariamente altos, y un aumento de cerca de 5.000.000 en depósitos en el año 1933. El activo prontamente disponible asciende a $142 millones, 388 mil 422, o sease, aproximadamente, un 61 por ciento del pasivo para el público. Ello indica la extraordinaria solidez del capital movible del Banco, que lo coloca en condiciones de prestar la mayor ayuda a la industria y el comercio, así como participar en cualquiera expansión en los negocios que pudiera ocurrir. El total de los Depósitos, ascendentes a $207.982.980, indica un aumento de cerca de $5 millones, sobre el año pasado, cuyo aumento está compuesto casi en su totalidad por depósitos sin interés. El total de inversiones es de 79 millones 190 mil 272, un aumento de $4.001.292. Dicho aumento está compuesto por Bonos del Gobierno de Canadá, Provincias y Municipios canadienses. Las inversiones en Bonos de Ferrocarriles y de otras clases, muestran una reducción de $112.200.

El activo total del Banco ha aumentado de $204.914.117 a 270 millones, 316 mil 753. A pesar de haber continuado la depresión en los negocios, la cual afortunadamente parece estar disminuyendo el Banco ha obtenido excelentes resultados en lo que se refiere a utilidades, que ascienden a $2.035.500, o sease una disminución de solamente $267 534 en comparación con las del año anterior. Una vez pagados los dividendos y las usuales contribuciones y depreciaciones, la cuenta de ganancias y pérdidas muestra un saldo de $637.124, contra 578.224 el año anterior. El capital continúa sin ser alterado, en $12.000.000 y el fondo de reserva en $24.000.000.

Se hace notar, como detalle interesante, que el balance que ahora se publica es el centésimo segundo de los balances anuales, habiendo sido establecido el Banco en el año 1822. Este sólido y antiguo Banco ha pagado dividendos, sin interrupción, desde la fecha de su incorporación.

MERCADO DE GRANOS

CHICAGO, Enero 30 (Por el hilo directo de Luis Mendoza Cía.)

	Cierre
TRIGO	
Mayo	93
Julio	91¼
Septiembre	82¼
MAIZ	
Mayo	52⅞
Julio	54⅝
Septiembre	56⅛
AVENA	
Mayo	38½
Julio	37⅛
TRIGO WIN EFEC	
Mayo	69½
Julio	70½
Octubre	
MERCADO DE GRANOS	
Mayo	63⅛

BOLSA DE LA HABANA

COTIZACION OFICIAL

BONOS Y OBLIGACIONES

	Comp.	Vend.
República de Cuba:		
1904 (Speyer)	87	95
1905 (Deuda Int.)	52	
1909 (4½)	72½	80
1914 (Morgan)	90	
1923 (5½) (Morgan)	70	74
1945 (5½) O. Públicas	38⅜	40
5½ 1935 (2Obligs. Oro)	30	
Recibo de Depósito de Obligaciones Oro	20	—
Rep. de Cuba 5½ 1940 Azúcar	65	—
Rep. Cuba, Morgan (Seriados) 5½%. 1927:		
G.—Vence 1 Julio 1934	73	
Ayuntamiento de la Habana, 1a. hip.	90	110
Ayuntamiento de la Habana 2a. hip.	85	110
Centro Asturiano	20	—
Cervecera	25	40
Cervecera (obligaciones no hip).	8½	12
Gas	80	100
Havana Electric (Consolidados)	36	38
Havana Electric (Debentures (Obligs no hipoteca)	9	—
Jarcia Matanzas	75	—
Edificio La Metropolitana S. A.	6	—
Nueva Fábrica de Hielo	70	—
Papelera Serie A	90	—
Papelera Serie B.	65	—
Teléfono	65	—
Unidos	6	—
ACCIONES		
	Comp.	Vend.
Cervecera	20	—
F. C. Consolidados de Cuba, P.	4⅜	5
Cuba R. R.	7	—
Fibras y Jarcia	10	—
Hav. Elec. Utilities Co. P. 6%	19¾	—
Hav. Elec. Utilities Co. P. 5%	7	14
Hav. Elec. Railway Co. Preferidas	5	6½
Hav. Electric Railway Co. C.	1	—
Jarcia P.	21	—
Jarcia P. Ex-Div, en Acciones	22	—
Jarcia C.	4½	—
Licorera de Cuba	6	14
Metropolitan Auto	95	—
Naviera P.	6	—
Naviera C.	1	—
Nueva Fábrica de Hielo	70	—
Nueva Fábrica de Hielo (Benefs).	15	—
Perfumería P.	6	—
Perfumería C.	1½	—
Pesca P.	20	—
Pesca C.	4	—
Teléfono P.	28¾	40
Teléfono C.	7	—
Unidos	3¾	6
Union Oil	2	5

COTIZACION A TERMINO

A las 3½ p. m.

BONOS Y OBLIGACIONES

	Comp.	Vend.
República de Cuba:		
Speyer 5%	87	—
Deuda Int.	52½	—
Speyer 4½%	70	76
Morgan 5%	90	—
Morgan 5½%	70	74
O. Públicas 1945	38½	39¾
Obligaciones Oro	30	—
Recibos de Depósitos Obligaciones Oro	20	21
República de Cuba Azúcar	69	—
República de Cuba Julio 1934, G. Morgan	73	90
República de Cuba Julio 1935, H. Morgan	65½	85
República de Cuba Julio 1936, I. Morgan	61	—
República de Cuba Julio 1937, J. Morgan	58	75
Ayuntamiento, Primera	90	—
Ayuntamiento, Segunda	85	—
Centro Asturiano	30	—
Cervecera Inter.	27	—
Cervecera Internacional Obligaciones no hip.	8¾	14
Gas y Electricidad	80	100
Havana Electric Railway Co.	36½	36⅞
Havana Electric Railway Co. Obligs. no hip.	9	11
Jarcia de Matanzas	78	100
Nueva Fábrica de Hielo	70	—
Papelera Serie A.	93	104
Papelera Serie B.	65	—
Cuban Telephone Co.	65	100
Unidos	7	—
ACCIONES		
	Comp.	Vend.
Cervecera Internacional	20	—
F. C. Consolidados Preferidas	4⅜	—
Cuba Railroad, Preferidas	8	—
H. E. Utilities Prefs	20	—
H. E. Utilities, Pretes	8	—
Havana Electric Ry. Co. Preferidas	5	—
Jarcia, Preferidas	24	—
Jarcia, Ex-divdo. en acciones	2⅜	—
Jarcia, Comunes.	4½	—
Licorera de Cuba	6	—
Naviera, Preferidas	10	—
Naviera, Comunes	1½	—
Nueva Fábrica de Hielo	80	—
Nueva Fábrica de Hielo beneficiarias	15	19
Teléfonos, Preferidas	28	—
Ferrocarriles Unidos	3¾	—
Union Oil Co.	2	5

MERCADO DE ALGODON

NEW YORK, Enero 30 (Por el hilo directo de Luis Mendoza y Cía.)

	Cierre
Enero	11.99
Marzo	11.34
Mayo	11.49
Julio	11.66
Octubre	11.81
Diciembre	11.91

MERCADO DE MANTECA

Cierre de ayer	
Mayo	6.07
Granel	5.02

ACCIONES DE BANCOS

	Cierre
City Bank	28 a 29
Chase Bank	28 a 29
Guaranty	314 a —
Bankers	61½ a 62½
Irving	— —
First Nat.	— —
Royal Bank	150 a 155

MERCADO DEL DINERO

Tipos al cierre ayer en el mercado local:

Oro Cubano	
Compradores	49 P.
Vendedores	50 P.
Oro Americano	
Compradores	49½P.
Vendedores	50½P.
Plata	
Compradores	1¼D.
Vendedores	1 D.

Fenner, Beane

Miembros de la Bolsa de Valores de New York
Hilo Directo con New York
Transdux
Servicio de Ticker

AGUIAR 71, - Telfs. M-5963-64-65

HOTEL DIXIE

NEW YORK

So comfortable! So convenient! So reasonable!

You'll want to try this new, 24-story hotel in the very heart of all New York's worthwhile activities—the shops and department stores, the theatres and great movie palaces; near subways and railroads; bus terminal in the building. 650 delightfully furnished, sunny, outside rooms, each with bath and radio.

DAILY RATES:
Single, $2.50 to $4;
Double, $3.50 to $5.00
(none higher)

Delicious cooking at amazing prices! Breakfast 25c, Luncheon 50c, and Dinner from 85c.

42nd-43rd STREETS
JUST WEST OF BROADWAY

PARIS-HOTEL MONT-THABOR

(Opera) 4 rue du Mont-Thabor 4 (Place Vendome)

180 HABITACIONES CON BAÑO Y LLUVIA

En este Hotel encontrarán toda clase de facilidades por ser su

GERENCIA ESPAÑOLA

THE BANK OF NOVA SCOTIA

ESTABLECIDO EN 1832

BALANCE GENERAL EFECTUADO EN DICIEMBRE 30 DE 1933

PASIVO

Billetes en circulación	$ 11,501,047.40
Depósitos del público	207,992,360.69
Deudas bajo la Ley de Finanzas	3,214,000.00
Saldos a favor de otros Bancos	4,365,045.60
Giros a Pagar	255,154.19
Cartas de Crédito pendientes	5,722,393.89
Otras cuentas acreedoras	265,650.02
Total de Pasivo para con el público	233,315,651.79
Capital	12,000,000.00
Fondo de Reserva y Utilidades por repartir	24,637,124.64
Dividendos acordados y pendientes de pago	363,977.31
	$ 270,316,753.74

ACTIVO

Efectivo	$ 35,337,851.41
Billetes y cheques a cargo de otros Bancos	9,094,803.92
Saldo a nuestro favor en otros Bancos	6,505,285.84
Depósito en Oro en la Reserva Central	1,250,000.00
Bonos del Gobierno y otros	79,190,272.04
Préstamos a requerimiento contra valores	11,010,209.36
Total de Activo prontamente disponible	$ 142,388,422.57
Préstamos Comerciales	110,250,000.53
Otros Préstamos	878,029.67
Obligaciones de Clientes bajo cartas de crédito	5,722,393.89
Propiedades del Banco	7,624,458.53
Acciones de y Préstamos a Compañías Subsidiarias	2,725,795.97
Otras Cuentas Deudoras	727,652.58
	$ 270,316,753.74

S. J. MOORE, Presidente — J. A. McLEOD, Administrador General

INFORME DE LOS AUDITORES A LOS ACCIONISTAS

Hemos examinado este Balance General al cierre de operaciones en Diciembre 30, 1933, y lo hemos comprobado en los libros en la Oficina Principal, así como también con estados certificados de las sucursales.

Las inversiones del Banco y el efectivo en Caja en la Oficina Principal y en las Sucursales de Toronto y Montreal fueron comprobados por nosotros al cierre de operaciones en Diciembre 30 de 1933. Hemos obtenido toda la información y explicaciones que hemos pedido y en nuestra opinión todas las transacciones por nosotros vistas han sido hechas dentro de las atribuciones del Banco.

Certificamos que en nuestra opinión el Balance que antecede expresa la verdadera situación del Banco y está de acuerdo con sus libros.

Toronto, Canadá, 15 de Enero de 1934.

D. McK. McCLELLAND, F. C. A. de Price, Waterhouse & Co.
A. B. SHEPHERD, C. A. de Peat, Marwick, Mitchell & Co.
Auditores

SUCURSALES EN CUBA:

Habana: Presidente Zayas y Cuba — Padre Varela 650 — Oficios 28 — Avenida de Italia 63 — Cienfuegos — Camagüey — Manzanillo — Santiago de Cuba

M.E.C.D. 2016

HOLLYWOOD

Por JOE WEST

HOLLYWOOD, Calif., enero 31.—(SEA)—Inglaterra le está preparando una mala jugada a los estudios americanos de Hollywood. Según Tay Garnett, que dirigió la film «S. O. S. Iceberg», que regresó recientemente de un viaje que hizo por Francia, Alemania e Inglaterra, las compañías británicas están intensificando sus labores y se disponen a dominar el mundo cinematográfico en la producción de films.

«Las compañías inglesas están iniciando una campaña muy fuerte que tiende a dejarlas en buena posición» —dice Garnett. «Y el dinero es lo de menos. Los máximos productores están dispuestos a emplear lo que sea necesario con tal de tomar el control cinematográfico y hasta ahora están «convenciendo» a las más destacadas estrellas de Hollywood».

Garnett afirmó también que dentro de dos semanas cerca de 100 artistas de fama abandonarán Hollywood atraídos por las brillantísimas proposiciones que les están haciendo las compañías inglesas. Figurando también en el grupo directores, escritores y trabajadores.

Actualmente están en Inglaterra: Gloria Swanson, los dos Fairbanks, Thelma Todd, Sam Hardy, Laura La Plante, Adolfo Menjou, Irene Castle y otras más.

Janet Gaynor ha logrado ya uno de sus anhelos. Durante algún tiempo Miss Gaynor soñó en filmar una película toda hablada en castellano y actualmente la Fox le acaba de confiar el role principal de la obra «La Carbonera», en la cual aparece Barry Norton como primer actor. Robert Young, completará el trío principal en esta film.

Después de haber estudiado las características de Warren Williams y Richard Barthelmess, la Metro Goldwyn Mayer ha decidido encomendar a John Barrymore el role principal de la producción «Streets of New York» (Las calles de Nueva York), que comenzará a filmarse dentro de una semana. El libreto, original de Arthur Caesar, es uno de los más interesantes que se han hecho hasta ahora. Miss Myrna Loy, será la leading-lady.

Walter Houston, uno de los más notables artistas de la Metro, ha anunciado su retirada del cine por un breve espacio de tiempo. Mr. Houston parece estar contratado por Sidney Howard, uno de los grandes empresarios newyorkinos, para aparecer en el papel principal del último drama de Sinclair Lewis: «Malos ojos», que ha de estrenarse dentro de poco en Broadway.

Otra que abandonará pronto Hollywood en dirección a los escenarios de Broadway, aunque con permiso especial de la Metro Goldwyn, es Miss Joan Crawford, la bellísima actriz. Miss Crawford ha soñado siempre con verse en un drama newyorkino, pero su poca memoria le ha impedido aceptar partes que le han ofrecido en distintos melodramas. Se dice, sin embargo, que su última film «La bailarina», le brindó una buena oportunidad de ensayar su memoria con resultado positivo, y ahora se dispone a saltar de Hollywood a New York, para someterse a la dura crítica de los espectadores newyorkinos.

George Arliss, el más viejo de los actores de la pantalla, acaba de anunciar que en su nuevo contrato con la Warner Bros. se estipula que no aparecerá en más de dos películas al año, lo que es suficiente para un buen actor.

«Cuando trabajaba en el teatro, me conformaba con nterpretar un drama al año»—dice Mr. Arliss. «Y los espectadores jamás protestaron, ni desearon verme con más frecuencia. En el cine, por tanto, no haré más de dos films».

Mr. Arliss es el único actor de la Warner Bros. que gana 100,000 pesos por película.

La Metro Goldwyn acaba de anunciar que para el verano iniciará la filmación de la revista «Roberts», que está constituyendo un verdadero éxito en los teatros de New York, siendo casi seguro que para los principales papeles se designen a los mismos artistas que hicieron «Las explotadoras de 1933»: Alice McMahon, Warren William, Joan Blondell, Rudy Keeler y Dick Powell. En este caso, sin embargo, Lya Roberti tendrá a su cargo el papel principal.

REGLANAS

POR ALEJANDRO PEREZ PEREZ

MI PRIMERA NOTA

Es un saludo.

Muy afectuoso y sincero.

Dirigido va al Rev. P. Francisco Fernández del Moral.

Nuestro muy querido cura párroco.

Quien el pasado lunes celebró su onomástico entre innúmeras felicitaciones y pruebas de afecto.

Por parte de la sociedad reglana.

Y de numerosas congregaciones religiosas.

Para él, pues, aunque tarde, puede consignado aquí, mi felicitación.

Con esta primera nota.

Llena de afecto.

Y simpatía.

LOS BOMBEROS DE SAGUA LA GRANDE

Visitaron ayer nuestra localidad.

Y fueron cortésmente atendidos por nuestras autoridades municipales y por los Jefes y Oficiales del Cuerpo de Bomberos de Regla.

Recorrieron nuestras calles con su banda de música.

Recolectando fondos para la reconstrucción de su Casa-Cuartel, devastada por el huracán de septiembre de 1933.

Al frente de los bomberos de Sagua, viene el comandante de ese cuerpo, señor Juan Vidal Vega.

Numerosas pruebas de simpatías han recibido los bomberos de Sagua, durante su corta estancia en Regla.

¡Muy merecidas!

Y justificadas.

PROXIMO BAILE

En la sociedad Antiguos Alumnos de la Escuela número dos.

Se efectuará el sábado.

Y será amenizado por el septeto R. Cabanas.

Para asistir a esta fiesta bailable de los simpáticos muchachos de la sociedad de la calle de Máximo Gómez, existe un gran entusiasmo entre nuestras damitas.

De ella me haré eco.

MUY ADELANTADOS

Así están.

Los trabajos que en el «floor» de Basket-ball del Liceo de Regla, se vienen efectuando.

Para su inauguración se está organizando un campeonato entre nuestras principales sociedades sportivas.

Competirán, según se nos informa, el «Liceo de Regla», el «San Cristóbal» de los hermanos La Salle, y los antiguos alumnos de las escuelas números dos y cuatro.

Los entusiastas y caballerosos jóvenes Jesús Lago Lunar y «Paquito» Sentí, miembros activísimos del «Liceo de Regla» son los encargados de la organización de ese Campeonato local.

Que será un éxito.

A juzgar por el entusiasmo que entre nuestras damitas ya se nota.

Muy pronto será lanzada la convocatoria.

Para ello sólo se espera que estén terminadas las gradas, que actualmente se están construyendo en el «floor» del Liceo.

EN EL COLEGIO «SAN CRISTOBAL»

De los hermanos La Salle.

Continuará el campeonato intersocios de basket ball.

El próximo domingo.

Jugarán, a las tres de la tarde, los equipos «Troyanos» y «Columbia», quienes por haber quedado empatados e nel pasado Campeonato, están jugando una serie de tres juegos, de los cuales ya ha ganado uno el equipo de los «Troyanos» que dirige Menéndez.

El «Columbia», por su parte, espera empatar nuevamente, para decidir entonces el campeonato, el segundo domingo de febrero.

A las cuatro, jugará el «team» oficial del «San Cristóbal» con los simpáticos muchachos del «Guanabacoa Sport Club».

Son ya los últimos juegos del Colegio.

Así se nos informa.

MUY INTERESANTE

Así es.

El programa que para esta noche tiene señalado el coquetón teatro «Regla».

En él figura el estreno de la interesantes films «El teniente de navío» y «El Danubio Azul».

Para mañana: «Mi debilidad», por la archisimpática Lilian Harvey y Lew Aires.

Y el domingo, estreno de la superproucción de los Artistas Unidos «Enrique VIII y sus seis mujeres», por el coloso Charles Laughton.

Tan esperada.

E interesante.

MISA DE REQUIEM

Se efectuó ayer.

A las ocho de la mañana.

Por el alma de la señora Barbarita Fernández, viuda de Alvarez, recientemente fallecida.

Acto ese que se llevó a efecto en nuestra iglesia parroquial.

Y que estuvo muy concurrido.

INFORMACION TELEGRAFICA DEL INTERIOR

POR NUESTROS CORRESPONSALES

Santiago de Cuba, Enero 30.—Diario, Habana.—Han sido detenidos y enviados al Vivac, el ex-sargento de la policía Paulino González; el ex teniente del Ejército Juan Estenger, y Arístides Sánchez, hijo político de Arsenio Ortiz, por creérsele complicados en el asesinato ocurrido en Enero de 1931, en la calle Calvario y San Germán, suceso conocido por el del «Hombre-Bomba», por aparecer un individuo con un petardo en la boca. Los detenidos fueron puestos a la disposición del Juez de Instrucción del Tribunal de Sanciones.

LOS COMERCIANTES IMPORTADORES

La Asociacion de Comerciantes Importadores celebró un banquete en los jardines de la cervecería «Hatuey», con motivo de la toma de posesión de su Directiva, la cual preside el señor Pedro Díaz Rodríguez. Se pronunciaron entusiastas discursos, enalteciendo el Gobierno del Coronel Mendieta, preconizando la unión de los comerciantes e industriales para ayudar a resolver los problemas que pesan sobre el país en estos instantes. También pronunció un elocuente discurso el periodista señor Abril Amores, que fué invitado de honor.

UN CRUCERO FRANCES

A las nueve y media de la mañana entró en puerto el crucero francés, «D-Entrecasteaux», procedente de Haití, haciendo el saludo a la plaza, disparando veintiún cañonazos, siéndole contestado por el cañonero «Baire». Los cañonazos causaron alguna alarma en la ciudad, y el público corrió hacia el litoral. Motiva el viaje del buque de guerra francés, la necesidad de proteger los intereses galos en Oriente, situación que ha desaparecido con el cambio de Gobierno cubano.

En una visita que hice a su capitán, Mr. Maistre, interesándome por su viaje a ésta, manifestó el distinguido marino que su viaje a Santiago de Cuba era una visita de cortesía, al cesar los motivos de intranquilidad que habían existido en ciertos momentos.

El buque fué visitado por el Cónsul de Francia, M. Brillouin, y por el comandante del «Baire», señor César Bruce.

En honor de los marinos celebró la sociedad santiaguera una recepción que resultó muy lucida.

PENSIONADOS Y JUBILADOS

Los pensionados y jubilados celebraron una reunión en el Centro de Veteranos para pedir al Gobierno los pagos atrasados.

GARCIA.

REANUDARON LAS CLASES LOS MAESTROS DE SANTIAGO DE CUBA

Santiago de Cuba, Enero 30.—Diario, Habana.—Los maestros reanudaron las clases en toda la provincia. Encuéntranse en esta localidad el Jefe de Estado Mayor de la Marina de Guerra Nacional, señor Fernández Villoch, con su ayudante el teniente señor José Feijó, en viaje de inspección.

En avión han salido para la Habana los estudiantes Chilo Despau y Guillermo Hollands, para tratar con el Secretario de Instrucción Pública, el problema estudiantil. Ambos fueron elegidos para tal fin por la Asamblea celebrada.

El problema estudiantil en Oriente es grave. Los estudiantes examinados cursaron telegramas al Presidente de la República, protestando de la agresión de que fueron objeto los inexaminados, pidiendo la destitución del Jefe de la policía habanera. Ambos sectores se encuentran preparados para repeler toda agresión.

Después de veintiún días de huelga, cinco maestros integrantes de la comisión de profesores de la Normal, volvieron a dar clases a los alumnos en un cursillo; los estudiantes hacen guardia día y noche armados de rifle, por temor a un nuevo asalto de los examinados a la Escuela Normal.

Asisten a los oursillos del Instituto unos cuatrocientos normalistas. A la Normal asisten unos cincuenta estudiantes. Los examinados elogian la actitud del Director del Instituto, ingeniero Novoa, por haber presentado una fórmula de solución del conflicto, y combaten al Director de la Escuela Normal, Dr. Martínez Anaya, por su intransigencia a la solución. Los examinados de esta provincia, en su inmensa mayoría, se sostienen firmes, fundándose en los derechos adquiridos. El Gobierno debe solucionar este problema y evitar días de luto al estudiantado.

También embarcaron para la Habana, los líders de los estudiantes examinados, señorita Elva Pérez y José Gelabert.

VISITA DE UN MILLONARIO YANQUI

Esta tarde llegó a bordo de un hidroavión particular, el millonario americano Richard Dupont, acompañado de su señora. Habiéndole entrevistado en el hotel «Casa Grande», donde se hospeda, manifestó que su viaje era de placer. — GARCIA, Corresponsal.

PROCESAMIENTOS DEL TRIBUNAL DE SANCIONES

Santiago de Cuba, Enero 30.—Diario, Habana.—Esta noche, el Tribunal de Sanciones excluyó de fianza por la muerte de Manuel González Pérez, en el proceso radicado por infracción de la Ley de Explosivos, al ex teniente Estenger, y a los acusados Arístides Sánchez, C. Contero, Valeriano Hierrezuelo, Paulino González. Se hallan prófugos Alberto Tornes, Arsenio Ortiz Jr., Hierrezuelo y Torres. Los demás se hallan en el vivac.

ROBO EN UN JUZGADO

En el Juzgado de Cuneira, Guantánamo, robaron en la madrugada de hoy dos revólvers y una regular cantidad de dinero. El Juzgado encuéntrase frente al cuartel de la Guardia Rural.

HUELGAS SOLUCIONADAS

La huelga del central «Romelie» ha quedado solucionada, habiendo dado comienzo hoy los cortes de caña. También quedó solucionado el conflicto planteado por los trabajadores del central «Alto Cedro», por lo cual dará comienzo la zafra.

UNA REYERTA

Han sostenido una reyerta en Banes, Felipe García y Emiliano Díaz Rodríguez, resultando gravemente herido García, quien fué trasladado al hospital. Díaz, el agresor, se halla detenido.

SEPELIO DEL HIJO DE MACEO

En la tarde de hoy se verificó el sepelio en Palma Soriano del joven José Maceo, hijo del General. Los funerales constituyeron una sentida manifestación de duelo.

UNA MANIFESTACION

Hoy recorrió las calles una manifestación de los obreros portuarios, braceros y peones, los que portaban un cartel en el que pedían venganza contra el Presidente del Gremio de Conductores de Carros de Carga, «Cheché» López. Los braceros mantienen la huelga contra dicho Gremio.

UNA BOMBA

En el almacén de madera de la Viuda de Alberto González y Cía., situado en las calles Maceo esquina a San Mateo, explotó una bomba, sin causar daños; ignórase la causa de este atentado.

ACCIDENTE DEL TRABAJO

Al explotar un motor en la finca «Manantiales de la Purísima» en el pueblo «Dos Bocas» resultó quemado gravemente el obrero José Montoya, que fué recluído en el Hospital Civil.—GARCIA, Corresponsal.

ROBO EN UNA OFICINA DE CORREOS

Santiago de Cuba, Enero 30.—Diario, Habana.—En las oficinas de Correos, en Baire, se cometió un robo ascendente a la cantidad de setenta pesos en sellos y algún efectivo, siendo violentada la caja de caudales.—GARCIA, Corresponsal.

LOS COLONOS DE MANATI Y LA ZAFRA

Santiago de Cuba, Enero 30.—Diario, Habana.—Ha quedado solucionado el problema de los colonos en el Central «Manatí», encontrándose dispuestos a dar comienzo a la zafra. Ignórase la actitud de la compañía.

UN MITIN

En el Stadium de Base Ball de Chaparra, se ha celebrado un mitin, al cual asistieron más de mil personas. Dicho acto fué organizado por el Partido Nacional Revolucionario de Carbó. Hicieron uso de la palabra varios oradores. Causó sorpresa este mitin, por ser Chaparra un feudo menocalista.

DEROGACION DE IMPUESTOS

Los detallistas de Holguín solicitan del Presidente Mendieta la reorganización de los impuestos al azúcar.

UN PLAZO

Los empleados del ferrocarril de Holguín y Gibara, dieron un plazo de quince días para que la Compañía Beola acepte sus demandas.

GARCIA.

LOS EMPLEADOS DE COMUNICACIONES DE CAMAJUANI

Camajuaní, Enero.—Diario, Habana.—Los empleados de Comunicaciones de esta se adhieren a la petición de sus compañeros del ramo, en favor del señor Antonio Linares, antiguo y competente empleado, para que se le designe Subsecretario de Comunicaciones, premiándose con ello su labor revolucionaria.—QUIROS, Especial.

LOS PERIODISTAS DE VICTORIA DE LAS TUNAS

Victoria de las Tunas, Enero 30.—Diario, Habana.—Elementos de la prensa de esta localidad reuniéronse hoy, acordando enviar al Presidente de la República el siguiente telegrama .: :

«Honorable Sr. Presidente de la República, Habana.—La prensa tunera, al trasmitirle el deseo de toda la población oriental, expresada por la mayoría de sus organos del Cuarto Poder, aplauden la justa designación del Dr. Miguel Angel Cano Dominguez, Superintendente Provincial de Escuelas de Oriente.—Octavio Doval, Manuel Mora, Manuel Herrera Martínez, Cecilia García González, Rafael Cirona, Angelina Pérez Font, y siguen las firmas».—Corresponsal.

TRATO DE SUICIDARSE UNA SEÑORITA

Trinidad, Enero 30.—Diario, Habana.—Acaba de ser conducida al Hospital Civil la señorita Concepción Téllez, hija predilecta del General Téllez Caballero, la que trató de suicidarse disparándose un tiro. Su estado, por las noticias que he logrado obtener, es de suma gravedad. La sociedad de Trinidad lamenta el caso por la estimación general que disfruta en la misma dicha señorita, al igual que todos sus familiares. — GANDARA, Corresponsal.

LA HUELGA DE BRACEROS Y PEONES DE SANTIAGO

Santiago de Cuba, Enero 30.—Diario, Habana.—Continúan los braceros y peones marítimos en huelga, agudizándose la pugna existente entre éstos y el Gremio de Conductores de Carros de Carga, sufriendo el comercio por consecuencia de la misma, serios quebrantos. Los muelles se hallan abarrotados de mercancías; la gasolina es sacada por la fuerza pública. Urge que la Secretaría del Trabajo resuelva el conflicto.

REPATRIACION DE HAITIANOS

Ha zarpado para Haití, el vapor «Julián Alonso», conduciendo ochocientos haitianos repatriados.

JUSTA REPOSICION

Hoy tomó posesión el Secretario del Juzgado de Primera Instancia, señor Núñez Badel, que había sido dejado cesante por el Gobierno de Grau, para poner en su lugar al estudiante Benito Fernández. El señor Núñez Badell fué repuesto por el Coronel Mendieta.—GARCIA, Corresponsal.

UN «HABEAS CORPUS» A FAVOR DE DIECIOCHO OBREROS

SANTIAGO DE CUBA, enero 30.—DIARIO, Habana.—El doctor Fernández Pla ha presentado hoy un recurso de «habeas corpus» a favor de 18 obreros del central «Soledad», detenidos en el cuartel Moncada.

UN CAREO

Se celebró un careo en el Juzgado de Instrucción entre los detenidos por el asesinato de Manuel González Pérez, causa que se ha de ver ante el Tribunal de Sanciones. El detenido González aseguró que Sánchez se encontraba presente en el momento del crimen. El careo entre el ex teniente Stenger y demás detenidos, no pudo ser oído ni presenciado por el corresponsal.

POSIBLE HUELGA

Mañana vence el plazo concedido al comercio de Guantánamo por los empleados de cafés y fondas, disponiéndose a declarar la huelga. Las colectividades obreras amenazan con un paro general.—García, corresponsal.

AUTO ABANDONADO

MARIANAO, enero 30.—DIARIO, Habana.—El vigilante número 30, de la Policía de Marianao, dió cuenta de que en su recorrido por el reparto Barreto encontró abandonados dos automóviles con las chapas particulares 8351 y 18933.

ARROLLADO POR UN OMNIBUS

Clara Alfonso, de 15 años de edad y con domicilio en el reparto Clarisa, resultó lesionada menos grave al ser alcanzada por el ómnibus número 5555, de la empresa Los Aliados, que guiaba Benigno Benecmo y Martínez, de 33 años y vecino de Calzada de Columbia y Padre Varela.

El suceso ocurrió en Real y Santa Ursula, en los momentos en que la muchacha cruzaba la calle.

Fué recogida por el alcalde de Marianao, doctor Pedro Varela, que la trasladó a la casa de socorros, donde fué atendida por el doctor Anglés.

85 EXPEDIENTES DE DESAHUCIO

El doctor Israel Camús, juez municipal de Marianao, tuvo conocimiento en el día de hoy de 85 expedientes de desahucio.

REPARTO DE DINERO A LOS POBRES

Hoy se repartió entre los pobres la cantidad de dinero que acostumbraba dar el Municipio de Marianao y que no se distribuía desde hace muchos meses.

El reparto lo llevó a cabo el alcalde personalmente.—Martínez, corresponsal.

DESMIENTE EL TENIENTE MORANDO QUE SUS SOLDADOS SE HALLEN RECOGIENDO HAITIANOS Y OTROS RUMORES CIRCULANTES

GUANTANAMO, enero 30.—El teniente Morando, Jefe de las tropas destacadas en esta localidad ha desmentido la noticia de que sus soldados se encuentren recogiendo haitianos trabajadores, así como que el señor Eusebio Mujal y los empleados de la Aduana que han renunciado lo hayan hecho por no estar conformes con el actual gobierno, aclarando que el señor Mujal, Administrador del departamento, se ausentó por ser amigo del doctor Guiteras.

NUEVO JEFE DE O. PUBLICAS

Se asegura que será designado Jefe de Obras Públicas de Oriente, el ingeniero Salcines.—Corresponsal.

ASPIRANTES A LA ALCALDIA DE GUANTANAMO

GUANTANAMO, enero 30.—Un grave problema se ha creado en esta localidad con motivo de la posesión de la Alcaldía, a la cual aspiran numerosos candidatos igualmente fuertes y que cuentan con grandes simpatías dentro de los sectores que los apoyan.

El doctor Fernández Junio es candidato de los nacionalistas. El doctor Sierra del A B C. El doctor Barada de los menocalistas. Alvaro Infante de los revolucionarios conservadores. Se espera sea repuesto el señor Jaiy, Alcalde que fué de los revolucionarios y amigos del exsenador Gonzalo Pérez. Al señor Jaiy lo apoyan las entidades obreras y las corporaciones económicas. —Corresponsal.

LA HUELGA DEL FERROCARRIL DE GUANTANAMO Y DE LA GUANTANAMO SUGAR COMPANY

GUANTANAMO, enero 30.—Continúa en pie la huelga de empleados del Ferrocarril de Guantánamo y de la Guantánamo Sugar Company. Se asegura que los obreros agremiados de las salinas de Caimanera que paralizaron sus labores para prestar apoyo, se encuentran corriendo un referendum para ver si vuelven al trabajo, pues va para dos meses y la Guantánamo Sugar no ha aceptado ninguna condicion obrera, paralizando las labores en los tres ingenios de que es propietaria y en las lineas férreas.—Corresponsal.

De Unión de Reyes

SALUDO

Al comenzar de nuevo el gratísimo deber de informar a ustedes de los diversos acontecimientos sociales en nuestro pueblo, cúmpleme enviar un atento y cordial saludo a nuestro bien querido Director doctor José Ignacio Rivero, así como a todos los demás compañeros y desear que al entrar Cuba en esta nueva era de paz y fraternidad, DIARIO DE LA MARINA, participando también en el conglomerado social, aportando todo el caudal de buena voluntad y firmeza de cristianos y sólidos prestigios, reintegre a esa sociedad, ávida de tener su diario favorito, el diario «de todos y para todos».

Y que por siempre pueda mantener el galardón de seguir las normas y la vía recta de aquel maestro de los periodistas: Don Nicolás Rivero, honra y prez del DIARIO DE LA MARINA.

MENDIETA

Así, a secas. Y sin embargo, cuánta esperanza hay en nuestro corazón al pronunciar ese apellido. Mendieta. Y parece que el corazón se aquieta, que todo se calma, que podemos descansar, libres de la atmósfera asfixiante que nos enervaba. Mendieta, dice Cuba entera, de un extremo a otro de la isla y la esperanza se trueca en realidad al notar que cada día, un nuevo motivo de bienestar se va dejando sentir. Todos nos sentimos regocijados y cada uno, poniendo mucho de su buena voluntad, estamos contribuyendo a que Cuba se liberte de todos sus dolores y estamos seguros que la mayoría de los habitantes de este país hará un sacrificio si así lo necesitara la patria para ayudar a su futura riqueza económica, política y social.

Tengamos fe en Mendieta, el Pacificador como le llamamos todos. Confiemos en su indiscutible integridad y contribuyamos todos a que gridad y contribuyamos todos a que el «nuevo trato» sea una realidad tangible y feliz.

Coronel, sea usted iluminado por Dios para llevar a feliz término el viaje de la nave cubana. Y que todos los marineros sepamos confiar en nuestro patrón.

BLANCA TERESA RODRIGUEZ

Un año de vida cumplirá el día 8 de Febrero, Blanca Teresa Rodríguez.

Querube bajó a la tierra un instante y asomó su risueña faz entre las nubes rosa. Paseó su mirada de ángel por toda la inmensidad y hubo un momento en que vió a unos padres que contemplaban a un único hijo, vigoroso y fuerte crecer hasta llegar a ser casi tan alto como ellos. Y el ángel pensó que a aquellos padres les regocijaría tener una hija y aquel día 8 de Febrero, bajó muy quedo, quedito, hasta rozar con sus alitas invisibles el rostro dulce y bello de la madre joven.

Y hubo un salmo de alegría en los corazones del padre y de la madre; hubo un batir alegre de palmas del hermano que tenía ya una hermanita, (el sueño hermoso de toda su vida) y los abuelos y tíos, sintieron la alegría grandísima de ver a Blanquita.

Envío: Querube que bajaste para llenar de felicidad a un hogar, serás siempre ángel de paz y de ventura porque viniste a este mundo con la misión de hacer el bien y de dar —varita mágica son tus ojos, tu sonrisa y tu faz— la felicidad a todos los que te rodean.

Blanca Teresa Rodríguez, yo te rindo el homenaje de mi cariño y la devota sumisión de mi ternura.

SRA. ELPIDIA RUIZ DE LIMA

Ha regresado de la Habana la señora de Lima a quien hemos testimoniado sus amistades todas, nuestra sincera condolencia con motivo del trágico accidente en que perdió la vida su sobrinito «Perucho» Ruiz Ruiz en días pasados.

SRTA. GLORIA M. DUMIGRON

Con un fuerte ataque grippal ha estado varios días, mi buena amiga Glory, profesora de I. Pública, así como también lo han estado sus hermanas.

Afortunadamente y gracias a Dios todas siguen bien, lo que celebramos.

SRA. NENA BUSTO DE FONT

Se encuentra completamente bien la señora de Font, que estuvo durante muchos días, molestada por el agudo dolor que le produjo la luxación en una de las manos, al sufrir una caída. Muy querida y respetada en esta sociedad la buena amiga «Nena» su enfermedad ha sido causa de que todo Unión haya desfilado por su elegante residencia a interesarse por su salud y hacer votos muy sinceros por su rápido y total restablecimiento, suceso que gracias al Señor, podemos consignar.

Tal noticia la consignamos jubilosos, enviando nuestra enhorabuena a Nena y a Font, el cumplido caballero y activo funcionario.

SRA. MARIA TELOT DE GONZALEZ QUEVEDO

Hacia el central «Hershey» acompañado de su esposo e hijos, marchó en días pasados la joven señora de G. Quevedo, que demoró su viaje a consecuencia de haber tenido enfermo al pequeño »Rico» con una afección catarral.

Despedimos a los estimados amigos, deseando que regresen pronto.

EN EL CLUB CINE «CUBA»

Nuevamente se han abierto las puertas del cine «Cuba» para ofrecernos el único motivo de solaz a los unionenses, los domingos. Se han inaugurado otra vez, las tandas infantiles, aunque desearíamos hacer llegar a «Pepito» el ruego de que exhibiera en esas tandas, películas que instruyeran y deleitaran a los niños, tales como revistas de los sucesos de actualidad, películas descriptivas, en fin, que fuesen propias para la niñez. También «cartones» que son la delicia de chicos y... por qué no? de grandes también.

Sabemos también que muy pronto se inaugurarán los días de moda y a título de rumor me han «asegurado» que un día a la semana será gratis la función para cada señora o señorita, siempre que venga acompañada de un caballero. ¿Será cierto?

EL DR. DULZAIDES

No podía dejar de tener un recuerdo lleno de respeto y cariño para el inolvidable Dr. Leopoldo Dulzaides, ese caballero sin mácula que hace un mes nos abandonó para siempre. Recto, íntegro, cortés y tipo genuino del aristócrata caballero, el Dr. Dulzaides pasó por el mundo haciendo el bien. Muy cumplido y afectuoso, supo siempre cumplir con su deber de ciudadano, sin pedir más que la satisfacción de haber servido a la Patria.

Su entierro fué una elocuente manifestación de duelo popular y demostración evidente de lo mucho que le queríamos. Hombres, mujeres y niños acompañaron al doctor Dulzaides hacia la casa de todos.

Adiós Dr. Ahora ya no escucharé más su pausada voz al responderme: Adiós, señorita...

ADRIANA.

ACTIVIDADES OBRERAS

Ocupa la actualidad en los centros obreros el conflicto de los obreros ferroviarios, que sostiene la «Unión de Empleados del Ferrocarril Norte de Cuba», cuyas demandas no han sido atendidas por la Compañía. Los dirigentes del movimiento confían en que, si fuere necesario, serán apoyados por las entidades obreras, que ya les brindaron solidaridad unas, y otras están tratando el problema, especialmente aquéllas que son filiales de la Confederación Nacional Obrera de Cuba.

La Mesa Ejecutiva de la Confederación, está desplegando toda su actividad para que respondan a la llamada. En reunión celebrada al efecto hizo suyo el Manifiesto que sobre este problema lanzó la Y. W. W. «Trabajadores Industriales del Mundo», adhiriéndose a la huelga mencionada, asegurando que no permitiría que los vapores que se hallan en Puerto Tarafa fueran cargados por personal «rompehuelga», ni que en ellos se realice ningún trabajo, mientras los obreros organizados no vuelvan al trabajo.

Otro de los problemas que ha cobrado supremo interés es el referente al tabaco de las fábricas «Partagás» y «H. Upmann» cuyo embarque está suspendido mientras no se solucione el problema del Sindicato de Torcedores de la Habana apoyado por el Comité Conjunto del Sindicato, Bahía y Transporte. Los Comités de fábricas, talleres, etc., han cambiado impresiones, ante la amenaza del embarque, para decretar el paro de la industria y demás colectividades obreras que apoyan dicho movimiento, si se trata de ejercer presión para dicho embarque, del cual están pendientes los trabajadores.

Se ha pedido a la Unión de Vendedores de la Habana la solidaridad en lo que se refiere a la distribución en esta capital de los productos de las citadas fábricas, y esa asociación ha celebrado anoche una asamblea para tratar del particular. A la hora avanzada en que nos retiramos del local continuaba el debate entre las representaciones obreras que asistieron a la reunión, muchas de las cuales estaban decididas a prestar el mayor apoyo a la petición de solidaridad.

Continúan las impresionantes rebajas en todos los artículos de estación.

Una magnífica oportunidad para habilitarse para largo tiempo con artículos de moda de primera calidad y hacer grandes economías.

ESTAS REBAJAS COMPRENDEN:

Vestidos - Sombreros - Zapatos
Telas - Carteras - Medias
Sweaters - Guantes - Bufandas

Vestidos, Sombreros y demás artículos para niñas y jovencitas; artículos para niños y caballeros.

Los artículos que usted necesita están seguramente incluídos en estas rebajas. Pregunte por ellos en todos los departamentos.

EL ENCANTO dará mañana a sus clientes una noticia de gran interés doméstico.
LEA NUESTRO ANUNCIO DE MAÑANA.

El Encanto

Telf. A-7221

Una nota de fina elegancia sportiva.

ESCARPINES PARA SEÑORITAS y NIÑAS

EL ENCANTO anuncia una nueva colección que comprende gran variedad de estilos nuevos, recomendados por los críticos de modas como "una nota de fina elegancia sportiva".

Precios muy bajos.

4½ al 5½ ..... 35 y 40c.
6 al 6½ ..... 45 c.
7 al 8½ ..... 50 c.
8 al 10 ..... 60 c.

PLANTA BAJA.

El Encanto

El Departamento Postal atenderá los pedidos del Interior

M.E.C.D. 2016

ACTUALIDAD ESPAÑOLA

El Gobierno de Cuba y los españoles

Por LEON ICHASO

Los Españoles residentes en Cuba hemos entrado bajo el Gobierno actual en una nueva etapa. Las exaltaciones hispanófobas, tan inmotivadas y absurdamente promovidas por el estado de aturdimiento, de desconcierto y de hiperestesia pasional de los gobernantes anteriores, van esfumándose rápidamente. Se piensa dar a nuestros compatriotas las mayores facilidades para su nacionalización en Cuba. Se tiene en cuenta que los españoles largamente radicados en la Isla, constituidos en hogares cubanos, con esposa, hijos y familiares nacidos en el país, deben ser considerados o son ya de por sí ciudadanos cubanos. Se ratifica el propósito —así se nos informa— de modificar el Decreto del 50 por ciento a fin de evitar perturbaciones económicas más nocivas que nunca para todos en estos momentos de anemia comercial e industrial y armonizar los intereses de los nativos con los de los extranjeros.

No extrañanos este cambio de actividad del nuevo Gobierno respecto a los españoles. Además del sentido de responsabilidad, solvencia y verdadero nacionalismo del señor Presidente de la Repúública coronel Mendieta ha influido muy eficazmente en la nueva orientación el espíritu amplio, reflexico y reconstructivo del A B C que toma parte tan importante en el Gobierno actual. En el programa abecedario entraba cuando colaboraba con Carlos Manues de Céspedes corresponder al hidalgo otorgamiento de la doble ciudadanía a los nativos hispanoamericanos, estatuido por la Constitución de España, concediéndola a su vez a los españoles de la Isla.

En cuanto a las citadas modificaciones del decreto del cincuenta por ciento hemos recibido la carta que publicamos a continuación:

Habana, 24 de enero de 1934.

Sr. León Ichaso.
"Diario de la Marina".
Habana.

Muy señor Mío:

Habiendo leído sus comentarios acerca de las modificaciones que se pretende llevar a cabo en la Ley del cincuenta por ciento (en vigor), me fijo en la parte donde dice textualmente: "Se trata también de modificar el Decreto en lo que atañe a extranjeros casados con mujeres cubanas y que tengan hijos".

Creo, si no estoy equivocado, que según la cláusula, los extranjeros que estén casados con cubanas y tengan hijos se hallarán comprendidos dentro de dicha Ley; pero los que estamos casados con cubanas y no tenemos actualmente hijos, seremos excluidos de la misma.

Yo llevo en esta tierra diez y nueve años trabajando en el ramo de comercio, y por la situación económica del país fué rebajado de mi puesto. Hace nueve años que soy casado con una cubana y sin hijos actualmente, pues se nos malogró uno hará seis años, pero como me encuentro imposibilitado por la Ley del cincuenta por ciento para poder trabajar, quiero exponerle mi verdadera situación y agradecerle su comentario a este caso, que quizás no sea el único.

Yo tenía mi hogar constituido con mi esposa, su mamá y su madrina. Como a estas últimas la edad las imposibilitaba para el trabajo yo tenía que ayudarlas en lo que mis esfuerzos me permitían, pero como la Ley del 50 por ciento acabó de agravar mi situación, nos dejó a todos en la mayor penuria.

¿El hecho de no tener hijos, y sí mi mujer y familia cubana que mantener, me impedirá conseguir trabajo. según la proyectada reforma de la Ley del 50 por ciento en ese sentido?

Le agradecería me aclarase esta duda respecto a su comentario en su leída sección "La actualidad".

De usted atentamente,

E. IGLESIAS.

s|c Bernaza número 44.

Si, como lo hemos indicado, el actual Gobierno considera casi como cubanos a los españoles que hayan constituido aquí un hogar con esposa y familiares nacidos en la Isla y piensa favorecerlos en todo lo posible, no se ha de limitar seguramente a modificar el 50 por 100 sólo para los que tengan hijos nativos. Bastará, sin duda, que los españoles hayan formado una familia cubana. Así lo hemos de inferir del espíritu de consideración y afecto a nuestros compatriotas que anima a los nuevos Gobernantes.

AVISO

Comunicamos a las personas que tengan joyas empeñadas en esta casa y adeuden 6 meses, pasen a prorrogarlas para no incurrir en la subasta que se efectuará el día 2 de febrero, a las ocho y media a. m.

"LA IDEAL"

MIRAGAYA y FERNANDEZ
NEPTUNO e INDUSTRIA

Combatirán los Socialistas la Amnistía de Calvo Sotelo y Guadalhorce

El gobierno ha nombrado una comisión para rescatar a los presos españoles del Sáhara

Ha sido destruído por un incendio gran parte del edificio que ocupa el «Círculo de la Amistad» que está considerado como uno de los más suntuosos de la región de Andalucía

MADRID, enero 30 (SE).— «Heraldo de Madrid» asegura que por informes del comandante Estévez parece comprobarse la existencia de prisioneros españoles en el Sáhara francés.

Ante la gravedad de ciertas denuncias el Gobierno ha nombrado una comisión para comprobar los informes y proceder en caso afirmativo al rescate de los cautivos.

Se dice que es posible que a estas horas esté rescatado algún prisionero en espera del momento oportuno para traerlo a España.

FUE PASTO DE LAS LLAMAS

CORDOBA, enero 30 (SE).— En el Círculo de la Amistad, uno de los más suntuosos de Andalucía, se declaró un incendio.

Varios vecinos apreciaron que del tejado salía humo.

Los bomberos acudieron rápidamente y lucharon denodadamente por extinguirlo.

A las cinco de la madrugada quedó localizado el fuego, ardiendo la planta alta del edificio y los locales correspondientes a barberías y los baños.

El incendio se produjo por una chispa desprendida del brasero de la calefacción.

En el lugar del siniestro se personaron el gobernador civil, el alcalde y los socios del Círculo.

EN GIJON SE LLEVAN 600 PESETAS

GIJON, enero 30 (SE).—En las oficinas del agente de seguros Eusebio Canedo, situadas en la calle de San Fernando 107, penetraron cuatro individuos que encañonaron a los empleados, obligándoles a levantar las manos.

Uno de los pistoleros quedó en la puerta.

Los empleados fueron encerrados en una habitación.

Después practicaron un registro, apoderándose de 600 pesetas y dándose a la fuga.

EL PERSONAL DESPEDIDO DE LA TRASATLANTICA

MADRID, enero 30 (SE).—El personal despedido de la Compañía Trasatlántica ha elevado un escrito al señor Lerroux exponiéndole la situación crítica en que se encuentra este personal.

Solicita que restaure las líneas de navegación que suprimió el Gobierno anterior.

CUATRO EXTRANJEROS MURIERON CERCA DE TARIFA A CAUSA DE HABER COMIDO PLANTAS TOXICAS

La detención del presidente de una sociedad obrera causó alteración del orden en un pueblo de Sevilla, siendo las mujeres las más destacadas, pues cortaron las comunicaciones

ALGECIRAS, enero 30 (SE).—En las inmediaciones de Tarifa, en el lugar conocido por San José del Valle, han aparecido muertos cuatro individuos extranjeros, dos alemanes, un checoeslovaco y un austriaco.

Parece que han fallecido a consecuencia de haber ingerido plantas venenosas.

A los cadáveres se les practicará la autopsia.

Se trata de jóvenes de humilde aspecto que, al parecer, se dedicaban a recorrer países.

LOS PREMIOS DE PINTURA Y DE CARTELES DE LA EXPOSICION DE BELLAS ARTES

MADRID, enero 30 (SE).— Por orden ministerial fué aprobado el fallo de los Jurados del Concurso Nacional de Pintura de 1933 y del de Carteles anunciadores de la Exposición Nacional de Bellas Artes de 1934.

Los premios resultan adjudicados en la forma siguiente; el del Concurso de Pintura (tema «Retrato»), a don José Gutiérrez Solana, dándose un acceso de este mismo tema a la señorita Rosario Velasco y a don L. Muntané y don Rafael Pellicer.

El del tema segundo (Paisaje a la acuarela), han sido favorecidos con los premios—el primero rebajado en mil pesetas—don Miguel Farré y don Rafael Estrany, y con los accesit doña Magdalena Leroux de Comendador y don Rafael Aguado Arnal, concediéndose como recompensa parcial la cantidad rebajada del primer premio a don Timoteo Pérez Rubio y a don Francisco Bonnin.

En el Concurso de Carteles los premios se han concedido, por el orden siguiente, a los señores Alonso y Peinador, a don Enrique Hortelano, a don Antonio Lara, a don Pedro Lozano Sotés y a don Ramón Manchón.

INCIDENTE EN UN PUEBLO

SEVILLA, enero 30 (SE).—En el pueblo de Almadén de la Plata se registró una alteración del orden público con motivo de haber sido detenido el presidente de una sociedad, por considerársele elemento perturbador.

La protesta la iniciaron las mujeres, que cortaron las comunicaciones.

La Superioridad envió fuerzas de la Guardia civil, que restablecieron el orden.

Créese que Calvo Sotelo va a regresar en seguida a fín de posesionarse de su escaño

El Conde de Guadalhorce se encuentra en Buenos Aires, en donde dirige las obras del ferrocarril metropolitano, y existe la creencia de que no volverá a España por ahora

Calvo Sotelo

MADRID, enero 30. (AP)—El Consejo de Ministros, celebrado hoy bajo la presidencia de Lerroux, ha acordado conceder una amnistía a don José Calvo Sotelo, Ministro de Hacienda de la Dictadura, y al Conde de Guadalhorce, que desempeñó el Ministerio de Fomento en el gabinete civil del general Primo de Rivera.

El Sr. Calvo Sotelo, que se halla en París desde la instauración de la República, ha sido elegido diputado a las Cortes actuales por dos Distritos y el Conde de Guadalhorce ha sido elegido igualmente.

Créese que Calvo Sotelo regresará inmediatamente a Madrid a tomar posesión de su escaño en el Congreso, cosa que no pudo hacer en las Cortes pasadas porque los diputados socialistas y extremistas se negaron a permitirlo a pesar de que había sido elegido por Orense.

En cuanto al Conde de Guadalhorce, se encuentra en Buenos Aires, dirigiendo las obras del Metropolitano y existe la creencia de que no regresará a España en mucho tiempo, acaso hasta que no termine la misión que desempeña en la capital argentina.

COMBATIRAN LOS SOCIALISTAS LA AMNISTIA DE CALVO SOTELO Y CONDE DE GUADALHORCE

MADRID, enero 30. (AP)—Los diputados socialistas se reunieron hoy en uno de los salones de conferencia del Congreso y acordaron hacer una vigorosa oposición al proyecto del Gobierno, aprobado en Consejo de Ministros, que concede una amnistía a los ex ministros de la Dictadura, señores José Calvo Sotelo y Conde de Guadalhorce.

CABLEGRAMAS POR CORREO

El cuento de hadas de ayer

Por C. CABAL

Miren el señor Botella, tan bueno que parecía y lo que se guardaba embotellado.!

Vosotros habéis oído hablar a cada paso de Botellas: en tierras civilizadas, el hablar de Botellas es corriente. Bueno, pues este es una, digo, es uno

Es todo lo que sé de él. Surgió en la «revolución», le hicieron diputado, y fué a las Cortes. Y en las Cortes, ya se sabe! Habló el señor Botella, y dijo ahí!

Con esto, ya contamos en España otro señor Botella memorable.

Porque el primero fué Pepe Botella.

LA CONSULTA DE LA CRISIS

Pues bien, ocurrió la crisis. Y el Presidente conoció a consulta a todos los grandes Pepes—he querido decir los grandes Papas.

Y el señor Botella, zás...! El señor Botella fué. Y vaya si hizo ruído lo que dijo, en paz y gracia de Dios!

—Hay que disolver las Cortes, porque para maldito lo que sirven, y porque ya rompieron totalmente con la opinión del país!

Qué bien, el señor Botella! Fué lo que dijo entonces todo el mundo:

—Se disolverán las Cortes, porque hay que ver, con este botellazo!

EN LA LISTA DE MINISTROS

Se disolvieron las Cortes, hubo que componer nuevo gobierno, y hubo que rebuscar nuevos Ministros entre los Papas de nombre.

Aquí del señor Botella! Se fué a él, se habló con él, se le contó que la patria necesitaba Botellas para sustituir los vidrios rotos, y el señor Martínez Barrios, que era quien manejaba la cuestión, hízole la pregunta de costumbre:

—Sí...?

—Sí...!

No pasó más. Otro Botella. Digo, no, otro Ministro.

LA SOLUCION IMPREVISTA

El pueblo dijo que no, y este señor Botella, tan Ministro, ahora se encuentra sin acta. El pueblo pensó de él, seguramente, lo mismo que él de las Cortes.

Bien, pero ved que disgusto! Un hombre como él, sin acta, es decir, sin entrada al Parlamento, sin posibilidad de discursitos, sin modo de cobrar las doce mil.

Vamos, no digan, es trágico! Como que el señor Botella pudiera hoy repetir lo de Nerón:

—Oh, qué Botella se pierde!

Así se explica su gesto de exigirle al gobierno a toda costa la anulación inmediata de las elecciones últimas. La voluntad nacional no significa nada en este caso. A ver, unas elecciones en que el señor Botella no triunfó, qué valor pueden tener?

Y dijo el señor Botella:

—Se anulan por decreto: nada más: Y se llama a las Cortes anteriores para que oficien de nuevo, y aquí paz y después gloria.

Tan fácil como era todo! Con llamar a las Cortes anteriores, las mismas Cortes aquellas que él había aconsejado disolver, por no servir para nada, y por haberse divorciado a fondo de la opinión del país.

El gobierno no quiso sin embargo, y dijo el señor Botella:

Entonces, yo me retiro!

Y se marchó a su casa en el momento.

He aquí el suceso del día. En España no se habla de otra cosa. El señor Botella esto... El señor Botella lo otro.

De todos modos—hay que confesarlo—él no ha perdido nada en este asunto. Fué Ministro cuatro días, y se retira con diez mil pesetas. Cuando arribó al Ministerio llevaba una botella solamente, y ahora, cuando se retira, ya se retira con dos.

El pueblo de La Rábita, en grave peligro

Uno de los barrios quedó desecho totalmente y otros han sufrido grandes daños

LA RABITA, eneero 30 (SE). — Desde hace días reina fuerte temporal de poniente. El viento es huracanado y el mar presenta imponente aspecto. Las olas, que en el temporal pasado derrumbaron parte del barrio de Mochilas, lo han destruído ahora por completo. En dicho barrio no queda ni una sola casa. En el de las Terreras también se han hundido varios edificios, y es inminente el peligro de que desaparezca. En algunas casas, aun intactas, pero ya desalojadas, sus propietarios desmontan puertas y ventanas para evitar que el mar las convierta en astillas.

Las olas alcanzan ya a la calle de los Carros, que pertenece al casco central, lo que hace temer la destrucción completa del pueblo si no se ponen los medios inmediatos para impedirlo.

Han quedado muchas familias sin albergue. Los daños materiales causados son de consideración y la alarma en toda la población es inmensa.

HA CESADO LA HUELGA DEL HAMBRE

VIGO, enero 30 (SE).— Después de seis días de practicar la huelga del hambre, los presos de la C. N. T. detenidos en la cárcel de Vigo han cesado en su actitud toda vez que han logrado con ella los objetivos que se proponían.

La cesación de la huelga que venían manteniendo no implica cambio alguno en su ideología, y están seguros de que las autoridades decretarán prontamente su libertad.

Si el mal es del ESTOMAGO hígado, VESICULA COLITIS o intestinos BISMAGEN lo sanará.

(Venta en Farmacias). Pruébelo y bendecirá la hora en que decidió tomarlo.

CASA "ARMADA"

IMPORTANTE

A nuestros consumidores

La función propaganda de nuestro chocolate «Armada» que tenía que celebrarse hoy a las 5 de la tarde en el Principal de la Comedia por la Compañía del genial Ernesto Vilches, se suspende por enfermedad de la señorita Zurí. La localidad repartida tendrá todo su valor para el Viernes a la misma hora.

Chocolate Armada Regalo del Paladar

Niega Lerroux la posibilidad de una crisis

Aprobado el presupuesto de treinta millones para las pensiones al clero rural

MADRID, enero 30. (AP).—El presidente del consejo de ministros, don Alejandro Lerroux, ha desmentido los rumores que circulan por los centros políticos referentes a la posibilidad de una crisis del gabinete como resultado de los acuerdos adoptados por varias comisiones parlamentarias desechando algunos proyectos presentados por el Gobierno.

«Un gabinete que se basa en las minorías—dijo el señor Lerroux—está expuesto a estas contingencias. Sin embargo, todas esas cuestiones tendrán que ser discutidas en el Congreso, donde tenemos mayoría.»

APRUEBA LA COMISION EL PRESUPUESTO DEL CLERO

MADRID, enero 30. (AP).—La Comisión de Presupuestos del Congreso de los Diputados ha aprobado un proyecto de ley concediendo pensiones al clero rural, de acuerdo con los deseos expresados por distintas minorías, de los cuales se hizo eco el Gobierno de Lerroux.

Se calcula que el crédito concedido anualmente para esta atención es de 30.000.000 de pesetas.

COCODRILICESE UD.

Usando los más finos artículos de cocodrilo legítimos fabricados por

«LA CASA DEL PERRO»

en Neptuno No. 38.

Se aplazó el paro general de olivareros

Ha sido suspendido hasta mañana el juicio oral por la revolución de Agosto

TOLEDO, enero 30. (AP).—Se ha anunciado la huelga general en simpatía con los obreros olivareros, pero se ha dado la orden de aplazarla cuarenta y ocho horas con el fin de permitir que patronos y obreros celebren varias conferencias encaminadas a poner término al conflicto.

En el día de hoy hicieron explosión dos bombas en las calles de esta ciudad, una de las cuales produjo gravísimas heridas a Divulcio Reyes

Los dos artefactos infernales causaron pocos daños, los que se redujeron a algunos cristales rotos.

La policía ha comenzado a investigar.

SUSPENDIDO EL JUICIO ORAL DE LA CAUSA DE AGOSTO

MADRID, enero 30. (AP).—El juicio oral de la causa militar instruida contra los jefes y oficiales que se rebelaron en Sevilla con el general Sanjurjo en agosto de 1932, que se está viendo ante la Sala Sexta del Tribunal Supremo, ha sido suspendido hoy hasta el jueves con el fin de permitir al Fiscal que formule conclusiones definitivas.

ENSALADA

WASHINGTON. — La Comisión de Aranceles del Congreso ha ordenado una investigación sobre el alza en el mercurio procedente de España. Para ello se verán los balances de Aduanas».

Bah; para comprobar la subida del mercurio, ¿no será mejor ver los termómetros?...

VALLADOLID.—En el pueblo de La Seca se celebró una reunión para repoblar los viñedos, pues la demanda de vinos de esta tierra es grande y se pretende evitar que el egoísmo particular aumente con composiciones químicas o con agua las cosechas sucesivas».

Sería lamentable que en La Seca echaran agua al vino...

«Pero ¿viene ya la amnistía, o no?»

Ah; se opone el señor Pita Romero, en representación de esos cinco partidos que han logrado traer al Congreso siete diputados...

«GERONA.—La vecina que agredió a cuchilladas a su novio pretextó que lo hizo porque él no quiso llevarla al «cine».

Vamos, que poner el «cine» por pantalla...

(De «Información», Madrid).

«VISTEME DESPACIO...»

El tranvía de vapor que corrió —¡es un decir!—entre Pontevedra y Marín, ha sido más famoso que la Caeyra. Lo inmortalizaron los poetas festivos, lo llenaron de gloria los humoristas, y fué siempre un regocijado motivo popular. No hubo coplas de Carnaval, en que no fuese aludido, ni forastero a quien no se le enseñase detenidamente el artefacto. Y murió, ingratamente sin un homenaje nacional.

Pues ese tranvía era utilizado, en algunas ocasiones, por el eminente dramaturgo don José Echegaray, que veraneaba, como es sabido, en su finca de Estribela, en el camino del tranvía.

Una mañana D .José caminaba, un poco apresuradamente, hacia su casa, cuando pasó el tranvía, y el maquinista, desde su puesto, entabló cómodamente con el ilustre peatón el siguiente diálogo:

Maquinista.—Suba usted, don José. Ni siquiera necesitamos parar del todo. Hace mucho sol. Suba.

Don José.—Muchas gracias, amigo. Hoy no les acompaño. Llevo esta sombrilla y, sobre todo, ¡tengo mucha prisa!...

(De «El Pueblo Gallego», Vigo).

GRAVEMENTE ENFERMO GABRIEL BARCELO

Se encuentra gravísimamente enfermo en el Hospital Universitario, antiguo «Calixto García», el líder del Ala Izquierda Estudiantil y miembro del Directorio de 1927, Gabriel Barceló.

HILO PARA TEJER

De los colores que Ud. esperaba y de otros nuevos, última novedad

ACABAN DE LLEGAR

E. Fernández y Cía, S. en C.

ALMACENISTAS DE FERRETERIA

BELASCOAIN Y SAN RAFAEL

TELF. U-5215

ESPAÑA

POLITICOS Y PRENSA

FRAGMENTOS

Para el DIARIO DE LA MARINA

LA ANARQUIA DESMANDADA

Ya ha estallado por fin la revolución anunciada. Apresurémonos a decir que se trata de un movimiento sin posibilidad alguna, presidido por una estupidez infinita. Esto no es revolución de verdad, ni cosa que se le parezca. Una revolución implica siempre, por excelencia, un estallido, un movimiento, una formidable conmoción popular. Y aquí el pueblo no interviene para nada. Todo el mundo está quieto en su casa. Y lo ocurrido se reduce a que un simple puñado de salteadores vulgares, de foragidos comunes, anda suelto por el tejado. Es una pura cuestión de policía, de recogida de basura humana. Y nada más.

.. ..

«La Vanguardia», de Barcelona.

MANIFIESTO DE LOS REVOLUCIONARIOS

En el manifiesto de los revolucionarios lanzado por los caudillos a sus huestes se les invitaba a transformar totalmente la sociedad.

Leemos cómo el comunismo libertario se dispone a acabar con nuestros sufrimientos en el mundo de los vivos:

«El primer empuje lo dedicamos a la destrucción del Poder organizado, poniendo en manos del pueblo las armas que son garantía de liberación.

Destruído este Poder, los hombres se nivelan en los mismos derechos y en las mismas categorías.

No debéis respetar ninguna autoridad. Queda abolida la propiedad privada, y toda la riqueza quedará a disposición de la colectividad.

Las fábricas y las tierras serán puestas a disposición de los Municipios libres. Los almacenes y tiendas serán controlados por los Comités de barriada.

Los Bancos quedan bajo la guardia del Comité revolucionario, que velará por que las riquezas sean puestas a disposición del pueblo.

Queda suprimida la moneda, así como el ejercicio del comercio».

Este es, en síntesis, el manifiesto en el que los revolucionarios suprimen la moneda y se aprestan a guardar las riquezas de los Bancos, que no son precisamente otra cosa que la expresión de la moneda.

El documento, de carácter soviético, ha prendido, desgraciadamente, en el espíritu de los que se han lanzado a la aventura, cubriendo de sangre ciudades y pueblos.

Dice don José Ortega Gasset:

«El Sol» publica un artículo de don José Ortega Gasset, en el que el ilustre profesor pide a las derechas españolas claridad, dice, en nombre de la nación.

Le parece al autor del artículo que es inaplazable una declaración que haga saber al pueblo el verdadero significado del triunfo de las derechas.

¿«Qué son las derechas triunfantes?—pregunta—. ¿Otra política u otro régimen»?

Y añade: El hecho de que a estas horas sea todavía necesario preguntarlo, revela un vicio muy radical en la propaganda que han hecho.

Se han dirigido al país sin claridad en lo más esencial, hasta el punto de ocasionar el hecho, sin ejemplo, de haberse producido incuestionablemente un triunfo y que a estas horas no se sepa a quién corresponde. Se sabe la victoria y se ignora el triunfador.

Dice a continuación, que en el vientre caótico de las derechas españolas van dos regímenes.

Los próximos meses, serán de gran peligro—sigue diciendo—. Todo depende de una condición. Si esa condición se cumple, todo lo demás que pase, sea lo que sea, podrá en definitiva resultar fértil y significar un paso adelante en la instauración de una España mejor.

La condición es ésta: Que el ejército y las fuerzas de seguridad pública, cumplan rigurosamente con su deber profesional y pase lo que pase sirvan impertérritas de sostén a la ley.

Y continúa: Cada hora que pasé sin que precisen su actitud respecto al régimen los grupos de «derecha», hasta ahora indecisos, intensifica el mal. Porque es evidente que cada una de esas horas, obligará más a que los republicanos se apresten enérgicamente a la defensa de la República.

Sobre esto conviene que no haya duda.

De aquí que sea tan copiosa la responsabilidad adscrita, principalmente al mayor adalid de todas esas huestes, al señor Gil Robles, joven atleta victorioso, cuya iniciación parlamentaria presencié complacido desde el lugar de tormento, que era mi escaño.

Nadie, supongo, le regateará el reconocimiento de que ha combatido como un bravo y se ha ganado el buen éxito, con sus puños. Esto no es, conste, permitirme apreciación alguna ni positiva ni negativa sobre las verosimilitudes de su porvenir político. No es hora para hablar de ello.

Dice después que estas selecciones han dado el aforo máximo posible de fuerzas derechistas. Y explica:

Se ha raído hasta el fondo del arca. Ya no hay más. Se ha sacado de la cama a los enfermos. Se ha extraído de las buhardillas las ancianas de clases pasivas. Se ha conducido hasta las urnas a las monjas, vistiéndolas con falda corta y melena al viento.

No censuro nada de esto, ni siquiera lo último que es más discutible.

Quiero sólo hacer constar que ya no hay más. Y esto es decisivo para poner mesura y continencia en las ilusiones futuras de las «derechas».

Dice que detrás de Gil Robles está la Iglesia, con poder extranacional y después de recordar que el Rey se entregó cumpliendo con un deber, aunque podía haberse defendido con su ejército, termina:

Pero un régimen naciente no se puede entregar; no tiene derecho a rendirse.

Sobre todo, un régimen que no ha sido «traído» por nadie, nadie tiene derecho a entregarlo.

«¡Amor fati!» «España, por una vez, agárrate bien a tu sino!»

Madrid, diciembre 1933.

Por la transcripción:

Un Ocioso.

HOOD

DISTRIBUIDOR
J.J. OTERO
PRADO-21. Telf. M-7369

HOOD

RESISTENCIA · DURACION · ELEGANCIA

AVISO

A partir de Febrero primero el precio de los Saturnos para toda la República será:

Saturnos, etiqueta verde 60 cts.
Saturnos, etiqueta blanca 75 cts.

Saturnos

MAS CÓMODOS QUE LOS CALZONZILLOS

LA ROPA INTERIOR MODERNA

Producto de los fabricantes de la Camisa «Premier».

M.E.C.D. 2016

CUBA vs HAITI JUGARAN MANANA EL 2º PARTIDO DE BALOMPIE

EFECTUARAN MANANA EL DRAW OFICIAL DE TENNIS DE LA "COPA DAVIS" PARA ESTE ANO

SPORTS **DIARIO DE LA MARINA** SPORTS

PAGINA CATORCE — HABANA, MIERCOLES 31 DE ENERO DE 1934 — AÑO CII

El Brooklyn ha de dar mucha batalla pronto

Bob Quinn anuncia dos importantes cambios de jugadores para pronto

NEW YORK, enero 30. (AP)—Hace días, Memphis Bill Terry conversando con algunos periodistas neoyorquinos a su regreso a esta ciudad para ultimar los preparativos de la temporada de entrenamiento, trató despectivamente a los Dodgers de Brooklyn, y preguntó irónico «si el club trabajaba todavía en la Liga Nacional!» Esta declaración ha despertado los ánimos en las oficinas de Flatbush y parecen muchos los oficiales del club de Brooklyn dispuestos a demostrar a Terry que «Ebetts Field está todavía en el mapa de la Liga!»

Tocando tan interesante punto con Frederick Lieb, comentarista del Evening Post, Robert Quinn, administrador general de los Dodgers, ha declarado hoy que «los Gigantes se sorprenderán mucho cuando vean a los Dodgers en acción en la próxima temporada».

«Terry no sabe lo que ha dicho»—afirma Quinn. «Nuestro club recibirá este año el auxilio de 10 jugadores jóvenes de valía, adquiridos a buen precio en los circuitos de Liga menor, y con ayuda de algunas importantes transacciones que hemos de realizar el entrante mes daremos a los Giants buena batalla durante el verano. Ese equipo de Terry va a sudar mucho antes de que pueda repetir».

«Hasta ahora hemos ido reconstruyendo a los Dodgers silenciosamente»—sigue diciendo Quinn. «Hemos adquirido al joven Leslie Munns pitcher derecho del club St. Paul, de la Asociación Americana, por cuyos servicios se fajaron media docena de clubs, entre ellos, los Yanks. Este chico ganó 19 desafíos el año pasado a pesar de trabajar para un team que finalizó en cuarto lugar. ¿No creen ustedes que será de utilidad a los Dodgers»?

«Herring y Page, dos muchachos con experiencia de las Mayores, han sido contratados, lo mismo que Berres, un joven catcher que será buen ayudante de Al López, en la temporada».

«La dirección del Brooklyn no escatimará en gastos al tratar de poner a los Dodgers en disposición de luchar por un puesto de la primera división. Empezamos por llevar al campo de entrenamiento más jugadores que ninguna otra novena, 32, y terminaremos presentando un team a Flatbush que ha de ganarle muchos juegos a los Giants».

«Los Dodgers no hemos alcanzado todavía mucha publicidad, pero veremos lo que dirá la gente cuando realicemos los dos grandes cambios que tenemos anunciado».

Mario Kid Calixto en un gran bout con "Joey" Coego el próximo Sábado, día 3

El joven peso ligero, bien entrenado, ha de proporcionar otra pelea «calientica» al ahijado de Manolo Braña.— Hermoso card.

ANGEL SANCHEZ PELEA EN MIRAMAR GARDEN

El sábado pelearán Mario Kid Calixto y José Coego, en la arena «Cerveza Cristal». Tras múltiples esfuerzos, Parga y Aramís lograron que ambos muchachos estamparan sus firmas en los contratos. Los fanáticos venían pidiendo el encuentro y como quiera que dichos señores están siempre dispuestos a complacer a los aficionados a las lidias del ring, no repararon en gastos, con tal de llevar esa pelea para el estadio de la calzada de Infanta.

La última vez que Calixto y Coego pelearon, ofrecieron una emocionante batalla que pudo haberse declarado tablas, pues al final de los diez rounds no había margen para declarar un vencedor. Pero los señores del jurado estimaron, con disgusto de los espectadores que el hispano-cubano había ganado Desde ese momento una pelea revancha se impuso. De ahí que se espere una concurrencia record para el sábado.

En el semifinal se batirán Rafaelito Valdés, el campeón de los moscas y Marino Díaz, el chico que tan sangrientas batallas ha ofrecido siempre.

Tanto el campeón como Marino dicen estar O. K. Rafaelito en su última pelea, que ganó por knock out técnico en pocos rounds, demostró encontrarse en las mismas condiciones de antes, y Marino por sus victorias sobre Vallespín y Julio Recio luce como su mejor oponente.

Además habrá dos buenos preliminares que aún no han sido confeccionados, pero que tan pronto tengamos noticias de quienes los compondrán lo daremos a la puplicidad.

UN BOUT PARA SANCHEZ

La nueva empresa que rige los destinos de la arena «Miramar Garden» está confeccionando un programa para el sábado. La pelea estelar será a base de Angel Sánchez, el vencedor de John Herrera, que tan grata impresión produjo al derrotar al campeón del peso completo.

Para el semifinal, se ha buscado a José Gandón, el sensacional Mudito de Casa Blanca. El oponente del chico ultramarino todavía no ha sido hallado, pero podemos asegurar desde ahora que será de lo mejor que se pueda encontrar.

El Mudito pue derrotó decisivamente a Battling Nelson hace escasamente un par de meess se encuentra deseoso de pelear. Así lo hizo saber, empleando la mímica, a los encargados de hacer el programa, y éstos no dudaron un instante en salir a buscarle un fuerte contrario, ya que es petición de un boxeador que siempre en sus peleas demostró tal coraje y poco temor a quien puedan colocarle en frente.

Posiblemente aparezcan en el programa Julio Recio, Lázaro Díaz y de más muchachos de alguna categoría que por nuestros cuadriláteros pululan. Mañana daremos con seguridad todo el programa.

LOSADA Y LA COMISION

Como va la Comisión Nacional de Boxeo no puede continuar. Es hora de que el señor Secretario de Gobernación tome cartas en el asunto, de lo contrario dicha institución está propensa a sufrir un rudo golpe.

¿Por qué no se acaba de ratificar en el puesto de Presidente, al compañero Jess Losada? Sería lo indicado, pues nadie como él conoce todo lo relacionado con el boxeo. El que fué boxeador, manager y es en la actualidad un buen crítico de boxeo no debe fracasar en ese puesto.

Joe Medwick es un rebelde de los "Cards"

Estima que merece algo más que lo que le han ofrecido sus patronos

NEW YORK, enero 30 (AP).—Los íntimos amigos de Joe Medwick, poderoso outfielder de los Cardenales de San Luis, que tiene su hogar en Cateret, N. J., se sorprenderán grandemente cuando sepan que el joven player ha rechazado el contrato que le han enviado los Pájaros Rojos para la próxima temporada, afirmando que no pondrá su firma al pie del mismo a menos que le ofrezcan un sueldo de $10.000 por temporada, que representa un aumento de un 100 por 100 en el salario que alcanzó en 1933

Y todos estos amigos se sorprenderán aún más si Medwick logra su objeto, pues hoy en día se tiene por algo realmente imposible, el conseguir un sueldo de esa clase a los propietarios del San Luis, teniendo en cuenta la intensa depresión económica que experimentaron los clubs en la última season.

Medwick, sin embargo, parece bien intencionado en su empeño, pues no cabe duda de que su hitting aumentará un 75 por ciento este año, al ponerse en juego la bola viva en la Liga Nacional. Joe es un slugger y conectando a bolas rápidas podrá enviarlas con frecuencia hacia los stands. El año pasado terminó tercero entre los jonroneros de la Liga, algunos puntos debajo de Chuck Klein y Wally Berger, pero este año podrá experimentar una lindísima reacción

Los libros de records también ayudan a Medwick en su petición. En 149 juegos en que participó el año pasado, logró un batting de .306, apareciendo entre sus batazos 40 dobles, 18 jonrones y 10 triples.

Personas imparciales al problema de los Cardenales son de opinión que Medwick asume tan absurda actitud para provocar su traslado a otro club, ya que no guarda muy buenas relaciones con el manager Frankie Frisch. Y pudiera conseguirlo, porque Frishk no es de los que gustan lidiar con indivíduos que le hacen resistencia.

Por otra parte, estos mismos imparciales apuntan el hecho de que los Cardenales podrían cometer un error muy grande si se desligan de Medwick, pues el muchacho tiene sólo 22 años y parece contar con madera suficiente para imponerse en las Mayores como uno de sus más fuertes sluggers.

Hace dos años, Medwick fué una sensación en el club Houston, de la Liga de Texas, considerándosele el player más destacado del circuito. Y cosa curiosa, cuando reportó a los Cardenales, fué precisamente Frisch quien tuvo a su cargo la tarea de instruirle en la forma que tenía que batearle a los pitchers.

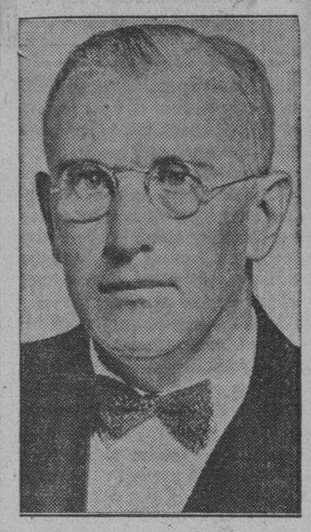

Desde el puesto de cronista de sport a la dirección atlética de un colegio es el cambio que ha sufrido Thomas J. McCabe, de Boston. Ha sido nombrado director atlético de Holy Cross.

FRONTON JAI-ALAI

EN EL FENOMENAL DE AYER NOCHE, VENCIERON MILLAN Y SALAZAR, BLANCOS

Volvemos al trabajo. Saludamos a todos los fanáticos y a las fanáticas de todos los días a la misma hora, que llenan los palcos, las canchas, los tendidos, las muy altas localidades do gritan los gargantúas auténticos. Lo cual prueba que los dementes por la obra emocional y la gallardía artística del deporte, siguen aumentando cada día más. Lo prueba el día de ayer, martes de ni te cases ni te apartes. Y apartándome de todo lo que sea trabajar en serio, seré breve para ir entrando en training.

Anoche, en la esquina de Concordia y Lucena—Jai-Alai—pelotearon el primero de la noche los blancos Juanito y Morales, contra los azules Iturrino y Aguiar. Hubo sus más y sus menos, pues pelotearon bien las dos primeras decenas y con bastante equilibrio en el tanteador; tanteador que en la tercera se derrumbó con los blancos, que lo ganaron fácil, dejando entre los escombros de la cifra veintitrés, a los dos azules, que naturalmente se asfixiaron. No hubo apuestas mutuas.

Venció en la primera quiniela Aguiar.

Que pagó sus boletos con $6.31.

Disputaron el segundo y fenómenal los blancos Millán y Salazar, contra los azules Ferrer y Paco. Buena toda la primera decena, compadrecen algunos señores empates; mejor que muy buena la segunda; pero los empates sin comparecer; vuelven los empates en la tercera, que siempre son de los que emocionan, en 23 y en San Juanito de Guane y ninguna alarma más, ni siquiera de incendios. Lo ganan los blancos y los azules quedan petrificados en el tanto veintisiete. Un buen fenomenal.

Vence en la quiniela del cierre y vámonos a dormir, Millán.

Que paga con los siguientes grullos ¡9.35.

Hoy, miércoles elegante, excelente programa.

El que sigue.

F. R.

PROGRAMA OFICIAL

PRIMER PARTIDO a 30 tantos: Iturrino y Solá blancos, contra Juanito y Aguiar azules. A sacar los blancos del cuadro 9½ y los azules del 10.

PRIMERA QUINIELA a 6 tantos: Solá, Juanito, Iturrino, Sarmiento, Aguiar y Román.

SEGUNDO PARTIDO a 30 tantos: Morales y Hugues blancos, contra Creus y La Paz azules. A sacar ambos del cuadro 10.

SEGUNDA QUINIELA a 6 tantos: Hugues, Creus, Morales, La Paz, Millán y Salazar.

Las chicas del "Fortuna" desean enfrentarse con el team de basket telefónico

Concha Méndez afirma que el conjunto blanquinegro puede prepararse en poco tiempo para celebrar una serie de muchísimo interés

SERIA GRAN ATRACTIVO PRE-OLIMPIADAS

(Por REX)

«CONCHA MENDEZ, es la mejor basketbolista cubana del momento lástima que el letargo en que se encuentra el sector femenino en Cuba no permita que esta muchacha luzca en el floor sus facultades brillantes»... Esto nos dijo hace algunas semanas un popularísimo instructor de basket bal, que lucha en estos momentos por levantar el deporte. El tiempo ha transcurrido y parece que estamos próximos a una completa normalización en la vida ciudadana que nos permita organizar con la tranquilidad que se requiere, justas de todas clases. La «Federación Nacional de Basket Ball» ha hablado elocuentemente. Quiere hacer mucho pero necesita del reposo por todos apetecidos. Comprende que los momentos son difíciles y que los equipos femeninos, no llegarán a reunirse como se espera si no se observa un horizonte bien despejado.

El cronista ha palpado el entusiasmo que se ha levantado entre las muchachas ante el anuncio de competencias y muy especialmente con la posibilidad de que Cuba envie equipos femeninos a las Olimpiadas de Centro América. Las capitanas del «Teléfonos» y «Fortuna» han hablado desde estas columnas y por sus bocas hemos conocido una sola cosa: que la rivalidad entre esos dos equipos pese a la tregua, es cada día mayor. «El Teléfonos jugará cuando llegue el momento para demostrar que es el mejor team de Cuba». . . dijo Cuca Gómez Roca. El «Fortuna, ripostó en seguida Carlota Valea, conquistará ahora el título». Y en nuestro paso por los círculos deportivos escuchamos siempre un comentario de simpatía ante la vuelta posible de actividades en el sector femenino. Hemos llegado cerca de Concha Méndez la popularísima «Morerita» y aprovechamos el encuentro para hacerle unas preguntas sueltas en relación con el mismo tema: «El Fortuna no practica pero conserva su team integro», nos dice: «Queremos enfrentarnos con el Teléfonos para ver si es verdad que es mejor que nuestro equipo»... Ya lo demostró, le argüimos ...«Si, pero en aquella oportunidad todo el mundo sabe lo que pasó y después el Teléfonos no quiso jugar la otra serie»... No quiso, no, motivos había para no celebrarla, le apuntamos... «Bueno, yo creo que el principal motivo fué que el «Teléfonos» nos. . ¿Qué Concha Méndez?, es que acaso sospechas que las telefonistas esquivaron el encuentro?... «Naturalmente que si»... ¿Puedo publicar tus impresiones? «Lo autorizo».. y aquí dejamos la constancia de lo que opina Concha Méndez (Morerita) estrella entre las runnings guards cubana cuyos progresos en el floor son notables. Simpatiza con el propósito de que vayan mujeres a las olímpiadas y estima que Bericiartu debe ser nuestro «coach» olímpico. Lo considera uno de los instructores más capaces y tiene para el popular «Lipi» un verdadero canto. Le gustaría que Bericiartu siguiera al frente del equipo pues todas las jugadoras progresaron un horror mientras se mantuvo él en su puesto. Le hacemos ver el trabajo que realiza Bericiartu en la Federación Nacional y la incompatibilidad que existe entre ambos cargos, pero Concha Morera no quiere que se le rebatan sus puntos de vista y para finalizar nuestro encuentro agrega: «El puesto de Bericiartu está en el «Fortuna» y no en la Federación Nacional».

VENCE EL TEAM DEL TELEFONOS AL FIVE "COLON"

Las chiquillas del pueblo de Roseñada se defendieron grandemente en el floor.

Las basketbolistas del Teléfonos, campeonas de Cuba, conquistaron un bonito triunfo en su match de exhibición frente al equipo del Colón Tennis Club. Justo es consignar que las muchachas «colombinas» ofrecieron una notable resistencia a las campeonas, obligándolas a desarrollar su mejor juego durante toda la noche y permitiendo un score que habla muy en su favor. Nuevamente el trabajo de Totó López Senén, la estupenda center del Teléfonos, resultó un factor decisivo en el triunfo de su equipo. Las intervenciones de la «genial» Totó casi siempre resultaron puntos favorables para su causa. El primer «quarter» finalizó cinco por uno a favor de las visitantes y el resto del tiempo no se mantuvo gran diferencia en el score. Las chiquillas de Colón demostraron enorme pimienta y son indudablemente, de gran madera basketbolística. Especialmente se destacaron Sara Sabines y Quina Cofoili. En las filas del Teléfonos resultaron destacadas, además de Totó, Estela Morera y Cuca Gómez Roca.

La excursión telefonista culminó en un verdadero triunfo. Las muchachas jugadoras e invitados fueron espléndidamente atendidos por las representaciones del Liceo, que ofrecieron en honor de los visitantes, un ponche en horas de la tarde y un brillante baile como despedida. Todos los visitantes tuvieron palabras de gratitud para la sociedad y fanáticos de Colón.

Véase el score:

TELEFONOS

	Fig.	Fog.	F.C.
Tita Azare, F . .	1	0	3
Rosalía Padró, F .	0	0	2
Totó L. Senén, C. .	2	3	3
Cuca G. Roca, G .	0	0	2
Estela Morera, G. .	0	1	0
Aida Díaz, F . .	0	0	0
Ofelia Bustaque, F	0	0	0
Totales . .	3	4	13

COLON T. C.

	Fig.	Fog.	F.C.
Rosa Nodarse, F . .	0	0	0
Sara Sabines, F. .	0	0	0
Lilia Dubé, C . .	0	0	4
Emelina Coibite, C.	0	1	2
Quina Cofoiti, G .	0	0	2
Radec Díaz, G . .	0	0	0
María Coifiti, F . .	0	1	0
Totales . .	0	2	8

Teléfonos	5	1	2	2—10
Colón T. C. . . .	1	0	0	1— 2

Referee: R. Trujillo. Anotador: J. Izquierdo. Jugado en los terrenos del Colón Tennis Club, la noche del domingo 28 de enero.

"No he pensado en saltar" dice Picazo

Ha circulado en estos días el rumor de que Narciso Picazo, el as del box amateur del circuito de la Liga Nacional, saltaría a la Liga Social, para figurar en uno de sus principales equipos de base ball. Nos extrañó el rumor. Picazo ha sido siempre un atleta disciplinado y celoso mantenedor de los colores «telefonistas». Pero cuando el río suena—pensamos nosotros—piedra o algo debe traer y el lector, además, necesita conocer siempre la verdad. Es por eso que nos decidimos a entrevistar al «pequeño gran zurdo», para que las cosas quedasen en su lugar.

«Me ha sorprendido a noticia, dice Picazo. No sé una sola palabra del «salto» que he visto publicado. Todo el mundo lo sabe... menos yo, que soy el que tengo que decidir. Me encuentro muy conforme en el Teléfonos y en la Liga Nacional de base ball amateur. Así me he apresurado a participárselo a Esteban Hernández, presidente de la Unión Atlética. Seguiré en el Teléfonos; no he pensado en saltar y además, tengo verdadero interés en aspirar a un puesto en el equipo cubano que asistirá a las Olimpíadas de El Salvador.

Picazo finaliza su aclaración autorizándonos para que de manera oficial desmintamos desde las columnas de DIARIO DE LA MARINA, la noticia y la versión.

PASCUAL MORAN PRESIDE AHORA EL CLUB IBERIA

Con gran entusiasmo se dispone dirigir el poderoso club de futbol

Elecciones generales acaba de celebrar el Iberia Foot Ball Club, exaltando a la presidencia al distinguido caballero Pascual Morán Pérez, que estará al frente de la Junta Directiva por todo el tiempo que determina el Reglamento social. La Comisión Directiva la integran las siguientes personas: Pascual Morán, presidente; Arturo R. Valdés, vice; Alberto González, segundo vice; Eduardo Pérez, secretario; Víctor Acuña, vice; Bernabé Hernández, tesorero; Jesús Lanza, vice; Wenceslao Abella, contador; José Alvarez Suárez, vice. Vocales: Manuel Vila, Narciso Pardo, Sergio Fresneda, Luis González, Juan Bernardo, José Villaverde, Saturnino Cano, Rodrigo Posse, José R. Penabad, José Grela, Domingo Cestoya, José Carreras, Antonio Mier, José López, Arturo Arana, Benjamín Martínez. Vocales suplentes: Antonio Mosquera, Felipe Prieto, Francisco Felipe, Ramón Teijeiro, José Ferro y Francisco Durán.

Agradecemos al presidente Morán su atenta participación y hacemos votos por sus éxitos.

FRONTON HABANA MADRID

Ante un público numeroso y alborotante salieron a disputar el primero de los de la noche del martes los blancos Gil y Cubota contra los azules Guillermo y Barrios. Lo ganaron los blancos, y los azules se quedaron en el tanto veintidos

Primera quiniela: Barrios. Que pagó con $1.76.

Disputaron el fenomenal los blancos Ugalde y Vallejo, contra los azules Emilio y Gayarre. Lo ganaron los azules y los blancos quedaron en el tanto veintitrés.

Segunda quiniela: Emilio.

Que pagó con $1.81.

Tercer partido, que disputaron los blancos Valenzuela y Montes, contra los azules Pascau y Azpeitia. Lo ganaron los blancos y los azules quedaron en el tanto veintiocho.

Hoy otra gran función en el Habana-Madrid.

Programa para la función de hoy miércoles, a las ocho y treinta

Primer partido, a 25 tantos. Guillermo y Barrios blancos, contra Severino y Constante, azules. A sacar ambos del cuadro 14 y medio.

Primera quiniela a seis tantos: Guillermo, Barrios, Severino, Constante, Gil y Pianca.

Segundo partido a treinta tantos. Ugalde y Labat menor blancos, contra Emilio y Vallejo. A sacar ambos del cuadro 14 y medio.

Segunda quiniela a seis tantos Ugalde, Labat Menor, Emilio, Vallejo, Valenzuela y Azpeitia.

Tercer partido a treinta tantos: Pascau y Cubota, blancos, contra Valenzuela y Azpeitia, azules. A sacar ambos del cuadro 14 y medio.

CUBA VS HAITI EN EL SEGUNDO GAME, MAÑANA

PORT-AU-PRINCE, enero 30. (AP). — Los gallardos equipiers del team Cuba, que disputan con la representación de Haití el derecho a enfrentarse con el team mexicano en los finales de la zona americana del Campeonato mundial de balompié, están más animados que nunca esta noche y parecen dispuestos a capturar su segundo triunfo consecutivo de la serie en el partido que han de efectuar el próximo jueves por la tarde en el Parque Laconte.

Los cubanos, que ganaron el domingo el primer choque con anotación de tres goals por uno (dos encestados por Mario y uno por Bebo), han practicado ligeramente hoy y se proponen descansar mañana miércoles. El choque del jueves ha de reunir enorme público, aunque se cree que los criollos vencerán por segunda vez.

SPORTFOLIO

Los Gigantes estuvieron dirigidos por John McGraw desde 1903. Terry se hizo cargo de la novena en 1932.

—o—

Los Yankees nunca han tenido un pitcher zurdo mejor que Herb Pennock. George Pipgras debutó en el team en 1927. Ese año trabajó y ganó un game de la Serie Mundial con los Piratas.

—o—

Galeto, que jugaba del Cienfuegos, ha sido uno de los mejores catchers que se han visto en amateurs. Alfonso Peña fué otro gran receptor. Reguera y Cordeiro son los mejores modernos.

IMPORTANTE MITIN DE EMPLEADOS EL SABADO EN O. PARK

El próximo sábado, día 3, ha de efectuarse una importante reunión en el hipódromo de Marianao, entre los empleados de la Mutua, que parecen dispuestos a sindicalizarse. Al menos, en la citación que nos han enviado dicen que se tratará un tema de enorme interés.

Antonio Fernández de Velasco, actuando de secretario organizador del ramal de la Mutua, hace la citación. El mitin se efectuará a la una.

COMPLETAN MAÑANA EL DRAW OFICIAL DE TENNIS «COPA DAVIS»

LONDRES, enero 30 (AP).— El draw oficial para las competencias internacionales de tennis de la Copa Davis correspondientes a 1934 se hará oficialmente el próximo día 2 de febrero en las oficinas de la India, según ha anunciado hoy la Asociación Inglesa de Lawn Tennis.

ANUNCIESE EN EL Diario de la Marina

TOMAS DE LA CRUZ DOMINO AYER AL TEAM DEL WYOMING, 11x1

El brillante pitching de Tomás de la Cruz, uno de los primeros lanzadores de la Liga Social, fué ayer factor suficiente para que los muchachos de la Havana Electric derrotasen al equipo americano del Wyoming, en el encuentro efectuado en el Stadium de La Tropical. El score fué de 11x1. De la Cruz dominó

666
LIQUIDO O EN TABLETAS
Alivia el dolor de cabeza o neuralgia en 30 minutos. Detiene el catarro el primer día y la Malaria en tres días. Pomada 666 para el catarro. La fórmula medicinal de mayor rapidez que se conoce.

PUERTO ENGORDA OXOIDE
1 copa de 100 c.c.=½ lb.
Alimenta sin cansar su ESTOMAGO
Sabroso - Aromático
EXIJA LEGITIMO OXOIDE
Varias veces al día
Jugo carne de 97% Extracto concentrado al 25%
PREPARADO POR DROGUERIA "SARRÁ"
LA MAYOR

Dolor de Garganta
Se alivia pronto si se frota en la garganta el VICKS VAPORUB
OBRA DE 2 MODOS A LA VEZ

UN TRIUNFO MAS...
para LA APLANADORA, la peletería que impone lo mejor zapatos: Precio y Calidad.
VEA NUESTRA SELECCION DE CALZADO PARA SEÑORA — CABALLERO — NIÑOS
Los mejores precios
La más alta calidad
PELETERIA
LA APLANADERA
ABADIN Y LA REINA Y BELASCOAIN

M.E.C.D. 2016

NOTAS de los AMATEURS

(Por REGUERA)

— El floor del Instituto.
—Se inaugura el día 5.
—Magnífico el programa.

Los últimos toques se le dan al «floor» del Instituto de la Habana. Un terreno en el mismo corazón de la Habana y en manos expertas tiene que ser considerado, de entrada, como el futuro centro de atracción basketbolística. Una de las cosas buenas que nos ha traido la renovación que actualmente experimentamos en los momentos que se corren la tenemos en la inyección de actividad de energía saludable que se palpa en el sector deportivo. Para el Instituto de la Habana constituye un verdadero orgullo la culminación feliz de estas obras que, repetimos, ya tocan a su fin.

— x —

El próximo sábado la será entregado oficialmente el floor del Instituto a la dirección de sports cuya cabeza visible es Manolo J. Díaz competente en todas las actividades y magnífico en estos asuntos de tener siempre a los atletas con un buen plato deportivo en la mesa La inauguración ha de constituir un verdadero «hit» y se anuncia para el lunes cinco con un programa a base de «Hispano» vs. «Ferroviario», en el turno de apertura y «La Salle» vs. «Instituto de la Habana» a la hora del cierre.

— x —

La casa se llenará el próximo lunes cinco. La inauguración del terreno constituye por si solo un motivo para que se piense en el llenazo. El programa combinado, es para asegurar un lleno en noche corriente. El «Hispano» llevará a sus «juniors» que acaban de conquistar el trofeo en el floor de los «Pulgarcitos» y estos muchachos serán rivales precisamente del «Ferroviario» que fué el equipo que tenazmente persiguió a los «Tigres» en aquella justa decidida en los momentos finales. El segundo choque—Instituto vs. La Salle—reune dos brillantes equipos de «pinos nuevos» a las órdenes de Manolo Díaz y Raúl Canosa... Qué más puede pedirse?..

— x —

Los precios estarán de acuerdo con la situación del momento Pese a lo deseado que será para todos los fanáticos aquel floor en esa noche, se fijará una cuota baja. No se pierde un detalle para asegurar la asistencia del más nutrido grupo de partidarios del sport de la canasta

— x —

Esta tarde se reunirá la mesa directiva de la Liga Intercolegial de Cuba para tratar problemas de suma importancia. José Angel Sordo ruega a todos los afiliados que asistan. Este organismo, que tiene derecho a conquistar muchos triunfos de ahora en adelante, se propone llenar su verdadera misión encauzando el deporte entre colegios, ofreciendo competencias dentro de la mayor seriedad y garantizando a todos los atletas afiliados el pago exacto de los premios que conquisten.

Podemos agregar que a partir de la sesión de esta tarde comenzará la verdadera marcha de la Liga Intercolegial de Cuba.

— x —

El «Instituto de la Habana» practicará todos los deportes. Amén del basket, que se encuentra en marcha, cultiva el track y base balla. Bartolo Portuondo, el excelente «coach», se encarga de los peloteros y la «maquinita» ya celebra juegos de exhibiciones teniendo pendiente un buen choque para el sábado entrante.

— x —

Los atletas del Instituto que se decidan por el track encontrarán un magnífico instructor en la persona de Ruperto Notario. Un grupo de chiquillos en magníficas condiciones para llegar a ser algo en el futuro, practica en estos momentos. Notario sabe perfectamente cómo iniciar estas pruebas en atletismo y saldrán de sus filas los mejores para el «track meet» intercolegial.

— x —

En breve comenzarán las competencias interfacultades en el seno de la Universidad Nacional. Punto de partida para el futuro contingente caribe.

— x —

Everardo Bericiartu, vice-presidente de la Federación Nacional de Basket ball es el nuevo Comisionado de este deporte en la Liga Intercolegial. El activo «Lipi» tiene el propósito de organizar una serie intercolegial entre los equipos del Instituto, Belén y La Salle, los «tres ases» en su sector.

— x —

La Y.M.C.A. quiere que sus basketbolistas se entretengan y dejará inaugurado su Campeonato interno de basket ball en la tarde del próximo viernes. Muchos equipos y buena calidad. Toba Faura oficiará de maestro de ceremonias.

— x —

El Instituto de la Habana dispondrá en breve, de un magnífico salón de taquillas para atletas de ambos sexos.

— x —

En otro lugar de estas páginas puede verse la citación. Esta tarde se reunirá la Federación Nacional de Baspet Ball para tratar de problemas relativos al Campeonato próximo. Se habla de oficiales pero nada definitivo hay todavía. El precio acordado no es mucho que digamos... pero el año pasado fué menos

— x —

Las basketbolistas del Hispano han salido a la cancha otra vez. Ayer comenzaron sus prácticas en el floor de la Juventud Atlética Vibóreña. Sigue Masjuan al frente del equipo. En breve visitarán a Colón para enfrentarse con las mismas chiquillas que el Teléfonos derrotó el domingo aunque no por el margen amplio que se esperaba.

— x —

Es necesario que las basketbolistas vayan a las olimpiadas. No hay derecho a que se deje el basket y se incluya al volley ball casi desconocido para el ambiente. Sobre este punto insistiremos.

— x —

Es muy probable que el equipo femenino del «Colón Tennis Club» visite en breve a la Habana. Se está combinando un programa que ha de incluir exhibiciones de las lindas jugadoras.

— x —

Se nos asegura que Zenaida Castro, la notable player del Fortuna, está jugando un horror. Muy pronto, cuando el basket femenino en definitiva se encauce, veremos lo que hay de cierto en el informe.

NUEVAS REGLAS INTRODUCEN EN LA LUCHA LIBRE

Prohiben definitivamente el famoso «drop kick» que impuso Joe Salvodi

NEW YORK, enero 30 (AP). — Los que concurren a los espectáculos americanos de lucha libre, atraídos por las incontables violaciones que se permiten en los bouts, han recibido hoy un golpe seco a la mandíbula al reunirse la Comisión de Boxeo del Estado, a petición del Comisionado Walker, para regularizar las luchas.

Por una ley aprobada, la Comisión de Boxeo ha decidido intervenir directamente en los programas de luchas que se ofrecen, haciendo las reglas más estrictas e imponiendo duras penas a los infractores. Es deseo de la Comisión gobernar desde ahora en adelante el imperio de las luchas libres, poniendo más cuidado en la autorización de los hows.

A partir del primero de febrero, será necesario licencia especial para ofrecer un programa de luchas en la ciudad de New York y el famoso «drop kick» de Joe Savoldi, uno de sus tricks favoritos, será considerado foul por la Comisión. Los que violen esta ley serán descalificados, perdiendo sus licencias.

Se acabaron también las «embestidas», los golpes propios de boxeo y las acometidas a los referees. En lo adelante, el luchador tendrá que dedicarse por entero a su labor, ganando con llaves legalmente admitidas. Todos los contendientes tendrán que usar zapatos. Y los bouts se decidirán en una sola caída.

La parte económica se seguirá exactamente igual que en el boxeo, depositando los promotores una cantidad en fianza para responder a las pérdidas, en caso de que existan. Los luchadores tiene que sacar sus propias licencias y en lo adelante se prohibirá que dos atletas de una misma cuadra se enfrenten entre sí.

EL EXPRESO DE FARGO SE RETIRA DEL RING CON PREOCUPACION

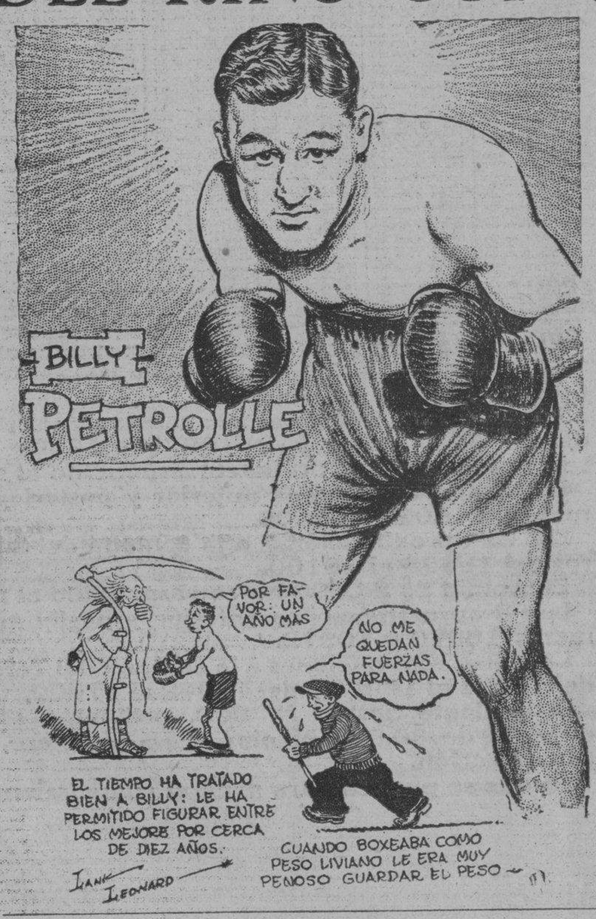

«Nunca pude ganar un título»—dice Petrolle— «Eso hará que los fanáticos se olviden muy facilmente de mis actividades por el ring.

BAT BATTALINO FUE SU RIVAL MAS FUERTE

(Por WILBUR WOOD)

Billy Petrolle ha abandonado, definitivamente, el reine de la coliflor con una sola preocupación «in mente»: el que pueda ser olvidado.

«Por eso deseé un título mundial» —ha dicho Petrolle. «Los fanáticos solo se acuerdan de los campeones. Y en pocos años se olvidarán de mí. Ojalá nó, pero, temo que así será».

Petrolle, sin embargo, no tiene por qué preocuparse por que los fanáticos no lo olvidarán mientras viva, y lo adorarán después de muerto. El mundo pugilístico no ha olvidado aun a Packey Mc Farland, Peter Jackson, Sam Langford, Leach Cross, Charlie White o Luis Angel Firpo, ni tampoco a muchos otros que conquistaron su simpatía peleando corajudamente, como hacen los ídolos del ring.

Petrolle jamás ha pedido popularidad. Sabía que su misión era brindar al público buena performance y siempre se portó como un caballo de batalla, librando las mejores peleas que se han visto en los rings americanos. Cuando se sugirió que se anunciase su retiro, después de haber sido vencido por Barney Ross, Petrolle desechó la idea. No quería que el público demostrase demasiada simpatía hacia él. Sin embargo, en esos momentos Billy temía que se le olvidase fácilmente.

El viejo Expreso de Fargo se encontraba ayer en su habitación del Hotel Alamac recordando su interesante carrera pugilística y contestando cuantas preguntas curiosas se hacían. Con él se encontraba su pequeño hermano, Frankie, a quien llaman por ahí «el Vagoncito de Fargo».

Junto a los hermanos Petrolle estaba Artie Rose, que fué siempre su segundo en las peleas y que tiene ahora a su cargo la dirección del hermano pequeño, en su alza en el ring. Rose entregó a los hermanos distintas cantidades de dinero, y Frankie, comentó:

«Te acuerdas, Frank, la primera vez que ganaste dinero en el ring? Entonces una pequeña cantidad te pareció un mundo!»

«Es verdad», dijo Petrolle. «Entonces éramos muy pobres y necesitábamos terriblemente el dinero para comer. Creo que por eso he sido siempre un boxeador de los que llaman «fajadores». Peleaba duro para sostenerme frecuentemente en los programas.»

«Cada vez que he subido al ring he dado a los fanáticos todo lo que he tenido y puedo decir que el público me ha tratado siempre admirablemente. Recuerdo una sola excepción. La vez que peleé con King Tut en Detriot. Ese año había boxeado demasiado y estaba realmente agotado. Cuando subí al ring, no pude ofrecer mi mejor bout y los fans me pitorrearon largamente. En el tercer round me cortaron los ojos y entonces el público comprendió que el Billy Petrolle que estaba peleando aquella noche no era el mismo de antes.»

«Esa fue también la pelea más floja que he tenido en mi vida. Después de ella tuve que ir al hospital, donde me dieron nueve puntos. Jamás me he sentido tan abatido al terminar un combate, y eso que King Tut no ha sido, ni con mucho, el mejor oponente que he tenido.»

«El mayor aplauso de mi vida lo recibí el último miércoles por la noche cuando escalé el ring para enfrentarme con Barney Ross y la mayor sensación la experimenté cuando derroté a McLarnin: la mayor desilución la experimenté cuando perdí con Tony Canzoneri en New York y puedo decir que Ray Miller ha sido el pegador más fuerte que he encontrado en mi camino.»

Cuando le preguntaron cuál había sido el oponente que más trabajo le había dado en su carrera, Petrolle contestó: «Bat Battalino».

«He tenido peleas difíciles en mi vida»—dice Petrolle. «Pero, no creo que nadie me haya dado más qué hacer que Battalino.»

Haciendo un ranking de los oponentes de peligro que ha encontrado en su carrera, Petrolle coloca a los feathers, lights y welters en esta forma:

1.—Battalino, ex-campeón feather.
2.—Canzoneri, ex-campeón light.
3.—Ross, actual campeón light.
4.—Ray Miller, de Chicago.
5.—Jimmy Mc Larnin, campeón welter.
6.—King Tut, de Minneapolis
7.—Sid Terris, de New York.
8.—Justo Suarez, de Argentina.
9.—Kid Kaplan, ex-campeón
10.—Sam Mandell, ex-campeón light.

Incidentalmente, la impresión general por New York es que Petrolle aceptará el consejo que recibió de su manager, Jack Hurley, retirándose definitivamente del ring.

«Después de todo»—ha dicho Petrolle. «Cuando un Expreso no puede marchar a toda velocidad debe retirarse. Yo también estoy cansado y creo que buscaré trabajo en una fundición.»

¿Qué hará Hurley mientras tanto? Todo el mundo aplaude en New York su noble gesto de decir a Petrolle la verdad de su situación, a pesar de que Billy era la única «joya» que le quedaba en el establo. Lo más probable es que saque otra vez a relucir a Charlie Retzlaff, pero el nombre de este joven púgil no arrastra a nadie actualmente.

Pocos managers tienen la decencia de Hurley, quien no ha querido seguir explotando a Petrolle, al comprender que todo esfuerzo que se haga es completamente estéril. Por eso los principales críticos de la ciudad le están buscando un buen empleo.

YALE TENDRA BUEN EQUIPO EN EL TRACK

Los Elis enviarán al programa del Millrose sus mejores atletas

POR EDWIN DOOLEY

NEW YORK, enero 30 (AP). — Las competencias atléticas echadas que han de efectuarse en el Madison Square Garden el próximo día 3 de febrero bajo los auspicios del Millrose Athletic Club, brindarán a los espectadores la oportunidad de presenciar la discusión de un verdadero campeonato de track intercolegial, si los colegios continúan inscribiéndose con tanto entusiasmo.

La Universidad de Yale, que tiene muy buen elemento en sus filas, esperando dominar con él en todas las justas de 1934, ha hecho su inscripción ayer, anunciando así el comienzo de sus actividades por este año. Y esto completa el número de instituciones colegiales inscriptas, porque ya están dentro la Universidad de New York, el Manhattan College, Columbia, Fordham, Penn State y otras más.

La representación de New Haven aparecerá con 20 notables atletas, los cuales han de figurar en los seis eventos más destacados del programa. El coach Frank Kanaly, ha dado hoy la lista a la publicidad, figurando en el grupo tres campeones de garrocha cuya presencia en cualquier meet aumenta el colorido del evento, dando matiz olímpico.

Keith Brown, sostenedor del record mundial bajo techo de la garrocha, que es de 14 pies, 1⅞ pulgadas, es uno de los contendientes, lo mismo que Wirt Thompson, que sostiene el record intercolegial de 14 pies y Frank Pierce, que tiene el record nacional de 13.6.

Hace precisamente un año, Brown apareció por primera vez en las justas del Millrose Athletic Club y sorprendió a la cátedra ganando el evento de la garrocha con un record de 14 pies, que impuso un promedio nunca alcanzado en estos máximos eventos del Invierno.

Brown no tiene actualmente el record mundial del salto alto con garrocha, pero es uno de los saltadores más consistentes, siendo realmente un digno sucesor de Sabin Carr y Fred Sturdy, que dejaron historia en Yale en este evento.

TIENE PROYECTADA RALPH DE PALMA SU VUELTA A LA PISTA

PITTSBURGH, enero 30 (AP). — Ralph De Palma, famoso driver de carreras, tiene cincuenta años cumplidos y su cabeza está más blanca que la nieve, pero, aparentemente, aun no se ha dado por vencido y estima que todavía le quedan muchas carreras donde participar.

Encontrándose actualmente en Pittsburgh, para asistir como invitado de honor a la exhibición de carros que se ha anunciado para esta ciudad, De Palma declaró hoy que esperaba realizar un bonito «come back» (retorno) en la gran carrera de 500 millas que se corre anualmente en la pista ovalada de Indianapolis, al conmemorarse el Memorial Day.

Su primera prueba hacia el retorno definitivo tendrá lugar el próximo mes de febrero en Los Angeles, quedando después en pequeños ensayos para la gran justa del Memorial.

De Palma ganó esta famosa carrera en 1915, figurando siempre entre los líders de la competencia en su lucha anual.

TESORO DEL ESTÓMAGO
EL CASTAÑO Y ALBA
MARCA REGISTRADA
TONICO DIGESTIVO Y ANTIGASTRALGICO
50 años de éxito. Cura pronto todas las enfermedades del estómago e intestino. Venta en Farmacias.

ANUNCIESE EN EL Diario de la Marina

FIRMARON YA CLARK Y SMITH, PITCHERS DE LOS N. Y. GIANTS

NEW YORK, enero 30 (AP). — James J. Tierney, secretario general de los «New York Giants», campeones del mundo, ha anunciado hoy haber recibido los contratos firmados de los pitchers Watson Clark y Al Smith, zurdos ambos, que han de cubrir importantes roroles en la próxima temporada.

Esto eleva a 14 el número de jugadores que han firmado ya con los Giants, en suyo grupo se incluye al manager Terry y a los dos coaches del team.

Smith, aunque ocupó un puesto constante en el bull pen el año pasado, ha de ser agregado a la lista de «starters» de este año, y Clark, que reportó al team con su brazo izquierdo en muy malas condiciones, dice hallarse en forma después de tres meses de descanso en la Florida.

JUNTA DE BASKET BALL EN LA UNION ATLETICA, HOY

Se reunirá la Mesa de la Federación Nacional Problema a tratar. Notas

Esta tarde, a las cinco p. m., en el local de la Unión Atlética de Amateurs de Cuba, se reunirá la Federación Nacional de Basket Ball para tratar de importantes asuntos relacionados con el Campeonato de novicios que será inaugurado la semana entrante.

Esta sesión de hoy se convoca exclusivamente para los señores miembros federativos—Pérez, Bericiartu, Sola y Prado—y se ruega también a los comisionados de Regas, que asistan con el objeto de participar en las deliberaciones.

Debemos informar que en la reunión celebrada el lunes, con la asistencia de los delegados de Clubs fué rechazada la solicitud del Club Atlético de Guanabacoa, que en los últimos momentos se decidió optar en la que será movida justa de novicios. Los delegados se mostraron renuentes a aceptar la representación de Guanabacoa, alegando que sentaba un mal precedente toda vez que la fecha de admisión fué prorrogada en varias ocasiones.

A los interesados en la sesión de hoy se les encarece la más puntual asistencia.

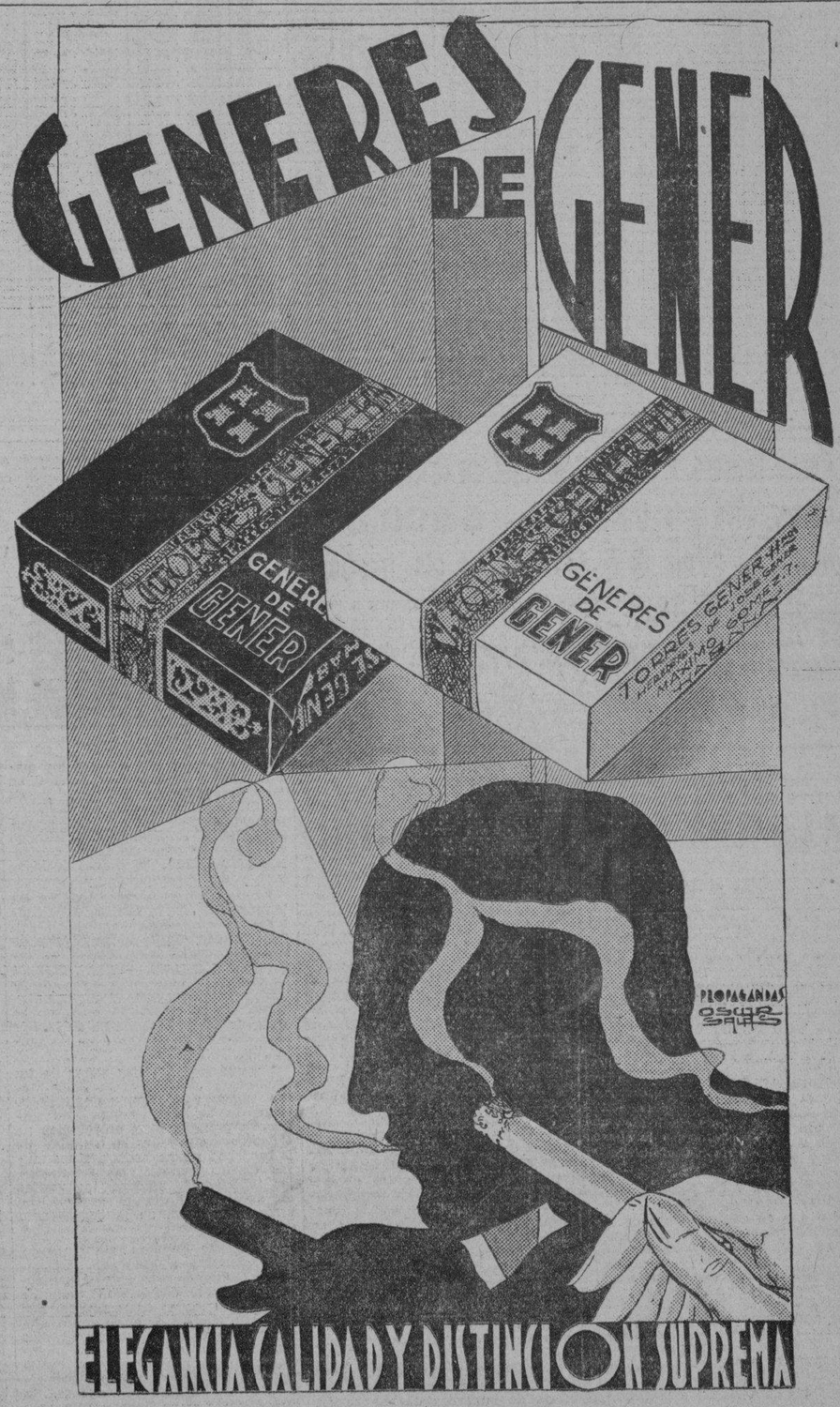

M.E.C.D. 2016

EL GATO NEGRO
Cacheiro y Hermano

MEJORAN LAS RECAUDACIONES, SUBEN LOS VALORES Y TIENEN MAS CHANCE LOS CLIENTES DE **El Gato Negro.**

REACCIONA EL PAIS FAVORABLEMENTE Y LA LOTERIA DA *MAS FACILIDADES AL PUBLICO.*

Marche usted a tono con la situación favorable de optimismo y de confianza que prevalece hoy en el país. EL GATO NEGRO haciéndole honor a su bien ganada fama de ser la Casa EXCLUSIVA de la suerte, le brinda ahora las mayores facilidades a sus clientes: en el próximo sorteo el premio GORDO corresponderá a un Gato Encerrado de EL GATO NEGRO. Pídanos su premio a $5.00 el entero.

ORO
COMPRAMOS oro cubano y americano, pagando más y mejor precio. Onzas españolas, Centenes, Libras, Luises, etc. Pregúntenos cotización.

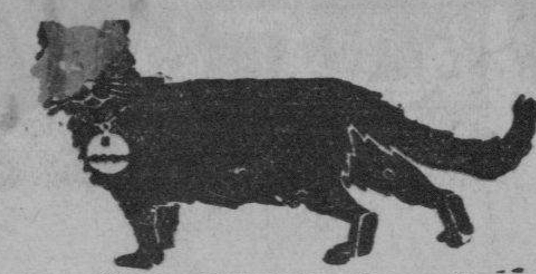

CASA CENTRAL: Obispo 55. Telf. A-0000 y A-7780. SUCURSALES: Obispo y Aguiar, Telf. M-4017 Galiano y Zanja. Telf. A-9298.

REPUBLICA DE CUBA
SECRETARIA DE HACIENDA
DIRECCION GENERAL DE LA LOTERIA NACIONAL

LISTA de los números premiados en el Sorteo No. 899, ordinario, celebrado en la Habana el 30 de Enero de 1934

NUMEROS	PESOS
DECENA	
22.	— 25
48.	— 25
71.	— 25
72.	— 25
78.	— 25
79.	— 25
95.	— 25
CENTENA	
116.	— 25
121.	— 25
125.	— 25
127.	— 25
161.	— 25
183.	— 25
204.	— 25
223.	— 25
229.	— 25
230.	— 25
263.	— 25
288.	—250
315.	— 25
316.	— 25
321.	— 25
328.	— 25
358.	— 25
364.	— 25
437.	— 25
478.	— 25
497.	— 25
505.	— 25
535.	— 25
543.	— 25
549.	— 25
580.	— 25
584.	— 25
600.	— 25
615.	— 25
636.	— 25
649.	— 25
655.	— 25
657.	— 25
677.	— 25
714.	— 25
746.	— 25
757.	— 25
758.	— 25
775.	— 25
783.	— 25
795.	— 25
801.	— 25
804.	— 25
832.	— 25
855.	— 25
859.	— 25
893.	— 25
900.	— 25
908.	— 25
939.	— 25
958.	— 25
959.	— 25
964.	— 25
MIL	
1025.	— 25
1028.	— 25
1034.	— 25
1040.	— 25
1043.	— 25
1050.	— 25
1056.	— 25
1067.	— 25
1076.	— 25
1080.	— 25
1108.	— 25
1133.	— 25
1170.	— 25
1174.	— 25
1193.	— 25
1221.	— 25
1223.	— 25
1246.	— 25
1247.	— 25
1256.	— 25
1262.	— 25
1288.	— 25
1306.	— 25
1315.	— 25
1392.	— 25
1423.	— 25
1455.	— 25
1481.	— 25
1484.	— 25
1493.	— 25
1539.	— 25
1553.	— 25
1574.	— 25
1610.	— 25
1616.	— 25
1624.	— 25
1641.	— 25
1660.	— 25
1670.	— 25
1683.	— 25
1696.	— 25
1753.	— 25
1759.	— 25
1762.	— 25
1808.	— 25
1813.	— 25
1814.	— 25
1820.	— 25
1842.	— 50
1877.	— 25
1878.	— 25
1885.	— 25
1908.	— 25
1915.	— 25
1956.	— 25
1993.	— 25
1998.	— 25
DOS MIL	
2029.	— 25
2030.	— 25
2037.	— 25
2087.	— 25
2115.	— 25
2116.	— 25
2146.	— 25
2214.	— 25
2236.	— 25
2242.	— 25
2272.	— 25
2282.	— 25
2289.	— 25
2292.	— 25
2293.	— 25
2299.	— 25
2347.	— 25
2369.	— 25
2412.	— 25
2436.	— 25
2447.	— 25
2449.	— 25
2454.	— 25
2487.	— 25
2511.	— 25
2516.	— 25
2560.	— 25
2572.	— 25
2608.	— 25
2622.	— 25
2650.	— 25
2652.	— 25
2653.	— 25
2654.	— 25
2676.	— 25
2691.	— 50
2692.	— 25
2712.	— 25
2714.	— 25
2728.	— 25
2734.	— 25
2744.	— 25
2747.	— 25
2751.	— 25
2753.	— 25
2765.	— 25
2769.	— 25
2789.	— 25
2808.	— 25
2912.	— 25
2914.	— 25
2917.	— 25
2943.	— 25
2961.	— 25
2997.	— 25
TRES MIL	
3019.	— 25
3024.	— 25
3066.	— 25
3067.	— 25
3068.	— 25
3080.	— 25
3081.	— 25
3103.	— 25
3150.	— 25
3164.	— 25
3183.	— 25
3186.	— 25
3225.	— 25
3232.	— 25
3239.	— 25
3246.	— 25
3247.	— 25
3249.	— 25
3255.	— 25
3271.	— 25
3275.	— 25
3315.	— 25
3343.	— 25
3359.	— 25
3364.	— 25
3380.	— 25
3405.	— 25
3408.	— 25
3412.	— 25
3415.	— 25
3420.	— 25
3432.	— 25
3438.	— 25
3453.	— 50
3455.	— 25
3484.	— 25
3497.	— 25
3551.	— 25
3579.	— 25
3596.	— 25
3646.	— 25
3653.	— 25
3655.	— 25
3679.	— 25
3687.	— 25
3704.	— 25
3716.	— 25
3728.	— 25
3751.	— 25
3765.	— 25
3790.	— 25
3808.	— 25
3823.	— 25
3834.	— 25
3837.	— 25
3873.	— 25
3947.	— 25
3963.	— 25
3965.	— 25
3997.	— 25
CUATRO MIL	
4017.	— 25
4040.	— 25
4044.	— 25
4051.	— 25
4072.	— 25
4077.	— 25
4080.	— 25
4082.	— 25
4099.	— 25
4101.	— 25
4114.	— 25
4118.	— 25
4155.	— 25
4167.	— 25
4174.	— 25
4177.	— 25
4226.	— 25
4235.	— 25
4275.	— 25
4280.	— 25
4286.	— 25
4287.	— 25
4294.	— 25
4298.	— 25
4329.	— 25
4333.	— 25
4356.	— 25
4364.	— 25
4369.	— 25
4371.	— 25
4389.	— 25
4399.	— 25
4404.	— 25
4407.	— 25
4409.	— 25
4414.	— 25
4419.	— 25
4442.	— 25
4446.	— 25
4458.	— 25
4470.	— 25
4485.	— 25
4498.	— 25
4534.	— 25
4542.	— 25
4550.	— 25
4551.	— 25
4554.	— 25
4581.	— 25
4591.	— 25
4599.	— 25
4614.	— 25
4639.	— 25
4650.	— 25
4673.	— 25
4711.	— 25
4715.	— 25
4724.	— 25
4744.	— 25
4749.	— 50
4776.	— 25
4782.	— 25
4805.	— 25
4826.	— 25
4849.	— 25
4896.	— 25
4939.	— 25
4962.	— 25
4967.	— 25
4971.	— 25
4975.	— 25
4985.	— 25
CINCO MIL	
5008.	— 25
5012.	— 25
5017.	— 25
5052.	— 25
5107.	— 25
5117.	— 25
5131.	— 25
5173.	— 25
5177.	— 25
5219.	— 25
5244.	— 25
5251.	— 25
5334.	— 25
5340.	— 25
5344.	— 25
5374.	— 25
5399.	— 25
5417.	— 25
5462.	— 25
5463.	— 25
5478.	— 25
5483.	— 25
5508.	— 25
5531.	— 25
5553.	— 25
5565.	—250
5618.	— 25
5632.	— 25
5638.	— 25
5642.	— 25
5651.	— 25
5666.	— 25
5697.	— 25
5722.	— 25
5749.	— 25
5761.	— 25
5762.	— 25
5766.	— 25
5783.	— 25
5794.	— 25
5795.	— 25
5819.	— 25
5832.	— 25
5849.	— 25
5877.	— 25
5914.	— 25
5966.	— 25
5969.	— 25
5994.	— 25
SEIS MIL	
6011.	— 25
6024.	— 25
6049.	— 25
6075.	— 25
6099.	— 25
6102.	— 25
6113.	— 25
6114.	— 25
6120.	— 25
6121.	— 25
6128.	— 25
6140.	— 25
6143.	— 25
6163.	— 25
6167.	— 25
6181.	— 25
6189.	— 25
6191.	— 25
6193.	— 50
6213.	— 50
6237.	— 25
6241.	— 25
6256.	— 25
6284.	— 25
6352.	— 25
6363.	— 25
6374.	— 25
6430.	— 25
6431.	— 25
6439.	— 25
6446.	— 25
6450.	— 25
6460.	— 25
6480.	— 25
6514.	— 25
6516.	— 25
6526.	— 25
6530.	— 25
6578.	— 25
6584.	— 25
6624.	— 25
6632.	— 25
6636.	— 25
6638.	— 25
6651.	— 25
6654.	— 25
6668.	— 25
6679.	— 25
6680.	— 25
6698.	— 25
6706.	— 25
6728.	— 25
6730.	— 25
6751.	— 25
6765.	— 25
6796.	— 25
6803.	— 25
6837.	— 25
6846.	— 25
6873.	— 25
6874.	— 25
6882.	— 25
6894.	— 25
6926.	— 25
6941.	— 25
6948.	— 25
6956.	— 50
6960.	— 25
6969.	— 25
6999.	— 25
SIETE MIL	
7002.	— 25
7015.	— 25
7061.	— 25
7065.	— 25
7104.	— 25
7108.	— 25
7120.	— 25
7161.	— 25
7171.	— 25
7187.	— 25
7189.	— 25
7235.	— 25
7237.	— 25
7245.	— 25
7264.	— 25
7270.	— 25
7274.	— 25
7329.	— 25
7347.	— 25
7359.	— 25
7376.	— 25
7380.	— 25
7409.	— 25
7441.	— 25
7455.	— 25
7459.	— 25
7471.	— 25
7485.	— 25
7486.	— 25
7536.	— 25
7559.	— 25
7572.	— 25
7581.	— 25
7588.	— 25
7593.	— 25
7601.	— 25
7602.	— 25
7609.	— 25
7629.	— 25
7644.	— 25
7660.	— 25
7666.	— 25
7687.	— 25
7720.	— 25
7747.	— 25
7755.	— 25
7793.	— 25
7794.	— 25
7803.	— 25
7809.	— 25
7812.	— 25
7854.	— 25
7857.	— 25
7861.	— 25
7882.	— 25
7894.	— 25
7912.	— 25
7931.	— 25
7935.	— 25
7940.	— 25
OCHO MIL	
8019.	— 25
8023.	— 25
8027.	— 25
8038.	— 25
8047.	— 25
8049.	— 25
8073.	— 25
8086.	— 25
8087.	— 25
8141.	— 50
8156.	— 25
8182.	— 25
8226.	— 25
8228.	— 25
8287.	— 25
8322.	— 25
8352.	— 25
8361.	— 25
8375.	— 25
8385.	— 50
8393.	— 25
8400.	— 25
8413.	— 25
8420.	— 25
8425.	— 25
8432.	— 25
8459.	— 25
8498.	— 25
8512.	— 25
8524.	— 25
8525.	— 25
8547.	— 25
8548.	— 25
8551.	— 25
8581.	— 25
8597.	— 25
8639.	— 25
8641.	— 25
8647.	— 25
8661.	— 25
8685.	— 25
8728.	— 25
8736.	— 25
8742.	— 25
8775.	— 25
8807.	— 25
8832.	— 25
8839.	— 25
8860.	— 25
8876.	— 25
8904.	— 25
8923.	— 25
8930.	— 25
8932.	— 25
8937.	— 25
8944.	— 25
8960.	— 25
8971.	— 25
NUEVE MIL	
9024.	— 25
9030.	— 25
9038.	—250
9050.	— 25
9075.	— 25
9097.	— 25
9110.	—250
9147.	— 50
9155.	— 25
9159.	— 25
9171.	— 25
9176.	— 25
9210.	— 25
9212.	— 25
9229.	— 25
9255.	— 25
9260.	— 25
9277.	— 25
9336.	— 25
9392.	— 25
9393.	— 25
9399.	— 25
9418.	— 25
9421.	— 25
9424.	— 25
9459.	— 25
9468.	— 25
9507.	— 25
9508.	— 25
9514.	— 25
9562.	— 25
9573.	— 25
9584.	— 25
9593.	— 25
9650.	— 25
9658.	— 25
9666.	— 25
9674.	— 25
9693.	— 25
9710.	— 25
9719.	— 25
9731.	— 25
9733.	— 25
9745.	— 25
9747.	— 25
9757.	— 25
9763.	— 25
9764.	— 25
9773.	— 25
9857.	— 25
9914.	— 25
9916.	— 25
9930.	— 25
9943.	— 25
9956.	— 25
9967.	— 25
9969.	— 25
9986.	— 25
9993.	— 25
DIEZ MIL	
10047.	— 25
10073.	— 25
10075.	— 25
10080.	— 25
10088.	— 25
10090.	— 25
10098.	— 25
10143.	— 25
10179.	— 25
10212.	— 25
10215.	— 25
10216.	— 25
10221.	— 25
10234.	— 25
10237.	— 25
10282.	— 25
10299.	— 25
10326.	— 25
10357.	— 25
10372.	— 25
10397.	— 25
10407.	— 25
10413.	— 25
10434.	— 25
10451.	— 25
10532.	— 25
10537.	— 25
10564.	— 25
10573.	— 25
10593.	— 25
10601.	— 25
10626.	— 25
10630.	— 25
10685.	— 25
10692.	— 25
10706.	— 25
10715.	— 25
10748.	— 25
10752.	— 25
10759.	— 25
10785.	— 25
10794.	— 25
10909.	— 25
10924.	— 25
10931.	— 25
10950.	— 25
10964.	— 25
10979.	— 25
10991.	— 25
10999.	— 25
ONCE MIL	
11034.	— 25
11068.	— 25
11076.	— 25
11096.	— 25
11101.	— 25
11111.	— 25
11136.	— 25
11144.	— 25
11160.	— 25
11161.	— 25
11209.	— 25
11215.	— 25
11288.	— 25
11307.	— 25
11308.	— 25
11339.	— 25
11352.	— 25
11377.	— 25
11390.	— 25
11395.	— 25
11421.	— 25
11459.	— 25
11474.	— 25
11476.	— 25
11477.	— 25
11479.	— 25
11481.	— 25
11499.	— 25
11501.	— 25
11513.	— 25
11549.	— 25
11579.	— 25
11595.	— 25
11608.	—250
11612.	— 25
11615.	— 25
11688.	— 25
11698.	— 25
11709.	— 25
11749.	— 25
11764.	— 25
11791.	— 25
11796.	— 25
11833.	— 25
11942.	— 25
11972.	— 25
DOCE MIL	
12014.	— 25
12072.	— 25
12088.	— 25
12099.	— 25
12115.	— 25
12150.	— 25
12192.	— 25
12199.	— 25
12214.	— 25
12221.	— 25
12232.	— 25
12245.	— 25
12257.	— 25
12289.	— 25
12338.	— 25
12343.	— 25
12348.	— 25
12384.	— 25
12402.	— 25
12414.	— 25
12419.	— 25
12426.	— 25
12434.	— 25
12436.	— 25
12463.	— 25
12481.	— 25
12484.	— 25
12486.	— 25
12498.	— 25
12512.	— 25
12514.	— 25
12525.	— 25
12569.	— 25
12595.	— 25
12601.	— 25
12671.	— 25
12676.	— 25
12681.	— 25
12683.	— 25
12723.	— 25
12738.	— 25
12758.	— 25
12771.	— 25
12775.	— 25
12794.	— 25
12832.	— 25
12838.	— 25
12857.	— 25
12904.	— 25
12912.	— 25
12913.	— 25
12923.	— 25
12930.	— 25
12949.	— 25
12984.	— 25
TRECE MIL	
13013.	— 25
13016.	— 25
13026.	— 25
13027.	— 25
13102.	— 25
13111.	— 25
13134.	— 25
13176.	— 25
13179.	— 25
13182.	— 25
13200.	— 25
13207.	— 25
13241.	— 25
13295.	— 25
13307.	— 25
13308.	— 25
13386.	— 25
13422.	— 25
13430.	— 25
13468.	— 25
13476.	— 25
13479.	— 25
13488.	— 25
13551.	— 25
13553.	— 25
13574.	— 25
13654.	— 25
13673.	— 25
13712.	— 25
13720.	— 25
13801.	— 25
13817.	— 25
13830.	— 25
13839.	— 25
13856.	— 25
13863.	— 25
13869.	— 25
13870.	— 25
13883.	— 25
13888.	— 25
13894.	— 25
13912.	— 25
13918.	— 25
13920.	— 25
13961.	— 25
13976.	— 25
13993.	— 25
CATORCE MIL	
14005.	— 25
14018.	— 25
14028.	— 25
14046.	— 25
14049.	— 25
14051.	— 25
14092.	— 25
14142.	— 25
14158.	— 25
14160.	— 25
14204.	— 25
14225.	— 50
14269.	— 25
14272.	— 25
14287.	— 25
14304.	— 25
14307.	— 25
14312.	— 25
14372.	— 25
14384.	— 25
14415.	— 25
14424.	— 25
14444.	— 25
14463.	— 25
14480.	— 25
14522.	— 25
14523.	— 25
14533.	— 25
14547.	— 25
14561.	— 25
14598.	— 25
14613.	— 25
14621.	— 25
14635.	— 25
14670.	— 25
14710.	— 25
14715.	— 25
14744.	— 25
14774.	— 25
14790.	— 25
14827.	— 25
14850.	— 25
14870.	— 25
14914.	— 25
14915.	— 25
14916.	— 25
14930.	— 25
14946.	— 25
14958.	— 25
14974.	— 25
14978.	— 25
14983.	— 25
QUINCE MIL	
15003.	— 25
15029.	— 25
15043.	— 25
15045.	— 25
15085.	— 25
15115.	— 25
15140.	— 25
15148.	— 25
15166.	— 25
15198.	— 25
15204.	— 25
15234.	— 25
15237.	— 25
15258.	— 25
15272.	— 25
15280.	— 25
15309.	— 25
15334.	— 25
15341.	— 25
15342.	— 25
15349.	— 25
15353.	— 25
15385.	— 25
15395.	— 50
15414.	— 25
15421.	— 25
15428.	— 25
15478.	— 25
15484.	— 25
15487.	— 25
15488.	— 25
15496.	— 25
15503.	— 25
15564.	— 25
15572.	— 25
15574.	— 25
15582.	— 25
15646.	— 25
15670.	— 25
15717.	— 25
15721.	— 25
15726.	— 25
15734.	— 25
15756.	— 25
15792.	— 25
15807.	— 25
15814.	— 25
15871.	— 25
15900.	— 25
15917.	— 25
15936.	— 25
DIECISEIS MIL	
16003.	— 25
16007.	— 25
16015.	— 25
16059.	— 25
16076.	— 25
16082.	— 25
16109.	— 25
16125.	— 25
16129.	— 25
16185.	— 25
16191.	— 25
16206.	— 25
16212.	— 25
16219.	— 25
16224.	— 25
16286.	— 25
16318.	— 25
16319.	— 25
16330.	— 25
16339.	— 25
16355.	— 25
16373.	— 25
16419.	— 25
16485.	— 25
16500.	— 25
16502.	— 25
16505.	— 25
16520.	— 25
16548.	— 25
16557.	— 25
16572.	— 25
16591.	— 25
16595.	— 25
16603.	— 25
16608.	— 25
16650.	— 25
16688.	— 25
16694.	— 25
16715.	— 25
16734.	— 25
16758.	— 25
16766.	— 25
16768.	— 25
16779.	— 25
16802.	— 25
16815.	— 25
16833.	— 25
16839.	— 25
16853.	— 25
16858.	— 25
16862.	— 25
16896.	— 25
16901.	c.— 25
16902.	c.— 25
16903.	c.— 25
16904.	c.— 25
16905.	c.— 25
16906.	c.— 25
16907.	c.— 25
16908.	c.— 25
16909.	c.— 25
16910.	c.— 25
16911.	c.— 25
16912.	c.— 25
16913.	c.— 25
16914.	c.— 25
16915.	c.— 25
16916.	c.— 25
16917.	c.— 25
16918.	c.— 25
16919.	c.— 25
16920.	c.— 25
16921.	c.— 25
16922.	c.— 25
16923.	c.— 25
16924.	c.— 25
16925.	c.— 25
16926.	c.— 25
16927.	c.— 25
16928.	c.— 25
16929.	c.— 25
16930.	c.— 25
16931.	c.— 25
16932.	c.— 25
16933.	c.— 25
16934.	c.— 25
16935.	c.— 25
16936.	c.— 25
16937.	c.— 25
16938.	c.— 25
16939.	— 25
16939.	c.— 25
16940.	c.— 25
16941.	c.— 25
16942.	c.— 25
16943.	c.— 25
16944.	c.— 25
16945.	c.— 25
16946.	c.— 25
16947.	c.— 25
16948.	— 25
16948.	c.— 25
16949.	— 25
16949.	c.— 25
16950.	c.— 25
16951.	c.— 25
16952.	— 25
16952.	c.— 25
16953.	— 25
16953.	c.— 25
16954.	c.— 25
16955.	c.— 25
16956.	c.— 25
16957.	c.— 25
16958.	c.— 25
16959.	c.— 25
16960.	c.— 25
16961.	c.— 25
16962.	c.— 25
16963.	— 25
16963.	c.— 25
16964.	c.— 25
16965.	c.— 25
16966.	c.— 25
16967.	c.— 25
16968.	c.— 25
16969.	c.— 25
16970.	c.— 25
16970.	a. 50
16971.	4,000
16972.	p 50
16972.	c.— 25
16973.	c.— 25
16974.	c.— 25
16975.	c.— 25
16976.	c.— 25
16977.	c.— 25
16978.	— 25
16978.	c.— 25
16979.	c.— 25
16980.	c.— 25
16981.	c.— 25
16982.	c.— 25
16983.	c.— 25
16984.	— 25
16984.	c.— 25
16985.	c.— 25
16986.	— 25
16986.	c.— 25
16987.	c.— 25
16988.	c.— 25
16989.	c.— 25
16990.	c.— 25
16991.	c.— 25
16992.	c.— 25
16993.	c.— 25
16994.	c.— 25
16995.	c.— 25
16996.	c.— 25
16997.	c.— 25
16998.	c.— 25
16999.	c.— 25
DIECISIETE MIL	
17000.	c.— 25
17006.	— 25
17030.	— 25
17043.	— 25
17049.	— 25
17071.	— 25
17073.	— 25
17085.	— 25
17132.	— 25
17133.	— 25
17145.	— 25
17218.	— 25
17220.	— 25
17234.	— 25
17246.	— 25
17264.	— 25
17287.	— 25
17295.	— 25
17298.	— 25
17306.	— 25
17335.	— 25
17341.	— 25
17380.	— 25
17382.	— 25
17389.	— 25
17418.	— 25
17437.	— 25
17439.	— 25
17514.	— 25
17521.	— 25
17539.	— 25
17544.	— 25
17546.	— 25
17599.	— 25
17615.	— 25
17625.	— 25
17712.	— 25
17713.	— 25
17750.	— 25
17751.	— 25
17765.	— 25
17785.	— 25
17787.	— 25
17794.	— 25
17795.	— 25
17802.	— 25
17819.	— 25
17834.	— 25
17873.	— 25
17877.	— 25
17885.	— 25
17888.	— 25
17892.	— 25
17962.	— 25
17969.	— 25
17977.	— 25
17983.	— 25
DIECIOCHO MIL	
18000.	a. 100
18001.	8,000
18002.	p. 100
18002.	— 25
18002.	c.— 25
18003.	c.— 25
18004.	c.— 25
18005.	c.— 25
18006.	c.— 25
18007.	c.— 25
18008.	c.— 25
18009.	c.— 25
18010.	c.— 25
18011.	c.— 25
18012.	c.— 25
18013.	c.— 25
18014.	c.— 25
18015.	c.— 25
18016.	c.— 25
18017.	— 25
18017.	c.— 25
18018.	c.— 25
18019.	c.— 25
18020.	c.— 25
18021.	c.— 25
18022.	c.— 25
18023.	c.— 25
18024.	c.— 25
18025.	c.— 25
18026.	c.— 25
18027.	c.— 25
18028.	c.— 25
18029.	c.— 25
18030.	c.— 25
18031.	c.— 25
18032.	c.— 25
18033.	c.— 25
18034.	c.— 25
18035.	c.— 25
18036.	— 25
18036.	c.— 25
18037.	c.— 25
18038.	c.— 25
18039.	— 25
18039.	c.— 25
18040.	c.— 25
18041.	c.— 25
18042.	c.— 25
18043.	c.— 25
18044.	c.— 25
18045.	c.— 25
18046.	c.— 25
18047.	c.— 25
18048.	c.— 25
18049.	c.— 25
18050.	c.— 25
18051.	c.— 25
18052.	c.— 25
18053.	c.— 25
18054.	c.— 25
18055.	c.— 25
18056.	c.— 25
18057.	c.— 25
18058.	c.— 25
18059.	c.— 25
18060.	c.— 25
18061.	c.— 25
18062.	c.— 25
18063.	c.— 25
18064.	— 25
18064.	c.— 25
18065.	c.— 25
18066.	c.— 25
18067.	— 25
18067.	c.— 25
18068.	c.— 25
18069.	c.— 25
18070.	c.— 25
18071.	c.— 25
18072.	c.— 25
18073.	c.— 25
18074.	c.— 25
18075.	c.— 25
18076.	c.— 25
18077.	— 25
18077.	c.— 25
18078.	c.— 25
18079.	c.— 25
18080.	c.— 25
18081.	c.— 25
18082.	c.— 25
18083.	c.— 25
18084.	c.— 25
18085.	c.— 25
18086.	c.— 25
18087.	c.— 25
18088.	c.— 25
18089.	c.— 25
18090.	c.— 25
18091.	c.— 25
18092.	c.— 25
18093.	c.— 25
18094.	c.— 25
18095.	c.— 25
18096.	c.— 25
18097.	c.— 25
18098.	c.— 25
18099.	c.— 25
18100.	c.— 25
18110.	— 25
18125.	— 25
18152.	— 25
18166.	— 25
18178.	— 25
18190.	— 25
18201.	c.— 25
18202.	c.— 25
18203.	c.— 25
18204.	c.— 25
18205.	c.— 25
18206.	c.— 25
18207.	c.— 25
18208.	c.— 25
18209.	c.— 25
18210.	c.— 25
18211.	c.— 25
18212.	— 25
18212.	c.— 25
18213.	c.— 25
18214.	c.— 25
18215.	c.— 25
18216.	c.— 25
18217.	c.— 25
18218.	c.— 25
18219.	— 25
18219.	c.— 25
18220.	c.— 25
18221.	c.— 25
18223.	c.— 25
18222.	c.— 25
18224.	c.— 25
18225.	c.— 25
18226.	c.— 25
18227.	c.— 25
18228.	c.— 25
18229.	— 25
18229.	c.— 25
18230.	c.— 25
18231.	c.— 25
18232.	c.— 25
18233.	c.— 25
18234.	c.— 25
18235.	c.— 25
18236.	c.— 25
18237.	c.— 25
18238.	c.— 25
18239.	— 25
18239.	c.— 25
18240.	— 25
18240.	c.— 25
18241.	c.— 25
18242.	c.— 25
18243.	c.— 25
18244.	c.— 25
18245.	c.— 25
18246.	c.— 25
18247.	c.— 25
18248.	c.— 25
18249.	c.— 25
18250.	c.— 25
18251.	c.— 25
18252.	c.— 25
18253.	c.— 25
18254.	— 25
18254.	c.— 25
18255.	c.— 25
18256.	c.— 25
18257.	c.— 25
18258.	c.— 25
18259.	c.— 25
18260.	— 25
18260.	c.— 25
18261.	c.— 25
18262.	c.— 25
18263.	c.— 25
18264.	c.— 25
18265.	c.— 25
18266.	c.— 25
18267.	c.— 25
18268.	c.— 25
18269.	c.— 25
18270.	c.— 25
18271.	c.— 25
18272.	c.— 25
18273.	c.— 25
18274.	c.— 25
18275.	c.— 25
18276.	c.— 25
18277.	c.— 25
18277.	a. 200
18278.	30,000
18279.	p. 200
18279.	c.— 25
18280.	c.— 25
18281.	c.— 25
18282.	c.— 25
18283.	c.— 25
18284.	c.— 25
18285.	c.— 25
18286.	— 50
18286.	c.— 25
18287.	c.— 25
18288.	c.— 25
18289.	— 25
18289.	c.— 25
18290.	c.— 25
18291.	c.— 25
18292.	c.— 25
18293.	c.— 25
18294.	c.— 25
18295.	— 25
18295.	c.— 25
18296.	c.— 25
18297.	c.— 25
18298.	c.— 25
18299.	c.— 25
18300.	c.— 25
18305.	— 25
18322.	— 25
18326.	— 25
18335.	— 25
18347.	— 25
18398.	— 25
18403.	— 25
18405.	— 25
18447.	— 25
18476.	— 25
18492.	— 25
18502.	— 25
18526.	— 25
18527.	— 25
18529.	— 25
18564.	— 25
18565.	— 25
18567.	— 25
18568.	— 25
18570.	— 25
18575.	— 25
18584.	— 25
18625.	— 25
18626.	— 25
18634.	— 25
18640.	— 25
18672.	— 25
18673.	— 25
18707.	— 25
18772.	— 25
18804.	— 25
18841.	— 25
18848.	— 25
18859.	— 25
18886.	— 25
18900.	— 25
18914.	— 25
18927.	— 25
18976.	— 25
18993.	— 25
DIECINUEVE MIL	
19014.	— 25
19021.	— 25
19030.	— 25
19067.	— 25
19073.	— 25
19126.	— 25
19141.	— 25
19143.	— 25
19148.	— 25
19152.	— 25
19155.	— 25
19160.	— 25
19185.	— 25
19191.	— 25
19205.	— 25
19217.	— 25
19229.	— 50
19238.	— 25
19263.	— 25
19281.	— 25
19313.	— 25
19333.	— 25
19337.	— 25
19344.	— 25
19356.	— 25
19363.	— 25
19374.	— 25
19377.	— 25
19408.	— 25
19411.	— 25
19422.	— 25
19445.	— 25
19447.	— 25
19467.	— 25
19493.	— 25
19499.	— 25
19533.	— 25
19546.	— 25
19558.	— 25
19564.	— 25
19578.	— 25
19594.	— 25
19617.	— 25
19653.	— 25
19657.	— 25
19670.	— 25
19694.	— 25
19711.	— 25
19716.	— 25
19725.	— 50
19727.	— 25
19744.	— 25
19758.	— 25
19806.	— 25
19825.	— 25
19826.	— 25
19831.	— 25
19864.	— 25
19882.	— 25
19937.	— 25
19954.	— 25
VEINTE MIL	
20011.	— 25
20046.	— 25
20061.	— 25
20073.	— 25
20075.	— 25
20087.	— 25
20098.	— 25
20103.	— 25
20132.	— 25
20133.	— 25
20134.	— 25
20139.	— 25
20157.	— 25
20164.	— 25
20171.	— 25
20209.	— 25
20235.	— 25
20259.	— 25
20261.	— 25
20268.	— 25
20280.	— 25
20303.	— 25
20363.	— 25
20368.	— 25
20381.	— 25
20390.	— 25
20423.	— 25
20467.	— 25
20469.	— 25
20470.	— 25
20474.	— 25
20504.	— 25
20512.	— 25
20554.	— 25
20576.	— 25
20590.	— 25
20595.	— 25
20598.	— 25
20607.	— 25
20625.	— 25
20639.	— 25
20711.	— 25
20720.	— 25
20736.	— 25
20789.	— 25
20811.	— 25
20812.	— 25
20823.	— 25
20828.	— 25
20830.	— 25
20861.	— 25
20910.	— 25
20925.	— 25
20932.	— 25
20951.	— 25
20983.	— 25
20985.	— 25
20987.	— 25
20992.	— 25
20997.	— 25
20998.	— 25
VEINTIUN MIL	
21009.	— 25
21011.	— 25
21030.	— 25
21063.	— 25
21090.	— 25
21116.	— 25
21134.	— 25
21148.	— 25
21165.	— 25
21177.	— 25
21266.	— 25
21269.	— 25
21313.	— 25
21342.	— 25
21364.	— 25
21371.	— 25
21385.	— 25
21397.	— 25
21400.	— 25
21416.	— 25
21431.	— 25
21473.	— 25
21482.	— 25
21498.	— 25
21517.	— 25
21518.	— 25
21533.	— 25
21563.	— 25
21567.	— 25
21615.	— 25
21643.	— 25
21645.	— 25
21649.	— 25
21660.	— 25
21665.	— 25
21670.	— 25
21679.	— 25
21686.	— 25
21689.	— 25
21694.	— 25
21706.	— 25
21729.	— 25
21752.	— 25
21756.	— 25
21789.	— 25
21829.	— 25
21867.	— 25
21894.	— 25
21917.	— 25
21929.	— 50
21930.	— 25
21934.	— 25
21965.	— 25
21973.	— 25
21974.	— 25
21992.	— 25
VEINTIDOS MIL	
22010.	— 25
22011.	— 25
22034.	— 25
22057.	— 25
22068.	— 25
22099.	— 25
22131.	— 25
22165.	— 25
22182.	— 50
22189.	— 25
22203.	— 25
22204.	— 25
22223.	— 25
22245.	— 25
22271.	— 25
22278.	— 25
22299.	— 25
22308.	— 25
22313.	— 25
22321.	— 25
22349.	— 25
22372.	— 25
22425.	— 25
22433.	— 25
22445.	— 25
22459.	— 25
22504.	— 25
22513.	— 25
22521.	— 25
22533.	— 25
22538.	— 25
22614.	— 25
22623.	— 25
22693.	— 25
22698.	— 25
22717.	— 25
22757.	— 25
22766.	— 25
22782.	— 25
22825.	— 25
22842.	— 25
22851.	— 25
22893.	— 25
22904.	— 25
22906.	— 25
22908.	— 25
22912.	— 25
22923.	— 25
22944.	— 25
22966.	— 25
VEINTITRES MIL	
23001.	— 25
23008.	— 25
23009.	— 25
23047.	— 25
23099.	— 25
23103.	— 25
23131.	— 25
23134.	— 25
23154.	— 25
23182.	— 25
23192.	— 25
23194.	— 25
23202.	— 25
23204.	— 25
23209.	— 25
23237.	— 25
23238.	— 25
23246.	— 25
23259.	— 25
23265.	— 25
23266.	— 25
23267.	— 25
23272.	— 25
23283.	— 25
23304.	— 25
23330.	— 25
23337.	— 25
23352.	— 25
23367.	— 25
23372.	— 50
23386.	— 25
23407.	— 25
23425.	— 25
23445.	— 25
23457.	— 25
23462.	— 25
23463.	— 25
23471.	— 25
23501.	— 25
23512.	— 25
23522.	— 25
23553.	— 25
23556.	— 25
23571.	— 25
23575.	— 25
23583.	— 25
23586.	— 25
23590.	— 25
23611.	— 25
23614.	— 25
23617.	— 25
23628.	— 25
23650.	— 25
23654.	— 25
23687.	— 25
23697.	— 25
23720.	— 25
23744.	— 25
23753.	— 25
23756.	— 25
23758.	— 25
23767.	— 25
23780.	— 25
23792.	— 25
23809.	— 25
23812.	— 25
23841.	— 25
23849.	— 25
23860.	— 25
23869.	— 25
23880.	— 25
23892.	— 25
23902.	— 50
23926.	— 25
23936.	— 50
23957.	— 25
23996.	— 25
VEINTICUATRO MIL	
24026.	— 25
24050.	— 25
24091.	— 25
24093.	— 25
24117.	— 25
24122.	— 25
24127.	— 25
24135.	— 25
24154.	— 25
24163.	— 25
24184.	— 25
24189.	— 25
24211.	— 25
24217.	— 25
24239.	— 25
24284.	— 25
24333.	— 25
24339.	— 25
24357.	— 25
24378.	— 25
24380.	— 25
24406.	— 25
24427.	— 25
24480.	— 25
24528.	— 25
24545.	— 25
24614.	— 25
24628.	— 25
24649.	— 25
24657.	— 25
24682.	— 25
24692.	— 25
24745.	— 25
24787.	— 25
24793.	— 25
24836.	— 25
24903.	— 25
24906.	— 25
24914.	— 25
24930.	— 25
24947.	— 25
24975.	— 25
24992.	— 25

El premio de $30,000 ha correspondido al número 18278.

Las 2 aproximaciones anterior y posterior al Primer premio han correspondido a los números 18277 y 18279.

Las 99 aproximaciones a la centena del Primer premio han correspondido a los números del 18201 al 18277 y del 18279 al 18300.

El premio de $8,000 ha correspondido al número 18001.

Las 2 aproximaciones anterior y posterior al Segundo premio han correspondido a los números 18000 y 18002.

Las 99 aproximaciones a la centena del Segundo premio han correspondido a los números del 18002 al 18100.

El premio de $4,000 ha correspondido al número 16971.

Las 2 aproximaciones anterior y posterior al Tercer premio han correspondido a los números 16970 y 16972.

Las 99 aproximaciones a la centena del Tercer premio han correspondido a los números del 16901 al 16970 y del 16972 al 17000.

El siguiente Sorteo Nº 900, ordinario, se celebrará el día 7 de Febrero de 1934 y constará de 30,000 billetes a $5 el entero, dividido en quincuagésimos a 10 centavos cada fracción.

Lo que se publica para general conocimiento.--Habana 30 de Enero de 1934.

REPUBLICA DE CUBA-LOTERIA NACIONAL — DIRECCION GENERAL

D. A. Herrera Arango

Director General, P. S.

Desde Febrero 7 PREMIO MAYOR $40.000

Corresponde a la fracción . . . $800.00

Precio de billete $5.00 y 10 cts. fracción

El primer cañonazo de los $40,000, alcanzará directamente a los clientes de EL CASTILLO.

Véanos, llámenos o escríbanos porque le queremos conceder a usted derecho a participar de los $40,000 del próximo sorteo con un billete de

EL CASTILLO
Obrapía y Monserrate.

Fernando Villaverde.
Telf. M-4225

Asegure el porvenir de sus hijos comprando billetes en la casa de la

SUERTE

Vidriera del HOTEL INGLATERRA
Prado y San Rafael—M-4303

BILLETES DE LOTERIA EN TODAS CANTIDADES.—Se envía al interior cualquier cantidad que se pida, remitiendo giro postal o cheque intervenido.

MUÑOZ HNOS.

LOTERIA NACIONAL

AVISO

HASTA NUEVO AVISO

Los sorteos tendrán efecto los miércoles de cada semana, a las dos p. m. Durante el mes de febrero se efectuarán los sorteos números 900, 901, 902 y 903, los días 7, 14, 21 y 28, respectivamente y con 30,000 billetes cada uno

Esta Dirección tiene especial interés en que todas las personas que deseen adquirir billetes, pueden hacerlo directamente, y en cantidad suficiente, en las Oficinas de la Renta de Lotería, al precio de $4.50 y para ello advierte que los pedidos adjuntando el importe de los mismos en Giro Postal, Check intervenido o billetes premiados, deben hacerse con suficiente anticipación, especialmente, los del interior de la Isla, a fin de poderlos servir con seguridad.

Habana, 27 de enero de 1934.

Dr. A. Herrera Arango,
Director General de la
Lotería Nacional.

PALEOGRAFIA DEL FUTURO

Por el Licenciado QUERIDO MOHENO
(Para DIARIO DE LA MARINA)

Cuando, barrida por la horda ululante del comunismo, no quede de la civilización greco-latina de Occidente sino un vago recuerdo, ardua va a ser la labor de los paleógrafos del porvenir para revelar el arcano que encerrará entonces—como lo guarda hoy para muchos de nosotros—la desmedida afición que padecemos a abreviarlo todo.

Es cosa de perder la paciencia esto de conservar en la memoria el significado de las abreviaturas que están en boga desde que la Santa Rusia, como se llamaba en tiempos de Dostoievsky, se convirtió en cuatro letras deficientes y sin significación, en la URSS.

Parece que en cumplimiento de la desconsoladora teoría de Vico, la humanidad avanza inconscientemente al límite que marcará su retroceso a la edad paleolítica y que, ansiosa de anticiparse a ese momento fatal, procura prepararlo no sólo con la guerra mundial que se incuba en todas las cancillerías de la tierra, sino hasta en detalles tan intrascendentes como el de volver a los días de la escritura hierática.

Porque eso de designar a la Unión de Profesores de Escuelas Técnicas Industriales y Comerciales con el nombre asáz ininteligible y hasta un tanto burlesco de la UPETIC; de decir la FYUSA a una poderosa empresa urbanizadora; CREP a la juiciosa Comisión Revolucionaria de Estudios Políticos y UFA a la Unión de Filmadores Alemanes, o CONFIA al Comité Organizador Nacional de Fomento Industrial y Agrícola, que cuenta con espíritus tan cultivados como Alfonso F. Ramírez, no puede ser otra cosa que un vehemente deseo de anticiparse a la catástrofe que se prepara, y volver, antes de que los gases deletéreos y los armamentos modernos nos lleven por la fuerza, a los tiempos de la Piedra de Rosetta.

De demótica o cosa parecida, puede calificarse la escritura que se emplea en los rótulos del comercio y en la propaganda industrial, política, artística y hasta religiosa de nuestros días.

Hay templos en los que, los domingos, se reparte entre los fieles volantes que tienen oraciones conocidísimas. Pero están impresos con caracteres de imprenta de vanguardia que inevitablemente evocan los manuscritos religiosos descubiertos en las pirámides de Jakkára. Y en cuanto a los carteles de espectáculos, particularmente los que con profusión fija el antiguo Teatro Hidalgo en todas las esquinas de la ciudad, hay para invocar los manes de Máspero y de Champollion.

Fácil es advertir, sobre todo en las temporadas de afluencia de forasteros, la embobada admiración con que algunos, frente a los rótulos de las casas comerciales, tratan de saber lo que expresan. Donde, después de penoso esfuerzo, han leído «mansión», decía «maison» y cuando aseguran haber entendido Luis, no se trata de Luis alguno, sino de la flor empleada en la heráldica de los Luises.

Las abreviaturas, las siglas de los romanos y aun las de la Edad Media, tuvieron su razón de ser. Entre otras, la de la dificultad que implicaba escribir, pues el calamos no ofrecía, ciertamente, la facilidad de la moderna pluma-fuente. Y los muros de los templos, las sepulturas, las tabletas de madera, las vasijas de arcilla y hasta el papirus, no eran, en verdad, de la consistencia de nuestro papel.

La especie humana, sin embargo, se acostumbra a todo con sorprendente facilidad, y la abreviatura tomó entonces, como está tomando ahora, incremento desmesurado. Fué necesario que Felipe el Hermoso, allá por el año de mil trescientos y pico prohibiera su empleo en documentos públicos, haciéndose eco de la reacción que comenzaba a observarse contra aquella torpe afición. En esta materia se ha llegado, felizmente, a proscribirse en las escrituras notariales de nuestros días y aún en documentos de escasa trascendencia, hasta la expresión de cantidades y números con guarismos.

Si en algunos aspectos hemos llegado o estamos llegando a la cumbre de la más portentosa civilización, en otros retrogradamos visiblemente.

El vanguardismo, que no es otra cosa que exponente inequívoco de impotencia creadora, invadiendo todas las ramas del arte y aun algunas del saber, es uno de los signos de la intranquilizadora teoría de Vico.

La literatura, la música, la pintura, la escultura, están volviendo a la era de la piedra pulimentada. Y museos y exposiciones se ven atestados de balbucientes manifestaciones de arte, si arte puede llamarse a una mohonera; a los monstruos oscuros o lívidos que se han pintado en los muros de algunos edificios públicos; a la infernal batahola de sonidos inarmónicos que, leídos en pentagrama, nos destrozan los oídos en las salas de concierto; y a la amalgama de palabras sin sentido que, impresas y encuadernadas en tela, vomitan por cientos de miles las empresas editoriales.

Los Momsen del futuro, los Campollion del porvenir, los Máspero del mañana remoto, no brillarán como los Máspero, los Chapollion y los Momsen de ayer. Porque ni en mil años de vida, si para entonces se ha inventado ya un elixir maravilloso que prolongue la existencia más de un milenio, ni en mil años de vida lograrán revelar a su generación lo que significa esta graciosa información que publicó no hace mucho un semanario festivo:

Se inició el desfile de la GROM. Representantes de la URSS, del APRA, del ABC y de la CNOC, desplegaron sus estandartes. Frente al edificio CIDOSA, tomaron la palabra varios apristas. Se hicieron alusiones al PNR, al PCN, a la NRA y a la AFL. Cuando, al reanudar la marcha, pasaron por el CONFIA, los alumnos de la ETIC se sumaron a los manifestantes. Los adictos a la URSS alteraron el orden, disolviéndose la manifestación cuando la cabeza de ésta pasaba frente al UFA y la cola invadía, desordenadamente el edificio de la UPETIC.

Sin comentarios.

MEXICO, diciembre de 1933.

LA ASOCIACION «CRUZ BLANCA POR LA PAZ», CELEBRO SOLEMNE FUNCION RELIGIOSA

La Asociación «Cruz Blanca por la Paz», de la cual es Presidenta la señora Blanquita Fernández de Castro de Jardines, ha celebrado el domingo 28 del actual, grandiosa función en acción de gracias por la consolidación de la paz en la República, en la Iglesia del Santo Angel Custodio.

Dió comienzo a las 9 a. m. oficiando de Preste Monseñor Francisco Abascal, Párroco de la expresada Iglesia.

Pronunció un sermón altamente conmovedor, Monseñor Santiago G. Amigo.

El Coro de la señora Fernández de Castro de Jardines, bajo su dirección, interpretó su preciosa Misa, al Ofertorio cantó su Ave María, la Directora.

Después de alzar la señorita Titi Escobar, cantó «O Salutaris» de Bethoven.

Después de la grandiosa función se cantó el sublime Himno a la «Paz», de que es autora señora Blanquita Fernández de Castro de Jardinez.

Es muy sentimental.

La reputada compositora, ha sido felicitadísima.

Asistió un numerosísimo concurso de fieles a orar por la consolidación de la Paz.

DE CEIBA DEL AGUA

CEIBA DEL AGUA, enero 26.—DIARIO, Habana.—A las autoridades llamamos la atención de que desde el barrio de Capellanías llegan rumores de que varios vecinos de aquel lugar se quejan de la charada y bola imaginaria que diariamente explota el señor Ladislao Jiménez, vecino de aquel barrio, dedicado a ese populacho negocio desde la era de Machado.—Francisco Guía, Corresponsal.

MAGNESIA SARRÁ
Sabrosa-Espumante-Anti-ácida
Inmediatamente alivia: Jaquecas, Mareos, Acedías.
AZEGURE UN DIA FELIZ
DROGUERIA SARRÁ
LA MAYOR

UN CONOCIDO PUBLICISTA HA FALLECIDO EN MIAMI

MIAMI, Florida, enero 30.—AP.—Ha fallecido hoy en esta ciudad, a los sesenta y ocho años, el conocido publicista Frank N. Doubleday, siendo muy sentida su muerte en los centros periodísticos.

M.E.C.D. 2016

HACIA UNA NUEVA POLITICA INTERAMERICANA

LA IMPORTANCIA DE LA AMERICA LATINA EN EL CONGLOMERADO MUNDIAL

Por CARLETON BEALS

Colaboración de LATIN AMERICAN PRESS SYNDICATE especial para DIARIO DE LA MARINA

El extranjero que en cualquier país de la América Latina lea en la prensa diaria las crónicas de lo que pasa en los Estados Unidos del Norte sin duda que se asombra ante la serie de violencias, desórdenes, crímenes y huelgas relatadas. Ingiere dosis condensadas de los conflictos mineros en el estado de West Virginia, acerca de secuestros sensacionales, motines en las granjas de Iowa, marcha de veteranos en demanda de auxilio federal, linchamientos, atentados dinamiteros, etc. Se forma por tanto una concepción de la vida norteamericana en términos de sangre y fuego, concepción que ve corroborada en cierto tipo de películas cinematográficas. Me he personado con extranjeros cultos deseosos de visitar este país que me han preguntado con toda seriedad acerca de los peligros que implicaría una visita a Chicago. Tengo amigos latinoamericanos que han inquirido con toda sinceridad por qué el gobierno de Washington no envía sus infanterías de marina a mantener el orden en Detroit o en Georgia en lugar de mandarlas a Nicaragua o a Haití. Por lo contrario pocos serán los extranjeros que tengan con concepto adecuado de la corriente normal de la vida e industria norteamericana.

Periódicamente los norteamericanos reciben nuevas condensadas y sensacionales...... de los países del exterior, repletas del jamón de la violencia, pero sin el pan de la vida normal, necesario para completar el sandwich. A la presente se habla aquí de lo que ocurre en Cuba: huelgas, motines, legión de desórdenes; pero poco se sabe de la vida cubana real; poco, prácticamente nada, de las fuerzas económicas y sociales que forman el asunto cubano. Es limitadísimo el número de norteamericanos que ha tenido la suerte de penetrar en la gracia y el encanto de las costumbres cubanas. Probablemente no llegan a un millar. Y creo que se podrían contar con los dedos de ambas manos los miembros del Departamento de Estado capaces de nombrar un autor, pintor o escultor cubano.

Esta ignorancia abismal contribuye a que el norteamericano medio se sienta superior en todo, cuando lo que pasa es que es diferente. La debacle del presente sistema económico apenas si ha afectado esta fe en ciertos círculos. En mi tierra se parte de la premisa de que las instituciones son divinas, de que los norteamericanos están mucho mejor preparados que nadie para dirigir los asuntos de otras naciones del sur. A base de todo esto hemos intervenido en México, en Cuba, en Santo Domingo, en Haití, en Honduras, en Panamá y en Nicaragua. Por medio de la Enmienda Platt asumimos un protectorado sobre varios aspectos económicos, políticos, financieros y sanitarios del gobierno cubano. Hemos desembarcado tropas allí en varias ocasiones y dominado los negocios de Cuba por medio de expertos americanos. En otras épocas hemos ejercido presión fuerte sobre Guatemala, El Salvador, Costa Rica, Venezuela y Colombia. Todavía más, hemos intentado constituírnos, haciendo exclusión de Europa, en árbitros de las relaciones exteriores de los países breros. No llegó al hotel después de suramericanos. Admitiendo que nuestros propósitos hayan sido a menudo laudables, el costo de estas empresas ha sido grande y sus beneficios principalmente míticos.

Los frenos empleados por el Presidente Roosevelt en cuanto a intervenir en Cuba durante la presente crisis son algo único en la historia de las relaciones de los Estados Unidos con Cuba: por primera vez durante los últimos treinta años tiene Cuba la semblanza de una oportunidad de lograr su autonomía económica o política. Si la crisis actual hubiese ocurrido durante cualquiera de las administraciones anteriores ya estaríamos haciendo guardia en los torreones de La Cabaña, y a los expertos norteamericanos muy atareados proporcionando a Cuba no solamente opiniones técnicas, sino también gobierno, leyes y libros de texto basados sobre las mejores tradiciones norteamericanas.

Por tanto, la revolución cubana y la presente política del Sr. Roosevelt pueden significar un trascendental cambio de frente que haya de ser de significación vital en los asuntos del Nuevo Mundo. Vemos a Cuba marchar definitivamente hacia su completa independencia política y económica. He aquí un desafío a toda política caribeña anterior de este país. La manera cómo se conteste al desafío quizás resulte la piedra de toque de la administración de Roosevelt. Cuba se ha embarcado en una empresa, en una lucha, no de días ni de meses, sino posiblemente de décadas. En lo político y por el momento Cuba «tiene el caballo y el cubilete». Y, si la actitud presente de Roosevelt continúa firme, el hecho puede afectar no sólo la política latinoamericana de Estados Unidos, sino también nuestras relaciones con el mundo en general.

Indudablemente que la Conferencia Panamericana de Montevideo, ejerció grande influencia sobre la decisión de Roosevelt de mantenerse al margen de los asuntos domésticos cubanos. Pero también hay indicios de que quizás estamos llegando a una encrucijada en la que habremos de cambiar de ruta en cuanto a relaciones con la América Latina. Me refiero a la determinación expresa del Presidente, después del fracaso de la Conferencia Económica de Londres, de solidificar a las naciones del Nuevo Mundo en un bloque económico común, con el propósito de promover el comercio y estimular el restablecimiento económico, paso éste que habrá de tener trascendentales consecuencias, tanto en lo político como en lo económico. A la luz del programa esbozado por Roosevelt, el Nuevo Mundo podrá devenir una unidad de defensa en la guerra comercial, arancelaria y monetaria y de carácter mundial que presenciamos. Esto podrá convertirse en hecho solamente a base de un cambio radical de la política norteamericana hacia la América Latina.

Ya comenzamos a percatarnos en los Estados Unidos de la importancia del continente del sur en el drama mundial. Ya nos damos cuenta de que nuestra seguridad nacional está íntimamente vinculada con la del resto del hemisferio. En lo político, los países latinoamericanos, caso de que asuman una actitud hostil, podrían complicar grandemente cualquier crisis internacional: podrían proporcionarle hospedaje moral y aún físico a nuestros enemigos. En lo económico, las veinte repúblicas del sur nos abastecen de la inmensa mayoría de los veintiseis productos «estratégicos» de que carecemos. Y, según nuestro propio Ministerio de la Guerra, dichos productos son absolutamente necesarios para sobrevivir elementalmente en caso de guerra. Los países del sur no cuentan con el equipo moderno de guerra de las grandes potencias, pero crecen año por año en vigor y en riqueza. Uno de estos días quizás se percate el mundo de que en la América Latina ha surgido una o más potencias de primer orden, como hace treinta años surgió Estados Unidos en el norte.

Casi todos nuestros actos del pasado han tendido a empeorar nuestras buenas relaciones con esos países. Los latinoamericanos nos temen y malquieren como ningún otro país, excepción hecha quizá del Japón. Para ello se basan en nuestra guerra con México, en nuestra captura de Puerto Rico, en nuestra Enmienda Platt, en nuestras invasiones de varios países antillanos, en nuestra violación de Colombia para crear Panamá.

¿Tendremos razón en creer que el Presidente Roosevelt se interesa ahora con toda sinceridad en un «new deal», en una política radicalmente nueva hacia la América Latina? Ciertamente que tiene la oportunidad de verififcar tal cambio. Aparentemente, el público norteamericano se ha convencido ya de lo disparatado de la política seguida en Nicaragua y en el Caribe en general. Ese público está cansado ya de pagar impuestos para civilizar, «a punta de rifle», a pueblos que no quieren la clase de «civilización» que le ofrecemos. Miles de individuos han perdido miles de millones de dólares, por medio de los empréstitos contratados por nuestros banqueros de primera categoría. Ya no queremos que nuestras fuerzas armadas vayan a proteger los intereses especiales de corporaciones que en última instancia tienen la culpa de muchos de los males que nuestras »intervenciones tratan de corregir: intereses especiales que aquí en nuestro propio país han contribuído a hundirnos en la peor de las crisis económicas de que se tiene noticia.

El momento es, por tanto, el más propicio para examinar y avalorar todas nuestras relaciones pasadas con la América Latina, así como también para determinar, en cuanto sea posible, qué clase de conexión vayamos a tener en lo futuro con estos países. El momento es propicio en extremo para establecer una nueva política que beneficie nuestros intereses en general, y no a los intereses de algunos de nuestros banqueros, de algunos de nuestros mercaderes, de algunos de nuestros aventureros políticos y de algunos de nuestros expertos de camisa de pechera. Desde hace mucho hemos andado perdidos en la manigua de los errores en nuestras relaciones con la América Latina. ¿Podrá Roosevelt sacarnos de ella ?

Nueva York, octubre de 1933.

IDA A NEW YORK $75 — IDA Y VUELTA A NEW YORK $110

WARD LINE

Cuotas bajas a PROGRESO y VERA CRUZ

Servicio inmejorable de carga y pasajeros por los famosos buques de turbinas y turbo-eléctricos ORIENTE, MORRO CASTLE, ORIZABA, SIBONEY

Lujosos y bien ventilados camarotes. Excelente cocina.

La ruta más rápida y segura entre NEW YORK y la HABANA, y para el transporte de carga con conocimiento corrido de EUROPA, SUD AMERICA y los principales puertos del mundo, vía NEW YORK. Los buques mejor acondicionados para el transporte de frutas y vegetales bajo un sistema perfecto de refrigeración.

SALIDAS: a NEW YORK todos los jueves y sábados; a PROGRESO y VERACRUZ todos los sábados

Para mayores informes sírvase dirigirse a

Departamento de Pasajes, EDIFICIO CENTRO ASTURIANO, Teléfonos A-6154 y M-7776

Oficinal Central, COMPOSTELA y DESAMPARADOS, Teléfonos M-7916 y M-7917

LA NUEVA DIRECTIVA PARA EL AÑO DE 1934, DE LA ANUNCIATA SERA LA SIGUIENTE

Director: R. P. Esteban Rivas S. J. Sub Director: R. P. Felipe Rey Castro S. J. Presidente General: Dr. Ramón Echevarría.

Directiva de los casados:

Presidente: doctor Oscar Barceló Méndez; Vicepresidente doctor Ruperto Arana Menénde; Secretario: doctor Agustín Bessart y Bessart; Vicesecretario: señor Eusebio Capestany y García; Tesorero: doctor José Francisco Ferrer y Rovira; Vicetesorero: Ingeniero señor Claudio Argemí y Martínez; Instructor: señor Ramiro Sánchez y García; Viceinstructor: señor Honorato López Martínez.

Directiva de los Jóvenes:

Presidente: señor Hugo Capestany García; Vicepresidente: doctor Oscar Espín y Garriga; Secretario: doctor René García de la Vega; Vicesecretario: señor José Antonio Fernández y González; Tesorero: Ingeniero señor Adalberto Cabrera y Amézaga; Vicetesorero: señor Raúl López Villaré Instructor: señor José Casas Magriñat; Viceinstructor: señor José Ignacio Esteban Giménez.

Consejeros de los casados:

1. Señor Eusebio J. Pérez de Aragón; 2. señor Eusebio L. Dardet y Bartrolí; 3. doctor Pedro Ramírez Martínez; 4. señor Celestino Sust Gelpi; 5. doctor Enrique Tassis Varona; 6. Ingeniero Boberto Franklyn Acosta; 7. señor Manuel de la Terga Silveira; 8. doctor José María Estraviz García; 9. señor Miguel Muñoz Pimienta; 10. señor Flavio Incera Castillo.

Consejeros de los jóvenes:

1. señor José Díaz Valdés; 2. Julián Capestany García; 3. doctor Jesús Ferrer y Rovira; 4. doctor Joaquín Andino y Macsino. 5. doctor Gabriel Rodríguez Baz Alfonso; 6. señor Dionisio Peón Rodríguez; 7. señor Enrique Mássens Vázquez; 8 señor Emilio Casas Albadalejo; 9. señor José Alvarez del Camino; 10. señor Joaquín Sequeira Peña.

SECCIONES

Sección de Piedad

Presidente: doctor Aníbal Herrera Luis; Vicepresidente señor José Casas Magriñat; Secretario: señor José López Saavedra.

Sección Catiquística

Presidente: señor Eusebio L. Dardet Bartrolí; Vicepresidente: señor Eusebio Pérez de Aragón; Secretario: señor José Antonio Fernández y González.

Sección de Medicina y Farmacia

Presidente: doctor José Capote Díaz; Vicepresidente: doctor Agustín Bassart y Bassart; Secretario: doctor José Francisco Ferrer y Rovira.

Sección de Propaganda

Presidente: doctor Ruperto Arana Menéndez; Vicepresidente: señor Eusebio Capestany y García; Secretario: señor Ramiro Sánchez García

Sección de Letras

Presidente: doctor Luis de Soto Segarra; Vicepresidente: doctor Herminio Rodríguez Von Sobotker; Secretario: doctor René García de la Vega.

Sección de Prensa

Presidente: doctor Rafael M. Angulo Mendiola; Vicepresidente: doctor Francisco Almodóvar Cremada; Secretario: doctor Eugenio Sardiñas Segrera.

Sección de Beneficencia

Presidente: señor Andrés Amor y de Sotoé Vicepresidente: señor Francisco Pascual y Mortorell; Secretario doctor Jesús Ferrer y Rovira.

Sección de Biblioteca

Presidente: doctor Alfredo Mazucheli Medina; Vicepresidente: doctor Jesús Ferrer Rovira; Secretario: señor José Ignacio Esteban y Jiménez.

Sección de Casa y Sport

Presidente: doctor Agustín Bassart y Bassart; Vicepresidente: Ingeniero señor Roberto Franklyn Acosta; Secretario: señor José Vicente Alfonso.

Mucho éxito deseamos a los nuevos Directivos de la gran Congregación Mariana de La Anunciata.

La Gran FLOTA BLANCA

Reserva ahora su camarote en el nuevo turbo-eléctrico «VERAGUA» que sale para New York el jueves, febrero 7, a las 7 p. m. CADA PASAJERO UN INVITADO. Al embarcarse en un buque de la United Fruit Company, en viaje de placer o de negocio tiene a su disposición un personal familiarizado con las costumbres de los países tropicales. Todos los camarotes—tanto los regulares como los de lujo—dan al exterior y están bañados por la confortable brisa del aire del mar. Una de las características de nuestros buques es la variedad de diversiones que hace de la vida a bordo un placer. Las comidas servidas en nuestros barcos están universalmente reconocidas como sin igual. Permítanos demostrarle el alcance de la frase: «CADA PASAJERO UN INVITADO»

Pasaje a New York .. .. .. $ 75.00
Ida y vuelta 110.00

UNITED FRUIT COMPANY, Oficinas Generales Muelle de Santa Clara. Teléfono: M-6975
Oficina de Pasajes: Prado 110-A. Teléfono: M-8268.

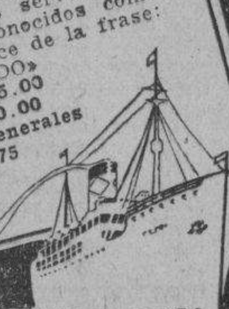

Compañía Trasatlántica Española

Servicio de Vapores Correos Todo el Año

Para NEW YORK, VIGO, CORUÑA, GIJON, SANTANDER, BILBAO		Para VERACRUZ (México). 48 Horas de Viaje.	
Vapor «Habana». Feb.	15	Vapor «Habana». Feb.	8
» «C. Colón» Mar.	18	» «C. Colón». Mar.	11
» «Habana». Abr.	15	» «Habana». Abr.	8
» «C. Colón». May.	16	» «C. Colón». May.	9
» «Habana». Jun.	16	» «Habana». Jun.	8
» «C. Colón». Jul.	16	» «C. Colón». Jul.	9

Para NEW YORK, CADIZ y BARCELONA

Vapor «Marq. Comillas». Feb.	22	Vapor «C. Colón». Mayo	16
» «C. Colón». Marzo	18	» «Magallanes». Junio	22
» «Magallanes». Abril	22	» «C. Colón». Julio	16

Para GUATEMALA, C. RICA, PANAMA, COLOMBIA, CURACAO, VENEZUELA Y LAS PALMAS (CANARIAS)

Vapor «Magallanes», Feb. 8. - Vapor «Marqués Comillas», Abr. 8 «Marqués Comillas», Junio 8.

GARCIA & DIAZ Ltda.
Agentes Generales, Habana.
Lonja del Comercio, Teléfonos M.6911 y M.6912. Apartado 1690.

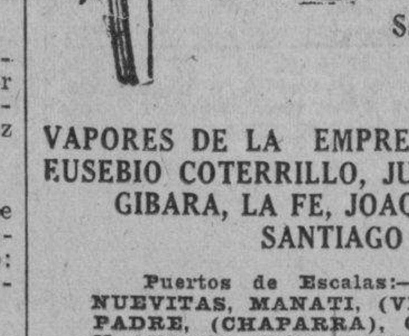

Empresa Naviera de Cuba

San Pedro No. 6.—Apartado No. 2490.
Dirección Telegráfica: EMPRENAVE.
HABANA.—CUBA

VAPORES DE LA EMPRESA: CUBA, BARACOA, CIENFLEGOS, EUSEBIO COTERRILLO, JULIAN ALONSO, HABANA, MANZANILLO, GIBARA, LA FE, JOAQUIN GODOY, CAMAGUEY, RAPIDO, SANTIAGO DE CUBA, LAS VILLAS

Puertos de Escalas:—COSTA NORTE:—PUERTO TARAFA, NUEVITAS, MANATI, (VICTORIA DE LAS TUNAS), PUERTO PADRE, (CHAPARRA), GIBARA, (HOLGUIN, VELASCO, BOCAS Y AURAS), VITA, BANES, NIPE, MAYARI, ANTILLA Y PRESTON), SAGUA DE TANAMO, (CAYO MAMEI, BARACOA, GUANTANAMO, (BOQUERON Y DESEO), SANTIAGO DE CUBA.
COSTA SUR.—CIENFUEGOS, CASILDA, (TRINIDAD) TUNAS DE ZAZA, SANTA CRUZ DEL SUR, MANOPLA, GUAYABAL, MANZANILLO, CAMPECHUELA, MEDIA LUNA, NIQUERO, ENSENADA DE MORA Y SANTIAGO DE CUBA.
COSTA NORTE DE VUELTA ABAJO.—RIO BLANCO, BERRACOS, PUERTO ESPERANZA, SANTA LUCIA, (MINAS DE MATAHAMBRE), RIO DEL MEDIO, DIMAS, ARROYOS DE MANTUA Y LA FE.
REPUBLICA DE HAITI.—PORT AU PRINCE Y AUX CAYES.
PUERTO RICO.—SAN JUAN.
REPUBLICA DOMINICANA.—MONTE CRISTI, PUERTO PLATA, SANCHEZ, SANTO DOMINGO.

MOTONAVE ALEMANA "ORINOCO" MODERNA Y MUY RAPIDA
A ESPAÑA, (Vigo, Coruña, Gijón, Santander)
SOUTHAMPTON, BOULOGNE, AMBERES Y HAMBURGO

OFICINA TERCERA: INQUISIDOR 37 TEL. M-8447

FEBRERO 23
ABRIL 23
JUNIO 19

AGENCIA: LUIS CLASING ED. HOTEL PLAZA TELEFONO A-4878

HAPAG HAMBURG-AMERIKA LINIE
COMPAÑIA HAMBURGUESA

Guanabacoa al Día

BRILLANTE BAILE

El pasado sábado por la noche tuvo lugar en los elegantes salones de la novel y floreciente sociedad de recreo, deporte y cultura «Alianza Juvenil», de la que es insustituible presidente el entusiasta joven Maximino Alvarez, un brillante baile social, el cual resultó magnífico.

Una concurrencia nutridísima y selecta, invadió completamente aquellos salones, resultando insuficientes para albergar tantas personas, entre las que predominaban encantadoras damas y damitas.

Tres buenos conjuntos musicales tuvieron a su cargo la interpretación de amenísimo programa bailable, que fué del agrado de las numerosas parejas que disfrutaron del mismo.

Un nuevo triunfo ha alcanzado la Directiva de «Alianza Juvenil», con esta bella fiesta social, por lo que le enviamos nuestra calurosa felicitación y nuestros votos por que continúe por tan florida senda de los éxitos.

BODA EN LA MILAGROSA

En la bella capilla del colegio La Milagrosa, se efectuó en la mañana del día veintisiete último, la boda de la linda señorita Azucena García y González, y el conocido joven Manuel Perdomo Avila, apadrinando la ceremonia nupcial, que fué bendecida por el querido sacerdote escolapio Rvdo. P. Modesto Galofré, la señora Angela Avila viuda de Perdomo, madre del novio, y el señor Perfecto de Jesús García, tío de la gentil «fiancée».

Como testigos firmaron el pliego matrimonial, por ella: los señores Adolfo Yeste y José M. Rojo; y por él: los señores Rafael Reyes y José Matos.

En el acto civil, que se llevó a cabo ante el Juez Municipal de esta villa, doctor Máximo Martínez Vélez, actuaron de testigos los señores Gilberto Fernández y José Matos.

Los invitados pasaron, una vez terminada la boda, a la residencia de los esposos «Lolita» García y Adolfo Yeste, tíos de la desposada, donde fueron obsequiados con un agradable buffet.

Muchos años llenos de felicidades les deseamos a los recién casados.

RESTABLECIDA

Ya está completamente restablecida de la dolencia que por varios días la retuvo en cama, la bella joven señora «Nena» Mateu de Jiménez, gentil esposa de nuestro estimado amigo el reputado galeno doctor Joaquín Jiménez Gallo.

Mucho nos satisface poder consignar tan grata noticia.

ENFERMA

Se halla recogida en sus habitaciones privadas, con motivo de estar sufriendo molesto mal, la estimada señora Abilia Carral de Suárez, por lo que su morada se ve de continuo visitada por personas de su amistad, que acuden a interesarse por su preciada salud.

Hacemos votos por su pronto y total restablecimiento.

NUEVA DIRECTIVA

En atenta comunicación el presidente de la Asociación de Propietarios, Comerciantes, Detallistas e Industriales de Guanabacoa, nuestro estimado amigo el caballeroso señor Carlos del Corral, nos participa haber temado posesión de sus cargos, la nueva Directiva, que regirá los destinos de dicha prestigiosa institución durante el año de 1934 a 1935.

La expresada Directiva está compuesta de la manera siguiente:

Presidente: señor Carlos del Corral y Potestad; primer vicepresidente: señor Domingo Cabo y Bello; segundo vicepresidente: señor Ricardo Menéndez y Suárez; tesorero: señor Manuel Cuervo y Muñiz; vicetesorero: señor Marcelino Díaz y García; secretario: señor doctor Manuel Alonso y Báez; vicesecretario: señor Pedro M. Andión y García; vocales: señores Manuel Suárez, Faustino Albuerne, Moisés Gutiérrez, Santiago Cuscó, Celestino Tomé, Francisco Díaz, José Sánchez Pérez, Manuel G. Fernández, Antonio Vega, Marcelino M. Batalón, José Catasus Rafols y Maximino Fernández; y vocales suplentes: señores Marcelino Aguirre, Antonio Díaz Casas, Horacio Estorino, David Díaz, José Hernández y José Pandal Mere.

Muchos éxitos le deseamos a la mencionada Directiva, en su delicado cometido, y agradecemos al señor del Corral, la atención tenida para con nosotros.

FIESTA LITERARIA

En el local de la Escuela y Academia «Lancha», sita en Rafael de Cárdenas 16, se efectuará esta noche a las ocho, un agradable acto literario, bajo la denominación de «Noche de Sociedad», en el que tomarán parte alumnos de tan acreditado plantel.

Agradecemos la invitación que hemos recibido.

RVDO. P. RAFAEL RECASEN

Hállase bastante delicado de salud el respetable anciano y virtuoso sacerdote, Rvdo. P. Rafael Recasen, venerable mentor escolapio que en las Escuelas Pías de esta localidad ejerce su doble profesión de ofrecer a la niñez el sacrosanto pan de la enseñanza y a los católicos el divino pan del espíritu.

Verlo pronto bien, son nuestros más caros anhelos.

HOGAR ALEGRADO

Los jóvenes y muy apreciados esposos Eva Pereira y Rafael Pérez, ven su hogar alegrado y embellecido con el nacimiento de un hermoso niño.

Todo género de dichas y venturas, deseamos al bebito, en unión de sus amantes papás y abuelos, el señor «Pepe» Pereira, amigo muy estimado del cronista.

NUESTRO PESAME

Les enviamos nuestro más sentido pésame al señor Mario Ruiz y demás familiares, por el fallecimiento de su señora madre la respetable anciana y bondadosa dama Francisca Urrutia, viuda de Ruiz, ocurrida recientemente en esta villa, donde la extinta era muy estimada y querida.

Descanse en paz.

TEATRO CARRAL

Las siempre movidas y atrayentes carteleras del Teatro Carral, nos anuncian para esta noche una magnífica función de bellas cintas cinematográficas.

Irán a la pantalla: la genial creación de Ken Maynard y Ruth Hall, que lleva por título «El potro indomable» y la magistral joya «Miedo de hablar», interpretada por las estrellas del celuloide Sidney Fox y Eric Linden, dos artistas conocidísimos, y «A caza del Diablo».

Lleno seguro.

SRTA. ROSA ELENA VERDAGUER

Cúmplense hoy cuatro años de la sentidísima muerte de la muy estimada y bella señorita Rosa Elena Verdaguer y Serrano, cuya desaparición para siempre causó hondo y verdadero pesar en el seno de esta sociedad, donde era generalmente querida y admirada.

Sobre su tumba depositamos en este día, una fragante flor de nuestro sincero recuerdo y rogamos al Altísimo paz para su alma pura.

Oscar de la Cruz Muñoz.

ANUNCIOS CLASIFICADOS DE ULTIMA HORA

ALQUILERES

a1 HABANA

ALQUILO Gervasio 30 bajos, sala, recibidor, tres cuartos, baño intercalado completo, comedor, cocina, cuarto y sedvicio de criados. M-7763.
A-1 30686 19 Feb. 3

SE ALQUILAN los espléndidos altos de Zulueta 36-D, frente a La Cruz Roja. Informan: Prado 111. Telf. A-1544.
A-1 58 30 Feb. 3

SE ALQUILA espléndida casa con todas comodidades, «Villa Lorcto», Infanta y San Jacinto, Buen Retiro, Marianao Informes Prado 111. A-1544.
A-1 59 30 Feb. 3

LEALTAD 11, bajos, Alquilo moderna casa, muy rebajada, la llave en la misma, de 8.30 a 12 de la mañana Perseverancia 61, principal y 31, segundo piso, con baño intercalado; la llave en el 31, segundo, de 2.30 a 5.30 Informes: F-3414 y U-1441.
A-1 30661 19 Feb 2

AMPLIACION ALMENDARES. Avenida Segunda, entre 10 y 11, jardín, portal, sala, hall, 3 habitaciones, closets, comedor, baño, cocina, cuarto servicio criados, garage, terreno. $20. A-7689.
A-4 30669 19 Feb 2

LA MATANCERA, Reina 83, esquina Manrique. Casa decente, para matrimonios y caballeros. Habitaciones amuebladas y modernas. Precios: con comidas, al mes, uno $16; dos, $30.

ESPLENDIDA CASA

ALQUILO, San Lázaro 29 altos, sala, recibidor, cuatro cuartos, comedor, baño completo, servicio criados con vista al mar. Informan en la misma. Teléfono M-8412.
A-1 68 30 Feb. 2

MODERNOS ALTOS, San Rafael 104, sala, recibidor, comedor corrido, cinco hermosas habitaciones, baño intercalado, cuarto y servicios de criados. Informes Telf. A-1882. Campanario No. 224.
A-1 30584 19 Feb. 2

FRANCO 5, 7 y 9, entre Carlos III y Estrella, modernos bajos y altos, compuestos sala, recibidor, comedor corrido, 3 habitaciones baño intercalado, cuarto y servicios criados. A-1882. Campanario No. 224.
A-1 30683 19 Feb. 2

CALLE 27 No. 326, entre A y B, Vedado. Se alquilan modernos bajos con 4 habitaciones, los altos con 5, demás comodidades. Dueño de 11 a 12. Empedrado No. 46.
A-2 30702 19 Feb. 2

CALLE 25 entre Paseo y dos, Vedado. Se alquilan modernos altos con 6 habitaciones demás comodidades. Dueño de 11 a 12, Empedrado No. 46.
A-2 30703 19 Feb. 2

b2 APARTAMENTOS

GALIANO Y SAN RAFAEL, altos café «La Isla», alquilo apartamento con baño, vista calle. En la misma espléndidas habitaciones, exquisita comida, persona de moralidad.
B-2 56 30 Feb. 1

LOCAL para bodega, con apartamento para vivienda, buen barrio, a dos cuadras del Hipódromo, Loma y San Julio, Marianao, con afluencia de americanos en la temporada de caballos. Precio de situación. Informan Monte 127, Habana.
B-2 37 30 Feb. 3

EDIFICIO «COLLAZO. Se alquilan apartamentos rebajados, San Lázaro 254. Telf. A-6982. Con o sin muebles.
B-2 30549 18 Ene. 17

EDIFICIO COLLAZO: Se alquilan apartamentos con o sin muebles. Precios rebajados. Informes en el mismo, Malecón y Perseverancia. Teléfono A-6982.
B-2 30182 13 Dic. 12

b3 DEPARTAMENTOS

SE ALQUILAN buenos y frescos departamentos con todo lo necesario. Precios baratos. O-Reilly 5.
B-3 6 29 Feb. 4

b4 HABITACIONES

AMPLIAS HABITACIONES amuebladas en Prado No. 8 esq. a Cárcel. Balcón a la calle, economía y todo género de garantía, para personas honorables. Nuestras referencias. El mejor lugar para presenciar los carnavales.
B-4 71 30 Feb. 14

b5 CASAS DE HUESPEDES

CASA DE huéspedes «La Isla», frente al parque La Fraternidad. Habitaciones frescas y espaciosas. Baños modernos con agua caliente. Excelente comida. Precios módicos. Monte 53, por Factoría. M-5865.
B-5 36 30 Feb. 1

b10 PERDIDAS

SE GRATIFICARA a la persona que entregue en la calle A No. 5 entre 3a. y Mar, un perro Bud-Terry color blanco, tamaño grande, con el rabo corto y jorobado. Entiende por Jud, es sordo.
B-10 30678 19 Feb. 1

SOLICITUDES

s1 CRIADAS Y CRIADOS

COCINERA buena, corta familia, dormir colocación, ayudar quehaceres. Sueldo: diez pesos mensuales. Informan: bodega «Arco Iris» 14 y B, Almendares.
S-2 30707 19 Feb. 1

SOLICITASE COCINERA blanca que sepa su obligación, debiendo dar referencias y dormir colocación. Sueldo $10 y ropa limpia. Avenida Aliados 4 casi esquina Calzada Columbia.
S-2 30664 19 Feb. 1

SE OFRECEN

SE OFRECE una muchacha fina, de habitaciones y costura: sabe perfectamente el servicio fino y da informes de buenas casas. Telf. M-7789.
O-1 30 En.

MUCHACHA ESPAÑOLA desea colocarse para cuartos o comedor, tiene referencias. Informes teléfonos M-5378 de 7 a 11 y de 4 a 7
O1 48 Feb 30—2

DESEA COLOCARSE para criada de manos o limpiar por horas una española de mediana edad, con referencias es honrada y trabajadora, para informes llamen al Telf I-7362.
O1 32 30 Feb 2

BUEN CRIADO de mano, español. Respetuoso, desea colocación habituado al servicio fino, sabe hacer cocktails, tiene buenas referencias de familias conocidas. Telf FO-3232.
O1 33 30 Feb 2

DESEA COLOCARSE una muchacha española para criada de mano y cuartos también entiende algo de cocina y tiene referencias. llamen al teléfono M-8844, a María.
O1 28 30Feb 1

o2 COCINERAS Y COCINEROS

SE DESEA colocar una española de mediana edad, sabe cocinar a la española y a la criolla. sabe repostería y sabe hacer plaza. Teléfono F-3298.
O2 66 Feb 30—2

SE OFRECE una joven española para cocinar y limpiar, tiene buenas referencias. Informa M-3867.
O2 30637 Feb 1-21

SE DESEA colocar una cocinera mediana edad, española; tiene referencias y sabe cumplir con su obligación; sabe repostería.
O-2 13 29 Feb. 1

COCINERO JOVEN español desea colocarse en casa particular; tiene buenas referencias, cocina y hace repostería internacional; es hombre solo, limpio y formal. Aguila 231. Tel. A-3090.
O-2 67 30 Feb.

SE OFRECE buena cocinera española; cocina española y criolla; sabe de repostería; tiene buenas referencias. M-9247.
V-2 64 30 Feb. 1

DESEA COLOCARSE una joven española lleva tiempo en el país, con inmejorables referencias, para criada de mano, cocina y limpia si es corta familia. Informan U-6884.
V2 51 30 Feb 2

SE OFRECE cocinera española buenas referencias; desea casa de moralidad; entiende de repostería; no le importa ayudar a limpiar; prefiere el Vedado; dormirá en su casa; Informan F-6185.
V-2 15 29 Feb. 2

o3 MANEJADORAS

MANEJADORA de mediana edad, española, desea colocarse no le importa que sea recién nacido, los sabe manejar y complacer, en la misma una joven para matrimonio o señora sola, para todo. Calle 19, 304, ent. B y C. Vedado F-1482.
83 25 Feb 30—2

o7 LAVANDERAS-LAVANDEROS

ASIATICO JOVEN, lavandero, desea colocarse en casa particular, lava ropa de caballeros, señoras y niños y toda ropa fina. Tiene referencias de casas donde trabajó. Dirección: Avenida 2a. esquina a 8, taller de lavado, Buena Vista, Marianao.
O-7 30674 19 Feb 4

o14 OFERTAS VARIAS

DESEA COLOCARSE una joven española en hotel o casa de huéspedes, tiene práctica y buenas referencias. Informan Estrella 42. La encargada.
O-14 7 29 Feb. 1

o1 CRIADAS Y CRIADOS

SE DESEA COLOCAR una muchacha joven española para criada de cuartos o criada de manos; sabe cumplir con su obligación, tiene referencias. M-9425.
O-1 14 29 Feb. 1

DESEA COLOCARSE joven española de criada de mano o cuartos, sabe cocinar, o cocinar y limpiar. Referencias. M-4846.
O-1 19 29 Feb. 1

DESEA COLOCARSE muchacha española para comedor y cuartos; tiene referencias, de ocho años en una casa. Informes Telf. F-6244.
O-1 22 29 Feb. 2

DESEA COLOCARSE una joven española de criada de mno; sabe servir a la rusa y planchar ropa fina de señora: no le importa salir a los repartos; tiene referencias Tel. F-620o.
O-1 29 Feb. 1
O-1 23 29 Feb. 1

SI USTED necesita un buen sirviente que sea honrado y sepa cumplir con su obligación, llame al Teléfono X-2045 y le dirá en las casas que ha trabajado de las cuales conserva buenas recomendaciones. Pregunte por Lorenzo.
59 26 Feb 30—2

COMPRAS

6 AUTOMOVILES Y ACCESORIOS

Compro Automóviles Usados

En buen estado para la reventa o propios para desarmar.
ACCESORIOS Y REPUESTOS NUEVOS DE IMPORTACION Y TAMBIEN DE USO. TODOS A PRECIOS BARATISIMOS.
J. S. García, Galiano 45, entre Virtudes y Concordia. M-2676 Habana.
C-9 10 19 En. 18

U-6319: COMPRO muebles de todas clases, objetos de arte, antigüedades, burós, baúles, maletas, oro viejo, plata, adornos de bronce, libros, etc. Liquido casas completas. Lo compro todo. U-6319.
C-9 30687 19 Feb 3

M-2680: COMPRO TODA CLASE de muebles, objetos antiguos, porcelana, enseres establecimiento, casa completa, baúles, maletas, máquinas de coser, escribir, archivos, libros, etc. Paga mejor que nadie. M-2680.
C-9 30681 19 Feb 9

COMPRO A PARTICULAR, agente no, Ford o Chevrolet cerrado, al contado. San Lázaro 305D, bajos izquierda, entre Aramburo y Hospital. No corredor. Sra. Felita.
C-6 30668 19 Feb 1

M-2309, COMPRO muebles, radios, pianos, Vitrolas, antigüedades, bronce, porcelana, neveras, burós, ropa, oro, plata, maletas, baúles lunas, escaparates antiguos, máquinas coser, escribir, liquido casas completas, compramos todo. M-3209.
C-9 30672 19 Feb 3

M-7223, COMPRO muebles antiguos, modernos, objetos de arte, muebles de oficina, oro, baúles, maletas, ropa y todo lo que represente valor. Teléfono M-7223.
C-9 30671 19 Feb 3

M-2350: COMPRAMOS muebles, radios, objetos arte, bronce, porcelana, marfil, oro, plata, abanicos nácar, vajillas, pianos, máquinas escribir, coser, archivos, casas enteras, baules, escaparates, maletas cuero. Telf. M-2350.
C-9 30676 19 Feb 1

VENTAS

4 ESTABLECIMIENTOS

VENDO un restaurant moderno situado Monserrate 69, frente Manzana Gómez. Lo doy barato, me embarco urgentemente. Informes en la misma. Es un negocio.
V-4 30689 19 Feb. 1

6 AUTOMOVILES Y ACCESORIOS

EN SALUD 26, se vende un auto cerrado, marca Ford, de 4 puertas, casi nuevo, por ínfimo precio. También se venden 36 pupitres muy nuevos.
V-6 30679 19 Feb 9

VENDO DODGE del 29, cambio Universal y Oakland del 28 y un Buick del 26 Sedan, a primera oferta, por dejar el giro, Zulueta 22, Bar.
V6 30614 18 Feb. 3

VENTAS

9 MUEBLES Y PRENDAS

FAMILIA VENDE lujoso juego cuarto, último modelo, 3 cuerpos, costó $300, en $95; comedor regio. Renacimiento tallado, cuero repujado; recibidor fino, $25; lámpara. Concordia 127, entre Belascoaín y Gervasio.
V-9 55 30 Feb 3

CASA ARECHAGA. Si usted necesita muebles, visite los talleres del Siglo, donde encontrará preciosidades, por poco dinero; compre directamente y comprará lo mejor. Manrique 183, Ebanistería.
V-9 30658 19 Feb 7

FAMILIA, VENDE comedor Renacimiento Español, $65; cuarto Arte Moderno, $85, costó $300; regio recibidor, último modelo; mesa billar, $18; nevera-pomo, $12. San Lázaro 288, esquina a Lealtad.
V-9 30675 19 Feb 1

MUEBLES EN GANGA

Juegos cuarto $25; sala $15; comedor $30; escaparates $7, con lunas $12; camas $5; mesas correderas $4; aparadores $5; 6 sillas, 2 sillones, $9; máquinas coser e infinidad objetos que no detallamos. San Rafael 107, U-7926.
V-9 43 30 Feb 14

LA PRINCESA

ALQUILO EN LA SIERRA, Tercera, entre 4 y 6, espléndido chalet, jardín, garage, abierto de 1 a 5. Informes: Salud 21. Telf. M-4712.

EN SALUD 26, vendo, procedente de familia pudiente, regio juego de comedor, tallado, costó $3,000, por $450; y otros valiosos muebles de la misma residencia.
V-9 30680 19 Feb 9

v1 INSTRUMENTOS DE MUSICA

VENDO ULTRAFONICA Columbia. 100 discos, escaparate 3|3 todo $20. Reparto Batista, calle 4a. No. 13 interior 20 casitas. Cuevillas.
V-11 46 30 Feb. 3

LIQUIDACION DE PIANOS a precios nunca vistos, al alcance de todas las fortunas y para personas de refinado gusto, facilidades de pagos. "La Predilecta", San Rafael y Oquendo. U-2530.
V-11 30691 19 Feb 7

PIANOLA NUEVECITA con propiedades, 800 pesos, (sin comején), 200 rollos, por lo que ofrezcan; piano muy lindo y bueno, 45 pesos, Valle 55.
V-11 30630 18 Dic. 22

PIANOS QUE ESTAN nuevos. Se liquidan tomando en cambio radios u ortofónicas, Monte 18, entre Aguila y Angeles.
V-11 30622 18 Dic. 20

12 RADIOS

VENDO RADIOS, todas marcas (nuevos y usados); lámparas, pianos, neveras, victrolas; muebles y refrigeradores. Grandes facilidades. Llevo catálogos domicilio. Márquez. M-3323 San Lázaro 234, altos entre Manrique y Campanario.
V-12 30657 Feb. 19 1

15 OBJETOS VARIOS

VIDRIERAS MODERNAS, todos tamaños, mostradores, pesas, molinos, mesas Vitrolite y mármoles, contadoras; enseres en general; compramos y vendemos. Habana 116½, entre Teniente Rey y Amargura.
V-15 30677 19 Feb 3

LIBROS E IMPRESOS

MUSICA PARA PIANO, 1,000 piezas de música a 10 centavos; estudios, desde 30 centavos; novelas a 10 centavos, Librería de A. Turbiano, Sol 116, cerca Egido.
V-13 30610 18 Dic. 20

LIBROS BARATOS: Rico y Amat, Historia política y parlamentaria de España, 3 tomos, 3 pesos; Historia de la guerra civil de España y de los partidos Liberal y Carlista, 3 tomos, grandes láminas, planos y retratos, todo, por 6 pesos; Historia de la Propiedad Territorial en España y otros países, 2 tomos, 2 pesos; España en el Siglo XIX, 4 tomos, 2 pesos; Derecho Foral en España, 1 tomo, un peso; Geografía Universal, por Malte-Brun y otros famosos escritores, 4 tomos grandes, todo, por 8 pesos. Hay, además, revistas españolas y cubanas, todas ilustradas. De venta: Librería de A. Turbiano. Calle del Sol número 116, cerca de Egido.
V-13 30611 18 Dic. 20

COMPRO LIBROS: Métodos de música. Avisad personalmente o por Correo: Librería de A. Turbiano, Sol 116, cerca de Egido.
C-13 30609 18 Dic. 20

INTERES GENERAL

PARA AFILAR sus tijeras y niquelarlas, así como niquelar los accesorios de tocados, lámparas, utensilios de cocina, automóvil y todo lo que al ramo de cuchillería y niquelar necesite pase al «Sin Rival», Monte 127 esq. a Angeles. Telf. A-3583, donde será atendida. Muchas gracias.
PP-4 38 30 Feb. 9

TURRON IMPORTADO

NUECES, avellanas, castañas, productos Crosamblakwell, coquitos Brasil, higos Smirna, cajas, paquetes; dátiles, melocotones «PTC», cereales frescos, orejones albaricoques, peras, manzanas, melocotones, ciruelas, pasas con y son semilla, frutas «SW», macarrones, sparquettis, pastas cortadas, aceite «Apetece' Quesitos Jhon, Amargo Angostura, licores Garnier, Bardiet, Goldmedal, 3 media, Avena 3 minutos genuino, Amontillado finísimo «Apetece», moscatel delicioso «Apetece», Sauternes «PTC», y el vino sabroso por excelencia, Valdepeñas «Apetece». Pescados de Alonso, especies de todas, pimentón Santiago, picante y dulce, Arroz Valencia español y saquitos kilo, tomate «Tejera», jabón «Lux», cebollitas y la línea completa de víveres finos. Al por mayor: Hijos de Francisco González, Oficios 82. Telf. M-2781.
IG 30699 19 Feb. 1

PROFESIONALES

p1 DRES. EN MEDICINA

DR. ABELARDO LABRADOR

CONSULTAS gratis de 8 a 12 a. m. Pagas de 3 a 5 p. m. Enfermedades señoras, flujos crónicos, metritis, bronquitis. Corazón, riñones, diabetes, reumatismo crónico enflaquecimiento, Inyecciones Neo Salvarsán. Angeles 3, altos, entre Reina y Estrella. Teléfono A-0801.
P-1 30 Mar. 3

¿TOSE?
ALQUITRÁN Legítimo de PINO POR SARRÁ

M.E.C.D. 2016

ALQUILERES

1 CASAS

AMPLIOS MODERNOS, pisos independientes. Alquilo, Hornos y Vapor. Sala, comedor, 2 habitaciones, baño intercalado, agua caliente, cocina; desde $15. Sólo inquilino con referencias. Informan: M-2837.
A-1 57 30 Feb 4

ESTRELLA NUMERO 233, altos o bajos. Se alquilan con sala, comedor, 3 habitaciones, baño y cocina. Casas modernas y baratas. Informes: Ramón G. Fernández. U-1157.
A-1 30695 19 Feb 5

INFANTA NUMERO 43-B, bajos o altos. Se alquilan con sala, comedor, 3 habitaciones, gabinete, baño intercalado y cocina, acera de la brisa. BZx38—|76z1xsyTa,0, eato sh sh shr Baratas. Informes: Ramón G. Fernández. U-1157.
A-1 30697 19 Feb 5

SE ALQUILA, VIRTUDES NUM. 162, bajos, entre Oquendo y Soledad, compuesta de sala, comedor, 3 cuartos, patio y cocina. Muy barata. Informes: Ramón G. Fernández. U-1157.
A-1 30692 19 Feb 5

ALQUILO, Cuba y Santa Clara, piso alto, recibidor, sala, 3 cuartos, comedor, cocina, cuarto y servicio criados, baño intercalado, patio, fabricación moderna. Precio, $25. Informes, allí. Rodríguez y Compañía.
A-1 30642 19 Feb 14

HOSPITAL 10, entre Jovellar y Vapor, primer piso izquierda y derecha propias para matrimonio, sala, 3 cuartos, 1 y 2 cuartos la otra, baño completo, cocina, comedor, servicio criados. Informes: La Casa Pérez, Neptuno 79 A-5733.
A-1 53 30 Feb 2

ALQUILO REVILLAGIGEDO 151, con 9 habitaciones, en $17. Tel. F-4258.
A-1 30647 19 Feb 3

PROFESIONALES

DOCTORES EN MEDICINA

DR. FRANCISCO J. DE VELASCO
Corazón, Pulmones, Estómago, Intestinos
DR. RUBEN DE VELASCO
Corazón, Pulmones, Enfermedades de los Niños. Consultas de 12 a 2 y de 2 a 4, días laborables. Horas especiales, previo aviso. Salud 34. Tel. A-5418.
Prof. 30682 19 Mz 2

DR. MANUEL BETANCOURT
Vías Urinarias. Veneroe
Asistente 4 años de los Profesores Marion y Heitz Boyer, de París. Consultas: Señoras 11 a 12. Caballeros, 3 a 4, San Lázaro 173, esquina a Perseverancia. Telf. M-6347.
P-1 28753 30 Dic. 31

DR. A. VENERO
Vías Urinarias, Impotencia. Sífilis. Curación rápida. Cuota semanal. Diatermia, Oznoterapia, etc., etc. Consultas. de 10 a 12 a. m. y de 4 a 7 p. m., San Miguel 55, esquina a San Nicolás. Telf. A-9380.
P-1 29971 11 Ene. 10

DR. PEDRO MONTALVO
Medicina general, niños y adultos. Con preferencia Vías Digestivas. Análisis de Laboratorio, Diatermia, Masaje, etc. etc. Consultas Belascoaín 79 de 2 a 4. Telfs. U-5050 y F-1972
P-1 29669 8 Ene. 7

DR. F. GARCIA CANIZARES
Graduado en la Universidad de la Habana y Madrid.
Medicina General, Piel, Venereo y Sífilis, San Nicolás 8. Telf. M-9467
P-1 28789 30 Dic. 20

DR. F. J. VELEZ
ENFERMEDADES DE LOS PULMONES. Consultas los martes, jueves y sábados de 3 a 5 p.m. Santos Suárez núm. 2. Teléfono I-3882.
P-1 29217 6 En. 8

p2 OCULISTAS

DR. HORACIO FERRER
OCULISTA
Consultas por turnos, de 2 a 6 de la tarde. Consultas a horas fijas, previamente concedidas, de 8 de la mañana en adelante. Avenida de Wilson y L., Vedado. Telf. F-4831.
Nov. 17

p3 DENTISTAS.

DR. JOSE MARIA GATELL
CIRUJANO DENTISTA
Trasladó su Gabinete Dental a Campanario 72, entre Neptuno y Concordia, donde seguirá cobrando los mismos precios económicos. Extracciones, $1.00. Dentaduras completas $10.00. consultas de 8 a 8.

p4 COMADRONAS

CONSUELO RUDA
Comadrona Hijas de Galicia y Centro Asturiano, ex Interna de la Sala de Partos Balear. Consultas gratis en general, a todas horas, Belascoaín 74, altos Joyería, esquina a J. Peregrino. U-5824.
P-4 28526 23 Dic. 27

p5 CLINICAS

POLICLINICA INTERNACIONAL
Director: David Cabarrocas, San Miguel 130, entre Lealtad y Escobar. U-2737. Gratis: Consultas Reconocimientos, Rayos X, Rayos Ultravioletas, Luz Alpina, Medicinas, Inyecciones intravenosas, Análisis, Curas. Consultas: 9 a 4.
P-5 28898 1 Ene. 1

p7 ABOGADOS Y NOTARIOS

DR. PEDRO PABLO LLAGUNO
Abogado y Notario. Administración de Bienes. Dinero en Hipotecas. Adelantamos los gastos en procedimientos hipotecarios. Declaración de herederos. MATRIMONIOS NOTARIALES, DIVERCIOS, con facilidades de pago. Toda clase de asuntos civiles, SAN NICOLAS 144, ESQ. A REINA. A-7893.
B-7 30318 15 Ene. 14

ALQUILERES

a1 HABANA

ALQUILO, REINA 65, primer piso, con 5 cuartos, baño intercalado de esquina, con sala, comedor, cocina, cuarto de criados, modernos. Teléfono F-4258.
A-1 30648 19 Feb 3

MAZON 12, ALTOS
Entre San Miguel y Neptuno, modernos y frescos, sala, saleta, 5 cuartos, baño intercalado, comedor, cocina, cuarto y servicios criados, garage. Precio reducido. Informes: A-1051.
A-1 30688 19 Feb 2

EGIDO 53, ESQUINA a Jesús María. Se alquilan modernos altos, sala, comedor, 3 habitaciones baño intercalado completo, servicio de criados. Informan en los bajos, joyería.
A-1 30531 18 Dic. 21

ALQUILO ALTOS modernos, Basarrate número 11, esquina San José, compuesto de sala, comedor, 3 amplias habitaciones, baño intercalado. Precio único, 18 pesos. La llave, el papel dice. Informan: Telf. A-1627.
A-1 30534 18 Dic. 23

CASITAS, EN $14.00
San José número 124-K., Accesorias A. y B., por Marqués González, compuestas de un espacioso apartamento, cocina y servicios sanitarios. Acabada de pintar. Llaves en la Bodega de la esquina. Informes: Francisco Torres, Edificio «Bacardí», Apartamento 401. De 10 a 12 a. m. y de 3 a 5 p. m. Telf. A-7830.
A-1 30500 18 Dic. 24

A UNA CUADRA UNIVERSIDAD
Se alquilan los altos de la casa de dos plantass, Jovellar esquina a M. número 41, cuatro cuartos, escalera de marmol. Precio reducido. Llave en los bajos. Informan: Telf. FO-1751
A-1 30497 18 Dic. 22

NEPTUNO 206-B., altos, 28 pesos, sala, antesala, comedor, 5 cuartos y demás comodidades. Llave en la misma, de 9 a 1. Informan: Telf. F-2313.
A-1 30564 18 Dic. 23

ALQUILO LINDISIMO primer piso, en el moderno edificio, Condesa 46-A. esquina Lealtad, sala, comedor, dos habitaciones, baño intercalado, cocina gas, balcones ambas calles fresquísimo y barato. Informan en la Lechería y en la azotea.
A-1 30476 17 Dic. 25

SAN LAZARO 98 BAJOS y altos, interiores, independientes, sala, dos cuartos, servicios, etc. Informes: Telfs. M-2863 y F-6635. Llaves en los altos.
A-1 30371 16 Dic. 23

ALQUILO, SAN LAZARO 305-C., altos, sala, saleta, cuatro habitaciones, comedor al fondo, cocina, baño intercalado y servicios. Todo muy amplio. Informan: Manzana de Gómez 240. Telf. A-4893.
A-1 30397 16 Dic. 24

SE ALQUILA, en Belascoaín número 125, entre Reina y Estrella, precioso, fresco y ventilado segundo piso, 3 habitaciones, cocina de gas. Para más informes: Manzana de Gómez 240 Telf. A-4893.
A-1 30398 16 Dic. 24

SAN LAZARO 98, ALTOS modernos, sala, comedor, tres cuartos, baño intercalado, hall. Informan: Telfs. M-2863 y F-6625, Llaves en el primer piso.
A-1 30390 16 Dic. 23

B. NUMERO 209, ENTRE 21 y 23. Lugar aristocrático e inmejorable, magnífica casa, amplia y cómoda, con jardines, portal, sala, 3 amplísimas habitaciones, baño completo, cocina, garage y servicios servidumbre, propia para personas que deseen vivir confortablemente. Precio inigualado. Informes: Goizueta. F-3937.
A-1

SOLELAD 46 Y MEDIO, casi esquina a Pocito. Preciosísimas casitas, propias para familias modestas, pero de refinado gusto y decencia, con sala, comedor, 2 amplias habitaciones, baño y cocina. Todo independiente. Preciosas en realidad. Precio: 10 pesos mensuales. Informes: Goizueta. F-3937.
A-1

GERVASIO NUMERO 131 entre Salud y Reina. Preciosísima casa terminada de pintar, piso principal, sala, antesala, 3 amplias y frescas habitaciones, comedor al fondo, baño, cocina, cuarto y servicio servidumbre. Precio inigualado. Informes: Goizueta. F-3937.
A-1

REFUGIO 29, ENTRE Consulado e Industria, bajos, sala, comedor, tres cuartos, cocina. Infprma: M-8413.
A-1 30290 15 Dic. 25

SE ALQUILAN
18 PESOS: San Rafael 152 entre Oquendo y Soledad, altos, de sala, comedor 3 cuartos, baño y cocina.

15 PESOS: San Indalecio 48, esquina a Santa Irene, Jesús del Monte, local propio para Bodega o establecimiento.

23 PESOS: Avenida 9, esquina a Calle 7, Reparto Buenavista, Marianao, portal sala, comedor, 4 habitaciones, baño, p(antry, cuarto y servicios de criados, garage para una máquina.

28 PESOS: Avenida 9, entre las Calles 6 y 7, Reparto Buenavista, Marianao, portal, sala, comedor, 4 habitaciones, 2 baños, 4 closets, cuarto y servicios de criados y garage para una máquina.

65 PESOS: A número 202, altos entre 21 y 23, Vedado, de portal, sala, recibidor, 6 cuartos, 2 baños, comedor, hall pantry, cocina, cuarto y servicios de criados, garage y cuarto de chofer.

23 PESOS: Calle B., números 5 y 6, entre Avenida del Miramar Yacht Club y Calle A., Marianao, compuesta cada una: portal, sala, comedor, 3 cuartos, baño, cocina, cuartos y servicios de criados, garage para una máquina.

40 PESOS: Jesús del Monte número 548, entre Concepción y San Francisco, local propio para establecimiento.

INFORMES: BUFETE DE ARELLANO Teléfono: M-3336.
A-1 30370 16 Dic. 23

a1 HABANA

ESTRELLA Y GERVASIO. Magnífica casa con sala, antesala, 3 hermosas habitaciones, baño moderno intercalado, comedor al fondo, servicio servidumbre. Atención especial para el servicio general de limpieza. Precio inmejorable, 20 pesos mensuales. Informes: Goizueta. F-3937.
A-1

14 PESOS MARQUEZ González 40. altos, entre Peregrino y Pocito. Sala, saleta, dos dormitorios y servicios. Verla e infórmes la misma de 1 a 4.
A-1 30324 15 Dic. 20

SE ALQUILA, Aguacate 10, bajos, sala, saleta, tres cuartos, baño intercalado, comedor, cocina y servicios de criados. Es casa clara y fresca. Precio 35 pesos. Informan: M-9465.
A-1 30307 15 Dic. 22

SE ALQUILAN ALTOS
Sala, saleta, cuatro cuartos, cuarto de baño, Aramburo 39. Llave en los bajos.
A-1 30247 14 Dic. 20

FINLAY 85 (altos), antes Zanja, a una cuadra de Belascoín: Alquilo barata casa acabada de pintar, compuesta de sala y saleta espléndidas, cuatro grndes cuartos, comedor corrido al fondo, gran baño completo, una gran cocina y servicios de criados. Llaves e informes en los bajos. Teléfono: U-1773.
A-1 30358 16 Dic. 22

SAN LAZARO 136 altos ent. Aguila y Blanco, sala 3 cuartos, saleta, baño, cocina. $25 con garantía. Informes 6 esq. 11, Vedado. F-6141.
A-1 30329 15 Dic. 21

SAN JOSE No. 98
Se alquila esta gran casa, en 30 pesos, compuesta de sala, saleta, 4 habitaciones amplias baño intercalado, comedor, cuarto, baño de criados y cocina. Precio: 25 pesos. Más informes: Telf. A-4376.
A-1 30341 15 Dic. 25

NEPTUNO 229 PRECIOSOS altos modernos. Sala, recibidor, tres cuartos, baño intercalado, comedor, cocina, cuarto y servicio de criado, agua abundante. Precio $23.00; llaves e informes en los bajos.

NEPTUNO 106, FRENTE al Cine. Alquilo 5 habitaciones, sala, comedor, recibidor, baños, cocina. Llaves e informes, bajos, Ferretería «La Llave», Neptuno 106, entre Campanario y Perseverancia. A-9480. Alquiler módico.
A-1 30349 15 Dic. 20

CASA MODERNA, Oquendo 75, esquina Peñalver ,segundo piso, esquina brisa. sala, comedor, dos habitaciones amplias, baño intercalado completo, cocina, 15 pesos. Informes: Telf. U-4100.
A-1 29939 11 Dic. 21

SE ALQUILA MODERNA casa, Malecón 73, primer piso, sala, comedor, 2 habitaciones, baño intercalado completo, cocina gas, cuarto criados. Informan: Monte 170 bajos. Telf. A-2066.
A-1 30052 12 Dic. 22

SE ALQUILA CASA de 2 plantas, situada en Compostela número 19, a una cuadra del edificio »La Metropolitana». Planta baja: zaguán, sala 7 cuartos, salón de comer, servicios y patio de gran amplitud. Planta alta: sala, comedor, 7 cuartos, un baño grande y un cuarto en la azotea. Se admiten proposiciones, por separado por cada planta. Informes: Compañía Cubana de Fianzas, Amargura número 23. M-9891, M-9892 y M-9893.
A-1 39224 14 Dic. 23

SAN MIGUEL 94. Alquilo barata hermosa casa con zaguán, sala, saleta, comedor cuatro habitaciones, una de criados, baño, cocina. Todo muy amplio. Empedrado 49. A-2021.
A-1 30120 13 Dic. 23

PALACETE, Víctor Muñoz 14 pegado Angeles, altos modertinos, sala, comedor, tres habitaciones, baño completo. También San Miguel 32. Precios reajustadísimos. Informes Escarpenter A-7636, Cuba 90.
A-1 30208 14 Dic. 24

SE ALQUILA, SAN MIGUEL 87, bajos, sala, comedor cuatro cuartos, baño, cocina y servicios. Véase a todas horas. Informan: Telf. I-3436. Después de las 10 a. m.
A-1 30222 14 Dic. 23

SE ALQUILA, TENERIFE 69, altos, compuesta de sala, saleta, comedor al fondo, seis habitaciones, cocina gas y servicio completo y gran patio. Informan: Monte 170. Telf. A-2066
A-1 30053 12 Dic. 22

SE ALQUILA
CALLE 16 número 3, entre 9 y 11 Vedado, Casas de sala, saleta, 2 habitaciones, baño, comedor, cocina, cuartn criados $20. Llaves en las mismas. Informes Teléfono U-5858.

HOSPITAL 18 y 20 entre San Lázaro y Jovellar, casas de sala, comedor 3 habitacinnes, baño, cocina. $25.00 Informes San Lázaro 376 U-5858.

JOVELLAR 27 y 29 entre Aramburu y Hospital, casa de Sala, comedor, 2 habitaciones, baño y cncina, $23, y $18. Informes San Lázaro 376 Teléfono U-5858.

JOVELLAR 32 entre Espada y Hospital, casas de recibidor, sala, 3 habitaciones, baño, comedor, cocina, cuarto criados. $25. Informes San Lázaro 376 entre Aramburu y Hospital U-5858.

JOVELLAR 49 entre Espada y Hospital, casitas de dos apartamentos, baño y cocna con luz a $10. Informes San Lázaro 376 U-5858.

JOVELLAR 51 entre Espada y Hospital, casa de sala, 2 habitaciones baño, cocina, con luz a $13. Informes San Lázaro 376 Teléfono U-5858

MAZON 32 entre Valle y Zapata, casas de sala, comedor, 3 habitaciones baño, cocina cuarto criados. $18.00 Llaves en las mismas Informes Teléfono U-5858

VAPOR 2-A casi esquina a Marina, casas de 2 habitaciones, baño y cocina con luz a $10 Informes San Lázaro 376 Teléfono U-5858

VAPOR 43 entre Espada y Hospital casa de 2 habitaciones, baño y cocina con luz a $7.00, $8. y $9 Informes San Lázaro 376 U-5858
A-1 47 Feb 30-9

a1 HABANA

ALQUILO HERMOSOS altos, Escobar 80, gran sala, recibidor, 4 grandes cuartos, comedor, cocina, servicios, baño intercalado, cuarto y servicios para criados. Informan: de 3 a 5, en la misma.
A-1 30033 12 Dic. 22

SE ALQUILA, OBRAPIA 63, hermoso apartamento con sala, comedor, 5 dormitorios, baño al centro y cocina. Precio muy económico. Telf. A-3314.
A-1 30048 12 Dic. 22

CASAS MODERNAS, bien situadas, Habana y Luyanó, sala, recibidor, 2, 3 y 4 habitaciones, comedor, baño, cocina y patio. Desde 10 pesos en adelante, Ferretería, Belascoaín esquina a San Rafael. U-5215.
A-1 29969 11 Dic. 21

VILLEGAS 111, CERCA Muralla. Se alquila primer piso moderno, sala, recibidor, cuatro habitaciones, servicios, baño intercalado, comedor, cocina gas, canetador. Llave bajos. Informes: A-9745.
A-1 30057 12 Dic. 27

JOVELLAR 8, ENTRE Aramburo y Hospital casa modernas, altos y bajos, sala, saleta, 3 habitaciones grandes, comedor, baño lujoso, cuarto y servicio criados. Alquiler módico. Informan en la misma. Telf. F-5487.
A-1 29941 11 Dic. 20

SE ALQUILA, Monte número 377, altos Ferretería, una casa propia para casa de huéspedes o comidas, tiene diez cuartos de dormir grandes, comedor con capacidad para 50 personas, tres baños, etc. Informan, en la misma dirección. Telfs. A-7611 y A-7612.
A-1 29537 6 Ene. 5

ELEGANTE RESIDENCIA: Brisa; A número 248, entre 25 y 27, Vedado; jardín, portal, terrazas, vestíbulo, sala, recibidor espacioso, despacho o biblioteca, gran comedor, cuarto toilette, pantry, cocina gas y carbón, escalera mármol; altos, ancho hall, 6 habitaciones, closets, 3 baños, garage 2 máquinas, 2 cuartos y baño. Informes: F-2635.
A-2 30639 19 Feb 3

SE ALQUILAN casitas baratas, de sala dos cuartos, cocina y servicios en Cruz del Padre 10, entre Cádiz y Zequeira, a una cuadra de Infanta Precio $10.00 Cartel informa. Propietario. J. A. Pérez. Suárez 7 altos de 1 a 3 Telf. M-3253.
A-1 41 Feb 30—4

SE ALQUILA, a dos cuadras de Monte, Esperanza 129, casi esquina a Carmen, amplia casa con sala, saleta, recibidor, tres cuartos bajos, comedor al fondo, baño intercalado con agua fría y caliente, cuarto alto con cocina y servicios. Informan en la misma de 3 a 5. Propietario J. A. Pérez, Suárez 7 de 1 a 3. Teléfono M-3252
A-1 42 Feb 3014

SE ALQUILAN ESPACIOSOS altos de Apodaca número 73, casi esquina a Gloria. Informan: M-1492.

ALQUILO LOS ALTOS de Montoro 31, en el Ensanche de La Habana, con sala, saleta, cuatro cuartos, comedor, baño, cocina y baño de criados. La llave en los bajos. Informan: F-3045.

PRECIOSOS BAJOS, 28 pesos, modernos. Alquilo Lealtad 15-A., entre Salud y Reina, sala, recibidor, cuatro amplios cuartos, comedor al fondo, baño completo, gran cocina servicio criados. Informes en la misma.
A-1 30458 17 Dic. 20

a2 VEDADO

BARATISIMOS BAJOS, EN EL VEDADO, EN 30.00 Y $20.00
Se alquilan los modernos y frescos bajos, Calle Diez esquina a 21, con jardín, portal, sala, saleta corrida, tres habitaciones, baño completo intercalado, calentador, cocina y servicio de criados; y los bajos de Diez número 197, entre 19 y 21, con las mismas comodidades y dos habitaciones. Abundante agua. Llaves en la misma. Informes: Edificio «Bacardí», Apartamento 401, Francisco Torres. De 10 a 12 a. m. y de 3 a 5 p. m. Telf. A-7330.
A-2 30501 18 Dic. 21

11 NUMERO 43, entre 10 y 12, en 33 pesos, con 6 cuartos, dos baños, sala, comedor, etc. y un cuarto criados.
A-2 30569 18 Dic. 22

CALLE 25 NUMERO 414, entre 4 y 6, altos y bajos independientes, cada piso, sala, comedor, 3 habitaciones y servicios. Informan: Telf. F-1173. La llave en el 412.
A-2 30406 16 Dic. 21

ALQUILO, VEDADO: Calle F., entre Tercera y Quinta, atos y bajos modernos, con terraza, gabinete, sala, tres habitaciones, baño intercalado, comedor al fondo, cocina, pantry y cuarto con servicio de criados. Informan: Manzana de Gómez 240. Telf. A-4893.
A-2 30399 16 Dic. 24

17 ENTRE 10 Y 12. Preciosísima planta baja, con jardín, portal, sala, 2 antesalas, 3 amplias habitaciones, baño intercalado, comedor al fondo, cuarto y servicios servidumbre, patio y traspatio. Precio reducidísimo. Informes: Goizueta. F-3937.
A-2

VEDADO. SE ALQUILA casa C número 266, esquina 27, sala, tres cuartos, comedor, jardín, portal, patio, cuarto criados baño, cocina. Informan al lado y FO-1342.
A-2 30378 16 Dic. 21

21 ENTRE C. Y D. Bellísimos departamentos en nuestro hermoso Edificio, con sala, comedor 2 amplísimas habitaciones, pantry, baño completo y cocina, 17 pesos. También tengo una pequeñita de sala, habitación, baño completo y cocina. Precio: 13 pesos. Elevador y empleados, así como luz, agua caliente y fría, día y noche. Servicios de empleados para los señores inquilinos. Informes: Goizueta. F-3937.
A-2

CALZADA, ENTRE H. e I. Residencia señorial, amplia, magnífica y confortable, vestíbulo, sala, recibidor, 8 amplísimas habitaciones de 5 x 5, dos baños completos de familia, gran comedor, lavandería. 3 cuartos servidumbre, pantry, garage para dos máquinas, etc. Precio rebajadísimo. Informes: Goizueta. F-3937.
A-2

a2 VEDADO

40 PESOS, BAJOS, Calle F. número 9, entre Quinta y Cauzada, portal, 4 cuartos, sala, comedor, baño intercalado, cuarto y servicio de criados. Informes: F-6513.
A-2 30387 16 Dic. 23

SE ALQUILAN los altos de la calle F, entre 11 y 13, número 18-A. La llave en los bajos. Telf. F-5686.
A-2 30149 13 Dic. 21

VEDADO: F., ENTRE 3 y 5. núm. 35, alquilo frescos altos compuestos de sala, recibidor, 4 cuartos, baño intercalado, comedor, cocina de gas y servicios. Precio $25. Informa No. 8.
A-2 30376 16 Dic. 20

CALLE QUINTA número 29-A., entre F. y G., altos, 25 pesos, 4 habitaciones; bajos, 22 pesos, jardín, portal, 2 habitaciones, cuarto y servicio criados. Informes: F-6513.
A-2 30388 16 Dic. 23

VEDADO: CALLE 11, entre 14 y 16, hall, sala, comedor, cocina, cuatro cuartos, dos baños, garage, cuarto y servicios criados. Telf. F-4550.
A-2 30389 16 Dic. 21

C. NUMERO 207, ENTRE 21 y 23. Casa amplia y confortable, de fabricación antigua, terraza, 4 amplias habitaciones, baño completo, hall central, etc., etc. Precio: 20 pesos. Informes: Goizueta. F-3937.
A-2

VEDADO: CALLE 11, entre E. y F., espléndida residencia, con 9 cuartos de dormir, y tres baños, garage y demás comodidades. Informan en la misma. Su dueño: Telf. A-5049, de 2 a 4.
A-2 30047 12 Dic. 21

27 ESQUINA INFANTA, altos modernos. Terraza, sala, saleta, 3, 4, baño intercalado, comedor, cuarto servicio de criados, cocina, calentador. U-1674
A-2 30670 19 Feb 3

VEDADO, B y 3a. Alquilo modernos espaciosos altos y bajos, jardín, portal, sala, saleta, 4 cuartos, terraza. $25. Informan: 3a. No. 49.
A-2 82 30 Feb 5

B. No. 186, ENTRE 19 Y 21
Altos, Vedado. Se alquila hermosa casa compuesta de terraza, sala, comedor, 4 cuartos, baño intercalado, cocina, cuarto criados y servicios. Informan: Bodega.

VEDADO: B. No. 2
Entre Tercera y Quinta. Alquilo espaciosos bajos, acabados pintar, jardín, portal, sala, saleta, 7 cuartos comedor al fondo; altos, terraza, 4 cuartos; bajos, por Tercera, 6 cuartos. Baratísimos. Informan allí.

ELEGANTE RESIDENCIA: Brisa A. número 248, entre 25 y 27, Vedado, jardín, portal, terrazas, vestíbulo, sala, recibidor, espacioso despacho o biblioteca, gran comedor, cuarto toilette, pantry, cocinas gas y carbón, escalera marmol; altos, ancho hall, 6 habitaciones, closets, 3 baños, garage 3 máquinas, 2 cuartos y baño. Informes: F-2635.

a3 CERRO

CHALET AMPLIO y cómodo, en la Calzada del Cerro 552, esquina a Peñón, propio para familia numerosa. Precio de situación. Para verse y demás detalles, llame: F-3476.
A-3 30470 17 Dic. 20

CERRO. ALQUILO casa $10, portal, sala, comedor 2 cuartos, baño, gran traspatio. Colón 38 entre Santa Teresa y Daoiz, próximo tranvía. Galiano 75 Café «Encanto», Díaz. M-9276.
A-3 30199 14 Dic. 22

a4 MARIANAO Y SUS REPARTOS

AMPLIACION ALMENDARES, frente Jardín «La Playa». Alquilo porta, sala, gabinete, tres habitaciones, baño intercalado, comedor, cocina, dos habitaciones al fondo servicio, garage, gallineros, dos mil varas terreno cercado. Informan: Calle 7, entre Octava y Novena. Presio de situación.
A-4 30434 16 Dic. 21

9 ENTRE 4 Y 6, frente al Parque La Sierra, se alquila la cómoda casa de 2 plantas, 5 habitaciones, 2 baños y toda clase de comodidades. La llave e informes: FO-2289.
A-4 30296 15 Dic. 25

RESIDENCIA ELEGANTE. Quinta Avenida esquina 18, Reparto Miramar. Alquiler $90.00. 5 cuartos, 2 baños, 2 garages, parque propio, etc. Llave al lado. Más informes: M-7245.
A-4 30111 13 Dic. 20

MARIANAO. ALQUILO casa moderna; portal, sala, comedor, 2 cuartos, baño, lavadero. Avenida 5a. y 7. Tranvía próximo, «Playa» Buenavista. Galiano 75, café Encanto, Díaz. M-9276.
A-4 30192 14 Dic. 22

SE ALQUILA, Tercera núm. 84, entre 12 y 14, Reparto Almendares. Portal, sala, comedor dos cuartos, baño intercalado completo, cocina, patio y garage. Informan: A-9524 ne 1 a 2 p. m. Sr. Castro.
A-4 20132 13 Dic. 22

AMPLIACION ALMENDARES: Quinta Avenida entre 12 y 13, casa nueva, portal, sala, comedor, 3 cuartos, 2 closets, baño intercalado, cuarto y servicio criados, cocina y garage, patio 200 metros. 20 pesos. F-1406.
A-4 29940 11 Dic. 20

a5 J. DEL MONTE Y LA VIBORA

ALQUILO BARATISIMA Morell 97, Loma de Chaple, garage, jardín, portal, sala, 3 habitaciones, baño, comedor, pantry, cocina, cuartos y servicios de criado. Llave: Morell 6, enfrente. Telf. FO-2949, F-5389.
A-5 30292 15 Dic. 20

15 PESOS HERMOSA casa Segunda 1o., entre Gertrudis y Lagueruela. Amplia sala, saleta, comedor, tres dormitorios y servicios intercalados. Verla de 1 a 4.
A-5 30323 15 Dic. 20

GANGA: ALQUILO, $15.00
Ventilada casa, propia estación; jardín al frente, sala, 4 grandes habitaciones, patio, traspatio, agua corriente, instalaciones completas, dos cuadras tranvías, guaguas. Octava 51, entre Avenida Acosta y Lagueruela, Lawton. Llave en la misma.
A-5 89 30 Feb 4

a5 J. DEL MONTE Y LA VIBORA

SE ALQUILA la casa de dos plantas, independientes, calle de Lawton 50, entre San Francisco y Concepción, compuesta los altos: sala, comedor, 3 cuartos, baño completo, cocina de gas y carbón; planta baja, con las mismas comodidades. Informan: Teléfono M-2225.
A-5 30654 19 Feb 4

VIBORA: SE ALQUILA, Buenaventura 30, entre San Francisco y Milagros, portal, sala, saleta, cuatro cuartos y uno alto, con baño, comedor, baño completo, cocina, despensa, cuarto y servicio de criados, patio y traspatio, entrada independiente.

GERTRUDIS 29, ESQUINA a Segunda, 22 pesos, portal, sala, saleta, 5 cuartos, hall, garage, doble servicio sanitario, agua abundante. Llave 31. Informes: A-5418.

MILAGROS 97, ENTRE Octava y Porvenir, sala, saleta, 3 grandes cuartos, baño, patio, traspatio con frutales, agua abundante. Llave, Bodega. Precio: 14 pesos. Informes: A-5418.

QUIROGA 60 letra M. 1 cuadra re J. del Monte, amplia casa, acabada de reedificar, sala, recibidor, cinco habitaciones, comedor, cocina, baño y patio. Informes: Monte 83. Telf. A-1770.

VIBORA
ALQUILO GERTRUDIS 2 D, entre Calzada y Primera. Sala, saleta, 4 cuartos, servicios. Comenzando primero de enero. Informes en la misma.
A-5 30357 14 Dic. 24

ALQUILO, SAN MARIANO esquina a M. Figureoa, frente Parque Mendoza, chalet moderno, jardín, portal, sala, recibidor, comedor, cocina, cuarto criados y garage, bajos; y 5 habitaciones, baño intercalado y terraza, en los altos. También una buena habitación en azotea. Informan: Manzana de Gómez 240. Telf. A-4893.
A-5 30400 16 Dic. 24

ALQUILO CASA, 8 pesos, sala, comedor, dos cuartos, bañoñ, cocina patio. Calle Octava 14, entre Concepción y Dolores, Víbora. Omnibus y tranvías por la esquina.
A-5 30465 17 Dic. 22

a6 SANTOS SUAREZ Y MENDOZA

7 Y 8 PESOS, CASITAS modernas, una cuadra de los ómnibus y dos de los tranvías Santos Suárez, San Bernardino número 34, entre Durege y Serrano. Informan en las mismas. Telf. M-5172.
A-6 30576 18 Dic. 21

SE ALQUILAN LOS ALTOS de Altarriba número 1, entre la Calzada de Jesús del Monte y Delicias, compuestos de terraza, sala, 5 cuartos, baño, comedor, cocina, cuarto de criados con su servicio y balcón corrido atrás, donde se divisa toda la Ciudad.
A-5 30328 15 Dic. 20

ALTOS MODERNOS, Diez de Octubre 332, a una cuadra de la Iglesia, portal, sala, recibidor, 3 cuartos, cocina, comedor, servicio intercalado, cuarto y servicio de criados, patio y traspatio, Sr. Balado. FO-7594.
A-5 30331 15 Dic. 25

VIBORA: REPARTO Mendoza, Goicuría entre Milairos y Libertad. Alquilo casita dos habitaciones, sala y comedor, baño con bañadera y lavabo y cocina. Informan en el 86. Precio: 10 pesos.
A-5 27572 19 Nov. 24

LUJOSA RESIDENCIA, Heredia 4 entre Luis Estévez y Estrada Palma, Víbora. Siete dormitorios, dos baños completos, espléndido jardín con dos mil metros. Informes: Escarpenter Teléfono A-7636.
A-5 30131 13 Dic. 20

SE ALQUILAN ALTOS, Santa Emilia esquina Durege, gran sala, saleta, amplio comedor, tres grandes habitaciones, baño intercalado, agua abundante. La llave en la misma. Informes: Aramburu 8 y 10. Telf. U-4776.

ESPLENDIDA CASA, Zapotes 99, esquina Gómez, tres habitaciones, sala, recibidor, baño completo, terraza, segundo piso. Informan, bajos, de 3 a 6 p. m.

ALQUILER MUY REDUCIDO, modernos bajos, calle asfaltada, Princesa 10, Jesús del Monte, sala, saleta corrida, 4 habitaciones, baño intercalado, servicios de criados. Véala. Informan: I-6570.
S-1 30215 14 Dic. 20

EN 15 PESOS. Se alquilan bajos, Calle Libertad 97, Mendoza, Víbora, jardín, portal, sala, comedor, 3 cuartos, baño fino servicios de criados, patio y traspatio. I-1718.
A-6 30430 16 Dic. 20

AVENIDA SERRANO 85
VEA PRONTO esta hermosa casa entre Zapote y San Bernardino. Baratísima para familia de gusto. Llame A-3480.
A-6 30356 16 Dic. 20

ALQUILO PRIMER PISO, San Benigno y Zapote, frente al Parque tiene sala, saleta, comedor, tres habitaciones, baño completo, cuarto y servicios criados. Precio: 16 pesos. La llave en los altos. Informan: Telf. M-4280.
A-6 29984 11 Dic. 26

a7 LUYANO

CONCHA Y VELAZQUEZ, altos o bajos. Se alquilan con sala, comedor, 4 y 3 habitaciones. Informes: Ramón G. Fernández. Telf. U-1157.
A-7 30698 19 Feb 5

SANTOS SUAREZ: Jardín, portal, sala, saleta, 3 cuartos, cocina y patio, por 30 pesos y hospedaje, a señora sola. Exijo referencias. Informan: Telf. I-6926.
A-7 30561 18 Dic. 20

ALQUILO, EN CONCHA y Guasabacoa, bajos y altos, con sala, tres habitaciones, baño y cocina desde 12 pesos. Informan: Manzana de Gómez 240. Telf. A-4893.
A-7 30395 16 Dic. 24

a9 A. APOLO Y CALABAZAR

PACO No. 11, una cuadra Calzada Portal, sala, saleta, 4 habitaciones, dos baños intercalados, comedor, pasillo central, garage cuatro máquinas, tres habitaciones y servicio. Informan: Telfs. U-1896 y U-6862.
A-9 29761 9 Dic. 20

b1 NAVES Y LOCALES

ESTABLECIMIENTOS, Galiano y Trocadero, local para bar o establecimiento, con vidrieras, mostrador y armatostes, bien acondicionado. Se alquila barato. Informes: Ramón G. Fernández. U-1157.
B-1 30696 19 Feb 5

AMISTAD 126 ENTRE Dragones y Barcelona. Magnífica casa preparada para almacén de tabaco con ocho habitaciones, con baño en los altos. M-8413. FO-1517.
B-1 30289 15 Dic. 25

MAGNIFICO LOCAL Quinta Avenida esquina 28, reparto Miramar, propio exhibición automóviles, muebles, víveres, guardar guaguas, etc., alquiler regalado $40.00. Llave Estación Policía. Más informes: M-7245.
B-1 30110 13 Dic. 22

ALQUILO. CONCHA, (entre Reforma y Guasabacoa), nave número 16, con más de 600 metros superficie, piso de cemento y precio de situación. Informan: Manzana de Gómez número 240. Telf. A-4893.
B-1 30396 16 Dic. 24

VISTA ALEGRE y Luz Caballero. Alquilo esquina, propia para Bodega, con armatostes vivienda y otras comodidades. Precio módico. Llaves número 80. Informes: Cuevas Gran Hotel. M-9896.
B-1 29771 9 Dic. 24

ALQUILO, EN LUZ y Oficios, local de esquina, propio para establecimiento, con varias divisiones y servicios. Informan: Manzana de Gómez 240. Telf. A-4893.
B-1 30394 16 Dic. 24

MONTE 138
Entre Figuras y Carmen. Se alquila esta casa, compuesta de bajos, para almacén o depósito y altos, para vivienda. Precio muy barato. La llave en el 136. Informan: Monte 35.
B-1 30354 16 Dic. 26

NEPTUNO 76, PROXIMO San Nicolás. Alquilo hermoso local establecimiento, 400 metros, grandes vidrieras, entresuelo, patio con lucernario. Gasto mínimo de instalación. Llave: Empedrado 49. A-2021.
B-1 30383 16 Dic. 26

b1 NAVES Y LOCALES

LOCAL PARA Establecimiento, Bernaza 37, próximo a Ferrocarriles, Muelles, etc. Puede verse de 8 a 12 y de 2 a 6. La llave en la imprenta. Informan: Telf. M-9093.
B-1 30581 18 Dic. 28

BRUZON Y POZOS DULCES. Se alquila en 30 pesos una gran nave propia para industria o comercio. Llave bodega, Bruzón y Pocos Dulces. Informan: Banco Asturiano. Telf. A-7674.
B-1 30150 13 Dic. 28

ALQUILO PLANTA BAJA, Habana 109, casi esquina a Teniente Rey, 300 metros, propia para almacén o depósito, Barata. Su dueño: Calle 6, número 206, Vedado. Telf. F-6233.
B-1 30032 12 Dic. 22

CUBA ESQUINA a Muralla, espléndido local para almacén o establecimiento, con más de 1,000 metros superficie, junto con el primer piso de la casa, que consta de 9 espaciosas habitaciones, piso marmol y servicios. Precio, arreglado situación. Informan: Manzana de Gómez 240. Telf. A-4893.
B-1 30401 16 Dic. 24

b2 APARTAMENTOS

JESUS DEL MONTE 303
Frente a Santos Suárez. Se alquila moderno apartamento, compuesto sala, cuarto, baño, cocina, patio, etc. Para más informes, en la Peletería «La Americana», Belascoaín número 28. Telf. U-5117.
B-2 28794 30 Dic. 30

LEALTAD 100. ALQUILO esquina San Rafael local propio Carpintero, muebles, depósito, comercio o cosa análoga, muy amplio. Pregunte Zapatero, entrada. Barato. Informes: Cuevas. Teléfono M-9896.
B-1 29773 9 Dic. 24

BELASCOAIN NUMERO 10, casi esquina Neptuno. Alquilo para comercio buen punto, salón 480 varas con armatostes o sin ellos. Precio prudente. Informan: Cuevas, Bernaza 39 A-3568.
B-1 29772 9 Dic. 24

LOCAL PROPIO establecimiento. Próximo a Ferrocarriles, muelles, etc. en Bernaza 39 entre Teniente Rey y Ricla. La lave en la Imprenta. Informan Teléfono M-9093.
B1 44 Feb 30—9

SE ALQUILA una habitación muy fresca y mny ventilada con servicio para una máquina. Calle 9 número 46, entre F y B.
B-4 31 Feb 30—3

APARTAMENTOS 15 y 12 pesos con garage
En el Reparto Alturas del Río Almendares. El lugar más elegante y pintoresco de Marianao, Avenida de Los Aliados 10, media cuadra de la Calzada de Columbia y 2 del Puente de la Calle 23. Informes, en la misma, Sr. Lugo y Telf. I-3299.

EMPEDRADO NUMERO 3 esquina Mercaderes, bajos. Alquilo apartamento propio para oficina o bufete. Informan, la misma.
B-2 30550 18 Dic. 23

LOCAL PARA BODEGA: Calle Misión 15 y Cienfuegos, con todos armatostes nevera y omstrador, esquina fraile. Informes: Telf. M-5503, Sr. Villamil.
B-2 30584 18 Dic. 26

ECONOMICOS y confortables apartamentos, con y sin muebles, a precios muy reducidos, comida servida a los apartamentos, por experto maitre d-hotel. Lení Corut 6 esquina a 11 Vedado F-6141.
B-2 30073 12 Dic. 27

LOCAL PARA establecimiento. En la calle H. esquina a 17 Reparto de Lawton se alquila un hermoso local con su trastienda, especial para bodega, rodeado de veinte casas todas alquiladas. Alquiler $15.00 Bahamonde A-3650. Obrapía 105
B2 30518 Feb 29—2

b4 HABITACIONES

NIAGARA Housse, espléndidas habitaciones para familias $7.00 8.00 9.00 con baño privado $13.00 lavabo agua corriente, agua fría, caliente, gran vista, véalos situación inmejorable. Prado 47.
B-4 30656 Feb. 19-3

SE ALQUILA habitación grande, balcón a la calle, en 6 pesos, a persona de moralidad, Escobar número 74, esquina a Concordia, altos.

HABITACION con baño y servicio privado, con entrada independiente, dos cuadras Calzada. Se alquila a persona o matrimonio de moralidad. San Mariano 40, entre San Lázaro y San Anastasio, Víbora.
B-4 29629 8 Dic. 17

AMPLIAS Y VENTILADAS habitaciones, baño privado. Alquílanse, toda asistencia, buena comida, comodidad, economía, tranvías, ómnibus frente casa, Línea 28, casi esquina J., Vedado. Telf. F-6328.
B-4 30402 16 Dic. 21

BARATAS, HERMOSAS Y FRESCAS HABITACIONES, POR LO QUE OFREZCAN
Y un apartamento con dos habitaciones, en Maloja número 1, esquina a Monte y Aguila, con vista a la calle, en $6.00, $9.00 y $14.00. Llaves en la misma. Informes: Edificio «Bacardí», Apartamento 401. Telf. A-7830, Francisco Torres. De 10 a 12 a. m. y de 3 a 5 p. m.
B-4 30499 18 Dic. 24

$4 y $4.50 HABITACIONES con luz y lavabos. Departamentos $6 50. Lugareño y Pozos Dulces, una cuadra Paradero Príncipe.
B-4 30380 16 Dic. 20

GALIANO 103. Habitaciones espléndidas, desde 23 pesos, para uno; dos, 35 pesos, con excelente comida, lavabos y agua caliente en abundancia. Hermosa terraza. Sólo moral absoluta. M-7380.
B-4 30410 16 Dic. 24

b5 CASAS DE HUESPEDES

RESIDENCIA PARTICULAR, habitación amplia, moderna, para matrimonio, con todo servicio, desayuno, almuerzo y comida, por 32 pesos mensuales; una habitación, dos comidas hombre solo, 15 pesos, Amistad 54.

CASA DE HUESPEDES «La Isla». Precioso departamento, con vista al Parque Fraternidad, hermosas habitaciones, baños modernos, agua caliente, comida excelente. Precios reducidos, Monte 53, esquina, por Factoría.
B-5 15 Dic. 18

b6 HOTELES

HOTEL QUINTA AVENIDA. Zulueta 71, esquina Dragones. Alquilo departamentos para matrimonios: $35, $40; con baño $45. Habitaciones, 1 persona, $20. Espléndida comida, esmerado trato. A-1000.
B-6 60 30 Feb 4

HOTEL ROMA
O'REILLY ESQ. AGUACATE. Hospedaje confortable. AHORA, más barato que nunca. Habitaciones con baño privado, desde $25 mensuales. PLAN EUROPEO, incluyendo desayuno. M-6944
B-6 66 30 Feb 5

Hotel SAN LUIS
BELASCOAIN No. 5
PERSONAL-MATRIMONIO
PENSIONES COMPLETAS DESDE
$30 $50
Todas las habitaciones con baño y agua caliente a todas horas.
GARAGE PROPIO
U-1081 U-1082

Nuevo Hotel Luz
AMARGURA Y COMPOSTELA
Vivir lo mejor posible como en su propia casa, dentro del menor costo, donde las comidas son sanas, bien preparadas, con rica sazón, por el dueño de la casa, montada sin lujo, dentro de la comodidad y del orden moral más perfecto, puede vivir con todo confort y en un ambiente simpático, agradable, complementado todo esto por un servicio excelente y respetuoso.
MATRIMONIOS: $45, $50, $60.
UNA PERSONA: $30, $35.
Para viajeros del interior, por días, una persona: $1, $2 y $2.50.
B-6 16 29 Feb. 5

HOTEL VANDERVILT
Habitaciones esquina, baño privado, propias para matrimonio, muy frescas, cerca Universidad y Hospitales Calixto García y Mercedes. Lo más alto, saludable y económico, Neptuno No. 309, esq. Mazón.
B-6 36 30 Feb 28

FOLLETIN 26

CONCORDIA MERREL

SALLY ENTRE las ESTRELLAS

Versión española de
ESTEBAN MACRAGH

EDITORIAL JUVENTUD
Provenza, 101 y 103
BARCELONA

(De venta en «La Moderna Poesía» Obispo 135. Telf. A-1171 y en «Cervantes» Galiano 62. Tel A-4958)

su adorable Dane las había indudablemente, ofendido.

Salió contenta de poderse marchar.

Durante todo el domingo esperó a Dane y le esperó en vano. No le vió. Era extraño, pero nada podía el hecho contra aquel beso. Tan pronto como la viese él pondría las cosas en su lugar. ¡Pero es el caso que no le vió! Le había prometido estar a su lado en los ensayos para acompañarla pero el lunes no trajo noticias suyas. Terribles temores de que hubiese sufrido un accidente de automóvil en algún lugar remoto y de que yaciese inconsciente en el hospital de algún pueblecillo empezaron a asaltarla, de manera que entre unas cosas y otras estaba muy abatida cuando el lunes por la mañana subió, acompañada de Anne en el automóvil que debía trasladarlas al estudio.

Su primera pregunta al llegar allí fué inquiriendo si Dane había llegado ya. No. Pero no tuvo tiempo de pensar más, pues en seguida un joven se acercó a ella diciendo:

—¿Señorita Meadows?

—Sí—contestó ella.

—La necesitan en el Estudio Tres, haga el favor de venir.

Le siguió como un cordero conducido al sacrificio. La perspectiva de aquellos ensayos la aterraba. No sabía qué hacer. Nunca había ensayado ni en la más humilde compañía de aficionados y ahora se veía ante una película **profesional** en compañía de tres de las más famosas estrellas del mundo.

A lo largo de los corredores había a intervalos direcciones indicando que el Estudio Tres estaba más allá y grandes avisos ordenando ¡¡¡NO FUMAR!!! y otros todavía más grandes diciendo ¡¡¡SILENCIO!!! Sally creyó que debía caminar de puntillas y por consiguiente, cuando llegó al Estudio Tres y se encontró con la más ensordecedora barahunda, se quedó asombrada.

Estaban construyendo un **set** y los obreros aserraban, martilleaban y dejaban caer cosas, y gritando:

—Más bajo, por ahí Bill—o—acércala un poco—cuidado con las cabezas.—Y un capataz daba instruccionnes a gritos a tres hombres que estaban en un andamio cerca del techo. El ruido era atronador.

En el extremo más lejano del estudio vió a John Port en medio de un grupo de gente, gritando y gesticulando también, pero no pudo oír lo que decía. No sabía a dónde tenía que dirigirse y estaba confusa, cuando vió al príncipe Nikko al lado del capataz y se acercó a él, alegre al encontrar una cara conocida.

—Buenos días, señorita. El trabajo ha empezado ya—la dijo él gritando para hacerse oír.

—Sus claveles son preciosos—le contestó ella. Nikko sonrió, pero de pronto su sonrisa se desvaneció y empezó a retirarse. Antes de que Sally pudiera hablar otra vez, una voz femenina, aguda y terminante, la decía:

—El señor Port dice que ha llegado usted tarde y que haga el favor de apresurarse.

Sally levantó la cabeza y se estremeció al reconocer a la muchacha del pelo castaño y de los grandes ojos pardos que la había mirado de una manera tan extraña en la habitación de Nikko. En aquellos ojos había una expresión de triunfante júbilo. A la joven le gustaba, indudablemente, la comisión de transmitirle aquel recado.

Sin decir una palabra, Sally la siguió al otro extremo del estudio. Allí se enfrentó con el señor Port, no era difícil verlo, no estaba del mejor humor.

—Llega usted tarde—le dijo. Detrás de él, Sally percibió un grupo de gente bien vestida que observaba con interés la escena. Se dió cuenta que el color acudía a sus mejillas y de que las lágrimas pugnaban por aparecer en sus ojos.

—Me dijeron que viniera a las once y media y todavía no son—dijo tratando de aplacarle. Pero fué lo mismo que si hubiese tratado de aplacar a un tigre de Bengala.

—Yo estoy aquí desde las diez y media. ¡Ha llegado usted tarde!—Fué toda la réplica que obtuvo. Y entonces Sally dió el paso fatal. Discutir.

—Querrá usted decir que usted ha llegado temprano—dijo. Pero Port no quería decir eso y así se lo explicó con un torrente de tan severas palabras, que Sally sintió que la reducía a la nada.

—Póngase en su puesto y en lo sucesivo haga lo que le manden—concluyó Port respirando fuerte y pasándose una mano por la noble frente. Sally estaba afligida, pero también furiosa. Aquel Port no parecía estar enterado de que ella era la muchacha escogida por las Tres Gracias. Hablarle así en presencia de toda aquella gente era, en realidad... Se acercó aturdida al set, a aquella cocinita que había visto la última vez que había estado allí. Una mujer grande, de cara bondadosa, se acercó a ella y se sentó al lado de la mesa.

—Yo soy su madre—le dijo con una amable sonrisa y un marcado acento londinense.

—¿Sí?—dijo Sally demasiado aturdida para entender lo que le decían.

—En la película—añadió riéndose la otra.—Me llamo Petunia Swales. Un nombre horrible, ¿verdad? Pero todo el mundo me llama Pet, así es que no importa.

—Bien, empiecen. ¡Empiecen!—tronó de repente Port.

—¿Empezar?—tartamudeó Sally.

—¿No está usted sentada ahí pelando patatas?—le preguntó él.

—Yo... no.. sé...

—¿Qué no sabe? ¿Qué dice usted? Port se volvió mesándose los cabellos.

—¡Dígaselo, señorita Hawers, por el amor de Dios y para que yo no me vuelva loco, dígaselo!—exclamó con voz como estrangulada.

La señorita Havers, la joven del pelo castaño, se acercó a Sally.

—¿Dónde está su papel?—le preguntó, disfrutando a ojos vistos, su autoridad.

—El libro, dónde está lo que tiene usted que decir—dijo Petuna Swales.

—Supongo que se lo habrá usted aprendido.—dijo con frialdad la señorita Havers.

—¿Cómo me lo puedo haber aprendido si no me lo han dado hasta la semana pasada?—preguntó a su vez Sally.

La señorita Havers comunicó a Port que Sally no había recibido su papel hasta la semana pasada y que no se lo sabía y aquello provocó una crisis de un nuevo género. Port quiso saber por qué Sally no había recibido su papel hasta la semana pasada y nadie lo sabía en el estudio. Pero Port estaba ya exaltado y quería saberlo, aunque tuviera que preguntárselo a tos los empleados del estudio, hombres, mujeres y niños.

—¡Mande por Tingdon! ¡Llame a Johnson! ¿Dónde está Mason?—este fué el principio.

Tingdon apareció y dijo que él no era el responsable, Johnson vino y dijo que aquello estaba fuera de su jurisdicción y Mason declaró, terminantemente, que no era de su incumbencia.

Después todos los miembros de los diversos departamento parecieron brotar del suelo y surgir de obscuros rincones. Aparecían solos, por

M.E.C.D. 2016

ALQUILERES

b6 HOTELES

"IDEAL ROOM"

Prado 93-B, frente al Capitolio, (por Prado).

Visite esta casa, por dentro. La mejor, sin duda. Visítela, por curiosidad. ¿Busca usted habitación grande, baño, agua caliente, fría, muebles, sin ellos, comida? Sin duda, la mejor. Buenos salones de recibo, balcón a Prado. Precios para matrimonios, comida y desayuno, desde 25 a 40 pesos. Apartamentos de dos grandes habitaciones, balcón a Prado, baño, comida y desayuno, para matrimonio, 55 pesos Exígense referencias de moralidad y pagos.
B-6 30428 16 Ene. 15

HOTEL ANDINO

San Lázaro 490, esquina M., frente a la Universidad, modernos, amplios, lujosos apartamentos y habitaciones, balcón, baños privados. Moralidad, garantía, garage, elevador. Cerca Hospitales Calixto García y Mercedes. Con 3 comidas, 25, 30 y 35 pesos, una persona; 40, 45 y 50 pesos, dos personas; desde un peso, para viajeros del Interior.
B-6 30330 15 Dic. 20

b8 CASAS DE COMIDAS

BUENA Y ABUNDANTE comida. Se sirve a domicilio, variación diaria, artículos primera, horas fijas, Línea 28, casi esquina J., Vedado. Telf. F-6328. Casa de huéspedes.
B-7 30403 16 Dic. 21

SOLICITUDES

sa SOLICITUDES DE ALQUILERES

QUIERO CASA AMUEBLADA u apartamento en Vedado o Miramar, con 2 o 3 cuartos, garage, etc. Detalles con precio al apartado 950, Habana. Ofertas sin precio no se considerarán.
SA 34 30 Feb 2

b9 AGENCIAS DE COLOCACIONES

SI USTED DESEA cocinera, criada, manejadora, del país o extranjeras, con referencias. Pida informes: Telf. F-5778, Calle 8 y 21, Vedado.
B-9 30577 18 Dic. 21

HAY MILES DE PERSONAS colocadas por la **AGENCIA BEERS.** Desde hace 27 años. Colocamos cubanas, O-Reilly 9 y medio. A-3070.
B-6 16 Dic. 23

s1 CRIADAS Y CRIADOS

SE NECESITAN: un criado de mano y una criada para las habitaciones, sueldo $15. Informan: Compostela 55, bajos.
S-1 30665 19 Feb 1

o2 COCINERAS Y COCINEROS

SOLICITO JOVEN formal, para cocinar y limpieza de casa chica, a matrimonio solo, Consulado número 110, altos, de 9 a 10.
S-2 30495 18 Dic. 20

SOLICITAMOS SIRVIENTAS. Por 30 centavos diarios, damos casa, comida y colocación, Gervasio 130, entre Zanja y San José. Sociedad de Sirvientas.

o2 COCINERAS Y COCINEROS

SE NECESITA UNA JOVEN española, para cocinar y limpiar, para corta familia. Informes: Industria 136, segundo piso, departamento número 1.

s14 SOLICITUDES VARIAS

HOMBRE DE NEGOCIOS, con responsabilidad moral y económica, quiere trabajar a sueldo o comisión, en industria o comercio de sólido crédito. Puede prestar garantía suficiente, si se le concede la representación o distribución de alguna industria establecida, bien en La Habana o en el Interior. Escriba: Cubano Blanco, Apartado 112.

SE OFRECEN

o1 CRIADAS Y CRIADOS

SE DESEA COLOCAR una joven española, para criada de mano o de cuartos; sabe coser de todo y tiene buenas referencias. Telf. F-2156.

SE DESEA COLOCAR una joven española, de criada de mano o manejadora, entiende algo de cocinar y puede ayudar a la misma; es persona seria y tiene referencias. Telf. U-6621.

SE DESEA COLOCAR una joven española, para los quehaceres de corta familia; no duerme en la colocación. Telf. M-2563, Lola Alonso.

SE DESEA COLOCAR una señorita cubana, recién llegada del campo, de 17 años; tiene referencias. Llame: Telf. A-9205.

SE OFRECE JOVEN cubano, con buenas referencias, para cualquier trabajo en casa de comercio. Es Taquígrafo-Mecanógrafo, Corresponsal y conoce oficina en general. No tiene pretensiones y quiere tratar personalmente para entrar en acuerdo. F. Figueroa, Peña Pobre 20. Telf. M-7849. De 1 a 5 p. m.

SE DESEA COLOCAR una joven española, sabe de todo; tiene referencias. Informan: FO-1356.
O-1 30532 18 Dic. 21

SE DESEA COLOCAR una muchacha española, para criada de mano, sabe servir a la rusa, lleva tiempo en el país; tiene buenas referencias y lo mismo va a los Repartos. M-5224.
O-1 30521 18 Dic. 21

SE DESEA COLOCAR una joven española, para criada de mano y manejadora; tiene buenas referencias. Dirección: 19 entre C. y B. número 304. Telf. F-6953.
O-1 30558 18 Dic. 21

SE DESEA COLOCAR una muchacha española, de criada de mano, manejadora o cuartos; tiene referencias de las casas donde ha trabajado. Telf. M-4008.
O-1 30471 17 Dic. 20

SE DESEA COLOCAR un joven español, de criado de mano, acostumbrado a trabajar en buenas casas; tiene referencias de donde ha trabajado. Informan: Telf. A-4610.
O-1 17 Dic. 30

MUCHACHA SERIA y trabajadora, se coloca para criada de mano, sabe servir mesa o para todo, siendo matrimonio solo; tiene quien la recomiende. Telf. M-5354.

SE DESEA COLOCAR una muchacha española, para todo el servicio de matrimonio, sabe algo de repostería y en la misma otra para cuartos, sabe algo de costura; tienen referencias. U-4997.

SE DESEA COLOCAR una joven española, para criada de mano o manejadora; está práctica en los quehaceres de la casa y tiene buenas referencias. Telf. I-7665.

SE DESEA COLOCAR una española, de mediana edad, de criada de mano, acostumbrada al país, va a los Repartos; tiene buenas referencias y una niña de 14 años. Telf. F-6557.

SE DESEA COLOCAR una joven española, para criada de mano, no le importa ir al campo, sabe cumplir con su obligación y otra para cocinar y limpiar. U-8239. García.

SE DESEA COLOCAR una muchacha española, para los quehaceres de casa chica, sabe cocinar y limpiar; tiene referencias. Informes: Telf. A-8578.

SE OFRECEN

s1 CRIADAS CRIADOS.

SE DESEA COLOCAR una joven blanca, del país sabe trabajar y es formal. Informes: Telf. I-3476, Mercedes.

SE DESEA COLOCAR una española, de mediana edad, para limpiar y cocinar; sabe cocinar y tiene buenas referencias. Telf. A-0572.

SE DESEA COLOCAR una española, de criada de mano, sabe cumplir con su deber; sin pretensiones y tiene referencias. Informan: Telf. I-6256.

SE DESEA COLOCAR una española, para criada de mano o todo servicio, a corta familia; tiene referencias, es trabajadora y va al campo. Informan: F-1997.

DESEA COLOCAHSE una muchacha española para cuartos, comedor, también se coloca con un matrimonio para cocinar y limpiar. Tiene referencias. Telf. M-9698.
O-1 30636 18 Feb 2

CRIADO ESPAÑOL, habituado a todo servicio fino, desea colocarse en casa particular o de camarero, sirvo a la rusa y plancho ropa de caballero; tengo buenas referencias y no tengo pretensiones, Teniente Rey 75, habitación 20. Telf. A-1627.
O-1 30539 18 Dic. 20

SE DESEA COLOCAR una joven española, para cocinar y limpiar si es casa chica o para criada de mano; prefiere Reparto La Sierra. Informes: FO-2633.
O-1 30538 18 Dic. 21

SE DESEA COLOCAR una muchacha española, de criada de mano o ayudar a los quehaceres de la casa; sin pretensiones y tiene referencias. Telf. M-5125.
O-1 30479 17 Dic. 20

ESPAÑOL DE MEDIANA edad, se ofrece para limpieza, portero o cualquier otro trabajo; sin pretensiones y habla inglés. Dirección: Calle 11 esquina K., Vedado. Telf. F-6112, González.
O-1 30459 17 Dic. 20

SE OFRECE una muchacha fifna, de habitaciones y costura: sabe perfectamente el servicio fino y da informes de buenas casas. Telf. M-7789.
O-1 30293 15 Dic. 21

SE OFRECE buena criada española de buena presencia, sirve muy bien a la rusa, tiene muy buenas referencias de casas conocidas. Telf A-3343.
O-1 50 Feb 30—1

o2 COCINERAS Y COCINEROS

UNA JOVEN DE COLOR, buena y trabajadora, desea colocarse de cocinera o criada, por horas. Informan: Telf. F-4747.
O-2 30519 18 Dic. 20

SE DESEA COLOCAR una joven de color, para cocinar y limpiar o cocinar sólo. Telf. U-7094.
O-2 30502 18 Dic. 20

ENGLISH SPEAKING girl wish position as cook or general work or helf, have good reference. Call. F-6188, Estella.
O-2 30520 18 Dic. 21

UN JOVEN ASIATICO, cocinero y repostero, desea colocarse en casa particular, sabe cocinar a la criolla, española y francesa; sabe cumplir con su obligación y tiene referencias. Informan: Telf. M-4389.
O-2 30548 18 Dic. 22

UNA MUCHACHA de mediana edad, desea colocarse para cocinar, es buenas cocinera y repostera. Telf. F-3914.
O-2 30461 17 Dic. 20

ENGLISH SPEAKING woman seeks position as cook or general work Telf. F-6247.
O-2 5 29 Feb 2

SE OFRECE española para cocinar y limpiar, sabe cocinar y tiene muy buenas referencias. Telf A-3343.
O-2 49 Feb. 30—1

SE OFRECE cocinera española para cocinar, sabe cocinar a la criolla y española, entiende de repostería Teléfono F-1683.
O-2 29 Ene. 30-1

COCINERO, Repostería americana y española, especialidad en cocina criolla y americana, conozco inglés, para trabajar español joven, buenas referencias A-9-89. Obrapía 99. Gregorio.
O2 18 Feb 29—2

SE OFRECE sólo para la cocina, una cocinera repostera, madrileña, cocina criolla, española, toda clase platos finos; limpia, dispuesta, formal; tiene referencias. M-4503.
O-2 8 29 Feb 1

COCINERO Y REPOSTERO, joven chino, desea colocarse casa particular, sabe cocinar bien a la criolla, española y francesa. Tiene buenas referencias; sabe obligación. M-5264.
O-2 9 29 Feb 3

SE COLOCAR UNA SEÑORA española, de mediana edad, para cocinar y limpiar, es buena cocinera y en la misma, una señora española, de mediana edad, para criada de mano o de cuartos; tienen buenas referencias. M-5741.

SE DESEA COLOCAR una joven española, para cocinar y limpiar o limpiar y manejar, desea casa seria. Informan: M-4682.

SE DESEAN COLOCAR dos muchachas españolas, para cocinar, limpiar o criadas de mano; tienen buenas referencias y cumplen con su obligación. Telf. M-4007.

JOVEN CUBANO solicita empleo en casa comercial u oficina, domina el idioma Inglés; tiene referencias, Bernaza 34, altos. Telf. M-5264.

SE DESEA COLOCAR una señora joven, española, para cocinar y si es corta familia para limpiar. Informan: M-5417.

MUCHACHA ESPAÑOLA, excelente cocinera y criada de mano, propia para desempeñar los dos puestos, sin pretensiones; también puede salir al Interior y tiene magníficas referencias. Calle 33 número 5, entre A. y B., Vedado. Telf. U-5269. Preguntar por Esperanza Rodríguez.

SE DESEAN COLOCAR dos jóvenes españolas, una para cocinar y limpiar y otra para criada de mano o cuartos; tienen referencias. U-8239.

SE DESEA COLOCAR una señora española, para cocinar y limpiar u otros quehaceres de la casa; tiene referencias. Informan: F-4433.

SE DESEA COLOCAR una cocinera inglesa, de color, es repostera, cocina a la criolla, americana y francesa, lleva tiempo en el país; tiene referencias. Informan: F-2020. F-2727.

SE DESEA COLOCAR una española, de cocinera, repostera en general, sabe hacer plaza; vive Calle Tercera entre 6 y 8, Reparto La Sierra, Departamento 2, Rosa. Telf. FO-1570.

o3 MANEJADORAS

SE DESEAN COLOCAR dos muchachas de color para cocinar y limpiar saben su oficio. M-5254.
O-2 30640 19 Feb 1

UNA JOVEN DESEA colocarse de manejadora, con buenas referencias; tiene práctica con los niños y sabe lavar y planchar ropa de niños. Telf. A-1054.

o8 CHOFERES

SE DESEA COLOCAR un chofer de color, en casa particular; no tiene pretensiones y tiene referencias. Telf. F-6228.

s10 OFICINISTAS.

JOVEN CUBANO, nativo, blanco, desea trabajar en oficina o comercio; tiene recomendaciones. Telf. A-9020. Después de la 1.
O-10 30525 18 Dic. 21

SE OFRECEN

o10 OFICINISTAS

AL COMERCIO ESPAÑOL

Tenedor Libros Almacén, nativo, tiene mitad día desocupado. Hágome cargo contabilidad. Precio situación. Hágoles desahucio propiedades y diligencias generales, Quesada. I-6046.
O-10 30468-69 17 Dic. 22

JOVEN CUBANO, con larga práctica en extranjero solicita empleo en ofifcina seria, es taquígrafo-mecanógrafo en español, inglés y francés. Pretensiones modestas. Referencias inmejorables. Dirigirse: Nicolás Brabo, Avenida de Acosta y Octava.
O-10 30286 15 Dic. 20

COMPRAS

1 CASAS

COMPRO CASA, precio situación compuesta de sala, recibidor, comedor, dos o tres cuartos, patio grande, en Jesús del Monte, Víbora, Santos Suárez o Mendoza. Dirigirse: Alfonso Betancourt, Luis Estévez y Goicuría, Santos Suárez.
C-1 30360 16 Dic. 20

3 FINCAS RUSTICAS

COMPRO FINCA próxima Habana. Pago contado. Precio situación, que no exceda 8,000 pesos y produzca buena renta. Interesarse personalmente: S. Renté, Neptuno 188. Puede escribir. Habana.
C-3 30541 18 Dic. 20

6 AUTOMOVILES Y ACCESORIOS

SE COMPRA AUTOMOVIL cerrado, 5 pasajeros, propio para alquiler. Precio de situación. Para informes: Calzada 1, Vedado. Telf. F-1771, Fuentes.
C-6 30556 18 Dic. 20

7 MAQUINARIAS

COMPRO caldera Walcot y Wilcot, 300 a 350 HP. y máquina Corlins, 200 a 250 HP. Diríjase a Andrés Hernández, Omoa número 102, Habana.
C-7 28761 30 Dic. 30

9 MUEBLES Y PRENDAS

M-9136: COMPRO máquinas de coser, escribir, sumar, contadoras, archivos, muebles dt oficina, juegos de cuarto, sala, comedor, recibidor, neveras, radios, pianos, divisiones, mamparas, lámparas, baúles, maletas, bañaderas, lavados, bideles, objetos de Arte. Compro todo. Llame: M-9136.
C-9 29926 11 Dic. 21

M-2655 Compro Muebles

Radios, juegos cuartos y comedor, aparadores, camas y toda clase de muebles.

COMPRO MAQUINAS

De coser. Pago más que nadie. Convénzase llamando al M-2655 La Nueva Regenta, Salud 1, casi esquina a Galiano.
C-9 29854 8 Dic. 23

COMPRO MAQUINAS de escribir, contadoras, buró, caja caudales, juegos de cuarto, comedor, piano, sillones de barbería, máquinas de planchar. Pago más que nadie. Operaciones rápidas M-7272.
C-9 30409 Feb 30—9

U-4027 COMPRO muebles baúles, maletas burós libreros archivos, ropa oro, radios, lunas sueltas, camas hierro, mamparas divisiones, escaparates antiguos. Todo valor U-4027.
C-9 83 Feb 30—1

A-6620 COMPRO MUEBLES

En todas cantidades, juegos y piezas sueltas, máquinas Singer, muebles de oficina, baúles, maletas. Pago más que nadie. «La Moderna». Salud 3 A-6620.
C-9 54 30 Feb 5

A-9350: COMPRO muebles antiguos y modernos, muebles oficina, enseres establecimiento, máquinas escribir, coser, baúles, maletas. Todo lo que usted venda. Liquido casas completas. A-9350.
C-9 30562 18 Dic. 21

COMPRO MUEBLES

Objetos de Arte y antigüedades, joyas, ropa, lámparas y todo lo concerniente al ramo. Pago mucho. Atiendo en seguida, guardando absoluta reserva. ¡El Ras!... Zanja 52, esquina a Lealtad. U-4800.
C-9 30582 18 Dic. 24

A-9003: COMPRAMOS muebles suntuosos y corrientes, objetos plata, oro, bronce, jarrones porcelana, vajillas, antigüedades, radios, pianos, casas enteras, máquinas escribir, coser, archivos, baúles, maletas, ropa todo valor. A-9003.
C-9 17 Dic. 23

COMPRAMOS LAMPARAS de todas clases, restauramos y reformamos. Llame: A-8833.
C-9 30535 18 Dic. 24

M-3837: COMPRO muebles, libros, antigüedades, pianos, objeaos Arte bronces, porcelanas, baúles, maletas, plata, oro, objetos rotos o deteriorados. Pago bien. Voy en seguida. Liquido casas completas. M-3837.
C-9 30530 18 Dic. 21

A-9003: COMPRAMOS muebles suntuosos y corrientes, objetos plata, oro, bronce, jarrones porcelana, vajillas, antigüedades, radios, pianos, casas enteras, máquinas escribir, coser, archivos, baúles, maletas, ropa todo valor. A-9003.
C-9 17 Dic. 23

ORO, PLATA, PLATINO. Compramos joyas, monedas, inclusive rotas, pagando precios máximos. Bureau de Pignoraciones. Facilito dinero a interés reducido. Establecidos desde 1893 Obrapía 105.
C-9 30393 16 Dic. 23

¿SE EMBARCA? Le compramos sus muebles y le vendemos los equipajes o le hacemos cambio. Compramos sillones de inválidos y objetos de valor. Telf. M-7179, Salud 9.
C-9 30416 16 Dic. 31

U-5933: COMPRO MUEBLES

Radios, pianos neveras, máquinas «Singer», objetos de Arte, lunas viejas. Liquido casas completas. Operaciones rápidas. U-5933.
C-9 30185 14 Dic. 20

COMPRO MUEBLES

Pago más que nadie. Máquinas de coser, muebles de Oficinas y baúles maletas, efectos sanitarios y eléctricos, «La Moderna», Salud 3. A-6620.
C-9 30244 14 Dic. 20

U-2530: COMPRO muebles, adornos [illegible]rcelana, bronce, marfíl, antigüedades, alfombras, lámparas, pianos, oro, plata, baúles, maletas. Liquido casas completas. U-2530, San Rafael 141, casi esquina a Oquendo.
C-9 29258 4 Dic. 20

COMPRO TODA CLASE de muebles o cambio por otros. También presto dinero sobre muebles, radios, máquinas de coser o cualquier otro objeto de valor. Llame: Telf. I-2262. Avise a «La Americana», Diez de Octubre núm. 230.
C-9 29995 12 Ene. 11

BAULES Y MALETAS

Compro y vendo, «La Nacional», Villegas número 93. Telf. A-9915.
C-9 29666 8 Dic. 30

COMPRAS

9 MUEBLES Y PRENDAS

A-9540 Compro Muebles

Vendemos juegos cuartos y comedor, a 20 pesos.

COMPRO MAQUINAS

Coser ovilio, escribir, todas marcas. Juegos cuartos, comedor, sala, radios y otros objetos. El Modelo, Monte 402, casi esquina Tejas. A-9540.
C-9 24981 15 Nov. 27

COMPRAMOS MUEBLES

De todas clases, en juegos y piezas sueltas, escaparates, camas hierro y madera, sillas y sillones, máquinas «Singer», burós. Todo lo relacionado al giro. La Casa Bahamonde, Monte 146. Telf. A-2035.
C-9 30617-18 18 Dic. 24

A-9293: COMPRO muebles, radios eléctricos, pianos, objetos de Arte, antigüedades, máquinas escribir y coser, muebles oficinas. Pago bien. A-9293.
C-9 30631 18 Dic. 22

10 UTILES DE OFICINAS.

PUPITRES: COMPRO y vendo burós, libreros, máquinas de escribir, sumar, calcular, mimeógrafos, muebles de oficina en general. Llame. Véalos: Villegas 6. Telf. A-8054.
C-10 30411 16 Dic. 23

12 RADIOS

COMPRO RADIOS USADOS

Vendo radios Majestic 1934, desde 4 pesos mensuales. Acepto radios, muebles, pianos entrada. Vendemos y cambiamos radios y pianos usados y nuevos. A-5704, Jesús del Monte 27, altos, una cuadra Esquina Tejas.
C-12 30553 18 Dic. 21

15 OBJETOS VARIOS

VENDO Y COMPRO bideles, bañaderas, lavabos, inodoros, puertas madera e hierro, mamparas, divisiones maderas, planchas zinc, fibra, cemento y enseres de establecimiento, Línea 166 entre 20 y 22, Vedado. F-6764.
C-15 29483 6 Dic. 21

COMPRO

DOS PAILAS de calefacción indirecta, de doble fondo de cobre de 4 x 4 piés. Informes: Alberto CANLER, Prado 104.
C-15 30379 16 Dic. 20

ARRENDAMIENTOS

3 FINCAS RUSTICAS

ARRIENDO FINCA 3 caballerías, chalet frente Carretera, tierra magnífica, 1,500 metros, pozo fértil, media hora Marianao. También vendo finquitas o cambio por casa. Informes: San Lázaro 45.
AA-3 30523 18 Dic. 26

ALQUILO FINCA RECREO, a 25 minutos de la Ciudad, buena casa de mampostería, amueblada, luz eléctrica y agua corriente. Informan: Telf. F-1173.
AA-3 30405 16 Dic. 22

CAMBIOS

1 CASAS

CAMBIO MI CASA moderna, frente a la Carretera Lucero a Mantilla, por una casa de inquilinato o finca rústica, sin gravamen. Dueño: Telf. F-6002.
CC-1 30512 18 Dic. 25

VENTAS

1 CASAS

SEDAN FORD, de 4 puertas seis ventanas, de 1931 nuevo flamante, a precio de ocasión. Doy facilidades de pago Sr. Félix FO-9240.
V1 4

[illegible] a Compostela. Para fabricar no, que está baratísima la fabricación. Están entre La Terminal, Muelles, Secretaría de Justicia, Obras Públicas, Correos. También vendo el 19, altos para familia y bajos para comercio. I-2053, de 6 a 10 p. m. Díaz.
V-1 30540 18 Dic. 26

POR EMBARCARME, vendo casa en Norte número 6, esquina a Goicuría, Santos Suárez, con portal, sala, dos cuartos, baño intercalado, comedor, cocina, buen patio. Informan en la misma.
V-1 29987 12 Dic. 26

GANGA: SANTOS SUAREZ. Vendo casa moderna, decorada, una cuadra Calzada, 4,200 pesos, costó triple; otra, rentando 12 por ciento, 5,300 pesos, Dueño: I-1821. Llame. Haremos negocio.
V-1 30427 16 Dic. 20

CHALET DOS PLANTAS. Se vende, Baños 192, bajos. Informan: Telf. A-9670.
V-1 29316 5 Dic. 20

VENDEMOS ESQUINA con Bodega y 3 casas más, modernas, cielo raso, fabricada en 300 metros de terreno, Santos Suárez. Ganga positiva, 2,500 pesos. Damos facilidades, Pérez y Díaz Villegas 21. M-9732 y M-9007.
V-1 30219 14 Dic. 20

POR EMBARCARME, vendo a primera oferta razonable, 2 casas, mejores puntos y más circulación de la Habana, buena construcción, sala, saleta, 3 cuartos y demás servicios. Informan: San Cristóbal 15, entre Prensa y Primelles, Cerro.
V-1 3 29 Feb 5

EN SITIO céntrico (Víbora). Vendo obligado por las circunstancias hermoso chalet, dos plantas con siete apartamentos lujosos, garage sólida construcción con frente a tres calles con igual reparto en los bajos, costó su fabricación $25,000 y la doy en $5.000 o los tomo en hipoteca, viéndola podrá apreciar la ganga, informes su dueño. Calle Zulueta 34.
V-1 30 Feb. 30-2

CASA POR $1,350

Vendo portal, sala, 2 cuartos, comedor al fondo, baño moderno, patio, traspatio al fondo, nuevecita, 800 pesos al firmar. Compromiso y Herrera, una cuadra tranvías Luyanó, J. Llanes, Sitios 42 esquina San Nicolás. M-2632.
V-1 30026 18 Dic. 21

3 FINCAS RUSTICAS

REGISTRADORAS «National», desde $5.00 mensuales. Hago cambios Por limpiarlas, engrasarlas, reajustar las, desde $2.00. Niquelarlas desde $10.00 Esmaltarlas caoba, desde $15 Reparaciones precios situación. San Rafael 51.
V-3 45 Feb 30—9

4 ESTABLECIMIENTOS

BODEGA: CON 2,000 PESOS de existencia en La Habana; Café-Cantina, con poco dinero; Vidriera Tabacos, en Calzada y un Garage de oportunidad, Villegas y Teniente Rey, Café.
V-4 30528 18 Dic. 20

5 BOVEDAS Y PANTEONES

CEMENTERIO COLON: Traspaso baratísima, hermosa y artística Capilla, Avenida Central, pegada puerta entrada, 7 bóvedas, 16 osarios, altar, reclinatorios, lámpara bronce magnífica. Fabricación excelente, marmol, concreto, caoba. Informes: Cano, Cano Obrapía 46. Telf. M-3973.
V-5 30568 18 Dic. 20

CEMENTERIO. Vendo magnífico panteón, muy bien situado, con sus mármoles nuevos. También vendo bóveda con su osario, precio situación. Polo, M-3514.
V-5 10 29 Feb 8

VENTAS

6 AUTOMOVILES Y ACCESORIOS

SE VENDE una cuña «Pontiac», barata o se cambia por un solar. Verla en Corrales 53.
40 Feb. 30—4

FORD 29, tipo cuña, asiento trasero 3 gomas nuevas, chapa anual, $99; Wlisnay Overland, 4 puertas, $140; compro Chevrolet o Ford, al contado. Empedrado 1. M-4002, Braña.
V-6 30653 19 Feb 2

BUICK 30, abierto, ligero, ruedas laterales; Ford 29, cerrado, otro 30, abierto, en $120; Chevrolet 30, abierto en ganga; Cuña Ford, Villegas y Teniente Rey. Vidriera Café
V-6 30649 19 Feb 1

SE VENDE UN BUICK tipo ligero, en perfectas condiciones, de cuatro puertas y 6 ventanas. Se vende barato, motor a toda prueba, hace 30 kilómetros por galón. Verlo: 4 y Línea, Vedado, Piquera.
V-6 30527 18 Dic. 22

VENDO PACKARD completamente nuevo, preparado para el Turismo, gomas sin estrenar. Casi regalado. Véalo: San José 174, Garage. Cano. U-1411.
V-6 30589 18 Dic. 23

GUAGUA CHEVROLET del 30, con chapa, funcionando perfectamente. Muy buena carrocería, se vende barata y con facilidades de pago. Sr. Peusa. FO-9240.
V-6—1

VENDO FORD cerrado 1929, 4 puertas, 6 ventanas, perfecto estado. Doy facilidades pago. Calle 8 esquina 3a. Avenida. Reparto Miramar.
V-6 30298 15 Dic. 19

VENDO UN FORD de dos puertas de 1931, como nuevo, de todo. Muy barato y con facilidades de pago, Sr. Carvajal. FO-9240.
V-6 2

CAMIONES de reparto Ford y Chevrolet ligeros tenemos tres magníficos en buen precio y con facilidades de pago. Agencia Ford de Marianao. Real y Avenida de Columbia.
V6 3

VENDO FORD SEDAN, dos puertas, en magníficas condiciones, chapa particular, primera oferta. Puede verse en Durege 15, esquina a Santos Suárez.
V-6 30633 18 Dic. 20

SE LIQUIDA Graham Paige cerrado, 5 pasajeros, 4 puertas, 6 ruedas y gomas, a toda prueba. Lucena 8 y media, Garage.
V-6 30606 18 Dic. 22

OLDSMOBILE CERRADO, propio para profesional. Muy económico, Garage Doval, Trocadero 24. M-6111.
V-6 30543 18 Dic. 22

7 MAQUINARIAS

VENDO TURBINA de agua, seis pulgadas; máquina de sumar y un lote planchas zinc, de ocho pies, Neyra, Durege 13.
V-7 30494 18 Dic. 22

CALDERAS VAPOR 1½, 2½, 4 H. P., nuevas. Generadores autógeno y equipos. Motores eléctricos 110, 220 V. 1/16, ¼, ½, 1 H. P. Máquina cilindro de planchar telas. Prensa de tornillo 2 toneladas. Mostrador caoba 3 ms. Transmisión, contramarcha, wincher vapor y eléctrico. Contador galones líquidos. Bombas pistón, fogón, planchas, cuadrados. Cristina 18. Taller.
V-7 30191 14 Dic. 12

SE VENDE DONKEY DUPLEX de vapor, fabricante Búfalo, poco uso, de 6 x 6, actualmente adaptado 6 x5, perfecto estado, 32 y 27, Vedado. Preguntar por Severiano, 7 a 11 a. m.
V-7 30006 12 Dic. 22

v-8 DE ANIMALES

GALLINAS RHODE ISLAND Reds, desde un peso; huevos de incubar, de todas las razas; pájaros, peces, acuarios, plantas, incubadoras, alimentos balanceados «Nutrina» para aves, vacas y cerdos. «La Finca», Monte núm. 2-G.
V-8 30560 18 Dic. 20

VENDO LOTES de novillas, de 10, 20 o 25, d erazas. Informan, a cualquier hora, en finca «Santa Inés», Porvenir entre Pocito y A., Reparto Lawton.
V-8 30464 17 Dic. 24

VENDO VAQUERIA pequeña, con vacas de raza. Más informes: Calle Mayía Rodríguez entre San Mariano y Vista Alegre. Telf. I-7139.
V-8 30595 18 Dic. 20

VENDO POTRO marchador, de 6 y media y una yegua, propios para persona de gusto. Lo más lindo que hay en La Habana. Con sus monturas. Telf. I-7139.
V-8 30594 18 Dic. 20

9 MUEBLES Y PRENDAS

MAQUINAS DE COSER SINGER, ovillo central, a plazos y contado, baratas, garanitzadas. Cambiamos, tomamos usadas. Tenemos dobladillo de ojo y zapatero: 51-30; 29-4, 16-37 y Zi-Zas y 15w. 101 bordado a cadeneta y otras. Vendemos repuestos. Angeles 36. Sitios. Prieto y Vilaboy.
V-6 12 29 En 31

FAMILIA VENDE lujoso comedor renacimiento, 12 piezas, $100; sala con vitrina, laminado oro, $80; cinematógrafo Pathé, salón, con películas, $60; pianola; objetos artes; lámparas. Prado 43, altos.
V-9 30655 19 Feb 3

VENDO JUEGO CUARTO 25 pesos; otro, 3 cuerpos, último estilo, baratísimo; juego comedor, 9 piezas; juego sala, 8 pesos; piano, refrigerador. A-5704, Jesús del Monte 27, altos, una cuadra Esquina Tejas.
V-9 30552 18 Dic. 21

PARA PERSONA de gusto refinado. cuarto Arte Moderno, modelo Cañonazo, nueve piezas, butacón, nuevo, por mitad costo; recibidor, comedor, radiola 82, refrigerador, Lealtad 83, altos.
V-9 30440 10 Dic. 21

VENDO JUEGO de cuarto, Arte Moderno, de tres cuerpos, color nogal, por embarcarme. Véalo en Cristo 37, segundo piso, de 7 a 9 p. m.
V-9 30457 17 Dic. 22

MUEBLES EN GANGA

Se liquidan a precios increíbles, varios juegos de sala, cuarto y comedor. Tenemos muchas especialidades sueltas y algunas en antigüedades, por proceder éstas de familias que se embarcan. Tenemos un completo surtido en equipajes, a precios muy económicos. Le compramos sus muebles, en cambio, pagándoselos más que nadie. Compramos un sillón de inválido.

«LA INGLESA»
V-9 30417 16 Dic. 31

SALUD 11

La casa de los muebles baratos. Le ofrecemos los mejores muebles y precios; Juegos de cuarto, desde 25 pesos; sala, 9 pesos; comedor, 3 pesos; recibidor nuevos, 30 pesos; escaparates de lunas, 6 pesos; aparadores-vitrinas, 10 pesos; fiambreras, 18 pesos. Tenemos buen surtido en muebles de oficina, máquinas escribir, contadoras, coser, baúles, pianos. Muchas lámparas finas. Visite ésta su casa de Salud 11.

VENTAS

9 MUEBLES Y PRENDAS

VENDO URGENTE mis muebles, lujoso juego cuarto moderno, sala, recibidor; magnífico piano Girall; lámpara comedor; sombrerera. Todo nuevo. San Miguel número 97, (bajos), entre Lealtad y Campanario.
V-9 30449 16 Dic. 22

FAMILIA VENDE lujoso juego cuarto último modelo, 3 cuerpos, costó 300 pesos, en 80 pesos; comedor regio, Renacimiento tallado, cuero repujado; recibidor fino, 25 pesos; lámpara. Concordia 127, entre Belascoaín y Gervasio.
V-9 30583 18 Dic. 22

OBJETOS ARTE. Gran liquidación porcelanas, bronces, marfíl, juegos comedor, cuarto, sala, lámparas, pianos, neveras «Frigidaire», máquinas escribir y coser. Compramos objetos Arte, «Los Tres Hermanos», Consulado 94. A-4775.
V-9 30340 15 Dic. 22

CUBANICEMOS a los fundadores de Cuba: Honrar, honra y como bien dicen los Mandamientos de la Ley de Dios: «Honrrarás Padre y Madre». La Casa Ros y Novoa, es cubana, de hecho y derecho. Ventas a plazos. Cambia y buen aClínica, J. Naveira, S. en C., Galiano 94.
V-9 29534 6 Dic. 21

«LA PREDILECTA», MUEBLES

Sin dinero fondo, ni fiador, juegos de cuarto, comedor, sala y recibidor; camas 3 pesos; lámparas 2 pesos. Facilidades de pagos, «La Predilecta», San Rafael 171, entre Marqués González y Oquendo.
V-9 30141 13 Dic. 13

LIQUIDACION PERMANENTE

De muebles, a verdaderos precios de ganga. Liquidamos nuestras existencias de muebles, juegos de cuarto, comedor, sala, recibidor, lámparas e infinidad de objetos. No lo deje para mañana. Facilidades de pago. Le tomamos sus muebles a cambio. Visítenos. Ahorrará dinero, «La Casa López», Belascoaín número 76, entre Jesús Peregrino y Pocito. Telf. U-4541
V-9 29633 8 Ene. 7

VENDO JUEGO SALA chico, caoba, 17 pesos; ortofónica Víctor, discos, 12 pesos; lámpara sala bronce, 4 luces, modernísima, 15 pesos; nevera porcelana chica, nueva, 15 pesos. Valle 55.
V-9 30632 18 Dic. 21

FAMILIA VENDE sus muebles; Cuarto Artemo Moderno, de tres cuerpos; otro, estilo Luis XVI; magnífico comedor, estilo Renacimiento Español; fino recibidor, estilo Inglés, con cojines Damasco; Librero Renacimiento; bargueño, bastonera, escritorio señora, lámparas y objetos de adorno de gran mérito. Urge, Lealtad 128, bajos, entre Reina y Salud.
V-9 30627 18 Dic. 23

MUEBLES EN GANGA

Se liquidan a primera oferta y se hacen encargos, arreglos y cambios en «El Cedro», Galiano número 123, entre Zanja y Barcelona.
V-9 30055 12 Ene. 12

10 UTILES DE OFICINAS

MAQUINAS DE ESCRIBIR, compro, sumar, archivos, cajas, burós, mimeógrafos, sillas giratorias, satélites, libreros, «Kardex», tarjeteros, pupitres y toda clase de equipos para oficina, Progreso 3, entre Aguacate y Villegas.
V-10 30446 16 Dic. 23

BUROS MAQUINAS

De oficina, escribir, sumar, calcular, coser, mimeógrafos adresógrafos, multígrafos, archivos, cajas caudales, libreros, mesas y equipo oficinas en general. No reparo precio. Véalos: Villegas 6. Telf. A-8054, Losada.
V-10 30412 16 Dic. 23

Muebles de Oficina

Compramos. Vendemos: Máquinas escribir, sumar, calcular, burós, satélites, cajas-archivo, «Kardex», mimeógrafos butacas, sillas, sillones, ventiladores, libreros, Compostela 55, cerca Obispo. Telf. A-7744.
V-10 30425 16 Dic. 22

INSTRUMENTOS DE MUSICA

PIANO STAINWAY vertical y cuarto cola meses de uso, por menos de la tercera de su valor, un reloj sala y alfonbra 3 por 4. San Rafael 57 esq. Campanario.
V-11 30313 15 Dic. 20

GRANDIOSO REGALO de Pascuas para su hijita. Un piano finísimo, de la más alta calidad. Precio insignificante, casi nuevo. Es una preciosidad, Dragones 1, frente Teatro Martí
V-8 30260 14 Dic. 25

VENTAS

INSTRUMENTOS DE MUSICA

AFINE SU PIANO, por 2 pesos, con toda garantía y seguridad, Manuel Domínguez, afinador mecánico, graduado en la Escuela «Danguard», de New York. Taller: Zulueta 36 y medio. M-3040 y M-4761, Habana.
V-11 27373 5 Ene. 6

12 RADIOS

UNA COCUYERA FINA, casi regalada de siete luces, para sala, forma pera, nueva, se vende en $14, costó $85, Marqués González 84.
V- 11 29 Feb 2

VENDO RADIO NUEVO; pianola completamente nueva; piano estudio. Todos los muebles de la casa, por embarque. No reparo precio. Estrella 143, bajos, entre Lealtad y Escobar.
V-12 30563 18 Dic. 21

15 OBJETOS VARIOS

SE DESEA VENDER por Bonos de Obras Públicas, un crédito hipotecario de $21 sobre una finca de 53 caballerías de tierra en la provincia de Santa Clara; se admiten los Bonos al 50 por 100 valor. Para informes dirigirse al Sr. García, Apartado 404, Habana.
V-15 30701 19 Feb 2

VENDO VARIAS vidrieras de todos tamaños, mesas Vitroliti, sillas Cantina, nevera grande, espejos, tablones, molino café, contadora. Todo moderno y barato. Informes: Estrella 109, por Campanario.
V-15 30407 16 Dic. 19

PROCEDENTES DE REMATE. Liquido cientos de libros: Diario, Caja, Mayor, varillas para sellos de goma. Se compra una máquina cortadora de bobinas, se prefiere de doble cuchilla. Impresor e Importador de Papel Engomado, San José 4. M-9253, Habana.
V-15 30272 14 Dic. 20

REPARACIONES

9 MUEBLES Y PRENDAS

ARREGLAMOS MUEBLES. Esmaltamos, barnices y tapicería en general. Pintamos mimbre eléctricamente. Absoluta garantía en nuestros trabajos, Pedro García Espinosa. Teléfono U-4424. Hospital 20, entre Neptuno y San Miguel.
B-9 26159 14 Dic. 31

REPARACIONES de muebles. Casa Pardo. U-5761. Por poco dinero barnizamos a muñeca, esmaltamos (Duco), pintamos mimbres a vapor. Tapicería general. Los reformamos, dejándolos modernos. Azogamos espejos. Trabajos garantizados, San Rafael 130.
R-9 28897 30 Dic. 30

DINERO-HIPOTECAS

d2 SE OFRECE

FACILITAMOS DINERO hipotecas, al 7 por ciento, cantidades no menores 20,000 pesos. No corredores. Bufete, Teniente Rey 33, Departamento 209.
D-2 30546 18 Dic. 20

PRESTAMOS

DINERO SOBRE JOYAS

Desde el 1 %

Vendemos muebles, joyas, baúles y maletas

«LA PERLA»

Animas 84, casi esp. a Galiano.
D-2 30426 16 Dic. 15

FACILITO DINERO en hipotecas. También fincas rústicas, bóvedas, panteones. Compro créditos hipotecarios. Mucha reserva, J. Llanes, Sitios 42, esquina San Nicolás. Telf. M-2632.
D-2 29938 11 Dic. 21

DINERO

No pierda tiempo. Cuando necesite tomar dinero en hipoteca o pagarés vea a Fernández Alvarez, San Ignacio número 50. Telf. A-4432, de 2 a 5. Operaciones rápidas y absoluta reserva.
D-2 28767 30 Dir. 30

d3 BONOS Y ACCIONES

VALORES: COMPRO Acciones Compañía Cubana de Electricidad. Compro y vendo Bonos y Acciones de todas las Compañía cotizables y no cotizables en Bolsa, Manuel Piñol, Obrapía 17.
D-3 30599 18 Dic. 28

d4 GIROS Y LETRAS

N. GELATS Y COMPAÑIA

Las tenemos en nuestras bóvedas, construídas con todos los adelantos modernos y las alquilamos para guardar valores de los interesados. En esta oficina daremos todos los detalles que se deseen.

CAJAS RESERVADAS

106 Aguiar 108, esq. a Amargura.
27739 21 Nov. 21

PARA EL HOGAR

ph2 INTERES PARA EL HOGAR

«PINAR» es el mejor carbón de Yana, sin cisco. Precio especial UN PESO saco grande. Es el preferido por las cocineras. Pídalo al depósito Teléfono M-5405.
PH2 52 Feb 30 4

PARA LAS DAMAS

pd3 INTERES PARA LAS DAMAS

J. DAZO de la «Casa Mimbre», Reparaciones de mimbres, esmaltes, barnices, dorados, pátina, decoración. Renovación de muebles de rejilla nautral y de colores. Campanario 118. Teléfono M-3254.
PD-2 30709 19 Feb 1

SISTEMA CORTE ALEMANY

Compruébelo con 3 clases gratis. Encontrará facilísimo, rápido y perfecto invento nuevo, precioso, garantizo en 2 meses. Aprenderá con título. Clases, día y noche y domicilio. Inventora: Matilde Alemany Aguila 121, altos, entre San Rafael y San José.
PD- 3 29071 2 Dic. 31

MECANICO: Por 50 centavos, limpiezas, arreglos, máquinas coser, cocinas gas, gasolina, estufina, calentadores. Instalaciones eléctricas, sanitarias, baratísimas. Trabajos a conciencia, Corrales 20. Telfs. A-4519 y M-4661, F. G. Santos.
PD-3 30533 18 Dic. 20

EXPERTA SOMBRERERA: Hago sombreros nuevos de fieltro. Modelo en su cara, $1.25. Reformo, 30 y 50 centavos. Tiño y limpio sombreros blancos, San Rafael 41-C., farola en la puerta, Celestina.
PD-3 30578 18 Dic. 24

CORTE Y COSTURA

Modista titular. Sistema «Parrilla». hace por figurín, toda clase trabajos. Da clases con título. Enseñanza rápida. Precios situación. Aprenda hacer su ropa, Consulado 142, esquina Neptuno, Edificio «La Prensa», A-3343.

MADAME KUZMA: ex modelista de las principales casas de París y Viene, creadora de sombreros finos. Transforma toda clase de sombreros, modelándolos en su cabeza, desde un peso. Trayendo cascos nuevos, también cobra por trabajo un peso. San Rafael 35, altos.

ENSENANZAS

e1 PROFESORAS Y PROFESORES

INGLES

Enseñado por profesora americana. Sorprendentes resultados en pocas semanas. El discípulo leerá, escribirá y hablará el inglés en breve tiempo. Lecciones a domicilio también. Miss Kapan, Hotel «Royal Palm», A-7277.
E-1 17 29 Feb 28

ACADEMIA «ADAMS»

$1.00 CADA ASIGNATURA CLASES INDIVIDUALES

Inglés, Francés, Alemán, Taquigrafía «Pitman» y «Gregg», Mecanografía, Ortografía, Teneduría de Libros, Correspondencia, Aritmética, CLASES POR CORRESPONDENCIA, Asignaturas del Bachillerato. Curso Procurador. Pida Prospectos, Neptuno 78 y 80, altos, esquina Manrique. Telf. M-7849.
E-1 30580 18 Dic. 28

ASIGNATURAS del Bachillerato: Matemáticas, inglés inclusive. Profesor experimentado. Precios reducidos. Telf. U-1152.
E-1 30439 16 Dic. 20

CLASES PIANO, mandolina, profesora graduada en Madrid, incorporada a conservatorio acreditado. Pagos mensuales semanales o por clases. Ascensión Serrano, Porvenir No. 4, entre Concepción y Dolores.
E-1 300098 13 Dic. 28

INGLES, TAQUIGRAFIA, (inglesa y española), Teneduría, Cálculos Mercantiles, Aritmética, Algebra, Caligrafía, Mecanografía y Ortografía. Clases a domicilio, por el profesor F. Heitzman, Monte 103, altos. Telf. M-9247.
E-1 29394 5 Dic. 20

DR. JOSE J. RODRIGUEZ FEO

Clases de Matemáticas, Muralla número 55, altos, de 9 a 12.
E-1 28852 1 Dic. 31

e3 ACADEMIAS

NUESTRA SEÑORA DE BELEN

Primera y Segunda Enseñanza. Clases especiales para uno o más alumnos. Uno a Sexto Grado: Instrucción Primaria, preparación para Escuelas Comercio, Normal, Instituto. Taquigrafía, Inglés, clases de bordado. Villegas 14. M-9708.
O-2 28718 30 Dic. 30

SUSCRIBASE Y ANUNCIESE EN EL «DIARIO DE LA MARINA»

Inserte sus anuncios en el....

DIARIO DE LA MARINA

ALQUILERES
VENTAS
COMPRAS
REPARACIONES

SOLICITUDES DE EMPLEOS
DINERO E HIPOTECAS.
ETC., ETC.

Recuerde que llevamos 100 años con páginas de ANUNCIOS CLASIFICADOS

Haga Ud una prueba y verá los resultados

25 palabras	20 palabras
15 cts.	20 cts.
Dos días	Dos días

Depto. de

ANUNCIOS CLASIFICADOS

Oficinas de

8 a. m. hasta las 10½ p. m.
Telf. A-3333.

M.E.C.D. 2016

AL MARGEN DEL CABLE

¿POST-GUERRA O PRE-GUERRA?

POR RAUL MAESTRI

UN fecundo escritor americano expresaba no ha mucho una radical afirmación: hemos pasado de la post-guerra a una nueva preguerra. Concretamente señalaba, como punto liminar entre una y otra etapa, la ascensión al poder del señor Hitler y el imperio de su Partido en Alemania. Por añadidura, el escritor aludido advertía un nuevo ambiente en el mundo, tal que justificaba la observación. La guerra es un tópico que, a fuerza de actualidad, parece estar echando raíces en la imaginación de los hombres. A despecho de todas las resistencias, asume por días contornos de verosimilitud.

No es nuestro propósito en este día repasar el itinerario del escéptico colega extranjero. Sí, en cambio, recordar algunas de las circunstancias más ostensibles que sirven para dar a su punto de vista consistencia y peso.

La post-guerra ha muerto. La llamada Guerra Mundial es un recuerdo—o un eco. Generaciones que hoy usufructúan la virilidad de los pueblos no fueron en ella actores o agentes directos. Como suceso, político y militar, se pierde en la distancia recorrida posteriormente. Es un punto de referencia, pero ya escasamente sirve como tabla de valores y probabilidades.

Por otra parte: hemos vivido hasta ahora—viven aún muchos—presos en la problemática que nutrió el acontecimiento y que éste nos legó como tarea. Hemos vivido al margen de la Guerra Mundial, negándola. Las negaciones se han agotado a sí mismas, y violentamente irrumpe el ciclo de nuevas afirmaciones codiciosas de triunfo. Estamos en otro nivel.

Sobre todo: la Guerra dejó una secuela de instituciones, procedimientos, estilos e ideas que, de hecho, forman ese conjunto vagamente designado por el cómodo término postguerra. Ahora bien: ningún hecho del momento es más manifiesto que el de la quiebra de este complicado sistema.

El protoplasma del mismo —por así decirlo—era, es, la Sociedad de las Naciones. Sobre ella, en todo el mundo y desde años atrás, vienen pronunciándose palabras de desconfianza o recelo. Ultimamente nadie menor que Mussolini ha dicho a propósito del Senado ginebrino palabras concluyentes, palabras de requiem. En el formidable discurso ante el Consejo de las Corporaciones, el Duce italiano insistió: «Llegamos a un punto extremadamente grave de esta situación: la Sociedad de Naciones ha perdido cuanto podía darle significación política y envergadura histórica».

Simultáneamente, la Conferencia del Desarme acompaña en el más ingrato fracaso a la pasada Conferencia Mundial Económica de Londres. Y una y otra entrañan la frustración de ilusiones oficiales cuyo aupamiento, durante un largo período de tormenta, solamente se explica en virtud de ser ellas necesarias para el afianzamiento y prosperidad de ese propio mundo oficial.

Por último: en los distintos países tienen lugar procesos y cambios cuyo denominador común esencial no es, ni puede ser, otro que el de una liquidación de la post-guerra misma. Rusia, Italia, Alemania, Japón, inclusive el New Deal rooseveltiano, el estado de cosas en Oriente, ¿qué significa todo ello sino que el mundo otea, experimenta, sufre, vive, más allá del artificial palenque que se le pretendió asignar, de una vez y para siempre, en el Salón de los Espejos de Versailles?

Si se enfoca la situación desde el ángulo económico, las conclusiones habrían de ser aún más terminantes. La mecánica económica que hicieron suya los señores del Tratado ha caído hecha pedazos, arrastrando consigo una enorme cuota de confianza y bienestar humanos. En la confusión coetánea en la desesperación que elementalmente irrumpe, se vislumbra la incorporación de nuevos principios, la roturación de vías suficientes para las necesidades de la hora. Pero, ciertamente, nadie se atrevería a afirmar que el doloroso proceso germinal ocurre a la sombra, o en el sentido, de la ideología universalmente oficial.

Estamos, aunque el recuerdo demasiado espoliado parezca a veces desmentirlo, lejos de la Guerra. Y ya tenemos a nuestras espaldas la post-guerra, hora de escamoteo y de áspero recuento.

Simultáneamente la humanidad no ha encontrado el equilibrio bastante que garantice, en la llanura rasa que atravesamos, un ajuste armónico de intereses y maneras. Esto es: la guerra tiene que hacer. El mínimum de unidad política y la reparación de «injusticias» de que hace mención Mussolini en el citado discurso, son aún empresas por cristalizar.

En estas condiciones no resulta excesiva—aunque hiera al oído como tono inesperado—la frase del publicista norteamericano. Estamos en la pre-guerra, proa a una mar ignota.

Edouard Daladier forma gabinete en Francia, sustituyendo al de Chautemps

Mr. Roosevelt firma la ley de reservas

La Hacienda podrá hacer uso del oro que tengan en reserva todos los bancos

WASHINGTON, enero 30.—AP.—El Presidente Roosevelt ha firmado una ley aprobada por el Congreso, concediendo al departamento de Hacienda la facultad de hacer uso de las reservas oro de los bancos federales, y autorizando al Presidente para dictar las disposiciones pertinentes al objeto de lograr la devaluación del dólar en no más del cuarenta al cincuenta por ciento.

Hasta tanto por la Secretaría de Hacienda se adopten las medidas pertinentes para que el estado se haga cargo de la suma de más de 3.000 millones de dólares oro existente en los bancos de la reserva federal, el Presidente Roosevelt no hará uso de las facultades que se le otorgan por la ley que ha firmado hoy.

Se indica en los centros bien enterados que la proclama sobre la desvalorización del dólar no se publicará antes de mañana.

Veinte mil pesos de fianza al coronel Lea y a su hijo, condenados por violación de leyes bancarias del estado

El coronel Luke Lea y los miembros de su familia ante el Tribunal Supremo de Nashville, donde han presentado un recurso para impedir el traslado del coronel Lea y de su hijo Luke a North Carolina a cumplir una sentencia por violación de las leyes bancarias del Estado. Antes de recurrir, depositaron fianzas por la suma de $20,000 cada uno. De izquierda a derecha: Percy Warner Lea, Mrs. Luke Lea y Luke hijo.

La enorme estafa realizada por Stavisky fué causa de la ruidosa Caída de Camille Chautemps

La cartera de la Guerra será ocupada por Fabry, ex-ayudante de Joffré, que perdió una pierna en la contienda europea, y su designación prueba que Francia seguirá a la defensiva

PARIS, enero 30. (AP)—M. Daladier, a quien el presidente Lebrún había encargado la formación de gabinete que sustituyera al de Chautemps, ha logrado constituir gobierno y llevó hoy al Jefe del Estado la lista de los nuevos Ministros.

La formación del gabinete ha tropezado con dificultades políticas, especialmente en el grupo de Tardieu, que adoptó el acuerdo de no apoyarlo a causa de que «contiene nueve miembros del gobierno dimitente de Chautemps que fueron condenados por los acontecimientos relacionados con los fraudes de Stavisky y tuvo que renunciar sin admitir debate».

Agregan los amigos de Tardieu que el gobierno formado por Daladier no responde tampoco a la necesidad de una vigorosa acción.

Muchos diputados están disgustados con el nuevo gabinete y algunos de ellos dudan que pueda permanecer en el poder después del 6 de febrero próximo, día que se ha señalado para la reunión de la Cámara.

El gabinete Daladier, después de prestar juramento ante el presidente Lebrún, se reunió en consejo con el fin de hacer completa luz en el asunto de Staviski y poder llevar a la Cámara el anuncio de las medidas adoptadas, antes de pedir un voto de confianza.

El escándalo de Staviski, que hizo una emisión de bonos falsificados del Crédito Municipal de Bayona, calculando los peritos que la estafa pasó de los 500 millones de francos, ha sido la causa determinante de la caída del gobierno de Chautemps.

Staviski, que con anterioridad se había dedicado a negocios escabrosos, logró convertir el Banco de Ahorros en Bayona en el Crédito Municipal y con la mayoría de acciones que adquirió pudo nombrar de director del mismo a uno de sus compinches, con ayuda del cual llevó a cabo la emisión fraudulenta.

El escándalo trascendió rápidamente a toda Francia y en muchas poblaciones y particularmente en París se celebraron manifestaciones públicas pidiendo la dimisión del gobierno de Chautemps.

El nuevo gabinete francés ha quedado constituído en la siguiente forma:

Primer ministro y ministro de Estado: Edouard Daladier.

Ministro de Justicia: Eugene Penancier.

Ministro del Interior: Eugene Frot.

Ministro de Defensa Nacional y Guerra: coronel Jean Fabry.

Ministro de Marina: Louis de Chappedelaine.

Ministro del Aire: Pierre Cot.

Ministro de Hacienda y Presupuesto: Francois Pietri.

M. Edouard Daladier, designado por el presidente de Francia, M. Lebrún, para formar nuevo Gabinete, ha logrado ayer su propósito, presentando al jefe del Estado la lista de sus ministros. Daladier sustituye a M. Chautemps, al que derribó de su puesto el escándalo nacional ocasionado por el «afaire» Stavisky, en el que aparece un desfalco de más de quinientos millones de francos.

Ministro de Educación: Emile Lerthod.

Ministro de Comercio: Jean Mistler.

Ministro de Agricultura: Henri Queuielle.

Ministro de Obras Públicas: Joseph Paganon.

Ministro dèl Trabajo: Jean Daladier.

Ministro de las Colonias: Henry de Jouvenel.

Ministro de la Marina Mercante: Guy Lachambre.

Ministro de Pensiones: Hipolyte Ducos.

Ministro de Correos y Telégrafos: Paul Bernier.

Ministro de Salubridad Pública: Emil Lisbonne.

La designación de Fabry, que fué ayudante del Mariscal Joffre y perdió una pierna en la guerra, para el cargo de ministro de Defensa y de la Guerra es un síntoma claro de que el gobierno se propone seguir una fuerte política defensiva contra Hitler.

CUATRO ANTIFASCISTAS FUERON CONDENADOS A VARIAS PENAS, EN ROMA

ROMA, enero 30.—AP.—Los tribunales han dictado cuatro sentencias de prisión contra los jefes de un grupo de «nuevos guelfos» que, según dice la sentencia, se dedicaban a realizar propaganda antifascista con el propósito de crear oposición al régimen entre los jóvenes católicos, con el apoyo político de los exilados en el extranjero.

Gioacchino Malavasi y Pietro Malvesti Lustrum fueron condenados a cuatro años; Armando Rodolfi, a tres años y Oliverio Ortodosi, a dos años.

BUENOS AIRES SUFRE ELEVADA TEMPERATURA

BUENOS AIRES, enero 30.—(AP.)—La temperatura llegó hoy en esta capital a 103.1 grados Farenheit, superando todas las marcas de la decada.

Bonnot salió en el 'S. Cross' para Senegal

El aviador Mazzoti protesta por el desvalijo del avión en que llegó a Fortaleza

NATAL, enero 30. (AP)—El aviador Bonnot salió hoy en el aeroplano «Southern Cross» rumbo a Senegal, a las 2.07 de la tarde, hora de Greenwich, en compañía de un copiloto, un telegrafista y un mecánico.

Bonnot espera llegar al Africa dentro de 18 o 19 horas.

MAZZOTI PROTESTA CONTRA LA POLICIA BRASILEÑA

FORTALEZA, enero 30. (AP) —Mazzoti ha visitado las ruinas del avión en que hizo un vuelo con Lombardi y censuró duramente la orden en virtud de la cual se extrajo la correspondencia, el radio y otros objetos en la noche de ayer por la policía que montaba guardia cerca de los restos del avión.

Ha comenzado con formular una queja ante el presidente Vargas, del Brasil, y de la Embajada italiana en Río Janeiro.

El inspector de policía del puerto, Mario Morais, explicó que trató de salvar lo recogido de la marea de esta mañana así como de las copiosas lluvias que cayeron, pero el aviador no quedó satisfecho con la explicación.

SE DESHACE LA BARRERA DE HIELOS FRENTE A LA BAHIA DE LAS BALLENAS

BAHIA DE BALLENAS, enero 30. —AP.—La barrera de hielos, de seis kilómetros, que existe frente a esta bahía, donde la expedición polar del Almirante Byrd tiene el propósito de desembarcar las provisiones que trae en el buque insignia, comienza a deshacerse.

El Almirante Byrd ha manifestado que teme que los hielos ejerzan presión a una distancia de dos kilómetros y medio, en el lugar donde las provisiones han de almacenarse para conducirlas más tarde a un campo permanente de la Pequeña América.

TREINTA BANDIDOS HAN ATACADO AYER UN PUEBLO DE HONDURAS, SIN EXITO

TEGUCIGALPA, enero 30.—(AP) —Ayer noche, treinta individuos armados asaltaron la aldea de Arenal, en la zona de Yoro, con el objeto de poner en libertad a un criminal que había sido detenido por las autoridades el día anterior en el pueblo de Nance, así como apoderarse de los fondos del Gobierno.

Las autoridades locales rechazaron a los bandidos, matando a uno, hiriendo a tres y deteniendo a varios.

HULL PREDICE LA PRONTA TERMINACION DE LA LUCHA EN EL GRAN CHACO BOREAL

WASHINGTON, enero 30.—(AP.) —El Secretario de Estado, Mr. Cordell Hull ha declarado hoy que la guerra del Chaco entre Bolivia y Paraguay terminará pronto. Agregó que los Estados Unidos están en contacto con sus enviados en Asunción y La Paz y que cooperan con la Comisión de la Liga de las Naciones que trata de solucionar el conflicto.

Por medio de una reforma subrepticia de la Constitución, efectuada en Polonia, se convierte el Presidente en un dictador

Podrá designar jefe del Gobierno sin contar con el gabinete ni con el Parlamento, disolver éste, vetar las leyes, procesar a los ministros y también podrá nombrar a su propio sucesor

VARSOVIA, enero 30.—(SE.)—Aprovechándose de la actitud de la oposición, que se negó a partiepar en el debate sobre la reforma constitucional sin que se sometiera de antemano una proposición definitiva al Parlamento, la mayoría de Pilsudski en el Sejm ha aprobado una nueva Constitución que altera completamente el actual régimen democrático y parlamentario de Polonia.

De acuerdo con la nueva Constitución el Presidente designará al Jefe del Gobierno sin la aprobacion del gabinete ni del Parlamento, y el primer ministro será responsable únicamente ante el Jefe del Estado. También designará el Presidente del Tribunal Supremo y el Comandante en Jefe del Ejército.

Tiene facultades para disolver el Parlamento, vetar las leyes del Congreso, procesar a los ministros y nombrar su propio sucesor. Otro candidato podrá designarse por una asamblea de electores compuesta de los Presidentes de las Cámaras del Parlamento, el Presidente del Tribunal Supremo, el Comandante en Jefe del Ejército y setenta y cinco ciudadanos elegidos por el Parlamento. El país votará entonces, eligiendo uno de los dos candidatos. Si la Asamblea designara a la misma persona que ocupa la Presidencia de la República, no será necesaria la elección.

El Parlamento, por el voto de ambas Cámaras, puede pedir la dimisión de un ministro.

Los miembros de la Baja Cámara, el Sejm, se elegirán por sufragio popular cada cinco años. La tercera parte de los 120 miembros de la Alta Cámara, Senado, será designada por el Presidente y los ochenta restantes escogidos por un electorado compuesto de aquellos ciudadanos que posean dos condecoraciones militares por servicios prestados a favor de la independencia de Polonia.

El Senado tiene los mismos derechos que la Baja Cámara, excepto que carece de la iniciativa de las leyes.

El texto adoptado por el partido de gobierno y más tarde por la Comisión constitucional fué discutido en la Cámara, pero la oposición de derechas e izquierdas se negó a tomar parte en las deliberaciones aduciendo que la Constitución solamente podía modificarse por las dos Cámaras en tres lecturas y por los votos de las dos terceras partes de los miembros presentes.

Después de hacer constar su actitud los diputados de la oposición abandonaron el Sejm e inmediatamente se presentó una proposición del vicepresidente Car a fin de que el texto de la nueva Constitución se elevara a proyecto definitivo.

La Cámara, integrada en ese momento por amigos del Gobierno, dió su consentimiento y sin demora votó el proyecto en tres lecturas.

Entre aplausos y entonando el himno legionario de Pilsudski «La Primera Brigada», los ministros y diputados se abrazaron.

De no haber sido por la actitud de la oposición, la reforma constitucional hubiera sido difícil, pues el bloque gubernamental no cuenta con las dos terceras partes de mayoría.

Diecisiete oficiales de un crucero holandés serán juzgados pronto.

AMSTERDAM, enero 30. (SE) —Comunican de Batavia que los diecisiete oficiales del crucero holandés «De Zeven Provincien» cuya tripulación indígena se amotinó en el mes de febrero del año pasado, serán juzgados por un consejo de guerra en Surabaya, a fines de marzo, después que los tripulantes amotinados sean castigados.

Los oficiales tendrán que confesar «que no ejercitaron la fuerza, después de agotar la habilidad contra los amotinados».

En Francia continúa latente la enorme agitación causada por el escándalo Stavinsky

En virtud de un convenio firmado ayer, Francia concede al gobierno austriaco de Dollfuss un aumento en las cuotas de importación de los productos de ese país en el francés

PARIS, enero 30.—AP.—Francia ha concedido apoyo económico al gobierno de Dollfuss, firmando hoy, aniversario de la ocupación del poder en Alemania por los Nazis de Hitler, un convenio económico en virtud del cual concede a Austria un aumento en las cuotas de importación de los productos de ese país a Francia.

El convenio favorece especialmente los productos textiles, efectos eléctricos y artículos de goma.

AGITACION CONTRA EL ESCANDALO STAVISKI

PARIS, enero 30.—AP.—La agitación producida por el escándalo Staviski no ha cesado en Francia con la caída del gobierno de Chautemps, que ha sido la víctima propiciatoria, y la formación de un nuevo gabinete por M. Edouard Daladier.

Los automóviles avanzaban hoy muy lentamente por las calles de la capital, mientras centenares de policías gesticulaban y los numerosos grupos que ocupaban la vía se reían de los agentes de la autoridad, como protesta contra el affaire Staviski.

Un balón soviético ascendió a más de seis kilómetros de altura, superando toda marca

A tan extraordinaria altura, la temperatura en el exterior del globo era de 36 a 45 grados centígrados bajo cero, y en el interior de aquél llegó a 20 grados centígrados bajo cero

MOSCU, Unión de las Repúblicas Soviéticas, Enero 30. (AP)— Un balón del soviet salió hoy secretamente rumbo a la estratosfera desde un aeródromo próximo a esta capital a las 11:15 de la mañana y alcanzó una altura de 26.000 pies o sea 6 kilómetros 273 metros, lo que constituye un nuevo record mundial.

Después de llegar a la altura indicada, el aerostato comenzó a descender a las 11:59 de la mañana.

En esa posición la temperatura en el exterior fué de 36 a 45 grados centigrados bajo cero y en el interior de veinte grados Centigrados bajo cero.

Como la visibilidad era malísima no fué posible determinar la posición exacta del aerostato.

El balón partió secretamente del aeródromo Osoaviachum, cerca de Moscú.

Como tripulantes del aerostato fueron los pilotos Fedoseenko y Ousyskin y el constructor del balón Vasenko.

Los pilotos enviaron a esta capital un mensaje inalámbrico informando que descendieron en las cercanías de Coloma a las 6:40 de esta tarde.

Hoy se determinará el contenido de oro que tendrá el dolar

WASHINGTON, enero 30. (AP)— El presidente Roosevelt conferenciará mañana con los asesores monetarios y se espera que en dicha reunión se determinará el nuevo contenido oro del dólar.

Con los 3.500 millones de dólares oro que existen en la reserva federal; el Tesoro dispondrá de más de 4.011 millones antiguo precio de 20,67 dólares la onza.

Cuando el dólar sea desvalorizado un máximo del sesenta por ciento, valdrá el oro en poder del Tesoro la suma de 7,219.800,000 dólares.

Aunque los elementos conservadores del Congreso atacaron el fondo de estabilización creado por la ley que firmó hoy el Presidente, el secretario interino de Hacienda, Mr. Morgenthau confía en que dará un gran impulso a la rehabilitación nacional.

Nada dijo el secretario interino acerca de la posibilidad de una guerra monetaria con Inglaterra.

LA REGLAMENTACION DE LOS MERCADOS DE VALORES

WASHINGTON, enero 30. (AP)— El senador Couzens declaró hoy que dentro de diez días la Comisión Bancaria dejará terminado el proyecto que regula el funcionamiento de los mercados de valores.

La Comisión de Agricultura de la Cámara ha aprobado el proyecto que ordena se incluya el ganado entre los artículos básicos y autoriza un crédito de 200.000.000 de dólares para beneficiar a dicha industria.

EL SR. CANTILO SERA EL REPRESENTANTE DE LA ARGENTINA EN LA LIGA

GINEBRA, enero 30.—AP—La Liga de las Naciones ha anunciado que la Argentina ha designado su representante en el Consejo al ministro señor Cantillo.

Se tiene entendido que Cantillo asistirá a las sesiones futuras del Consejo como lo hizo este mes.

Colombia y el Perú reanudan negociaciones

Mello Franco anuncia que presidirá la conferencia como ciudadano particular

RIO JANEIRO, enero 30. (AP)— La primera reunión formal de peruanos y colombianos desde el 18 de diciembre pasado se efectuó hoy, dándose a la terminación un comunicado a la prensa, en el cual se anuncia la decisión del Ministro de Estado brasileño señor Mello Franco de continuar presidiendo la conferencia como ciudadano particular.

Los jefes de las delegaciones—dice el comunicado—manifestaron que estaban agradecidos a la designación del señor Mello Franco hecha por el jefe del gobierno brasileño, agregando que se acordó invitar al Ministro de Estado a que presida la próxima sesión «en la cual comenzará, según se tiene entendido, la mediación» para el arreglo del conflicto entre Perú y Colombia por la posesión de Leticia.

No se ha señalado la fecha para la próxima reunión.

Afirma Hitler que no podrá nadie impedir la igualdad de armamentos para Alemania

El Reichstag aprobó ayer un proyecto de ley de reforma constitucional suprimiendo las asambleas de los Estados y subordinando los gobernadores al ministro del Interior

BERLIN, enero 30. (AP)—El Canciller Adolf Hitler pronunció hoy un discurso en el Reichstag haciendo relación de los esfuerzos realizados por Alemania durante el primer año de régimen Nazi con el fin de ayudar a la causa de la paz.

Rechazó Hitler de manera terminante los alegatos austriacos de que el Reich se propone desarrollar una política ofensiva.

Reconoció las dificultades que existen en las relaciones entre Alemania por una parte y Rusia, Austria y Francia por la otra, pero agregó que espera un arreglo satisfactorio para todos.

En uno de los párrafos de su discurso de hoy ante el Reichstag, que mereció muchos aplausos, manifestó el Canciller que nadie podrá impedir que a Alemania se le conceda la igualdad de armamentos, por la que viene luchando tesoneramente desde que los Nazis ocuparon el poder.

Después del discurso del Canciller, el Reichstag aprobó un proyecto de ley de Reforma Constitucional suprimiendo las Asambleas de los Estados, y disponiendo que los gobernadores queden subordinados en lo sucesivo a la autoridad del ministro del Interior.

Escenas de entusiasmo sin precedentes se registraron entre el imponente gentío que se reunió en las calles y plazas próximas a la Cámara durante el trayecto del Canciller Hitler hasta el Reichstag. Millares de personas aplaudieron incesantemente al jefe de los Nazis.

El ministro Goering anunció que se suprimirán todas las organizaciones monárquicas de la República.

Todos los gremios forman parte de una nueva organización alemana dirigida a la terminación de la "lucha" de clases

Por medio de un decreto, dictado por el jefe del Frente Laborista Nacional, quedan prácticamente abolidos todos los gremios obreros, así como las asociaciones patronales

BERLIN, enero 30.—(SE.)—Una nueva organización económica del pueblo alemán encaminada a terminar la «lucha de clases» y a poner en vigor las disposiciones del nuevo Código del Trabajo Nazi, ha sido creada por decreto del Jefe del Frente Laborista Alemán, doctor Robert Ley.

Este decreto que se titula «Una orden para realizar cambios de organización en el Frente Laborista alemán» constituye la abolición definitiva de los gremios obreros alemanes así como de las asociaciones patronales.

Son reemplazados por una organización vertical que comprende a patronos, empleados de oficina, técnicos y obreros manuales, y que comienza en el taller individual y termina en la organización nacional de todos los talleres de cualquiera empresa o industria particular.

Esta nueva organización no es creación del gobierno alemán, sino del partido social-nacionalista. Al darla a conocer el doctor Ley dijo:

«Todas las organizaciones que han surgido de las asociaciones coordinadas del antiguo sistema lo fueron por un acto revolucionario del partido. En consecuencia pertenecen a su esfera de acción y por el partido únicamente serán dirigidas, administradas y atendidas».

En pocas palabras, la nueva organización es como sigue:

La unidad más pequeña en sí es el taller individual. Cada taller constituye una célula Nazi, integrada por todos los Nazis que trabajen en el taller, los cuales pertenecen también a la organización celular social-nacionalista. Esta organización proveerá la dirección política y la supervisión del negocio.

El resto de los obreros de todas clases, con inclusión del patrono, forman la comunidad del taller y pertenecerán al Frente Laborista alemán, que designará el consejo del taller, cuyos miembros serán asesores del patrono, y éste, jefe del consejo.

Los talleres individuales de cada industria o negocio se organizan en grupos locales, distritales, provinciales y nacionales. Todos los negocios alemanes se dividen en diecinueve grupos, como sigue:

Alimentos y lujo, textiles, telas, edificaciones, madera, hierro y metal, química, tipografía, papel, transporte y servicios públicos, mineria, bancos y seguros, profesiones independientes, agricultura, cueros, arte, albañilería y alfarería, comercio, y finalmente industrias y oficios.

Los grupos individuales pueden crear también suborganizaciones de acuerdo con profesiones especiales y algunas de las antiguas sociedades de altos empleados continuarán a fin de ofrecer educación a los especialistas en química, ingeniería, etcétera.

Todos los miembros del Frente Laborista alemán son también miembros de la organización «Fuerza con alegría» que estará encargada de procurar solaz y recreo a sus asociados y contiene departamentos para asuntos como deportes, viajes y vacaciones, dignidad y belleza del trabajo y otros.

Por medio de esta nueva organización económica y sus subdivisiones, los Nazis han puesto los cimientos de su Estado de Estados, aunque hasta ahora solamente se han creado dos, la agricultura y la cultura, el segundo de los cuales está compuesto de miembros de la Cámara Cultural del Reich.

SANTO DOMINGO RECONOCE AL GOBIERNO DEL SALVADOR

SANTO DOMINGO, enero 30.—(AP.)—La República dominicana ha reconocido hoy al Gobierno del Salvador.

Washington esclavo

Por ANTONIO ESCOBAR

La ciudad de Washington, capital de los Estados Unidos, está descontenta de su sistema de gobierno, distinto del que tienen las demás ciudades de la Gran República. Carece de representación en el Congreso y no tiene un Ayuntamiento elegido por los ciudadanos.

Su alcalde es el Presidente de los Estados Unidos y su Ayuntamiento es el Congreso; y los vecinos de Washington no votan ni el Presidente de la República ni el Congreso. Y, sin embargo, esos vecinos han pagado el año pasado contribuciones que han ascendido a cerca de 16 millones de dóllares; esto es, un millón más que cada uno de 20 de los Estados de la Unión.

Washington, habitado por gente sin ciudadanía no es más que un trozo de territorio americano como lo son los arsenales, los diques y los fuertes. El Tribunal Supremo ha declarado que ese territorio sólo tiene la categoría de Estado para pagar impuestos, que no son votados por él.

La Comisión del Congreso, que gobierna a Washington, es la menos codiciada por los Legisladores y por esto se compone de individuos de escasa importancia, que procuran entrar en ella afalta de algo mejor.

Bastantes de esos representan distritos rurales; y ven, con criterio estrecho y atrasado los asuntos de Washington. Los tres administradores no necesitan, para ser nombrados, más que una corta residencia en la ciudad. Uno de ellos necesita haber servido algún tiempo en el ejército. Los gastos vetados por esos administradores requieren la aprobación del Director Federal de Presupuestos.

Los Parques de Washington, que son muy hermosos, dependen del Director de Parques y Edificios Públicos, sometido al secretario de la Guerra.

Las escuelas públicas carecen de gobierno autónomo y están siempre amenazadas de cambios no siempre acertados, porque la Junta Escolar está nombrada por el Tribunal Supremo del Distrito.

Hay cuatro Policías, que son la Metropolitana nombrada por los tres Comisionados que gobiernan el Distrito; la de los Parques nombrada por el Director de éstos; la Secreta, que depende del Gobierno Federal y la encargada de proteger el Capitolio, nombrada por el Arquitecto de éste. Y cuando se suscita un desacuerdo entre estas policías, la Infantería de Marina es la encargada de arreglar esta discordia.

Ha habido americanos, de verdadero sentido democrático que han intentado modificar este régimen absolutista, digno de Persia o de Turquía. El Presidente Madison sostuvo que debía haber en la capital «una Legislatura local electiva»; y años después, en 1878, el Congreso estuvo a punto de establecerla.

En 1802 votó que hubiese un Alcalde y un Ayuntamiento, y esto no prosperó, porque alguien descubrió que era contrario a la Constitución. En 1818 el Presidente Monroe propuso que el Congreso cesase de ser el administrador de la capital; y esto fué repetido por otros Presidentes: Jackson en 1931, Harrison en 1841 y Johnson en 1866.

Raro es el año en que las Comisiones Jurídicas de las dos Cámaras no reciben peticiones en pro de una reforma que ponga a Washington dentro del derecho común. Nada se hace en ese sentido, porque lo impide el miedo.

Hay quienes—y están en mayoría entre la gente política—temen que si Washington se convirtiese en un libre Municipio como los demás de la nación, podría suceder que un día se sublevase contra el Gobierno Federal y lo derribase.

Pero eso se puede impedir sin necesidad de privar a los ciudadanos de Washington de un régimen municipal liberal como el que tienen las demás poblaciones americanas.

Basta con tener en la capital Federal, o cerca de ella, considerables fuerzas militares, siempre listas para suprimir un movimiento revolucionario.

Agitación por la muerte de un aduanero

El suceso contribuye a la tirantez de relaciones que hace tiempo hay en El Tirol

VIENA, Austria, Enero 30. (AP)— Las noticias acerca del asesinato de un inspector de Aduanas en la frontera austro-alemana, cerca de Kufstein, han causado gran excitación en el Tirol, donde las relaciones entre austriacos y alemanes son tirantes desde hace tiempo.

Más de cien Nazis arrestados durante las manifestaciones que se celebraron en todo el país con motivo del aniversario de la ocupación del poder alemán por Hitler, pero no tuvieron repercusiones graves. El Canciller Dollfuss ha manifestado que los Nazis limitaron sus actividades a colocar petardos que produjeron mucho ruido y a izar banderas Nazis en el Tirol y otras provincias.

En los círculos oficiales se recibió con frialdad el discurso pronunciado por Hitler en Berlín.

DISUELVE GOERING TODAS LAS ORGANIZACIONES MONARQUICAS

BERLIN, Enero 30. (AP) —Con la disolución por Goering de todas las organizaciones monárquicas alemanas, se ha desvanecido el republicanismo y el monarquismo de este país, y con ellos las esperanzas de los monárquicos de traer al Kaiser al trono de Alemania.

SE CREE EN MADRID QUE LOS CAMAREROS DE BARES Y CAFES IRAN AL PARO

MADRID, enero 30 (AP).—Se rumora insistentemente que los camareros de bares y cafés volverán a declararse en huelga el 10 de febrero, a causa de que no están conformes con la solución que han dado al conflicto pasado los patronos.

M.E.C.D. 2016

SUPLEMENTO DIARIO EN ROTOGRABADO; DE ACTUALIDAD MUNDIAL

DIARIO DE LA MARINA

HABANA, MIERCOLES 31 DE ENERO DE 1934

PARA ASUNTOS RELACIONADOS CON EL DEPARTAMENTO GRAFICO llamar al Teléfono M-3775

HEMEROTECA MUNICIPAL

EX MILITAR QUE REGRESA. En la tarde de ayer llegó a la Habana después de haber pasado una larga temporada en los Estados Unidos, el ex coronel del Ejército Erasmo Delgado, quien dió el golpe militar del doce de agosto que dió fin a la dictadura del general Gerardo Machado. Al muelle acudieron a darle la bienvenida un grupo considerable de sus amigos (Foto Bravo)

TOMO POSESION DE SU CARTERA. Ayer por la mañana, como se había anunciado, juró el cargo de Secretario de Obras Públicas el ex senador Daniel Compte. El acto fué animado y cordial. En esta foto se puede ver al nuevo Secretario—marcado con una flecha—rodeado de sus amigos en el despacho de la Secretaría (Foto Vigos)

NUEVA JUNTA DIRECTIVA. Tuvo lugar recientemente en los salones del Centro Castellano el acto de la toma de posesión de la nueva Junta Directiva que regirá los destinos de la prestigiosa institución denominada «Colonia Leonesa de Cuba». Presidió el señor Manuel Rabanal, quien invitó a los miembros de dicha organización para el importante acto (Foto Patiño)

ALBERGUE ESPAÑOL NOCTURNO. En el Consulado de España, bajo la presidencia del Cónsul, señor Teodoro Aguilar, se reunió el comité que tiene a su cargo todo lo relacionado con el establecimiento del "Albergue Español Nocturno». Esta idea generosa, que se debe al funcionario citado, será de gran beneficio para los indigentes españoles, que por falta de trabajo, no tienen materialmente lugar donde vivir y comer (Foto Patiño-

PRESENTACION DE CREDENCIALES. Ayer por la mañana, a las diez, el Ministro Plenipotenciario y Enviado Extraordinario de la República del Brasil en Cuba presentó sus cartas credenciales ante al Presidente, coronel Carlos Mendieta. Aquí vemos al Excmo. Sr. Carlos D. Rostainc y Listoa acompañado del Introductor de Ministros, señor Enrique Soler y Baró, en los momentos en que ambos llegaban a Palacio (Foto Bravo)

REUNION DE PERSONALIDADES. El comandante Freeman, jéfe del «Wyoming», barco de guerra de los Estados Unidos que se encuentra en el puerto de la Habana, visitó al Presidente de la República. En esta foto, de frente, el visitante, Mr. Freeman, junto al coronel Carlos Mendieta y el Secretario y Subsecretario de Estado, doctores Cosme de la Torriente y Guillermo de Blank. El acto se llevó a cabo en el salón de recibo. Hoy el señor Presidente irá al «Wyoming» para pagar a cordial visita al comandante da esa unidad de guerra (Foto Vigos)

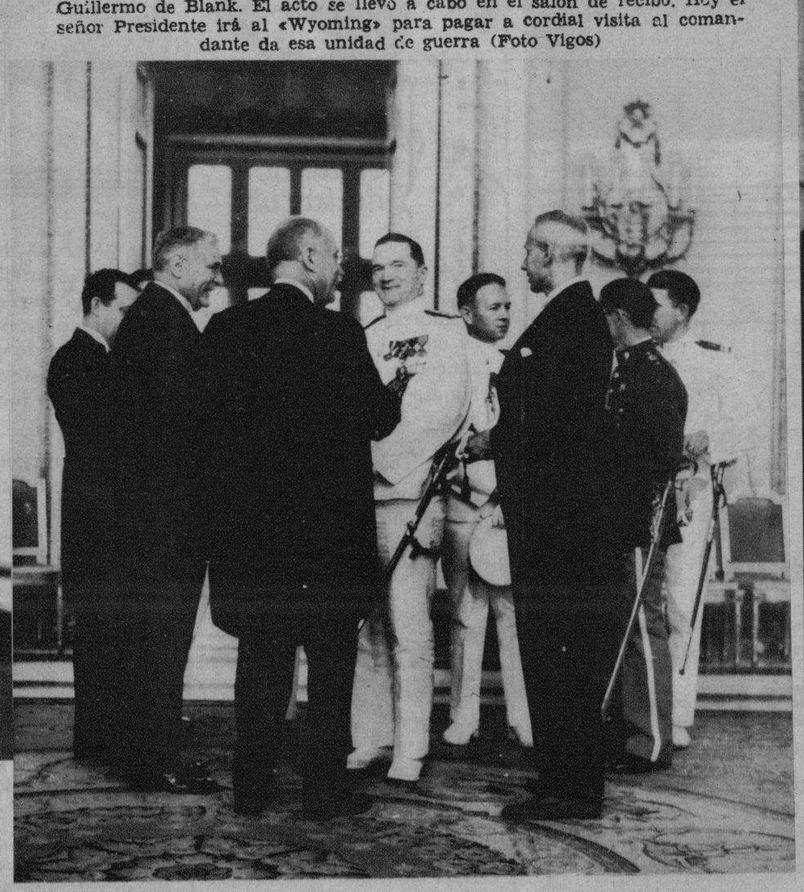

EL MINISTRO DE ITALIA EN CUBA. Recientemente tuvo efecto en esta ciudad la ceremonia de la presentación de credenciales del nuevo Ministro Plenipotenciario de Italia en Cuba ante el Presidente de la República, coronel Carlos Mendieta. El Ministro. Excmo. Sr. Nicola Macario, en la puerta de la casa del Ejecutivo y rodeado del Subsecretario, señor de Blank y del Introductor de Ministros, señor Soler y Baró y de miembros del Ejército, saluda a la manera fascista (Foto Bravo)

M.E.C.D. 2016

¡Préstenos esa cara "pinchadora"!

—Su amada le adorará después

ESOS pinchos que le hacen imbesable por su novia, se prestan magníficamente para demostrarle a usted—y al mundo—que la Crema Mennen no tiene igual para dominar la barba más recia respetando el cutis más tierno.

La razón es esta: la Crema Mennen es "triple estearizada" mediante proceso exclusivo, y combinada con otros ingredientes de probada eficacia. La barba se deja cortar fácilmente, la hoja no irrita el cutis, y su afeitada resulta simplemente maravillosa.

Un ensayo basta para preferir para siempre a Mennen.

●

Hay dos clases de Crema Mennen: mentolizada—refrescante y antiséptica—y la original, sin mentol.

●

Después de afeitarse, use el Talco Mennen, tipo especial para hombres. No se nota sobre el cutis, pero sí se siente cómo suaviza y refresca.

. . . . y pruebe la Crema Balsámica Mennen — verá cómo mejora la piel.

SUPER
CREMA DE AFEITAR
MENNEN

EL CAMPEON DEL MUNDO. Primo Carnera—recientemente huésped en la Habana—campeón del mundo de los pesos pesados, carga en sus brazos a un diminuto repórter gráfico de un rotativo de Manhattan. Este close up fué tomado en Nueva York en los momentos en que Carnera llegaba a dicha ciudad en viaje directo de Italia a América en el «Conte di Savoia» (Foto Wide World)

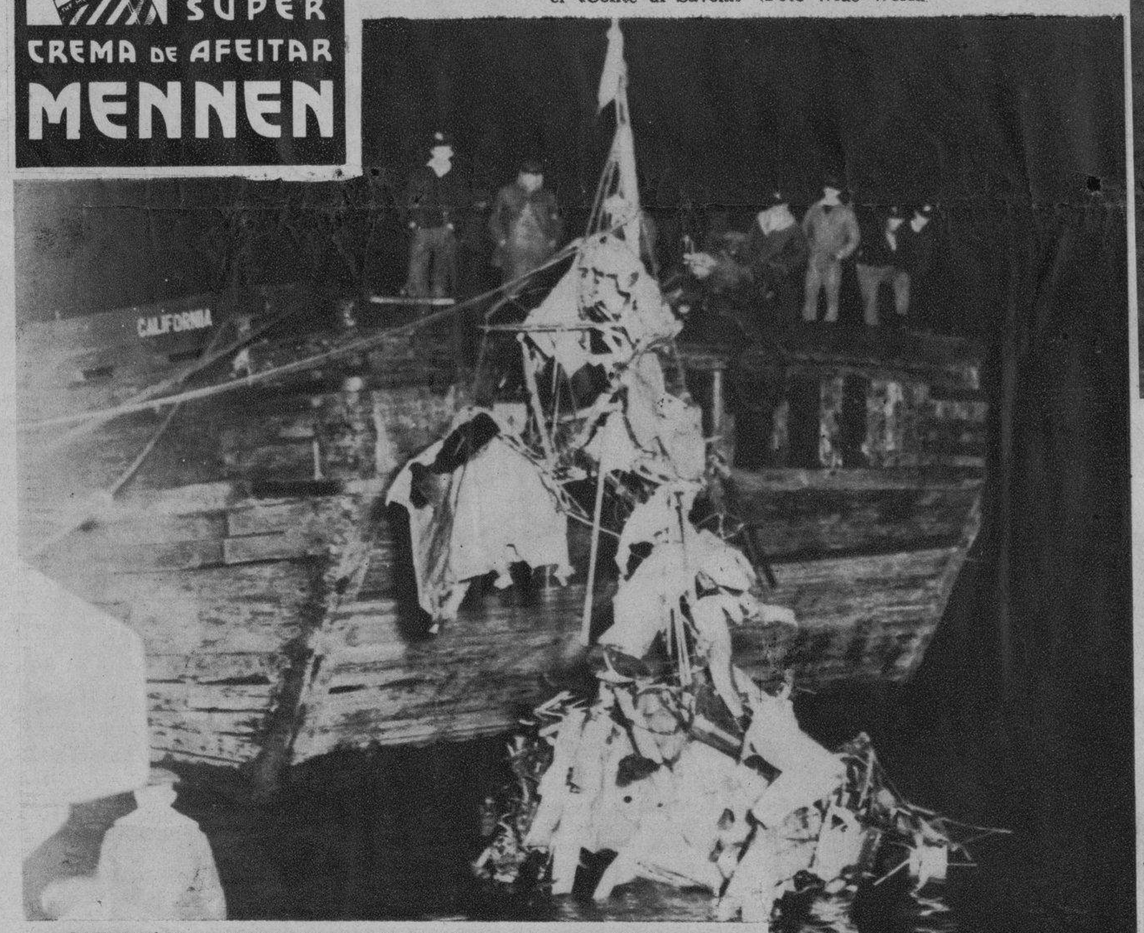

CATASTROFE AEREA. Vidal Lozago, piloto cubano, recientemente encontró la muerte cuando el biplano que manejaba se cayó estrepitosamente en el Río Este, de Nueva York. El aparato cayó de una altura de trescientas yardas y se hundió en el agua quince pies, pereciendo el infeliz piloto. Vemos en esta foto los restos del aeroplano en los momentos en que era sacado del agua (Foto Wide World)

Nenon

Un Modelo para cada Cuerpo

De Venta en toda la República.

El orgullo de nosotras, las mujeres.

En Un Minuto!! SE AFEITARA VD.

SIN BROCHA NI JABON

USANDO

Delite

LA CREMA PERFECTA

REFRESCA Y SUAVIZA LA BARBA

CARMY LABS. BOX 558. HAVANA
SE SOLICITAN AGENTES

Helados y Dulces

Los más exquisitos de la Habana, en el nuevo salón de

"El Indio"

TOSTADERO DE CAFÉ

Neptuno,111. Tel. A 1280

Visítenos y apreciará nuestras grandes reformas para su comodidad y confort.

Sea exigente tratándose de su cutis

El frío es malo para el cutis . . . pero usar preparaciones inferiores resulta peor. Use la única Crema de miel y almendras con la fórmula Hinds, original. Antes de empolvarse, al salir y al acostarse, aplíquese un poco de Crema Hinds en el rostro y las manos . . . y note cómo, a despecho del frío, su cutis se mantiene siempre hermoso, terso y suave.

use

CREMA DE MIEL Y ALMENDRAS HINDS

Exija la original
Rechace firmemente todo substituto

¡QUE PRECIOSIDAD!

ESTA ES LA EXCLAMACION DE CUANTAS PERSONAS VISITAN NUESTRAS EXPOSICIONES DE JUEGUITOS DE CUARTO PARA NIÑOS.

NADA MAS EXTRAORDINARIO, NO SOLO POR SU CALIDAD, VARIEDAD DE COLORES Y FINISIMO ACABADO, SI NO POR SUS REDUCIDOS PRECIOS.

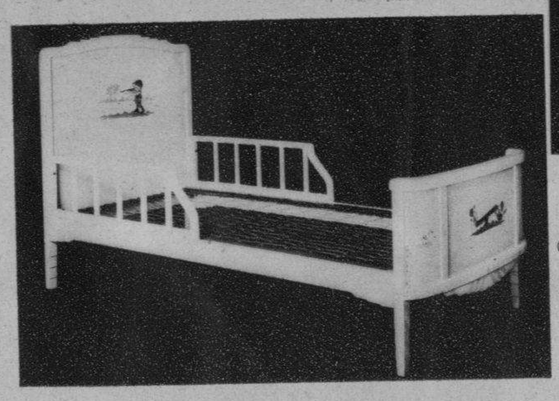

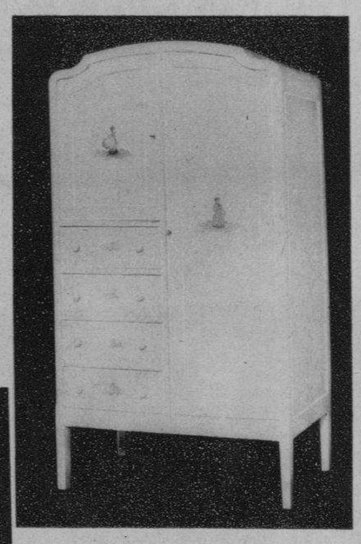

La Casa Fine

COLCHONES, CAMAS, CUNAS Y FRAZADAS

MONTE 26, Teléf. M-7575.
Galiano y Barcelona. Teléf. M-8067.

GOLF HASTA EN EL AGUA. Gen Sarazen, campeón profesional de Golf de los Estados Unidos, que ostenta también el título de campeón del la Gran Bretaña, no puede resistir la tentación de jugar el deporte que lo ha hecho tan famoso. Aquí, sobre una plataforma, y rodeado de tres lindas muchachas, lanza la pelota a gran distancia en un «stroke» maravillosamente limpio. La escena está tomada en Coral Gables, en la playa de Miami (Foto Wide World)

Las palabras "Sal de Fruta"—"ENO" y "Fruit Salt"—constituyen marcas registradas.

A todos, hombres y mujeres, niños y ancianos, lo que más impide el goce pleno de la vida son esos frecuentes pequeños malestares: dolor de cabeza, desgano, fatiga, nerviosidad, causados por *eliminación incompleta* de los residuos tóxicos.

Mucha gente se da cuenta de ésto: y periódicamente se toma algún purgante drástico, lo que puede dañar mientras sólo trae un alivio pasajero. Lo importante es mantener *siempre limpios* los intestinos, pero sin violentarlos: y ésta es precisamente la misión de la "Sal de Fruta" ENO.

Un buen vaso cada mañana trae verdadero bienestar porque ENO coopera con la Naturaleza en forma suave pero efectiva. Usted mismo sentirá qué sensación plena de salud y alegría intensa de vivir, a los pocos días de tomar ENO. *Exija el producto legítimo. — Rechace imitaciones.*

ENO
ES ANTIACIDA Y LAXANTE

La "Sal de Fruta" ENO es económica: como es concentrada—en polvo—con menos cantidad produce mejor resultado que otros productos—ENO se vende en frascos de tres tamaños: grande (para el hogar), mediano y pequeño

La "Sal de Fruta" ENO corrige INDIGESTION, PESADEZ, ACIDEZ, ESTREÑIMIENTO, DOLOR DE CABEZA, MAL ALIENTO, SED, BILIOSIDAD, INAPETENCIA, NERVIOSIDAD.

Agentes exclusivos de ventas:
Harold F. Ritchie & Co., Inc., Londres—New York

M.E.C.D. 2016

LUCES DE LA GRAN CIUDAD. La parte comercial de Nueva York, acero y granito, vista al anochecer desde el puente de Brooklyn. En la foto se puede observar el espectáculo maravilloso de lo que parece ser una ciudad de ensueño y de fantasía (Foto Wide World)

REBIENDO LIBREMENTE. Un grupo de alegres americanos que se encuentran en París celebraron regocijadamente el acto más trascendental habido ha poco en los Estados Unidos, es decir, la libertad de beber. Este grupo se ha reunido en una famosa barra americana de la Ville Lumiere para dar rienda suelta a su entusiasmo
(Foto Wide World)

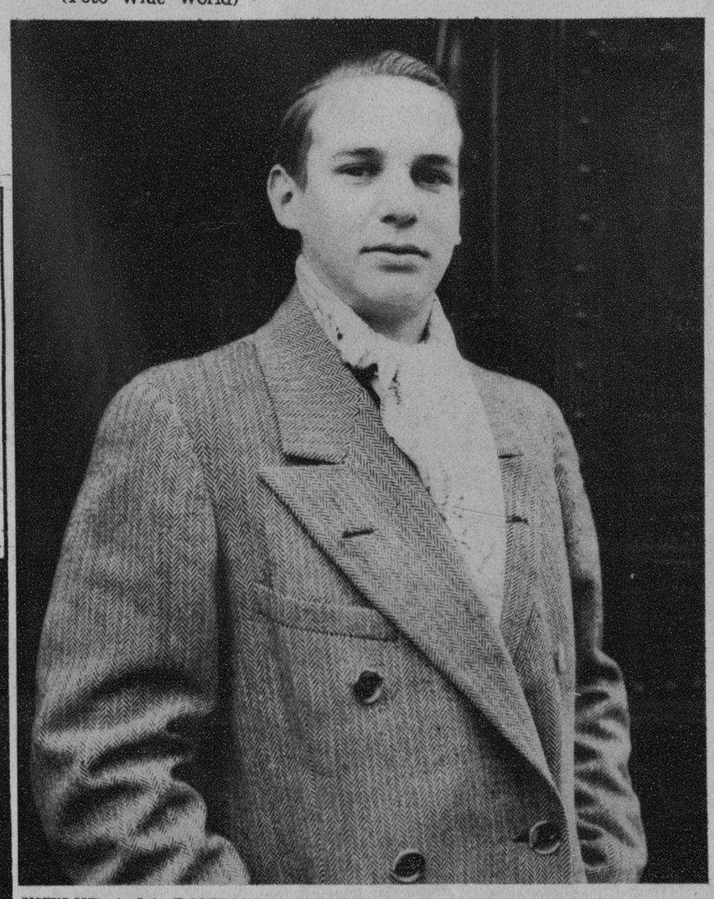

VUELVE A LA PANTALLA. Este buen mozo que es uno de los alumnos más aventajados del Santa Clara College, es Jackie Coogan, aquel famoso chiquillo que tantos triunfos obtuviera actuando solo y en compañía del genial Charlie Chaplin. Ahora ha decidido volver a Hollywood para filmar una película que tiene por título «Amor en Septiembre», cuyo asunto se relaciona con la vida de los estudiantes de una Universidad
(Foto Wide World)

STAVERT
REGISTRO
130084
CUÑO DE GARANTIA

Dr'il
STAVERT
IDEAL PARA UNIFORMES
FABRICACION INGLESA
NO SE DEJE ENGAÑAR
EXIJA ESTE CUÑO
ESTAMPADO EN EL
REVES DE LA TELA Y
EN SU UNIFORME.

COMO LLEVAR LAS UÑAS:
¿PINTADAS, O AL NATURAL?

Ya no basta un solo matiz de esmalte

Fíjese en las uñas de las damas distinguidas: ya el esmalte es Rosa pálido, ya Coral, ya Natural.

Toda mujer atrayente usa varios tonos y los adapta al color de sus vestidos. Así, lucen más. Convénzase usando varios tonos del Esmalte CUTEX y armonizándolos según su propio gusto.

El Esmalte Líquido CUTEX es "chic". Su precio, moderado. Uselo con confianza. Al contrario de esmaltes inferiores, CUTEX no se desprende, ni agrieta, ni desvanece. Se seca casi al instante. Su brillo es admirable.

Esmalte Líquido
CUTEX
Cuanto hay para hermosear las uñas

En estas dos líneas
se insertará el nombre y dirección del Agente

ESTO SI ES FRIO. En Soda Springs, Estado de California, uno de los lugares montañosos de esa región, ha habido uno de los inviernos más crudos en muchos años. Los vecinos de una mansión enclavada en pleno monte palean la nieve que ha cubierto totalmente un automóvil de su propiedad. La nieve que cayó fué tanta que los caminos se interrumpieron y el tránsito de hombres y vehículos se hizo imposible
(Foto Wide World)

MARY, LA ETERNA. La Novia de América, que viene a ser la misma juventud, después que abandonó Hollywood con los papeles que le brindaban el divorcio de su esposo, el no menos famoso Douglas Fairbanks. Mary, con un gesto muy suyo explica a unas repórters de importantes periódicos neoyorquinos todo el proceso de su divorcio. Mary y Douglas estuvieron casados durante quince años y nadie se imaginó que después de tanto tiempo el vínculo se rompiera (Foto Wide World)

POLVOS MATITE L. T. PIVER PARIS

El polvo de TONO MATE para la mujer moderna

La composición de este Polvo sin talco, constituye una innovación sensacional. Creado para la mujer moderna dedicada a los deportes o a la vida al aire libre, pues atenúa el tono brillante del cutis saturado de aire y de sol. Conviene por igual a los cutis GRASIENTOS y a los cutis SECOS. El polvo «Matité» está perfumado discreta y deliciosamente y se fabrica en tres tonos:

BLANCO - RACHEL - OCRE ROSADO

Muestra Gratis: Brandiere & Cie.
Benjumeda No. 37.-Habana. Teléfono U-2260

M.E.C.D. 2016

EN LA TERRAZA DE PALACIO. El señor Carlos Hevia, Presidente provisional de l aRepública por el corto período de treinta y dos horas, posa sonriente y confiado ante los repórters gráficos y sus amigos en la terraza de Palacio que da frente a la explanada del Malecón. Al día siguiente el señor Hevia patrióticamente entregó el mandato a su sucesor, el coronel Carlos Mendieta (Foto Bravo)

EL PRESIDENTE EN SU DESPACHO. En pocos meses han pasado por este despacho que se va haciendo histórico varios presidentes. Ahora lo ocupa un patriota y un hombre de acción inbuído de la mejor voluntad. Aquí lo vemos en compañía de los señores Roberto Méndez Peñate, Cosme de la Torriente, Manuel Marquez Sterling y Emeterio Santovenia, que pertenecen al Gabinete del Jefe del Estado (Foto Patiño)

FUE RECIBIDO CON GRAN ENTUSIASMO. Tan pronto como tomó posesión de la Presidencia de la República el coronel Carlos Mendieta, el doctor Carlos Manuel de Céspedes, ilustre hombre público y primer sustituto del general Machado, acudió al Palacio con el objeto de ofrecer al nuevo Presidente el abrazo cordial de salutación. El Dr. Céspedes fué recibido con vítores por el público que se hallaba en el recinto del Ejecutivo y paseado en hombros en señal de entusiasmo (Foto Vigos)

GRAU SAN MARTIN ABANDONA EL PALACIO. El Dr. Ramón Grau San Martín, médico y político, tomó la firme y decidida actitud de abandonar el cargo al que fuera exaltado meses antes. Entregó el mando del Estado al señor Carlos Hevia, que ocupaba, antes de su elevación a la jefatura del Ejecutivo, la cartera de Agricultura. Aquí vemos en esta foto al Presidente saliente conversando cordialmente con el Presidente entrante

MOMENTO DE GRAN EMOCION. Y lo fué, incalculable, la mañana en que el coronel Carlos Mendieta, caudillo y patriota de vibrante fibra, tomó posesión de la Presidencia de la República. El Jefe del Estado, rodeado de una multitud de sus partidarios, deseosos de paz y de concordia, recibió de manos del Presidente del Tribunal Supremo de Justicia el mandato nacional. La escena fué tomada en el gran salón del Palacio Ejecutivo

ASOCIACION DE DAMAS

LA PURISIMA CONCEPCION

CARLOS III E INFANTA. HABANA

AVISO A NUESTROS ASOCIADOS

EN BENEFICIO de nuestros asociados y para satisfacción de los que se quejan de la distncia a que se encuentra la quinta «Durañona», en Marianao, hemos trasladado nuestro servicio de clínica a la

CLINICA DEL VEDADO, CALLE 21 Y G

donde a partir de esta fecha serán asistidos todos nuestros asociados.

Nuestros eminentes médicos y cirujanos seguirán siendo los mismos y el servicio de asistencia domiciliaria y las consultas que se dan en Carlos III e Infanta, continuarán como siempre, siendo la única variación que en lugar de tener la clínica en Marianao la tendremos en el Vedado.

Colorantes DALIA

PARA TEÑIR EN CASA

26 Atractivos Colores 26 Seguros Resultados Económicos.

PRODUCTO CUBANO

JAP-A-LAC

REGISTERED TRADE MARK

"WEARS LIKE IRON"

(DURADERO COMO EL HIERRO)

ESMALTE que seca en 4 horas. Tenemos 32 colores con brillo y sin brillo. El ESMALTE ideal para pintar muebles, sillones y uso general. Pida muestrario de colores y se lo enviaremos por correo. Surtido completo en pinturas, barnices y lacas.

UNICOS DISTRIBUIDORES:

Ferretería "LOS DOS LEONES"

GALIANO Y VIRTUDES

CABLE: BENGURIA.

LA HABANA

TELEFONOS: A-4190, A-0603

Impreso en los talleres del DIARIO DE LA MARINA.—Habana

M.E.C.D. 2016