1A SECCION 1

El DIARIO DE LA MARINA es el periódico más antiguo de Cuba. Fué fundado en el año mil ochocientos treinta y dos.
SERVICIOS ESPECIALES DE ESPAÑA

DIARIO DE LA MARINA

SERVICIO DE «THE ASSOCIATED PRESS». Esta queda autorizada para usar nuestro servicio y noticias de información.
HILO DIRECTO CON NUEVA YORK

1A SECCION 1

AÑO CIENTO UNO.—NUMERO 23. ACOGIDO A LA FRANQUICIA POSTAL HABANA, LUNES, 23 DE ENERO DE 1933.—SANTOS CLEMEN TE Y SEVERIANO. TIEMPO PARA HOY: BUENO EJEMPLAR: 5 CENTAVOS

Falleció anoche el Coronel Oscar Fernández Quevedo, Jefe del Estado Mayor de la Marina de Guerra

IMPRESIONES

Doctor José I. Rivero.
Presente.

Si tiene usted paciencia hasta el final de esta carta podrá ver cómo ha desenvuelto sus actividades financieras en nuestra ínsula la Cuba Cane Sugar Corporation. Aunque a decir verdad su caso no es único, puesto que conjuntamente con la poderosa empresa otras más, todas extranjeras, no hacen mucho menos.

Será para mí un señalado honor ocupar el sitio que usted dedica en el DIARIO a sus **Impresiones**, y así lo espero, tanto para que sea el primer asunto con que tropiecen los ojos de los lectores de este periódico, como porque abrigo la certeza de que usted no tendrá que molestarse haciendo un comentario público al contenido de esta carta.

Y vamos al grano:

La Cuba Cane Sugar Corporation se constituyó comprando multitud de ingenios. Se proponía abarcarlos todos en la red de sus vastos negocios. El señor Miguel Arango fué una de las figuras más sobresalientes de la maravillosa entidad.

La Compañía siguió de un modo natural los vaivenes del azúcar.

Muere Miguel Arango y entra en escena el actual Presidente de la Cuba Cane Sugar: el señor F. Gerard Smith.

La entidad precisa dinero. Se apela a la emisión de bonos. Los bonos se emiten sucesivamente.

El dinero sigue urgiendo. La empresa experimenta grandes pérdidas. Otra apelación a los bonos. Es el ancla salvadora. Pero los bonistas para aceptar nuevos bonos, es decir, para seguir aflojando la plata, exigen que por acreedores norteamericanos se promueva la quiebra de la Cuba Cane Sugar Corporation.

Entonces surge—tal el ave fénix de sus cenizas—la Cuba Cane Products Corporation Incorporada. Esta se hace cargo de propiedades, derechos y demás acciones de la Cuba Cane Sugar Corporation.

Ya en el primer acto de la comedia los primitivos accionistas han sido sacrificados, pero el director de escena: el señor Smith y la comparsa continúan cobrando sus grandes sueldos.

Desciende más el precio del azúcar y la Compañía nueva—el mismo perro con diferente collar—se ve obligada a rebajar las rentas que paga en un 25 por ciento y tomar dinero prestado al Guaranty Trust y al Hannover Trust Company, ya que los bonistas no quieren seguir abriendo la bolsa. Se abstienen de dar un centavo más.

El azúcar no se detiene. Se encuentra en el plano inclinado y resbala, resbala. Quiero decir que baja rápidamente. La Compañía la comprende con la renta y la rebaja en un 25 por ciento más.

Escasea el dinero. la entidad acude a conseguir otras remesas. Se planea un golpe formidable contra los bonistas. Se les convence de que renuncien su preferencia hipotecaria. Los bonistas muerden el anzuelo. Y se coloca en el Registro a los bancos hipotecarios en el lugar de los bonistas. Esto es: en el sitio preferente.

El segundo sacrificio de los bonistas se ha consumado.

Smith y los suyos no se han movido de sus puestos. Siguen en el manejo de buenos sueldos. La comparsa azucarera se ha disfrazado pero Smith y la comparsa trabajan en escena con el rostro descubierto.

1932 ¡El delirio! No vale el nuevo nombre adoptado por la Cuba Cane Sugar para que les falte el dinero y para que el azúcar descienda constante más.

Uno de los acreedores, refaccionador de maquinarias: La Victor Mendoza Company promueve nueva quiebra de la Cuba Cane Products Corporation Inc., en los Estados Unidos.

Este es sólo un estado interme dio mientras se resuelve el caminc a seguir.

Para proceder al pago de los censos sobre las tieras de la Compañía hay que procurarse dinero.

También se solventan los créditos de ciertas personas influyentes.

El ciclón se desencadena. Los bancos refaccionistas determinan retirar. La Hannover Trust Co. demanda en Colón y embarga doce ingenios según lo publicado en los periódicos con fecha 19 de los corrientes.

El señor Sample, agente del banco es nombrado administrador judicial.

El banco, explotando los ingenios en cobro de intereses del capital prestado hará o no la zafra. Como mejor le convenga. Los acreedores hipotecarios en posesión de los ingenios no tienen compromiso de moler las cañas de los colonos de esos ingenios.

Si muelen liquidarán o no a los colonos cuya caña aprovechan, pero los arrendadores por rentas de la Cuba Cane Products Corp. Inc. nada pueden hacer contra los bancos que tienen en su poder los ingenios. Sus créditos serán burlados pues ya es insolvente la Cuba Cane Sugar.

Eso sí, Mr. Smith no se ha movido de su lugar y cobra puntualmente su suculento sueldo. Los demás funcionarios de alta categoría también.

¿Qué harán los acreedores burlados?

Reunirse, protestar, querellarse criminalmente, embargar lo que no existe pues todo ha sido convenientemente ocultado...

¿Hay estafa en todo eso, simulaciones, falsedades?...

Moralmente sí. No sabemos si dentro de la rígida interpretación de nuestras leyes se puede castigar a los actores del gran drama que siguen siendo los mismos.

Los acreedores de la Cuba Cane Sugar o de la Cuba Cane Products se muerden los hígados, arruinados y burlados.

¿Qué le parece, doctor Rivero?

Gracias por su amable acogida y queda de Ud. atentamente:

Una víctima entre cien mil.

EL CADAVER DEL CORONEL FERNANDEZ QUEVEDO SERA LLEVADO A TRINIDAD

Dos días antes de morir dispuso el Coronel Fernández Quevedo sus funerales, y renunció a los honores militares correspondientes a su jerarquía. Era un experto navegante y admirable dirigente

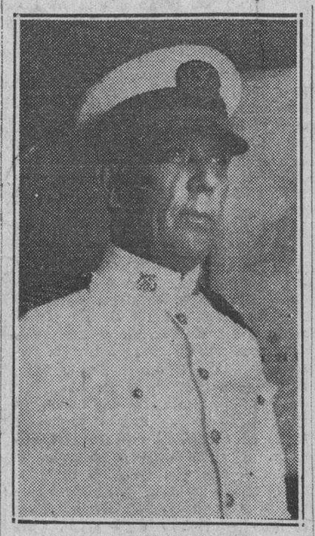

Oscar Fernández Quevedo
(Su último retrato)

Tras un mes, próximamente, de intensos sufrimientos, dejó de existir, en su residencia particular de la calle 21, entre E y F, en el Vedado, a las 9 y 20 de la noche, el Jefe de Estado Mayor de la Marina de Guerra Nacional, capitán de Navío señor Oscar Fernández Quevedo.

No fué posible a los médicos que en esos momentos asistían al enfermo, los doctores comandante médico Juan F. Figueroa, y capitán Arturo Sansores, hacer reaccionar el corazón, altamente sometido a violencias y alternativas propias de la terrible enfermedad que lo llevó a la tumba.

No por esperado, ha sido menos sentido ese fallecimiento, ocurrido, precisamente, al cumplirse el décimocuarto aniversario de la desaparición del padre del señor Fernández Quevedo.

Su viuda, la señora Dalia Suárez, que no se ha separado ni un momento del lecho de su esposo, tuvo valor para amortajarlo y recibir el homenaje de duelo de numerosas de sus amistades, entre ellas las esposas de casi todos los jefes y oficiales de la Marina Nacional, que acudieron a la casa mortuoria.

Al conocerse el fatal desenlace, comenzaron a llegar a la residencia los compañeros y amigos del difunto Jefe de la Marina, entre los que recordamos al capitán de Navío señor Alberto de Carricarte; el capitán de Corbeta señor Eduardo González del Real, jefe de Dirección; el capitán de Corbeta señor Eduardo Quintos, jefe de Administración; los capitanes de Corbeta señor Ramón Díaz del Gallego, comandante del crucero «Cuba», y Eugenio Erquaga, comandante del crucero «Patria.»

El jefe del Distrito Naval Norte, capitán de Fragata señor Rodolfo Villegas; el alferez de Navío, señor José Vior; el comandante del yacht presidencial «Juan Bruno Zayas», capitán de Corbeta Hipólito Amador; el de igual graduación, W. Washington; el capitán de Corbeta, ayudante del Jefe del Estado, señor Marcos A. Llaneras; el capitán Sierra, y los oficiales doctor Mario Martínez, doctor Agramonte, J. Cobreiro, Fernández Roger, Julio Carparzolo, José del Salto, Andux. Valdespino, Francisco Calzadilla, Batet, Díaz Quibus, Rodríguez Paderni, comandante Chalu, teniente Valdespino, teniente Govín y capitán Ostolazabal.

También vimos al Administrador de la Aduana, señor Rafael Alfonso Morales; al Jefe de la Policía Nacional, Brigadier Ainciart y a su ayudante; al capitán del Puerto, señor Miguel Angel González; Capitán Rafael Llanos, el señor Cañas; el comandante del Ejército, señor Herrera, hermano del Brigadier Herrera; Ramón Souto; señor E. Crespo, Administrador de la «Havana Coal Co.»; el señor Manuel Justis, de la Junta de Puertos, el doctor Cristóbal Buderara y su hermano político, el capitán de la policía del Puerto, señor César Ureña y otras personas.

LA PRIMERA GUARDIA DE HONOR

La primera guardia de honor que se le rindió al cadáver del Jefe del Estado Mayor de la Marina, fué prestado por el capitán de Navío señor Carricarte, los capitanes de fragata señores González del Real y Villegas y los capitanes de Corbeta, Marcos Llaneras y Ramón Díaz del Gallego.

Todas las dotaciones de los barcos de la Marina Nacional, han enviado hermosas coronas, con las dedicatorias de cada buque.

LA ESCOLTA MILITAR

Un pelotón del crucero «Patria» fué el que cubrió anoche las guardias de honor permanentes al cadáver.

SERA LLEVADO A TRINIDAD

El Jefe de la Marina dejó perfectamente dispuesto todo lo concerniente a su enterramiento, disponiendo, en primer término, que su cadáver fuera sepultado en su villa natal, así como su renuncia a todos los honores militares que le correspondían Para cumplir la primera de dichas disposiciones, esta noche, a las 10, partirá, desde la Estación Central, un tren especial, que, por orden del Presidente de la República, ha sido destinado a llevar el cadáver del que fué además de persona de su confianza, un antiguo y querido amigo.

En ese tren será embarcado el armón de Artillería, con su dotación, así como una compañía de marineros y otra del Ejército Nacional. En un coche especial, familiares y amigos, así como las representaciones oficiales del Gobierno.

El tren llegará, mañana, al amanecer, a Trinidad y allí se efectuará el sepelio.

LA ESCOLTA DE HONOR

El capitán de navío señor Carricarte y los capitanes de Fragata señores del Real, Villegas y Martínez Dalmau, el comandante médico doctor Figueroa, y el maquinista mayor, comandante Amador, han sido designados para que integren la escolta de honor al cadáver.

LOS JEFES Y OFICIALES DEL SUR

Se ha dispuesto que el jefe del Distrito Naval señor capitán de Fragata señor Martínez Dalmau, con los oficiales de aquel Distrito, se trasladen desde Cienfuegos a Casilda, en el cañonero «20 de Mayo» y luego, en automóviles, a Trinidad, para asistir al sepelio de su jefe.

EL AYUDANTE

El jefe de Estado Mayor tenía actualmente un ayudante, el capitán Felipe Cadena. Este terminará esa misión cuando la corneta deje oír, en la necrópolis de Trinidad, el silencio funeral.

Hasta ese sitio irá el capitán Cadenas.

LA CAPITANIA DEL PUERTO

El capitán del puerto, señor González, dictará hoy una circular por la que se notifica el fallecimiento de que fungía como supervisor naval del puerto y, además, disponiendo que se le ofrezca una corona. Asimismo, que las fuerzas francas de servicio acudan a los funerales.

LOS QUE ASCENDERAN

Con motivo de la muerte del capitán de navío señor Fernández Quevedo, queda en disposición de ascender a ese grado, el capitán de fragata señor Eduardo González del Real, por ser el más antiguo en el grado, si bien es potestativo del Presidente de la República el disponer el ascenso que estime más conveniente.

Con respecto al cargo de jefe de Estado de la Marina, éste sí es de la libre elección del Jefe de la Nación.

BIOGRAFIA DEL SEÑOR OSCAR FERNANDEZ QUEVEDO

Nació en la villa de Trinidad, provincia de Santa Clara, donde su padre, ya fallecido, fué una destacada figura del Partido Conservador.

Muy joven, Oscar Fernández Quevedo, después de haber cursado la instrucción primaria, fué enviado a España, donde amplió sus conocimientos, ingresando más tarde en una escuela aval mercante, en la que hizo sus estudios náuticos y obtuvo su título de Piloto de Altura, después de llevar a cabo las reglamentarias prácticas de navegación.

En 1900 regresó a Cuba, ingresando en el Ejército Nacional y, más tarde, con el grado de primer teniente, fué nombrado en el extinguido servicio de guarda-costas que dependía, en aquella época, de la Secretaría de Hacienda.

En 1911, al ser creada la Marina Nacional de Guerra, fué ascendido al grado de capitán, habiendo mandado desde aquella fecha a la actual, casi todos los buques de guerra cubanos y desempeñado importantes cargos y comisiones en el extranjero.

Fué el señor Fernández Quevedo uno de los marinos cubanos que se trasladó a Filadelfia para traer del astillero donde fueron construídos, los cruceros Cuba y Patria.

También efectuó un viaje a Tampa, Fla., conduciendo al Gobernador Provincial Uh. Charles Magoon.

Fué ascendido posteriormente a capitán de corbeta, tomando el mando del crucero Cuba, al frente del cual permaneció durante varios años.

En 1910, mandando el Cuba, el señor Fernández Queveod fué a Veracruz, México, pedido al gobierno cubano por el entonces ministro en la República Azteca señor Manuel Márquez Sterling, con el objeto de conducir a la Habana al Presidente y Vicepresidente mexicanos, señores Francisco I. Madero y Pino Suárez, que acababan de ser derrocados por Victoriano de la Huerta, regresando a la Habana solamente con las viudas y familiares de esas dos distinguidas figuras políticas de aquella república, muertos trágicamente.

Poco después, al mando del Cuba, se trasladó a Islas Mujeres, con el encargo de rescatar a veinte barcos pesqueros cubanos que habían sido detenidos por las autoridades mexicanas, con pena de confiscación, por supuestas infracciones cometidas por sus tripulantes. El señor Fernández Quevedo, de acuerdo con los representantesdi plomáticos y consulares cubanos logró la libertad de dichos pescadores, quienes, como demostración de agradecimiento, adquirieron un valioso reloj que con una dedicatoria alusiva al acto realizado y previa autorización de la Secretaría de Guerra y Marina, se lo obsequiaron.

En 1917, cuando la guerra de Febrero, al mando del propio crucero, Fernández Quevedo, cumpliendo instrucciones del gobierno, mantuvo, durante varias semanas, bloqueo contra el puerto de Santiago de Cuba, tomándolo después, al sobrevenir la paz. Ascendido al grado de capitán de fragata, ha desempeñado por dos ocasiones el puesto de Jefe de Estado Mayor de la Marina de Guerra y, últimamente, fué ascendido al grado que en la actualidad ostentaba, el de capitán de navío.

Durante la Guerra Mundial, mandando el crucero Cuba, Fernández Quevedo, como jefe de la Escuadrilla de buques de guerra cubanos, que integraban, además, el Patria y el Baire, prestó servicios de vigilancia donde fué designado por el Almirante Jefe del VII Distrito Naval Americano, que tenía su asiento en la Florida.

Fernández Quevedo, siempre se distinguió por su rígida disciplina militar, de la que nunca se separó un momento.

Se encontraba en posesión de distintas-condecoraciones nacionales y extranjeras: la Cruz de Oro de la Cruz Roja Nacional, la Orden de Honor y Mérito de la Gran Cruz de la Cruz Roja Nacional, la Condecoración en tercer grado del busto del Libertador, ofrecida por el Gobierno de los Estados Unidos de Venezuela la Orden de Mérito Naval de Segunda Clase con distintivo azul turquí, el Gobierno Español le concede la Orden de Mérito Naval de segunda clase con distintivo blanco, la Orden de Mérito Naval de primera clase con distintivo rojo y blanco, la Orden del Mérito Naval de primera clase con distintivo azul y blanco por llevar más de treinta y dos años de servicios, Comendador de la Corona de Italia y otras más.

Su desaparición ha sido unánimente sentida por todos los miembros de la Marina debido a su bondad de carácter, de trato afable, rectitud de principios y de reconocida caballerosidad.

LOS POSIBLES SUSTITUTOS

Para ocupar la plaza de jefe de Estado Mayor de la Marina de Guerra Nacional que deja vacante el coronel Fernández Quevedo, se barajan tres nombres: el del coronel Alberto de Carricarte, jefe de la Auditoría de la Marina y los comandantes Rodolfo Villegas y Eduardo González del Real y de la Vega.

SE ASEGURA QUE SERA VILLEGAS

Como quiera que el coronel Carricarte ocupa el cargo de auditor referido y, además, es miembro propietario del Consejo de Guerra Superior, se considera que está descartado de toda probabilidad a ocupar la jefatura, quedando, por tanto, la designación entre los comandantes Villegas y González del Real, estimándose que el primero de éstos es el que tiene más probabilidades entre los dos.

Chocó contra un muelle el vapor "Orizaba", ayer

Destrozó parte del techo de un almacén, debido a la neblina, en la bahía de N. York. Otro choque

NUEVA YORK, enero 22 (AP.)—Una densa niebla cubrió hoy la bahía de Nueva York, haciendo casi imposible la navegación y causando dos accidentes.

El vapor «Orizaba», de la Ward Line, que se dirigía a su muelle procedente de Veracruz y La Habana, chocó con el espigón número 11 de Brooklyn, destrozando parte del techo de los almacenes y causando averías a las mercancías que estaban depositadas en el muelle.

El ferry boat «Tompkinsville», del servicio de Staten Island, no acertó a entrar en su muelle de la Batería, chocando contra el rompeolas. El ferry dió máquina atrás y pudo atracar sin más novedad. De los mil cien pasajeros que llevaba a bordo, sólo uno resultó levemente lesionado.

(POLITICA. PAGINA DOCE)

Se descubre un atraco que se hizo al ex Kaiser

MESSINA, Italia, enero 22.—(AP).—Cuando el ex kaiser de Alemania pagó la suma de un millón de marcos por la estatua de la reina mitológica de los bajos mundos—dice un conocido experto de arte antiguo—fué víctima de un timo colosal.

La estatua, que representa a Persephone, diosa romana y consorte del rey Pluto, que en la actualidad se conserva en el museo nacional de Berlín, según el profesor Eduardo Galli, no es auténtica.

El kaiser compró la estatuá poco antes de la guerra mundial en la creencia de que era obra de un escultor del quinto siglo antes de Cristo.

En un artículo publicado en una revista de arte, el profesor Galli mantiene que está en un error el que diga que la estatua originó en Locri, antigua Grecia.

EL FRONTON HABANA MADRID SERA CLAUSURADO, POR NO PAGAR LA CONTRIBUCION DEL AÑO 1931

DEBE 18,000 PESOS PARA EL FONDO DE MATERNIDAD E INFANCIA, SEGUN LA LEY

El Gobierno había rebajado la tributación de 50 pesos diarios a 18.000 pesos anuales, pagaderos en dos plazos. El Frontón no pagó durante el año próximo pasado. Se le concede otro plazo

El frontón «Habana-Madrid», está amenazado de ser clausurado por no tributar la cantidad asignada a él, anualmente, para la Comisión Nacional para la Protección de la Maternidad y la Infancia, de acuerdo con lo que dispone la vigente Ley del Turismo.

La empresa del frontón «Habana-Madrid», espectáculo de pelota vasca que funciona durante todo el año en su local de la manzana situada en las calles de Belascoaín, Sitios, División y Peñalver, ha sido conminada para que cuanto antes pague la tributación correspondiente al pasado año o de lo contrario, se procederá—Sanidad tiene autorización para ello—a la clausura del mismo.

REDUCIDA LA TRIBUTACION

Comprendiendo el Gobierno que la tributación fijada a los espectáculos de pelota vasca era excesiva, no pudiendo pagarla las empresas debido a la situación económica, se acordó, como medida de transacción, para que no se vieran precisados a cerrar sus puertas, un arreglo ventajoso para el Gobierno y los frontones.

Allá por el año 1926, actuando como secretario de Sanidad y Beneficencia el doctor Daniel Gispert, se suscribió un documento por el cual el frontón Jai Alai—situado en la manzana comprendida por las calles de Concordia, Lucena, Virtudes y Marqués González—se obligaba a tributar cincuenta pesos por cada función.

Con respecto al «Habana-Madrid» el doctor Gispert firmó una escritura por la cual dicha empresa se comprometía a pagar en los meses de abril y de diciembre de cada año la cantidad de nueve mil pesos que hacen un total de dieciocho mil pesos anuales.

NO PAGO EL AÑO DE 1931

Durante todos los años comprendidos entre el 1926 hasta 1930 el «Habana-Madrid» había venido pagando la cantidad consignada de $18.000. Pero el pasado año de 1931, en ninguno de los dos plazos fijados, abonó las sumas que deben engrosar los fondos de la Comisión Nacional para la Protección de la Maternidad y la Infancia.

El espectáculo no ha cerrado sus puertas. Continúa funcionando normalmente y, hasta ayer, no había contestado a las comunicaciones que le ha dirigido la Superioridad sanitaria conminando a sus propietarios a pagar.

¿SE CLAUSURARA?

Hemos tratado de conocer los propósitos de las autoridades sanitarias, caso de que el «Habana-Madrid» no pague los dieciocho mil pesos que adeuda. Aunque oficialmente no se nos ha dicho concretamente, podemos anticipar que la secretaría de Sanidad procederá a la clausura del referido centro de diversión si en un plazo, que se le ha concedido, no abona, al menos, una parte de la cantidad que adeuda.

Roosevelt llega a la Casa Blanca para entrevistarse con Hoover

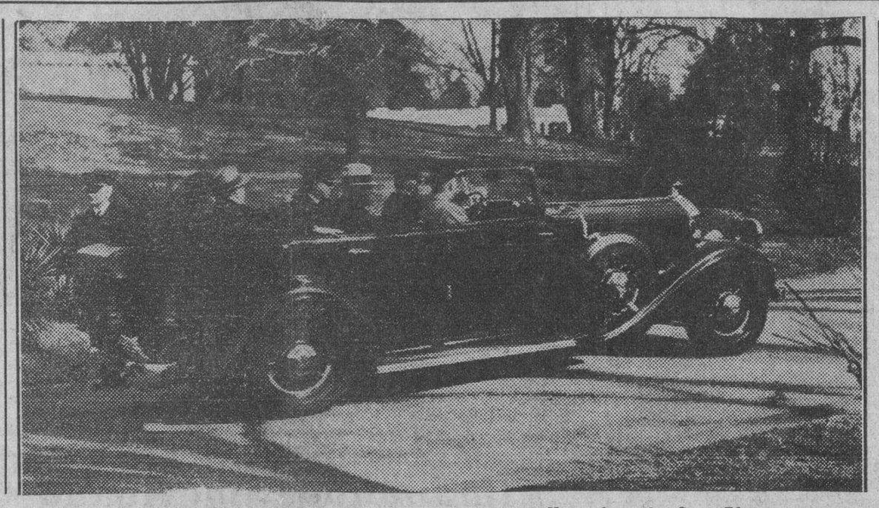

La foto muestra al presidente electo, Franklin D. Roosevelt, llegando a la Casa Blanca en su automóvil, para su reciente entrevista con el presidente Hoover. Mr. Roosevelt se ve en el asiento de atrás, mirando hacia el fotógrafo. El presidente y su sucesor discutieron varios problemas nacionales e internacionales, de interés general.

Una hermana del Gral. José Miguel Gómez murió ayer

Tenía 73 años y era soltera. La última de los hermanos. Esta tarde se efectuará el sepelio

Ayer, en la regia residencia de la familia Gómez-Arias, Prado y Trocadero, dejó de existir la señorita Rosa Gómez y Gómez, hermana del ex presidente de la República general José Miguel Gómez.

LARGA Y PENOSA ENFERMEDAD

Desde hace poco más de un año, la noble dama venía luchando con el grave mal que lentamente minaba su existencia, produciéndose el fatal desenlace días después de que las exigencias científicas, agotados todos los procedimientos, determinaron someterla a delicada intervención quirúrgica.

QUIEN ERA LA OCCISA

Rosa Gómez y Gómez cuenta al morir setenta y tres años, siendo de estado soltera. Nacida en Sancti Spíritus, era la única supervivienfe de los once hermanos que integraron la familia del caudillo de Arroyo Blanco y desde que murió éste se trasladó de su ciudad natal a la Habana, residiendo en compañía de su cuñada, por todos tan admirada y distinguida, doña América Arias, y la de sus sobrinos.

Así, rodeada del cariño de los suyos que entrañablemente la querían por su carácter en extremo bondadoso y jovial; ungida de santidad ya que practicó con fervor de convencida los preceptos del dogma y la caridad cristiana, entregó su tributo a la tierra, tal como había vivido, serena y dulcemente.

EL SEPELIO

El cadáver, embalsamado convenientemente, ha sido expuesto en la capilla de la casa. A las cuatro de la tarde de hoy tendrá efecto el sepelio, partiendo la fúnebre comitiva hacia el cementerio de Colón, en cuyo lugar, en el panteón que posee la familia Gómez-Arias, será inhumado.

NUESTRO PESAME

Está de más que consignemos palabras de pésame. Nuestro viejo y cálido afecto a todos los integrantes de la familia Gómez-Arias, nos vincula estrechamente a su pena.

Sea, sí, una plegaria al Señor por el alma de la desaparecida.

Lo que se ha hecho para el desarme, en Ginebra

WASHINGTON, enero 22.—(A. P.).—Un año de esfuerzos en pro del desarme en Ginebra, según la Asociación de política extranjera, han dado por resultado puntos contradictorios entre las grandes potencias.

Un informe preparado por William T. Stone, representante de la Asociación, hace un resumen de los puntos de acuerdo y desacuerdo como sigue:

De acuerdo: el desarme cualitativo, la prohibición de los ataques aéreos contra las poblaciones civiles; prohibición de la guerra química; acuerdo provisional sobre la fabricación de armas, limitación de los presupuestos y supervisión; y el principio de igualdad de derechos aprobado en la declaración de las cinco potencias como parte de «un sistema que daría seguridad a todos los estados.»

En desacuerdo: Alemania se opone y los Estados Unidos y la Gran Bretaña lo ignoran el plan de seguridad francés; Francia y sus aliadas se oponen al plan Hoover para las reducciones militares directas independientes de la seguridad; Francia se opone a la proposición británica para la reducción directa; no se ha llegado a aplicar como acuerdo definitivo la concesión de la igualdad de derechos a Alemania.

Roosevelt hace la selección de sus secretarios

El proyecto de nombrar a Young Secretario de Estado ha causado disgusto entre los demócratas

WARM SPRINGS, Georgia, enero 22. (AP.)—El presidente electo Roosevelt comenzó hoy ciertas conferencias privadas en las cuales espera seleccionar su gabinete y dejar definida su política nacional. Los primeros visitantes fueron hoy los senadores republicanos Cutting y La Follette.

A causa de sus intenciones de tratar personalmente por medio de su secretario de Estado de la complicada situación de las deudas existen motivos para creer que mister Roosvelt intenta designar para esa cartera a Owen D. Young.

Esta perspectiva ha promovido cierto disgusto entre los demócratas y los republicanos independientes, los cuales han indicado como candidato aceptable al senador Walsh, de Montana.

En un viaje que hizo a Dixie Land ayer mister Roosevelt, visitó la fábrica de nitratos y energía eléctrica de Musele Shoals, Alabama. Hablando a un enorme gentío desde el capitolio del estado de Alabama, manifestó que abriga grandes esperanzas de un vasto desarrollo del valle del río Tennessee, no solamente mediante la inauguración del proyecto de Muscle Shoals, sino en relación con el proyecto de control de las inundaciones y trabajos de repoblación forestal.

(TELEGRAMAS, en la Pág. 7)

Cúmplense hoy ocho años de la muerte de Manuel Sanguily

Manuel Sanguily

Se cumplen hoy ocho años de la sensible muerte del gran patriota e insigne hombre de letras, Manuel Sanguily. Larga y fecunda fué la vida del director de las **Hojas Literarias**, la obra periodística de más altos vuelos patrióticos que se ha publicado en Cuba, comparable sólo con su actuación como soldado de la libertad y luego como ilustre Constituyente y Senador, y por último, miembro del gabinete del presidente José Miguel Gómez.

Fué uno de los oradores insignes de su época, de inmensa cultura y sobre todo, poseedor de las más excelsas virtudes públicas y privadas. En la sección del **Lejano Ayer** que corre a cargo de nuestro compañero Catalá, se evoca con interesantes notas y recuerdos la vida de aquel gran cubano.

El DIARIO DE LA MARINA coloca las más frescas flores de su admiración ante la tumba de Manuel Sanguily en el octavo aniversario de su muerte.

Herido con un estilete por dos hermanos

Los agresores fueron detenidos y enviados al Príncipe. Está muy grave el joven agredido

En el tercer centro de socorro fué asistido anoche, de una herida punzante en la región costo lumbar derecha, penetrante en la cavidad toráxica, Joaquín Ineraríti Céspedes, natural de Placetas, de 28 años de edad y vecino de San Carlos letra LL, en el Cerro.

Dado el estado de gravedad del lesionado, se ordenó que inmediatamente ingresara en el Hospital Municipal, para su observación, quedando con ese fin en la Sala de Urgencia.

A la policía prestó declaración Ineraríti, quien dijo que encontrándose en su domicilio, se le presentaron los hermanos Catalino y Andrés Vélez Izquierdo, de 25 y 24 años de edad, respectivamente, y vecinos de Figueroa 14, en la Víbora, los que sin causa justificada comenzaron a vejarlo e insultarlo.

Como él saliera a la calle para pedirles explicaciones, los citados hermanos se le abalanzaron, agrediéndole, por lo que entre los tres sostuvieron una riña, en el curso de la cual Catalino, con un estilete, le infirió la puñalada.

Los hermanos Vélez fueron detenidos y presentados ante el juez de Guardia, autoridad que después de instruírlos de cargos los envió al Vivac.

Los precios del azúcar bajaron en la semana pasada

NUEVA YORK, enero 22 (AP).—El índice de B. W. Dyer and Company para la semana que terminó el día 20 de los corrientes, comparado con la semana anterior, y la semana correspondiente del año pasado, es como sigue:

(La primera columna muestra el precio promedio por libra en centavos y la segunda el precio índice)

(Los promedios de 1926—100%)

	Semana de enero 20-33		Semana de enero 13-33		Semana de enero 22-33	
Crudos, costo y flete . .	.685	26.7	.764	29.8	1.108	43.2
„ derechos pagados.	2.685	62.0	2.674	63.8	3.108	71.8
Refinos, neto	3.847	70.4	3.871	70.9	4.067	74.4
Indice de Fisher . . .		57.3		58.7		66.3

REBAJADO EL PRECIO DE LA GASOLINA EN CANADA

MONTREAL, Canadá, enero 22. —(AP)—Los precios de la gasolina en todo el territorio canadiense serán rebajados un centavo y medio por galón mañana, según anuncio hecho hoy por Charles S. Griffith, gerente general de la Imperial Oils, Ltd.

El nuevo precio afecta a todas clases de gasolina, dijo Mr. Griffith, y se debe a la rebaja de los precios de petróleo crudo. El precio de los aceites lubricantes no ha sido alterado.

SEIS CONDENADOS A PENA CAPITAL POR EL SOVIET

SEBASTOPOL, Arkangel, Rusia, enero 22. (AP)—Seis empleados del departamento financiero de la ciudad fueron condenados ayer a la pena de muerte con motivo de una «contrarevolución económica» que tomó la forma de irregularidades en gran escala.

Todos los acusados fueron oficiales o soldados de la Guardia Blanca.

UN VAPOR ALEMAN ESTABA HUNDIENDOSE ANOCHE EN EL ATLANTICO MERIDIONAL

BONE, Algeria, enero 22. (AP)—Se recibieron hoy en esta ciudad llamadas de auxilio del vapor alemán «Lippe», que está hundiéndose a 14 millas del Cabo Carbon.

Se cree que el «Lippe» pertenece al Lloyd Norte Alemán, que tiene un barco de ese nombre de 7,800 toneladas.

CRUCIGRAMA, BROMAS Y VERAS, CASOS Y COSAS, EN LA PAGINA CUATRO

M.E.C.D. 2016

Un soldado invitó a un compañero a almorzar en su casa y le agredió a tiros, hiriéndole gravemente

SE PROYECTA MODIFICAR LA LEY DE CONTABILIDAD EN NUESTROS MUNICIPIOS

El Dr. Salvador García Ramos ha presentado a la Cámara una ley para evitar las irregularidades en las cajas municipales. De su proyecto espera obtener los mejores resultados, en breve

El doctor Salvador García Ramos presentó a la Cámara la siguiente proposición de ley:

Al artículo 71 de la Ley de Contabilidad Municipal, se le adicionará, después de convertir el punto final en coma, lo siguiente: «Con tan rigurosa puntualidad, que vencido el mes se cierren y balanceen todas sus cuentas de ingresos y egresos, de modo que puedan ser confrontados sus resultados, con la cuenta mensual del Tesorero».

El artículo 77 de la Ley de Contabilidad Municipal, quedará redactado: «El Tesorero Municipal es el funcionario encargado de rendir las cuentas del Municipio, y lo hará mensualmente en la forma que determine esta Ley».

El artículo 78 de la Ley de Contabilidad Municipal quedará redactado: «Las cuentas que rindan los tesoreros municipales, serán entregadas por éstos al alcalde, en la primera decena del mes siguiente al que correspondan; el mismo día se remitirán por el alcalde al presidente del Ayuntamiento, y por éste al de la Comisión de Hacienda y Presupuestos, que emitirá su informe o dictámen dentro de los diez días siguientes. El Ayuntamiento dedicara preferente atención a su examen, resolviendo lo que crea oportuno, en su vista, en la del dictámen del inspector-delegado de la Intervención General y si ya hubiere sido emitido, y a este fin, será convocado a sesión extraordinaria.

El examen de los inspectores-delegados, a las cuentas, quedará terminado en el plazo improrrogable de tres días, para lo que emplearán horas extraordinarias, si fuere preciso, y de no resultar así, el alcalde lo informará a la Intervención General apercibido de la responsabilidad que señala el artículo 278 de la Ley Orgánica de los Municipios, pero si el transcurso de los plazos señalados para los trámites o revisión de cuentas, ya estuvieren remitidas o para remitirse a la intervención, a la llegada del inspector delegado, hará el examen en el ejemplar duplicado.

Al artículo 82 de la Ley de Contabilidad Municipal, se le adicionará el siguiente inciso: «(6) certificación expedida por el contador y visado por el alcalde, en que se haga constar que se ha cumplido el precepto contenido en el inciso (6) del artículo 11 de esta Ley».

El párrafo segundo del artículo 84 de la Ley de Contabilidad Municipal, quedará redactado: «Los reparos si los hubiera, serán notificados al cuentadante, por conducto del alcalde dentro de los sesenta días siguientes al recibo de la cuenta, para que sea contestados en el plazo de quince días y para que las observaciones y advertencias que haga, se tengan en cuenta en la rendición de las sucesivas. De no hacerse la notificación en ese plazo, quedarán exentos de responsabilidad los tesoreros por las omisiones, defectos y errores que se observen, si no tienen el carácter de malversación o defraudación. Desde el décimo sexto día siguiente al de la notificación de los reparos al tesorero, dejará éste de devengar sueldo, si no ha contestado los reparos, hasta la fecha en que lo haga.

Al artículo 89 de la Ley de Contabilidad Municipal se le agregará: «También cuidará de disponer lo necesario para que, por lo menos una vez cada trimestre, un inspector delegado practique, con la concurrencia del contador, la comprobación de que trata el inciso (6) del artículo 11 de esta Ley sin omitir ningún Municipio».

Al artículo 87 se le agregará el inciso (7), que dice: «Por no remitir a la Intervención General la cuenta mensual del Tesorero, dentro de las cuarenta y ocho horas siguientes de su recibo del Presidente del Ayuntamiento, con el acuerdo del resultado de su examen».

Al artículo 88 de la Ley de Contabilidad Municipal, inciso (3) se le agregará después del punto y coma: «Incluso la omisión de las certificaciones que han de acompañarse a la nómina del haber del alcalde y del tesorero según los dos párrafos finales del artículo 78 de esta Ley.

PRESIDENTES AVERIADOS

Por Salvador MASSIP

EN brillante artículo publicado en el DIARIO de ayer demuestra D. Antonio Escobar, nuestro ilustre corresponsal en los Estados Unidos que los Presidente americanos, al cesar en sus altas funciones, lo hacen con la salud gastada por el exceso de trabajo que se ven obligados a realizar. Cita D. Antonio el caso de Coolidge, de quien se publicaron dos fotografías con motivo de su muerte. En la primera, hecha al tomar posesión del cargo, aparece joven y lleno de salud; en la segunda, hecha después de seis años de estancia en la Casa Blanca, aparece viejo, enfermo y cansado. Los Presidentes americanos, según nos demuestra D. Antonio, dejan el cargo con la salud averiada.

Pero hay algo más que pudo haber agregado nuestro ilustre corresponsal, y es que los Presidente americanos (al contrario de lo que ocurre en algunos otros paises) salen también del cargo con su hacienda particular averiada. Esa es la regla general, con muy contadas excepciones, como, por ejemplo, la de Washington, que llegó rico a la Presidencia y salió de ella millonario. Los millones, sin embargo, no los hizo por procedimientos reprobables, sino por donaciones del Congreso, que siguiendo una costumbre inglesa se creyó en el deber de expresar al Padre de la Patria el agradecimiento de sus conciudadanos por medio de substanciosas compensaciones materiales.

Un rápido vistazo a la lista de Presidentes de los Estados Unidos nos demuestra la verdad de nuestra afirmación.

1.—**George Washington** (1789-1797). Era de posición acomodada y se casó con una viuda rica. Washington poseia 70.000 acres de tierra en Virginia, y el Congreso le hizo donación de 40.000 más en el Oeste. A su muerte era una de los hombres más ricos de los Estados Unidos. Dejó un capital de $5.300.000. Ha sido el único que saliera millonario de la Presidencia.

2.—**John Adams** (1797-1801). Gozaba de regular fortuna al subir a la Presidencia. El historiador Johnston lo llama «excesivamente honesto». Al dejar el cargo su fortuna se había reducido mucho. Murió casi arruinado.

3.—**Thomas Jefferson** (1801-1809). Poco antes de morir tuvo que vender sus propiedades para poder pagar sus deudas. Sus amigos le hicieron una subscripción para que no perdiera su casa de Monticello, que amaba tanto.

4.—**James Madison** (1809-1817). Salió pobre de la Presidencia. Al morir des empeñaba el cargo de Juez de paz en Virginia.

5.—**James Monroe** (1817-1825). Salió de la Presidencia lleno de deudas. El sostenimiento de la Casa Blanca lo arruinó. Después de ser Presidente fué Juez de paz en Virginia. El Congreso votó un crédito con que costear sus funerales, porque la familia no tenía dinero con que enterrarlo.

6.—**John Quincy Adams** (1825-1829). Era hombre acomodado; pero desde que dejó la Presidencia vivió, de hecho, de su sueldo de Representante cargo que desempeñó desde 1831 hasta su muerte, ocurrida en 1848.

7.—**Andrew Jackson** (1829-1837). «Era extraordinariamente honesto—dice el historiador Johnston—, y no tenía más amigos que los que él creía honrados». Al salir de la Casa Blanca se retiró a su hacienda del Hermitage, en Tennessee. En 1842 se vió tan apurado de dinero que sus amigos tuvieron que ir en su auxilio para aliviar su situación.

8.—**Martin van Buren** (1837-1841). Era hombre acomodado; pero económico. En los cuatro años que ocupó la Presidencia se propuso ahorrar, y ahorró, exactamente la mitad de su sueldo, o sean $12.500 al año. Al morir en 1862, dejó una fortuna de $200.000.

9.—**William Henry Harrison** 1847). Era un militar, que nunca tuvo más recursos que su sueldo. Murió al mes de ocupar la Presidencia.

10.—**John Tyler** (1841-1845). Era abogado y vivía del ejercicio de su profesión; pero dedicado a la politica el bufete le dejaba poco. Se dice que siendo vicepresidente y encontrándose en su casa de Virginia, cuando le dieron la noticia de que había muerto Harrison y le correspondía ocupar la Presidencia, tuvo que pedir dinero prestado para hacer decorosamente el viaje a Washington. Murió pobre.

11.—**James K. Polk** (1845-1849). Era hijo de un rico terrateniente de la Carolina del Norte, que le dejó una regular fortuna. Salió tan mal de salud de la Presidencia que murió a los tres meses de haber abandonado el cargo.

12.—**Zachary Taylor** (1849-1850). Era militar. Peleó en las guerras contra los ingleses, contra los indios y contra los mexicanos. Al ir a la Presidencia poseia una pequeña fortuna, representada por tierras que había adquirido en Louisiana, en 1841.

13.—**Millar Fillmore** (1850-1853). Es uno de los hombres de origen más humilde que han ocupado la Presidencia de los Estados Unidos. Siendo tejedor, estudiaba de noche y se hizo maestro de enseñanza primaria, y después, abogado. Permaneció doce años en la Cámara de Representantes, haciendo oposición a los gastos extravagantes. Salió pobre de la Presidencia y vivió modestamente en Buffalo, en donde murió en 1874.

14.—**Franwlin Pierce** (1853-1857). Procedía de una acomodada familia de la Nueva Inglaterra. Era abogado. Los historiadores lo llaman «funcionario capaz y honesto». Al salir de la Presidencia viajó varios años por Europa. Dejó una fortuna de $72.000.

15.—**James Buchanan** 1857-1861). Fue Representante, Senador, Ministro plenipotenciario y Secretario de Estado antes de llegar a la Presidencia. Pretendió contemporizar con el Sur; pero fracasó. Fué un hombre de honradez intachable.

16.—**Abraham Lincoln** (1861-1865). La honradez de Lincoln está fuera de toda sospecha. Durante la Guerra de Secesión, el Norte gastó en operaciones militares más de cinco mil millones de pesos, cifra fantástica en aquella época. La fortuna personal de Lincoln, en al fecha de su muerte ascendia a $110.000.

UN ANTIGUO OBRERO APOYA LA LEY DE JUBILACIONES

El señor Francisco González Alfonso, ex obrero de la «Compañía de Electricidad», en la cual prestó servicios por espacio de 18 años, nos escribe para formular su protesta contra los que, presididos por el señor Salvador Nieto, y alegando la aquiescencia de mil ochocientos obreros, se han dirigido al Presidente de la Cámara de Representantes, oponiéndose a la modificación de la Ley de Retiro Ferroviario, por la cual quedarían incluídos en los beneficios del mismo.

Expresa el señor González que resulta doloroso que la protesta de sus compañeros vaya contra los intereses de los obreros mismos, pues la modificación ampara su vejez.

Mermoz completó su vuelo por el Atlántico Sur

Voló de Francia a Argentina en 54 horas y 33 minutos, batiendo un record para dicha travesía

BUENOS AIRES, enero 22 (AP.) — Jean Mermoz, veterano piloto francés, aterrizó con su aeroplano «Arc-en-Ciel» a las once y cuarenta y cuatro de la mañana de hoy, terminando un vuelo de siete mil quinientas millas desde Istres, Francia, en cincuenta y cuatro horas y treinta y tres minutos de vuelo, lo que constituye un record entre Francia y la Argentina.

Mermoz declaró que el vuelo, que lo realizó con seis compañeros, aunque es el vigésimocuarto que hacen por el Sur del Atlántico aparatos más pesados que el aire, demuestra por vez primera la posibilidad de una ruta completamente aérea que la Aeropostale francesa se propone inaugurar en breve.

Mermoz, que salió de Istres el 12 de enero, encontró dificultades en la costa africana y en Río Janeiro.

Esta es la segunda vez que Mermoz cruza el Atlántico del Sur.

Tan pronto como aterrizó Mermoz él y sus compañeros asistieron a una pequeña fiesta en el hangar, donde se brindó por el éxito de la empresa. Inmediatamente se trasladaron a la ciudad donde se les había preparado un recibimiento.

Mermoz dijo que tenía proyectado

Jean Mermoz

hacer cinco o seis viajes de ida y vuelta desde Natal a San Luis de Senegal. Espera poder regresar a Natal dentro de los próximos quince días; pero aun no ha decidido si seguirá viaje a Chile.

CASOS DE POLICIA

ASALTADO Y ROBADO UN VENDEDOR DE TAMALES

Ignacio Palomo Acevedo, domiciliado en B, número 63, en el reparto Batista, transitaba por dicho reparto vendiendo tamales y chicharrones, cuando de improviso se le presentaron dos sujetos, uno negro y otro mestizo, los cuales, después de asaltarlo, le despojaron de la suma de un peso con cincuenta centavos que tenía de la venta.

UN CAIDO

En el Primer Centro de Socorro fué asistido Marcelino Menéndez Peón, de sesenta y cinco años de edad y vecino de Bernaza número 30, de la fractura del brazo derecho y contusiones diseminadas por todo el cuerpo que dijo se produjo en la esquina de Habana y Paula, al resbalar y caer al pavimento.

CON UN MARTILLO

Enrique Rodríguez Pérez, de seis años de edad y vecino de Velázquez número 15, fué asistido de una herida contusa en la cabeza, que se produjo en su domicilio al caerle un martillo que estaba colgando de un clavo en la pared.

LO COMPRIMIO CONTRA LA PARED

En el Primer Centro de Socorro fué asistido, de graves contusiones diseminadas por el cuerpo, Manuel Cuan Barahona, de cuarenta y tres años, vecino de Zanja, 72, que dijo les fueron causadas en Obrapía entre Aguacate y Compostela, por el ómnibus 61 de la empresa Omnibus de la Habana, que conducía un chofer que se dió a la fuga.

Cuando transitaba por la acera frente a la panadería «La Fama», el ómnibus lo comprimió contra la pared, causándole las heridas que presenta, estimando que el chofer lo hizo intencionalmente.

BARCOS QUE SE ESPERAN

ENERO 23.

Calamares de New York, Turrialba de New Orleans, President Grant de New York, Contessa de New Orleans, Florida de Key West.

ENERO 24.

Sesostris de Hamburgo, Santa Rosa de New York, Morro Castle de New York, Cuba de Key West.

ENERO 25.

Santa Teresa de San Francisco, Mohawk de Miami.

ENERO 26.

Quirigua de Cristóbal, President Lincoln de San Francisco, Orizaba de New York, Siboney de Veracruz, Cuba de Key West.

ENERO 27.

Oriente de New York, California de San Francisco, Mohawk de Miami, Atenas de Tela, Cuba de Key West.

ENERO 28.

Florida de Key West.

ENERO 29.

Veragua de New York, Duxhesse od Berford y Columbus de New York.

Los lideres del movimiento de la independencia Filipina

He aquí a los miembros del Congreso americano que dirigieron la lucha en pro de la independencia de las Filipinas, reunidos para recibir las felicitaciones de sus colegas, cuando la medida fué aprobada anulándose el veto del presidente Hoover. De izquierda a derecha los senadores Cutting de New Mexico y Hawes de Missouri, el representante Hare de South Carolina y el senador Pittman de Nevada

Almanaque americano

ENERO 23 1806

Los ingleses toman a Montevideo

SANTIAGO Liniers, de noble familia francesa, por calaveradas de su juventud, abandonó su país y se alistó en la marina española, donde prestó destacados servicios. Pero... hagamos un poco de historia:

La alianza ofensiva y defensiva celebrada entre España y Francia, despertó con razón los celos de Inglaterra. Y ésta, sin previo aviso, atacó unas fragatas españolas que conducían un tesoro, echando a pique a la «Mercedes» y apresando las demás, que por no estar prevenidas no pudieron defenderse de la taimada sorpresa.

España respondió declarando la guerra a Inglaterra y Francia entró también en la contienda.

Como consecuencia de este conflicto, ocurrio la famosa batalla naval de Trafalgar, donde el almirante Nelson venció a las flotas aliadas; y donde se cubrieron de gloria los marinos hispanos Gravina, Churruca y Alcalá Galiano.

Inglaterra—con Trafalgar—se hizo aún más dueña de los mares. Y aprovechó la ocasión para enviar una expedición, al mando de Sir David Baird y del comodoro Home Popham, a apoderarse, en el cabo de Buena Esperanza, de la colonia que allí fundaron los holandeses y que había pasado a ser de Francia.

Envanecidos por el fácil triunfo que obtuvieron en esa empresa, los ingleses decidieron atacar a Buenos Aires, y pusieron manos a la obra, desembarcando cerca de la ciudad el general Beresford con doce mil hombres.

El virrey Sobremonte se portó sobradamente cobarde y la plaza fué tomada con facilidad.

Pero Liniers, que a la sazón era capitán de navío, corrió a organizar la defensa; y con unos cuantos soldados y marinos, secundado por el alcalde de Buenos Aires, don Martín de Alzaga y por los animosos criollos, derrotaron completamente a los ingleses y reconquistaron la ciudad.

Entretanto, Inglaterra había mandado nueva expedición al mando de Sir Samuel Achmuty. Llegado tarde este refuerzo, lo utilizaron para atacar a Montevideo.

Quince das duró el asedio, con diversas alternativas. Los sitiados hicieron una salida, pero fueron desbaratados por los británicos. Y el asalto definitivo se dió el 23 de enero de 1806, da en que Montevideo cayó en poder del enemigo. El virrey Sobremonte dió nuevas pruebas de pusilanimidad, saliendo de la plaza al principio del sitio con un fútil pretexto. Su conducta despertó general indignación.

Recibieron mayores refuerzos los ingleses y se animaron a repetir el ataque de Buenos Aires. Liniers dirige la campaña defensiva, que fracasa en su primer esfuerzo para contener al invasor, pero que al fin culmina en la derrota del general Whitelocke, que tiene que capitular. Quedó convenido que se reembarcaran, evacuando a Montevideo y no hostilizando más a las provincias del virreinato del Rio de la Plata.

La cobardía de Sobremonte hizo que el pueblo lo depusiera, poniendo en su lugar a Liniers. España premió el comportamiento del bravo francés, confirmando el nombramiento de virrey, haciéndolo conde de Buenos Aires y concediéndole una pensión vitalicia.

Estos hechos tuvieron influencia en la revolución de la independencia. Las medidas liberales de los ingleses en su breve dominio, abrieron los ojos de los colonos; además, los criollos, al vencer por sí solos a un enemigo fuerte, a pesar del inepto virrey, se dieron cuenta de su propio valer y adquirieron confianza en sí mismos.

Luego choques entre los patricios criollos y el partido español. Desconfía España de Liniers y lo cambia por Cisneros, último virrey del Rio de la Plata.

Al intentar Liniers reorganizar las tropas españolas es apresado por los patriotas. Y la revolución, creyendo imponerse por el terror, comete la imperdonable falta de fusilarlo...

¡La muerte de Santiago Liniers, defensor de Buenos Aires, causó verdadero sentimiento!

M. R. MARIBONA VIÑA.

El doctor Grau Triana estudia la ley lechera

Ha sido designado Presidente de la Comisión. Peligra para la salud de los santiagueros

Santiago Liniers

Por resolución del secretario de Sanidad ha sido designado el doctor Ramón Grau Triana, presidente de la Comisión que estudia las reformas o modificaciones que piensan introducirse en el Reglamento vigente del Abasto de Leche y sus productos derivados.

El doctor Grau Triana lleva muchos años en el Departamento de los asuntos de la industria lechera De ahí que el doctor Céspedes le haya hecho presidente de la comisión referida y le entregara ayer la exposición presentada el sábado por los representantes de las plantas pasteurizadoras de leche de la Habana, con el propósito de que lo estudie y le informe. En el escrito las plantas hacen una solicitud relacionada con la venta de leche cruda.

REORGANIZACION DE SERVICIOS

De acuerdo con las instrucciones del Jefe de la Sanidad el capitán Juan Losada, jefe de las oficinas de la Secretaría, viene estudiando la organización de cada una de las dependencias sanitarias con el propósito de conocer el volumen de los asuntos que se despachan en cada una, número de empleados con que cuenta y labor que rinde cada uno, a fin de suministrar al doctor Céspedes la mayor cantidad de antecedentes para la reorganización general que se ha propuesto llevar a cabo, dentro del plan de economías adoptado.

EN PELIGRO LA SALUD DE LOS SANTIAGUEROS

La secretaría de Sanidad ha notificado a la de Obras Públicas haber comprobado que las bestias pastan en el embalse Chalons, depósito de aguas de lluvia que consume la población de Santiago de Cuba, la cual está expuesta a una grave epidemia, de continuar ese estado de cosas.

IRREGULARIDADES

El doctor Alfredo Rodríguez Acosta, designado juez del expediente administrativo contra el jefe local de Sanidad de Jovellanos, por irregularidades en el desempeño del cargo, ha notificado al secretario de Sanidad haber nombrado secretario al empleado señor Gustavo Ribeux.

LA CARNE CLANDESTINA

El secretario de Sanidad ha contestado a la Asociación de Cebadores de Oriente no tengan temor alguno a que no se cumplia el Reglamento de la Carne, pues el doctor José Valdés Ruiz, jefe del Negociado respectivo perseguirá a todos los comerciantes clandestinos imponiéndole elevadas multas.

Japón considera cancluído ya el asunto de la Liga

Se separará del organismo en cuanto a Manchuria. Acusa a la Liga de provocar su separación

TOKIO, enero 23 (domingo (AP.) —Mientras que los periódicos de la mañana daban con grandes letras la noticia de que el «Comité de 19» de la Asamblea de la Liga de las Naciones había abandonado las esperanzas de resolver el problema de la Manchuria, en los círculos oficiales se aseguraba que el Gobierno japonés también considera que esa fase de las negociaciones ha concluído.

No es de esperarse que el Japón haga nuevas concesiones, se dice en los círculos gubernamentales, refiriéndose a las declaraciones hechas ayer en Ginebra, al efecto de que había fracasado, temporalmente, in sus gestiones para lograr la paz en el Lejano Oriente, por falta de una base sólida para llevar a cabo una conciliación.

El Ministerio de la Guerra anunció oficialmente hoy que la culpa de la rotura la tenía la Liga de las Naciones, y que el Japón no vacilaría en retirarse de ese organismo, si persistía en su actitud «sumaria».

En las citadas declaraciones del Ministerio de la Guerra, se asegura que el Japón se ha retirado de la Liga en lo que se refiere al asunto de la Manchuria; pero que está dispuesto a seguir afiliado. Una actitud semejante fué asumida por Alemania al negarse a participar en la conferencia del desarme de Ginebra.

Los Industriales Tabacaleros Cubanos deben protestar de ciertas propagandas

«En estos últimos tiempos los manufactureros americanos, es decir, algunos fabricantes que han trasladado sus marcas cubanas para los Estados Unidos, vienen realizando una propaganda a favor de las mismas, en las cuales sin un motivo que lo justifique, tratan de desacreditar la elaboración del tabaco habano, que hasta hace poco tiempo usaron ellos, y pregonaron como lo mejor de lo mejor, mientras estuvieron en Cuba.»

—Eso—nos decía, ayer, un industrial—no debiera tolerarse, ni por los fabricantes ni por los obreros: los primeros, porque saben que en Cuba hemos tenido y tenemos buenos talleres, muchos de los cuales, higiénicamente, nada dejaban que desear. La higiene puede llevarse a la exageración, quien lo duda, pero se quiere presentar en estado de suciedad nuestros talleres; y como sucios a los operarios que en ellos trabajan, y ciertamente, en este particular deben estar acordes en la protesta todos».

EL ARTE DEL TORCIDO

«He visto anuncios, nos decía el citado industrial, en los que se asegura que las torcedoras americanas, superaban a los tabaqueros cubanos, y esto constituye un aserto bien dig no de ser refutado. No hay que esforzarse, para demostrar que los torcedores cubanos son verdaderos artistas, que en la elaboración del tabaco, han dado normas al mundo entero ya que nuestro sistema para poderse implantar en distintas naciones hizo preciso utilizar tabaqueros cubanos; cierto que, en muchos países, se elabora tabaco, pero no lo es menos que en Cuba perdura, como en ninguna parte, el verdadero arte del torcido. Pasa con esto, algo de lo que pasa con el tabaco en rama; éste se produce en todas las naciones, pero en cada una tiene su característica especial, cada cual puede hallar clientes, después de todo hay para ello una razón: el paladar se acostumbra a lo bueno y a lo malo y ya lo avisa cierto refrán: «para gustos, se hicieron colores»; pero, no hay en el mundo ningún producto nicotinado que pueda eclipsar el aroma y otras peculiares condiciones de nuestra rama de Vuelta Abajo; a pesar de que han hecho en su cultivo innovaciones, que no debieran consentirse, porque muchas de ellas no han servido para mejorar sus condiciones sino para imitar las de otras tabacos extranjeros que son y serán, eternamente, inferiores al nuestro.

ESTAMOS EN UNA HORA DE LUCHA INTENSA

«Es indudable—agregó el aludido fabricantes— que estamos atravesando un periodo de intensa lucha industrial y comercial, en el que somos atacados por un sector que estuvo ligado a nosotros, y se ha desplazado, para ir a trabajar fuera de Cuba, y es la hora en que debemos probar que donde se halla hoy, puede ser un industrial más como lo son otros allí residentes, pero que la verdadera producción del tabaco habano, está exclusivamente en Cuba, sin mixtificación o «camouflage» y en esa labor estáu interesados, deben estarlo, industriales y obreros, pues a tonos nos interesa. A manufactureros y torcedores compete la lucha, y ambos deben procurar que nuestros tabacos de exportación reúnan todas las condiciones apetecibles, por sus cualidades, su presentación y en los mil detalles que concurren a la perfección del producto. Ambos deben luchar por que la enorme competencia industrial no los aniquile en una lucha estéril, permitiendo enviar a los mercados nacional y extranjero, tabacos demasiado baratos, que no podran nunca ser de primera clase en los resultados, pero que por unos u otras combinaciones si serán detallados como de primera, porque ello redunda en el descrédito de la industria, y cuanto más desciendan las fábricas de primera categoría, peores serán las condiciones en que tenga que trabajar el obrero.

ME SIENTO OPTIMISTA

Terminó diciéndonos: No dudo que pueda venir una reacción en nuestra ayuda, me siento optimista, especialmente si todos los que estamos obligados, ponemos lo necesario de nuestra parte. El mundo está pasando por un desequilibrio, que reclama de todos los pueblos medidas que siendan a renovar los valores comerciales e industriales ya que las implantadas en estos últimos años han sido contraproducentes al bienestar de los mismos; y si como espero se modifica algo el «status» mundial, sería necesario que nos encontrara dispuestos a la defensa interna, pues si así no lo hacemos dentro de poco la industria atendrá que defenderse en un plano demasiado pequeño, por que el industrial no se elevará al plano superior, sino con el sacrificio del obrero, y el superior tendrá que competir bajando al lugar de aquel utilizando sus sistemas; por esa pendiente, no se necesita ser profeta, para anunciar lo que será muy pronto la industria tabacalera cubana.

—«Los tres factores, industriales, obreros y gobierno deben laborar tenazmente, dando cada cual facilidades y orientaciones al desenvolvimiento de esta industria, incomprendida todavía por muchos de los que vivimos de ella, y debemos aspirar a que puedan vivir otros muchos más.

Las aseveraciones de este industrial, nos han sumido en muchas reflexiones, sobre los problemas de la industria, unos que ya tenemos a la vista y otros amenazadores para el futuro de la misma.

TAMBIEN RECIBIO GRAVE HERIDA UNA NIÑA, HIJA DE LA MUJER DEL ATACANTE

Los celos fueron el móvil del suceso. El agresor se dió a la fuga, y más tarde se presentó en el Cuartel «San Ambrosio». La niña fué enviada al Calixto García y el otro herido a Columbia

En las últimas horas de la tarde de ayer, el barrio de Las Yaguas, situado en Luyanó, fué escenario de una sangrienta tragedia, por celos, habidas entre dos miembros del Ejército Nacional, uno de los cuales, con su revólver de reglamento, hizo seis disparos a su compañero, lesionándolo, así como a una niña a la que también alcanzó uno de los proyectiles.

EL LUGAR DEL SUCESO

En la casa número 116 del citado reparto, residen el soldado Manuel Delgado Hernández, destacado en el cuartel de San Ambrosio, su mujer Juliana Lezcano y una hija de ésta, nombrada Margarita Eustaquia Izquierdo, de tres años de edad, entenada, a la vez, de Delgado. En este lugar ocurrió la tragedia que vamos a relatar a nuestros lectores.

UNA INVITACION

El soldado Hernández, el sábado, invitó a su compañero y amigo Rodolfo Limendux Arteaga, de veinticuatro años, vecino de 12 número 172, en el Vedado y destacado en el cuartel de San Ambrosio, para que fuera a su domicilio ayer, domingo, a comer con él.

Limendux aceptó la invitación de su compañero de armas y por la tarde se dirigió al reparto Las Yaguas. A su llegada a la casa, se encontró con que Delgado Hernández y su mujer Juliana Lezcano sostenían una acalorada disputa, por lo que previendo algo serio, optó por marcharse.

EL SUCESO

Delgado Hernández, al ver que su amigo Limendux se retiraba, lo llamó aparte, diciéndole en tonos violentos que se había enterado de que Juliana le era infiel con él, por lo que uno de los dos estaba de más en este mundo.

Limendux trató en vano de convencer a Delgado de que todo eso eran celos suyos o chismes de algún enemigo que él tenía. Sin terminar las frases, Delgado, obsedido, sacó el revólver de reglamento y disparó sus seis cápsulas sobre Limendux, alcanzándole uno de los proyectiles.

Otra de las balas fué a hacer blanco en la niña Margarita Eustaquia, que aterrorizada de aquella escena, trataba de escapar junto con la madre para el exterior de la casa, a fin de resguardarse de una supuesta agresión.

LAS HERIDAS

Entre varios vecinos que acudieron al lugar del hecho, atraídos por las detonaciones, fueron conducidos a la Casa de Socorro de Luyanó el soldado Limendux y la niña Margarita, siendo asistidos por el médico de guardia doctor Machado, quien apreció al primero, dos heridas producidas por proyectil de arma de fuego, en la pierna derecha, con salida por su parte posterior. La menor presentaba una herida de igual naturaleza en la región costal derecha, con salida por la glúteo del mismo lado, siendo de carácter grave ambas lesiones.

LAS ACTUACIONES

El capitán Prado, al mando de la Estación de Luyanó, se constituyó en la Casa de Socorro, tomando declaración a los heridos, los que expusieron los hechos en la forma relatada.

SE PRESENTO EL AGRESOR

Tan pronto como Delgado vió caer al pavimento a sus víctimas, se dió a la fuga, desapareciendo de aquellos alrededores; pero más tarde se presentó en el cuartel de San Ambrosio, donde manifestó que había agredido a su compañero Limendux y a su entenada.

AL CALIXTO GARCIA

La menor Margarita Eustaquia, una vez asistida de primera intención, pasó al Hospital Calixto García para atender a su curación; y el soldado Limendux ingresó en el Hospital Militar de Columbia.

Próxima inauguración del servicio de tuberculosis para hombres y para mujeres en el hospital "C. García"

Los doctores Fernando Rensoli y Alberto Sánchez de Fuentes, cooperarán a la campaña iniciada desde el Dispensario Furbush. Adquisición de pneumotorax designación de un cirujano, etc.

Próximamente ha de quedar inaugurado oficialmente el Servicio de Tuberculosis de hombres y mujeres en los pabellones de madera, adaptados hace poco de acuerdo con los métodos modernos, en terrenos del Hospital Nacional General Calixto García. Dichos servicios estarán dirigidos por el profesor titular de Tisiología, de la Universidad Nacional, doctor Alfredo Antonetti, quien ha celebrado una extensa entrevista con el Secretario de Sanidad y Beneficencia, doctor Miguel Céspedes, en la que trataron de las obras que se realizan en los referidos pabellones, así como de la adquisición de los equipos necesarios para lograr un funcionamiento, lo más perfecto posible, de los mismos.

El alto mando sanitario lucha con el inconveniente de la escasez de recursos económicos; pero, no obstante, se hacen esfuerzos para lograr los fines que se proponen.

RENSOLI Y SANCHEZ DE FUENTES

Con el propósito de imprimir un paso de avance al sector de la atención de la tuberculosis pulmonar, el Secretario de Sanidad ha querido contar con el concurso de dos funcionarios competentes en la materia, los doctores Fernando Rensoli y Machado y Alberto Sánchez de Fuentes. El primero, al cesar recientemente en la dirección de Sanidad se ha hecho cargo de la dirección del Dispensario Furbush. El segundo, fué director interino del referido Dispensario hasta hace unos días, habiendo demostrado durante el tiempo que permaneció en el cargo su labor científica y administrativa.

Hace unos días el doctor Céspedes giró una visita al «Furbush» acompañado del doctor José Prats, Inspector General de Sanidad, quien tiene a su cargo todos los asuntos relacionados con el Patronato Nacional contra la peste blanca. El jefe de la Sanidad tuvo frases encomiásticas para el doctor Sánchez de Fuentes en quien advirtió dotes de organizador y competencia.

ADQUISICION DE MATERIAL

Terminada la visita al Furbush el Secretario de Sanidad aprobó la adquisición de modernos aparatos de pneumotórax—noticia ésta anticipada por el DIARIO DE LA MARINA—así como la designación de un cirujano honorario para realizar la intervención llamada frenicectomía que consiste en la solución de continuidad del nervio frénico a fin de provocar la inmovilización del diafragma del lado operado y, por lo tanto, la inmovilización pulmonar como método del reposo del órgano afectado.

Aprobó, asímismo, el Secretario de Sanidad la realización de obras de adaptación, entre ellas, la construcción de un pequeño departamento donde las enfermeras que prestan sus servicios en el Dispensario, tengan su ropa y «toilet».

PIDE EL CONCURSO DE TODOS

Hablando con los periodistas el Secretario de Sanidad nos declaró haría una llamada a todos los profesionales que, como el exdirector de Sanidad, doctor Fernando Rensoli, dedican sus entusiasmos a la campaña contra la tuberculosis pulmonar con el propósito de unificar los trabajos y, conjuntamente, proceder a una campaña de divulgación científica de profilaxis y tratamiento de la enfermedad.

TRATARON DE EMBARCAR COMO POLIZONES

Un nido de polizones, descubrió ayer el agente especial de la Aduana Rosendo Tejada al hacer un recorrido por los muelles de la Ward Line, donde estaba atracado el vapor Oriente de dicha compañía, pues sorprendió a cuatro sujetos que trataban de embarcar como polizones en dicho barco.

Los detenidos, se nombran Manuel González Freyre, vecino de Suárez 33; Ramiro Ortiz, José Ramón Pascual, ambos del propio domicilio y Alberto Pérez de Jesús María 24, quienes declararon que trataron de embarcarse por carecer de trabajo.

SUSCRIBASE AL DIARIO DE LA MARINA

M.E.C.D. 2016

TODO HACE CREER QUE CHINA SE PREPARA SERIAMENTE PARA UNA GUERRA CON EL JAPON

PONDRAN A PRUEBA LAS DEFENSAS DE SEATLE Y SAN FRANCISCO, EN E.U.

En el mes próximo habrá un simulacro de ataque aero-naval, partiendo de las islas Hawaii. La flota del Atlántico será la atacante, y la del Pacífico, la defensora de las costas yankees

SAN PEDRO, California, enero 22. (AP)—Si varias escuadrillas de aviones de la armada de guerra aparecen alguna madrugada, alrededor del día 15 de febrero, sobre las ciudades de San Francisco, Los Angeles, Seattle, y otros importantes centros de población del Pacífico, quedará probado, según los expertos navales, que las defensas de la costa occidental no son adecuadas.

El ataque desde el mar, entre el 10 y el 17 de febrero, será el punto culminante del problema «No. 14» de la marina. Los portaviones Lexinton y Saratoga, con casi todos los aviones de combate de la flota del Atlántico partirán mañana hacia Hawaii para desarrollar la primera fase del programa.

Volviendo de las Islas, la armada del Atlántico, que se llamará la «flota negra» atacará la costa, tratando de destruir o evadir la flota «azul».

Este problema, según las autoridades navales, es el más importante de cuantos se han presentado para probar las defensas de los Estados Unidos.

El vicealmirante Frank Clark, estará al frente de la flota atacante y el almirante Luke Mc Namee será el comandante de la armada azul.

En la flota negra habrá siete de los nuevos cruceros de 10,000 toneladas, y doce destroyers—todos barcos que desarrollan una velocidad máxima de 34 nudos por hora. El Saratoga y el Lexinton llevarán a bordo aproximadamente 200 aviones de combate.

La flota defensora consistirá de nueve dreadnoughts, nueve cruceros ligeros de la clase «omaha», cuarenta destroyers, 23 submarinos, el portaviones «Langley» y numerosos barcos auxiliares.

La flota negra saldrá de Honolulu el día 6 de febrero, y sus contrarios no pueden salir de San Pedro hasta después del día nueve. Según las reglas, los azules, pueden, sin embargo, colocar patrullas de submarinos, entre Seattle y San Francisco antes de esa fecha.

El almirante Clark lanzará el ataque aéreo a 100 millas de la costa, poco antes del amanecer.

El almirante Mc Namee tendrá a su cargo la tarea de patrullar 1.080,000 millas cuadradas de océano, desde Seattle a la Baja California, con el fin de interceptar el avance de la flota «enemiga» si es posible antes de que se lance el ataque aéreo.

El almirante Clark puede dividir su flota y atacar varios puntos a la vez o puede concentrar su ataque sobre un solo objetivo. Las maniobras que haga con ese fin, serán todas de acuerdo con su buen juicio y las necesidades del momento.

EL ULTIMO SINIESTRO

El último incendio de un ómnibus ocurrió el día 16 del mes en curso. Resultado: diez personas quemadas o lesionadas. Una de ellas gravemente.

Fué en la ciudad de Santa Clara, mientras una guagua embarcaba gasolina con el pasaje a bordo.

La noticia dice que «debido a la imprudencia de un pasajero al prender un cigarro», se inflamó la gasolina.

Pero, ¿es lícito proveerse de gasolina con el carro ocupado por el pasaje? Y si lo fuere, ¿sería humano? ¿No es siempre probable que algún viajero ignorante o descuidado cometa semejante imprudencia? ¿No debe evitarse tal posibilidad?

Este es uno de los aspectos más trágicos del problema de los ómnibus. Y, sin embargo, en los mismos alrededores de la Habana se sigue exponiendo diariamente la seguridad de los pasajeros con este acto, homicida, de echar gasolina sin ninguna consideración a la vida humana.

Si con sobrada razón se castigan los excesos de pasaje y de velocidad, con mayor motivo deben establecerse sanciones penales contra este atentado; y cuando, por excepción, fuere indispensable proveerse de combustible durante el viaje, lo más prudente sería exigir que se desmontara el pasaje.

A la policía preventiva y, sobre todo a la secreta y la judicial debiera encargarse la vigilancia y denuncia de esta imprudencia que tantas desgracias nos está costando.

En nuestra edición del día 20 decíamos un comentario editorial a la proposición de ley con que se intenta impartir orden y seguridad al servicio público de ómnibus en nuestro país. Sugerimos allí, con la intensión que el asunto demanda, lo que a nuestro juicio debe agregarse a esa proposición legislativa para completarla y asegurar la eficacia de la ley proyectada.

Con igual interés llamamos hoy la atención de los legisladores hacia los frecuentes incendios de los ómnibus al tomar gasolina.

Es uno de los peligros más graves del tránsito y quizás el más fácil de prevenir.

Nueva York es la ciudad más cara, y Los Angeles, la más barata de EE. UU.

NUEVA YORK, enero 22. AP.—Diez ciudades de los Estados Unidos con una población combinada de 19,107,400 habitantes según el último censo, han aprobado presupuestos que suman en total 1,079,182,592 dólares. Esto significa que cada habitante contribuirá a los gastos municipales con $57 en 1933 o sea $1.10 a la semana como promedio.

El año pasado los presupuestos combinados de esas ciudades eran mayores, sumando 1,228 millones 17,703 dólares.

Nueva York gastará casi tanto como nueve de esos ayuntamientos juntos, o sea la suma de 556 millones de pesos, contra $631,366,297 o 91,10 dólares per capita el año pasado.

Los Angeles, según el análisis de la Associated Press, es la ciudad grande menos costosa de la nación desde el punto de vista de los gastos municipales. Sus vecinos solamente pagarán $30.45 per capita.

PERECIO EN UN ACCIDENTE EL PINTOR VERA CORDOBA

MEXICO D. F., enero 22. (AP)—Rafael Vera de Córdoba, conocido pintor y escritor mexicano, falleció hoy como consecuencia de las lesiones recibidas al ser arrollado por un ómnibus.

Era director de la escuela de arte al aire libre de esta ciudad. El entierro se efectuará el lunes.

Los bolivianos esperan tomar fuerte Nanawa

El comandante Aguirre, de los bolivianos, fué muerto. Sigue la batalla con gran violencia

ASUNCION, Paraguay, enero 22.—El ministro de la Guerra no ha dado esta tarde ningún comunicado en la prensa acerca del desenvolvimiento de la batalla de Fuerte Navawa, que comenzó el viernes pero en los centros bien informados se dice que continúa librándose con gran violencia.

Las tropas paraguayas han logrado contener a un gran contingente boliviano que se calcula en cinco mil hombres. Las bajas bolivianas han sido grandes; pero no se dan. Oficialmente se informa que en el frente de Nanawa los bolivianos siguen sufriendo muchas bajas, entre ellas la del comandante Julio Aguirre que ha muerto. Gran número de cadáveres infestan los alrededores, mientras las bajas de los paraguayos son insignificantes.

LA PAZ, Bolivia, enero 22 (AP.)—La ciudad pasó el día de ayer a la expectativa de noticias de Nanawa, donde los ejércitos bolivianos han comenzado una nueva ofensiva contra las fuerzas paraguayas.

Las autoridades estiman que la ciudad de Nanawa será capturada de un momento a otro.

UN TALLER DE MUEBLERIA, DE CAMAGUEY, SE INCENDIO

CAMAGUEY, enero 22. DIARIO Habana. — A las diez de la noche comenzó a incendiarse el taller de mueblería instalado en la Iglesia de la Soledad, por la calle de Estrada Palma, quemándose gran parte de la existencia.

El edificio sufrió daños considerables, evitando la actuación rápida de los bomberos y autoridades, que hubiera mayores daños.

Un enorme público invadió la plaza de la Soledad.

LECHUGA.

Tres heridos en un vuelco, ayer en la carretera

Ocurrió el accidente al llegar a la curva de Cantarranas. Los heridos, atendidos en Marianao

MARIANAO, enero 22.—El guardia rural del servicio de carreteras Jesús R. Cárdenas condujo en la tarde de hoy al Centro de Socorros, a los señores Justo Guillermo Veitia, chofer, de 26 años de edad y vecino de Serafines número 9, en Jesús del Monte, que presentaba una contusión con hematoma y fractura en la región del pómulo derecho y escoriaciones diseminadas por todo el cuerpo, grave; Federico Cárdenas Mederos, de 27 años y con domicilio en Príncipe 18, escoriaciones diseminadas por el cuerpo, leve y Eduardo Valiente Leonard, de 36 años y vecino de Oquendo 15, una herida incisa en la región frontal, menos grave.

Según manifestó el guardia rural, encontró en los momentos, en que se hallaba de recorrido, al automóvil número 24519 volcado en una de las cunetas de la curva de Cantarranas, cerca de Arroyo Arenas, recogiendo a los heridos y trasladándolos a dicho centro para su asistencia.

En la Casa de Socorros se constituyó el sargento de la policía Usih tomándole declaraciones a los lesionados, quienes refirieron que no recuerdan en que dirección marchaban y que el accidente fué motivado al irsele el pasador del timón a Veitia, que era el que conducía la máquina.

Justo Guillermo Veitia fué trasladado al hospital Calixto García.

El accidente se estima casual.

AUSCULTACION — Por ABELA

—A ver, cuente usted.
—¿Qué quiere que le diga, doctor?

LA CAUSA DE LA RUPTURA ENTRE EL PTE. WILSON Y EL CORONEL E. MANDELL HOUSE

Revelaciones acerca de la más «extraña amistad que registra la Historia». Entrevistas con el Coronel House

POR GORGE SYLVESTER VIERRECK

(Del Magazine «Liberty» New York)

WILSON SE DESHACE DE SU PILOTO. FRACASO DEL CONVENIO DE PAZ EN LA COMISION DE RELACIONES EXTERIORES. LA LIBERTAD DE LOS MARES

ALGUNOS amigos de Wilson comenzaron a descubrir, que no había nada **claro, preciso y definido** en el auxilio intelectual del Coronel. La semilla de la desconfianza habilmente esparcida, estaba fructificando Entre los parientes y amigos de House, que habían tomado parte en las Conferencias, se cuchicheaba. Y algunos periódicos en París y Londres se hicieron eco de los rumores que circulaban respecto a desavenencias entre Wilson y House. Pero este sin desconcertarse, siguió su camino, oatiéndose aún con los **premiers** aliados. Demasiado sabía que ni Clemenceau, Lloyd George ni Orlando podían sancionar algunos de los compromisos contraídos porque de verificarlo, se verían cogidos prisioneros en sus propias redes.

Acostumbrado a luchar dentro de realidades sin complicaciones mesiánicas, habíase propuesto llegar hasta el fin. Quizás hubiera sido más acertado para él haber hecho su equipaje y regresado a casa juntamente con Wilson. Pero los aduladores de éste, que no le dejaban un instante, no concebían la posibilidad del fracasado. Para ellos, House estaba en el deber de permanecer en París.

Wilson sentíase muy molesto por su fracaso en el Senado de Wasnington, cuyos intereses no logró conciliar. Lo primero que dijo a House fué que la comida con que él había obsequiado a la Comisión de Relaciones Exteriores, había sido un fracaso ya que no pudo ponerse de acuerdo con ella. Esa atención fué una iniciativa de House, con la que Wilson ahora le azotaba el rostro. Pero su mayor enceno era con los senadores Knox y Lodge. Su odio a este último era impacable. House todo era guerra y derrota.

Cuando Wilson estuvo desgastado y débil a causa del ataque de **influenza** que sufriera en París le pidió a House que lo sustituyese en el Consejo de los Cuatro. No tenía nadie más en quien confiar, aun cuando sus relaciones con House habíanse quebrantado. Wilson, abatido y vencida su resistencia, al cabo, hubo de consentir en que no se fijase cantidad definitiva por el concepto de reparaciones en el convenio de Versalles. La mayor parte de las dificultades económicas que afectan hoy día al mundo, tuvieron su origen en las cláusulas de color indefinido del convenio de paz impuesto por los aliados.

Descorazonado Wilson, insistió en hacer cesar las reuniones de los Cuatro Grandes, para celebrar sesiones plenas, a las cuales concurrieron los delegados de las pequeñas naciones. Desazonado y vencido, envió un cablegrama al Almirante Benson en la Secretaría de Marina de Washington ordenándole el rápido envío a Francia del vapor George Washington, en el cual había hecho la travesía. Ese cablegrama, fué en seguida del dominio público, porque antes de su llegada a Washington fué interceptado por el Departamento de Espionaje de los aliados. Pero la **fanfarronada** no tuvo éxito. Lloyd George continuó apoyando las exigencias de Francia respecto del Saar y Wilson tuvo que ceder y cedió. Guiado por sus propias impresiones, unas veces se inclinaba a la derecha, otras a la izquierda, sin dirección fija, sin plan, se había deshecho de su piloto, House y viajaba sin rumbo en el mar proceloso de los debates. En ella concluyó arrojando por la ventana los catorce puntos, por tal de salvar la Liga de las Naciones. Los alemanes se dieron cuenta que habían confiado en catorce puntos, escritos sobre las aguas del mar. Los convenios de paz de Versalles y de St. Germán, balcanizaron a Europa y solo han servido para trastornar la estructura finaciera y económica, envolviendo en ella al globo terráqueo.

House por sí solo o unido a Wilson habría podido obtener condiciones de paz más razonables. Ambos cometieron disparates. Pero disparataron porque ya no harmonizaban. House vió que era una tontería en condescender en lo de las reparaciones a cambio de asegurar la adhesión a la Liga. Porque Wilson solo pensaba en las ideas, no en cifras, House, por el contrario, razonaba sobre ambas cosas, balanceando la una con la otra. Sus planes respecto de las reparaciones eran más cuerdos. Después de terminadas las grandes luchas en París, Wilson antes de su regreso tuvo dos largas entrevistas con House.

En esas entrevistas, escribe House en sus notas, nos limitamos al problema del Adriático, y al ingreso de Alemania en la Liga de las Naciones, recomendándole a Wilson que se entrevistara con los senadores en Washington con espíritu conciliador. Trátelos —le arguyó House— con la misma consideración que usted ha tratado en París, a los colegas extranjeros.» Wilson entonces le dijo: «House, he podido comprobar, que no es posible alcanzar cosa alguna en la vida que valga la pena, sin pelear por obtenerla. Pero tenga presente— argumentóle House— que la civilización anglo-sajona está basada sobre transacciones y avenencias» Los argumentos que proceden ilustran suficientemente las distintas disposiciones mentales de ambos amigos. Después de esta entrevista en París, Wilson y House nunca más volvieron a verse.

En la edición de New York World de 8 de diciembre de 1919 publicó un artículo Louis Seibold en el que afirmaba que tanto los diplomáticos como los políticos estaban persuadidos de que el Coronel House había perdido la confianza del Presidente Wilson. Esta fué la primera vez que esa sensacional noticia fué dada a la publicidad. En una entrevista que tuve con el Coronel House, le relaté mi conversación con Seibold después de la lectura de su artículo. Coronel House le dije, Seibold dice que Vd. le manifestó a Wilson que la ciudad de París había sido elegida por los aliados para las Conferencias y que más tarde descubrió el Presidente, que así no habían sido las cosas y que Ud. se dejó influenciar por los delegados franceses. Eso es una tontería —contestome House— Wilson y yo convenimos que el mejor lugar para las conferencias era Suiza. Pero al llegar a París, nos encontramos con que la República Helvética estaba amenazada de bolchevismo y que no sería prudente llevar allí nuestros deseos. Y entonces se discutió si Bruselas o París, quedando designado, esta última. Escribe Seibold, Coronel, que usted eliminó la libertad de los mares, cuando el convenio de armisticio y que guiado Ud. por Lord Cecil y Sir William Wiseman convino en llevar el asunto a la Liga de las Naciones, en lugar de incluir la materia en el Convenio de Versalles.

La libertad de los mares —contestóme House— fué mi propia creación. En mis visitas a Alemania e Inglaterra llevé en mi cerebro esa iniciativa exclusivamente mía, sin sugestiones de Wilson, ni de nadie. Y al regresar a América, Wilson la hizo suya, intercalándola en los catorce puntos. La tuve en cuenta, cuando el armisticio y traté de obtener el consentimiento de Lloyd George para su discusión en Versalles. Pero cuando en París, Wilson no hizo hincapie en el asunto, argumentando, que la Liga de las Naciones no le daría gran importancia, por la carencia de neutrales.

Se dice, Coronel House, que usted se rindió en lo de Fiumne y dijo a Orlando que Wilson carecía de propósitos en ese asunto y que usted podía conseguir que el aceptara todo lo que pudiera ser considerado razonable. No es cierto —argumentóme House— que yo me rindiera en lo de Fiumne, ni hice crítica de Wilson a Orlando, ni tampoco le manifesté que Wilson aceptaría lo que fuese aceptado por mí. También se dice por Seibold, Coronel, que usted regresó, sin dejar cumplidas sus obligaciones en Europa y su regreso se debe a enojos suyos.

Yo regresé a los Estados Unidos —arguyóme House— sin obtener el consentimiento de Wilson, quien no se encontraba en disposición de ánimo para conocer del caso. Mis obligaciones en Europa habían concluido y yo me sentía enfermo. Pero en su artículo, Coronel House, dice Seibold en suma, que los wilsonianos hacen a usted cargos, como el de que usted estuvo en Washington el ocho de diciembre varias horas y ni siquiera se personó en la Casa Blanca, que de haber visitado a Wilson, no habría dado a la publicidad su artículo en el que descorre el velo por primera vez de manera tan sensacional, de las desavenencias entre ustedes. A lo que hubo de contestarme House. Es realmente cierto, como afirma Seibold ser éste la primera vez que se da a conocer al público noticia de nuestra pretensa «separación». Pero está equivocado al asegurar que yo permanecí en Washington varias horas. La única ocasión que visité Washington después de mi regreso de Europa y antes de la muerte de Wilson, fué cuando «el residía en la calle S. Estuve en su casa y me encontré que había salido de paseo. Me acompañaba mi amigo James J. Lyon y me hospedaba en casa del magistrado James Mc Reynolds. Se me dijo también, que disgustado Wilson con la actitud asumida por usted había dado órdenes, que en lo sucesivo toda la corrsepondencia que Ud. le enviara fuese remitida al Departamento de Estado. Eso que usted me dice —replicó House— no es verdad. ¿Por qué no les pregunta a Mr. Fumulty? Lo he hecho Coronel —le repliqué— y Fumulty me contestó, que no recordaba haber recibido semejantes órdenes y que no tenía la menor idea ni noticia de la supuesta ruptura entre el Coronel y el Presidente ni que este perdiera en aquél la confianza que le dispensaba. Esas son las manifestaciones de Fumulty en la carta que me ha escrito, textualmente.

Cada cual ha querido interpretar a su modo, después de estudiadas las relaciones de amistad entre Wilson y House, las causas de la ruptura entre ambos. Según Ray Stannard Baker, sus desavenencias tuvieron como causa la de que House discrepaba de la opinión de Wilson en determinados puntos del convenio de Versalles, asegurando House que no hubo tal discrepancia. Cuando House tuvo noticia de la enfermedad que acometió a Wilson, regresó a su hogar en seguida. «El sitio que me correspondía en momentos tan críticos, cuando la muerte parece inminente es junto a Wilson»— me manifestó House.

A su regreso de Europa, el Coronel House le escribió al senador Lodge manifestándole que estaba pronto a comparecer ante la Comisión del Senado en defensa del tratado de paz Muchas veces antes a petición de Wilson mismo, House había estado en correspondencia con Lodge. Fué siempre su política, el estar en contacto con los mismos enemigos del Presidente Wilson. Pero esa actitud fué intrepretada en sentido inverso, en el de que conspiraba con el enemigo en contra de Wilson, siéndole por consecuencia desleal. Al revés de Wilson, House nunca consideró perfecto el pacto de Versalles. En su opinión, contenía muchas cosas buenas, de gran valer, pero no era una obra sacrosanta.

No tengo la menor duda —me dijo el Coronel House— que Wilson y yo hubiéramos podido llegar a un común acuerdo, de haberse logrado la oportunidad de vernos, después de su marcha a París.

¿Pero por qué el Coronel no se presentó en la Casa Blanca? Eso hubiera sido posible con arreglo a su temperamento, pero las circunstancias eran adversas. Ya toda la prensa se había hecho eco de su ruptura con el Presidente y él no podía acercarse a la Casa Blanca, sin ser llamado expresamente, porque de haber ido a ver su amigo enfermo y experimentar la desazón de que no se le permitiera la entrada, la negativa habría sido peor aún que la incertidumbre que padecía. Pero House hizo su tentativa para romper el hielo. Escribió a Wilson respecto del tratado. Para asegurar la entrega de su carta, se valió del Secretario de Justicia Mr. Gregory, quien la entregó al propio Wilson. Le aconsejaba a Wilson dijera al Senado que no dependía de su voluntad el variar las condiciones estipuladas con los aliados, pero que el Senado constucionalmente estaba en el derecho de llevar a cabo las alteraciones que quisiese, que él las aceptaría siempre que fuesen del agrado de los aliados. Este procedimiento, en el caso de fracasar el convenio, hubiera dejado caer la responsabilidad sobre el Senado y los Aliados. Ya entonces Wilson era impopular. Los aliados, por el contrario, eran populares. Wilson no contestó esa carta, ni a otra que le siguió por el mismo estilo. Parece raro que al abandonar Wilson la presidencia, House no hubiese intentado restablecer el antiguo contacto. Pero cuando tuvo lugar su primera visita a Washington después de la enfermedad de Wilson, House estuvo en su casa de la calle S y no encontrándolo, le dejó su tarjeta. El motivo de su viaje fué una invitación a comer que recibiera del Presidente Harding para abordo del yate de Cyrus Curtis, a cuya comida asistía el Vice-Presidente Coolidge.

House le satisface que Wilson, ni de palabra ni por escrito criticara sus actos. Y que una vez uno de los Secretarios del Despacho se permitió aludir ligeramente a él, saliéndole a la palestra en su defensa, el Presidente Wilson. Y aquellas personas que le rodearon en los últimos días de su vida, afirman, que Wilson siempre se expresó con cariño, hacia la persona que como House había compartido con él las responsabilidades del poder, durante siete años.

José E. MARESMA.
(Traductor)

LA NACION HACE PREPARATIVOS PARA LA GUERRA EN JEHOL, DONDE CHINOS Y JAPONESES SE HALLAN EN CONTACTO

El discurso pronunciado el sábado ante la dieta japonesa por el ministro Uchida ha sido calificado como «ridículos ladridos de un perro loco». Japón aumenta sus fuerzas en territorio chino

SHANGHAI, China, enero 22. —(AP.)— Las noticias procedentes de las apartadas áreas de China, indican que toda la nación hace preparativos para la guerra en Jehol y en las provincias al Norte de Chihli, donde los nipones y chinos están en contacto desde la ocupación, a principios de mes, de la ciudad de Shan Haik Wan por los japoneses.

Desde lugares tan apartados como Kalgan, en la frontera de la Mongolia, legiones del Norte de China se mueven hacia el Este en dirección a la provincia de Jehol, mientras otros millares de chinos toman posiciones al Sur de la Gran Muralla, a lo largo del ferrocarril Tien Tsin-Shan Haik Wan.

Todas estas fuerzas se mueven, al parecer, para prepararse ante la anticipada ofensiva japonesa en Jehol, y posiblemente también en Tientsin y Peiping.

El número de soldados que forman parte de estas concentraciones se desconoce; pero se hace variar desde ciento cincuenta mil a doscientos cincuenta mil hombres.

Además, fuerzas de la China Central están avanzando hacia el Norte, rumbo al área de guerra. Las noticias indican que el Gobierno nacionalista envía tropas desde Honan, Chihli del Sur y Shantung, suponiéndose que en el sector de concentración habrá doscientos cincuenta mil hombres en breve.

Aunque no se ha podido comprobar, se dice en los centros informados que la disposición de las tropas chinas, en Jehol, y al Norte de Chihli, es como sigue: en el Este de Jehol, 36,000 soldados al mando de Chang Yu-Lin, gobernador de Jehol; y en la parte central y occidental de Jehol, 50,000 soldados de Kalgan.

Al Sur de la Gran Muralla, diez mil soldados se encuentran frente a Shan Haik Wan, mientras más hacia Tientsin, a lo largo del ferrocarril, hay 28,000 hombres estacionados entre Chin Wang Tao y Chang Li. Cincuenta mil chinos prestan servicio entre Chang Li y Lwan Chow, mientras 30,000 están acampados entre Tientsin y el río Lwan.

Dícese que, además, hay treinta mil soldados en las cercanías de Peiping, a las órdenes de Chiang Hsiao-Liang, «Señor de la Guerra», a quien los japoneses tratan de eliminar de los asuntos militares del Norte de China.

Estas tropas están pobremente equipadas y cuentan con escasa dotación de ametralladoras, artillería y caballería.

Lo que nos ha de traer el futuro es un misterio; pero predomina la opinión de que los japoneses se proponen entrar pronto en Jehol, pero no en Chin Wang Tao, Tientsin ni Peiping.

Las intenciones de los comandantes chinos tampoco se han revelado, aunque parecen deseosos de luchar. Créese, sin embargo, que sus animosidades, como la de los japoneses, se debilitarán a causa de los vientos helados del Norte de Asia.

Mientras tanto, el Gobierno Nacional de Nankin continúa moviéndose detrás de la escena, aumentando las defensas de China y levantando sus fuerzas ofensivas.

Muchos creen que la guerra es inminente. Por otra parte, los experimentados en asuntos chinos admiten «perspectivas de guerra»; pero sostienen que «hasta ahora todo es paz».

Los japoneses han establecido un departamento de correos en Shan Haik Wan y tienen el propósito de establecer censores en las oficinas chinas, agregándose que tratan de incorporar Shan Haik Wan al Manchukuo.

El Mariscal chino Chang Hsiao-Liang, el ya famoso «señor de la guerra», quien, a pesar de los deseos nipones de eliminarlo de los asuntos militares del norte de China, se ha concentrado en las cercanías de Peiping, con 30.000 soldados, dispuesto a la lucha, una vez más, con las huestes invasoras.

CALIFICASE DE RIDICULOS LADRIDOS EL DISCURSO DE UCHIDA

NANKIN, enero 22 (China, (AP.)—Cáusticos comentarios se han hecho hoy, por el Gobierno Nacionalista chino, al discurso pronunciado el sábado ante la Dieta japonesa por el ministro de Estado, Uchida, en el cual avisó a China contra todo intento de invasión de la provincia de Jehol y declaró que el Japón busca la paz en esa parte del mundo.

La prensa local china refleja la misma actitud.

En los círculos oficiales se califica el discurso de «ridículos ladridos de un perro loco», mientras los periódicos vernáculos, que concedieron escasa importancia al discurso, publicándolo en páginas interiores, dicen editorialmente que «el único punto de interés en el discurso revela que el Ministerio de Estado japonés une sus manos al Ministerio de la Guerra para agitar la invasión nipona de Jehol».

Lo Wen-Kan, ministro de Estado del Gobierno nacionalista, comentando el discurso de Uchida, dice: «En cuanto a China respecta, el de Manchukuo, creado y mantenido por el Japón, debe desaparecer, restableciéndose la soberanía de China. Hasta entonces no habrá conciliación, reconciliación o perspectiva de arreglo».

CHINA ALARMADA ANTE LAS MEDIDAS MILITARES DEL JAPON

NANKIN, China, enero 22 (AP.)—Las noticias informando que se ha llamado a filas por el Gobierno japonés al reemplazo militar de este año y que tan pronto como ingresen en caja serán despachados los nuevos reclutas a Manchuria, en vez de quedarse en el Japón para aprender la instrucción militar, así como que los soldados japoneses que presten servicio en la Manchuria y que han cumplido ya, seguirán en el territorio por ahora, ha provocado graves censuras de parte del Gobierno nacionalista.

«Mientras la Liga procede con lentitud—dice—, el Japón continúa la agresión.

«Los estadistas de Ginebra, Washington, Londres y París—dijo—deben darse cuenta de que, a menos de que contengan la agresión japonesa, habrá ciertamente nuevas efusiones de sangre en el Extremo Oriente. El Japón y el mundo deben saber que el Japón no puede, por medio de las armas, obligar a China a que acepte las condiciones japonesas».

CHANG HSIAO-LIANG LLEGO, POR AVION, A SHANGHAI

SHANGHAI, enero 23 (lunes).—(AP.)— El general Chang Hsiao-Liang, comandante de los ejércitos chinos del Norte y Tuan Chi-Jui, ex premier de la China y representante especial del Gobierno de Peiping, llegaron hoy a esta ciudad por aeroplano, procedentes de esa ciudad.

El general Chang viene en calidad de representante del Gobierno nacionalista de Nanking.

UN ARROLLADO FALLECIO ANOCHE EN EL HOSPITAL

Anoche falleció en el Hospital Municipal, a consecuencia de las graves lesiones que presentaba, Rogelio Hernández Torres, de 50 años de edad, vecino de Jesús del Monte 341.

Hernández había ingresado en dicho Hospital el día 7 de enero del actual, procedente de la casa de socorro de Luyanó, donde había sido asistido de graves heridas y contusiones, que les fueron causadas en Calzada de Güines y Callejón de Riverón, al ser arrollado por un automóvil que conducía Daniel Alfonso, vecino de Habana número 37 en Güines.

El cadáver de Hernández fué entregado a su hermano, Angel Hernández, vecino de Infanzón, letra B con la obligación de que lo presente en la mañana de hoy en el Necrocomio para la práctica de la autopsia.

De ese hecho conoce el juez de instrucción de la Sección Quinta, quien ahora cambiará la radicación de la causa de lesiones graves a homicidio por imprudencia.

Clausurado anoche el primer salón de pintura de Artemisa

El Dr. Jorge Mañach habló en el acto y elogió la iniciativa llevada a cabo

ARTEMISA, enero 22. DIARIO Habana. (Villar, por teléfono).—Esta noche fué clausurado el Primer Salón de Pintura, organizado por la Asociación de la Prensa de Artemisa.

Al acto acudió un numerosa y selecta concurrencia.

El doctor Jorge Mañanch, invitado expresamente, pronunció una interesante conferencia, en la que elogió la iniciativa tan brillantemente llevada a cabo.

Puso de relieve la influencia de la cultura en el espíritu nuevo que se está formando en Cuba, y dejó sentada la necesidad de que cada pueblo del interior, y en ellos los grupos dirigentes, actúen con ardor agrupando las capacidades dispersas y latentes, para mejorar el ambiente cultural de cada localidad, por medio de conferencias, exposiciones, conciertos y otros actos.

Se refirió a las facilidades capitalinas, en que han venido desarrollándose los actos de cultura, mientras que se dejaba «al campo» que se las arreglase como pudiese.

Significa que son muchos los países del extranjero en que las gentes se reirían si se les afirmara que sólo vale la pena hacer esfuerzos culturales en las capitales o que viviendo en ellas, únicamente se puede llevar a cabo esa obra.

Elogió calurosamente la exposición realizada, que eleva notablemente el nivel cultural de Artemisa.

Otros conceptos, por demás interesantes emitió el doctor Mañanch, que fué entusiásticamente aplaudido por el auditorio.

El orador fué presentado por el señor Lisardo Villar, presidente de la Asociación de la prensa local.

Seguidamente, se inició un animado baile.

Informe sobre la bomba en la farmacia Sarrá

La Policía Judical asegura que fueron comunistas los que colocaron la máquina infernal

Desde el sábado, la Policía Judicial ha venido haciendo extensa investigación para esclarecer antecedentes, autores y detalles de la explosión de la bomba en una de las vidrieras de la droguería «Sarrá».

LO INVESTIGADO

El Segundo Jefe de dicho cuerpo policiaco, Pedro Anyaumat, y el agente Mariano Faget, tras de minuciosas pesquisas realizadas, han redactado su informe expresando que las dos damas que momentos antes de la explosión de la bomba transitaron por dicho lugar se nombran Angela y María Martínez, las que residen en Compostela 109, y quienes han declarado que al regreso de la droguería del doctor Taquechel a donde fueran a hacer unas compras, observaron que de la cuarta vidriera situada en la calle de Compostela, salía humo, por lo que, ignorando de lo que se trataba, dieron inmediatamente aviso al sereno de la droguería Francisco Marrero, produciéndose la explosión antes que éste pudiera prestar auxilio.

EL AUTOMOVIL 15

Asimismo, los citados agentes policiacos desmienten la versión de que momentos después de estallar la bomba, huyera rápidamente envuelto por el humo, un automóvil que llevara en su chapa un número 15.

LOS AUTORES DEL HECHO

Según la Policía Judicial, los autores del atentado al establecimiento del doctor Ernesto Sarrá militan en las filas del comunismo, descartando toda posibilidad de que sean otras personas impulsadas por inquina personal.

SE PROHIBE LA ENTRADA DE MENORES EN TODOS LOS ESPECTACULOS NOCTURNOS

El alcalde, jefe del Distrito Central, señor Izquierdo, ha ordenado ayer al jefe de espectáculos, doctor Fantony, la redacción del decreto correspondiente, prohibiendo la entrada en los espectáculos que se verifiquen en horas de la noche, de menores de nueve años o menos.

Fundamenta el alcalde su resolución, en que ha podido observar en estos días las molestias que ocasionan al público en general el llanto de los niños de brazos que son llevados por sus padres al teatro y la natural movilidad de los muchachos. A más de ésto, que considera impropio el que de noche estén en lugares públicos los niños de corta edad.

La Jefatura de Espectáculos cursará hoy las órdenes debidas a los empresarios, para su cumplimiento inmediato.

M.E.C.D. 2016

Bromas y Veras

Por J. ARISTIGUETA

"NADA nuevo de la bomba que explotó anteanoche en la droguería Sarrá», dice la Prensa, y eso no es absolutamente exacto. Y luego, la Prensa se queja de las censuras, cuando por fuerza ha de censurarse que diga tantas mentiras y ninguna verdad.

Porque ni en la droguería Sarrá, ni en ninguna otra, ha «explotado» jamás una bomba. Pues no faltaría más, que después de explotar la casa de Sarrá tantos productos químicos, se nos quisiera hacer creer que explota también bombas.

Sarrá explota un negocio y explota todo lo que puede (que para eso es comerciante) pero no se sabe que haya vendido bomba alguna.

Ahora que, si la Prensa se ha referido a la que «explosionó, hace poco, en una de las puertas de una de sus casas, ya es otra cosa. Y es otra cosa, porque una es que «explote» y otra que «explosione».

¡Qué más hubiera querido Sarrá que explotar hasta la bomba!

Así que, lo que Sarrá hace, con los productos químicos y con todo lo que puede, es «explotar», pero no «explosionar». El explota, y los demás, si no explosionan, poco les falta.

Y en cuanto a si hay o no algo nuevo, tampoco la Prensa está en lo cierto, pues si hay algo nuevo:

Hay de nuevo, la puerta, que ha sido necesario ponerla totalmente nueva, ya que la anterior quedó en lamentable (lamentable para Sarrá) estado.

Ya habría él querido no tener necesidad de que hubiera algo nuevo acerca de esa, que es la única explotación que no ha podido hacerse en su casa.

Por lo demás, no merece tampoco que se le dé tanta importancia al asunto. Ha sido uno de los pocos malos negocios de la casa, y hasta se pudiera asegurar que alguien pagará los vidrios rotos. Porque no se han roto más que algunos vidrios de la botica.

Y conste que explosionar una bomba en una casa de Sarrá, no tiene nada de extraño, porque casi todas son suyas ya.

El doctor José Ramírez Martínez ha denunciado que entregó una alfombra a un chofer, para enviarla a un colegio, y se la han robado.

No tiene nada de extraordinario y si el doctor lo piensa bien, abandonará su reclamación.

Hay que tener en cuenta que anda mucha gente por ahí tirándose en el suelo, y debe suponerse que alguien, dispuesto a revolcarse, haya aprovechado la oportunidad para hacerlo con cierta comodidad y limpieza.

No es lógico, por tanto, que se tire en el suelo también el doctor, sobre todo sin la alfombra. Que espere siquiera a ver si se la devuelven.

Y en último extremo, la cosa es de poca monta, pues ya es sabido que con el descenso que las cosas han tenido, con el poco precio que vale hoy todo, las alfombras, puede decirse sin temor á dudas ni a equivocaciones, que están tiradas.

Vamos, que las alfombras están por los suelos.

«Los fabricantes de tabacos de Tampa, están preparándose a la competencia con el trust de Trenton».

Así lo dicen los cables. Y se dirá que esa competencia no es de nuestra competencia, ¡sí, sí!

Porque los de Tampa harán lo posible por arruinar a los de Ohio; y éstos a los de Tampa; y tanto si es Trenton, como si es Tampa, la que triunfe, podemos decirles que maldita sea la gracia que nos hace a nosotros.

Porque vamos a pagar las consecuencias aquí.

Malditas Trenton y Tampa. Y así dejo malditas ambas ciudades, si son culpables de que empeore nuestro tabaco.

Maldita es Trenton! Y maldita es Tampa!

INTENSA PROPAGANDA POR LA APROBACION DE LA LEY DEL RETIRO FERROVIARIO

El señor Aurelio García Guerra, Delegado-Representante de la Hermandad Ferroviaria de Cuba, fundamenta sus gestiones para incluir a los obreros de la Compañía Cubana de Electricidad

Un extenso escrito nos remite el señor Aurelio García Guerra, Delegado-Representante de la Dirección Central de la Hermandad Ferroviaria de Cuba, sobre la modificación de la Ley de Retiro Ferroviario, para demostrar el fundamento de sus gestiones en torno a la inclusión de la Compañía de Electricidad y Gas, y de sus empleados y obreros, en los beneficios y obligaciones de dicha Ley.

Comienza haciendo un análisis del funcionamiento de las Compañías «Havana Electric Railway & Co.», y «Habana Central Railway & Co.»; el traspaso de sus propiedades a la Compañía Cubana de Electricidad; su comprensión en la Ley del Retiro, y su tributación durante ocho años, la que evadieron alegando distintos motivos, habiendo dejado cesantes a los obreros. Los Tribunales concedieron sus jubilaciones a más de trescientos empleados, que llevaban más de diez años de servicios. Y como en el mismo día que les daban de baja, las dos primeras compañías, les daba de alta la nueva Compañía, dichos señores no dejaron de trabajar ni un día, costando a la Caja de Jubilaciones más de medio millón de pesos.

Cita varios casos, y especialmente los de los señores Federico Porro Orfila, John Albert Thomson Dickie, altos empleados que lograron una jubilación crecida, sin dejar de cobrara altos sueldos por los servicios que seguían prestando a la Compañía Cubana de Electricidad y Gas.

Estima después que la Compañía al negarse a tributar a la Caja de Retiro, como lo hacían las anteriores, costó a ésta en los cuatro años ocho meses, prestando los mismos servicios que antes, muy cerca de dos millones de pesos, que dejaron de ingresar en dicha Caja. Y en cambio abonó la Caja durante ese tiempo, por las trescientas jubilaciones, $1.956.000.00.

Afirman que con su influencia venció a los ferroviarios, que desde 1928 comenzaron a gestionar la modificación de la Ley, y la juzgan responsable en la demora de las reformas. Niegan que los obreros y empleados tengan que tributar al ser incluidos en los beneficios y obligaciones de la Ley, con cerca de un diez por ciento de sus haberes, pues la Ley señala del 3 al 5 como máximo sobre el sueldo o jornal de los empleados y obreros, y un 2 por ciento para las Empresas.

Desconocían que hubieran sido reajustados, si que se les amenazaba con un reajuste si no lograban que se les excluyera de la Ley.

Aseguran que la Ley les protege desde el instante en que estén incluidos, sin la espera de diez años que alegan de un modo que saben es un sofisma, pues la mayoría de ellos tributaron durante más de ocho años y esto se les computa en las jubilaciones o pensiones. Y aducen que las jubilaciones se deben considerar para la protección de la ancianidad, la orfandad, la invalidez, la viudez o el desamparo. Que los pensionados hoy ascienden a 4.023, que siendo el promedio de sus familias de cinco personas, resultan veinte mil personas las que están pendientes de la resolución de la Cámara.

Cita el señor Aurelio García otras múltiples razones en su escrito, en pro de la justicia que encierra la reforma, y la inclusión de la Compañía Cubana en sus obligaciones.

EL DELEGADO SR. FELIPE MUÑIZ FONT

Nos remite un escrito el Delegado por los Jubilados y Pensionados a la Caja, señor Felipe Muñiz Font, en el que dirigiéndose a sus compañeros dice lo siguiente:

—He creído de mi deber exhortar a todos mis compañeros, hombres y mujeres, para que en defensa de nuestros intereses concurramos sin falta el próximo **lunes veintitres** (23) del actual a las **tres de la tarde**, para con la presencia nuestra alentar a los que públicamente han ofrecido «dar» una batalla para sacar la modificación de la Ley Ferroviaria.»

Usted debe de avisar a todos los compañeros que conozca para que ninguno falte a la Cámara: todos tenemos obligación de ir porque ese asunto a todos interesa.

No cabe excusa porque las ropas estén raídas o los zapatos rotos: acudamos asimismo, para que vean nuestro estado real.

UNA ALOCUCION DE LOS JUBILADOS

También los jubilados señores Aurelio de Prada, Andrés Barreiro, Mario Quesada, Pedro Suárez, Guillermo Maspeli, Carlos Maulin, Alberto Rodríguez, Benito Suárez, Enrique Ambrado, Luis Valdés y L. Zúniga nos ruega la inserción de estas líneas en nombre de los jubilados.

A LOS SEÑORES REPRESENTANTES EN PARTICULAR Y A LA OPINION PUBLICA EN GENERAL.

Existen en la actualidad convertidos en «carga» de los obreros y empleados en activo, de Ferrocarriles, Tranvías y Transporte Terrestre en General, varias centenas de ex empleados o de sus familiares de la que fué llamada Cía del Gas y Electricidad de la Habana, de la que según la conciencia de todos, la actual Cía Cubana de Electricidad es una continuación.

De acuerdo con nuestra manera de entender. Es dando el pecho, y no zafando el cuerpo, como se le hace frente a las grandes crisis, y es sirviéndole de báculo a los ancianos, proporcionándole el reposo y la medicina a los enfermos, el consuelo a las viudas y el «pan» a los inocentes e indefensos huerfanitos, como se debe atender a los compañeros «caídos» o desaparecidos. Y no negándose a contribuir y lo que es peor todavía, disputándoles los contados centrugos de pan.

Esto desde el punto de vista material, será muy práctico; pero desde el punto de vista moral, constituye el peor de los ABANDONOS y el peor de los EGOISMOS.

Nos consta que la mayoría de los empleados sobre todo de los humildes quieren la inclusión, pero no pueden exteriorizar su opinión.

CINCO MUJERES Y VARIOS HOMBRES DETENIDOS POR PROVOCAR UN ESCANDALO

Los vigilantes 882 y 1778, procedieron a la detención de Tomás Terril García, de 19 años, vecino de Altarriba y San José; Armando López García, de 16 años, vecino de San Anastasio 15; Argelio Torriente Curbelo, de 23 años, domiciliado en Misión 21 y a cinco mujeres más, que se encontraban en la azotea de la casa Someruelos 62, por Misión formando un fuerte escándalo, alterando el orden.

Casos y Cosas

HACIENDO JUSTICIA

Hace varios días,
en vulgares versos,
yo hablaba en defensa
de los **fotingueros,**
ya que, condolido,
me dijo uno d-ellos,
que no les dejaban
buscarse el sustento
en horas de tránsito,
por lugares céntricos.
Efectivamente,
cuando no van llenos
—léase vacíos—,
no tienen derecho
a ir por los lugares
donde el movimiento
es, a ciertas horas,
algo más que serio.
Yo los defendía,
repito, creyendo
que si se tomaban
en cuenta mis versos,
un gran beneficio
les hacía a ellos;
pero luego supe,
por quien sabe d'eso,
que la susodicha
medida, muy lejos
de perjudicarles,
les causa provecho.
Porque es evidente
que, yendo y viniendo,
gastan gasolina
y corren el riesgo
de cerrar el tránsito
a cada momento,
cosa que les roba
combustible y tiempo.
Cerca de esos sitios,
según me dijeron,
existen piqueras,
y ahí pueden ellos
esperar tranquilos
a los pasajeros.
Así, pues, recojo
los vulgares versos
de hace varios días,
y disparo estos.
—no menos vulgares,
pero más concretos—
aunque sólo sea
para hacer, con ellos,
justicia a quien supo,
con noble talento,
dictar una orden
digna de respeto.

Sergio ACEBAL

VIBOREÑAS

NOTA AMOROSA

Siempre con toda mi preferencia la primera.

La bella y gentilísima figulina Margot Rodríguez y Gutiérrez flor-sonriente del jardín viboreño, ha sido pedida en matrimonio por el estimado joven Fernando Rivero, a sus amantes padres los apreciables esposos señora Casilda Gutiérrez de Rodríguez y señor Jesús Rodríguez.

A las muchas felicitaciones que están recibiendo tan linda japonesita y el afortunado joven, unan la mía muy expresiva, deseoso de que pronto me comuniquen la que ha de ser para ellos memorable fecha.

SRTA SARAH MARIA LOPEZ

La gentil figulina hija de los apreciables esposos señora María Luisa Fernández y el amigo Liberato López Fundora, Presidente reelecto del Club de Comunicaciones, que durante muchos días ha sufrido una molesta dolencia, se encuentra ya en el más satisfactorio estado, y pronto disfrutará de perfecta salud.

Me complazco en consignar tan agradable noticia, felicitando a Sarah María, la mimada princesita del hogar de María Luisa y Liberato.

PURA BIGTHE

Completamente restablecida ya la bella y muy graciosa amiguita, después de haber permanecido recluída en su residencia a causa de una molesta dolencia en la garganta y algunas fiebres.

La bella «Gatica», como familiar y afectuosamente es nombrada, dispónese ya a asistir a su predilecta «Bombonera», en la que es siempre muy admirada.

Mi enhorabuena muy expresiva le dedico.

HORTENSIA MORALES LOPEZ

Lamentablemente no puedo decir lo mismo de tan interesante trigueñita que padeciendo un fuerte ataque grippal ha sufrido una complicación, que aunque felizmente no es de cuidado, ha de retardar su completo restablecimiento.

Crea Hortensia, la admirada amiga, que mucho lo lamento, siendo mis mayores deseos dar cuenta cuanto antes del perfecto estado de su salud.

INSTITUTO PESTALOZZI

Mi distinguido y bondadoso amigo el experimentado pedagogo señor Diego Rebardy, Director de este afamado Instituto en Diez de Octubre número 520-A., ha tenido la atención de participarme que el cuadro de profesores con los que cuenta en su noble misión de la enseñanza es el siguiente:

Señorita Reina Margarita Torres, Graduada de la Escuela del Hogar, diplomada y especializada en las asignaturas de Taquigrafía, Mecanografía y Ortografía.

Señor Manuel Ramos Izquierdo, Profesor de Taquigrafía, sistema Pitman.

Mr. R. Linder, Francés, Inglés y Alemán y también el Director señor J. D. Rebardy, ambos de reconocida capacidad pedagógica.

Teneduría de Libros y Contabilidad Analítica,, Aritmética Mercantil, Ventas, Anuncios y Derecho Mercantil, a cargo del señor M .G. Luque, Director fundador de la Academia de su nombre.

Puedo decir ante este cuadro de excelentes profesores: Pocos pero escogidos, como lo comprueba la sólida educación que reciben sus alumnos.

MY LITTLE SWEET CAT

Es el título de un bailable norteamericano, de autor desconocido, que será instrumentado para la «Orquesta Social», que tanto se destaca ya dirigida por la simpatiquísima figulina María Antonia Pedroso.

Aunque es inútil la traducción de ese título, de más no estará la diga:

«Mi pequeña y Dulce Gatica», que me parece más cariñoso en nuestro idioma.

Yo espero que las «gaticas» de la «Orquesta Social», acojan con cariño a su compañera musical....

GRAN CINEMA

En matinée, tanda de la tarde y por la noche:

Episodio número tres de «La Profanación de una Tumba».

«Juventud Triunfante», de Ramón Novarro y Madge Evans y «Lejos de Broadway», de John Gilbert.

Mañana lunes «La Ex-Señora», por Ruth Chatterton.

DR. ESTEBAN VALDES CASTILLO

Tan servicial amigo, afamado especialista en enfermedades nerviosas, ha venido a residir entre nosotros y ha fijado su residencia en Patrocinio y Párraga número 2.

Correspondo a su ofrecimiento, con mi más afectuoso saludo de bienvenida y deseándole las mayores prosperidades.

NUEVA RESIDENCIA

La distinguida dama Dolores López viuda de Varona, en compañía de sus hijos ha fijado su residencia en Centurión número 14, Loma de Chaple, en la que por mi conducto se ofrecen a sus relaciones sociales.

Las complazco, les deseo muchas prosperidades en su nuevo hogar y les quedo agradecido por su atento ofrecimiento.

CELEBRANDO LOS QUINCE

De un agradabilísimo recibo disfruté el sábado, celebrado por los apreciables esposos señora Amalia Hernández de Verdeja y señor Miguel M. Verdeja en honor de su idolatrada y única hija Amalita que ese día cumplía los quince años, la risueña edad, la que anhelan cumplir las figulinas, tal vez pensando que en ella cumplen su mayoría de edad... con todos los derechos, con todas las consideraciones y homenajes que se merecen siempre nuestras admirables mujercitas.

Y a su confortable residencia de San Lázaro 66 me fuí para saludar personalmente a Amalita, encontrándome que su recibo íntimo era un gran recibo por el número de señoras y de señoritas que asistieron, habiéndolo hecho antes otras por la tarde.

Y mis deseos de ser cortés con Amalita viéronse satisfechos y bien premiados con el más cordial recibimiento de sus padres, teniendo el gusto de saludar a muy apreciables personas.

Los queridísimos tios de esta gentil mujercita en miniatura, alumna muy aventajada de mis amigas las doctoras Felicia Guerra y Mercedes Sirvén, directoras del gran Colegio Estrella, señora Carmela Hernández y mi gran amigo Victoriano Zabala fueron a saludarla por la tarde, privándose de su recibo a causa de su reciente duelo.

Dos figulinas admirables, que bien lo merecen por su delicada belleza y su talento artístico, nos obsequiaron con obras de concierto excelentemente interpretadas.

Eva y Mirta Reyes, la graciosísima violinista y la gentil pianista.

Y el programa bailable, pues se bailó hasta cerca de las tres de la madrugada, lo hizo la orquesta de Caiñas, incansable y con los más deliciosos sones y fox.

Con mi bondadosa amiga Amalia permanecían las siguientes damas:

Aurora Mancini de Gómez, de mi mayor consideración y afecto.

María Luisa Masegosa de Yanes, joven esposa del servicial amigo Alvaro Yanes.

Amada Mont de Juliach, Florinda Gómez viuda de Sánchez, Angelita Alonso de Meunier, Serafina Fernández de Alvarez, Adelaida Fernández de Alvarez, Nena Valdés Tur de Ventura, Rosario Jerez de Vega, Margot T. viuda de Mendoza, Generosa del Valle de Goya, Sara Peñalver de Hernández, María Luisa Riera de Mederos, Ramoncita Molina viuda de Cabrera, Iluminada Real de Madam, María Teresa Llorent viuda de Linares, Nena Hernández de Cabrera.

Y la respetable dama Nieves Amado viuda de Verdeja, abuelita paterna de Amalita.

Las siguientes señoritas:

Hilda Juliach, bellísima figulina, rozagante en la más hermosa juventud que sonríe, y tan linda amiguita sonríe deliciosamente.

Missie y María Guitián, Ana Cao, Adela Alvarez, Adela Victoria, Adolfina y May Cooperman, Dulce M. Richard, Ruth Bello, Eladia Pichardo, María Cristina Alvarez, Beatriz Presa, Concepción Riera, Olga Meunier, Aida Verdeja, María Teresa y María Luisa Torres, Ana Rojas.

Mina Hart, Elvira del Castillo, Carlota y Raquel Fina, Olga Sánchez, Estela Giroud, Fela Borges, Olga Brown, Isabel Solís, Graciella Alvarez, Luisa Sánchez, Ramona Pérez, María de Jesús Brito, María del Carmen Sánchez, María Elena Gómez, Hortensia Chacón, Elvira y Emilia Berenguer, María Cristina Alvarez...

Un riquísimo buffet nos fué brindado, inagotable, así como un exquisito ponche, atendiendo Amalia, Miguel y sus familiares con gran delicadeza a sus amistades.

Y en pleno baile, cuando las alegres parejas, alegres y dichosas, celebraban los quince años de Amalita Verdeja, me retiré de ese dichoso hogar de Amalia y Miguel, los afables esposos Hernández-Verdeja, a quienes reiteré mis votos por que siempre la vean disfrutar de una vida dichosísima.

SOCIEDAD ARECA

Abrió sus puertas la noche del sábado el feudo arequeño para celebrar un baile en honor de la directiva saliente y de la entrante que ahora preside el querido amigo «Goyito» Guas, y asistí para felicitarlo, después de bastante tiempo que no lo hacía.

Pocos momentos pude permanecer en Lagueruela y Segunda, pero fueron suficiente para charlar detenidamente con mi bella y admirada amiga Sara Rodríguez Parra, la más entusiasta arequeña, la más constante y más laboriosa.

Saludé con «Goyito» a su joven y amante esposa Elvirita Inclán de Guas.

A la joven y bella dama Inés Méndez D-Costa.

A las señoras María Fránquiz de Pérez, Cuca Portela de del Pino, María Luisa Reyes de González, Teresa Ruiz de Medina.

Y entre las señoritas:

La lindísima Lourdes Rodríguez Parra.

Olguita Vidal Blanco, de tan bellos ojos negros, como siempre una «Ma.urrita» admirable.

Catalina y Teté Inclán, Merceditas Milian, Merceditas Rodríguez de la Elena del Mazo, Hortensia de la Cruz Muñoz, Mercedes Portela, Oria Hortensia y Otilia Vildósola, Hortensia Obregón, Regla Pérez, Etelvina Vázquez, Estelita Navarro, Erlinda Ana María y Aurea Pellico.

La linda rubia Rosita Milián, siempre sonriente.

Y la soberana Librada del Carmen Flores, cuyo apellido confirma por ser la más bella y admirada flor.

Muy pronto daré interesantes noticias de esta prestigiosa sociedad, en la que tan atentos amigos cuento.

FELIZ ANIVERSARIO

Cumplen hoy 23 años de casados los estimados esposos señora Amelia Yanes de Trigo y el señor Segundo Trigo, padres de la simpatiquísima y escultural figulina Yolanda Trigo, poseedora de la más dulce voz, con la que siempre triunfa.

Esta noche, en su elegante residencia de Centurión número 2, Loma de Chaple, ofrecen un recibo a sus amistades.

Yo, que entre ellas me cuento, no faltaré para saludarlos personalmente y desearles cumplan sus bodas de diamante.

Urbano DEL CASTILLO

MAGNESIA DE SARRÁ
Sabrosa-Espumante-Anti-Acida
Inmediatamente alivia:
Jaquecas, Mareos, Acedías.
ASEGURE UN DIA FELIZ
Todas las mañanas como una cucharada.
DROGUERIA SARRÁ
LA MAYOR

CRUCIGRAMAS

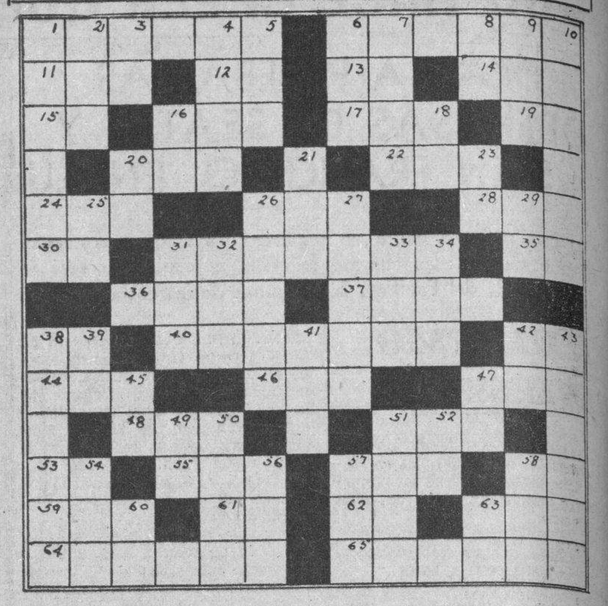

HORIZONTAL

1 Lo que se guarda.
6 Piedra dura.
11 Pájaro fabuloso.
12 Es (ing.)
13 Prefijo privativo que indica supresión.
14 Antigua ciudad del Asia Menor.
15 Grito de dolor.
16 Repetición del sonido.
17 Santa (abr.)
19 Ter. de infinitivo.
20 Nombre de mujer.
22 Nombre de mujer.
24 Hijo de Apolo.
26 Dios (lat.)
28 Isla del mar de Irlanda.
30 Muy sobresaliente.
31 Figura de dragón monstruoso que se sacaba en algunas poblaciones en la procesión de Corpus.
35 Dios egipcio del sol.
36 Hoguera.
37 Novela de Anatole France.
38 Lago de Africa.
40 Crustáceo.
42 Post-Scriptum.
44 Pronombre demostrativo.
46 Rey de Judá.
47 Reptil.
48 Guante de esparto.
51 Yerno de Mahoma.
53 Pronombre personal.
55 Malla.
57 Yo (lat.)
58 Don Tomás (ini.)
59 Adverbio de lugar.
61 Nota.
62 Seis.
63 Novelista francés.
64 Porción.
65 Nombre dado por los griegos a la Gran Bretaña.

VERTICAL

1 Vasta península de Asia.
2 Adverbio de tiempo.
3 Afirmación en el dialecto provenzal.
4 Que posee una gran fortuna.
5 Animal.
6 Me pertenecen.
7 Preposición que denota antelación.
8 Nota.
9 Constelación.
10 Provincia de la antigua Francia.
16 Pronombre.
18 América del Norte.
20 Preposición.
21 Carece de belleza.
23 Antes meridiano.
25 Vosotros.
26 Pieza de teatro.
27 Molusco.
29 Ter. de infinitivo.
31 Movimiento convulsivo habitual.
32 Altar.
33 Especie de cuervo.
34 Departamento en Francia.
38 Licor delicioso.
39 Pronombre.
41 De este modo.
42 Río de Italia.
43 Utensilio de cocina.
45 Artículo.
47 Prefijo que denota duplicación.
49 Patria de Abraham.
50 Una de las arpías.
51 Ligero.
52 Artículo neutro.
54 En el Perú.
56 Hijo de Jacob.
57 Primera mujer.
58 Composición escrita para dos voces o instrumentos.
60 Ante Cristo.
63 Nota.

La solución mañana

SOLUCION AL CRUCIGRAMA ANTERIOR

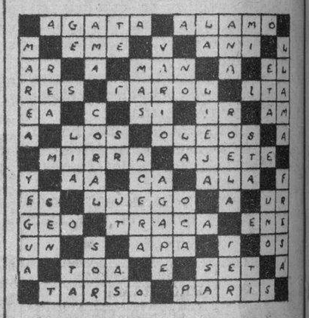

La herencia de un expósito de la Casa Cuna

El juzgado llama a los que se crean con derecho a disfrutar de los bienes del fallecido

El Juez de Primera Instancia del Oeste, ha librado edicto haciendo saber el fallecimiento—ocurrido el 17 de febrero de 1932, en aguas del Golfo y frente al Parque Maine—, a consecuencia de un accidente por sumersión, del asilado de la Casa de Beneficencia y Maternidad de la Habana, que se nombraba Armando de Jesús Valdés, cuyas demás generales aparecían ser: natural de la Habana, de raza blanca, de veintiún años de edad, ingresado en dicha casa-cuna en 25 de junio de 1910, a los dieciseis días de nacido. Este individuo deja como bienes, la centésima parte de las casas San Ignacio, 80; Ricla, 13; Ricla 15 y Refugio letra A; la centésima parte, también, de $20,436.85 que existían depositados en 30 de junio de 1926, por concepto de rentas de las aludidas casas, hasta el 22 de julio de 1932 y se llama a los que se crean con derecho al patrimonio, para que dentro de dos meses comparezcan al Juzgado a formular las alegaciones que estimen pertinentes.

M.E.C.D. 2016

RADIO Y ELECTRICIDAD

Por ALBERTO GIRO

TRASMISIONES PARA HOY
ESTACION C M W
585 Kilociclos

7.30 a. m. DIARIO hablado
10.30 a. m. Charla con los niños
11 a. m. Nena Cuenco y su grupo
12.00 m. Crónica social y programa por la orquesta típica femenina Social.
1.00 p. m. DIARIO hablado
1.30 p. m. Mosaicos C. M. W.
2.00 p. m. Receso
4.30 p. m. Orquesta de Raimundo Pla con Luisito Valdés.
5.30 p. m. La Abuelita Zapatona
6.00 p. m. DIARIO hablado
7.00 p. m. Hora dirigida por Tomasita Núñez.
8.00 p. m. Comedia El doctor Centeno, por el cuadro que dirige Enrique Sierra. Programa musical por el Conjuto Multiple. Charla por el doctor Jorge Mañach.
9.00 p. m. Orquesta de Raimundo Pla, con Luisito Valdés.
10.00 p. m. Buenas noches

ESTACION C M C
240 Kilociclos

10.30 a. m. Desde Los Precios Fijos.
6.45 p. m. Acebal y del Campo
8.00 p. m. Cadena Nacional, señora Mercedes Menéndez, soprano e Hilda Gómez, mezzo soprano y pianista, interpretarán las canciones de más éxito.
8.30 p. m. Concierto por la orquesta Ignacio Cervantes dirigida por el maestro G. Roig, con la soprano no Zoila Gálvez.
1 Danza Bohemia, Smetana
2 Villanella, capricho, Dell-Aqua soprano señora Zoila Gálvez acompañada por la orquesta
3 Gitana, capricho español, Silvio Ricardo
4 Lakmé, Romanza, Delibes, soprano señora Zoila Gálvez acompañada por la orquesta.
5 Sueño de otoño, vals, intermezzo, Joice.
6 Danza oriental, chino, Cady
9.00 p. m. Hora oficial Observatorio nacional
9.01 p. m. Mercedes Menéndez e Hilda Gómez, cantantes y pianistas, continuan interpretando las más famosas canciones.
9.30 p. m. Orquesta Ignacio Cervantes dirigida por el maestro G. Roig, soprano señora Zoila Gálvez
1 Italianos en Argelia, obertura, Rossini.
2 Barcarolla, H. de Blanck
3 Gavotta Soro
4 Fausto, Aria de las joyas, Gounor, soprano señora Zoila Gálvez acompañada por la orquesta
5 La viuda alegre, selección, Lehar.
10.00 p. m. Desde Montmartre Jazz Band y Son.

ESTACION C M C C Y
1320 Kilociclos

7 a 7.30 DIARIO Deportivo del Aire.
7.30 a 8 Trozos escogidos de las Operas.
8 a 8.30 María Cervantes.
8.30 a 9 Media hora con los grandes intérpretes del piano. Programa Giralt.
9 a 10 p. m. Programa del tenor Adrián Elorza.
2 Sansón y Dalila, de Saint Saëns por la señorita Amelia Faber
3 El Mambí, criolla de Luis Casas Romero, baritono Irigoras
4 Recitaciones por la poetisa Thais Adoración, de la recitadora.
5 Oh, dulce misterio de la vida, de Herbert, tenor Elorza
6 Corazón, no pidas más. de Lecuona, señorita Faber
7 María Marí, de E. di Capua, baritono Irigoras
8 Recitación de la poesía En el gabinete de la manicura, de Pedro Mata por la Poetisa Thais.
9 Mi vieja, de Guerro por el tenor Elorza
10 Claveles rojos, couplet de Bódalos, señorita Faber
11 El Presidiario, de Alvarez, baritono Irigoras
12 Tema y buenas noches
Tema La Leyenda del Beso
Acompañante: Julio Guisasola

ESTACION C M A F
The International Broadcasting Co
680 Kilociclos

PROGRAMA
1.30 p. m. Re-trasmisión del programa de la National Broadcasting Company, por conducto de la Estación W 4 X B de Miami, Florida
2.30 p. m. Programa El Encanto
5.00 p. m. Melodías de la IBC
6.00 p. m. La hora del Cocktail
7.00 p. m. Melodías cubanas
7.15 p. m. Los Trovadores Ipana.
7.45 p. m. Noticiario en inglés
8.00 p. m. Un poco mejor que lo mejor.
8.30 p. m. De la Habana a la Puerta de Oro
8.45 p. m. Concierto Sinfónico
9.15 p. m. Recital de Organo
9.30 p. m. Selecciones de Opera
10.00 p. m. El septeto Cuba
11.00 p. m. Síncopas de la IBC

ESTACION C M C D
1140 Kilociclos

3.30 p. m. Hora Artística de La Elegante tomando parte la soprano Graciella Santos y el Conjunto Moreno, bajo la dirección del Maestro Eugenio Moreno.
PROGRAMA
1 Tema musical Vals Enchantee
2 La Rosa, vals Intermezzo, conjunto Moreno.
3 Señora tentación, canción de Lara, Graciella Santos
4 Sicilietta, capricho, conjunto Moreno.
5 Matinal, canción de Carmelina Delfín, Graciella Santos
6 Danza de Anitra de Grieg. Conjunto Moreno.
7 Serenidad canción de Arturo Guerra, Graciella Santos
8 Amranthus, capricho, conjunto Moreno.
9 Asomaba a tus ojos una lágrima, canción de Gonzalo Roig, G. Santos.
10 Yo te amo, romanza de Grieg. Graciella Santos
11 Españita, tanda de valses españoles, Conjunto Moreno.
12 Flor del Yumuri, canción de Anckerman. Graciella Santos.
13 Barcarola de Les Conntis de Hoff mann de Offembach. Conjunto Moreno.
14 Nunca digas, canción de J. del Moral. Graciella Santos
15 Danza número 1 deMoszkowski. Conjunto Moreno.
16 Tema musical vals Enchantee (Acompañamiento po rel maestro Eugenio Moreno).

ESTACION C M B S
Calzada y H. Vedado
730 Kilociclos

10 a 11 Programa bautizo de un niño por radio.
11 a 12 Programa de la hora de almuerzo con la Orquesta Muñoz.
7 a 8 noche programa Majestic
8 a 9 y 30 Programa Fu Man Chu
9 y 30 a 10 y 30 Programa a cargo del Profesor Cuevas.

C--M--W
585 Kilcs.
HOY, A LAS 5.30 P. M.
LA ABUELITA ZAPATONA
CONVERSARA CON TODOS
SUS NIETECITOS

Con cristales finos
$8 El Almendares
Obispo 54 y
O-Reilly 39, entre
Habana y
Compostela

Crónica Habanera

EN SUS QUINCE

TERESA PUJALS

Fecha de grandes satisfacciones será la del hoy para la encantadora señorita Teresa Pujals, con motivo de cumplir los quince años, la edad de las dulces ilusiones.

La señorita Pujals, que recibirá en este día numerosas felicitaciones es hija del distinguido matrimonio Enrique Pujals y Magdalena Hernández.

SANTOS DE HOY: SANTOS RAQUEL E ILDEFONSO

Celebran su santo en la festividad de hoy un grupo de damas:

Raquel de los Reyes, esposa del doctor Emilio Carrera Peñarredonda.

Raquel Montoulieu, esposa del señor Alvaro Sánchez Batista.

También está de días su hija la joven señora Raquel María Sánchez de Hevia.

Raquel Rigol de Galbis.

Raquel Ruz de Gutiérrez; Raquel Pérez Carrillo de López Toca, y Raquel Vianello de Bacallao.

Entre las señoritas:

Raquel Pérez Rodríguez, bella joven.

Raquel Mestre; Raquel Aballí y Raquel López Callejas y Raquel Cowley y Silva.

También celebran su día en la festividad de San Ildefonso, los siguientes personas:

Las señoras Alfonsa Abril Viuda de Cruz Muñoz y Alfonsino Caos de Lecuona.

Entre los caballeros:

El doctor Alfonso Duque de Heredia, Senador de la República y antiguo periodista y caballero muy estimado en los círculos sociales.

Alfonso Gómez Mena, preeminente hombre de negocios y su hijo el joven Alfonsito Gómez Mena.

El doctor Alfonso Bernal, catedrático de la Universidad de la Habana.

Alonso Franca y Alvarez de la Campa, conocido caballero de nuestra sociedad.

El doctor Alfonso Forcade, distinguido diplomático cubano.

Alfonso Amenábar, Jefe de la Policía Urbana del Distrito Central.

Alfonso González; Alfonso Griffol; Alfonso Galán.

Alfonso Mugía, antiguo redactor de este diario.

Alfonso Pesant, Cónsul del Principado de Mónaco.

Alfonso Martí; Ildefonso Urra.

El doctor Raimundo Menocal y Cueto.

El capitán Alfonso Alfonso, de la duodécima estación de policía y su hijito Alfonsito Alfonso.

LUIS BARALT

El cable nos trae una triste nueva; el fallecimiento ocurrido en París del doctor Luis Baralt, cubano que se distinguió por su amor a la causa de la Independencia durante la guerra emancipadora, y por su cultura y por su caballerosidad.

El doctor Baralt que fué un gran amigo de Martí, ayudó eficazmente a la Junta Revolucionaria durante la epopeya redentora, organizando y contribuyendo con su talento artístico al éxito de las funciones benéficas que se celebraban en los teatros de Nueva York.

Pedagogo de grandes méritos, durante la República, fué el doctor Baralt distinguido catedrático del Instituto de la Habana y más tarde ostentó el alto cargo de Ministro de Cuba en el Perú.

Este cubano hidalgo y caballeroso estaba casado con la señora Blanche Zacharie de Baralt, distinguida y culta escritora y conferenciante, que se encontraba a su lado en París. Allí también se encuentran sus hijas Blanquita y Adelita, esta última esposa del doctor Mariano Brull.

Su hijo, el joven doctor Luis A. Baralt, Catedrático de la Universidad en quien se reúnen las mismas dotes y virtudes de sus padres, se encuentra en la Habana en compañía de su esposa Lilliam Mederos.

Reciban todos nuestro sentido pésame.

TEMPORADA DE CARRERAS

Gran concurrencia asistió en la tarde de ayer al primer domingo de carreras de la presente temporada en Oriental Park.

Tanto el grand staud como el Jockey Club se vieron muy animados por los numerosos amantes del turf.

En el Jockey se bailó con la magnífica orquesta de Habana Casino.

Entre las distinguidas damas que allí se reunieron se encontraban las siguientes:

María Vivanco de Gómez Mena; Celia Comas de Hidalgo Gato; Rosita Cadaval de Rayneri; Conchita de la Torre de Morales.

Ofelia Cortina de Arango; Lolita Hechevarría de Fernández Casas, Margarita Scull de Alvarez; Nina Cowley de Rodríguez Morini; Amedia de Céspedes de Gronlier.

Silvia Gallo de Cortina; María Luisa Gómez Mena de Vives; Alicia Parraga de Mendoza; Selma Marchena de Curiel; Celia Rosales de López Muñoz; Carmen Silva de García Montes.

Graciella Párraga de Maduro; Selda Cabrera de la Torre; Lily Morales de Coroalles; Conchita Bosque; Conchita Morales de García Montes; Gloria Montalvo de García Ordóñez.

Clara Marchena de Maduro; Estrella Bretón viuda de Rodríguez Fuentes; Julita Plá; María Barrie de Sharbrevick; Josefa Alvarez Flores de Onetti; Adelina Sepúlveda de Díaz Ossa; Mrs. J. Fuentes.

Eva García de León; Gloria Gómez Mena de Ruano; Mercy Duque de Deschapelles; Dulce Chacón de Salas; Evangelina de la Vega de Céspedes; Juanita Fabián de Mayorkas.

Bebita Díaz de Rivero; Alejandrina del Junco de Aranda; Josefina de León de Cuéllar; María del Carmen Quiroz de Riera; Lilliam Krueger de Steinhart; Mrs. Higinio Fanjul.

Raquel Larrea de Pla; Alicia Steinhart de la Llama; Leonor Atarmendi de Bazil; Mrs. J. H. Louchheim; Mrs. Charles Kaelker.

Mrs. J. T. Wilford; Mrs. J. Alton Bradbury.

Matilde Diez de Lizarragui; Hortensia Morales viuda de Riqueime; Celia María López Muñoz de García Montes; Mrs. Ogden; Mrs. Fernando Mesa; y Mrs. Mayor O-Hare.

Entre las señoritas:

Leila León; Charito Ortiz; Loló Vinent; Ena Senior; María Luisa y Silvia Menocal; Gladys Fernández.

Estelita Santeiro; Cusa Carrillo; Emma y Elsa Maduro; Lolita Corcalles; Silvia Fonts; Rosita, Margarita y Enita Rayneri; Hilda López Muñoz.

Ode te Kohly; Margarita Mendoza; María Matilde Aróstegui; Graziella Abril; Martica Ferrer; Leticia Acosta.

Elisa Ortiz; Gloria Mendoza; Chiquitica Azpiazu; Micaela Abril; Teteita García Montes; Conchita López Bosque; Lily Mahony; Mercedes Madrazo.

Mercedes Gómez Mena; Lilly Riquelme; Esther Cortina; Teresa De Beche; Lydia Carbonell; Margarita y Mariana de Armas; Carmen Gómez Mena.

Alicia Du Breil; Marta Rocafort; Adriana Morales; Carmita García Montes; Luiose Ogden; Lydia Fuentes; Violeta Basterrechea; Mercedes Onetti; Elena de Cárdenas; Teté Canales; Margot Linares y Olga Gómez Mena.

Café
Hoy como ayer, mañana como hoy:
SIEMPRE
INVARIABLE LA ALTA CALIDAD DEL CAFE
de la
LA FLOR DE TUBES S.A
REINA 37 • TELEFONOS A-3820 / M-7623

CASINO NACIONAL

Los grandes salones de nuestro Casino Nacional, se vieron anoche muy concurridos en su día informal.

Un selecto y distinguido público se renuió, en diferentes parties, en el elegante comedor del bello centro de recreo.

El show con la pareja de bailes Maurice and Córdoba alcanzó un nuevo éxito.

Mantuvo la animación entre los bailadores la celebrada orquesta Habana-Casino.

He aquí la relación de los parties:

En primer término la mesa en que se reunían el Excmo. señor Raffaele Nob. Boscarelli, Ministro de Italia, su Excelencia el príncipe Alessandri de Tortoni, los matrimonios Demetrio Castillo Pockorny y Lolita Montalvo, Nicolás Mendoza y Lucy Schumann, Enrique Arango y Ofelia Cortina, José A. García Ordóñez y Gloria Montalvo, Francisco Vives y María Luisa Gómez Mena, las señoritas Martica Ferrer y Beatriz Portuondo y el joven Pancho Arango.

Dos matrimonios jóvenes en otra mesa: Mariano Guastella y Clarita Suárez y Alfredo Diago y Terina Losa.

La señora María Vivanco de Gómez Mena con Pepe Luis Ruano y Gloria Gómez Mena de Ruano, Carmina Ruano y Luciano Touzet, Chiquitica Aspiazu y Alfonsito Gómez Mena, Mercedes Gómez Mena y Walter Whalen, Olga Gómez Mena y Luis Odriozola y Carmen Gómez Mena.

La señora de Barrios con Nenita Simón y Alberto Pániagua y Margot Barrios y Angel G. Loredo.

Rafael Díaz Salazar y Mariano Gamba de Díaz Salazar y Mr. y Mrs. H. N. Stark.

Oscar Muxo y Rosa Núñez de Muxo con María Cortés y Enrique Muxo.

En otra mesa tres parejitas: Lilly Riquelme y Julio Fuentes Jr., Bichi Martínez y Roberto Rodríguez Walling y Lydia Fuentes y Fico Villalba.

Justo López y Amparo Alonso de López y O. Alonso y Blanca S. de Alonso.

Luis Deschapelles y Mercy Duque de Deschapelles con Mr. E. Wolback.

Enrique Arango y Nyla Núñez Mesa de Arango con América Núñez, Fernando Veranes y Conchita Portilla.

Mr. y Mrs. Frank Seiglie Jr., Pepe Sabatés, Oswaldo Montero y señora, y Ramón Iglesias.

Mr. y Mrs. Gilbert J. Dairlaai y Mrs. Alexander Goldwin.

Mr. y Mrs. E. R. Moorehouse, y Mr. y Mrs. Engre T. Vega.

Mr. y Ms. Horace B. Pearson.

AL DE SARDIÑA

Eugenio Sardiña.

La señora de Sardiña visitó durante breves días, a queridos familiares en aquella ciudad.

GEORGINA MENOC

Por la vía aérea regresó en la mañana de ayer de la ciudad de Miami, la bella y distinguida señora Georgina Menocal, esposa del doctor

LA BODA ARGUELLES-YANES

Esta noche, a las nueve y media, se celebrará en la iglesia parroquial del Vedado, la boda de la señorita Manuelita R. Argüelles y Navarro con el doctor Tomás R. Yanes.

Boda elegante, llamada a revestir gran brillantez por las numerosas relaciones sociales de los contrayentes.

Ayer por la tarde, en la residencia del señor Adolfo R. Argüelles y su esposo Otilia Navarro, padres de Manulita, tuvo efecto la boda civil ante el notario doctor Edmundo Granlier.

Testificaron en dicho acto por ella, el señor Sabino Crespo y por él el doctor René Hernández Arias y el señor Manolo Gómez.

COMPROMISO AMOROSO

En la tarde del pasado jueves fué pedida en matrimonio la señorita Nena Menéndez y Herrero, distinguida doctora en Farmacia, para el señor Gustavo Lavastida y Díaz, Jefe del Departamento de Correos de la Compañía Cubana de Electricidad.

A los padres de la gentil prometida, doctor Jacinto Menéndez y señor María Luisa Herrero, fué hecha la petición, por la madre del novio señora Carolina Díaz viuda de Lavastida.

OPERADOS

Los niños Rafael y María Luisa Campanería, hijos de los esposos Julián Campanería y María Vermay fueron operados de las amígdalas en la mañana del viernes pasado.

Realizó la operación con feliz éxito el joven cirujano doctor Pedro Manuel Souza.

LYCEUM

La conferencia sobre «Sociología del Conocimiento» que en la tarde de hoy debía ofrecer en el Lyceum el notable escritor Raúl Maestri, distinguido compañero del DIARIO, ha sido aplazada.

Debido a una ligera indisposición del joven conferenciante, se ha visto obligado a suspenderla hasta próxima fecha que oportunamente anunciaremos.

(Continúa en la página SIETE)

¿QUE DEBEMOS COMER Y CUANTO DEBEMOS COMER?
La respuesta a esta importante pregunta puede Ud. encontrarla en la obra del Dr. A. GONZALEZ DEL VALLE, titulada:
LA COMIDA DIARIA.
En esta obra se expone de una manera clara y concisa por medio de tablas la buena selección y buena proporción en la comida diaria, para obtener una buena alimentación, cuyo resultado ha de ser siempre, más salud, más vigor físico y mayor capacidad para el trabajo.
Al exponer el uso de los alimentos y la cantidad que cada individuo debe comer para mantener una buena salud, se indican multitud de fórmulas enteramente prácticas y comprobadas para la confección de las comidas, recomendando aquellos alimentos que contienen más vitaminas, que tan necesarias son para la vida.
No se trata de un libro más de cocina, sino de un libro completamente nuevo en su forma expositiva y que ha de prestar gran utilidad a las amas de casa, pues con menos dinero pueden preparar mejor alimentación y más variada.
Precio del ejemplar en la Habana .... $.0.60
En los demás lugares, por correo certificado 0.75
PEDIDOS A:
LA MODERNA POESIA O CERVANTES
Obispo, 135. Galiano, 62.
Apartado No. 605. Habana. Apartado No. 1115.

M.E.C.D. 2016

ESCENARIO Y PANTALLA

PAYRET: «POR SUS PASOS CONTADOS»

ESTOS «pasos contados» son los que la gente llama «malos pasos». Los buenos no los cuenta la gente. Desde un amor fallido, tragado quiza—aunque esto no nos lo dice el comediógrafo—por las lejanías voraces de la pampa, hasta la cama de un hospital, un andar cuesta abajo, cada minuto más abajo; pero con jadeos y angustias de cuesta arriba. Total: la vida de una buena «mala mujer».

Con las hetairas de buen corazón se ha hecho mucha literatura. Hasta eso han tenido que soportar. Esta obra, de Honorio Maura, bracea inutilmente en un oceano de bibliografía. El autor no ha hecho el menor esfuerzo por asegurarse contra este peligro. Se ha limitado a poner en nueve cuadros una historia que, desde siempre, anda en todas las bocas. A esos hombres y a esas mujeres los hemos visto en cualquier parte. Algunos se nos han colado por la rendija de la puerta, en una «entrega« de folletín. Lo más singular en esta obra es precisamente la absoluta simpleza con que aparece desarrollada en ella una vida vulgar de mujer.

Los nueve cuadros pasan rápidamente. Tanto que no pasa nada en ellos, pues en el teatro «transcurrir» no es lo mismo que «pasar». A cada nuevo episodio nos encontramos con que Silvia, la protagonista, ha rodado un peldaño más. Lo interesante sería saber cómo ir percibiendo proustianamente, hilo a hilo, el desintegramiento de su vida Pero el comediógrafo se limita a decirnos, por medio de los diversos personajes, lo que a primera vista se ve: que aquella mujer se va hundiendo cada día más.

El diálogo no se anda tampoco con sutilezas. Es un diálogo hecho a «bocadillos», en el que la sobriedad se ha confundido lastimosamente con la vaciedad. A muchas personas les parece muy «natural» un diálogo así. «Así es como se habla en la vida», —dicen—. Aun prescindiendo de lo que hay de gratuito en el supuesto de que en el teatro ha de hablarse como en la vida, tal afirmación es falsa. En efecto, así hablan en la vida muchas personas y, entre ellas, no pocos autores teatrales. Pero no «todo el mundo» habla así. Aún entre las gentes más incultas pueden captarse sabios y gustosos ejemplos de conversación. El pueblo, lo que corrientemente se entiende por «pueblo», conversa en todas partes maravillosamente. En tener oídos para ese conversar consiste una de las virtudes cardinales del novelista o el dramaturgo.

Como figura, Silvia es, desde luego, la más bella de la obra. Es la mujer íntegramente buena, que por no haber querido vender su amor, como lo venden otras, en esa operación mercantil que es un matrimonio de conveniencia, se ve obligada luego a venderlo durante toda su vida, primero bajo la forma de amancebamientos más o menos distinguidos, después en los más baratos mercados del chalaneo erótico. Sin embargo, el tipo en cuyo trazo acertó mejor el comediógrafo, es, a nuestro juicio, el de San Julián, personaje episódico que aparece en el cuadro séptimo. Es un hombre poco ducho en refinamientos amorosos, pero comprensivo y bueno con la mujer que le ha consagrado unos cuantos años de su vida. El no necesita indagar si ha sido o no por interés exclusivamente; en todo caso hay sacrificios de tal naturaleza que nunca se tiene dinero bastante con qué pagarlos. Le basta que aquella mujer haya sido «suya» durante un tiempo, para quererla como «cosa suya», con ese sentimiento posesivo de los que han aprendido a ponerle precio a todo en la vida. Al dejarla le queda una sincera tristeza por dentro. No halla mejor manera de manifestárselo que regalarle una valiosa sortija que se comprara en su mocedad, con el dinero ganado en su primer negocio. Esta escena es, a nuestro modo de ver, una de las mejor logradas de la comedia.

La señora Guerrero consigue en esta obra algo verdaderamente difícil: imprimir cierta personalidad al tipo de Silvia, en el que se observan casi todos los rasgos con que ha sido llevada a la escena la cortesana vergonzante.

Los demás actores y actrices realizan una tarea fugacísima. Se distinguen, no obstante, Társila Criado, María Valentín, Juan Beringola, Fernando Sala, Adolfo Benedito y Jose Capilla.

Esta noche, «Era una vez en Bagdad...», de Eduardo Marquina, en tercera de función de abono, turno impar.

«PRINCIPAL»: PRESENTACION DE MARIANELA BONET

Marianela Bonet, la muy joven guitarrista y danzarina cienfueguera, que se presentó ayer mañana en el teatro Principal de la Comedia, se encuentra en ese momento crítico en que la precocidad comienza a trocarse en responsabilidad. De aquí en adelante hay que vigilar mucho a esta inteligente y bien dotada muchacha. Y ella ha de vigilarse también mucho a sí misma. Ahora comienza la etapa más difícil de aprendizaje; aquélla en que ha de descubrir lo distintivo de su personalidad y cuales son los medios, entre los muchos ensayados, que le servirán para expresarla fielmente.

Hay, desde luego, en Marianela Bonet una vivacidad notable. Con sólo dos años de estudio, ha podido abordar un programa en que figuraban obras de Bach, Beethoven, Mozart, Albéniz, Paderewsky y Tárrega. Claro que su sonido es todavía pequeño y sus ejecuciones no se distinguen todas por la nitidez; pero parece indudable que existe una artista en potencia en esta aventajadísima discípula del profesor Severino Lopez.

Como danzarina revela Marianela Bonet parejas aptitudes. Particularmente en la «Bacanal», de la ópera «Sanson y Dalila», de Saint Saens, mostró una intuición nada común de la euritmia y del ritmo y una técnica que habla muy en favor de su profesora, Danie D-Esko. Por cierto que también tomó parte en la fiesta otra pequeña alumna de la señora D-Esko, la niña Mary Compañy, que realizó graciosamente un baile de punta.

Muchos aplausos escuchó ayer Marianela Bonet. Que ellos le sirvan de estímulo para una sola cosa: para seguir trabajando. No hay otro modo de llegar, pues en el arte, como en la naturaleza, no se procede por saltos. Hay que apresurarse sí; pero «apresurarse lentamente».

Francisco ICHASO

NOTAS

ROBERTO SOTO, TARDE Y NOCHE, EN EL «NACIONAL»

Roberto Soto, que, como César, llegó, vió y venció, anuncia para hoy dos funciones. Una por la tarde, especial para las damas, con la última representación de la obra del debut «Así es México», que es el pasaporte artístico con que Roberto Soto se presenta ante todos los públicos. En esta tanda, a las cinco y media, las damas pagarán solamente 40 centavos por la luneta y los caballeros 50 centavos.

Por la noche programa doble por el mismo precio de 60 centavos. El programa se cubre con las revistas «El periquillo sarniento», crítica evocadora de la época colonial en México, y «Upa y Apa», que es un remedio contra las preocupaciones de los tiempos.

Mañana estreno de «Margarita Gautier o La Dama de las Camelias», recomendada a las niñas románticas y a todos los que quieran reír un par de horas seguidas.

El jueves otro estreno: «Los valientes de mi tierra», con «La maravilla de las joyas de Monte Albán», donde se ven los hallazgos arqueológicos de Oaxaca.

Y muy pronto: «Vámonos con Pancho Villa», cuya representación ha sido autorizada y después «Spanish Show», para que vean los latinos cómo nos tratan nuestros vecinos de Norteamérica.

GONZALEZ MARIN Y UN BUEN ESTRENO EN «CAMPOAMOR»

En el estreno de la bella y sentimental producción «El diablo y la mujer», donde aparece la aristocrática artista Joan Bennet y el simpático actor Ben Lyon, hará su presentación en los turnos elegantes de tarde y noche González Marín, el más eminente recitador que nos ha visitado.

De González Marín nada tenemos que decir, pues su actuación en los principales teatros y el éxito artístico y de público obtenido, lo garantizan como lo mejor que en ese género ha venido a Cuba.

El jueves, «El caballero de la noche», cinta que marca el regreso a la pantalla de la romántica pareja José Mojica y Mona Maris. «El caballero de la noche» es el drama de un galante bandido y una aristocrática joven y es la cuarta película que estos populares artistas realizan conjuntamente.

Durante la presentación de «El caballero de la noche» se repartirán entre los concurrentes «Dientes de tiburón», talismán de la buena suerte que la empresa regala como propaganda de la emocionante y sensacional cinta «Tiburón», que se estrenará el próximo lunes y donde actúa el eminente actor Edward G. Robinson.

LUNES POPULAR EN EL «MARTI»

Como todos los lunes se celebrará esta noche, en este teatro, la función popular que esta empresa ofrece en beneficio del público. A las 8 y 45, «El pobre Alfredo» y «Las siete capitales del pecado», revista-comedia en un acto, divido en 10 cuadros, libro original de Aurelio G. Riancho, con música del maestro Eliseo Grenet. Luneta 30, butaca 20 y tertulia 10 centavos.

En ensayo, la revista hípica titulada «El «sweepstakes» cubano».

En preparación «El pirata», obra de gran aparato escénico; la sensación teatral del año.

Mañana gran función extraordinaria. Homenaje a la orquesta de este teatro. Reposición de «El clarín», por Caridad Suárez y Francisco Naya a gran orquesta y muchas novedades. En segunda tanda estreno de «Julita y Julito», original de Julito Díaz, con música del maestro Gonzalo Roig. Estreno de «El músico viejo», original de Agustín Rodríguez. Presentación de la orquesta «López Barroso«, y muchas novedades.

«FAUSTO»: «LA NOCHE DE JUNIO 13»

Parece que el marco adecuado para que luzca Clive Brook con todo el destaque de su personalidad artística, es el teatro Fausto, donde el ambiente de distinción que es característico del predilecto cinema que engalana el primer paseo de la ciudad, entona con las interpretaciones del aristocrático actor.

«La noche de junio 13», se exhibe hoy en todos los turnos a las 3:30, 5:30, 7:30 y 9:30, con noticiero, variedad y cartón.

Precios: 30 hasta las 4 y 40 después. Niños a todas horas 20 centavos.

El miércoles 25 se inicia la gran semana R. K. O. Radio, con una de las películas más sensacionales que se han filmado, pues reproduce las crueldades y torturas a que sometían a los desventurados reclusos en el presidio de Atlanta-Georgia.

La película, que se titula «La carretera del infierno», está filmada por Richard Dix y Tom Brown.

La otra película de la semana es «Zaroff» (El cazador de cabezas), de tal fuerza emotiva, que no será fácilmente olvidada. La interpretan Joel McCrea y Fay Wray.

MUSICA Y MUSICOS

NUEVA jornada artística la recibida ayer por la Orquesta Filarmónica de la Habana en el Teatro Nacional.

Jornada memorable de arte, porque en ella, honrando a la hija, honrose de modo excepcional y digno, la memoria de aquel gran musico cubano que se llamó José Manuel Jiménez, o como generalmente se le conoce, «Lico» Jiménez.

El programa combinado por el maestro Amadeo Roldán, joven director de la Filarmónica, comenzó con un Estudio Sinfónico de Jiménez, ejecutado por la orquesta, cuya composición muestra al compositor cubano como dominador de los orquestales de su época, de inspirada vena melódica, con bellos pasajes líricos que traen a la mente el recuerdo del inmortal «Abbé»... Fué recibida esta obra de Jiménez con los más calurosos aplausos por el publico, numeroso y selecto, que llenaba la sala.

Presentose a continuación la hija del compositor, Manuel Jiménez, nacida y educada en Hamburgo, donde su padre le diera sus primeras lecciones en el arte de la música.

Manuela Jiménez comenzó con la ejecución de dos composiciones para piano, escritas por su padre: «Homenaje a Milanés» y un «Vals Capricho». La pianista se condujo discretamente, la emoción sin duda la embargaba. Un «encore», le dió oportunidad de mostrarse más dueña de sí misma, teniendo que ofrecer otro a instancias del público: una sonatina de Scarlatti. Las Variaciones Sinfónicas de César Frank, fué la «piece de ressistance» para la pianista que puso en su interpretación lo mejor de sus esfuerzos y dones musicales.

Cuando se ha tenido la oportunidad de escuchar las vigorosas y a la vez delicadas y artísticas concepciones interpretativas de los grandes del pentágrama, por una Teresa Carreño, una Bloomfield Zeisler, Olga Samaroff, Yolanda Mero o Leginska, difícilmente se complace un espíritu exigente o tal vez «blasé»... Confesamos que ese es nuestro «pecado». En la primera audición de la Bacanal, del primer acto de Tannhauser, la orquesta, bajo la dirección de Roldán, hizo un meritísimo «tour de force» y en la Obertura ganó un aplauso cerrado y entusiasta.

Esperamos con ansias ahora, la «premiere» de la Novena Sinfonia de Beethoven, que se anuncia para el domingo, 12 de febrero. Esta audición debe resultar un verdadero acontecimiento artístico, por lo que ello significa en nuestro progreso cultural. La Sociedad Coral de la Habana, que dirige María Muñoz de Quevedo, colabora con la Orquesta Sinfónica en este magno empeño, cuya realización debe repercutir en todos los ámbitos del mundo.

Marianela Bonet, la gentil guitarrista, conquistó a su auditorio en el recital selecto que les ofreció en el Principal de la Comedia, el domingo, también.

Las diversas selecciones de Tárrega, Segovia y otros compositores que interpretó la menuda e inteligente artista, fueron recibidos con muestras de sincera aprobación por el público.

En la segunda parte, Marianela hizo gala de sus dotes de bailarina, interpretando unas variaciones clásicas y la Bacanal de Sansón y Dalila, con justeza y discreción. Mucho la aplaudieron como también a Mary Compañy, una diminuta bailarina que interpretó la porcelana de Sevres.

El público salió muy complacido de ese recital.

De Ernesto Lecuona, nuestro admirado pianista-compositor, recibimos una postal desde Palma de Mallorca, donde ha ofrecido más de cinco conciertos. El éxito ha sido franco. Ahora se encuentra actuando en Huesca y Soria, pasando después al Coliseum, de Madrid. Con Lecuona actúan triunfalmente Carmita Burguette, intérprete feliz de nuestros ritmos y la Orquesta Cubana de Lecuona, en la que figura Armando Orefice y diez profesores más.

Lecuona y sus artistas están paseando por España nuestro rico folklore con su inagotable variedad rítmica, ritmos que son recibidos por el pueblo español con las mayores pruebas de entusiasmo.

CONSERVATORIO IRANZO. — Este Conservatorio, que con tanto acierto dirige la señora Rosario Iranzo de Pigueras, celebró recientemente exámenes de Solfeo, Teoría y Piano.

Obtuvieron sobresaliente por unanimidad, las señoritas Irma R. González Regalado (primero y segundo curso de Solfeo); Blanca Fernández; Regla Ruisánchez; Lydia Feito; Emelina Ruisánchez y Emnerida Fernández (tercer curso de Solfeo).

Sobresaliente en el tercer año de piano: María Soler, Lucila Baluja, Amalia Verdeja, Celia Souta e Irma R. González Regalado. (Por unanimidad).

Piano, cuarto curso. Sobresaliente por unanimidad: Blanca Fernández, Regla Ruisánchez, Emelina Ruisánchez y Lydia Feito.

Piano, quinto curso. Sobresaliente por unanimidad, Armando Pigueras.

El jurado lo integraban los competentes profesores Amadeo Roldán, presidente, Jaime Prats, secretario; Sofía Navarro, Juanita Prendes, Carmen Rey, Avelina Prendes, Lydia Alvarez y los R. R. P. P. Franciscanos José Luis Garrigoitia y Beligno Iturriaga, además de la directora, señora Iranzo.

Terminado el actor el Rev. P. Iturriaga dirigió la palabra a las alumnas exhortándolas a seguir estudiando otras materias anexas a los conocimientos ya adquiridos, tales como: Armonía, Historia de la Música, etcétera, para completar su educación musical. El citado Padre, que es un excelente músico y organista, fué muy aplaudido.

Felicitamos a la señora Iranzo de Piqueras por su labor pedagógica efectiva, que acaba de ser demostrada al autorizarle la Secretaría de I. P. y Bellas Artes, para expedir títulos con validez académica.

En este acto recibieron el título de profesoras de Solfeo, las señoritas María Regla y Emelina Ruisánchez

N. R.

ULTIMO DIA DE «GRAND HOTEL» EN EL «ENCANTO»

Hoy se exhibe por última vez la comentada película de la Metro «Grand Hotel», donde actúan Greta Garbo, John Barrymore, Joan Crawford, Lionel Barrymore, Wallace Beery, Lewis Stone y Jean Hersholt.

En los turnos elegantes de tarde y noche, harán su presentación Margot and Irene, bailarinas procedentes de New York y que la empresa de este teatro ha contratado, aprovechando su breve estancia en esta ciudad.

Mañana «La dama del club nocturno», con Adolphe Menjou y Mayo Methot, una nueva estrella exótica y originalísima que interpreta el papel de la preciosa mujer, inspiradora de violentas pasiones y dueña del Club Nocturno, donde el gran mundo encontraba solaz y recreo.

El viernes: estreno de «El alma del rascacielos», magnífica producción que presenta al gran actor Warren William, secundado por Mauren O-Sullivan, Norman Foster y Wallace Ford.

La gran orquesta argentina Eduardo Blanco, llegará a la Habana, procedente de París, el próximo día primero, y debutará al día siguiente de su llegada, o sea el jueves 2, con un magnífico espectáculo, donde aparece también la bailarina Rosita Montenegro y el famoso cantor de tangos Manuel Blanco.

UNA SEMANA DE GRANDES ESTRENOS EN EL «FAUSTO»

El miércoles se iniciará una semana de grandes estrenos en el «Fausto». Los días 25, 26 y 27, «La carretera del infierno» (Hell's Highway), que compendia el famoso caso de inicuos castigos inferidos a presos en el presidio de Atlanta-Georgia y que motivó un famoso proceso, comentado por la prensa americana.

Richard Dix y Tom Brown en sus «roles» de hermanos Ellis, dos de las víctimas auténticas, se revelan como estrellas de primera magnitud.

Los días 28, 29, 30 y 31 se estrenará «Zaroff» (El cazador de cabezas), lo más imponente y emocionante en el género aterrador, hoy tan en boga.

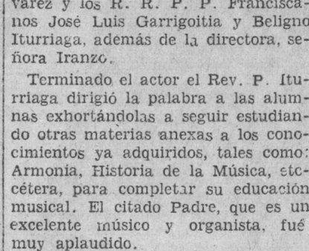

Tom Brown y Richard Dix en «La Carretera del Infierno»

Serán siete días de éxitos brillantes para R. K. O. Radio y el teatro Fausto los comprendidos entre el 25 y el 31 de enero.

«SEDA Y ORO» MAÑANA EN «LA COMEDIA»

Por fin mañana volverá a la escena la grandiosa revista taurina «Seda y oro» con los 22 cuadros, aun aquellos que hubo que suprimir en Payret por no haber tenido tiempo para montar la obra íntegra.

Para ello se ha resuelto la instalación de una barrera y contrabarrera exactamente iguales a las de las grandes plazas de toros y además la construcción de tres toriles para tener encerrados siempre varios toros.

Esta noche tendrá lugar el encierro de los toros.

Con el permiso consiguiente de la Comandancia Militar, se propone la empresa hacer mañana el recorrido por las calles de Muralla, Neptuno, San Rafael, Galiano y Monte del valiente picador «Toño», repuesto de la cogida por el toro berrendo en la última corrida de Payret.

«Seda y oro» sube mañana al cartel con todos los honores de un reestreno y permanecerá en el cartel hasta el domingo.

Los precios serán populares: 60 centavos la luneta de preferencia y 30 centavos las demás localidades, incluyendo las butacas.

El jueves será el beneficio de Litha Enhart, tomando parte Roberto Ly y un conjunto de estrellas de variedad. El domingo se despiden Alegría y Enhart.

DESOBEDIENTES

El vigilante número 13 procedió al arresto de Francisco Izquierdo, de Soledad 140, porque lo desobedeció.

También el vigilante número 4 acusa de igual falta a José María Piedra.

Ambos sujetos son choferes y estaban molestando a los pasajeros que desembarcaban.

Por Harrison CARROLL

Hollywood, Cal., Ene. 18.
(K. F. S., Inc.)

ALISON SKIPWORTH ha sido investida en estos días que pasaron con una honrosa misión. Con motivo de la producción «The Kid Of Spain», se trajeron varios toros de México, a fin de simular una corrida, pero como es de suponer, sin consecuencias lamentables para los animales, es decir, para los cornúpetos. Como las leyes de California prohiben las corridas en el territorio, en seguida apareció en Hollywood una nutrida comisión de señoras que habían de velar por la integridad de las bestias, cuidar de que no se las molestara, que estuvieran bien alimentadas y descansaran con todo el confort a que tienen derecho de disfrutar, de acuerdo con la proverbial hospitalidad de Hollywood. Las damas armadas de sendos paraguas, enormes espejuelos de concha y los distintivos de la bondadosa Asociación Protectora de Animales, se esparcieron por los «sets» y en menos de media hora, habían dictado toda una circular, encaminada a la protección y cuidado de los pobres animalitos. Antes de abandonar los Studios, querían dejar una Delegada acuciosa y enérgica, en su representación y acudieron solícitas en busca de la digna representada. Se toparon, primeramente, con Claudette Colbert, pero ésta, era demasiado joven y bella, para afrontarse con la ardua tarea.

Alison Skipworth

Mary Pickford, Ann Harding, Jean Harlow y Clara Bow, tampoco servían para tan pristino oficio. Había necesidad de una solterona que llenara los requisitos establecidos por los Estatutos de la caritativa Asociación. Milagrosamente dieron con la respetable señorita Alison Skipworth. Fué un verdadero hallazgo, pues la pacífica Alison es una impenitente solterona y aún no ha cumplido los setenta años. En seguida le colocaron el flamante distintivo, le hicieron firmar 21 codicilos y se marcharon contentas, plácidas, con la satisfacción del deber cumplido. Está de plácemes la designadísima Miss Alison Skipworth.

* * *

TOPICOS DEL BOULEVARD

Janet Gaynor, que se halla en estos días por Honolulú, ha hecho algunas declaraciones a su nuevo amigo Julio Homfried, que conoció por aquéllas playas, como un clubman y resultó a la postre pertenecer a un diario de Australia. Cuando el lépero reportero le preguntó cuál de los jóvenes actores prefería en sus cintas, la linda e ingenua muchacha, le respondió: Oh!, para el caso, todos son iguales. Hay algunos más efusivos y otros lo bastante tímidos, para no portarse con la naturalidad que el caso demanda en ciertas escenas, solamente, conste, Clark Gable, que haría un buen capellán, parece alarmado cuando se ve precisado a mostrarse con la naturalidad debida, pero no hablemos ahora de eso. Por ese camino, se podía llenar un volumen, que después movería a la risa.

Una nueva film sobre animales se está haciendo aquí. Me refiero a «The Big Cage». Dicen los productores, que desde el punto de vista financiero, esas cintas con ser las que tienen mayor éxito, resultan más económicas que las otras. No obstante, «The Big Cage», una de las tantas sobre asuntos de animales, que se están filmando en Hollywood, costará más que las otras similares. No habrá escenas de cacerías en la Jungla Africana, a causa de que el drama se desarrolla en una jaula, donde se luce Clyde Beatty. Más de 40 leones y tígres han sido alquilados de los circos y cada fiera consume $5.00 diarios de carne.

* * *

Boris Karloff ha vuelto hoy al «set» después de cinco días de una rara enfermedad que le acometió durante una escena de la film «Waydown in Deep» Al principio nada se supo de la exótica dolencia, pero el médico que lo asistió comprobó que había algo de intoxicación en la sangre, ocasionado por el maquillage que hubo de usar durante diez días, en la producción «The Mummy». Hay que suponer la cantidad de emplastes que recibió en la cara y brazos y los cientos de vendajes en derredor del cuerpo, que le impedían la constante renovación de oxígeno, en muchas horas de trabajo. Por fin, ha cesado todo peligro y por ahora no volverá a convertirse en momia.

Boris Karloff

* * *

¿NO SABIA USTED

Que Frederick Maron, al igual Maron Davis, en los primeros años de trabajo, sirvieron de modelo en varios establecimientos de ropa, para ganar menos de 12 pesos semanales? En cambio, Buster Keaton, jamás podrá prestar tan elegante servicio.

CARTEL DEL DIA

POR LOS TEATROS

NACIONAL: A-3730. A las 5: Así es México. A las 9: Upa y Apa y El periquillo sarniento.

PAYRET: A-7157. A las 9 y 13: Era una vez en Bagdad.

MARTI: A-1851. Lunes popular. El pobre Alfredo y Las 7 capitales del pecado.

POR LOS CINES

CAMPOAMOR: A-7054. A todas horas: El diablo y la mujer (estreno), con Ben Lyon y Joan Bennet y presentación de José González Marín.

ENCANTO: A-4433. A todas horas: últimas exhibiciones de Gran Hotel y cartón en colores.

FAUSTO: A-4321. A todas horas: La noche de junio 13, con Clive Brook y comedias.

RIALTO: M-1831. Piernas de perfil y Lo llaman pecado.

RIVIERA: F-2040. Piernas de perfil y Una niña de encargo.

NEPTUNO: M-2785. Víctimas del divorcio y Ave del paraíso.

REGINA: M-1407. Piernas de perfil y Lo llaman pecado.

TRIANON: F-2403. Víctimas del divorcio y Noches de espantos.

OLIMPIC: F-6263. Doctor X y Voluptuosidad.

VIVES: F-5995. Justicia y Sevilla de mis amores.

VERDUN: A-9206. Atrapándolos vivos y Labios de mujer.

INGLATERRA: M-5527. Labios de mujer y El primer año.

WILSON: U-5863. Sin Dios ni ley y Cautiva de su pasión.

BERNDES: FO-9375. Su noche de bodas, Un hombre de compañía y números de variedades.

UNIVERSAL: Doctor X y El marido comprado.

CUBA: M-8970. El amor no muere y Compañeros.

VIOLETA: M-4639. Atrapándolos vivos y El marido de la reina.

ROJO: M-3081. Doctor X y Sombras trágicas.

UNA SOLA PRUEBA
¡ASMATICOS!!
LOFAOL
DROGUERIA "SARRA"

GACETILLAS

NEPTUNO: VICTIMAS DEL DIVORCIO

Con grandes llenos viene exhibiéndose en NEPTUNO, desde el sábado, VICTIMAS DEL DIVORCIO o LA SONATA DEL LOCO, una de las mejores películas que se han exhibido en Cuba, y quizás la más genial interpretación de John Barrymore, secundado esta vez por dos estrellas de fama: Billie Burke y Katherine Hepburn.

VICTIMAS DEL DIVORCIO se exhibe a las 2, 5 y media y 9 y media, con una revista Metro, una comedia y un cartón, y a las 4 y 8 y media se exhibe una vez más AVE DEL PARAISO, por Jeol MacCrea y Dolores del Río, todo, como siempre, en función continua de 2 a 7 y media y de 8 a 11 y media, contando la luneta 20 centavos en todas las tandas.

El MIERCOLES, con un programa totalmente nuevo se presentan nuevamente ROSITA y CONCHITA BALLESTEROS con la ORQUESTA ENSUEÑO, cada vez más aplaudida; este día se estrena LOS DE ABAJO por John Gilbert.

El SABADO será un gran día en Neptuno: GRAN HOTEL, la película preferida de la METRO GOLDWYN, se estrena este día.

TRIANON: VICTIMAS DEL DIVORCIO

En la tanda de las 4, Dorothy Jordan en «Noche de Espanto», revista y «Víctimas del divorcio», por John Barrymore.

A las 8.30: «Noche de espanto.

En la de 9.45: VICTIMAS DEL DIVORCIO.

Mañana: La Sinfonía de los 6 millones, por Irene Dunne, y Víctimas del divorcio.

Para el próximo sábado se anuncia una matinée extraordinaria, a la una y media de la tarde, con «El diablo y la mujer», por Joan Bennett»; «Y lo llaman pecado», por Loretta Young; «Salva a las mujeres», por Laurel y Hardy, «Piratas infantiles» y la cinta en colores EL REY NEPTUNO, por los entretenidos y siempre admirados muñequitos que cantan y bailan.

REGINA: PIERNAS DE PERFIL

Dos películas extraordinarias componen el programa de hoy en Regina. Son ellas: «Y lo llaman pecado», de la First National, y PIERNAS DE PERFIL, por Buster Keaton. Recomendamos a nuestro público que vea la linda variedad que presentamos hoy titulada SINFONIA SUBTERRANEA, que gustará extraordinariamente presentada a todo lujo por la First National.

Precios: 10 centavos damas y niños hasta las 7.30 y 20 mayores después.

MARTES: ROBINSON CRUSOE, de Douglas Fairbanks.

Jueves: MIEDO DE HABLAR, de Sidney Fox.

Pronto: VICTIMAS DEL DIVORCIO, de John Barrymore.

RIVIERA: PIERNAS DE PERFIL

En las tandas de las 5.15 y 9.45 se exhibe por última vez la producción Metro interpretada por Bustar Keaton titulada PIERNAS DE PERFIL, revista y comedia. A las 8.15 UNA NIÑA DE ENCARGO, por Jean Harlow.

Mañana martes estreno de POLLY LA CHICA DEL CIRCO, por Clark Gable y Marion Davies.

El jueves MIEDO DE HABLAR, por Eric Lindem y Sidney Fox.

El sábado y domingo GRAND HOTEL, por Greta Garbo, Joan Crawford, John y Lionel Barrymore.

Muy pronto A MEDIA VOZ, por Ann Devorak, y EL DINERO MANDA, por Ruth Chatterton y George Brent.

RIALTO: PIERNAS DE PERFIL

Rialto sigue seleccionando cuidadosamente sus programas. Hoy presenta una variedad que recomienda a su distinguido público titulada SINFONIA SUBTERRANEA, Metro presenta PIERNAS DE PERFIL, de Buster Keaton, «Y lo llaman pecado».

Precios: 20 centavos luneta y preferencia a cualquier hora.

Martes: ROBINSON CRUSOE, de Douglas Fairbans.

Jueves: MIEDO DE HABLAR, de Sidney Fox.

Pronto: VICTIMAS DEL DIVORCIO, de John Barrymore.

Pronto: GRAND HOTEL, por un conjunto de estrellas.

VIVES: JUSTICIA

Gran programa exhibe este lujoso y confortable cine del Vedado, el preferido de las familias. Tandas de 5,30 y 9.45, a vista. La estupenda superproducción «Justicia», de interesantísimo argumento, por Anita Page y Walter Hufton. Maravillosa film «Sevilla de mis amores», en donde puede presenciarse una gran corrida de toros y la célebre procesión de la Semana Santa en Sevilla, por Ramón Novarro y Conchita Montenegro. Mañana, «Atrapándolos vivos» y «Una hora de amor».

WILSON: SIN DIOS NI LEY

Gran programa el de este cine de Belascoaín y San Rafael, en sus tandas de 2 a 7 y de 8.30 a 11.30, por sólo 10 centavos. En matinée y noche, revista, la comedia «El automóvil de Oatrio», la regia producción «Cautiva de su pasión», por Tallulah Bankhead y Chester Morris. Sublime producción «Sin Dios ni ley», de Sari Maritza y Gene Raymond. A las 5 «Cautiva de su pasión» y «Sin Dios ni ley». Mañana «La insaciable» y «La Venus rubia»

OLIMPIC: DOS GRANDES PRODUCCIONES

Para hoy anuncian los carteles de este concurrido cine del Vedado, dos interesantes y valiosas producciones en sus tandas de 5.15 y 9.30. Comedia y revista. La sensacional film «El Doctor X», por Fay Wray y Lionel Atwill. La monumental película «Voluptuosidad», de Key Francis y William Powell. A las 8.15 «Voluptuosidad». Mañana «Matrimonio de Consolación» y «Atrapándolos vivos», la mejor película de fieras que se ha hecho hasta el presente.

CUBA: EL AMOR NO MUERE

En tanda de cuatro y en función nocturna a las ocho y 15, se exhibe por última y a base de 10 centavos luneta a cualquier hora, la superproducción Metro «El amor no muere», por las estrellas más valiosas del cinema: Norma Shearer y Fredic March con Leslie Howard, precedida en ambos turnos de la suprema cinta «Compañeros», por Dorothy Jordán y Robert Montgomery, una comedia sincronizada y una revista Metrotone. Mañana se estrena «Ave del paraíso», por Dolores del Río y Joe MacCrea. Miércoles: «Sin Dios ni ley».

VERDUN: ATRAPANDOLOS VIVOS

A base de DIEZ centavos todos a todas horas se presentará en VERDUN el programa máximo de la temporada por exhibirse ATRAPANDOLOS VIVOS, explicada en español, de Frank Bucks. En esta film se da a conocer la eterna lucha entre el hombre y las fieras. Conjuntamente con esta film será llevada a la pantalla el drama de bellas escenas LABIOS DE MUJER, una creación de Warner Baxter K. Morley y Conway Tearle.

Mañana: Una función extraordinaria con las películas «Idolos de barro» y LA BARCA DEL PECADO, por el malogrado Louis Wolhein, y las variedades GILBERTO DELFINO, RENE COLLAZO, SEPTETO HABANERO, MIMI-COLINA, EMILIO BANDA, JULIO GARAY, SEPTETO ARPA DE ORO, PEPE SERNA y RONCONE, así como otras atracciones.

BERNDES: SU NOCHE DE BODAS

Hoy suntuoso programa, lleno del mayor atractivo, en este teatro de Marianao, en sus tandas de 5,30 y 8.30. Comienza con Comedia y Revista. Presentación de Manuel Russenn, cantante y protagonista de la grandiosa film «Su noche de bodas», acompañada de Imperio Argentina, que también se exhibe. La gran recitadora Raquel Rodrigo. La colosal cinta «Un hombre de compañía», de William Power. Mañana «Hazte rico pronto», y «Una niña de encargo».

UNIVERSAL: MARIDO COMPRADO

Hoy presenta un interesante programa en este popular cine del mejor sonido, con su valioso equipo «Wester Electric». Función de 1 a 6 y de 6.15 a 11, por sólo 10 centavos. Comedia, colosal producción «Marido comprado», de Bárbara Stanwick. La sensacional film «El doctor X», que tanto agrada por su valioso argumento, de Lee Fracy y Fay Wray. Mañana «Y lo llaman pecado y «Todo o nada».

INGLATERRA: LABIOS DE MUJER

Situado en San Rafael y Consulado este confortable cine ofrece un interesante programa en sus tandas de 2 a 11.30 por sólo 10 centavos. En matinée y noche, Revista, el cartón «El dinero de la amada». A petición de varias familias, la regia film «Labios de mujer», por Karen Marley y Warner Baxter. La estupenda atracción «El primer año», de Janet Gaynor y Charles Farrell. A las 5, «Labios de mujer» y «El primer año». Mañana «Chandu», la misteriosa y emocionante obra.

MAXIM: HOGARES ROTOS

Presenta hoy en su función corrida desde las 8.30 un grandoiso programa. El reestreno de la superproducción HOGARES ROTOS (9.30 p. m.) cuyos protagonistas principales son Spencer Tracy y Ralph Bellamy; la reprise de la deliciosa producción MUJERES DE TODAS LAS NACIONES, cuyos protagonistas principales son Victor Mc Laglen, Edmund Love y El Brendel. También se exhibe una revista. Precio: diez centavos.

M.E.C.D. 2016

Información Telegráfica DEL INTERIOR DE LA ISLA

(POR NUESTROS CORRESPONSALES)

La Habana

Herido al hacer explosión una bomba pneumátcia

MARIANAO, enero 22.

El señor José López Delgado, de 18 años de edad y vecino de Manrique número 123, fué asistido por el doctor López Sánchez, en el centro de socorro de una herida incisa en la región mentoniana y de escoriaciones diseminadas por todo el cuerpo.

López Delgado presta sus servicios en el garage sito en la calle Real número 17, en la Lisa, que es de la propiedad del señor José María Zayas.

El herido declaró a la policía que en los momentos en que se disponía a echarle aire a una goma de automóvil, hizo explosión la bomba pneumática, ocasionándole las lesiones que presentaba.

Trató de suicidarse un joven que se hallaba cumpliendo una pena correccional

El joven Francisco César Frontela, natural de Pinar del Río, de 20 años de edad y vecino de la calle Real número 169, fué asistido en horas de la noche de ayer, por el doctor López Sánche, en el centro de socorro. Presentaba un ligero surco esquimótico alrededo rdel cuello, así como síntomas de asfixia, siendo su estado de carácter menos grave.

El joven de referencia, que presta sus servicios como jardinero, se encontraba en el vivac de Marianao cumpliendo una condena de 30 días, que le impusiera el juez correccional doctor Vidal por maltrato de palabra, causa número 2598 de 1932.

Frontela, aprovechando que los demás presos dormían y que el vigilante que estaba de guardia, el número 29, Pedro Díaz, se encontraba estacionado en la reja, introdujo la cabeza en uno de los sacos de yute que utilizan como frazadas y se amarró el cordón que usaba a manera de cinturón al cuello, tendiéndose en el suelo y tirando de los extremos.

En el centro de socorro declaró que había decidido tomar tal determinación por encontrarse aburrido de la vida.

Fué remitido de nuevo al vivac.

Corresponsal.

Matanzas

Un almuerzo de la Colonia Española de Cárdenas

CARDENAS, enero 22.— DIARIO, Habana.— La Colonia Española de Cárdenas ofreció hoy un suculento almuerzo en una de las galerías de su Sanatorio para celebrar la toma de posesión de su directiva, ofreciendo el acto al nuevo cuerpo facultativo de dicho sanatorio.

A la hora de los brindis hablaron los señores Antonio Rodríguez Medina, Carlos Pérez Romo, Adolfo Díaz, Enrique Cruell, el doctor Pedro P. Vilorio, Humberto Villa, alcalde municipal y Manuel Fernández, presidente de la sociedad, que hizo el resumen.

El número de comensales pasaba de cien.

González Bacallao,
CORRESPONSAL.

Electo Presidente de la Asociación de Corresponsales de Matanzas nuestro compañero Alberto Lovio

MATANZAS, enero 22.—DIARIO, Habana.— Se efectuaron hoy elecciones generales en la Asociación de Corresponsales, al objeto de proceder a la designación de la nueva directiva, resultando electa la candidatura siguiente:

Presidente: Alberto Lovio; vice: Pedro Simeón; director: Octavio Chávez Ferrety; secretario: Carlos Gómez; vicesecretario: Manolo Jarquín; tesorero: Carlos Valdés; vice: José de Huerta; vocales: doctor Arturo Castro; Raúl Amieva, Horacio Oliva, Rogelio López, Modesto García Tuñón y Pedro López.

La nueva directiva se propone efectuar distintos actos culturales de los que informaremos oportunamente.

CORRESPONSAL.

Santa Clara

Protesta del pueblo de Cruces

CRUCES, enero 22, DIARIO, Habana.—Distintos elementos se acercan a este corresponsal para que, por medio de las columnas del DIARIO, haga constar la protesta del pueblo de Cruces, debido a que están siendo transportadas gran parte de las maquinarias del central «Dos Hermanas», que se encuentra bajo un procedimiento judicial.

Informaremos con más detalles.

Hernández, Corresponsal.

PROTEJA SU SALUD Y HAGA DISTINGUIR SU PERSONALIDAD en las CARRERAS de CABALLOS con

Un Traje de Bouclette y un Abrigo

DE

SPORT DE COLOR NUEVO

En THE FAIR encontrará el mayor surtido reunido para estos actos sociales. Vea esta interesante colección de

Trajes y Abrigos en

The FAIR SAN RAFAEL 11

Sucursal MONTE 49

Los Torcedores cienfuegueros protestan de la actitud de algunos inconformes

CIENFUEGOS, enero 22.—DIARIO, Habana.— Los torcedores de la fábrica «Cañón Rayado», que en número de sesenta y seis reanudaron ayer sus trabajos, lanzaron hoy una hoja suscrita, explicando la conducta observada por siete inconformes que fueron los que, conjuntamente con la directiva del gremio, provocaron la retirada del delegado y la tarifa.

En esa hoja hacen constar, como copia del acta levantada, que son obreros organizados conscientes y que se deben al Reglamento y fallo del dictamen de la asamblea general, única soberana, con potestad para tomar acuerdos como el de suprimir el delegado y retirar la tarifa de una fábrica, no estando, en ningún momento, investidas de esas atribuciones el Comité Administrativo, cuyas actividades han de ser llevadas a la práctica por el acuerdo que adopte la junta general.

Declaran públicamente, además, que los cincuenta y ocho con setenta y tres que trabajan en la fábrica «Agustín Quintero», pidieron junta general cuando solamente con diez debía haberse autorizado la misma.

Sábese que elementos extraños están alentando esa huelga, por lo que se llama la atención a las autoridades correspondientes.

Obdulio A. García,
CORRESPONSAL.

RESTAURE sus LAMPARAS LLAME A LA CASA ALADINO GRAL. CARRILLO 72. A-0456

Con cristales finos

$8 El Almendares

Obispo 54 y O-Reilly 39, entre Habana y Compostela

Crónica Habanera

(Viene de la página CINCO)

LA BODA DE ANOCHE

ZAIDA RIERA

En la iglesia de Nuestra Señora de la Caridad se celebró anche la boda de la bella señorita Zaida Riera y Rodríguez, con el doctor Eduardo Ponce de León.

Toda la iglesia lució para este acto un precioso decorado floral; el altar aparecía tapizado por multitud de pétalos de dalias y gladiolos cuya blancura resaltaba sobre el verdor de las palmas arecas.

La novia, ataviada con exquisita sencillez, llegó hstaa el altar apriSionando un bellísimo ramo nupcial de «sweet peas» blancos.

Apadrinaron a los contrayentes la señora Carmela Martínez viuda de Ponce de León y el doctor Enrique Riera.

Como testigos firmaron por parte de la novia: los señores Leopoldo Sánchez, Luis Milanés, Eduardo Rodríguez de Armas y Amin Gabriel.

Por él: los doctores José Joaquín Chalons, Rogelio Stincer Jesús Rosal y José García Ríos.

UNA OBRA ALTRUISTA

El sábado por la tarde la señora Carmelina Reyes, gentil esposa del doctor José Pérez Cubillas, Secretario del Rotary Club de la Habana, invitó a los periodistas rotarios a examinar el conjunto de canastillas y cunas que, debido a su iniciativa, le han sido remitidas para obsequiar a los niños pobres que nazcan el próximo día 28, aniversario del natalicio de Martí.

Hubo con tal motivo una grata reunión a la que asistió un grupo de damas, entre las que se encontraban las siguientes señoras: María López viuda de Alió, Nena R. de Vieta, Juanita Fabián de Mayorkas, Carmelina Menéndez de Vior, Zoila Jorge de Medel, Amparo García de Añorga, Hilda Soto de Perera, María L. García y las señoritas Concepción García, Emma Agüero, Gloria Pizano, Corita Agüero, Cuca Pacetti, Silvia Agüero y Alejandrina Reyes.

LA GRAN FIESTA A BENEFICIO DE LOS CIEGOS

Continúa en aumento el interés en nuestra sociedad para la gran fiesta que organiza un grupo distinguido de damas en beneficio de la benemérita institución Fundación Cultural Varona Suárez.

Como hemos anunciado se celebrará la noche del próximo martes 31 en nuestro gran Casino Nacional, con una espléndida comida.

La comisión de damas que tiene a su cargo la venta de tickets para la misma está formada por las siguientes señoras:

Caroline Guggenheim, Lady Broderick, Anais Culmell de Sánchez, Teresa E. de Pantín, Carmelina Laurrieta de Fondón, Marquesa de Tiedra, Fausta V. de Villapol, Caroline S. Reed, Clara Rivero de Suárez, Nellie Desvernine de Lombard, María Teresa V. Pagés de Albertini, Mina Truffin, Mina F. de Martínez, Isabel Curtis de Collazo, Raquel Larrea de Pla, Lolita H. de Fernández Casas, Emilia Aguilera de Johnson, María Luisa Gómez Mena de Vives, Isis Ortiz de Aguilera, Ofelia Cortina de Arango, Alicia Nadal de Menocal, Alicia Párraga de Mendoza.

Los tickets para la comida pueden solicitarse de cualquiera de estas señoras, o por los teléfonos letras F.-5751, F.-5196, U.-1829, M.-3869, U.-6504.

Las mesas deberán reservarse con anticipación directamente al Casino Nacional de la Playa a los teléfonos FO.-7420, FO.-7075 y FO-7365.

Puede asegurarse que como en fiestas anteriores a beneficio de la Escuela de Ciegos, la sociedad responde con entusiasmo, habiendo ya numerosas solicitudes de mesas.

La Comisión nombrada para la dirección del espectáculo artístico, la forman las señoras Elena Herrera de Cárdenas, María Galarraga de Sánchez, Pilar Ponce de Valiente, Seida Cabrera de la Torre, Nenita Vinent de Duque de Heredia, Loló Vinent, Ena Senior y Gustavo Robreño.

El espectáculo consistirá en algo típico e interesante, «La Evolución de la Danza Cubana». Estará a cargo de un grupo numeroso de señoritas y jóvenes de la buena sociedad. Daremos mañana sus nombres, pues por la premura del tiempo no está completa aún la lista.

FAJAS DE "LA FILOSOFIA"

Decir Fajas de "La Filosofía" es decir fajas de calidad -- materiales selectos, durables-- estilos modernos y además precios razonables.

El modelo que ilustramos representa la Faja No. 1609. Es de cutí brocado de seda, color melocotón, abierta al lado, con secciones laterales de elástico francés y un cuchillo del propio material al frente.

Otras características de este modelo son las ballenas naturales que refuerzan la faja y los adornos de fino encaje de Bretón. Mide este estilo 17 pulgadas de largo.

Lo tenemos, también, en 15 pulgadas.

LA FILOSOFÍA

Todo Nuevo — Precios "de hoy"

NEPTUNO Y SAN NICOLAS

EL TE DEL ALMENDARES

Muy concurrido se vió ayer tarde el Hotel Almendares con motivo de sus famosos tés dominicales.

Este que tuvo efecto en el elegante «dinning room» estuvo espléndido y lucidísimo.

Todas las mesas aparecían ocupadas por distinguidas familias de nuestra sociedad; gran número de ellas habían asistido anteriormente al mitin hípico y a la inauguración del match de polo celebrado en los terrenos contiguos al hotel.

La orquesta del profesor Paya ejecutó el programa bailable.

Entre los numerosos parties reunidos se hallaban los siguientes:

Señor Pablo G. Mendoza, con su hija Gloria y los esposos Jack Conill y Silvia Mendoza.

Una mesa de parejas:

Bebé Gastón y Cuco Jiménez, María Teresa Arozarena y Ricardo Morales, Julia Morales y Charles Bridget, María Du Quesne y Justo García Rayneri, Mercy Gastón y Fernando de Castro, Lily Demestre y Enrique de Cárdenas, Carmelina Garmendía y Calixto García Rayneri, Nelly Ordóñez y Maurice Dussaq.

El mnistro de Santo Domingo, señor Osvaldo Bazil y señora Leonor Artamendi, contaba entre sus invitados al encargado de Negocios del Perú, señor García Irigoyen, las señoritas Eugenia Noguerol y Nena García Irigoyen y completando la relación al introductor de ministros, señor Enrique Soler y Baró.

Otro party de parejitas:

Chiquitica Azpiazu y Alfonso Gómez Mena jr., Carmina Ruano y Walter Whalen, Carmen Gómez Mena y Luciano Touzet, Mercedes Gómez Mena y Bob Eilles, Olga Gómez Mena y Luis Odriozola.

El señor Enrique Duque de Estrada, administrador del hotel Almendares, y su esposa Nené Salmon, tenían invitados al señor Julio de Céspedes, director de «Almanaque Social», y señora Evangelina de la Vega, Harry Mayorkas y señora Juanita Fabián y José M. Giralt, subadministrador del Hotel Almendares y señora Hortensia Lagueruela.

La señora Blanca Hierro de Carreño, en otra mesita con su hija Lala Carreño y su prometido Chano Sampedro.

Un party que «chaperoneaban» las señoras Consuelo Sánchez de Colas y Lily Morales de Coroalles, con estas parejitas:

Silvia Fonts y Eddy Posso, Josefina Fonts y Godwall Maceo, Hortensita Colas y Ambrosio González del Valle, Lolita Coroalles y Luis Rodríguez Molina, Toki Montero y Betty Montoulieu, Teresa Pujals y Vicente Díaz, Odette Posso y Armando Salcedo.

El señor Guillermo Castellví y señora Cristina Fernández, con dos parejitas:

Cristinita Castelví y Pastor Gutiérrez, Carmen Menocal y Luis del Peso.

Otra mesa de parejitas con María Herminia Alvarado y Lorenzo del Portillo, Estela Santeiro y Miguel Figueroa, Lola María Sánchez y Reinaldo Fernández, Silvia G. de Mendoza y Jesús de los Heros y Graciela González Valla y Mario Padrón.

El capitán Paco Vives y señora María Luisa Gómez Mena, figuraban en un party donde estaba Sig Alessandro di Civitella Cesi Torlonia, con estos matrimonios: Nicolás Mendoza y Lucky Schumann, Enrique Arango, vicepresidente del Cuban American Jockey Club y Ofelia Cortina, Demy Castillo Duany y Lolita Montalvo, y las encantadoras señoritas Marta Ferrer, Beatriz Portuondo, Ena Senior y Mercedes Madrazo.

Otro party de parejitas:

Fina Contreras y Eduardo Montoulieu jr., María Luisa Arango y Manuel Escobar, Gina Arango y Eusebio Ortiz, Marta Alvarez Tabío y Gaspar Contreras jr.

La señora Cristina Martínez Ortiz viuda de Franca, con estas dos parejitas: Inés Romagosa y Oscar Rodríguez y Cristinita Franca y Jenaro de la Vega.

Dos señoras en otra mesita: Cuca Villalba de Pedroso y Lolita Morales de González del Valle.

El teniente A. Montero y señora, con el teniente Jorge E. de Moya y señora Rosa Hilda Morejón, el doctor Lorenzo Morejón y Blanca Amoedo f el joven Salustiano Solomon y señorita Louis.

Con el joven Pablo Masjuán, su señora Titita Ballenilla.

Tres matrimonios en otra mesa: Manolo Rodríguez y Teresita Fernández, Pedro Carreras y Carmelina Fernández y Enrique J. Rodríguez y Rosa María Fabar.

Dos señoras: Esperanza Lasa de Montalvo y Amparo de la Guardia de Zayas, figuraban en otra mesa donde resaltaban estas parejitas:

Margarita Zayas y Luis René de Solo, Elena Montalvo y Falelo Fanjul y Hortensia Montalvo y Ramón Crusellas, jr.

En otra mesita dos parejitas que eran: Leila León y Luis de Posada y Charito Ortiz y Rafael Benavides.

En otra mesa, las señoritas Mercedes y Luz Longa, con los jóvenes John Stevenson y José María Galán.

Figuraban en otro party los matrimonios Carmen Fernández Valle y Ramón García Mon y María Antonia Madrazo y Manuel Fernández Valle.

Figuraban en otro party Margot R. Cano y Cuco Cervantes, Alice de Solo y Roberto Vieites y Silvia de Solo y Fili Rivero.

El doctor Felipe Rivero y señora Bebita Díaz Brigman con el señor Antonio H. Díaz y señora.

Thomas Lismore y señora Josefina Jorge, en otro party.

El señor Efren O-Farrill y señora Enriquetica G. Langwith, con la señorita Emma Revilla y el joven Edgar Runken.

La señora Isabel Pujol de Vilanova, con el capitán doctor Severo Pina y señra Zula del Castillo y la señorita Hilda Vilanova y señor Ricardo de Castroverde.

El señor Eugenio Sola y su señora Tomasita Chabau con Mr. and Mrs. Schmid.

Con el señor José Cape su señora Caridad Iglesia.

El doctor Harry Rommey en otra mesita con su señora Yiyina de Cárdenas.

Edel FARRES

afecciones del riñon, trastornos urinarios curados por

URISANINE

antiseptico y diurético

1 o 3 cucharaditas al dia

De venta en todas las Farmacias

JUVENIN

LO ULTIMO Y MAS PERFECTO PARA LAS CANAS

E. P. D.

LA SRTA

ROSA GOMEZ Y GOMEZ

Ha fallecido

después de recibir los Santos Sacramentos

Y dispuesto su entierro para las cuatro de la tarde de hoy, los que suscriben, hermana política y sobrino (ausente), en su nombre y en el de los demás familiares, ruegan a sus amistades se sirvan encomendar su alma a Dios y acompañar su cadáver desde Prado 72, hasta la Necrópolis de Colón, favor que agradecerán.

Habana, enero 23 de 1933.

América Arias Vda. de Gómez.
Miguel Mariano Gómez,

Se suplica no envíen coronas.

E. P. D.

El señor

ANTONIO SAROBE JOARISTI

HA FALLECIDO

Habiendo recibido los Santos Sacramentos

Y dispuesto su entierro para las 4 y media de hoy día 23, los que suscriben, ruegan a las personas de su amistad se sirvan concurrir a la Quinta La Purísima, para de ahí acompañar el cadáver hasta el Cementerio de Colón, por cuyo favor quedarán eternamente agradecidos.

Habana, 23 de Enero de 1933.

Celestino Joaristi y Celestino Joaristi y Compañía.

E. P. D.

El señor

FIDEL GUTIERREZ CASO

HA FALLECIDO

Después de recibir los Santos Sacramentos y la Bendición Papal, y dispuesto su entierro para hoy lunes 23 de enero, los que suscriben ruegan a sus amistades encomienden su alma a Dios y les acompañen desde la casa mortuoria 10 de Octubre número 40 altos, al acto de su inhumación en el Cementerio de Colón a las cuatro p. m., del día de hoy, favor por el cual les quedarán agradecidos

Rosa Caso Vda. de Gutiérrez, Felipe, María, Juan, Antonio, Georgina, Francisco y Natalia Gutiérrez Caso, Juana Caso Marimón, Josefina Echea de Gutiérrez, María Echea de Gutiérrez, Julia Marrero de Gutiérrez, Juan Lago Freire. Manuel y Mercedes Gutiérrez y Echea, Consuelo Gutiérrez Marrero. Felipe Gutiérrez y Echea, Juan Manuel Gutiérrez, Agustín Zardón, Agustín Nieto, Antonio González, Enrique Bernal, doctor Luis P. Romaguera. Rev. Padre Mario Cuendes. Reverendo Padre Agustín Romilla. GUTIERREZ Y HERMANOS.

Habana, enero 23 de 1933.

No se reparten esquelas

E. P. D.

El señor

Oscar Fernández Quevedo y Valdés Busto

CAPITAN DE NAVIO, JEFE DE ESTADO MAYOR DE LA MARINA NACIONAL DE GUERRA

HA FALLECIDO

Confortado con los Santos Sacramentos y la Bendición Papal

Los que suscriben, su viuda, madre, hermanos ,tíos, padres políticos, hermanos políticos, parientes y amigos, al participar a sus amistades tan sensible pérdida, ruegan una oración por su alma. El cadáver será inhumado en la ciudad de Trinidad y el tren especial partirá de la Estación Central a las 10 p. m. de hoy lunes 23, saliendo el cortejo de la casa mortuoria, 21 número 271, Vedado, a las 9 y 30 p.m.

Habana, 23 de Enero de 1933.

Dalia Suárez, Vda. de Fernández Quevedo.—Carmen Valdés Busto Vda. de Fernández Quevedo.—Francisco y Rosalía Fernández Quevedo y Valdés Busto.—Manuel, Rafael y Juana Valdés Busto.—Arcadia Zárate Vda. de Valdés Busto.—Isabel Alaiza de Valdés Busto.—Belén Hernández de Suárez.—Manuel Suárez Allo.—María Martínez de Fernández Quevedo.—Cristóbal Bidegaray.—Dres. Pedro A. Castillo; Arturo Sansores y Alfredo Figueras.—Dr. Juan Fermín Figueroa.—Dr. Enrique Fernández Soto.—Monseñor Santiago G. Amigo.—Fray Antonio Ibáñez, O. P.

E. P. D.

El señor

Ramón Pérez García

Ha fallecido

Y dispuesto su entierro para hoy día 23 a las cuatro de la tarde, el que suscribe, en nombre de sus padres y hermanos, (ausentes), y demás familiares y amigos, ruega a las personas de su amistad, se sirvan acudir a la casa mortuoria Quinta Covadonga, para desde allí acompañar el cadáver hasta el cementerio de Colón, favor que agradecerán eternamente.

Habana 23 de enero de 1933.

Daniel Castrillón.

M.E.C.D. 2016

¿Nene se Resfría? Trátesele mejor sin darle drogas. Frótele VICKS VAPORUB
OBRA DE 2 MODOS A LA VEZ

El premier de Bolivia anuncia que renunciará

LA PAZ, enero 22. AP.—El premier Tamayo, tiene proyectado presentar su renuncia en breve. Anteriormente presentó su renuncia, pero ésta fué rechazada por el presidente Salamanca.

El probable sucesor de Tamayo es Demetrio Canelas, actual ministro del Interior.

SOSTIENEN UNA RIÑA UN COMERCIANTE Y UN CHOFER

En el interior del bar situado en Acosta y Bélgica, propiedad de Celestino García Pérez, de 39 años, vecino de Acosta 121, sostuvieron una riña, este último y el chauffeur Ramón González Menéndez, de 18 años, vecino de Picota 74, causándose ambos lesiones de carácter leves.

El vigilante 1944, que intervino en el hecho, procedió a la detención de los combatientes.

Manifestó a la policía García que González sitúa su auto frente al establecimiento y cada vez que un cliente va a hacer compras, comienza por decirle que no lo haga, pues los efectos están en mal estado, por lo cual sostuvieron unas palabras, yéndose a las manos.

El acusado González negó los cargos, manifestando que al ser acometido por García, se defendió.

ANGLO AMERICAN DRUG STORE CO.
DE TURNO HOY LUNES
BAJOS DEL "HOTEL PLAZA"
cor. NEPTUNO y MONSERRATE
TELEFS. A-7920 Y M-4244

FARMACIA
DROGUERIA
DE
"JOHNSON"
DE TURNO LOS LUNES
Obispo No. 30 TELEFONO-A-2129.

LA MAYOR
35 EDIFICIOS
700 EMPLEADOS
SARRA
DROGUERIA
ABIERTA TODOS LOS DIAS
TODA LA NOCHE LOS MARTES
A-8026 A-3641

Farmacias de Turno

LUNES

HABANA

Pi y Margall No. 30 esq. a Aguiar A-2121	A-2120
Máximo Gómez 344 . .	M-4690
Ave. de la República y S. Francisco	U-6315
Máximo Gómez cuarenta y cuatro	M-5494 M-4012
Habana 42 esq. a Cuarteles	M-4895
Desagüe y Marqués González	U-7700
P. Varela 227	A-6766 M-5089
Ayesterán y Bruzón .	U-6919
Ave. Simón Bolívar 141	M-4050
Ave. Simón Bolívar 55	M-5050 M-4465
Zenea y Soledad . . .	U-1692
General Aguirre 36 . .	M-4543
Padre Varela No. 32 .	U-6795
Rafael Martínez Alonso 41	M-4036
E. Palma y Genios	M-4404
Ricla 99	M-5386
Ave. de Bélgica 67 . .	M-4288
Av. de Bélgica y Zenea	M-4244
Gloria 93 esq. a Angeles	
M. Suárez y Ant. Ma. Lazcano . . .	M-5677 M-2897
Américas Arias y San Nicolás	M-5588
Gral. Aguirre y Estrada Palma	M-4343
Padre Varela No. 1 . .	U-1144
Ricla esq. a Mercaderes	A-2816
Merced y Habana	M-4370 M-9582
Alcantarilla 24 . . .	M-5193

VEDADO

Ave. Wilson No. 130 entre 10 y 12 . . .	F-5656
Calle J. No. 1 esq. a Calzada	F-6128
Calle 17 No. 330 entre A y B	F-5089
Calle 23 y C	F-6246
Calle 26 entre 25 y 27 .	F-6200

VIBORA

10 de Octubre y San Mariano	I-7727
10 de Octubre 301 esq. a Paco	I-2666
Martí y Arnao Rpte. Santa Amalia . . .	I-7878
Concepción y Ave. de Acosta	X-2244
San Mariano y Armas	X-2323 X-3023

JESUS DEL MONTE Y SANTOS SUAREZ

Santa Emilia y Paz .	I-7458
San Benigno y Zapote	I-7575
Ave. Presidente Gómez 2 . . .	I-1111 I-2333
10 de Oct. 143	M-4030 A-5936

LUYANO

Fábrica y Santa Felicia	X-2248
Calzada de Luyanó 7	I-7237
Concha y Juan Abreu .	X-2424

CERRO

Calzada del Cerro 697 esq. a Lombillo . . .	I-7701
Churruca 29	I-7650
Salvador y San Quintín	I-7602

NOTA.—Este grupo deberá prestar el servicio público todo el día y toda la noche de los domingos y Fiesta y Duelo Nacional siguientes: Enero 22; Marzo 5; Abril 16; Mayo 28; Julio 9; Agosto 20; Octubre 1; Noviembre 12; Diciembre 24.

HABANERAS

LA MODA ACTUAL

NOTAS DE PARIS

El hecho de que **Chanel** esté diseñando muchos nuevos modelos de chiffón floreados para uso de noche, demuestra que para primavera se verá renacer la bonita tela que usamos en años anteriores.

Entre los dibujos favoritos hay unos que parecen sellitos persas, monogramas y estrellas entrelazadas. Se destacan las líneas princesas, los lazos con largas caídas y los vue los de todas clases.

En los sombreros se usará mucho el broderic o las telas bordadas con velos de encaje de Chantilly, indicando una tendencia más decorativa para las modas de primavera.

Los sombreros de paja con ala amenazan eclipsar a los turbantes, atrayendo mucho la atención sobre la copa por la importancia de su nueva forma. Estas copas en los modelos de sombreros que presentan para primavera son más elevadas, más hondas y más anchas, adornadas con plisados, calados y drapeados

Reboux usa el fez turco como el modelo más importante de su colección.

Las nuevas joyas, que han presentado las grandes casas de París y que completan los trajes de viajes son en maderas preciosas incrustadas con metal. También resulta interesan te una combinación de cuero y galatit, reviviendo la antigua moda de la madreperla tallada para collares y prendedores.

Algo nuevo e interesante son los juegos de cuello y puños en seda de colores, así como los de encaje he cho de cordones de zapatos. Y al hablar de éstos citaré una idea lanzada por una elegante parisién y que resultó muy bien acogida, era unos zapatos de terciopelo color violeta con un traje de noche todo blanco, formando una combinación muy elegante.

EL ANILLO DE BODA

El anillo de boda es, después de la sortija de compromiso, lo que más ambiciona en el mundo la mujer, contentándose con lucir esas dos prendas solamente creyendo, si no las lleva, que no ha cumplido su destino.

Los romanos ofrecían esta prenda, al igual que nosotros, el día que se fijaba la fecha del matrimonio, llevando el anillo de boda en el dedo anular de la mano izquierda, haciéndose la ilusión de que un nervio se extendía desde dicho dedo hasta el corazón.

Así también lo creían los egipcios, que consagraron ese dedo a Apolo y al Sol, por lo cual el metal que debía usarse para el anillo debía ser siempre el oro.

El anillo de boda es el símbolo de la fidelidad que debe guardarse siempre, indicando su forma circular que su amor no tendrá fin.

LA ARMONIA DEL CONJUNTO

La mujer debe tener mucho cuidado al reunir esos accesorios que están ahora tan de moda; pero que si no se usan en armonía de colores resultarán unos desastres.

Lo principal en la **toilette** femenina es combinar la línea, el color y los detalles de los adornos, viéndose a veces que un traje elegante es afeado por un collar, un sombrero o cualquier otro detalle, que aunque sea bonito, no resulta bien al lado del tono del vestido.

Si la mujer no tiene bastante seguridad en su gusto, debe consultar antes de comprar sus trajes, con la que mejor crea que la puede guiar, no cargándose de joyas, por muy buenas que sean, ni detalles muy destacados, cuando no se es una mujer verdaderamente **chic**.

Los vestidos cómodos, bien adaptados, dan una sensación de reposo y bienestar siendo preferible aquellos más sencillos para la mujer que quiera pasar desapercibida, cuando no se reúne condiciones para ser elegante.

La moda cambia cada temporada; por eso cuando no podemos tener muchos trajes en cada una de ella, lo mejor será hacernos dos buenos y bien confeccionados para lucir lo mejor posible. Así como una buena sortija atrae las miradas a la mano, o un bonito collar a la garganta, los trajes vistosos llaman la atención sobre la figura de la mujer.

PALABRAS DE SALOMON

No oprimas al pobre.

El que ayuda al pobre no tendrá nunca pobrezas. El hombre rico es sabio en su opinión, más el pobre entendido lo examinará.

No robes al pobre porque es pobre, ni quebrantes en la puerta al afligido: porque el Señor juzgará su causa y despojará el alma de aquellos que lo despojaron.

De más estima es la buena fama que las muchas riquezas; y la gracia más que la plata y el oro.

El pobre habla con ruegos, mas el rico responde siempre con durezas.

LA VIEJA CASA SUEÑA.....

La vieja casa sueña oculta entre el ramaje
con las nobles figuras de los viejos abuelos,
con hidalgos vestidos de negros ter ciopelos,
la altiva faz mostrando entre golas de encaje.

La vieja casa sueña en la paz del paisaje,
bajo la eterna y límpida claridad de los cielos.
Paran las golondrinas en el balcón sus vuelos
y bandos de palomas esponjas su plumaje.

La vieja casa sueña con sus glorias lejanas:
cuando las cornucopias copiaron las pavanas;
y parece que llora, recordando la mano
reluciente de joyas que, en un plácido día,
penetró en su silencio, temblando de alegría,
a despertar el alma dormida del piano.

F. Villaespesa.

MENU DEL DIA

Almuerzo	Comida
Canapé de anchoas. Martini cocktail.	Ostiones cocktail.
Tortilla de espárragos.	Puré de frijoles negros.
Almejas a la Bordalesa.	Pargo en salsa de camarones.
Arroz blanco. Platanitos fritos.	Puré de coliflor.
Pollo asado a la Cubana.	Pollo a la Maryland.
Ensalada de quimbombó.	Ensalada de frutas.
Dulce de mamey.	Bizcochos con crema de chocolate.

RECETAS DE COCINA

Almejas a la Bordalesa

Después de bien limpias se ponen a fuego lento en una cacerola con agua para que se abran.

Se sacan de la concha echándolas en un buen sofrito de mantequilla con una cebolla picada, una zanahoria y un pedazo de apio, un vaso de vino blanco y un cucharón del agua donde hirvieron las almejas o caldo de pescado.

Cuando ha hervido un rato se le añade una cucharada de mantequilla sazonándose con sal y pimienta en polvo cuajándose la salsa si está clara con un poquito de harina de Castilla.

M. R. de FONTANILLS

"OMNIBUS de CAMAGUEY"

Viajes cómodos y seguros en los mejores coches Pullman
«M A C K»
Habana-Camagüey-Santiago de Cuba
Desde el día 15 de Enero
NUEVO TURNO DE LA HABANA A CAMAGUEY A LAS 8 P.M.
Y DE CAMAGUEY A LA HABANA A LAS 5 A. M.
Salida diaria de La Habana directo a Santiago de Cuba
A las 5 a. m.
Salidas diarias de La Habana para Camagüey
A las 5 a. m., 7.30 a. m., 12.30 p. m. y 8 p. m.
De Camagüey para La Habana
A las 5 a. m., 6 a. m., 9 a. m. y 1 p. m.
Salida de Camagüey para Santiago de Cuba
A las 4.30 p. m.
Salida diaria de Santiago de Cuba directo hasta La Habana
A las 5 a. m.
Punto de partida y llegada de los ómnibus en esta ciudad, frente al hotel «Saratoga» (Prado y Dragones)
PRECIOS DEL PASAJE

De La Habana a:	Ida	Ida y Vuelta
Santiago de Cuba	$ 7.20	$11.50
Camagüey	4.00	6.40
Santa Clara	2.00	3.20

No aceptamos más pasaje que la capacidad de asientos.
Reserve el suyo por el teléfono M-1715.
NOTA: Muy pronto el ómnibus que sale de La Habana a las ocho de la noche irá directo a Santiago de Cuba.

CASTORIA
JARABE MEDICINAL

PARA EL BIENESTAR DE LOS NIÑOS

Hace más de sesenta años que los médicos vienen recetando Castoria para las dolencias comunes de los niños. Ese remedio regula el delicado organismo infantil, entonando el estómago y estimulando suavemente los intestinos.

El gusto del Castoria es tan agradable, que los niños lo toman con placer. Es un remedio eficaz e inofensivo hasta para los pequeñuelos de más tierna edad. Suave y benigno, el Castoria nunca da retortijones.

Compre un frasco hoy mismo.

23

A LOS SRES. DETALLISTAS Y AL COMERCIO EN GENERAL

Nuevamente nuestros colegas tratan de en vano de colgarnos el sambenito de ser nosotros los culpables de la competencia actual.

Si frágil es su memoria, al haber olvidado el resultado negativo que esa misma acusación les dió hace próximamente un año, bien pobre es su imaginación, que no les permite idear algo nuevo, para no repetir ese tonto estribillo.

Recuerden ustedes, quiénes fueron los que como orates escapados del manicomio, recorrieron la plaza, ocho días antes que nosotros, dándoles con júbilo la noticia y cotizándoles con mayores descuentos, noticia que a ustedes ciertamente no les haría mucha gracia, pensando en las gruesas que les quedaban en la trastienda, compradas a precios más altos.

Pero es que nuestro señor Acebo es un industrial y no un gitano, y entiende que el fabricante, antes de tomar una medida de esa índole, debe acordarse del detallista, toda vez que sus respetables intereses van a ser así afectados, puesto que un descuento grande, dado de golpe permite rebajar un centavo al precio de la cajita, y cuyo centavo luego, vuelta la normalidad, ha de subirse, acarreándole no pocas veces al comerciante serios disgustos con el público, por ser él, el detallista, el que tiene que hacerle frente a esas enojosas situaciones.

Esa precipitación en darles tan «agradable» noticia, aparte de ser una zancadilla que nos ponían para dejarnos atrás, es la prueba más evidente de que nosotros desconocíamos la decisión, tomada a espaldas nuestras, de ir a la competencia.

Y es una consecuencia también de la soberbia y el profundo disgusto que a ciertos ex millonarios (algunos de los cuales imagínanse de sangre azul) les ha producido la merma en los negocios, agravada por su falta de inteligencia, y a cuya situación tratan de buscarle remedio, empleando disparatados procedimientos.

Y así se ha pretendido (oh, ironías del Destino!) nada menos que incapacitar a nuestro señor Acebo, hace unos cuatro años.

Desde que vinimos por segunda vez a la industria fué lanzada a los cuatro vientos la profecía de nuestro ruidoso fracaso, pero aunque se frotaban las manos regocijados, y a ese fín encaminaron toda la alta estrategia de los Mariscales de opereta que tiene esta industria, aún no han podido celebrar el triunfo, ni repartirse el botín.

Por lo contrario, la venta de «LA CENTRAL», aunque otra cosa les digan a ustedes, ha sido igual al conjunto de dos de las llamadas pomposamente «Grandes Fábricas», y eso es todo.

Menos arrogancias y envidias, y más inteligencia, es lo que necesita la industria, para evitar estos trastornos, de los que ustedes salen tan mal librados.

ACEBO & CIA

1—d—23 enero

LA HUELGA DE CONDUCTORES DE AUTOBUSES

El gremio de los obreros de transporte inglés se niega a apoyar el movimiento

LONDRES, enero 22. AP. El gremio de obreros de transportes se ha negado esta noche a reconocer la huelga de los 10.000 conductores de busses del área de Londres, y ha publicado un manifiesto recomendando a los obreros que retornen al trabajo.

La mitad del servicio de auto buses de la ciudad quedó paralizada cuando comenzó la huelga esta mañana y la situación continuaba por la noche a pesar del acuerdo del gremio.

Los empleados de la London General Omnibus Company se declararon en huelga extraoficialmente a causa de la negativa de los obreros de cumplir la nueva orden del servicio.

HUELGAS ENTRE LOS CHAUFFEUR EN LONDRES

LONDRES, enero 22. AP. Diez mil chauffeurs y conductores de ómnibus, se declararon en huelga ayer, paralizando casi la mitad del servicio de transportes de la metrópolis

La huelga comenzó como un movimiento semi-oficial de los chauffeurs de la London General Omnibus Company, quienes se negaron a cumplir ordenes de correr los ómnibus a más velocidad para expeditar el servicio. Esta mañana la huelga se propagó a 19 garages, y miles de personas que usan los ómnibus diariamente para ir a su trabajo, se vieron obligadas a ir por subterráneos o tranvías.

4 ELECTORES VOTARON DOS VECES EN MARIANAO

El candidato Federico León Blanco—que va a establecer nuevos recursos ante la Sala de lo Civil y de lo contencioso-administrativo de esta Audiencia—fundamentará su reclamación, entre muchas otras causales, en cuanto al colegio nueve del barrio de Quemados, en el Término de Marianao, en que aparecen votando cuatro electores que anotan con los números 4, 10, 11 y 16, y esos mismos electores se repiten votando más adelante, anotándose entonces con los mismos nombres, apellidos y generales y con los números del 216 al 219, lo cual constituye—alega el candidato— un franco delito de falsedad. En igualdad de condiciones—agregó— están diez o doce electores más».

Dicho colegio lo pasó por alto la Junta Provincial; es decir, no advirtió la falsedad que señala el candidato referido.

LAS ELECCIONES DE LOS HIJOS DEL VALLE DE ULLA

Es grande el interés que reina entre los elementos sociales con motivo de las elecciones que están anunciadas para la noche del próximo día 25 en los salones del Centro Gallego. Diversos grupos de asociados laboran en pro del triunfo de una y otra candidatura, ya que son dos las que hay presentadas, oficial y extraoficial y por tal motivo no podemos aventurarnos a vaticinar el triunfo de una de ellas determinada, ya que en ambas figuran destadas personalidades de la Sociedad con partidarios en gran número.

No obstante, es opinión general que obtendrá la victoria la candidatura oficial que se compone de la siguiente manera:

Presidente, Germán Gómez
Vicepresidente, Benito Gulías.
Secretario, Andrés Orosa.
Vicesecretario, Manuel Cordeiras.
Tesorero, José Brey Remesar.
Vicetesorero, Manuel Montaña.

Figuran como vocales los señores Ramón Collazo, Manuel Castro, Andrés Calvo, Valentín Cotovad, Manuel Pazos, Manuel Crosa Frey, José Pena, Manuel Espiño, Ramón Torres, Isolino Louzao, Antonio Tato Manuel Brey Liste, Antonio Brey y Antonio Hermo.

Suplentes: los señores José Espiño, Basilio García, José María Salas, José Abraldes, José Iglesias, Jose Pazos, Enrique García y Fidel Barcala.

EL MOHAWK

Procedente de Miami ha llegado el vapor americano Mohawk, que trajo 108 pasajeros en su casi totalidad turistas.

Llegaron en este vapor los señores ingeniero John Sieley, María Rosell, Illa R. de Rosell ,María Ramirez, el cinematografista Arthur Young y señora, el banquero Henry Blanck y señora, doctor Frank Bard y Mr. Watl D. Fox del National City .

UN CUTIS CLARO Y ATERCIOPELADO
puede ser suyo con una limpieza exacta. Pidan el mejor jabon
Resinol

SOCIEDADES ESPAÑOLAS

LOS DE PADRON CELEBRARON BONITA FIESTA

En ella rindieron su gratitud a damas y damitas del Comité y cronistas de sociedades hispanas

Anoche, en su lar, eminentemente gallego celebraron una hermosa y fraternal fiesta los Hijos del Ayuntamiento de Padrón, provincia de La Coruña; la novia del mar, que sonríe a todos los mares y los mundos.

De La Coruña a Santiago, por entre camperas risueñas, vegas primorosas, tierras doradas, cuadros rayados por el surco, bosques y pinares lejanos, y más allá los montes, tras los que ulula la mar, se alza blanco y amable, en la quietud de un convento de monjas, Padrón. Todas sus casas se asoman a la carretera blanca, que lo divide en dos mitades cautivadoras. Penetra en él una calzada inmortal, porque nos recuerda a los estudiantes, a las diligencias con su alegría cascabelera y al cierzo, la niebla y el «orbayu» de las noches crudas de invierno, que también pintara aquel genio de la literatura española, que llamóse Pérez Lugín, en su inmortal «La Casa de la Troya». En el centro de la amplia calle central, una cuca confitería, una zagala muy «feiticeira» y un párroco que pasaba a caballo en su yegua, de paso manso; pero doctoral. Unas «cuncas» de vino de Riveira y un dulce para disimular el trasiego de las «cuncas», que fueron varias y sabrosas. Todo esto vió el cronista a su paso por el blanco y silente pueblo del Padrón.

Donde nacieron estos padroneses habaneros que hoy nos hospedan con gracia y con honor en su casita cuca, plena de flores y de banderas, de damas hermosas, de señoritas encantadoras, de niños preciosos y traviesos, de socios y de hombres que se ganan la vida trabajando muy dignamente.

Nos festejan; nos festejan a los cronistas de Sociedades Españolas y a las damas y las damitas de su elegante y bonito Comité de Damas, pues la labor de estas damas propulsando siempre con su gracia la grandeza coincide con la labor de los cronistas, a los cuales, según los padroneses, nos debían honda gratitud.

Abrió el acto, saludando a las damas y a cronistas, el presidente, Jose María Bello, a quien rodeaban Fernando Rivero, Miguel Roldán y Calvo, de «Información», y estas graciosas y elegantes damas:

Presidente, Rosa Miguens; vicepresidenta, Dolores Ray Blanco; secretaria, Ofelia Ortoño Rodríguez y vicesecretaria, Clara Alvarez Costoya y en lugar de honor, las vocales Josefa Alonso Macías, Camila Pedreira, Evangelina Ros, Elena Mirón Raris, Herminia Ros, Nieves López, Inés Otero Piñeiro María Teresa Blanco, Alicia Rey, María Pardo, María Mirón, Manuela Pardo, María Avelina Seijas Ramona Vázquez, Elena Barbas, Ramona Ortiz Castro, Dolores Cajaraville y Dolores Raris

Y todos los directivos y todos los asociados.

Y, explicado el objeto de la fiesta, por el presidente, la palabra, siempre cálida y amable, elocuente y docta de nuestro hermano Oliveros, declinó muy gentil y amorosamente la gratitud de los padronenses al Comité de damas, justificando en párrafos sonoros, el homenaje. Y rindió, de la misma manera elocuente y fraterna la pleitesía de los padroneses a los cronistas, elogiando la labor esforzada, siempre formidable, que hacen los cronistas propulsando la grandeza de todas las sociedades, con un entusiasmo y un amor que no tienen ejemplo. Fué aplaudido el hermano Oliveros.

Agradeciendo el homenaje en todo lo que representaba y valía, habló Fernando Rivero, en nombre de todos los cronistas que lo califico de consuelo y de caricia, ya que sus labores eran olvidadas por muchos que deben al periodismo y a los cronistas todo lo que son, valen y representan. Hizo un bosquejo, al pasar por Padrón y contó un «conto» hablando de una dulce «fabla» que echara con una preciosa confitera de manos «de lirio y cara de flor, ingenua y amable como una alborada, y terminó dando las más profundas gracias a las damas, al presidente, a los asociados, al hermano Ramón Lopez Oliveros, recomendando a todos los presentes, que no olvidaron que aquel lar, todo amor y calor, era Padrón, Galicia, España, y Cuba en la hospitalidad de sus abrazos abiertos a todos los hombres que como los padroneses vivían dignamente de su trabajo.

Fuimos espléndidamente obsequiados y nos retiramos conmovidos y emocionados por la gratitud.

TOMARON POSESION LOS DE CANGAS DEL NARCEA

En el pasado mes de Diciembre la Junta General de este simpático club asturiano eligió por unanimidad la nueva Directiva que ha de regir los destinos de la sociedad durante el año actual, siendo designados los señores siguientes: Para presidente, Emilio Camiña; para vicepresidente, Adotino Tosar; segundo vice. Antonio Menéndez; secretario, Lázaro Tosar; Vice, Francisco Menéndez del Riego; tesorero Rafael Gómez y vicetesorero, José Tosar.

Como vocales figuran veindicinco entusiastas asociados que han de contribuir con su eficiente labor al mayor progreso del Club.

La directiva saliente quiere dar la pompa merecida al acta de la toma de posesión de la nueva directiva y confía en que a los salones del Centro Asturiano no ha de faltar un solo socio del Club Cangas del Narcea la noche del próximo jueves día 26.

Conocedores de lo entusiastas que son los componentes del Club Cangas del Narcea auguramos que los deseos de la directiva saliente se han de ver cumplidos.

JUNTAS DIRECTIVAS

MONTERROSO Y ANTAS DE ULLA; celebrarán Junta General el día 25 del actual; a las ocho y media de la noche, en el Centro Gallego.

LOS DEL CONCEJO DE ILLAS; celebrarán Junta Directiva, el día 23 del actual a las ocho y media de la noche, en el Centro Asturiano. Y el día 26 se reunirán en Junta General, en el mismo lugar y a la misma hora.

RIBERAS DEL TAMBRE Y VALLE DE LA MAHIA; celebrarán Junta Directiva el día 23 del actual a las ocho y media de la noche, en el Centro Gallego.

CIRCULO PRAVIANO; celebrarán Junta Directiva y General el día 25 del actual, a las ocho y media de la noche, en el Centro Asturiano.

ACUERDOS DIRECTIVOS DEL CLUB LUARQUES

En noches pasadas y previa convocatoria al efecto se reunió la nueva Junta Directiva del Club Luarques de la Habana para celebrar su primera Junta, encontrándose presente el Presidente señor Benigno Pérez Norman, el vice Sr. Joaquín Rey Iglesias, el Tesorero señor Avelino García Fernández, el segundo vice-presidente señor Juan Gómez Alvarez, y el Secretario señor Francisco González Alvarez, con la asistencia de la casi totalidad de los vocales.

Cumpliendo encargo de un asociado se tomó el primer acuerdo por la nueva Junta consistente en conceder el título de Presidente de Honor al señor José Suárez y Suárez, que por espacio de varios años fué Presidente de la sociedad, laborando constantemente en beneficio de los intereses sociales y de los Luarqueses en general. Así mismo se acordó el obsequiar a su expresidente con un banquete de despedida, seguido de una fiesta bailable para los asociados.

A continuación se procedió a nombrar las secciones que han de laborar en la Junta Directiva, quedando constituído por unanimidad como sigue: Beneficencia e Instrucción, Presidente Sr. Joaquín Rey, vice señor Celestino García Viña, Secretario S. Jesús Castrillón. Propaganda y Fiestas; quedó constituída como sigue: Presidente: Sr. Juan Gómez Alvarez, Vice Sr. Manuel Alvarez Suárez, Secretario Sr. Benigno Pérez y Pérez. A propuesta de los presidentes de ambas Secciones la Junta Directiva aprobó los nombramientos de los vocales de la Junta General, que han de completar las mismas.

Se trataron a continuación diversos asuntos, como socorro a varios asociados, proyectos por el engrandecimiento de la Sociedad y aceptación de los nuevos asociados que vista la labor del Club Luarques de la Habana, solicitaron su inscripción voluntariamente.

Muchos éxitos han de anotarse los componentes de la nueva Junta Directiva del Club Luarques de la Habana, los que contribuirán a mantener en pleno esplendor el pabellón de los «pesquitos»

LA PRIMERA JUNTA DE LOS REPRESENTANTES COMERCIO

Esta Asociación, que ya cuenta con tres lustros de existencia, celebró en la noche del jueves 19, la primera Junta Directiva del año. Remozadas todas las energías—como conviene al refrán, año nuevo, vida nueva—se presentaron los que el pasado año desempeñaban esos cargos, y llevando un mundo de ensueños en sus mentes, los que por primera vez ocupan tan alto sitial. Estos infiltrarán vitalidad y energía en el ánimo de los primeros; y aquellos, en cauzarán las sendas de provecho todo ese caudaloso torrente de proyectos y entusiasmos; resultado, una vendimia pletórico en óptimos frutos.

A las diez y ocupando la Presidencia el titular, Manuel Lozano Alarcón, teniendo a ambos lados, a los vices Generoso Requeijo y Hermógenes Fernández, el secretario Fernández y Muerza completaba con el tesorero Aurelio Bermúdez la mesa. Al pase de lista respondieron la totalidad de los vocales. Se dió lectura a unas treinta cartas enviadas por prestigiosas entidades mercantiles e industriales, en las que se hacen votos fervientes por el éxito y prosperidad de esa Asociación.

La Nueva Fábrica de Hielo, propietaria del acredita laguer Tropical y de la Maltina Tivoli, en atenta carta hace saber que pone todos los jardines a disposición de los Representantes del Comercio que piensan celebrar el 11 de junio una de esas romerías que hacen época.

Con aplausos acoge la Junta la dinámica labor que viene desarrollando el vicepresidente Hermógenes Fernández, al lograr levantar bajas, hacer inscripciones, consiguiendo anuncios para Ideales. «Ideales», la revista heraldo y portavoz, en la que esta fuerza social exterioriza sus ideas, expone su criterio, desarrolla todo un programa de mejoras colectivas, sienta cátedra de ética profesional; en síntesis, de todo lo que al comercio concierne.

Siendo tan amplios y estando tan bien situados los salones que esta Asociación posee, recibe con mucha frecuencia, multitud de cartas en las que otras tantas Sociedades solicitan permiso para celebrar en ellos, veladas literarias, matinées bailables etc., la Junta acuerda cederlos cobrando una mínima cantidad para reponer los gastos que de luz, sillas, etc., ocasionen. A una poderosa institución que pide los salones para celebrar el 28 de enero, aniversario del natalicio del apóstol Martí, una magnífica velada artístico literaria, se le contesta, concediéndoselos.

Y para la próxima semana, se nombrarán los presidentes de Secciones.

LA GRAN LABOR DEL SANATORIO DE DEPENDIENTES

Todos los días obtienen sus médicos nuevos triunfos en admirable servicio a socios

Lo demuestra todos los días este magnífico Sanatorio. No hay día que no se anote un éxito definitivo en el terreno de la ciencia médica. Y siendo como es uno de los mejores centros curativos de América y, por tanto, de los más sobresalientes de Cuba, su valía y su eficacia se extiende a todos los que por miembros de la Asociación de Dependientes, que lo sostiene, se ven asistidos del derecho de concurrir al mismo y de disfrutar de sus bondades. Por eso, asociarse a esta Asociación es firmar un seguro de salud y mantener en reserva, para el caso necesario, una fuente de beneficios, en el orden de la asistencia sanitaria, médica, y en el orden de la instrucción y de la cultura.

Se puede citar como ejemplo la labor de ayer en el Sanatorio «La Purísima Concepción» El jefe de los cirujanos, el eminente Rogelio Stincer, cirujano y clínico de anténtico valor profesional intervino en un caso de riñón arriesgadísimo, en fulgurización de papilomas en la vegiga, y hernia extrangulada. Así mismo, el Dr. Juan Agulló realizó brillantemente una prueba funcional del riñón por índigo. El Dr. Agulló es un notable urólogo.

ALTAS E INGRESOS

Ingresaron ayer en este Sanatorio 13 enfermos. Y fueron dados de alta 11. Hay 514 socios hospitalizados, los que unidos a 3 pensionistas, a los 125 socios recluídos en Mununera y a 34 asociadas, hacen un total de 676 personas.

amaemrdlu cmfwyp cmfwy m m mb

SERVICIO A DOMICILIO

El servicio a domicilio es uno de los nuevos servicios que ha puesto la Asociación de Dependientes a disposición de los asociados. Para utilizarlo debe llamarse a la Casa de Salud, y, al momento, se tendrá en el propio hogar al facultativo de turno.

El asociado que no se encuentre satisfecho del servicio deberá hacerlo saber a la Asociación, seguro de que no se verá en el caso de promover una segunda advertencia en ese sentido. Tal es el propósito de la Asociación en lo que signifique servir al asociado.

EXITOS DE LOS CIRUJANOS DE LA QUINTA LA PURISIMA

Los cirujanos que figuran en el cuerpo médico de la casa de salud «La Purísima Concepción», de la Asociación de Dependientes, han recibido numerosas felicitaciones por los éxitos que han obtenido en las difíciles intervenciones que han llevado a cabo. También está siendo felicitado estos días por igual motivo, el doctor Chomat, del mismo cuerpo médico, quien en los meses de octubre, noviembre y diciembre solamente, realizó cincuenta y ocho operaciones; 28 de apendicectomía; 4 abcesos; una dilatación de la fístula; extirpación de bocio; idem de quiste demoideo; otro supurado; una epiteliona; 4 frenicotomía; una gastroenterostomía; idem de perforación; cinco heridas inguinales; 3 de hidroceles; una osteosintesis; una luxación; una laparatomía explora, y cuatro vaginalitis.

EN EL CIRCULO HABANERO DE NATURALES DE DEVESSA

Ha celebrado elecciones la sociedad Círculo Habanero de Naturales de la Devesa, resultando triunfante la candidatura No. 2; Presidente: Enrique Pérez Martínez; Vice 1o. Angel Rodríguez García; Vice 2o. Manuel Alvarez López; Tesorero: Antonio Dorrego Martínez; Vice: Benito Raimundo Iglesias; Secretario: Ramón Rodríguez Cabaleiro; Vice: Justo Río Fernández y más 12 Vocales; 6 Suplentes y 3 de Comisión de Glosa.

UNA FORMULA PERFECTA

Cutis limpio—Sangre pura—Digestión normal

Tras una serie de experimentos, el Dr. William Brandreth, afamado médico de Inglaterra, logró combinar seis preciosos ingredientes vegetales en "una fórmula perfecta." Tan perfecta, que ha sido aclamada en más de 70 países, y que cuenta con millones y millones de agradecidos favorecedores.

Estos ingredientes están combinados de tal modo, que las Píldoras de Brandreth pueden tomarse indefinidamente sin riesgo de malas consecuencias ni necesidad de aumentar la dosis. No irritan ni envician. Su acción está limitada al intestino grueso, y por lo tanto pueden tomarse largo tiempo sin que interrumpan la digestión.

En los bosques de seis lejanos países se recogen las preciadas hierbas que componen las Píldoras de Brandreth y le ofrecen al público un medio ideal de combatir el estreñimiento.

Las Píldoras de Brandreth no están hechas para aquellos que buscan un efecto rápido y violento. Su acción consiste en asegurar el funcionamiento completo y regular de los intestinos, sin temor de malos resultados.

Tome las Píldoras de Brandreth por la noche . . . y a la mañana siguiente se convencerá de por qué se las ha llamado "una fórmula perfecta." Las venden todas las buenas farmacias.

M.E.C.D. 2016

EL GATO NEGRO

CACHEIRO Y HERMANO

12.345

Cualquier Billete de EL GATO NEGRO le reporta a usted una segura inversión

Efectivamente, los billetes de **EL GATO NEGRO** dan la suerte --Ahora vendimos el **3ro:-9,617-$2,500**

PRONTO EL GATO NEGRO CUMPLIRA SU OFERTA REGALANDO A SUS CLIENTES UNA ARTISTICA JOYA.

Pagamos los mayores el mismo día del sorteo

Números a la venta en la Casa Central. Sorteo de Enero 29: . . . .

Entero: $6.50 franqueo: 17 cts. por el entero y 11 cts por la hoja.

52	1758	3344	4393	6010	7841	9042	10499	12181	13881	15577	17203	18563	20193	22353	23905	25828
78	1802	3446	4571	6054	7928	9125	10859	12279	13933	15659	17230	18592	20496	22370	23922	25845
162	1908	3536	4879	6154	7946	9534	10898	12281	14023	15910	17625	19318	20656	22421	24258	25930
471	2087	3641	5214	6553	8109	9630	11132	12486	14059	15927	17642	19344	20777	22456	24275	25992
861	2333	3677	5240	6625	8165	9670	11210	12756	14357	16172	17728	19535	21308	22585	24326	26209
894	2355	3842	5606	6986	8261	9913	11330	12872	14374	16189	17790	19598	21427	22965	24361	26292
1112	2399	4153	5711	7233	8366	10121	11640	13120	14769	16437	18144	19732	21544	23037	24569	26359
1211	2971	4288	5933	7339	8763	10171	11929	13437	14893	16475	18178	19749	21608	23417	24688	26495
1640	2987	4311	5998	7760	8860	10187	11944	13627	15021	16554	18475	20060	21741	23508	25403	26569
								13774	15141	16583	18492	20107	21759	23573	25432	26595

tos números especiales: Pregunte por esciales:.. .. .. .. 27 36 41 57 58

Revendedores: les damos el mejor precio 11711 12345 13033 17017

CASA CENTRAL: Obispo 65 Telf: A-0000 y A-7780—SUCURSALES: Obispo y Aguiar. Telf M-4017 Galiano y Zanja Telf. A-9298

SECRETARIA DE HACIENDA

LISTA de los números premiados en el Sorteo No. 856, ordinario, celebrado en la Habana el 22 de Enero de 1933

NUMEROS — PESOS

UNIDAD
3. — 25
6. — 25

DECENA
44. — 25
69. — 25
71. — 25
75. — 25
80. — 25

CENTENA
122. — 25
130. — 25
139. — 25
185. — 25
192. —100
242. — 25
244. — 50
246. — 25
249. — 25
288. — 25
298. — 25
322. — 25
350. — 25
361. — 25
364. — 25
371. — 25
376. — 25
396. — 25
403. — 25
413. — 25
414. — 25
424. — 25
477. — 25
496. — 25
498. — 25
585. — 25
606. — 25
609. — 25
615. — 25
640. — 25
678. — 25
686. — 25
699. — 25
704. — 25
722. — 25
724. — 25
740. — 25
750. — 25
751. — 25
759. — 25
771. — 25
778. — 25
803. — 25
824. — 25
837. — 25
845. — 25
852. —100
861. — 50
877. — 25
892. — 25
926. — 25
942. — 25
946. — 50
973. — 50
976. — 25
979. — 25

MIL
1050. — 25
1089. — 50
1104. — 25
1107. — 50
1114. — 25
1211. — 25
1215. — 25
1220. — 25
1221. — 25
1227. — 25
1253. — 25
1254. — 25
1285. — 25
1304. — 25
1306. — 25
1313. — 25
1401. — 25
1428. — 50
1434. — 25
1447. — 25
1453. — 25
1467. — 25
1473. — 25
1486. — 50
1496. — 25
1559. — 25
1585. — 25
1591. — 25
1641. — 50
1646. — 25
1650. — 25
1652. — 50
1655. — 25
1670. — 25
1687. — 25
1689. — 25
1705. — 25
1710. — 25
1719. — 25
1727. — 25
1729. —100
1772. —100
1775. — 25
1800. — 25
1810. — 25
1891. — 25
1944. — 25
1949. — 50
1952. — 25
1989. — 25
1996. — 25

DOS MIL
2002. — 25
2038. — 50
2043. —100
2060. — 25
2078. — 25
2081. — 50
2103. — 25
2128. — 25
2169. — 25
2186. — 25
2216. — 25
2240. — 25
2244. — 25
2280. — 25
2303. — 25
2315. — 25
2317. — 25
2333. — 25
2346. — 50
2363. —100
2372. — 25
2381. — 25
2400. — 25
2422. — 25
2428. — 25
2438. — 25
2441. — 50
2463. — 25
2483. — 25
2493. — 25
2502. — 25
2510. — 25
2512. — 25
2519. — 25
2527. — 25
2528. — 50
2529. — 25
2548. — 25
2561. — 25
2566. — 25
2567. — 25
2571. — 25
2580. — 25
2597. — 25
2666. — 25
2667. — 25
2669. — 25
2704. — 25
2708. — 25
2729. — 25
2737. — 25
2743. — 25
2765. — 25
2768. —250
2831. — 25
2835. — 25
2863. — 25
2869. — 25
2870. — 25
2874. — 25
2877. — 25
2880. — 25
2890. — 25
2906. — 25
2911. — 25
2924. — 25
2939. — 25
2956. — 25
2967 —250
2976. — 25
2995. — 25

TRES MIL
3025. — 25
3027. — 25
3034. — 25
3087. — 25
3102. — 25
3114. — 50
3122. — 50
3126. — 25
3143. — 25
3145. — 25
3150. — 25
3151. — 50
3164. — 25
3175. — 25
3180. —250
3186. — 25
3210. — 25
3237. — 25
3245. — 25
3246. — 25
3255. — 25
3263. — 25
3291. — 25
3302. — 25
3308. — 50
3323. — 25
3326. — 25
3335. — 25
3366. — 25
3375. — 25
3381. — 25
3391. — 25
3407. — 25
3444. — 25
3453. — 25
3461. — 25
3464. — 25
3511. — 25
3518. — 25
3523. — 25
3529. — 25
3530. — 25
3539. — 25
3543. — 25
3562. — 25
3564. — 25
3567. — 25
3573. — 25
3574. — 25
3576. — 25
3578. — 25
3591. — 25
3592. — 25
3596. — 25
3602. — 25
3611. — 25
3622. — 25
3624. —100
3635. — 25
3693. —100
3700. — 25
3703. — 25
3728. — 25
3738. — 25
3763. — 25
3781. — 25
3805. — 25
3834. — 25
3845. — 25
3870. — 25
3873. — 25
3875. — 25
3878. — 25
3908. — 25
3919. — 25
3940. — 25
3953. — 25
3994. — 50

CUATRO MIL
4020. — 25
4040. — 25
4106. — 25
4115. — 25
4158. — 25
4200. — 25
4224. — 25
4229. — 25
4232. — 25
4237. — 25
4242. — 25
4267. — 25
4276. — 25
4288. — 25
4326. — 25
4330. — 25
4332. —100
4334. — 25
4340. — 25
4389. — 25
4404. —100
4405. — 25
4492. — 25
4517. — 25
4520. — 25
4539. — 25
4543. — 25
4545. — 25
4562. — 25
4563. — 25
4578. — 25
4627. — 25
4634. — 25
4656. — 25
4657. — 25
4659. — 25
4662. — 25
4666. — 25
4677. — 25
4694. — 25
4726. — 25
4742. — 25
4744. — 25
4759. — 25
4776. — 25
4781. — 25
4789. — 50
4791. — 25
4835. — 25
4839. — 25
4878. — 25
4882. — 50
4888. — 25
4894. — 25
4901. — 25
4907. — 25
4929. — 25
4931. — 25
4932. — 50
4933. — 25
4941. — 25
4943. — 25
4990. — 25
4993. — 25
4999. — 25

CINCO MIL
5031. — 25
5060. — 25
5074. — 25
5104. — 25
5110. — 25
5111. — 25
5125. — 25
5159. — 25
5164. — 25
5169. — 50
5171. — 50
5174. — 25
5183. — 25
5190. — 25
5194. — 25
5203. — 25
5228. — 25
5323. — 25
5334. — 25
5350. — 25
5368. — 25
5375. —250
5376. — 25
5389. — 25
5402. — 25
5417. — 25
5467. — 25
5475. — 25
5497. — 25
5512. — 25
5516. — 25
5527. — 25
5556. — 25
5576. — 25
5580. — 25
5598. — 25
5652. — 25
5658. — 25
5671. — 25
5679. — 25
5684. — 50
5748. — 25
5750. — 25
5752. — 25
5773. — 25
5775. — 25
5805. — 25
5813. — 25
5836. — 25
5844. — 25
5860. — 25
5874. — 25
5904. — 25
5906. — 25
5908. — 25
5910. — 25
5911. — 25
5921. — 50
5925. — 25
5964. — 25
5981. — 25
5982. — 25
5996. — 25

SEIS MIL
6016. — 25
6025. — 25
6033. — 25
6034. — 25
6038. — 25
6052. — 25
6053. — 25
6068. — 25
6069. — 50
6097. — 25
6099. — 25
6132. — 25
6140. — 25
6155. — 50
6202. — 25
6213. — 50
6217. — 25
6221. — 25
6266. — 25
6288. — 25
6307. — 25
6317. — 25
6330. — 25
6335. — 25
6363. — 25
6391. — 25
6408. — 25
6421. — 25
6425. — 25
6426. — 25
6455. — 25
6489. — 25
6490. — 25
6491. — 25
6511. — 25
6516. — 25
6537. — 25
6538. — 25
6567. — 25
6589. —250
6605. — 25
6608. — 25
6612. — 25
6623. — 25
6651. — 25
6667. — 25
6676. — 25
6691. — 25
6712. — 25
6736. — 25
6763. — 50
6767. — 25
6773. — 25
6796. — 25
6808. — 25
6815. — 25
6817. — 25
6840. — 25
6873. — 25
6884. — 25
6889. — 25
6892. — 25
6907. —250
6914. — 25
6916. — 25
6917. — 25
6923. — 25
6948. — 25
6976. — 25

SIETE MIL
7052. — 25
7053. — 25
7055. — 25
7057. — 25
7062. — 25
7079. — 25
7081. — 25
7091. — 25
7102. — 25
7107. — 25
7134. — 25
7143. — 25
7148. — 50
7155. — 50
7191. —100
7260. — 25
7288. — 25
7298. — 25
7304. — 50
7327. — 25
7332. — 25
7333. — 25
7341. — 25
7347. — 25
7354. — 50
7367. — 25
7395. — 25
7437. — 25
7461. — 25
7480. — 25
7494. — 25
7500. — 25
7512. — 25
7521. — 50
7524. — 25
7532. — 25
7590. — 25
7635. — 25
7639. — 25
7693. — 25
7701. — 25
7706. — 25
7707. — 25
7709. — 25
7713. — 25
7720. — 25
7721. — 25
7731. — 25
7749. — 25
7763. — 25
7794. — 25
7814. — 25
7825. — 25
7826. — 25
7830. — 25
7845. — 25
7893. — 25
7897. — 25
7908. — 25
7932. — 25
7933. — 25

OCHO MIL
8006. — 25
8041. — 25
8042. —100
8061. — 25
8081. — 25
8097. — 25
8110. — 25
8112. — 25
8114. — 25
8183. — 25
8229. — 25
8256. — 25
8290. — 25
8298. — 25
8307. — 25
8320. — 25
8325. — 25
8327. — 50
8360. — 25
8384. — 25
8388. — 25
8389. — 25
8409. — 25
8416. — 25
8482. — 25
8521. — 25
8532. — 25
8543. — 25
8565. — 25
8587. — 25
8589. — 25
8604. — 25
8623. — 25
8688. — 25
8702. — 25
8741. — 25
8744. — 25
8751. — 50
8753. — 25
8825. — 25
8834. — 25
8840. — 25
8904. — 25
8929. — 25
8931. — 25
8947. — 50
8950. — 25
8977. — 25
8980. — 25
8985. —250
8990. — 25
8991. — 25

NUEVE MIL
9039. — 50
9063. — 25
9076. — 25
9089. — 25
9095. — 25
9119. — 25
9122. — 25
9138. — 25
9146. — 50
9161. — 25
9172. — 25
9184. — 25
9189. — 25
9199. — 25
9201. — 25
9225. — 25
9226. — 25
9247. — 25
9249. — 50
9253. — 50
9256. — 25
9268. — 25
9269. — 25
9275. — 25
9287. — 25
9298. — 25
9301. c.— 25
9302. c.— 25
9303. c.— 25
9304. c.— 25
9305. c.— 25
9306. c.— 25
9307. c.— 25
9308. c.— 25
9309. c.— 25
9310. — 25
9310. c.— 25
9311. c.— 25
9312. c.— 25
9313. c.— 25
9314. c.— 25
9315. c.— 25
9316. c.— 25
9317. c.— 25
9318. c.— 25
9319. c.— 25
9320. c.— 25
9321. c.— 25
9322. —100
9322. c.— 25
9323. c.— 25
9324. c.— 25
9325. c.— 25
9326. c.— 25
9327. c.— 25
9328. c.— 25
9329. c.— 25
9330. c.— 25
9331. c.— 25
9331. a. 500
9332. 25,000
9333. p. 500
9333. c.— 25
9334. c.— 25
9335. c.— 25
9336. c.— 25
9337. — 25
9337. c.— 25
9338. c.— 25
9339. c.— 25
9340. — 25
9340. c.— 25
9341. c.— 25
9342. c.— 25
9343. c.— 25
9344. c.— 25
9345. c.— 25
9346. c.— 25
9347. c.— 25
9348. c.— 25
9349. c.— 25
9350. c.— 25
9351. c.— 25
9352. c.— 25
9353. c.— 25
9354. c.— 25
9355. c.— 25
9356. c.— 25
9357. c.— 25
9358. c.— 25
9359. c.— 25
9360. c.— 25
9361. c.— 25
9362. c.— 25
9363. c.— 25
9364. c.— 25
9365. — 25
9365. c.— 25
9366. c.— 25
9367. — 25
9367. c.— 25
9368. c.— 25
9369. c.— 25
9370. c.— 25
9371. c.— 25
9372. — 25
9372. c.— 25
9373. c.— 25
9374. c.— 25
9375. c.— 25
9376. c.— 25
9377. c.— 25
9378. c.— 25
9379. c.— 25
9380. c.— 25
9381. c.— 25
9382. c.— 25
9383. — 25
9383. c.— 25
9384. c.— 25
9385. c.— 25
9386. c.— 25
9387. c.— 25
9388. c.— 25
9389. c.— 25
9390. c.— 25
9391. c.— 25
9392. c.— 25
9393. c.— 25
9394. c.— 25
9395. c.— 25
9396. c.— 25
9397. c.— 25
9398. c.— 25
9399. c.— 25
9400. c.— 25
9427. — 25
9430. — 25
9448. — 25
9452. — 25
9459. — 25
9469. — 25
9472. — 25
9497. — 25
9528. — 25
9596. — 25
9601. c.— 25
9602. c.— 25
9603. c.— 25
9604. c.— 25
9605. c.— 25
9606. — 25
9606. c.— 25
9607. c.— 25
9608. c.— 25
9609. c.— 25
9610. c.— 25
9611. c.— 25
9612. c.— 25
9613. c.— 25
9614. — 25
9614. c.— 25
9615. c.— 25
9616. c.— 25
9616. a. 100
9617. 2,500
9618. p. 100
9618. c.— 25
9619. — 25
9619. c.— 25
9620. c.— 25
9621. c.— 25
9622. c.— 25
9623. c.— 25
9624. c.— 25
9625. c.— 25
9626. c.— 25
9627. c.— 25
9628. c.— 25
9629. c.— 25
9630. c.— 25
9631. c.— 25
9632. c.— 25
9633. c.— 25
9634. c.— 25
9635. c.— 25
9636. c.— 25
9637. c.— 25
9638. c.— 25
9639. c.— 25
9640. c.— 25
9641. c.— 25
9642. c.— 25
9643. — 25
9643. c.— 25
9644. c.— 25
9645. c.— 25
9646. c.— 25
9647. c.— 25
9648. c.— 25
9649. c.— 25
9650. c.— 25
9651. c.— 25
9652. c.— 25
9653. c.— 25
9654. c.— 25
9655. — 25
9655. c.— 25
9656. c.— 25
9657. c.— 25
9658. c.— 25
9659. c.— 25
9660. c.— 25
9661. c.— 25
9662. c.— 25
9663. c.— 25
9664. c.— 25
9665. c.— 25
9666. c.— 25
9667. c.— 25
9668. c.— 25
9669. c.— 25
9670. c.— 25
9671. c.— 25
9672. c.— 25
9673. c.— 25
9674. c.— 25
9675. c.— 25
9676. — 25
9676. c.— 25
9677. c.— 25
9678. c.— 25
9679. c.— 25
9680. c.— 25
9681. c.— 25
9682. c.— 25
9683. c.— 25
9684. c.— 25
9685. c.— 25
9686. c.— 25
9687. c.— 25
9688. c.— 25
9689. c.— 25
9690. c.— 25
9691. c.— 25
9692. c.— 25
9693. c.— 25
9694. c.— 25
9695. c.— 25
9696. — 25
9696. c.— 25
9697. c.— 25
9698. c.— 25
9699. c.— 25
9700. c.— 25
9715. — 25
9716. — 25
9719. — 25
9729. — 50
9732. — 25
9736. — 25
9741. — 25
9775. — 25
9780. — 25
9786. — 25
9805. — 25
9808. — 25
9818. — 25
9835. — 25
9859. — 25
9873. — 25
9886. — 25
9892. — 25
9893. — 25
9917. — 25
9926. — 25
9946. — 25
9969. — 25
9975. — 25
9982. — 25

DIEZ MIL
10003. — 25
10019. — 25
10042. — 25
10043. — 25
10050. — 50
10051. — 25
10055. — 25
10057. — 25
10059. — 25
10062. — 25
10082. — 25
10105. — 25
10117. — 50
10120. — 25
10157. — 25
10184. — 25
10193. — 25
10205. — 25
10247. — 25
10272. — 25
10273. — 25
10280. — 25
10284. — 25
10289. — 25
10297. — 25
10343. — 25
10347. — 25
10358. — 25
10370. — 25
10384. — 25
10404. — 25
10448. — 50
10483. — 25
10492. — 25
10496. — 25
10501. — 25
10515. — 25
10531. — 25
10534. — 25
10555. — 25
10558. — 25
10572. — 25
10603. — 25
10611. — 25
10614. — 25
10638. — 25
10656. — 25
10671. — 25
10677. — 25
10679. — 50
10687. — 25
10741. — 25
10746. — 25
10752. — 25
10769. — 25
10779. — 25
10830. — 25
10856. — 25
10863. — 25
10887. — 25
10894. — 25
10900. — 25
10939. — 25
10948. — 25
10966. — 50
10977. — 25
10978. — 25
10994. — 25
10996. — 25

ONCE MIL
11039. — 25
11040. — 25
11049. — 25
11052. — 25
11060. — 25
11102. — 25
11113. — 25
11129. — 25
11135. — 25
11158. — 25
11172. — 25
11173. — 25
11194. — 25
11201. — 25
11233. — 25
11237. — 25
11239. — 25
11286. — 25
11306. — 25
11309. — 50
11311. — 25
11322. — 25
11346. — 25
11372. — 25
11395. — 25
11417. — 25
11444. — 25
11451. — 25
11510. — 25
11523. — 25
11547. — 25
11558. — 25
11600. — 25
11611. — 25
11615. — 25
11657. — 25
11669. — 25
11725. — 25
11748. — 25
11761. — 50
11777. — 25
11824. — 25
11826. — 25
11854. — 25
11865. — 25
11874. — 25
11897. — 25
11901. — 25
11930. — 25
11933. — 25
11936. — 25
11953. — 25
11972. — 25
11979. — 25
11997. — 25

DOCE MIL
12037. — 25
12059. — 25
12063. — 25
12083. — 50
12095. — 25
12097. — 25
12106. — 25
12117. — 50
12131. — 25
12136. — 50
12141. — 25
12145. — 50
12147. — 25
12158. — 25
12163. — 25
12187. — 25
12194. — 25
12207. — 25
12211. — 25
12232. — 25
12237. — 25
12240. — 25
12254. — 25
12271. — 50
12281. — 25
12282. — 25
12328. — 25
12330. — 25
12339. — 25
12352. — 25
12365. — 25
12366. — 25
12413. —100
12416. — 50
12435. — 25
12468. — 25
12471. — 25
12472. — 25
12477. — 25
12502. — 25
12521. — 25
12554. — 25
12560. — 25
12583. — 25
12602. — 25
12618. — 50
12626. — 25
12662. — 25
12682. — 25
12697. — 25
12698. — 25
12777. — 25
12794. — 25
12838. — 25
12843. — 25
12867. — 50
12897. — 50
12919. — 25
12920. — 25
12989. — 25

TRECE MIL
13001. — 25
13009. — 25
13024. — 50
13027. — 25
13044. — 25
13046. — 25
13050. — 25
13051. — 25
13055. — 25
13067. — 25
13082. — 25
13106. — 25
13111. — 25
13118. — 25
13120. — 25
13127. — 25
13144. — 50
13178. — 25
13189. — 25
13191. — 25
13216. —100
13225. — 25
13252. — 25
13271. — 25
13280. —100
13282. — 25
13283. — 50
13303. — 25
13305. — 25
13314. — 25
13340. — 25
13351. — 25
13354. — 25
13374. — 25
13408. — 25
13414. — 25
13429. — 25
13435. — 25
13446. — 25
13449. — 50
13460. — 25
13467. — 25
13478. — 25
13486. — 25
13487. — 25
13494. — 25
13507. — 25
13517. — 25
13527. — 25
13529. — 25
13548. — 25
13581. — 25
13590. — 25
13606. — 25
13622. — 25
13625. — 25
13638. — 25
13640. — 25
13650. — 25
13655. — 25
13672. — 25
13682. — 25
13717. — 25
13725. — 25
13740. — 25
13760. — 25
13762. — 25
13777. — 25
13793. — 25
13805. — 25
13814. — 25
13827. — 25
13861. — 25
13874. — 25
13899. — 25
13900. —100
13914. — 25
13922. — 25
13927. — 25
13931. — 50
13933. — 25
13951. — 25
13972. — 25
13989. — 25

CATORCE MIL
14023. — 25
14025. — 25
14043. — 25
14063. — 50
14081. — 25
14108. — 25
14111. — 25
14159. — 25
14174. — 25
14179. — 25
14202. — 25
14246. — 25
14267. — 25
14324. — 25
14329. — 50
14338. — 25
14364. — 25
14374. — 25
14415. — 25
14439. — 25
14455. — 50
14465. — 50
14469. — 25
14495. — 25
14496. — 25
14511. — 50
14536. — 25
14557. — 25
14578. — 25
14589. — 25
14595. — 25
14623. — 25
14636. — 25
14655. — 50
14661. — 25
14666. — 25
14669. — 25
14679. — 25
14708. — 25
14712. — 25
14731. — 25
14733. — 50
14755. — 25
14761. — 25
14771. — 25
14798. — 25
14845. — 25
14859. — 25
14908. — 25
14916. — 25
14919. — 25
14938. — 25
14944. — 25
14952. — 25
14957. — 25
14978. — 25
14990. — 25
14998. — 25

QUINCE MIL
15000. — 25
15017. — 25
15023. — 25
15031. — 25
15042. — 25
15062. — 25
15066. — 25
15097. — 50
15099. — 25
15114. — 50
15117. — 25
15149. — 25
15178. — 25
15190. — 25
15194. — 25
15217. — 25
15219. — 50
15228. — 25
15274. — 25
15287. — 25
15294. — 25
15327. — 25
15332. — 25
15336. — 25
15342. — 50
15398. — 25
15407. — 25
15415. — 25
15429. — 25
15432. — 25
15450. — 25
15477. — 25
15479. — 25
15522. — 25
15527. — 25
15544. — 25
15571. — 25
15573. — 25
15578. — 25
15583. — 25
15584. — 25
15594. — 25
15595. — 25
15614. — 25
15635. — 25
15662. — 25
15672. — 25
15682. — 25
15698. — 25
15703. — 25
15706. — 25
15738. — 25
15753. — 25
15764. — 25
15772. — 25
15777. — 25
15785. — 25
15797. — 25
15808. — 25
15827. — 25
15828. — 25
15831. — 25
15842. — 25
15863. — 25
15866. —100
15868. — 25
15885. — 25
15912. — 25
15960. — 50

DIECISEIS MIL
16019. — 25
16024. — 25
16046. — 25
16048. — 25
16050. — 25
16065. — 25
16076. — 25
16110. — 25
16111. — 25
16128. — 25
16132. — 25
16145. — 25
16230. — 50
16235. — 25
16285. — 25
16330. — 25
16335. — 25
16341. — 25
16344. — 25
16358. — 25
16365. — 25
16366. — 25
16442. — 25
16493. — 25
16494. — 25
16500. — 25
16531. — 25
16535. — 25
16541. — 50
16580. — 25
16586. — 25
16621. — 50
16705. — 25
16711. — 25
16712. — 25
16726. — 25
16730. — 50
16745. — 25
16761. — 25
16797. — 25
16831. — 25
16842. — 25
16848. — 25
16867. — 25
16870. — 25
16879. — 25
16881. — 25
16912. — 25
16920. — 25
16923. — 25
16935. — 25
16940. — 25
16947. — 25
16966. — 25
16981. —100
16986. — 25
16991. — 25

DIECISIETE MIL
17008. — 50
17009. — 25
17013. — 25
17025. — 25
17065. — 25
17082. — 25
17083. — 25
17090. — 25
17100. — 25
17114. — 25
17117. — 50
17123. — 25
17145. — 25
17150. — 25
17151. — 25
17168. — 25
17183. — 50
17207. — 25
17235. — 25
17248. — 25
17251. — 25
17261. — 25
17269. — 50
17280. — 25
17298. — 25
17315. — 25
17322. — 25
17345. — 25
17350. — 25
17356. — 25
17386. — 25
17398. — 25
17399. — 25
17427. — 25
17450. — 25
17453. — 25
17462. — 50
17463. — 25
17499. — 25
17510. — 25
17511. — 25
17515. — 25
17561. — 25
17567. — 25
17584. — 25
17589. — 25
17596. — 50
17600. — 25
17637. — 25
17663. — 25
17676. — 50
17683. — 25
17692. — 25
17727. — 25
17746. — 25
17752. — 25
17767. — 25
17770. — 25
17772. — 25
17774. — 25
17779. — 50
17792. — 25
17797. — 25
17800. — 25
17817. — 25
17836. — 25
17837. — 25
17840. — 25
17842. — 25
17847. — 25
17850. — 25
17869. — 25
17908. — 25
17909. — 25
17926. — 25
17933 —250
17959. — 25
17973. — 50

DIECIOCHO MIL
18008. — 25
18017. — 25
18037. — 25
18105. — 25
18124. — 25
18129. — 25
18142. — 25
18143. — 25
18167. — 25
18219. — 25
18221. — 25
18224. — 50
18263. — 25
18272. — 25
18298. — 25
18325. — 25
18331. — 25
18367. — 25
18373. — 25
18375. — 50
18381. — 25
18391. — 25
18399. — 25
18475. — 25
18498. — 25
18508. — 25
18513. — 25
18552. — 25
18561. — 25
18603. — 25
18617. — 25
18630. — 25
18635. — 50
18646. — 25
18656. — 25
18702. — 25
18721. — 25
18732. — 25
18748. — 25
18757. — 25
18766. — 25
18770. — 25
18810. — 25
18816. — 25
18830. — 25
18839. — 25
18850. — 25
18892. — 25
18901. c.— 25
18902. c.— 25
18903. c.— 25
18904. c.— 25
18905. c.— 25
18906. c.— 25
18907. c.— 25
18908. c.— 25
18909. c.— 25
18910. c.— 25
18911. c.— 25
18912 —250
18912. c.— 25
18913. c.— 25
18914. c.— 25
18915. — 25
18915. c.— 25
18916. c.— 25
18917. c.— 25
18918. c.— 25
18919. c.— 25
18920. c.— 25
18921. c.— 25
18922. c.— 25
18923. c.— 25
18924. c.— 25
18925. c.— 25
18926. — 25
18926. c.— 25
18927. c.— 25
18928. c.— 25
18929. c.— 25
18930. c.— 25
18931. c.— 25
18932. c.— 25
18933. c.— 25
18934. c.— 25
18935. c.— 25
18936. c.— 25
18937. c.— 25
18938. c.— 25
18939. c.— 25
18940. c.— 25
18941. c.— 25
18942. c.— 25
18943. c.— 25
18944. — 25
18944. c.— 25
18945. c.— 25
18946. c.— 25
18947. — 25
18947. c.— 25
18948. c.— 25
18949. c.— 25
18950. — 25
18950. c.— 25
18951. c.— 25
18952. c.— 25
18953. c.— 25
18954. c.— 25
18955. c.— 25
18956. c.— 25
18957. c.— 25
18958. c.— 25
18959. c.— 25
18960. c.— 25
18961. c.— 25
18962. c.— 25
18963. c.— 25
18964. c.— 25
18965. c.— 25
18966. c.— 25
18967. c.— 25
18968. c.— 25
18969. c.— 25
18970. c.— 25
18971. c.— 25
18972. c.— 25
18973. c.— 25
18974. c.— 25
18975. c.— 25
18976. c.— 25
18977. c.— 25
18978. c.— 25
18979. c.— 25
18980. c.— 25
18981. c.— 25
18982. c.— 25
18983. c.— 25
18984. c.— 25
18985. c.— 25
18986. c.— 25
18987. c.— 25
18988. c.— 25
18989. c.— 25
18990. c.— 25
18991. c.— 25
18992. c.— 25
18993. c.— 25
18994. c.— 25
18995. c.— 25
18996. c.— 25
18997. c.— 25
18998. c.— 25
18999. c.— 25
18999. a. 250

DIECINUEVE MIL
19000. 5,000
19001. p. 250
19022. — 25
19043. — 25
19072. — 25
19082. — 25
19099. — 25
19104. — 25
19117. — 25
19140. — 25
19162. — 25
19168. — 25
19206. — 25
19223. — 25
19244. — 25
19245. — 25
19253. — 25
19294. — 25
19299. — 25
19302. — 25
19331. — 25
19348. — 25
19378. — 25
19478. — 25
19484. — 25
19526. — 25
19533. — 25
19545. — 25
19552. — 25
19555. — 25
19566. — 25
19573. — 25
19577. — 25
19580. — 25
19608. — 25
19613. — 25
19617. — 25
19674. — 25
19679. —100
19693. — 25
19697. — 25
19701. — 25
19703. — 25
19709. — 25
19713. — 25
19715. —100
19745. — 25
19746. — 50
19752. — 25
19756. — 50
19774. — 25
19775. — 25
19788. — 25
19867. — 25
19875. — 25
19883. — 25
19891. — 25
19894. — 25
19902. — 25
19907. — 25
19917. — 25
19919. — 25
19922. — 25
19928. — 25
19932. —100
19945. — 25
19952. — 50
19970. — 25

VEINTE MIL
20007. — 25
20011. — 25
20018. — 25
20051. — 25
20078. —100
20094. — 25
20118. — 25
20122. — 25
20160. — 25
20179. — 25
20200. — 25
20222. — 25
20242. — 25
20259. — 25
20261. — 25
20279. — 25
20299. — 25
20300. — 25
20304. — 25
20308. — 25
20324. — 25
20346. — 25
20366. — 25
20384. — 50
20425. — 50
20427. — 25
20436. — 25
20439. — 50
20474. — 25
20480. — 25
20483. — 25
20485. — 25
20494. — 25
20495. — 25
20517. — 25
20525. — 25
20547. — 25
20562. — 25
20564. — 25
20614. — 25
20620. — 25
20662. — 25
20687. — 25
20702. — 25
20716. — 25
20717. — 25
20722. — 25
20734. — 25
20743. — 25
20761. — 25
20822. — 25
20836. — 25
20838. — 25
20853. — 25
20864. — 25
20880. — 25
20883. — 25
20899. — 25
20952. — 25
20955. — 25
20979. — 25

VEINTIUN MIL
21010. — 25
21014. — 25
21030. — 25
21032. — 25
21046. — 50
21062. — 25
21067. — 25
21085. — 25
21140. — 25
21153. — 25
21184. — 25
21187. — 25
21193. — 25
21197. — 25
21209. — 25
21225 —250
21246. — 25
21268. — 25
21297. — 25
21298. — 25
21318. — 25
21327. — 25
21342. — 25
21346. — 25
21368. — 50
21395. — 25
21405. — 25
21419. — 25
21436. — 25
21460. — 25
21485. — 25
21527. — 25
21547. — 25
21575 —250
21606. — 25
21610. — 25
21615. — 25
21618. — 25
21628. — 25
21726. — 25
21735. — 25
21752. — 25
21795. — 25
21807. — 25
21826. — 25
21850. — 25
21875. — 25
21881. — 25
21920. — 25
21926. — 25
21952. — 25
21961. — 25

VEINTIDOS MIL
22001. — 25
22005. — 25
22033. — 25
22052. — 25
22056. — 25
22071. — 25
22087. — 25
22115. — 25
22128. — 25
22141. — 25
22147. — 25
22149. — 50
22158. — 25
22165. — 25
22247. — 25
22278. — 25
22321. — 25
22326. — 25
22327. — 25
22381. — 25
22384. — 25
22397. — 50
22407. — 25
22409. — 50
22414. — 25
22432. — 25
22439. — 25
22441. — 25
22452. — 25
22470. — 25
22487. —250
22500. — 25
22510. — 25
22517. — 25
22521. — 25
22529. — 25
22555. — 25
22559. — 25
22579. — 25
22582. — 50
22589. — 25
22593. — 25
22615. — 50
22625. — 25
22631. — 25
22640. —100
22657. — 25
22677. — 25
22680. — 50
22693. — 50
22699. —100
22700. — 25
22723. — 25
22727. — 25
22790. — 25
22806. — 50
22859. — 25
22885. — 25
22896. — 25
22910. — 25
22919. — 25
22980. — 25
22981. — 25
22984. — 25
22988. — 25
22995. — 25
22998. — 25

VEINTITRES MIL
23001. — 25
23041. — 25
23053. — 25
23059. — 25
23067. — 25
23112. — 25
23115. — 25
23120. — 25
23131. — 25
23135. — 25
23137. — 25
23168. — 25
23184. — 25
23194. — 25
23201. — 25
23211. — 25
23256. — 25
23269. — 25
23271. — 50
23275. — 25
23284. — 50
23317. — 25
23319. — 25
23341. — 25
23354. — 50
23366. — 25
23391. — 25
23401. — 25
23403. — 25
23424. — 25
23429. — 25
23468. — 25
23486. — 25
23507. — 25
23509. — 25
23523. — 25
23534. — 25
23538. — 25
23564. — 25
23572. — 25
23589. — 25
23594. — 50
23646. — 25
23679. — 25
23691. — 25
23700. — 25
23708. — 25
23747. — 25
23773. — 25
23774. — 25
23778. — 25
23797. — 25
23806. — 25
23814. — 25
23858. — 25
23897. — 25
23913. — 25
23916. — 25
23938. — 25
23959. — 25
23964. — 25
23974. — 25
23978. — 25
23984. — 50
23985. — 25

VEINTICUATRO MIL
24013. — 25
24016. — 25
24017. — 25
24036. — 25
24062. — 25
24066. — 25
24089. — 25
24092. —250
24133. — 25
24138. — 25
24150. — 25
24151. — 25
24153. — 25
24180. — 25
24186. — 25
24187. — 25
24217. — 25
24223. — 25
24233. — 25
24238. — 25
24255. — 25
24282. — 25
24285. — 25
24296. —100
24316. — 25
24320. — 25
24331. — 25
24346. — 25
24362. — 25
24377. — 25
24422. — 25
24424. — 25
24450. — 25
24466. — 25
24470. — 25
24485. — 25
24492. — 25
24500. — 25
24504. — 25
24527. —250
24554. — 25
24588. — 25
24601. — 25
24611. — 25
24618. — 50
24654. — 25
24687. — 25
24689. — 25
24695. — 25
24730. — 25
24763. — 25
24786. — 25
24793. — 25
24808. — 25
24814. — 25
24863. — 25
24864. — 25
24865. —100
24872. — 25
24892. — 50
24950. — 25
24965. — 25
24978. — 25
24984. — 50
24995. — 25

VEINTICINCO MIL
25003. — 25
25007. —100
25010. — 25
25027. — 25
25043. —250
25064. — 25
25071. — 25
25078. —250
25142. — 25
25185. — 25
25205. — 25
25206. — 25
25220. —100
25255. — 25
25263. — 25
25286. — 25
25299. — 25
25329. — 25
25330. — 25
25341. — 50
25342. — 25
25352. — 25
25374. — 50
25395. — 25
25400. — 25
25417. — 25
25421. — 25
25438. — 25
25447. — 25
25451. — 25
25472. — 25
25475. — 25
25510. — 25
25518. — 25
25542. — 25
25553. — 25
25574. —100
25590. — 25
25594. — 25
25620. — 25
25626. — 25
25659. — 25
25700. — 25
25705. — 25
25711. — 50
25716. — 25
25734. — 25
25751. — 25
25767. — 25
25777. — 25
25784. — 25
25786. — 25
25807. — 25
25812. — 25
25817. —250
25828. — 50
25832. — 25
25833. — 25
25847. — 25
25849. — 25
25880. — 25
25892. — 25
25917. — 25
25925. — 25
25934. — 25
25938. — 25
25946. — 25
25948. — 25
25965. — 25

VEINTISEIS MIL
26001. — 25
26018. — 25
26022. — 25
26045. — 25
26092. — 25
26114. — 50
26156. — 25
26171. — 25
26181. — 25
26196. — 25
26206. —100
26208. — 25
26221. — 25
26241. — 25
26252. — 25
26276. — 25
26309. — 25
26336. — 25
26338. — 25
26351. — 50
26352. — 25
26363. — 25
26378. — 25
26397. — 25
26444. — 25
26453. — 25
26463. — 25
26464. — 25
26491. — 25
26492. — 25
26512. — 25
26573. — 25
26617. — 25
26621. — 25
26640. — 25
26666. — 25
26667. — 25
26685. — 25
26707. — 25
26735. — 25
26765. — 25
26789. — 50
26796. — 25
26881. —250
26915. — 25
26917. — 25
26929. — 25
26930. — 25
26933. — 25
26936. — 25
26961. — 25
26968. —100
26998. — 25
26999. — 25

El premio de $25.000 ha correspondido al número 9332.
Las 2 aproximaciones anterior y posterior al Primer premio han correspondido a los números 9331 y 9333.
Las 99 aproximaciones a la centena del Primer premio han correspondido a los números del 9301 al 9331 y del 9333 al 9400.
El premio de $5.000 ha correspondido al número 19000.
Las 2 aproximaciones anterior y posterior al Segundo premio han correspondido a los números 18999 y 19001.
Las 99 aproximaciones a la centena del Segundo premio han correspondido a los números del 18901 al 18999.
El premio de $2.500 ha correspondido al número 9617.
Las 2 aproximaciones anterior y posterior al Tercer premio han correspondido a los números 9616 y 9618.
Las 99 aproximaciones a la centena del Tercer premio han correspondido a los números del 9601 al 9616 y del 9618 al 9700.
El siguiente Sorteo No. 857, ordinario, se celebrará el Domingo 29 de Enero de 1933 y constará de 27.000 billetes a $5 el entero, dividido en quincuagésimos 10 centavos cada fracción.
Lo que se publica para general conocimiento.--Habana, 22 de Enero de 1933.

"EL FENIX"

«SIMBOLO DE SUERTE»

BILLETES DE LOTERIA Y CASA DE CAMBIO

Compra-venta de centenes, luises, pesetas españolas y monedas extranjeras de todas clases. —Soliciten nuestros precios.

Remitimos billetes al Interior, mediante envío de giro postal, check intervenido o premios.

ENTERO: $6.50. HOJA: $1.30. FRANQUEO: 11 CTS.

ALVAREZ Y GUTIERREZ

GALIANO 124, esquina a Dragones. Teléfono: M-3355.—Habana.

LA DICHA

Si quiere un billete premiado "verdad", pídanos uno del próximo sorteo. A razón de $6.50 el entero. Más barato a revendedores. Administro Colecturías.

MANUEL GARCIA. — Neptuno, 14. — Teléfono A-5285.

Telégrafo "DICHA". — Habana.

"EL GALLITO"

Para cantar los premios grandes no hay nadie como «EL GALLITO». Cada sorteo nuestros clientes dicen alegremente:

"EL GALLITO SIGUE CANTANDO"

Compre un «Gallito» tapado. En nuestras vidrieras hay una sorpresa para cada jugador.

ENTEROS: $6.50. MEDIOS: $3.25. HOJAS: $1.30.

Para revendedores, precio especial más barato.

"EL GALLITO". — Francisco Piñeiro. — MERCADO DE TACON 39 y 40. — Teléfono: A-0575. Telégrafo: "GALLITO".

La Columnata

Billetes de Lotería

Obispo frente al Parque Albear

Tel. M.3899 - Aptdo. 1678

HABANA

¡¡Salga de apuros!!

EL REMEDIO SON ESTOS BILLETES

¡TIENEN "RABIA EN EL TABLERO"!

178	3296	6093	9207	12184	15202	1895	21386	24070
464	3860	6389	9652	12460	15470	18197	21530	24440
797	3972	6586	9902	12891	15965	18940	21946	24674
1109	4099	7583	10360	13500	16070	19773	22092	25230
1440	4396	7880	10799	13870	16383	19883	22158	25519
1883	4670	7979	10986	13993	16494	19901	22356	25881
2090	5480	8196	11307	14106	17450	20166	23579	26041
2482	5500	8397	11693	14680	17797	20243	23710	26424
2999	5790	8970	11999	14967	17876	20484	23961	26667

ENTEROS: $6.50. HOJAS: $1.30

FRANQUEO: 11 cts.

Admitimos en pago billetes premiados, check intervenido o premios.

Casa Calleja

Billetes de Lotería en todas cantidades, a cualquier parte de la República

Atención preferente a los pedidos del Interior.

VENDIMOS EL 3er. PREMIO
9,617 Premiado en $2.500

Lo ha vendido esta casa detallado entre sus clientes y para constancia del público

EXHIBIMOS LA FACTURA OFICIAL DE LA RENTA

Regalamos el valor del premio al que nos pruebe lo contrario

Esta Casa puede ASEGURAR que conserva el más alto RECORD de PREMIOS MAYORES VENDIDOS pues sólo en el transcurso del pasado año distribuímos:

11 PRIMEROS PREMIOS, 10 SEGUNDOS PREMIOS y 8 TERCEROS PREMIOS

Pídanos para el próximo a $6.50 el entero, libre de gastos

Calleja y Compañía

Telf A-7027 MONSERRATE NUM. 95 Cable y Apartado 2373 Habana Telégrafo Jalleca

Sucursales «EL CREDITO» Monte y Arroyo (Mercado Unico) Vidriera del HOTEL MONSERRATE, Monserrate y Obrapía

REGLANAS

Se efectuó el sábado.

En el colegio «La Inmaculada» de la Habana.

Y entre las alumnas examinadas, un buen número pertenecían al colegio «Nuestra Señora de Regla», incorporado al Conservatorio Nacional de Música de la Habana, y de la que es competente y celosa directora Sor María Hernández y profesora de música la señorita Emilia Querol.

El jurado de esos exámenes fué presidido por la señora Pilar M. viuda de Blank, Margot de Blanck de Coro y Sor Esperanza Giraldéz, profesora de música de «La Inmaculada».

He aquí los nombres de las alumnas reglanas:

Antonia Vázquez, la simpática nieta de mi estimado amigo el teniente de la Policía Nacional, señor Bartolo Garriga.

Aida Pérez, gentil señorita, hija del amigo Rafael Pérez.

Y la linda Aidita García Paz, amiguita muy estudiosa y simpática.

Todas aprobaron con notas de sobresaliente, el tercer grado de solfeo.

De piano, se examinaron las siguientes alumnas:

Primer grado: Irma Venet.

Segundo grado: Nieves Inchauspi, la espiritual hija de mi caballeroso amigo Francisco Inchauspi, vocal de la Junta Directiva de la Asociación de Dependientes del Comercio de la Habana.

Tercer grado: Carlota Fernández.

Cuarto grado: Antonia Vázquez, Aida Pérez e Ignacio Obana.

Quinto grado: Mercedes Cadena.

Sexto grado: Carmelina Vázquez y mi buena amiguita Georgina González, que une a su inteligencia, su belleza y simpatía.

Y de séptimo grado: Herminia Puente.

Grados esos, aprobados con envidiables notas.

Las profesoras señoritas Loló Prats y Georgina Ramos, ex-alumnas del colegio «Nuestra Señora de Regla» presentaron a examen a las siguientes alumnas:

La señorita Prats a la monísima Hilda Bosch, en el segundo grado de piano.

Y la señorita Ramos, a sus alumnas Zenaida López y señora Mercedes de la Paz de Rivero, esposa del docto Guillermo Rivero, quienes examinaron el primer y segundo grado de piano, con excelentes notas.

A las muchas felicitaciones recibidas por alumnas y profesoras, ruego unan la mía.

Muy sincera.

Y afectuosa.

NUEVO DOMICILIO

Me lo brindan.

Los esposos Ondina Pérez de Rodríguez y el doctor Francisco Rodríguez Gutiérrez.

Para la casa número 54 de la calle de Perdomo, han trasladado su hogar.

Encargo tengo de así hacerlo constar.

Sépanlo sus amistades.

CUMPLEAÑOS

Lo ha celebrado.

Una angelical y linda niña para quien el cronista tiene toda su simpatía y afecto:

Laudelina Carmona y Pérez.

¡Dos años!

Cumplió el pasado sábado.

Para ella va con estas líneas mi felicitación.

Con un beso.

ESTA NOCHE

En el teatro «Regla».

Se anuncia el estreno de la interesante film «La secuestrada», admirablemente interpretada por Lew Ayres y Maurcen O'Sullivan.

Artistas ambos muy celebrados.

Mañana: Dos películas. «El primer año» por Janet Gaynor y Charles Farrell y «Capitulación».

Muy interesantes.

NUEVA DIRECTIVA

En la Asociación de Antiguos Alumnos del colegio «San Cristóbal».

De los hermanos La Salle.

En las elecciones recientemente efectuadas, salieron electos los siguientes señores:

Presidente: Guillermo Matas.

Vicepresidente: Alvaro Suárez.

Tesorero: Fernando Prats.

Secretario: Roberto Grillo.

Vocales: José Vázquez, José Antonio García, Rolando Ochoa y Armando Pérez Ruiz.

Exitos mil, en sus nuevos cargos les deseo.

UNA NOCHE DE ENSUEÑO

Denomínase así.

Un baile próximo.

En el Centro Español de Regla.

Para el sábado cuatro de febrero se ha señalado la fecha.

Tocará la orquesta de Neno González.

Con su cantante Paulina Alvarez.

Y el septeto Universo.

Que dirige Abelardo Barroso.

Prepáranse para esta fiesta bailable, grandes atracciones.

Para las damitas que a él asistan.

Esas son mis noticias.

MIRTA VILARELLO Y BOSCH

Bella señorita.

Joven y distinguida.

Hija de mis estimados amigos los esposos Digna Boch de Vilarello y Manolo Vilarello, administrador de la empresa de ómnibus «Regla-Habana».

Recientemente se ha graduado en el Conservatorio Nacional de Música de la Habana, como profesora de piano, solfeo y teoría de la música, con las más sobresalientes y honrosas notas.

La gentilísima Mirta Vilarello, ha obtenido los más cálidos elogios de la crítica, en las distintas veces que ante público ha demostrado sus conocimientos y ejecución.

Discípula ha sido Mirta, de la acreditada Universidad Musical que desde hace más de diez años dirige en Regla, su amantísima tía, la señorita Ana María Bosch y Martínez.

Actualmente continúa perfeccionando sus grandes conocimientos bajo la dirección del eminente profesor señor Arcadio Menocal.

Y es de augurarle, que en no lejano tiempo ha de llegar al puesto de los consagrados.

Como justo premio a sus afanes y constancia en el estudio.

Sea para Mirta, la encantadora señorita, mi enhorabuena.

Con mi saludo de felicitación.

Alejandro PEREZ

NEGOCIOS TURNADOS EN LOS JUZGADOS DE PRIMERA INSTANCIA DE LA HABANA

En los distintos Juzgados de Primera Instancia se han turnado los negocios que se relacionan en seguida:

Promoviendo juicio hipotecario, en el Juzgado de Primera Instancia del Centro, por Bernabé Hernández e Infante contra María de las Mercedes Masport, de parte de la Estación denominada Dolores; Francisco Trelles y del Portillo contra Carmen Gutiérrez Rodríguez, sobre hipoteca de las accesorias A y B, de la casa Estévez, 82, correspondiendo su trámite al Oeste; se conoce en el Juzgado del Almendares el sumario hipotecario entablado por Juan Alfredo Vila y González y María del Rosario Sánchez y Sarría contra Francisco Díaz García en cobro de pesos.

Por el Juzgado de Primera Instancia del Almendares se tramita la solicitud de declaratoria de quiebra de la sociedad mercantil «Granda y Hermano»; el Juzgado de Primera Instancia de Bayamo remite exhorto librado en el juicio hipotecario seguido por la sucesión de María García contra Guillermo Castellví Vinnet, para citaciones; otro exhorto del Juzgado de Artemisa en la suspensión de pagos de «Hernández Pavon y Compañía», para citación de acreedores.

M.E.C.D. 2016

Atenas, a oscuras

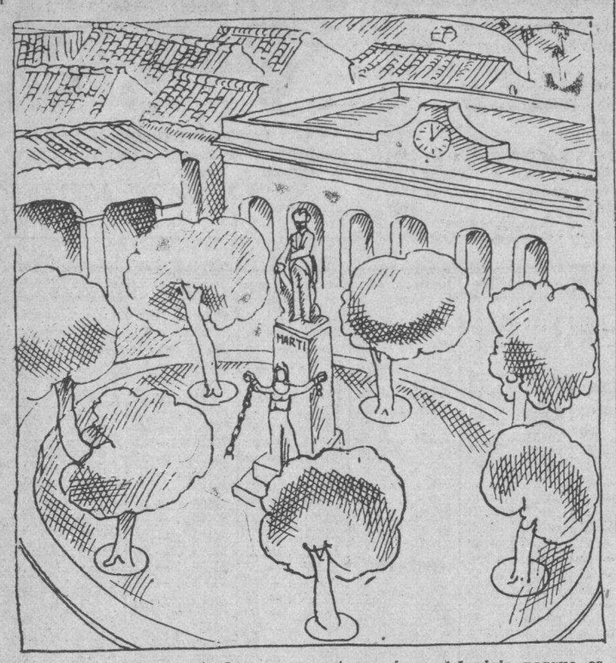

SI dependiera enteramente de su voluntad podíamos dar por seguro que los vecinos de la sin par Matanzas evitarían las horas que los acercan a la noche.

Ciudadanos nacidos a la luz de los siglos XIX y XX los espanta sumirse entre las densas tinieblas que envuelven los hombres y las cosas.

Pero, que yo sepa, al menos, no hay en la Atenas de Cuba personaje alguno capaz—por sus facultades milagreras de disputarle a Josué los grandes poderes que el Pentateuco le atribuye.

No espereis pues que un matancero investido de influencias bastantes para encararse con el Sol, levante la mano airadamente, y con el gesto propio de un policía de tráfico lo detenga en el momento preciso en que corre a esconderse aburrido, cansado y pálido, tras los montes que forman el arco de Canasí.

La ciudad dormida y sin ruidos es también la ciudad tenebrosa y sombría durante la noche. Si es que por acaso las estrellas no iluminan el cielo y la luna—compasiva y cómplice—no derrama sus dones de anuncio lumínico, untando de plata los techos de tejas bermejas, el agua cantarina de los ríos, las calles mal empedradas y polvorientas y los arbolillos del parque.

¡Oh!... Aquel frío parque modernista con pretensiones de inglés; con su monumento central al Apóstol Martí cuya figura aparece como desencantada, y bajo la cual se yergue, retadora y fiera, una bella estatua de mujer, símbolo de la libertad rompiendo sus cadenas.

Sólo es posible allí celebrar retretas aquellos domingos en que brillan los astros y la luna esplende. Entonces los músicos pueden leer fácilmente el pentágrama, aunque no por eso se equivocan menos... Pero como la luz es gratuita, tocan con más alegría... y alborotan más.

Este parque es bien diferente de aquel otro al estilo español cargado de jardines floridos, pródigo en enrejados y encrucijadas, con asientos de piedra y una amplia fuente en el centro, donde a media noche, cantaba el agua cayendo de los tazones de mármol.

Y era divertido para la muchachada contemporánea del viejo parque esconderse en los jardines y lanzar a los orondos transeuntes, a guisa de proyectiles, los tallos de los lirios.

Linde espectáculo era el de bombardear sin cuartel a todo bicho viviente que tenía la humorada de acercarse a las líneas de fuego.

Han pasado los años...

Pina, Ugarte, Lamerens, Rey, Llorens... ¿Recordáis el arte con que afinábais la puntería?

La transformación del parque que por la época a que me refiero se llamaba «Plaza de Armas», sin razón aparente, destruyó las fortificaciones floridas y desaparecieron los depósitos de armas perfumadas.

¡La piqueta demoledora no respetó los lirios! La muchachada se dispersó acongojada...

Sólo permanecieron fieles a su tradición asistiendo puntualmente a las retretas de los domingos desde sus sillones que daban la espalda al palacio municipal, Manolo Pereira, con su eterna rosa al ojal del saco oscuro; Manolo Cil, asido a su bastón negro y fino; Cheito Otero, don Manuel Albuerne, Ismael Obias, Manolo Jarquin, Corpus H Iraeta de Lecuona, Aróstegui, Recasens, Chicho Hernández, «el poeta del topacio y la mirada esquiva», Ché Font, Filomeno Rodríguez, Alfredito Torres...

Sobre el viejo parque y sobre el parque nuevo los arcos voltaicos volcaban verdaderos chorros de luz. No había otro sitio más iluminado que aquél. Era demasiado...

Matanzas se quedó sin luz. Sin luz se encuentra todavía. El señor González lo quiso así. ¡Dios premie al señor González. El señor González es el alcalde.

Es lamentable únicamente por Albuerne, Pereira, Corpus Iraeta, Aróstegui, Chicho Hernández, Ché Font y Manolo Jarquin que a causa de la oscuridad del parque se ven impelidos a celebrar sus asambleas «de espaldas al palacio municipal» con trabucos encendidos.

Y aquello más que una animada y regocijada reunión de amigos de buen humor parece un velorio.

Un velorio junto a la estatua del Maestro y de la mujer esculpida en bronce, rompiendo sus cadenas...

X. X.

Los rezagadores aprobaron ayer el proyecto de reformas sociales, así como el ingreso de las anilladoras

Los tabaqueros de Tampa aceptaron los nuevos precios que les propusieron los fabricantes. Los cigarreros repartieron ayer auxilios a sus compañeros. La inscripción de repartidores de pan

Ayer celebró junta general la Unión de Rezagadores de la Habana. Se discutieron y aprobaron las reformas al Reglamento, que estaban sobre la mesa en espera de que se autorizara la celebración de la junta. Asistió numerosa concurrencia, exponiendo algunos de los concurrentes sus puntos de vista a favor de la reforma de un artículo, o su opinión en contra. Con ligeras alteraciones en algunos puntos han sido aprobadas las reformas, de acuerdo con el proyecto presentado por la Comisión.

ADMISION DEL GREMIO DE LAS DESPALILLADORAS

También se trató de la admisión del Gremio de Aanilladoras y Envolvedoras en la Alianza Tabacalera. Este organismo se constituyó a raíz del pasado conflicto tabacalero y recientemente dimos a conocer sus elecciones. La Unión de Rezagadores, en su consulta a los asociados, sobre la solicitud de dicho gremio, acordó admitir a dicho organismo en la Alianza.

LOS OBREROS DE TAMPA ACEPTARON EL REAJUSTE

En nuestra edición de ayer dábamos a conocer el reajuste propuesto a los obreros tabaqueros por los fabricantes tampeños, y ayer mismo se recibieron noticias en los centros tabacaleros de esta capital de haber sido aceptados los nuevos precios propuestos por los fabricantes.

EL AUXILIO A LOS CIGARREROS

En el local de la Sociedad de Torcedores, se celebró ayer el reparto del auxilio a los cigarreros huelguistas, en la forma acostumbrada, prorrateando entre los compañeros de ambos sexos inscriptos los fondos recaudados entre los compañeros afiliados que están trabajando.

LA INSCRIPCION DE LOS VENDEDORES DE PAN EN LA UNION DE VENDEDORES

Ha despertado gran interés entre los repartidores y vendedores de pan el acuerdo de la asamblea magna celebrada en Romay, 29, de la cual nos ocupamos oportunamente. La Sección de Propaganda designada en la asamblea, encuentra la mejor acogida entre los elementos que por uno u otro motivo no pudieron asistir a la asamblea, convencidos de que han dado un paso de avance efectivo, con el acuerdo adoptado, por el cual han entrado a formar parte de una valiosa colectividad, que reúne en torno suyo todas las garantías apetecibles, para defender a sus afiliados, contando éstos con las consideraciones que merecen los hombres previsores que se asocian honradamente, para contar con la fraternidad de sus compañeros, en una institución que vela por sus derechos, y les ampara lo mismo en el campo de su trabajo que en el de la beneficencia, si las vicisitudes de la vida así lo demandan.

EL YACHT ALVA

Para Cienfuegos salió el hermoso yacht americano Alva propiedad del multimillonario Wm. Vandervilth que viaja con su familia y varios amigos.

Se organizará en todas las provincias el Partido Renovación Nacionalista

INFORMACION POLITICA

Continuará hoy la Junta Provincial Electoral sus escrutinios.—Conferencias del Ldo. Antonio Bravo Correoso sobre reforma constitucional.—El problema político de Cruces.—Se indica como Presidente del Ayuntamiento al jefe del Ejecutivo conservador.—La dificultad en el pago a los empleados de las Juntas Electorales.—El Partido Popular Socialista. Más notas.

Continuará hoy los escrutinios la Junta Provincial Electoral

En su sesión de hoy, la Junta Provincial Electoral que preside el doctor Ramos Mantilla, continuará escrutando los colegios electorales pertenecientes al Distrito Central.

Como dicho organismo viene haciendo los escrutinios alfabéticamente, hoy le corresponde conocer de los barrios de Puentes Grandes, Pueblo Nuevo, etc.

El doctor Bravo Correoso y la Reforma Constitucional

El licenciado Antonio Bravo Correoso, persona docta en materia constitucional, se propone ofrecer en la ciudad de Santiago de Cuba una serie de conferencias que se ajustarán al siguiente programa:

1—La Constitución. Su desenvolvimiento en el Derecho Histórico. Las nuevas tendencias del Gobierno Constitucional.

2—El Gobierno de Gabinete o sistema parlamentario.

3—El Gobierno Presidencial.

4—La Constitución Cubana de 1901 y su reforma en 1928.

5—Las reformas que se pretenden introducir: sus ventajas e inconvenientes. Mis personales innovaciones y adiciones.

6—El problema político cubano actual.

De los constituyentes de 1901 sólo quedan: Mayor General Pedro Betancourt, doctor Juan Gualberto Gómez, doctor Domingo Méndez Capote, doctor Alfredo Zayas y licenciado Antonio Bravo Correoso.

El problema político de Cruces

Según un líder conservador del Término de Cruces, carecen de fundamento las noticias propaladas en relación con la política de dicho lugar en el que resultó electo Alcalde el señor Ricardo Pocurrull por el triunfo de la coalición popular-conservadora; no existen tampoco discrepancias entre los jefes políticos de aquel Término y menos que existan hondas dificultades para la presidencia del Ayuntamiento, que ya es cuestión decidida que ha de corresponderle, como es natural, al Concejal que cuente con la mayoría de los votos de sus compañeros de la Cámara Municipal la cual está formada por 15 miembros, a saber: 6 conservadores, 6 liberales y 3 populares.

Como quiera que populares y conservadores se encuentran coaligados los votos de los primeros inclinarán la mayoría al partido conservador, resultando de esta manera que el candidato que parece indicado por contar con los votos es el actual presidente del Ayuntamiento señor Ignacio Alonso, que es, además, presidente del Comité Ejecutivo conservador.

La dificultad en los pagos a los empleados de J. Electorales

Las dificultades con que se tropieza para el pago de los haberes a los empleados de las Juntas Electorales, además de las que son comunes a todos los del Estado—ha dicho un alto empleado electoral—en primer término: que anualmente se consignan dos créditos globales, uno para los gastos del personal y para dietas a los miembros del Tribunal Superior y Juntas Provinciales; dietas a los inspectores electorales y honorarios a los notarios que actúan en los escrutinios de las municipales; de manera que, (una excepción) figuran las Juntas Electorales, en los presupuestos, sin que se consignen para éstas, como ocurre con las demás oficinas del Estado, un crédito pormenorizado para cada Junta y—aquí lo curioso—sin que se sepa, en ninguna, hasta donde llega el crédito, de que puede hacer uso para material o personal.

En segundo término—continúa diciendo el informante—se incurre en grave error al aplicase a dichos organismos electorales, el precepto general de que cada crédito anual debe subdividirse en dozavas partes, para cada mes del año fiscal, y cuyo precepto no es aplicable a las Juntas Electorales, pues éstas, en los años que se realizan elecciones consumen, en los meses de julio a diciembre, por lo menos, las dos terceras partes de su crédito, dado que, en esos meses, tienen que nombrar empleados temporeros, y se hace necesario el nombramiento, además, de inspectores electorales, amén de la enorme cantidad de impresos y materiales de oficina que hay que gastar en período electoral. De un crédito, pongamos por caso, de 400,000, puede asegurarse que se gastarían—durante esos meses—unos 50,000 pesos y durante el resto del año fiscal unos 25,000 pesos y entonces nos encontramos con el siguiente problema: o no se aplica el crédito por dozavas partes o resulta que, a razón de unos 33,000 pesos mensuales, dicha cantidad de 400,000 pesos, no cubre el gasto mensual y habrá déficit a partir del primer mes del año fiscal.

Indica dicho funcionario la necesidad de un decreto regulador y la reforma del art. 51 del Código Electoral.

Nuevas orientaciones del Partido Popular

De Matanzas... nos viene la noticia. Se propone que el partido popular lleve a su plataforma el programa del partido socialista, estudiándose si debe o no, con tal motivo, cambiar de nombre. En este caso se llamaría partido popular socialista.

Renovación Nacionalista surgirá con positivas fuerzas electorales dice el doctor Céspedes

Sin ruido alguno, los dirigentes de la tendencia que en breve será una nueva fuerza política entre nosotros, vienen laborando para constituir el nuevo partido renovación nacionalista. Uno de sus directores, el doctor Miguel Angel Céspedes Casado, distinguido letrado, nos ha dicho al respecto:

—«Nosotros procuramos llenar todos los requisitos que exige la legislación electoral vigente. Nos sobran las firmas que impone el Código para el reconocimiento, por parte del Tribunal Superior Electoral, como partido político nacional. De Oriente a Occidente, contamos además de las simpatías que siempre ha despertado la figura del general Asbert, con duchos elementos de nuestra política militante. Pero ha de saberse que surgimos desligados por completo de las actuales organizaciones políticas. Tengo absoluta fe, no en el éxito inicial que ya tenemos por seguro, sino en el comicial del año de 1934. Será una verdadera sorpresa para muchos, no para los amigos de Asbert».

Recursos del procurador Alonso

Además de los recursos que, contra muchos de los colegios electorales de la provincia, tiene presentados hasta la fecha, Benito Alonso, interpondrá otro interesando de la Sala de lo Civil y de lo contencioso-administrativo de esta Audiencia, la apertura de paquetes y recuentos de votos de determinados candidatos en **veintidós** colegios que funcionaron en el Distrito Central. Este recurso lo terminará de redactar hoy el interponente señor Benito Alonso.

Políticos a Camagüey

Según se nos informa, próximamente se trasladrán a Camagüey el senador por esa provincia doctor José Manuel Cortina y el candidato a representante por el Partido Popular Julio C. Someillan, para luchar en las próximas elecciones complementarios. Además del acta de representante del señor Someillán, los populares creen obtener la alcaldía municipal de Santa Cruz del Sur para el doctor Ricardo García Birba.

Viajeros de los Omnibus

OMNIBUS DE CAMAGUEY

Salidas diarias frente al hotel Saratoga. (Prado y Dragones.)

Turno de las ocho de la noche. Pullman Mack número tres:

Bastante concurrido de distinguidos viajeros vimos este coche, entre los cuales anotamos al señor Manuel Flores, que se dirige a Sancti Spíritus; señor Francisco Gattano, a Coliseo; señor Enrique Rodríguez, a Ciego de Avila; el distinguido joven de esta capital Antonio Villamil, con boleto para Camagüey; para dicha ciudad van también los señores José Garcés, Enrique Benítez y Ricardo García, así como el joven Abelardo Báez, en unión de su hermana la encantadora señorita Digna Báez y hasta Santa Clara el señor Andrés Dorin.

Turno de las cinco de la mañana. Pullman Mack número doce:

Larga sería la lista si hubiéramos podido anotar todos los nombres de los viajeros que tomaron asiento en este hermoso coche, el preferido por todos nuestros clientes. He aquí algunos: la distinguida dama señora Concepción R. de Oquendo, con su gracioso niño hacia Bayamo. Los señores Ubeda y Pedro Lancho con tickets para Santiago de Cuba; regresan a Holguín los señores Francisco Pérez de Camino, Eduardo Sánchez y Juan Hernández; a esa misma ciudad el señor Estévez Alzugarín. Los señores Acosta Pedro Rodríguez, Augusto Benítez y Rafael Orizondo, hasta Santa Clara; para Camagüey, los señores José Calvo, Pedro Fernández, Sixto y Jacinto Ruviales. A Palma Soriano el culto y distinguido joven Calixto Ruiz Fernández; el joven Alcon a Coliseo y otros varios para distintos lugares de la ruta central.

Turno de las 7.30 a. m. Pullman número cuatro:

El doctor Sergio M. Valdés Alba y señor Beltral a Santiago de Cuba; la distinguida señora Julia Pascual con ticket para Ciego de Avila y de regreso a la misma localidad el señor Alfredo Rodríguez. Mr. John St. John, hasta Los Arabos; doctor Antón a Santa Clara y mister J. Marton a Camagüey.

Turno de las 12.30 p. m. Pullman número seis:

Para Camagüey los señores Manuel Pujol y Gabriel Rodríguez; señor Jesús Casanova a Santa Clara; señorita Dolores Curbelo, a Colón; Cándido Olaeta hasta Matanzas; señor Francisco Fernández y varios más a distintos lugares del interior.

LA SEÑORA DE BALLESTEROS, NUEVA ACADEMICA ESPAÑOLA, ES TRABAJADORA INFATIGABLE

Dña. Mercedes Gaibrois, nacida en París, de padres colombianos, y educada en Bogotá, está casada con un catedrático de la Universidad Central. Posee en Madrid una valiosa biblioteca

MADRID, enero 22. (AP)—Por primera vez la Academia Española, en su especialidad histórica admite en su seno una académica de número.

La que ha merecido esta alta distinción es la historiadora Mercedes Caibrois y Riano, casada con el profesor de la Universidad Central, don Antonio Ballesteros y Beretta.

La señora de Ballesteros nació en París de padres colombianos el 18 de septiembre de 1891, hizo sus estudios en Bogotá y ha sido académica de la de Buenas Letras de Barcelona y correspondiente de la historia de Madrid antes de llegar a ser académica de número.

También ha sido miembro de la Sociedad de Americanistas de París, y de otras varias entidades españolas y extranjeras.

Ha escrito numerosas obras y trabajos sobre temas históricos, y entre otros se distinguen su historia de Sancho IV de Castilla, por la que obtuvo el premio que la Academia concede a las obras históricas de mérito sobresaliente y que consiste en 25,000 pesetas donadas por el Duque de Alba.

También ha escrito una obra sobre tarifa y la política de Sancho IV de Castilla, Roma después de la muerte de Bonifacio VIII, obra hecha en colaboración con el gran historiador H. Finke; Isabel la Católica, Guzmán el bueno; María «La Grande»; Las cuatro esposas de Felipe el prudente; Dos infantas de Aragón; El último soldado de Bolívar; Fiestas de Madrid en la coronación de San Isidro y muchas otras más.

La señora de Ballesteros trabaja incesantemente en su casa de Madrid, donde posee una rica biblioteca de materias históricas.

El Club Rotario conmemora el natalicio de Martí.

Repartirá varias canastillas entre los niños pobres que nazcan el día 28 de enero.

Hoy se exhiben en el Salón Verde de EL ENCANTO las canastillas con que el Club Rotario de la Habana obsequiará a los niños pobres que nazcan el día del natalicio de Martí.

Este simpático acto ha sido organizado por la Sra. Carmelina Reyes de Pérez Cubillas.

Las canastillas se repartirán el día 29 a las 9 a. m. en el Teatro Encanto durante la fiesta organizada por el Club Rotario para conmemorar el natalicio de Martí.

Quedan invitadas al Salón Verde todas las personas que deseen ver la exposición de canastillas.

Tercer piso.

El Encanto

INAUGURADO EL SERVICIO DE CAMIONES MODERNOS DEL EXPRESO ATLAS, S. A.

Los nuevos Semi Trailer constituyen un adelanto grande en la industria del transporte de mercancías. El Sr. Gutiérrez Alea, Secretario de los Detallistas de Tejidos, pronunció un discurso

Resultó un verdadero acontecimiento social la inauguración del nuevo servicio de camiones Semi-Trailer de «El Expreso Atlas S. A.», que tuvo lugar, ayer mañana, en el edificio de dicha compañía, Fábrica, 19.

La concurrencia fué extraordinariamente numerosa. El sexo gentil estuvo brillantemente representado por numerosas y distinguidas señoras y señoritas y constituyeron la nota de gracia en esta fiesta. Asistieron también muchísimos comerciantes e industriales, así como representaciones oficiales y de la prensa.

Con exquisita amabilidad y cortesía recibieron a los invitados los directores gerentes de la empresa señores Antonio Samper y Mariano Prats.

Se inició el acto con la bendición del primer camión Semi Trailer destinado a circular en Cuba y que representa el más moderno adelanto en los actuales medios de transportes por carretera, tanto por su construcción como por su diseño y por las amplias comodidades que ofrece para el seguro transporte de mercancías.

A continuación la madrina, una lindísima niña, bautizó el camión, vaciando, entre aplausos, en el radiador la tradicional botella de champagne.

Inmediatamente subieron sobre el techo del Semi Trailer los gerentes señores Samper y Prats, acompañados por el señor Gutiérrez Alea, secretario de la Asociación de Detallistas de Joyería, Sedería y Tejidos. Este último pronunció un brillante y conceptuoso discurso, expresando a los asistentes, en nombre de «El Expreso Atlas S. A.», los propósitos que animan a esa empresa al inaugurar el nuevo, cómodo y rápido servicio de transporte de mercancías por medio de los nuevos camiones, a través de la República. Dijo que los gerentes de la empresa, que proceden del sector industrial y mercantil quieren ofrecer a los comerciantes e industriales de la capital y de las demás ciudades del interior un sistema de transportes rápido, seguro, cómodo y garantizado. Dijo que el esfuerzo de la empresa debía convertirse en positivos beneficios y seguras economías para los que de sus camiones quieran servirse.

Agregó que toda iniciativa de esa clase representaba una victoria más contra el monopolio y su explotación, que el público en general debía agradecer.

Siguió diciendo que la empresa había tenido que eliminar muchos obstáculos y vencer toda clase de resistencias, que se oponían a la realización de su espléndido propósito de ofrecer al comercio y la industria de la República los medios más modernos y más perfeccionados en el transporte de mercancías, pero que, al fin, sus esfuerzos constantes cristalizaron en un triunfo sin igual.

Hizo constar el brillante orador que la Humanidad, hoy más que nunca, necesita propulsores del Progreso; pero que necesita también la cooperación de todos para plasmar en realidades aquellas iniciativas.

—«El Expreso Atlas» —agregó— construye en Cuba el semi trailer que será designado, desde hoy, con el nombre de «Rex», y lo dejará grabado con letras de oro en los anales de la industria cubana».

Concluyó el señor Gutiérrez Alea diciendo que, después de haber hablado al público en nombre de los gerentes de la empresa se permitía dirigirse, en nombre de la asistencia, a aquéllos, para felicitarlos por su grandiosa, brillante y feliz iniciativa, para darles las gracias de todos los que en sus servicios encontrarán toda clase de facilidades y beneficios y para estimularlos en sus nobles propósitos.

Al terminar su brillante discurso, el orador fué estruendosamente aplaudido, al igual que los señores Samper y Prats.

Se expuso, seguidamente, a la numerosa asistencia la espléndida copa que «El Expreso Atlas» destina como premio para la justa ciclista entre Pinar del Río y Santiago de Cuba el día 24 de febrero, bajo los auspicios del periódico «El Mundo».

Luego se ofreció un espléndido buffet a la asistencia.

El acto fué amenizado por excelente música, convirtiéndose en una alegre fiesta de baile que duró hasta el mediodía, dejando en todos la mejor impresión y el más agradable recuerdo.

Merecen plácemes los señores Samper y Prats por su perfecta caballerosidad, de que dieron brillantes muestras en la fiesta de ayer y les deseamos toda clase de éxitos, morales y materiales, en su nueva iniciativa.

Tres aspectos gráficos de la inauguración del servicio del «Expresos Atlas, S. A.»

EL SEATRAIN NEW YORK

El ferry Seatrain New York, que llegó la noche anterior, salió para New York.

La Sección de Tejidos anuncia una importantísima

VENTA ESPECIAL POR 3 DIAS

LUNES. MARTES. MIERCOLES.

Crepé "Banzai" Estampado

corte de 4 varas, 1.00

Crepé "Saxonia" Estampado

corte de 4 varas, 1.75

He aquí otra magnífica oportunidad que le brindan nuestras VENTAS ESPECIALES. Esta sensacional oferta por 3 días que anunciamos hoy será, probablemente, la última que efectúa la Sección de Tejidos en la presente temporada. Por esto razón, hemos acordado unos precios tan sumamente bajos, en relación con la calidad y novedad de los artículos, que sobrepasan cualquier cálculo. Estos precios son los más ventajosos que hayamos ofrecido nunca.

Los crepés — todos de dibujos de novedad recibidos ultimamente — incluyen los diseños escoceses, a cuadros, de óvalos, a listas diagonales y verticales, etc.

Miércoles: último día.

Planta baja.

El Encanto

Para los clientes del Interior regirán 5 días mas los precios especiales de esta oferta.

ROBARON ROPAS EN UNA TINTORERIA, POR $200.00

MARIANAO, enero 22.—Tomás Lamar Pérez, residente en Norte 5, en esta población, participó a la Policía que al regresar a su tintorería, establecida en Medrano 5, La Lisa, notó que la cerradura de la puerta del fondo había sido violentada, llevándose los ladrones cerca de treinta trajes y otras ropas de distintos clientes que tenía en el establecimiento, las cuales aprecia en $200. No pudo determinar Lamar quiénes sean los autores.—Martínez, corresponsal.

M.E.C.D. 2016

SECCION 9A

TELEFONOS
Dirección . . . A-4151
Jefe de Redacción A3205
Sección de Sports M7911

DIARIO DE LA MARINA

TELEFONOS
Quejas M-7911
A. Clasificados A-3333
Ag. Marianao. FO-7330

SECCION 9A

AÑO CI — ACOGIDO A LA FRANQUICIA POSTAL — HABANA, LUNES, 23 DE ENERO DE 1933 — EL PERIODICO MAS ANTIGUO DE CUBA — PAGINA ONCE

Divagaciones de un español

Un baturro de gloriosa fama

Por José AIXALA

Mi ilustre compatricio, don Narciso Maciá, Presidente de Honor de muchas Instituciones, significado personaje lleno de bondad, símbolo representativo de la Colonia Española por su historia larga y resplandeciente, al pasar por frente de mi mesa de trabajo, me dejó caer sobre ella, un precioso libro, soberbiamente encuadernado. Se titula **«La Duquesa de Alba y Goya»**, editado en Madrid y escrito por don Joaquín Ezquerra del Bayo.

—Lea esta interesante obra. Se me figura que le gustará, —me dijo en tono tan cariñoso que más bien parecía una caricia paternal.

Los idealismos políticos y filosóficos de este circunspecto amigo, si en su finalidad estamos de completo acuerdo, disentimos, casi siempre, en su aspecto y modo de apreciar los sistemas. Quizás tomamos rutas distintas, aún cuando vamos al propio fin. Seguramente, el señor Maciá, quedó encantado del interés histórico de los Condes de Fernán-Núñez, del Duque de Alba y la Duquesa, del Marqués de Huéscar y demás personajes de ringorrango aristocrático, mientras mi atractivo se ha circunscripto a enfocar al glorioso baturro e inmortal pintor aragonés, don Francisco Goya y Lucientes, de este personaje, genio del arte, que, a través de sus cuadros, está inédito, pero supuesto, un cuento de Boccacio puesto sobre la partitura de **«Goyescas»**, del malogrado Enrique Granados.

Allende del Pirineo, por una errónea circunstancia, se creían que Goya era un estupendo matador de toros, reñidor de navaja y conquistador de casadas. ¿Cómo pudo adquirir esta fama tan insigne pintor de Majas y Manolas, de Chisperos y gente de Corte? Pues porque el hijo de Fuendetodos, residente ya en Zaragoza, tuvo que huir hacia Madrid, a uña de caballo, a causa de una aventura amorosa. Por idéntica razón tocó soleta de la Corte para refugiarse en la inmortal ciudad aragonesa, por otra aventura mujeril, de las que va repleta la vida del pintor maravilloso.

Goya, sin duda alguna, influenciado por la Duquesa de Alba, hizo inmortales a sus **«Majas»** famosas, cuya principal inspiración se la despertó la que fué aristócrata modelo para muchos cuadros, pasados a la inmortalidad del arte pictórico, bajo el soplo genial de Goya. En las relaciones íntimas del baturro con la dama del cuento, se transparentan matices ocultos que forman el secreto a voces de una confidencia picaresca.

Si nos detenemos a considerar con perfumada malicia, la triste esterilidad de la Duquesa de Alba, rebosante de ternuras maternales, y la vida aventurera en lo mujeril y amatorio, del baturro glorioso, siempre enfrascado en líos de este jaez, se vendrá a cuentas de cómo se juntan dos polos opuestos, de cómo el diablo pudo andar suelto por Andalucía y sus contornos. ¡Cómo se explican, sin palabras, las disensiones caseras del baturro con su mujer, a pesar de lo cual ella echó al mundo la friolera de veinte hijos!

Goya tenía en su sangre el repique de unas castañuelas; y, en sus pasiones mundanas, el ritmo acelerado de la jota aragonesa. Como hijo del pueblo, se hallaba a sus anchas en las zambras gitanas, en los bailes de la plebe y en las fiestas toreras. Su afición a los trajes de luces, le venía de haberse escapado de una persecución aventurera, en compañía de una cuadrilla de discípulos de Pepe Hillo. Cuando los azares de su vida lo llevaron a Sevilla, para respirar los aires campestres de Andalucía, bajo la protección de la Duquesa de Alba, se avivó de tal manera su inspiración por las **«Majas»**, que allí se produjo el incendio, con llamaradas de Arte y Belleza, por cuanto le hizo famoso e inmortal. Su estilo «Goyesco» fué su especialidad inconfundible.

Así resultó el pintor excepcional de las costumbres típicas de la Bética. Su genio quedó para siempre estampado en los admirables aguafuertes, titulados **«Caprichos»**, con dibujos atrevidos, pinceladas de esplendidez radiante, de una brillosidad tan indiscutible, como su hermosura conceptuosa y original.

Que la relación íntima de la Duquesa con el baturro, tenía raíces de cierta índole, es casi evidente. La modelo, embargada de pasión, que sirvió para inspirar la mente aragonesa de Goya, no necesita explicarse ni atenuarse siquiera. Era una dama histérica, por su esterilidad martirizante, a cambio de acompañarse de un insigne pintor, que además de ciertas afinidades con los gustos plebeyos de la Duquesa, era, según afirma el señor Ezquerra del Bayo «de una competencia torera sugerente, de una franqueza aragonesa simpatiquísima y de una masculinidad pujante...»

En esta obra que comento, a mi manera, más que su parte literaria, me encanta la variedad de imágenes que hoy son la admiración de los Museos de alto renombre. Unas cuantas citas dirán al lector, lo que callan los capítulos del libro:

«La Duquesa de Alba y el Petimetre», «La Duquesa de Alba y un Militar», «La Duquesa de Alba» en miniatura, «La Duquesa de Alba en 1795, «La Duquesa de Alba en 1797», «La Duquesa de Alba vistiéndose, peinándose, durmiendo, en la Moncloa», en esta o aquella parte. ¿no expresa, de por sí, la historia muda de unas vidas interpuestas?

A mayor abundamiento y por encima del supuesto titular, aquí están dos testigos de mayor excepción: **«La Maja Desnuda»** y **«La Maja Vestida»**, acerca de cuyos retratos, se han dicho cosas peregrinas, de carácter picaresco. La historieta disimulada de verde picante, con la cual dan a entender una exigencia de honestidad para cubrir la desnudez de la **Maja**, sobre la cual se deslizó el pincel de Goya, para vestirla, vasta un poco de sutil atención, para convencerse de la falsedad imaginativa. Mientras el pelnado de **«La Maja Desnuda** sobre toda la frente de la preciosa mujer, en la vestida, hay una partidura de pelo, en línea recta, sobre su figura casal. Puede asegurarse que el señor Inquisidor de la Corte, no intervino en este detalle. Por entonces, la publicidad parecía escribirse sobre una lámina de agua, porque hay lagunas inmensas de cosas acaecidas, suplidas por supercherías y chismes de comadres charlatanas, que inventan enseños, algunos de los cuales suplen la veracidad ignorada de los tiempos oscurantistas.

Lo que hay es, que el desventurado Godoy, el Príncipe de la Paz, que se hizo de muchos cuadros al morir la Duquesa de Alba, cayó en desgracia después del motín de Aranjuez. Hubo de comer «el duro pan de la emigración» y sufrir todos los oprobios de la popularidad con diatribas escandalosas, ciegas e implacables. Desde la superchería de la guitarra, a la acusación de la bigamia; desde el mote de **«Choricero»**, hasta el de **«Gran Visir»**, dispuesto a adjurar la fé católica para hacerse mahometano, no le perdonaron en París embustes y lubricidades. Con sólo decir que en las **Memorias** de Godoy, se lamentaba de no saber música, ni haber tenido jamás una guitarra en sus manos, ni haberle pasado por la mente nada que oliera a abjurar de sus creencias, está dicho todo y bien aclarado por cierto.

De igual manera, Goya jamás fué torero, ni cogió en sus manos un estoque.

Lo ocurrido, al incautarse el Estado de los cuadros de Godoy, fué que el encargado de recibirlos, recayó en el Inquisidor Mayor de la Corte. Y al extender el recibo de **«La Maja Desnuda»**, **«La Maja Vestida»** y dos **«Mujeres echadas sobre la cama»**, (era un canapé de terciopelo verde), pintadas también por Goya, juntamente con una copia del Ticiano, **«La Venus Dormida»**, reproducción del nuestro glorioso baturro inmortar, escribió así, en el expediente gobernista:

«El señor Inquisidor de la Corte recibió EN DEPOSITO las **cinco pinturas obscenas»**... que ahora son preciadas reliquias del Museo del Prado de Madrid, con lo cual se marcan las evoluciones de los tiempos, su manera de apreciar la moral al uso de cada época. ¡Y pensar que Goya tuvo que esconderse hasta que «por quien pudo», se hizo desaparecer el expediente!

Divagando por entre los mil aspectos, acerca de la complicación, digamos artísticamente, entre la Duquesa y nuestro glorioso baturro, recordamos este cantar:

«Viniendo de Andalucía
«encontré yo en un mesón
«un arriero de Andújar
«galán como el mismo Sol...»

Tonadilla que la Duquesa cantaba con música de Blas de Laserna, cuando ella paseaba por Andalucía con sus treinta y cinco años, mientras le seguía el baturro inmortal con sus cincuenta cumplidos. ¿Y qué? ¿Acaso la coincidencia no hacía lo demás? Goya, era lo que en Cuba diríamos un perfecto **«rumbero»**. Siempre fué un callejero de marca mayor. Esto le hizo revolucionario en pintura, por su colorido encandilante y su verismo llamativo y singular. Los principales cuadros pintados por encargo de la aristócrata dama, así como los cartelones para los tapices de Corte, **«La Era»**. **«La Vendimia»**, **«La Gallina Ciega»**, **«El Columpio»**, **«La Caída»**, etc., etc., en los cuales Goya sino fué actor, al menos fué un mirón, pudo retener con asombrosa veracidad, las escenas en su mente, para llevarlas al lienzo con una exactitud que sirven de testigos a los siglos presentes y futuros.

Por otra parte, la Duquesa de Alba, con algunas amigas de su predilecta confianza, se escapaban, vestidas de majas, a diversiones, romerías, verbenas, bailes, y merenderos populares. En los teatros se colaban en la cazuela; en las bodas se mezclaban con el pueblo. Cuanto fuese típico y plebeyo, gustábale placenteramente a la señora Duquesa de Alba. Alternar con el pueblo, sin etiquetas ni ñoñerías de salón, eran distracciones de imponderable atractivo y, naturalmente, allí estaba, como el pez en el agua, nuestro baturro glorioso, en contacto con la gran señora.

Mientras de la Duquesa de Alba no ha de quedar sino su estampa de **«Maja»** en los cuadros goyescos, en cambio nuestro glorioso baturro, el inmortal hijo de Aragón, la tierra de la jota, de las **«mañas»** hechiceras y de los hombres viriles y patriotas a cual más y mejor, ha legado a la España divinizada por el ARTE y la BELLEZA, un nombre radiante, esplendoroso e inmortal, que se refleja en los frescos de la bóveda del Pilar de Zaragoza, en los templos donde los pinceles del glorioso baturro dejaron sus imágenes a la inmortalidad, en la infinidad de cuadros que decoran los principales Museos del Mundo, en los incontables retratos y cuadros de todo género, que son orgullo del Arte español y alegría de Aragón.

Goya es, en su producción, de la familia de Miguel Angel; en su contextura parece llevar cantando los acentos peculiares a la venerada Pilarica, que es, y será, por los siglos de los siglos, el alma sintética de la bendita y valiente tierra de Aragón.

Hoy llegarán a Madrid cincuenta y nueve de los deportados a Villa Cisneros

Miguel Maura pide nuevo concordato con el Vaticano

La Federación anarquista española es la responsable-según el señor Maura-del pasado movimiento revolucionario habido en España

A la fea y antiestética entrada que tenía Madrid por la carretera de La Coruña y Cuesta de San Vicente, reemplazará en breve la que se abrirá por el hermoso Paseo de la Castellana, que enlazará la citada carretera y el puente de San Fernando con los viejos terrenos del Hipódromo

SANTANDER, enero 22. (AP.)—En un mitin celebrado hoy en esta ciudad, el ex ministro de la Gobernación y diputado a Cortes, señor Miguel Maura, denunció a la Federación Anarquista Española, a la que hace responsable de la última revolución que se ha registrado en España.

Abogó el señor Maura por un nueva Concordato con el Vaticano que proteja los derechos de los católicos españoles.

MADRID TENDRA UNA ENTRADA POR LA CASTELLANA

MADRID, enero 22. (AP.)—Madrid va a tener una bella entrada por el Paseo de la Castellana, en vez de tener como ahora tiene una entrada poco atractiva por las carreteras de la Coruña y Cuesta de San Vicente.

Esta bella entrada se va a construir en poco tiempo en los terrenos del Hipódromo antiguo.

Ya se conocen detalles de esta magna obra que enlazará la carretera de la Coruña y el puente de San Fernando con los actuales terrenos del hipódromo, que será trasformado en una amplia avenida a cuyos lados habrá tres espléndidos edificios en que se alojarán los ministerios de la Gobernación, Obras Públicas y Agricultura. También, frente al ministerio de la Gobernación, habrá un gran edificio para Dirección general de Policía, poniendo de esta forma sus servicios a una gran proximidad del ministerio que los dirige.

Los ministerios de Obras Públicas y Gobernación estarán unidos en un solo frente y un amplio patio para los servicios de éstos los separará.

La fachada estos ministerios tendrá un largo de cuatrocientos metros en una calle cuya anchura será de ochenta metros.

La nueva carretera que servirá de entrada a Madrid partirá de encima de la Cuesta de las Perdices y se unirá con la Avenida principal de la Ciudad Universitaria.

Las obras para realizar este magno proyecto las anuncian para comenzar el próximo mes de enero y al acto inaugural asistirá el Presidente de la República Alcalá Zamora.

MADRID, enero 22. (AP.)—Serán los filósofos los primeros que se alberguen y utilicen las clases de la Ciudad Universitaria madrileña.

El edificio de la Facultad de Filosofía y Letras está ya terminado y en sus amplias clases y en sus corredores limpios y bien cuidados, los discípulos de la Facultad de Filosofía han empezado a dar clases y a recibir las enseñanzas.

La Facultad de Filosofía es un amplio edificio de cuatro pisos de altura y un sótano, dotado de todas las comodidades modernas y con una amplia aireación y una magnífica visualidad para todas las clases.

Los alumnos madrileños, que antes se alojaran en las salas lóbregas e inhóspitas de la vieja Universidad Central, antes convento del noviciado de la Compañía de Jesús, están llenos de alegría y contento al tener clases alegres y bien decoradas.

Entre discípulos y profesores se ha hecho un acuerdo tácito de cuidar y conservar el edificio, tratándolo como algo propio, cuyo confort ha de redundar en beneficio de todos los presentes y futuros alumnos.

EL COMERCIO EXTERIOR DE LAS CANARIAS

LAS PALMAS, Islas Canarias, enero 22. (AP.)—El comercio exterior de las Islas Canarias, incluyendo en él las cifras del sostenido con la península española se eleva cada año a unos 383 millones de pesetas en oro.

Sólo la exportación de productos agrícolas es de 136 millones especialmente patatas, plátanos, tomates, etc.

Se ha impedido al diputado agrario Lamamié de Clairac que inspeccionase el "España" a fin de comprobar sus pésimas condiciones

Se tiene entendido que los deportados abandonarán el tren en Aranjuez o en algún otro punto que se mantiene en secreto, y serán llevados a Madrid en automóviles para evitar que haya manifestaciones, habiéndose tomado precauciones en Cádiz y en las estaciones de tránsito

CADIZ, enero 22. (A. P.) — Cerca del pueblo de Santa María desembarcaron hoy en el remolcador «Adriano», cincuenta y nueve de los deportados a Villa Cisneros, que han sido traídos en el transporte «España número 5». El remolcador fue custodiado por el cañonero «Larache».

Los deportados desembarcaron bajo la vigilancia de los guardias de asalto y desde el puerto se trasladaron a la estación del ferrocarril, donde fueron recibidos por sus familiares, registrándose las escenas emocionantes fáciles de concebir.

La madre de uno de los deportados se desmayó en los brazos de su hijo.

Uno de los compañeros de destierro, el comandante José León Comorro, obsequió a todos con café y bizcochos.

El jefe y oficiales de los deportados formularon energicas protestas contra la custodia de los guardias de asalto, así como por la orden dictada por el ministro de la Gobernacion, señor Casares Quiroga, al efecto de que se les obligue a hacer el viaje desde esta a Madrid en coches de tercera clase.

El jefe de la policía, Antonio Lino Pérez, un policía y cinco guardias de asalto, escoltaron a los deportados hasta el tren.

Todos los deportados están bien de salud excepto Angel García, cuyo abogado apenas pudo reconocerle.

Los deportados declaran que no se enteraron de la evasión de sus compañeros hasta que las autoridades comenzaron a investigar el caso. Agregaron que desde entonces se ha redoblado la vigilancia en Villa Cisneros.

El tren, con los deportados, salió para Madrid a las 6.32 de la mañana.

NO IRA ARA GOMEZ A GUADALAJARA

MADRID, enero 22. (A. P.)— Las autoridades han anunciado que el señor Ara Gómez ha abandonado su proyectado viaje a Guadalajara y agregan que los deportados serán traídos a Madrid directamente en el tren correo que llegará a esta capital a las siete de la mañana del lunes.

LOS DEPORTADOS NO SERAN LLEVADOS A GUADALAJARA

MADRID, enero 22. (A. P.)—El jefe de la policía, señor Ara Gómez, tenía el proyecto de ir a Guadalajara, donde, según las autoridades, se intentaba encarcelar a los deportados de Villa Cisneros que llegaran mañana a esta capital.

La policía guarda en secreto el lugar por donde llegarán a Madrid los deportados, teniéndose entendido que abandonarán el tren en Aranjuez o en alguna otra estación, y serán trasladados en automóviles a Guadalajara, para impedir manifestaciones.

NO PERMITEN A LAMAMIE DE CLAIRAC INSPECCIONAR EL «ESPAÑA NUM. 5»

CADIZ, enero 22. (A. P.) — El diputado agrario Lamamie de Clairac abandonó hoy sus esfuerzos para inspeccionar el transporte «España número 5. a fin de comprobar las denuncias que se le han hecho de que no reune condiciones para la navegación y que, además, no es adecuado para el transporte de personas, aunque estas sean presos políticos.

Tanto el gobernador civil de la provincia, señor Pedro del Pozo, como los demás funcionarios del Estado le crearon toda clase de dificultades, no permitiéndole que fuese a bordo del «España número 5» a fin de cerciorarse de las deplorabilísimas condiciones en que han sido transportados los deportados políticos a Villa Cisneros.

El ministro de la Gobernación, señor Casares Quiroga, le había concedido autorización para inspeccionar el barco, pero las autoridades de Cádiz se opusieron a ello.

UNO DE LOS DEPORTADOS VIAJA EN EL EXPRESO

CADIZ, enero 22. (A. P.) — En vista de la gravedad del mal que padece el teniente coronel Honorato Manera, uno de los deportados que llegó a esta desde Villa Cisneros, a bordo del «España número 5», se le autorizó para que hiciera el viaje a Madrid en un tren expreso.

El teniente coronel Manera sufre una grave bronquitis.

LOS GUARDIAS DE ASALTO Y SUS APTITUDES

Su número será de diez mil y para ingresar en el Cuerpo se exigen numerosos requisitos

MADRID, enero 22. (AP)— Durante el año 1933 España tendrá 10,000 guardias de asalto que se distribuirán por todo el país y que servirán como fuerzas de choque para reprimir los disturbios y desórdenes.

Los guardias de asalto han de tener como mínimo 1,720 milímetros y se escogen entre gentes honorables y de buena reputación de todo el país.

Entre los guardias de asalto hay boxeadores, toreros fracasados, agricultores, médicos, abogados, marinos, comerciantes, estudiantes, etc., etc.

Para entrar han de someterse a una serie de pruebas gimnásticas tales como carreras, saltos, etc.

En las carreras de sesenta metros lisas, han de hacerlas en menos de 9 segundos y tres quintos. La de 150 metros con vallas han de recorrerla en unos 2 minutos y medio para obtener buena puntuación.

Después de aprobados en los exámenes de altura y de resistencia física, estudian durante un año gimnasia educativa y de aplicación, además de deportes.

Los guardias de asalto estudian también elementos de instrucción militar y son sometidos a un examen de escritura y de aritmética bastante detenido.

Los oficiales están escogidos entre antiguos veteranos de Africa y tanto los grupos sueltos de guardias como las compañías, van provistos de un abundante servicio médico y de doctores y enfermeros, así como de botiquines.

OLIVER HAZZARD PERRY, BIZNIETO DE UN HEROE NAVAL, FALLECIO AYER

NEW YORK, enero 22. (AP)—Oliver Hazzard Perry, biznieto del héroe naval americano, falleció hoy de pulmonía, a los cuarenta y nueve años de edad, después de tres días en reclusión en el lecho.

Pío Baroja pide la supresión del ejército, haciendo la afirmación de que no existe el arte de la guerra

Los clásicos guías del turista que acompañaban a los visitantes en Sevilla, mostrando rincones y bellezas, se hallan pasando honda crisis a causa de falta de trabajo

MADRID, enero 22—(AP.)— «No existe un arte militar», afirma rotundamente Pío Baroja, al pedir que España se desarme totalmente y suprima en absoluto su Ejército. «... Y no hay un arte que pueda llamarse de la guerra, porque llegados los momentos difíciles de una nación, un labrador, un médico, o un cura, se improvisan generales. Se ponen al frente de una tropa y ganan batallas; a veces mejor que técnicos encanecidos en el estudio de la guerra».

El novelista vasco, Pío Baroja

«Esto no lo vemos en ningún otro orden de actividades; pues a un Pasteur no se le puede sustituir con un carnicero, ni a un Hertz, o a un Eeinstein, ni siquiera a un billarista o tresillista».

SEVILLA, enero 22 (AP.)— Los clásicos «cicerones» de Sevilla, que enseñaban la ciudad y sus monumentos y lugares pintorescos a los turistas que la visitaban, están próximos a desaparecer víctimas de la falta de trabajo.

Los célebres «Cogenios», «El Gitano», «El Marmota» y otros muchos no menos famosos y conocidos, pasan por unos momentos muy difíciles.

Los movimientos sociales de Sevilla, la crisis mundial y tantos y tantos otros motivos, han dejado la ciudad sin visitantes y las habilidades y erudición de estos antiguos «cicerones» no tienen aplicación y remuneración.

Cada uno de éstos tenía una especialidad. Unos eran los mejores guías para saber dónde vendían los mejores vinos y las mejores comidas sevillanas. Otros tenían la especialidad de las iglesias e imágenes y algunos las del baile y canto flamencos.

Antes llegaban a sacar algunos días hasta veinticinco pesetas. Hoy se contentan con cinco pesetas y muchas veces menos.

D. Miguel de Unamuno y D. Francisco Cambó son unos maestros en el arte de confeccionar pajaritas de papel

El certificado de estudios primarios, creado con las nuevas reformas de la enseñanza, tendrá validez para ocupaciones y carreras diversas, siendo los idiomas la base del bachillerato

SALAMANCA, enero 22 (AP.)— El polígrafo, hombre público y profesor español Miguel Unamuno, además de hacer frases que van quedando a través de su vida, dándole la fama de pensador y de humorista, es un creador de pajaritas de papel nuevas y originales.

Unamuno.

Cuando no tiene que escribir o que hablar, Unamuno coge un amplio papel y a fuerza de dobleces, tirones y a veces dibujos, crea los más fantásticos pájaros posibles.

Tan allá ha llegado en este arte difícil, que ha escrito un tratado curioso para confeccionarlas que titula «Tratado sobre cacotología» o sea: ciencia de hacer pajaritas de papel.

Con sus habilidades, confecciona pavos, águilas, cóndores, cisnes, patos, gallinas, cuervos, urracas, moscas, etcétera etcétera... En este arte tiene discípulos aventajados que son sus hijos Pablo y María, que también confeccionan hábilmente variadas aves de papel.

En el Congreso español hay varios diputados a la cabeza de los cuales, figuraba, en los tiempos que era diputado, Francisco Cambó, que durante las sesionen llenan de pajaritas los escaños.

F. Cambó

Cambó tenía la fama de hacerlas más pequeñas que nadie y su pupitre, era después de una larga sesión, un animado lugar en que varias docenas de pajaritas de papel descansaban y adoptaban posiciones a cuál más curiosas.

Las pajaritas de papel son también ocupación del caricaturista español Luis Bagaría, el cual las hace de variadas formas y llega a confeccionar toda la fauna terrestre también con sus afiladas uñas y un trozo de papel.

Hace elefantes, jirafas, leones, tigres, gatos, perros, etcétera, etc.

Varias veces ha anunciado Bagaría que haría un tratado para poner al alcance de todos este don personal que posee; pero jamás lo ha publicado.

NUEVO SISTEMA PARA EL CURSO DE BACHILLERATO

MADRID, enero 22 (AP.)— Según una estadística extraoficial, los diferentes Gobiernos españoles han modificado la segunda enseñanza en lo que va de siglo cerca de treinta veces.

Cada año se ha realizado una variación en los métodos y al año siguiente se ha suprimido la del anterior y se ha establecido otra.

La República en los dos años de existencia ha realizado ya dos, y la última es mucho más trascendental y profunda que las anteriores.

Por virtud de esta reforma se crea un certificado de estudios primarios que tendrá validez para varias ocupaciones y carreras; se prolonga a siete años el estudio del Bachillerato, que antes era seis y que anteriormente era sólo de cinco.

Al llegar al quinto año se dividirá en dos ramas, una de ciencias y otra de Letras, con objeto de especializar los estudios de los bachilleres de acuerdo con la carrera científica o literaria que piensen emprender.

Se suprimen los exámenes de fin de curso y se establecen pruebas más amplias al final de los estudios, que se hacen mucho más clásicos que eran hasta la fecha.

La base de este plan es el estudio completo del idioma, aprendiendo los bachilleres su Gramática, su redacción, su etimología y su literatura bastante profundamente.

También se da mayor importancia al Latín y se estudiará el Griego, cosa que hasta la fecha no se hacía en el Bachillerato.

LA UNIVERSIDAD DE COLUMBIA TENDRA UNA GRAN COLECCION DE DISCOS FOLKLORICOS ESPAÑOLES

El director y el secretario de la Biblioteca Nacional establecida en Madrid, han contribuído a la era de gran resurgimiento que se observa en aquel centro cultural

MADRID, enero 22.—AP.—Pronto tendrá la Universidad de Columbia, New York, una magnífica «discoteca» de «folklore» hispano. La reúne para ella el profesor norteamericano Mr. Kurt Schindler.

Desde hace años se colecciona dicha «discoteca» y se recorren diversos lugares de España para reunirla.

Hasta la fecha los lugares objeto de esta investigación han sido Salamanca y Extremadura. También Avila ha sido objeto en la Sierra de Gredos y sus pueblos diversos de investigaciones y de recogido en ella de cantares.

Trata de reunir Mr. Schindler cerca de cinco mil discos reuniéndolos allí en New York, para después investigar en todos los países de Hispanoamérica y hallar las variantes y derivados de los cantos primitivos españoles.

Entre las canciones reunidas hay canciones de soldados, de toros, romances variados, villancicos y mil otras modalidades de la canción popular.

El procedimiento para impresionar los discos es llevar el aparato en una caja especial y en las plazas y lugares varios hacer cantar a hombres y mujeres delante de él para impresionarlos.

Es algo difícil la tarea, pues muchos se resisten a cantar ante la caja en cuestión que llegan a reputar como cosa embrujada.

La colección se hace junto con algunos elementos del centro de Estudios Históricos y del profesor de Castellano de la Universidad de Columbia Federico Onis.

MODERNIZACION DE LA BIBLIOTECA NACIONAL DE MADRID

MADRID, enero 22.—AP.—La Biblioteca Nacional de Madrid ha sufrido grandes transformaciones y mejoras en los últimos meses.

Dos espíritus han contribuido a esta labor de resurgimiento. El Director don Miguel Artigas y el secretario don Federico Ruiz de Morcuende.

Al salón general de lectura que antes había, han sustituido diversas salas particulares para cada propósito y servicio.

Se ha creado una gran sala de estudios, para los que acuden a realizar trabajos a las bibliotecas, callada confortable, con un gran fichero por materias en el centro de ella, de fácil manejo y en el que hay casi un millón de papeletas. En las paredes hay hasta diez mil volúmenes que pueden consultar con facilidad plena. Un libro especial, permite a los asistentes pedir aquéllos que considera de interés general y la casa lo adquiere, cuando a juicio de sus técnicos es realmente interesante.

La Biblioteca Nacional tiene el derecho y los autores españoles de todas clases la obligación, de mandar tres ejemplares de sus obras a la misma; pero no cumple por el momento tal obligación y muchas obras editadas en España faltan en la biblioteca.

Además de este salón de estudios hay una sala de revistas, con más de mil españolas y extranjeras de fácil acceso para toda clase de público.

Una sala general, para toda clase de lectores y secciones de bellas artes, manuscritos, raros y curiosos y un museo cervantino con ediciones numerosas de «El Quijote» en todos los idiomas y dialectos del mundo, completan los servicios actuales de la biblioteca, modernizada y remozada.

SELECCION DE LOS PROFESORES EXTRANJEROS PARA EL CURSO DE LA UNIVERSIDAD INTERNACIONAL

De junio a septiembre se darán en dicho novísimo centro docente, establecido en Santander, cursos de todas las más importantes disciplinas por maestros de todo el mundo

SANTANDER, enero 22.—AP.— Mientras todos los grandes centros docentes europeos descansan, España quiere tener durante los meses de verano en Santander, una Universidad Internacional en la que se expliquen por los más eminentes profesores mundiales todo género de disciplinas.

La ciudad de Santader es una de las mejores plazas de verano españolas. Durante los meses de mayo a octubre sus máximas temperaturas son 35 grados, teniendo una media de 15 a 19 grados en todo el año, y de 20 a 25 grados durante los meses veraniegos.

Para alojar la Universidad se utilizará el palacio llamado de La Magdalena, que la provincia de Santander regaló al rey don Alfonso y que la República ha destinado para universidad de verano.

Será presidente de esta universidad don Ramón Menéndez Pidal cuyo nombre es índicio de acierto en los programas y de eficacia en el funcionamiento.

Habrá un aula con cabida para 500 alumnos ye n los cuartos de la universidad y en sus anexos se alojarán los grandes profesores que vengan invitados para explicar cursos en la misma.

También se tratará de construir lo antes posible alojamiento en ella para una parte de los alumnos que asistan a los cursos.

El curso comenzará todos los años el 15 de junio y terminará el 15 de septiembre. Durante esa época las tres playas que tiene la ciudad cercanas a la universidad permiten su uso para tomar baños en una mar tranquila y de excelente temperatura.

Se piensa invitar a cuantos profesores tienen el premio Nobel y también a los mayores prestigios en los diversos campos científicos.

En el curso próximo explican los profesores españoles José Ortega y Gasset, sobre temas filosóficos y Antonio Flórez de Lemus, sobre cuestiones económicas.

En el próximo curso, diversos profesores extranjeros cuyos nombres están siendo escogidos por la comisión Directiva discutirán acerca de altos temas de economía y de química.

También se estudiarán materias relativas a medicina, explicando un curso sobre esta especialidad el profesor Roger, decano de la facultad de medicina de París.

Este explicará acerca de «reacciones de las materias vivas». También están invitados los profesores Tanhauser, Aschoff y Calmete y varios españoles que explicarán materias médicas.

En estos momentos se están confeccionando folletos que se repartirán ampliamente por todos los centros científicos del mundo y que se espera atraigan una crecida cantidad de discípulos deseosos de asistir a las explicaciones de autoridades científicas de gran renombre, junto con disfrutar de la temperatura de la playa santanderina y de los muchos atractivos que la ciudad de Santander y sus alrededores ofrecen al viajero.

No lejos de Santander está la ciudad de Santillana del Mar, donde Le Sage puso a su célebre Gil Blas y también la Cueva de Altamira, uno de los más importantes centros del arte prehistórico.

Magníficos campos de tennis y golf, excelente puerto para deportes marítimos, y gran cantidad de noteles y pensiones, no muy caras, son motivos más que sobrados para que la Universidad Internacional de verano de Santander pueda ser un éxito en breve plazo

LA «FORD» DEL CANADA DARA EMPLEO HOY A OTROS MIL HOMBRES

WINDSOR, Ontario, enero 22. (AP) —La Ford Motor Car Company del Canadá, dará empleo a mil hombres el lunes.

DESDE ESPAÑA

YA LO SABIAMOS...

Por M. VALERO DE CABAL

¡QUE no votábamos! Vaya si lo sabíamos! Como que lo hemos dicho y vuelto a escribir. Era demasiado rara y al par demasiado peligrosa esta ilusión del voto femenino. Los hombres nuevos de los procedimientos nuevos, hicieron con esta ley del sufragio bísexual lo que las gentes atolondradas que no miden, en principio, el valor del dinero y compran y gastan sin echar cuentas, y al cabo resultan entrampados en el doble de lo que poseían. Qué hacer entonces, devolver la mitad de lo adquirido? No, que en estos tiempos nadie admite la mercancía una vez fuera de la casa; además, se considera un tanto ridículo y arriesgado; lo más que puede hacerse es cambiar de objeto, pero el dinero queda... a crédito forzoso. El pago sufre uno, dos, más aplazamientos, pero hay que efectuarlo.

El gobierno debe a las mujeres españolas lo tan rotundamente prometido en su Constitución.

—Tenemos ansias de votar, de ejercer nuestros derechos y nuestras facultades de sufragistas—se oye decir a toda clase de mujeres.

Y aguardan la fecha en que, armándose de todo su valor de ciudadanas, se acerquen a esas urnas que son a modo de cajas de los ensalmos, por los bienes y los males que contienen.

No nos impacientemos mucho; ya votaremos, si es que **«nos dejan votar»**—hemos opuesto al ardor juvenil de innúmeras mujeres que no están conformes con la política que hacen para deshacer su patria.

Ya estamos viendo que no van a dejarnos. Los dueños del tesoro empiezan a hacer números y hallan que se comprometieron a dar más de lo que tienen. Al sí contundente y gallardísimo que un día se pronunciara en plena Cámara, suceden ahora los reparos mal envueltos.

—En las primeras elecciones no podrán las mujeres emitir sus votos, porque está sin concluir el censo electoral femenino».

Aterra pensar el número de electoras que seremos si, desde Mayo a este funesto 932 que ya se acaba y en el que se llenaron y corrigieron en casi todas las provincias las listas de votantes, no se terminaron aún. Afortunadamente para nosotras, va a resultar que nuestras votaciones aplastarán a las de los hombres y que este será un aplastamiento en el que Espada podrá cifrar una esperanza de equilibrio y de mejor vida, sí, señor, de mejor vida! Este «animal sentimental», que es la mujer, se inclinará en abrumadora mayoría hacia el partido que compongan los «animales políticos» menos dañinos, menos soberbios, más veraces y justos.

Lo que afirma Cristóbal de Castro del sentimiento político de nuestro sexo, es lo exacto; para nosotras, sea cual sea nuestra posición y dirección, lo primero es votar «contra la guerra, contra la crueldad, contra la opresión». De los tres males padecen siempre las organizaciones levantadas por el voto exclusivista del «animal político» y en ellas, como en los sordos que no quieren oir, se estorba la aplicación terapéutico-salvadora de las influencias del «animal sentimental».

Se afirma que las elecciones no se verificarán hasta el Abril del nuevo año; tres meses bien cabales para terminar el censo electoral de las mujeres. Ya lo creo que pueden; si quieren, y si estos hombres nuevos echan mano del viejo y universal procedimiento de movilizar el elemento preciso para labor de tan inaplazable interés. Aunque no sea más que por sostener un puntillo de honra y por dejarnos intentar que la, paz el trabajo y el respeto sean con todos y para todos, como ha de ser en la República ideal.

—Entonces, votamos o no votamos?

M.E.C.D. 2016

OTRO TRIUNFO DE LA SALLE EN BASKET BALL INTERCOLEGIAL

GANARON LOS DEL C. A. D. C. EL PRIMER JUEGO DE LA TEMPORADA DE FOOT BALL SENIOR 27x0

LA LIGA SEMI PROFESIONAL QUE ACTUA EN EL STADIUM CERVEZA TROPICAL SE REFUERZA CON JUGADORES PROFESIONALES

Los mejores elementos quedados vacantes al acabar el champion están engrosando las filas y aportando la mayor cantidad de vitamina a los cuatro clubs del Campeonato Invernal

ESTA TARDE, A LAS TRES, BEJAR VS TIGRES FARIÑOSOS

(Por GUILLERMO PI)

Esta tarde se cae la valla en el Templo de la Vitamina. Se batirán Tigres de Fariñas y Estrellas de Béjar, el match dará comienzo a las tres en punto. Los fariñosos han sido reforzados con los siguientes players de cartel: Tiant y Adrián Valdés, pitchers. Pedro Díaz, catcher. Cuni, segunda base. Roque (Battling Siki), outfielder. Eduardo Gutiérrez, outfielder. Con este «elenco» serán muy difícil de vencer, pues hay que agregar que al resto de los regulares ¡les zumba!

Los bejeranos cuentan con el mejor pitcher del Campeonato invernal, con el veterano y famoso «Bombín» Pedroso, que no olerá a ambar pero que en la «lomita» es un artistazo lanzando serpentinas sobre la goma del home plate. Es, además, un magnífico bateador y a nuestro humilde juicio el mejor tocador de planchas que pasta en Cuba.

Que son poseedores de un buen team los estelares de Béjar, no cabe duda, pero así y todo van a ser reforzados como lo han sido los fariñosos con playes profesionales del mejor cartel, lo que los hará aún más fuertes y peligrosos.

Ya hemos visto la «arremetida» de las Estrellas de Cruz con el pimentoso e incansable Antonio Susini a la cabeza. En una sola razzia se llevaron ocho juegos, uno tras otro como las olas del mar. ¿Qué no harán estos chicos cuando les lleguen los refuerzos profesionales?

Otros que recibirán refuerzos son los Toros de Paredes. Y maldita la falta que les hace, pues cuando dan un traspiés y caen al segundo plano del campeonato, muy pronto ripostan, volviendo por la picada con los cuernos en actitud agresiva y moscando con el rabo de lo lindo. Ahora se encuentran nuevamente en la tapadera y trabajo ha de costar a sus tozudos oponentes bajarlos de ahí.

Los fanáticos se han de dar gusto asistiendo al hermoso Stadium Cerveza Tropical en los días invernales que corremos. Los cuatro clubs que integran el Campeonato de frío de la Liga Semiprofesional, a saber: Toros de Paredes, Tigres de Fariñas, Estrellas de Cruz y Estrellas de Béjar, recibirán en su seno la mejor parte de los elementos profesionales que actuaron en los terreno del Vedado Tennis durante el próximo pasado champion, excluyendo, como es de suponer, aquellos jugadores que se fueron a Puerto Rico en «un cascarón de nuez», como reza el viejo cantar, sino en un ventrudo trasatlántico.

Se va a revivir la época de la moña, idea luminosa del doctor López del Valle, cuando se celebró el field day de los reumáticos en el bellísimo campo de sports de La Tropical para recogerles fondos a los aciclonados de Camagüey. A los señores directivos de la Liga Semiprofesional les ha gustado la idea, habiendo ordenado la confección de centenares de moñas a casas nacionales y extranjeras.

Servando Ovies, Severiano Cruz, los cremosos hermanos Paredes y hasta Rodriguito, el manager de los calzoncillos largos, se disponen a dar el mayor impulso a los días de base ball en La Tropical, no dejando nada en el tintero ni para mañana, el público ha de responder a tanto esfuerzo y el mundo se pondrá «colorao» y la caña a tres trozos. ¿Quién será el falto de alma que deje de presenciar un espléndido juego de base ball costando la entrada solamente cinco kilitos?

Los días de juego, como ya hemos tenido el honor de informar a nuestros caros lectores, serán de hoy en adelante, lunes, miércoles y jueves, comenzándose los lunes a las tres de la tarde y los siguientes a las dos y media. ¡Mucha vitamina y el mejor base ball de Cuba, en estos momentos históricos, por cinco centavos, es lo nunca visto! Los fanáticos deben aprovechar esta coyuntura antes de que Cuba vuelva a manifestar su poder adquisitivo, que entonces tendrán que pagar un bolo o quedarse fuera del terreno hablando en catalán con el portero.

ESTADO DEL CAMPEONATO

	G.	P.	E.	Ave.
Toros de paredes	14	7	0	667
Tigres de Fariñas	13	7	1	650
Estrellas de Cruz	13	8	0	619
Estrellas de Béjar	12	8	1	600

Dick Weidel, ejemplar que fué corrido en la season del Club Hípico, triunfó y pagó 30 a 1

Fué una verdadera sorpresa para todos los que conocen a Dick, su victoria. Una bella tarde y una concurrencia numerosa, invadió todos los rincones del bello hipódromo Oriental Park

Por CHARLES C. FOSTER

Joseph V. McKee, exMayor de la Babel de Hierro, actualmente, como antes de suceder a James J. Walker como jefe ejecutivo de Manhattan y demás barrios adyacentes, presidente del Cuerpo de Concejales; participó como tantos otros miles de felices cristianos de tantos lances de emoción que hubieron de sucederse en el curso de la grata fiesta de turf ayer tarde celebrada en Oriental Park.

Fué otra tarde de gran jubileo en el bello Hipódromo de Marianao, en tre sorpresas de jugosos pagos y otros de remunerativo rendimiento, finales reñidos y sport de calibre metropolitano, la avalancha de hípicos del patio en alegre consorcio con fuerte contingente de turistas de bolsa dispuesta para el festín se anotó el Cuban American Jockey Club clamoroso éxito en su primera jornada dominical.

Mr. McKee y su distinguida esposa disfrutando ese ambiente único de cualquier acontecimiento deportivo bajo el cielo único criollo hubieron de expresar que no sería su última experiencia de turf criollo la de ayer en el paraíso marianense, añadiendo que fácilmente se explicaban el por qué del aplatanamiento de John Mc Graw y otras distinguidas personalidades de la gran metrópolis de U. S. entusiastas pregoneros de las bondades de Cubita bella.

TARDE DE SPORT CLASICO

Ni en los tiempos famosos en que un canuto de caña daba acceso a los más exclusivos círculos sociales y los «maitre d' hotel» preferían una botella de melado a la propina metálica vióse Oriental Park más favorecido por tan extensa como cosmopolita muchedumbre.

Y de nuevo se vieron las centrífugas de la pari-mutuel girando a toda velocidad, mientras en los tachos de bookies la meladura era templada con tesón de los años de abundancia. Una vez más los adictos al fascinante sport de los nobles pur sangs encantados de vivir la vida.

John McGraw con su habitual entusiasmo le entró a varios ganadores y al final de la jornada hubo de manifestar que el score le daba la ventaja por dos carreras, tres hits y un solo error.

Y como hubo de todo en la gran segunda jornada de turf invernal de Oriental Park, una dama turista que por cábala hubo de imponer seis marcas en un ticket combinado de Dick Weidel, por poco pone en movimiento a todo el personal del botiquín del Hipódromo que comanda el insustituible Eduardo Angles.

DUNLIN'S LAD GANO EL ESTELAR

Las sedas de J. E. Smallman, distinguido sportsman del Canadá, triunfaron nuevamente al ser portadas por Dunlin's Lad en el Vedado purse, estelar que adornó el atractivo programa dominical de siete eventos.

Tommy Burns piloteó al ganador, sobre el que Rebolledo y toda su parentela se habían puesto con fe y devoción con apertura de 5 hasta el cierre 3 a 1. Por tres largos superó a Jaz Age. Este por cabeza le quitó el place a Overboard. Este dió la norma de velocidad en parte del recorrido, pero no dió la prueba del ácido a la hora decisiva.

MAGNIFICO EL NUEVO PISO

Hípicos propios y extraños pudieron apreciar en las jornadas de turf que ya pasaron a la historia la bondad del piso de la pista reconstruída.

Aun para aquellos ejemplares de remos achacosos que antiguamente en Oriental Park hacían su primer carrera en Pascuas para salir de nuevo al ruedo en la festividad del Grito de Baire el nuevo piso de mullido colchón es una verdadera panetela que ahora les permite buscarse el pienso con el tesón y fe del burócrata criollo.

Braggadocio con las sedas de C. Bunte, el veterano hijo de Black Toney, marchó al frente de Regina H. y Yumurí en el evento prólogo de la grata fiesta hípica dominical. El también veterano jockey J. Ford se acordó que en el mitin del Club Hípico de Cuba había conquistado segundos honores de jinete y permitió a Regina H., presidir hasta el momento decisivo. Los nueve restantes no fueron factores.

Indian Witch, o Brujería India, salió como para robar la segunda hasta que rodeando la última curva cedió la supremacía a Armee Navee 7 a 5 que fué forzado por su piloto Horn para rehuir el reto amenazante de Al Livingston. Staracene cobró el tercer puesto.

Dick Weidel veraneante que ayer se cotizó 30 a 1 por su tendencia a cubrir la extrema retaguardia, le quemó el cuento a Clemmie y Gradiset, otros veraneantes en el tercer episodio, viniendo de atrás como cesanteado en pos de bonos para matar en el crítico instante final. Sus boletos de $2 en la Mutua se pagaron a razón de $62.60; $33.20; y $11.80 sin protesta de sus tenedores.

En la cuarta dióse el éxito de sorpresa de Harky, 10 a 1, mientras Sonsy otro de igual cotización entraba en el tercer cobro. Charley Chan el semifavorito que motivo cierto corre-corre logró el place tras forzar el paso en seguimiento del ganador. Sonsy pasmó en el crítico instante decisivo.

Sultry 3 a 1 se llevó la plata y honores del sexto episodio, superando a Rolling Sea favorito y al que le siguió en este rango John F.

La del cierre fué un apretado final entre el ganador Arundel, favorito, Dark Ayr y el muy jugado Clear Sky. Fué esta justa muy interesante en la ruta de la milla y un dieciseisavo, con la que llegó a su epílogo felizmente la grata jornada de turf dominical.

La Salle se anotó ayer otro triunfo en basket: 31x28

El Luz Caballero dió qué hacer a los campeones de la zona de la Habana. Mucho público

Por REG.

El quinteto de La Salle triunfó nuevamente sobre el Luz Caballero de Guanajay, en el segundo encuentro de la serie final por el Campeonato de basket ball intercolegial, pero nuevamente los discípulos de Raúl Canosa tuvieron que rendir su mejor esfuerzo para salir airosos, pues los visitantes lograron buenas marcas en los dos halfs y mantuvieron el interés hasta los últimos minutos. El juego comenzó en plena luz del día finalizando en tinieblas. En los últimos momentos se anotaron una serie de puntos francamente «nocturnos». El primer tiempo finalizó con margen favorable para La Salle por sólo cuatro puntos y los pinareños lograron una reacción en el segundo tiempo y estuvieron amenazando con el empate, pero nunca lograron darle alcance a La Salle, aunque fué bien poca la diferencia que los separó cuando se suspendió la lucha.

Es verdad que los de La Salle comenzaron a trabajar sin los servicios de Armando Cuervo, que tienen un pie lesionado, pero no es menos cierto también que tuvo que ser llamado a servicio activo cuando la racha de Luz Caballero amenazó con el empate. Cuervo sólo estuvo muy breves minutos en juego, pero se comportó como siempre lo ha hecho. Merchán se destacó mucho en la ofensiva apuntándose tres buenas canastas y Miguel Sigler contribuyó a la buena tantorrera de su causa con ocho puntos que se le acreditan. Varona, Cancio Bello y el viejo Pití García los vimos destacarse y corresponder como buenos. En la defensa el niño de las Torres y Duquesne, llevaron admirablemente el juego.

Los pinareños fueron acompañados por numerosos fanáticos y los «sallistas» reunieron el grupo numeroso de fanáticos de siempre. Los próximos juegos se efectuarán en Guanajay. La Salle necesita conquistar un triunfo más para ser el definitivo campeón intercolegial.

LA SALLE

	Fig.	Fog.	FC.
F: B. Varona	3	4	0
F: P. García	3	1	4
C: E. Cancio Bello	4	0	0
G: C. Duquesne	1	1	2
G: O. de la Torre	1	0	0
F: A. Cuervo	0	1	0
F. A. Gutiérrez	0	0	2
Totales	12	7	8

LUZ Y CABALLERO

	Fig.	Fog.	FC.
F: J. Merchán	3	1	2
F: N. Sánchez	2	2	3
C: N. C. Sánchez	2	0	2
G: M. Sigler	4	0	0
G: C. Castellanos	0	0	3(T)
F: A. Rivero	0	0	0
C: J. Gómez	1	1	1
Totales	12	4	11

Resultado: La Salle, primer half, 18; segundo half, 13. Total, 31. Luz y Caballero: primer half, 14; segundo half, 14. Total, 28.

Referee: Héctor Muñoz. Anotador, J. Losada; Cronometrista, Paco Muñoz. Jugado en el floor de La Salle.

EL FIVE DE LA PITMAN LE GANO A LA SHELL Y EL H. CENTRAL PERDIO

Continuó ayer por la tarde en el «floo» del Vibora Social el campeonato viboreño de basket.

La Academia Pitman derrotó a la Shell Mex. El juego durante el primer half se desarrolló muy limpio, pero en el segundo se jugó demasiado rudo.

Por la Academia Pitman se distinguieron J. Nicksen, que anotó cinco canastas, y F. Gutiérrez, que acertó tres. Fraga, como siempre bueno en el gardeo.

Por la Shell Mex se distinguió Antiga y C. Pérez. A Callejitas, aunque lo anularon por completo, se lució gardeando horrores y siempre tuvo la pelota en juego. Se notó la falta de Eneas Muñoz. El score fué 30 por 25.

En el segundo juego de la tarde triunfó, como se esperaba, el team de los Hermanos Maristas, que continúan invictos en la gran contienda viboreña. Iribarren estuvo acertado en la tirada, anotando tres canastas. Prieto tuvo una buena tarde al aceptar en cinco ocasiones al «goal».

M. Iglesias también ayudó mucho al five Maristas al anotar cinco canastas. Y mientras sus compañeros entraban por el aro Cartaya se quedó sin poder anotar.

Por la «Havana Central» se lucieron Manuel Rubio y J. Ruiz.

Con la de ayer van cuatro derrotas que tiene en su haber el Havana Central. El resultado final fué 41 por 13.

PAUL SCHWARTZ ROMPIO EL RECORD MUNDIAL DE LOS 500 MTS. DE PECHO

BRUNSWICK, Alemania, enero 22. (AP.)—Paul Schwartz rompió hoy el record mundial para los 500 metros, nadando de pecho, al cubrir la distancia en 7.33.1. El record aceptado que poseía otro alemán, Erich Rademacher, era de 7.40.8.

Una numerosísima concurrencia, que se desbordaba por toda la amplia terraza frente al grand stand y por los jardines que rodean la Casa Club, presenció en la tarde de ayer el segundo programa hípico de la temporada invernal. En la foto superior tenemos un aspecto de la arrancada no muy perfecta de la sexta carrera y una vista parcial del enorme público que invadió a Oriental Park. Las tres siguientes fotos prueban de manera palpable la calidad de la concurrencia y el interés de las bellas fanáticas por su sport predilecto. En lafoto final vemos a Dick Weidel, un viejo conocido de los fans locales pasar triunfante la meta con un largo de ventaja. Dick estaba cotizado 30 a 1, siendo el primer ganador de este tipo en la temporada recién comenzada.

VENCIO EL ATLETICO DE CUBA EN EL PRIMER JUEGO DE LA TEMPORADA SENIOR DE FUTBOL

Sacándole buen partido a dos fumbles de los negri-rojos al tiempo que demostraban gran superioridad en el field, los muchachos del Glorioso Anaranjado alcanzaron una anotación favorable de 27 por 0. El Follo anotó dos touchdowns. Mario González uno y Nieto otro. Mucho público

FALTARON INTERFERENCIAS EN LA LINEA NEGRI-ROJA

POR DOMINO

Buen arranque han tenido los Tigres del glorioso Club Atlético de Cuba para iniciar la temporada senior de foot ball intercolegial. Aprovechando todos los medios puestos a su alcance, sacándole buen partdo a los distintos fumbles cometidos por los backs del team detallista y superándoles decisivamente en todo el curso del juego, los muchachos del C. A. C. convirtieron en fácil paseito lo que todo el mundo creyó que pudo haber sido un gran game, y ganaron el match inicial de la campaña con anotación de 27 por cero.

Un esfuerzo desesperado realizaron los muchachos del Dependientes para evitar la lechada futbolística en los últimos instantes, cuando el tiempo amenazó con expirar dejándoles virgen de anotación, y casi estuvieron a punto de alcanzar un touchdown, pero los esfuerzos realizados por Tino Argimon y los demás muchachos no sirvieron para nada, y el tiempo finalizó dejándoles a dos yardas del goal line.

Frecuentes forward passes, una táctica que debieron haber utilizado mucho antes, habida cuenta la diferencia del score, fueron responsables del enorme avance registrado por los detallistas en los últimos momentos, que sirvió también para que el team de Nick Pons alcanzase sus primeros «primeros downs» del game. También influyó mucho la presencia de los juniors recién graduados del Atlético en el field, ya que los veteranos del team no les permitieron ver daderas libertades en el terreno mien tras estuvieron en acción.

Quisiéramos tener espacio suficiente para comentar debidamente este juego inicial de la temporada, que ha permitido a los Tigres el demostrar todo su empuje en el deporte. Pero, no lo poseemos y condenados a abreviar, tenemps que sintetizar la reseña lo mayormente posible a pesar de que los valientes chicos de Pancho Fernández se merecen los más altos honores por la magnífica demostración que ofrecieron en el campo verdadista.

Aun en tan difícil trance, sin embargo, no podemos dejar para comentarios semanales el hecho de que todos los veteranos del Atlético jugaron mucho más que los del Dependientes, superándoles fácilmente er el curso del game. El team demostró más resistencia, más aire, mucha más fortaleza en la línea, unas interferencias brutales, y, sobre todo, un grupo de backs estupendos que llevaron admirablemente el trabajo, respondiendo con apreciables ganancias las órdenes de avance que recibieron del quarterback.

El Pollo Alvarez jugó uno de los mejores games de su carrera y dirigió conservadora e inteligentemente en todos los momentos, demostrando una habilidad general que impresionó mucho a los fanáticos. Dosal, Mario González, Pecho Tabla Martín y el Niño, también jugaron mucho... especialmente Pechín y Mario—y en la línea se destacó gigantescamente la figura de Wilfredo Rodríguez, que demostró una vez más sus excepcionales facultades para el sport.

Fué Wilfredo un obstáculo infranqueable para los Detallistas y no menos tirá el que diga hoy que si los plunges del team de Pons no respondieron a las esperanzas de su quarterback, se debió única y exclusivamente a que cada vez que un player trató de meterse por la línea, Wilfredo se «constituyó» con todas las de la ley para cortarles en seco el avance. Elpidio Domínguez jugó también enormemente y los dos ends, Sarria y Bárcenas, actuaron en una forma que nos hizo recordar mucho aquella labor impecable de Titina y el Espiritista, en la época en que esos dos valiosos players constituían el terror de todos los elevens enemigos.

Débese grandemente el éxito del Atlético al trabajo de sus backs, que lucieron un rato más que los del Dependientes y a las brillantísimas interfencias que realizaron Elpidio, Lavilla y Wilfredo, que jugaron, repetimos, con el mismo entusiasmo y habilidad que cuando se graduaron de seniors.

El Dependientes lució flojo, y no fué hasta última hora que pudo ganar su primer down. Pero, en honor a la verdad, debemos decir una cosa: El team estaba carente de ends, y la ausencia de Alejandro Rivas Vázquez parece que resultó más sentida de lo que ellos mismos pensaban.

Camagüey Muñiz y Julio Lima, dos backs naturales, iniciaron el juego como ends, pero los hombres de esa posición no se improvisan y los dos muchachos, faltos de práctica, no pudieron rendir el trabajo que de ellos se esperaba. Muñiz llegaba muchas veces al hombre que llevaba la bola y después permitía que se le escapase, al no poder tacklearlos en forma debida. La búsqueda de nuevos ends o mayor práctica de los utilizados se impone en esta semana, pues de lo contrario, el choque del próximo domingo sólo servirá para dar fin a la season.

Muchos fanáticos culpan a los backs detallistas de la derrota, asegurando que no hicieron nada en el game. Que no hicieron nada es cierto, pero, ¿quién sería capaz de ganar cinco yardas en una corrida cuan do faltaban las interferencias y los ends enemigos entraban fácilmente para coger al hombre, antes de que pudiese acercarse con la bola a la línea de scrimmage? Ya lo hemos dicho varias veces. Un back field sin interferencias, ni línea que lo proteja, no podrá hacer nada en un game y los muchachos del A. D. C. con todo el respeto que me inspiran sus linesmen, no hicieron nada para defender debidamente a sus backs. Prueba de ello fué, que en más de las tres cuartas partes de las jugadas fueron cogidos detrás, antes de que pudiesen iniciar la corrida.

El Atlético lució mejor protegido en ese sentido, y claro está, sus backs se refugiaron admirablemente tras sus interferencias para correr libremente por el field. Así fué como lograron anotar un touchdown a poco de iniciarse el juego, viajando resueltamente desde su línea 25 al end zone. Mario González caracterizó esa brillante ofensiva con una corrida espectacular de 27 yardas en la cual aprovechó muy bien un hueco que le abrieron sus compañeros. El Pollo se encargó de llevar la bola hacia el end-zone con una de sus preciosas jugadas de la tarde para sellar la anotación.

El segundo y tercer touchdown se debieron a fumbles cometidos por el propio A. D. C. al recibir patadas de los Tigres. En el primero, Conrado Rodríguez fumbleó la bola para entregarla otra vez al Atlético en su línea 25, y en la segunda ocasión fué «Ito» García el responsable, al fumblear un hick off después de haber recibido la pelota con el pecho.

Debemos de hacer constar, en honor a la verdad, sin embargo, que en ambas ocasiones influyó mucho en el fumble dos tackles formidables que dieron el «negro» Sarría, uno de los mejores jugadores del año, y Salustiano Lavilla, que parece empeñado en derrotar al tiempo, jugando cada vez mejor a pesar de sus largos años en el deporte.

En el tercer período el A. D. C. jugó mucho mejor y como resultado, se registró un empate a cero, y en el cuarto se anotó el cuarto y último touchdown del game cuando Ernesto Martín lanzó un precioso forward pass a Nieto, a 15 yardas de end-zone, que burló completamente a la defensa detallista. El eleven negrirojo había detenido a los Tigres en tres downs y Martín se encargó de hacer efectiva la última jugada lanzando un precioso forward a Nieto que se colocó admirablemente en el end-zone.

Antes de registrarse esta última anotación, Martín tuvo una jugada genial que le condujo fácilmente hacia el goal-line, pero los oficiales estimaron que se había ido out-side antes de anotar, y por este motivo anularon la jugada, que después no pudieron sellar con éxito debido a una buena resistencia del A. D. C. y a fumble de ellos mismos.

El juego, en resumen, resultó muy interesante a pesar de la alta anotación que lograron los vencedores y suy de opinión que ese score no dice en realidad la diferencia que hay entre los dos teams, pues aunque es cierto que el Atlético lució un rato superior a sus rivales, no puede negarse tampoco que dos de sus cuatro touchdowns cristalizaron por fumbles inesperados de los backs del A.D.C. al recibir patadas que debieron haber aceptado fácilmente.

Esperamos que el domingo entrante se registre una mejor exhibición por parte del A.D.C. aunque entendemos que los Tigres aprovecharán el juego para asegurar definitivamente el campeonato.

Triple empate al vencer los Dolorinos: 2x1

El goal que dió el triunfo resultó muy discutido; el árbitro expulsó a Velazco

SANTIAGO DE CUBA, enero 22. (Por cable).—Selecta y numerosa concurrencia presenció el encuentro anunciado entre Juventud Oriental y Dolores. El interés demostrado era debido a que perdiendo la Juventud se registraba un triple empate.

Después del peloteo preliminar ambos conjuntos alinearon en la siguiente forma ante el referée Sarille:

Dolores: Canto, Gómez, Justiz, Caveda, Eduardo, Cavedita, Soto, Argüelles, Rosillo, Martínez y Pintó.

Juventud: Ayra, Amador, Pérez, Chorens, Hewett, Velasco, San Emeterio, Nando, Noy, Solé, Cotelo.

De salida la Juventud avanza en tromba, llega a la puerta de los merengues, despejando los floreros dolorinos. Riposta el Dolores, llegando a los dominios de la Juventud, saliendo Ayra que salva milagrosamente. Juégase con mucho entusiasmo.

Argüelles logra el primer goal del juego. San Emeterio empató y así terminó el primer tiempo.

En la segunda parte, a los veinte minutos el Dolores consigue el segundo goal. Fué un tanto muy discutido y que por poco da al traste con el partido. Velazco es expulsado del juego. Un penalty que tiró Ayra fué desperdiciado.

Corresponsal.

FUTBOL EN ALMENDARES

Ayer quedó inaugurado el Campeonato de fútbol de la Segunda Categoría en Almendares Park. Los resultados de los juegos fueron los siguientes:

Racing, 2; Europa, 0.

Nacional, 1; R. M. de Labra, 0.

Deportivo Español, 0; Athletic, 0.

Resultó una fiesta muy simpática. Hubo mucho público y no poco entusiasmo y los partidos resultaron bastante interesantes.

JAY COHN VENCIO EN EL CAMPEONATO INVERNAL DE LAWN TENNIS EN MIAMI

MIAMI BOCH, enero 22. (AP.)—Jay Cohn, de Santa Mónica, California, y Chicago, ganó el campeonato invernal de tennis de Miami, derrotando hoy a Hudson Hamm, de Fort Lauderdale, Florida, campeón de los courts públicos, 6-1, 6-4, 6-1.

Cohn fué vencido, sin embargo, en doubles, en unión de Judge Weaver, de Atlanta, por Carroll Turner y Gus Fuer, de Miami, 4-6, 6-3, 7-5, 6-3.

Eunis Evers, de Miami, ganó el campeonato femenino de singles, al derrotar a Mrs. Catherine Sample, de Coral Gables, 6-4, 6-4.

LOS DOMINGUEROS ARMARON GRAN BULLA EN EL JAI-ALAI

Aguiar y Salazar abollaron a Juanito y a Escarza en el primero. Con una faena cumbre Argoitia y Areitio, salvaron regular distancia, empataron y se llevaron el fenomenal. Arana y Maguregui quedaron en 24. Ganaron de calle el final Ferrer y Mir

HOY, A LAS OCHO Y CUARTO, COMENZARA EL PELOTEO

Domingo. Por la noche. Ya estaba el café. Y todos los blancos y los morenos, que los hay tan fanáticos como los blancos, pues tomando varias tazas para calentar el corazón por lo que pudiera avenir y sobrevenir. Como es día de Sansarapico, los dominicales acuden en brujones con nudo y desnidades, que pasan sin dar la entrada, como Pedro por su casa, sin saludar; pasan cantando los himnos que los domingos hacen florecer en los corazones. Y en llegando todos ocupan su tendido, su cancha o su altísima grada o su palquito; y todos hablan en alta voz gritan con grito pelado y sin pelar y patean que da gusto al carpintero, porque el pateo da avería y la avería tiene que arreglarse «pa» el día siguiente. Sólo sonríen con gracia las fanáticas, que en los palcos jardines, prestigian todas estas jornadas que algunas veces son algo así como el barrio de la amargura y con ellas no hay amargura posible. Y cuando Capetillo comprendió que se habían acabado los hablaos y los pateos y los gritos y los aplausos, metió el dedo gordo en el botón de timbre, que armó los tres escándalos metalúrgicos consiguientes y quieras que no quieras tienes que llorar o aplaudir, al peloteo que te tienes.

Tenían que sacudirse el polvo en el prólogo los blancos Aguiar y Salazar, contra los azules Juanito y Escarza. Que salieron con la caña caliente para prometer un buen partido, ya que peloteando bien, lo empataron en tres, cinco, ocho, nueve, diez, once y la docena. Pero después de lo prometido ni un pitoche; los dos blancos peloteando bien nada más, les ganaron a los azules, que se pusieron peor que la carne de pescuezo; Escarza, porque no podía con la pelota, llevándolo todo a manos de Aguiar y Juanito, por parar más que un policía de Tráfico cuando no hay tráfico. No pasaron de 16. Boletos a $3.60. Y menos mal que tragamos de la primera quiniela; de la de Aguiar a $2.60 la de Aguiar y de Morales 8 pesos.

Comienza el segundo, que quiera el cielo que sea cumbre y salen a debatirlo los blancos Argoitia y Areitio, contra los azules Arana y Maguregui. Y por entrar con don Tembleque ambos a dos blancos, los azules que traen la escopeta que en mejores tiempos se llamó en todo el mundo, bajo el brazo y de dos cañones, subieron el tanteo, dominando toda la primera quincena, con respetable distancia de cinco tantos; pero como los que tienen la onza son las que la cambian, pues Argoitia, un enorme delantero que tiene más vista que una lampistería de bombillos eléctricos; y Areitio, que tiene algo de la suavidad china para colarse, se repusieron y con una brevedad, una arrogancia y un peguen formidable y en una estupenda lo empataron en 14, en 16 y en 20, venciendo la resistencia azul de los cuales se apoderó también don Tembleque. Y la resistencia de los azules para mantenerse hasta el empate en veinte, no sólo fué vencida por la arrogancia de los blancos, sino que estos dos blancos, en una verdadera euforia fenomenal pasaron como un turbión de recio viento y acabaron con la quinta, los mangos y los mangueros azules, que se quedaron en 24. Y fueron bastante bien. La manera de pelotear para el empate citado y para pasar y ganar de los blancos, fué algo asombroso por el brío, la medida, el arte y la valentía; mas de Argoitia, ése sí que es un fenómeno, que de Areitio. Y el triunfo de tal delantero destaca una categoría y la ratifica en los elogiosos comentarios que los fanáticos de espíritu sereno y de conciencia deportiva hicieron cuando terminó su excelente labor. Boletos a $3.20. Boletos de la segunda quiniela, de Arana a $3.60 y la de Arana y Maguregui a 18 pesos. Que nos aproveche, señores.

Y contendieron en el último, los blancos, Morales y Tomás, contra los azules, Ferrer y Mir, cómo no y sí señor se fué de calle. No hubo ni intríngulis emocional; mediano Ferrer, y Mir hecho una eminencia, que no perdió una pelota, pues acabaron con Morales, que estuvo mal y con Tomás, que estuvo pésimo. Boletos a $4.40.

F. RIVERO.

PROGRAMA PARA HOY

A las 8.15 p. m.:

Primer partido a 25 tantos: Milán y Vallejo, Blancos; Creus y Goyo, Azules. A sacar Blancos del cuadro 9 y medio y Azules del 10.

Primera quiniela a 6 tantos: Creus Vallejo, Millán; Goyo; Aguiar; Salazar.

Segundo partido a 30 tantos: Urizar e Ibarlucea, Blancos; Celaya y Echeverría, Azules. A sacar ambos del cuadro 10.

Segunda quiniela a 6 tantos: Urizar; Celaya; Ibarlucea; Arrondo; Echeverría; Tomás.

Tercer partido a 30 tantos: Lizárraga y Arrondo, Blancos; Andrés y Tomás, Azules. A sacar ambos del cuadro 10.

M.E.C.D. 2016

SIGUE INVICTO EN FUTBOL EL EQUIPO DEL "FORTUNA S. CLUB"

CON UN GRAN PROGRAMA SE EFECTUARA HOY EL TERCER DIA DE CARRERAS EN ORIENTAL PARK

RESULTADO DE LAS CARRERAS DE AYER

Segundo día. Enero 22 de 1933. Tiempo claro. Pista ligera.

246 ORIENTAL PARK, CUBA — Purse $500
PRIMERA CARRERA— 5 & 1-2 Furlongs 4YO&Up Claiming

Ind	Horses	W	PP	St	¼	½	¾	Str	Fin	Jockey	O	C
—	Braggadocio	110b	3	8		5½	2½	1^{1}	1^{2}	J J Ford	10	10
439	Regina H	108b	9	1		1^{2}	1^{2}	2^{3}	2^{2}	W Frior	5	5
(524)	Yumuri	110b	6	12		7½	6^{2}	3^{2}	3^{hd}	T Roderick	3	3
—	Surely	111b	2	4		3^{1}	5^{1}	4^{1}	4½	M Dupuy	2½	2½
105	Flying Roy	107	4	11		9½	8^{1}	8^{hd}	5^{hd}	R. Weeks	20	20
(545)	Sir Alwington	110	8	5		6^{nk}	3½	7^{nk}	6½	T Burns	5	5
	Weatherproof	110b	5	3		4^{hd}	7^{hd}	6½	7^{hd}	T Fowler	5	5
(554)	Infi Shot	110b	11	9		8^{nk}	9^{hd}	9^{hd}	8½	G. Moore	8	8
543	Decorous	105	7	10		10^{1}	10^{1}	10^{1}	9^{hd}	J Mattioli	40	40
	Opossum	107	10	6		12	11½	11^{1}	10^{1}	H Louman	12	12
553²	Unstained	105b	1	2		2½	4^{1}	5^{hd}	11^{2}	H Bracken	15	15
553	Cedar Crest	113b	12	7		11½	12	12	12	F Frnandez	30	30

P 2:31 Off 2:33½ Time 23 3-5 48 2-5 1:08 2-5

PRIMERA CARRERA.—Braggadocio siguió el paso inicial de cerca, tomó la delantera a la entrada de la recta y ganó con reservas. Regina H mostró velocidad inicial y no tuvo excusa. Yumurí fué sorprendido por la arrancada y corrió una buena carrera. Surely corrió buena carrera ahorrando camino. Unstained se paró.
Braggadocio 29.60; 9.20; 5.40. Regina H. 8.80; 3.80. Yumurí 4.00.

247 ORIENTAL PARK, CUBA — Purse $500
SEGUNDA CARRERA— 1 and 1-16 Miles 4YO&Up Claiming

Ind	Horses	W	PP	St	¼	½	¾	Str	Fin	Jockey	O	C
—‡	Armee Navee	108b	6	4	2^{2}	2½	2^{4}	1½	1^{1}	F Horn	7-5	7-5
555⁴	Al Livingston	*109b	1	1	5^{1}	5½	5^{1}	3^{1}	2½	F Frnandez	2	2
546	Staracene	102b	9	7	7^{hd}	7½	6½	5^{2}	3^{1}	G Rose	5	5
	Gabrielle	110b	8	6	4^{hd}	3^{hd}	3^{1}	4½	4^{hd}	T Burns	10	10
175	Indian Witch	108	5	3	1^{3}	1^{6}	1½	2^{hd}	5^{nk}	T W Shaw	5	5
—	Wrack Royal	113b	7	8	9	8^{3}	8^{1}	8^{2}	6½	R Watson	10	10
193‡	Dick Porter	113b	3	9	8^{nk}	6^{hd}	4^{hd}	6½	7^{4}	T P Martin	12	12
551³	Beauty Belle	110	4	5	3^{2}	4^{1}	7^{hd}	7^{1}	8^{1}	G Moore	10	10
519	High Life	110b	2	2	6^{hd}	9	9	9	9	A Perdomo	20	20

P 3:01 Off 3:03½ Time 24 49 1:15 1:42 4-5 1:49 4-5

SEGUNDA CARRERA.—Armee Navee distanciado en la primera mitad, se movió con coraje doblando la curva lejana, sometió a Indian Witch y resistió bien el embate final de Al Livington. Este fué mejorando su posición gradualmente y terminó por fuera. Staracene se abrió en la recta. Gabrielle corrió buena carrera. High Life nunca fué factor.
Armee Navee 3.80; 3.60; 2.40. Al Livingston 6.00; 3.30. Staracena 4.00.

248 ORIENTAL PARK, CUBA — Purse $500
TERCERA CARRERA— 5 & 1-2 Furlongs 4YO&Up Claiming

Ind	Horses	W	PP	St	¼	½	¾	Str	Fin	Jockey	O	C
317	Dick Weidel	110	10	10		5^{hd}	5½	3^{1}	1^{1}	R Watson	30	30
† 538²	Clemmie	108	3	11		8^{1}	6^{1}	6½	2½	G Rose	3	3
543	Gradiset	105b	7	7		9^{2}	9^{1}	7^{hd}	3^{1}	C Martinez	20	20
† 552	Doc Conner	113	1	1		1^{hd}	1^{hd}	1½	4½	G Moore	4	4
	Fast Life	110	11	4		6½	7½	8^{1}	5½	J Doonis	10	10
† 155	Joust	103	12	5		3½	2^{nk}	2^{hd}	6^{1}	W Morrisey	3	3
554	Bee Jay	113b	5	6		7^{4}	8^{hd}	9^{1}	7½	J J Ford	10	10
552²	Damocles	113	9	8		10^{3}	10^{2}	10^{2}	8^{4}	A Gaither	10	10
552	Loyola	113b	8	3		2½	3½	5^{hd}	9½	F Maier	2½	2½
531³	Arrogant	113	2	2		4^{1}	4^{1}	4^{1}	10^{3}	H Louman	15	15
542	Voshell	110b	6	12		11^{5}	11^{5}	11^{5}	11^{5}	W Fisher	30	30
471	Little Bill	110	4	9		12	12	12	12	A Perdomo	20	20

P 3:34 Off 3:37½ Time 23 4-5 49 2-5 1:09 2-5

TERCERA CARRERA.—Dick Weidel fué mejorando su posición por fuera, terminó lleno de coraje en la recta y dispuso de los delanteros al final. Clemmie terminó con mucho vigor. Gradiset cerró buena buena brecha. Doc Connor se agotó regateando con Loyola y Joust Fast Life corrió una buena carrera.
Dick Weidel 62.60; 33.20; 11.80. Clemmie 2.40; 2.00. Gradiset 7.20.

249 ORIENTAL PARK, CUBA — Purse $500
CUARTA CARRERA— 5 & 1-2 Furlongs 3YO Claiming

Ind	Horses	W	PP	St	¼	½	¾	Str	Fin	Jockey	O	C
	Harky	112b	7	3		1½	1^{3}	1^{2}	1½	F Maier	10	10
—	Charley Chan	112b	8	10		4^{1}	5^{1}	3½	2^{2}	G Rose	3	3
	Sonsy	107	4	5		5^{hd}	4^{hd}	2^{hd}	3^{hd}	R Clemons	10	10
227	La Contessa	107	10	9		9^{3}	8½	5^{3}	4^{1}	A Gaither	5	5
209	Air Wise	112b	3	1		3½	3½	4^{1}	5^{2}	T P Martin	20	20
—	Boiling Over	113	5	8		8^{3}	7^{hd}	7^{hd}	6½	W Curran	5	5
207	L'Erable	115	9	7		10	9^{2}	6½	7^{4}	T May	5	5
	Magic Arrow	112	2	6		7^{nk}	6½	9^{2}	8½	G Moore	20	20
192	Nonim	110	1	4		2^{1}	2^{1}	8^{1}	9^{3}	T W Shaw	8	8
	Tea Topic	111	6	2		6^{2}	10	10	10	M Dupuy	2	2

P 4:04 Off 4:12½ Time 23 2-5 48 2-5 1:08 3-5

CUARTA CARRERA.—Harky tomó la delantera tras la arrancada, fué corrido delante sin apurar y se mantuvo bien ante el reto de Charlie Chan. Este, majadero en la tira, fué adelantando con vigor, cerrando con mucha determinación. Sonsy se fué debilitando, pero duró más que La Contessa. Esta terminó muy fuerte. Nomin no tuvo incidente. Air Wise termió fuerte.
Harky 24.00; 8.00; 4.60. Charlie Chan 5.80; 3.80. Sonsy 19.60.

250 ORIENTAL PARK, CUBA — Purse $600
QUINTA CARRERA— 6 Furlongs The Vedado 4YO&Up Claim

Ind	Horses	W	PP	St	¼	½	¾	Str	Fin	Jockey	O	C
—	Dunlins Lad	118b	6	4		6^{8}	4^{2}	2^{hd}	1^{3}	T Burns	5	3
216²	Jaz Age	118b	2	3		1^{nk}	2^{2}	3^{1}	2^{hd}	J Paz	2	2
216	Overboard	112b	1	2		2^{2}	1^{1}	1½	3½	H Louman	4	4
—	Tombereau	*107b	3	6		4^{hd}	5^{1}	4^{3}	4^{1}	O Whalen	7-5	8-5
—	Paddock	112b	5	5		5^{hd}	6^{8}	5^{hd}	6^{1}	J Mattioli	5	5
831²	Liberty Ace	112b	7	1		3^{1}	3^{hd}	6^{3}	6^{1}	F Maier	10	10
627	Robrack	118b	4	7		7	7	7	7	F Horn	15	15

P 4:39½ Off 4:39½ Time 22 3-5 46 4-5 1:14

QUINTA CARRERA.—Dunlins Lad fué mejorando de posición por fuera de los delanteros, los retó en la recta y se iba alejando al final. Jaz Ago forzó el paso y volvía de nuevo al final. Overboard forzó el paso inicial pero se debilitó mucho. Tombereau ahorró terreno en la recta. Paddock fué estorbado y barajado hacia atrás doblando la curva lejana. Liberty Ace se rajó. Robrack fué refrenado poco después de la arrancada y fué trabajado 1 milla.
Dunlins Lad 5.80; 3.20; 3.20. Jaz Age 4.00; 4.40. Overboad 7.40.

251 ORIENTAL PARK, CUBA — Purse $600
SEXTA CARRERA— 1 Mile & 50 Yards 3YO&Up Claiming

Ind	Horses	W	PP	St	¼	½	¾	Str	Fin	Jockey	O	C
730	Sultry	115b	5	5	2^{3}	1^{1}	1^{2}	1½	1½	W Curran	3	3
	Rolling Sea	*108	2	2	6½	6^{4}	4½	3^{2}	2^{2}	J Wstrope	6-5	6-5
	John F.	118b	1	1	1^{nk}	2^{2}	2^{2}	2^{nk}	3½	G Rose	7-5	7-5
(799)	Pan	*113	8	4	3½	3½	3^{nk}	4½	4^{3}	G Pruchniki	6	6
222	Baigneuse	100	6	3	4^{nk}	4^{hd}	5^{2}	5½	5^{1}	T P Martin	30	30
—	Home Shore	115	4	6	7^{5}	7^{3}	7^{10}	7^{10}	6^{hd}	T W Shaw	20	20
	Miss Delight	102b	3	8	5^{2}	5½	6^{2}	6^{2}	7^{10}	A Gaither	20	20
554	Red Likker	118b	7	7	8	8	8	8	8	A Perdomo	20	20

P 5:09 Off 5:10 Time 23 2-5 49 2-5 1:15 1-5 1:41 1:44 3-5

SEXTA CARRERA.—Sultry forzó el paso inicial, tomó la delantera al ser enderezado en la recta lejana y desprendiéndose de John F. resistió el reto final de Rolling Sea. Esta mejoró su posición gradualmente y terminó muy fuerte. John F tuvo velocidad inicial, pero se cansó. Pan corrió buena carrera. Los demás no fueron factores.
Sultry 11.00; 4.20; 2.40. Rolling Sea 4.20; 2.40. John F 2.20.

252 ORIENTAL PARK, CUBA — Purse $600
SEPTIMA CARRERA— 1 and 1-16 Miles 4YO&Up Claiming

Ind	Horses	W	PP	St	¼	½	¾	Str	Fin	Jockey	O	C
—	Arundel	110	4	1	1^{2}	1½	1^{nk}	1½	1^{nk}	J Mattioli	7-5	7-5
	Dark Ayr	113b	6	7	3^{nk}	2^{nk}	3½	2½	2^{5}	T W Shaw	4	4
	Clear Sky	113b	1	2	6^{1}	6^{3}	4^{1}	4^{1}	3^{2}	R Mozer	2	2
547	Doc	110b	3	3	2^{1}	3^{3}	2½	3½	4^{3}	W Fisher	10	10
548⁴	Honest John	110	7	5	4½	4^{nk}	5^{2}	5½	5^{2}	G Moore	5	5
—	Chancellor	113b	5	4	5^{3}	5^{1}	6^{4}	6^{5}	6^{2}	W Gover	8	8
(547)	Elmer H.	110	8	8	8	8	8	7^{2}	7^{4}	T Sanchez	15	15
525	Fair Jean	*105b	2	6	7^{6}	7^{5}	7^{3}	8	8	J de la Fe	10	10

P 5:37 Off 5:41½ Time 24 49 4-5 1:15 1:42 1:48 4-5

SEPTIMA CARRERA.—Arundel marcó el paso inicial, corrió sin ser apurado y duró más que Dark Ayr en el reto final. Este fué mejorando su posición y terminó con coraje. Clear Sky se movió con vigor doblando la curva lejana, pero se debilitó al final. Doc corrió en buena posición y no tiene excusa. Honest John corrió buena carrera.
Arundel 5.00; 4.20; 2.60. Dark Ayr 8.00; 4.00. Clear Sky 2.40.

EL BETANCOURT VENCIO EN ARTEMISA POR UNO A CERO EN MATCH AMISTOSO

ARTEMISA, enero 22. Peter, Habana.—El Betancourt, que se presentó aquí con un conjunto de jugadores excelentes, ganó al team de la localidad por la mínima anotación. El juego gustó bastante y no se registró un incidente.—**Víctor, especial.**

UN PORTERO DE FUTBOL SUFRIO LA FRACTURA DEL CRANEO EN FILADELFIA

FILADELFIA, enero 22. (AP).—Ernie Claridge, goal keeper del New York Field Club, sufrió la fractura del cráneo hoy en un game de foot ball soccer, con el eleven German-American, de Filadelfia.

Claridge fué tumbado inconsciente durante una «melee» frente a su puerta en la primera parte del segundo tiempo. No pudo ser revivido en el terreno y se le condujo a un hospital, donde sigue inconsciente. El team de New York ganó, 4 por 2.

WELKER COCHRAN GANO SU MATCH CONTRA OTTO REISELT, SCORE 50 POR 46

CHICAGO, enero 22. (AP).—Welker Cochran, de Hollywood, Cal., estrella en el juego de la carambola, colocó en un triple empate por primer lugar del campeonato mundial tres bandas, al derrotar esta noche a Otto Reiselt, de Filadelfia, 50 por 46, en 61 innings.

Concepción Arenal e Hispano en un interesante encuentro, en el que ganaron los Tigres: 2 por 0

Los dos matches de equipos infantiles quedaron empatados a cero. Siguen muy animadas las tardes balompédicas en el Campo de los hispanófilos.—Buena actuación del keeper del C. Arenal

Presagio del éxito extraordinario que tendrá la Federación Amateur en el primer campeonato de su índole que se celebre en Cuba son, sin duda alguna, los interesantes partidos que dominicalmente se vienen celebrando en el Campo Armada.

La Federación a que nos estamos refiriendo y lo decimos ya de una manera oficial porque para ello hemos sido autorizados por sus organizadores, comenzará a funcionar dentro de muy poco tiempo, y el inicio del campeonato no se hará esperar.

Ayer como en domingos anteriores, la afluencia de público al Campo Armada ha sido considerable. Está demostrado que los partidos entre equipos amateurs e infantiles ejercen extraordinaria atracción sobre el fanático de foot ball. Y no es de extrañar. Los jugadores amateurs siempre rinden un juego mucho más emocionante que el profesional. Estos juegan por el vil metal. Aquellos por el cariño y amor que profesan a los colores que visten. Y de los jugadores infantiles, ya todos los fanáticos saben que siempre tratan de jugar con el máximo de entusiasmo, y con el máximo de coraje y amor propio.

El equipo junior del Hispano fué el único que logró adjudicarse los laureles de la victoria, al derrotar a sus contrarios, los del Concepción Arenal, dos a cero.

Los partidos infantiles terminaron empatados a cero.

El primer partido entre el Deportivo Peláez y el Deportivo Catedral, como ya lo habíamos vaticinado en nuestros comentarios sobre este encuentro, fué muy parejo y no se notó ninguna superioridad entre los contendientes. El dominio fué alterno desarrollándose el match en zona de poco peligro: en el centro del campo. Los porteros no tuvieron que actuar y se convirtieron en unos simples espectadores.

Los jugadores que alinearon por los equipos del match apertura fueron los siguientes: Peláez; Marta, Enrique, Vila; Gutiérrez, Santiago, Benito, Charleston, Fuente, Mario, Mongo y Sergio.

Catedral: Manolo; Enrique Norberto; Miguel; Mejicano; Pepito; Alberto; Angel Juan; Mongo y Guayabo.

El segundo partido fué entre el Deportivo Tacón y el invicto equipo infantil del Club Deportivo Hispano América.

Los del Tacón alinearon los siguientes jugadores: Benito; Loredo; Argüelles; Drácula; Panchito; Regino; Mario; Ponte; Requejo; Bibi e Isleño.

Los del Hispano: Roberto; Magriñat; Curricanga; Chino; Adrián; Pepe; Gárate; Romano; Galleguito; Chongo y Alfredo.

En este partido el Tacón demostró una vez más que es el único equipo que puede enfrentarse con el invicto de los Tigres, hacerle pasar un susto e inclusive ganarle.

El partido realmente no fué lo emocionante que esperábamos que fuera. El equipo del Hispano no era el mismo que hemos visto actuar en otras ocasiones. Parece que sus jugadores le tenían terror a los contrarios y salieron sugestionados al campo. No vimos en ellos el entusiasmo acostumbrado, ni el dominio de balón de que siempre han hecho gala. Los del Tacón los dominaron durante gran parte del match y si no hubiera sido por la buena actuación de la defensa hispanófila, sobre todo de Magriñat, hubieran puesto en apuros al meta de los Tigres.

Solamente en los últimos minutos de juego se vieron algunos destellos de lo que es el equipo negri amarillo. Romano realizó algunas jugadas que confirmaron su clase de buen jugador y sirvió algunos centros en bandeja a sus compañeros, que éstos no supieron aprovechar. Chongo tuvo oportunidad de anotar dos veces, rematando globitos de Romano, y las dos veces el shoot fué demasiado desviado.

El Tacón jugó mucho más que los Tigres, y los tuvieron embotellados gran parte del match; pero la defensa hispanófila se encargo de que no molestaran mucho a su portero.

Y ya que hablamos del Tacón, aprovechamos la oportunidad para informar a los fanáticos que los hermanos Trillas y Regueira están trabajando con gran entusiasmo para constituir de una manera legal el Deportiva Tacón. Sin duda alguna es una magnífica idea, que merece el elogio de todos los amantes del deporte. Por el lugar donde radican los componentes de esa sociedad en formación, la antigua Plaza del Vapor, se puede esperar que con el tiempo sea una sociedad con numerosos simpatizadores. Pretenden crear dos equipos: el actual infantil y otro de junior. Y seguramente, aunque no lo podemos asegurar de una manera oficial, participarán en los eventos que se celebrarán en el Campo Armada. Les deseamos toda clase de éxitos en sus actividades y gestiones a los Reguera y Trillas. Si el Deportivo Tacón se organiza como es debido, y cuenta con elementos suficientes para hacerlo, será una de las primeras sociedades en el sector futbolístico.

El Deportivo Tacón será una sociedad más que surge gracias a las actividades e iniciativas del Club Deportivo Hispano América.

Volvamos a los partidos que se celebran en la Universidad del Deporte, en el Campo Armada.

El último partido lo jugaron los juniors del Club Deportivo Hispano América y los de la sociedad Concepción Arenal.

Esta última sociedad alineó el siguiente equipo: Soto; Mario; Carrasco; Prados; Gibert; C. Pajón; Ventos; Callet; Antonio; Lorenzo e Ibarra.

Hispano: Mario; Gómez, Montañesito; Sante; Cadenas; García; Manolito; Tuñas; Juanito; Guanabacoa y Beni.

Este match fué bastante nivelado, aunque el meta de Concepción Arenal, Soto, tuvo que lucir sus facultades, que son excepcionales, más que Mario; el goal-keeper hispanófilo.

Soto impidió con su buena actuación que la anotación fuera mayor.

Terminó el primer tiempo, sin que ninguno de los contendientes lograra anotar, y todo hacía suponer que la tarde futbolística en el Campo Armada terminaría con las porterías vírgenes de anotación; pero en el segundo tiempo los hispanófilos acosaron con alguna insistencia el triángulo defensivo de Concepción Arenal y lograron perforar su meta en dos ocasiones.

El primer foal fué obra de Manolito al disparar un shoot cruzado desde el extremo. Y el segundo lo anotó Emilio Sante (atleta «all-around» del Hispano), la devolver un despeje de Soto, producto de un corner tirado por Beni. Con esta jugada terminó el partido.

El equipo junior de los Tigres no quiere ser menos que los infantiles.

Hace ya algunos meses que están jugando con fuertes contrarios y siempre se han adjudicado la victoria. ¿Quién se decidirá a ponerle el «cascabel» a los Tigres, infantiles y juniors? ¡Mala comida!

El partido entre el Tacón e Hispano y el de Concepción Arenal e Hispano fué arbitrado por Lin. Párrafo especial merece su arbitraje excepcional. Su actuación dudamos mucho que pueda ser superada. Tenemos la seguridad de que si hubiera actuado otro referee, uno de esos que nos gastamos por estos lares, los dos últimos partidos hubieran terminado en cámara húngara, o por lo menos hubiéramos presenciado algunos matches de boxeo, que estaban fuera de programa. Lin supo cortar todo juego violento y aplicó las reglas de juego debidamente, demostrando que las conoce al dedillo.

En el Campo Armada se introdujo una innovación: el empleo de enormes megáfonos, usados por individuos de pulmones de acero, para trasmitir a los fanáticos noticias sensacionales, noticias que se oyen con claridad y precisión, sin sonido metalico, que demuestra que no hay intervención mecánica alguna. Dieron algunas interesantes noticias con respecto a la nueva Federación que se creará en breve, y además, sobre el baile «Noche Criolla» que se celebrará el próximo sábado día 28 en la nueva casa club del Hispano, Prado número 125 altos. Tres conjuntos musicales amenizarán el festival: Belisario López; Havana Jazz Band y Septeto Nacional. Precio: 20 centavos Casi gratis, como los partidos del Campo Armada.

AMATEUR

BALOMPIE EN ESPANA

A continuación van los resultados de los juegos de balompié celebrados ayer en España en opción al Campeonato de la Liga:

PRIMERA DIVISION:
En Bilbao, Madrid, 2; Athletic de Bilbao, 0
En San Sebastián: Donostia, 2; Arenas, 1
En Sevilla: Deportivo Español, 2; Betis 1.
En Barcelona: Barcelona 4; Racing de Santader, 0
En Valencia: Valencia, 5; Deportivo Alavés, 2

SEGUNDA DIVISION:
En Madrid: Athletic de Madrid, 2; Sporting, 0.
En Oviedo: Oviedo, 2; Irún, 0
En La Coruña: Deportivo, 3; Sevilla, 1
En Murcia: Celta de Vigo 2; Murcia 1
En Pamplona: Deportivo Castellón, 2; Osasuna, 1

TERCERA DIVISION
SEGUNDO GRUPO: Valladolid, 2; Ferroviaria, 0. Nacional, 5; Castilla, 0.
QUINTO GRUPO: Badalona, 3; Sabadell, 1. Palafrugell, 2; Sans, 0. Júpiter, 1; Martinenc, 0.
SEXTO GRUPO: Hércules, 6; Levante, 0. Gimnástica, 2; Cieza, 1. Logroño y Baracaldo empataron a dos goals.

Con quince hits hicieron los de la Asociación Cubana 15 carreras al Firestone, ayer

No encontraron mucha dificultad para asegurar el triunfo. Barberá dominó fácilmente a los gomeros y ganó 10 por 2.

Una fácil victoria alcanzó el team de la Asociación Cubana sobre los gomeros de la Firestone, en el desafío celebrado esta mañana en los terrenos del Stadium de la Tropical, en opción al campeonato de la Liga Social de Amateurs. Bateando desde temprano, los muchachos anotaron carreras suficientes en los tres primeros innings para asegurar el desafío, habiendo completado la fiesta con un rally de cuatro carreras en el quinto inning. El score final del encuentro fué de 10 por 2 a favor de la Asociación.

Barberá el ex lanzador del Víbora Tennis Club, se encargó de pitchear por la Asociación y su trabajo resultó demasiado fuerte para los gomeros, pues no pudieron batearle más que ocho hits y tardaron seis entradas en ponerse en contacto con el plate. Para ese entonces la Asociación había anotado ya nueve carreras, así es que puede decirse que la Firestone logró anotar más bien porque el propio Barberá aflojó un poco, seguro como estaba de su triunfo.

Las historia del desafío comprende de nueve innings completos, pero bastaría reseñar la primera entrada de la Asociación para explicar como se obtuvo la victoria.

En ese inning los muchachos de la Asociación pisaron dos veces la goma con una bonita combinación de hits y con ello garantizaron el éxito. En el segundo inning fueron contenidos, pero en el tercero volvieron por la picada y pusieron el triunfo fuera de todo peligro con otro racimo de dos carreras.

Mata, short stop de los criollos, fué la figura máxima del desafío habiendo bateado y fildeado como un capitán general muerto en campaña. Suárez bateó tres buenos hits y empujó dos carreras e Israel Rodríguez resultó un peligro cada vez que se paró en el plate.

Quince hits baearon los ganadores a tres pitchers de la Firestone, haciendo fácil el éxito del team.

El score:

FIRESTONE

	V.	C.	H.	O.	A.	E.
E. López, 2b	5	0	2	3	2	0
A. Castillo, ss	4	1	2	2	2	1
H. Alonso, lf	2	0	0	2	0	1
J. A Rodríguez, 1b.	4	0	0	7	1	0
Márquez, rf y cf.	3	1	2	1	0	0
A. M. Gómez, c	3	0	0	5	1	0
Mihelena, cf y lf.	3	0	1	1	0	0
R. Bersagui, 3b.	3	0	0	3	3	0
S. García, p	1	0	0	0	0	0
Febles, p	1	0	0	0	0	0
Torres, p	2	0	1	0	0	0
Cañal, rf	3	0	0	0	0	0
Totales	35	2	8	24	11	2

ASOCIACION CUBANA

	V.	C.	H.	O.	A.	E.
F. Mata, ss.	5	2	3	3	4	0
E. López, rf	3	0	1	3	0	0
M. Avoy, cf	5	2	2	3	0	0
I. Rodríguez, 3b	2	3	1	0	1	0
F. Gay, 2b	3	2	0	4	2	0
M. Suárez, 1b	5	0	3	6	0	1
J. Pernas, lf	3	0	1	1	0	0
F. Rodríguez, c	5	1	1	5	0	0
A. Barberá, p	5	0	3	0	0	0
J. Sada, lf	1	0	0	2	0	0
Totales	37	10	15	27	7	1

Anotación por entradas

Firestone . . . . 000 001 010— 2
A. Cubana . . . . 202 140 01x—10

Carreras empujadas: Suárez 2; Barberá 2; Pernas; I. Rodríguez 2; Márquez; Michelena. Three base hit: Márquez. Two base hits: E. López. F. Mata 2; Barberá. Bases robadas: Gómez; Mata; Bersagui; Avoy; F. Rodríguez. Doble plays: de Castillo a López a Rodríguez a Gómez; de Gay a Suárez; de López a Castillo. Struck outs: Barberá 5; García 2; Febles 0; Torres 0. Bases por bolas: Barberá 3; García 5; Febles 2; Torres 1. Dead balls: Febles a Gay.—Hits a los pitchers: a García 2 en 2 innings y 9 veces al bat; a Febles 8 en 2 2-3 innings y 13 veces al bat. Tiempo: 2 horas. Umpires: Campos en home y Betancourt en bases.—Anotador: Antonio Conejo. Observaciones: Lo pierde García.

ESTRELLAS DEL COTORRO PERDIO EN BASE BALL CON EL DEPORTIVO ROSARIO

AGUACATE, enero 22. DIARIO, Habana.—En el juego de base-ball entre Deportivo Rosario local y las Estrellas del Cotorro, salieron derrotados los nuestros, quedando cinco por tres. Los de fuera se desbordaron en entusiasmo, quedando en volver por otra.

Fernández Hoyos, Corresponsal.

El Centro Gallego empezó a surgir empatando a cero con el Iberia su match de ayer en el "S. Tropical"

Con una pobre exhibición, el Fortuna logró vencer por la mínima anotación al Olimpia, que estuvo de malas. El Deportivo Puentes Grandes le ganó al Luyanó, también por la mínima anotación

Ayer pudimos ver al equipo de los campeones, Deportivo Centro Gallego, alineado con mejor acierto. Ayer los «técnicos», quizás dirigidos por los mismos fracasos que han recibido, le dieron vuelta al equipo para llevarlo al lugar más indicado. Y al poner los jugadores en un lugar que mejor rendimiento desempeñasen, obtuvieron, aunque no un triunfo, si un éxito, pues el sólo hecho de aguntar los continuos desbordamientos de la formidable línea de ataque iberista, ya es un éxito.

En el equipo campeón no pudieron alinear a dos de sus buenos jugadores, Vondrack y Glacerán; pero llevaron al extremo derecha a Antoñico, puesto que siempre cubrió cuando jugó en segunda categoría, y en el otro extremo pusieron a Ñico, mucho más extremo que Suárez. Lo malo que tuvieron fué el llevar al centro del ataque a Pipa II, que será muy bueno en segunda, pero que es demasiado sencillo para militar en equipos de primera fuerza, en donde hay jugadores de mucho peso a quien acometer. En cambio, las líneas defensivas estuvieron acertadísimas. Agustín volvió a ocupar su puesto de medio izquierda, en donde jugó de manera admirable, como para que no le quiten de ahí. La línea de medios, Roselló, Cholas y Agustín, fué la que más juego rindió, pudiendo la defensa despejar de manera franca. Zamorita dejó en casa la preocupación de los delanteros adversarios, se dedicó por completo al juego y tuvo una tarde feliz.

El Iberia desarrolló un juego estupendo. Fué el equipo iberista el animador constante del juego. Su línea de ataque bordaba preciosas combinaciones; pero el Iberia carece hoy de lo más primordial. Arenas es muy voluntarioso, tiene una colocación formidable, pero los años pesan. Barrios es un jugador de fibra, pone todo lo que tiene, pero eso no es todo lo que se precisa para jugar en el puesto de más responsabilidad de un equipo. Y Carrascal tiene también ese entusiasmo de todo jugador iberista, pero es demasiado sencillo para responder en ese puesto. Eso es todo lo que podemos decir de la línea de medios iberista, sin que esto quiera desmeritar la labor que esos muchachos realizan La línea de ataque, la más estupenda de la Habana, tiene que bajar mucho a la misma área de goal a buscar el balón, y eso precisa de demasiado esfuerzo, únicamente realizable por esos cinco grandes forwards.

De haber sido más respaldada la vanguardia iberista, pudiera ser que a estas horas estuviésemos comentando una nueva derrota galaica. Pero no fué así y pueden dar gracias los iberistas a su goalkeeper, que con una tarde de aciertos, salvó a su equipo de comprometidos lances. Más de una vez vimos cristalizar el goal y otras tantas vimos a Luis interviniendo colosalmente para salvar su arco de ser perforado.

El resultado del partido fué nulo, habiendo terminado empatados a cero. Mas este resultado no es obra de una deficiente labor de los forwards, sino todo lo contrario; se debe al acierto de la defensa de uno y otro lado y a la labor realizada por los keepers. Lo mismo Zamorita que Luis han tenido una tarde brillante.

El partido fué movido casi durante los ochenta minutos. Pudiéramos descontar unos diez minutos del comienzo de la segunda parte, en la que se desarrolló un jueco soso; pero ya a partir de ese lapso de tiempo, el juego volvió a animarse, terminando con una segunda parte tan brillante como la primera, en la que hubo mucha emoción precisamente por el continuo «bombardeo» que se hacía a uno y otro arco.

Pelegrín Pérez se encargó de la parte «judicial», habiendo realizado una buena labor.

Los equipos:

Deportivo C. Gallego: Zamorita, Simón, Chorena, Roselló, Cholas, Agustín, Antoñico, Héctor, Pipa II, Viruta y Ñico.

Iberia: Luis, Japonés, Enrique, Arenas, Barrios, Carrascal, Pedrito. Requejo, O-Donell, Bebito y Panchito.

El partido siguiente tuvo una cara y un resultado adverso... y un arbitraje pésimo. El Olimpia jugó como para terminar con todos los invictos del Fortuna; pero la suerte le fué adversa y salió cargando con la derrota, que fué de un goal por cero.

Los olimpistas embotellaron, dominaron y bombardearon a los fortunistas; pero la suerte, erre que erre, se obstinó en serle adversa a los muchachos que a Mario tenían por capitán. Los tiros salían unos a los postes y larguero, otros iban por fuera y los demás paraban en las manos de Carlos Quer. Los fortunistas, ya entrado el segundo tiempo, viendo que no les era posible el quitarse a los «leopardos» de arriba, pusieron una línea media de cuatro hombres y ya finalizando, establecieron una barrera de cinco, defendiéndose como les era posible.

Los fortunistas lograron su único ogal a los pocos minutos de iniciado el match. Iban transcurridos unos ocho minutos cuando la pelota fué a parar a los pies de Chicho, que mandó un tiro hacia la puerta. Macantaya lo vió ir, pero se tiró a destiempo y la pelota se le fué por arriba.

Más tarde, en ataque del Fortuna. Evelio cometió foul con Chicho dentro del área y Dunjó señaló penalty. Tomás se encargó del tiro y lo hizo por fuera. Pero una falta análoga a ésta sucedió dentro del área del Fortuna, que pasó sin sanción, pese a que fué vista por el árbitro. Mario iba con la pelota y Trabanco le salió al encuentro, tirándosele a los pies, pero el centro delantero olimpista tocó la pelota hacia adelante y cuando trató de correr, Erabanco lo aguantó con los pies desde el suelo y Mario también rodó por el césped. El olimpista reclamó al referee y éste, que vió la jugada, le indicó con la mano que aquello no era falta y dejó que siguiera el juego. La pitada que recibió del público, fué general y duró el resto del primer tiempo. Luego, en la segunda parte, tuvo otras pifias y fué dejando que el juego se le pusiese serio. El Isleñito lo insultó y tuvo que mandarlo a la ducha.

Fué el partido bastante malo, viéndose un juego pobrísimo en los fortunistas, que después de haber anotado, no tuvieron otra preocupación que defenderla, como si el fútbol se encerrase sólo en eso. Ahora bien, con esa táctica, se van aproximando invictos a la final de esta primera vuelta.

Los equipos:

Fortuna (1): Quer, Strauss, Díaz, Nin, Strauss, Trabanco, Tomás, Galcerán, Chicho, Lolo y Conill.

Olimpia (0): Macantaya, Pirulí, Evelio, Vicente, Rodríguez, Ochoa, Kramer, Pipa, Mario, Andés, Isleñito.

El partido de segunda estuvo rematadamente malo. El Deportivo Luyanó, durante casi todo el tiempo, apenas si lograba pasar del medio del terreno. Sus delanteros estaban más apropiados para dormir una siesta que para estar jugando. El extremo derecha, Ramón, terminó por hacer eso, marchándose a tumbarse tras de la red a esperar que terminase el match.

Ganó el Puentes Grandes por la mínima anotación. Fué el anotador Ballester, en el primer tiempo, de resultas de un entrevero que se formó frente a la puerta de Moro. Pagés fué el árbitro de este match.

Los equipos:

Deportivo Puentes Garndes, Barquín, Quiriello, Jaime, Cardona, Campillo, Carbonell, Jacinto, Ledo, Ballester, Melchor y Guardia.

Deportivo Luyanó: Moro, Lastra, Guardia, Piñeiro, Bancells, Paco, Ramón, Cerna, Muñiz, Pérez y Gómez.

Olímpico.

P. C.—Anoche y en medio de toda la representación del Fortuna que estaba henchido de gozo, se designó por aclamación Presidente del Fortuna a Enriquito Fernández, que en otra época fué una de las columnas más fuertes del equipo de fútbol.

SELECCIONES PARA HOY

Por SALVATOR

PRIMERA CARRERA.—RECLAMABLE
5 1—2 furlones. Para ejemplares de 3 años y más.
PREMIO 500 PESOS
ABDUCTION es de buena cuadra.

Abduction. . . . . 118 Es un ejemplar consistente
Conswater . . . . 118 Una practica reciente fué soberbia
Preferred . . . . 113 Sus mejores son en fango
Irish Music . . . . 109 Siempre es agradable la música
Nellie Custis . . . . . . 108 Fué buena en su juventud.

También correrán: Ninas Baby, 109; Play Choice, 114; Doramelia 98; Gypsie Chief, 118; Lew Black, 118; Voltesta, 98; Thorese Girl, 98; Jib Boom, 114 y Mueller, 109.

SEGUNDA CARRERA.—RECLAMABLE
5 1—2 furlones. Para ejemplares de tres años y más
PREMIO 500 PESOS
IMA HIGHONE ha practicado bien

Ima Highone . . . . 109 Y tiene buena posición
Ada Epinard . . . . 108 Cuenta con elevada velocidad
Talomond . . . . 109 Es de una cuadra dichosa
Ruth Marie . . . . 113 Siempre hace la diligencia

También correrán: Mest Always, 103; Tricicle, 114; Princess Virginia, 108; Pantagon, 109, Beau Aspin 118; Black Andy, 103; Czarist, 118; Single A. 109; Nutting, 98 y Young Bill, 114.

TERCERA CARRERA.—RECLAMABLE
6 furlones. Para ejemplares de cuatro años y más.
PREMIO 500 PESOS
GOOBER en carrera difícil.

Goober . . . . 107 El grupo no es de categoría.
Netie Pebbles . . . . . . 102 Una yegua muy peligrosa
Pals Meadows . . . . . . 113 El otro día corrió bien
Infinitus . . . . 107 Termina con mucho coraje
Dunny Bey . . . . 110 Pudiera ser el tip aquí

También correrán. Vivian Wright, 102; Topsie H. 102. Kai Finn, 110; Black Darling, 107; Shirley Grey, 105; Sun Dance, 107; Dark Dawn, 113; Whisking, 110; y Spectre, 102.

CUARTA CARRERA.—RECLAMABLE
6 furlones. Para ejemplares de tres años.
PREMIO 600 PESOS
WOOLY WEST es de Smallman.

Wooly West . . . . 118 Y esto es una garantía
China Bird . . . . 107 Es el contrario lógico
Miss Hutcheson . . . . . 102 Ha corrido en muy buena forma
Lerack . . . . 110 Ha practicado muy bien

También correrán: Pendulum, 104; Royal Express, 109; Whangdoodle, 112; Wanderoo, 109; Dr. Jillson, 112; Home Gossip, 112; Satin Shoes, 112 y Propitious, 104.

QUINTA CARRERA.—RECLAMABLE
5 1—2 furlones. Para ejemplares de 4 años y más
PREMIO 600 PESOS
BOKIE B es la clase

Bokie B. . . . . 112 Y corre bien la distancia
Bess Cloi . . . . 115 Pudiera acordarse del año pasado aquí.
Thelma L. . . . . 115 Mucho cuidado con esta.
Flag Trick . . . . 112 Prefiere mayor distancia

También correrán: Blue Mamie, 112; Smiling Moon, 112; Surly, 115.

SEXTA CARRERA.—RECLAMABLE
6 furlones. Para ejemplares de cuatro años y más.
PREMIO 500 PESOS
MIRACLE en su forma

Miracle . . . . 113 Con pista seca debe ganar
Fervor . . . . 107 Parece el contrario lógico
Zembla . . . . 102 Pudiera acercarse más
Marsala . . . . 108 No luce con mucho chance

También correrán: June Bride, 99; James T. 104; Darkayress, 108; Heighe Bob, 104; Excavation, 104; Rita Lee, 105; Hamhocks, 107; Sweet One, 105; Film, 113 y Runaway Kid, 104.

SEPTIMA CARRERA.—RECLAMABLE
6 Furlones. Para ejemplares de cuatro años y más.
PREMIO 500 PESOS.
CONSUMMATION en su distancia.

Consummation . . . . . . 107 Debe tumbar por los palos
Stefans Lass . . . . . . 105 Se cansa un poco al final
Two Bills . . . . 113 Su última fué muy buena
Your Play . . . . 105 Esta yegua tiene probabilidades.
Justa Princess . . . . . 99 Lleva muy poco peso

También correrán: Venezuela, 113; Flageolet, 102; Jazz King, 107; Dinamede, 105; Chummy, 107; Rose Tournament, 99; Hold On, 102; Mendel, 106; Annete B. 102; y Allanah, 108.

Se inicia esta noche la gran contienda senior de basket ball

Los fives del Vedado Tennis y Teléfonos romperán el fuego a las nueve, ofreciendo un choque que promete resultar equilibrado

Comenzará esta noche, después de entusiastas preparativos, el onceno campeonato senior de basket ball que organiza la Unión Atlética de Amateurs, en el cual tres teams de la capital y uno del interior, discutirán el título nacional.

Rompen el fuego hoy, segun el schedule combinado, los quintetos del Vedado Tennis Club y Teléfonos los cuales deben ofrecer un choque movido a los espectadores, a pesar de que el Tennis parece contar con alguna superioridad en habilidad y material conjunto.

Como hemos dicho en crónicas anteriores, Valentine, el gran jugador americano no podrá integrar el line up del Vedado por impedirlo así los Estatutos de la Unión, y esto viene hacer las veces de hermoso «break» que se le ofrce al Teléfonos para que pueda aspirar con mayor derecho al triunfo. El afamado Valentine estaba jugando un horror por el Vedado, y se asegura que sin él los azules perderán algo de su eficiencia en el terreno.

Todavía les quedará a Luisin Rivas Vázquez y a los veteranos Guabela y Octavio Machado, que se encuentran en invidiable forma, pero no hay duda de que la ausencia de Valentine ha de perjudicarle mucho.

El Ferroviario, que es favorito para ganar la zona de la Habana, no saldrá al floor hasta el miércoles próximo. El juego de hoy, primero de la temporada, comenzará a las nueve en punto de la noche, con Raúl Argüelles de referee.

Los probables line ups son:

VEDADO TENNIS	TELEFONOS
Luis Rivas Vázquez, forward.	M. Llagosteras, forward.
Octavio Machado, forward.	Pablo Mazón, forward
Gustavo Lancís, center	C. Perkins, center
Guabela Aixalá, guard	Eduardo de las Casas, guard
Manolo Escwobar, guard.	Tomás Rodríguez, guard

La entrada costará tan solo diez centavos.

M.E.C.D. 2016

Editado por la Compañía DIARIO DE LA MARINA (S.A) cuyo programa consiste: «En la defensa de los intereses generales y permanentes de la Nación cubana, de los especiales de la Colonia española establecida en la misma y de la unión y armonía entre los diversos elementos que conviven en el país».—Artículo 1º de los Estatutos.

DIARIO DE LA MARINA

Fundado en 1832. Dirigido hasta 1919 por don Nicolás Rivero y Muñiz. Oficinas: Habana, Prado 103, New York, Joshua B. Powers Inc. 220 East 42 nd Street.

TELEFONOS: Dirección..... A-4151 — Administrador, Contador, Anuncios, Suscripciones .. Quejas, Talleres y Correo .. M-7911—M-7912—M-7913 — Jefe Redacción: A-3205—Clasificados: A-3333 Agencia de Marianao .. FO-7380

Precios de suscripción al DIARIO DE LA MARINA
Habana y Provincias:
Mes: $1.20. Trimestre: $3.25. Semestre: $6.25. Año: $12.00
Extranjero:
Trimestre: $4.25. Semestre: $8.00. Año: $15.00.
Edición Dominical (Para el extranjero solamente):
Semestre: $3.00. Año: $5.00.

VIDA MUNDIAL

La teoría del "Cuadrilátero" o sea la unión de 4 de las naciones de Europa

Por TIBURCIO CASTAÑEDA

El viaje a Francia de Sir John Simon, Secretario de Estado de la Gran Bretaña, el 6 del corriente mes de Enero, no tuvo por objeto tan sólo reponerse de un ataque catarral grave, sino cambiar impresiones sobre la actual situación en el llamado "Extremo Oriente". Se trata de formar, siendo la iniciativa de ese Secretario de Estado de Inglaterra, un Cuadrilátero de Inglaterra, Francia, Alemania e Italia.

El problema de la Manchuria ha de discutirse de nuevo en la Liga de Naciones de Ginebra, y se quiere evitar entre éstas una actitud definitiva y enérgica contra el Japón. El interés capital de la Gran Bretaña es evitar complicaciones en el Extremo Oriente.

La llamada "Teoría del Cuadrilátero" es la creación de ese grupo de las principales Naciones de Europa, con el fin de que sus esfuerzos unidos puedan lograr los propósitos intentados. Uno de los fines inmediatos sería llegar a un acuerdo, no logrado todavía, a pesar de los trabajos realizados en Conferencias Internacionales, en cuanto al Desarme, o hablando con más propiedad, a la disminución de los armamentos.

Ya se dice que el "Cuadrilátero", aprobará que se trate a Alemania como a las otras Naciones, se inicia ese propósito, convocando a Alemania, con paridad, a formar parte de todos los empeños que puedan discutirse y lograrse.

Hay que pensar que ese "Cuadrilátero" representa un instrumento político de un considerable valor práctico que triunfará ciertamente ante las mayores aparentes dificultades. Todos preveemos grandes dificultades que surgirán en los propósitos de unidad y planes de los hombres políticos de Londres, París, Roma y Berlín.

Tanto los ingleses como los franceses poseen todo lo que necesitan, mientras que Italia y Alemania aspiran a una mejor situación industrial, con ser tantos los pasos gigantescos realizados por el Gobierno de Mussolini. El deseo de Francia de obtener seguridad en su actual situación y el afán de paz de la Gran Bretaña, surgen al querer conservar sus posesiones.

Alemania pide la igualdad en los Armamentos respecto de las otras tres Naciones aquí citadas; e Italia desea que se lleven a feliz término los problemas pendientes entre ella y Francia.

Y como en los años últimos se ha visto que los esfuerzos hechos por el Primer Ministro de Inglaterra, Mac Donald para llegar a un Convenio entre Francia e Inglaterra en asuntos Navales, no han tenido ningún éxito; de ahí la idea de ese "Cuadrilátero"; pero en vez de darse prisa en querer obtener ese acercamiento franco-italiano en el seno de la Liga de Naciones se quiere realizar la unión del "Cuadrilátero", no con hostilidad hacia la Liga de Naciones, sino pensando que se llevarán a su seno los acuerdos obtenidos en el "Cuadrilátero".

LA SITUACION PUBLICA EN ALEMANIA

La política del Canciller Schleicher, aclamada por Julius Curtius, que fué Ministro de Estado de Alemania y que pronunció a ese propósito varias conferencias en Diciembre último en los Estados Unidos, afirmando que la política del actual Canciller, General von Schleicher, aunque es militar, solía decir con frecuencia que "mucho se puede hacer con las bayonetas, pero nadie se puede sentar sobre ellas"; y ahora, después de ser Canciller, solía decir que lo había designado el Mariscal Hindenburg, como Canciller, no para ceñir una espada, sino a fin de obtener la paz entre los diversos partidos políticos de Alemania.

Tanto el Mariscal Hindenburg como el Canciller Schleicher se han negado a entregar el poder político de Alemania a un sólo partido político, por más que han de colaborar siempre según afirman, con el Parlamento o Reichstag, para hacer labor constructiva, a fin de obtener la consolidación política y económica de Alemania.

En cuanto a la política exterior del actual Canciller, será la continuación de la que ha tenido la República Alemania, y afirma que seguirá combatiendo la política de fuerza contra Alemania que contiene el Tratado de Versalles, por medios de paz.

En cuanto a la política económica del Canciller Schleicher, ha sido condensada por él en estas pocas palabras: "Cread trabajo", y afirma que en todas las clases alemanas se dice: "Cread trabajo; dádnoslo y llegaremos a la rehabilitación económica". El Gobierno alemán se ha dado prisa a elaborar un programa, cuya redacción se ha encargado a un comisionado con vastos poderes.

El Canciller Schleicher pudo decir el día 14 del actual mes de enero que su propósito era dividir los rangos del partido de Adolph Hitler, formado por los "Nazi", y además los de Alfred Hugenberg, Jefe de los Nacionalistas.

El ex-Canciller Doctor Heinrich Bruening, parece que recibe órdenes del Canciller Kurt von Schleicher; y sus amigos dependen políticamente del actual Canciller.

Se debe decidir de un momento a otro por la Comisión "ad hoc" del Reichstag, si convocará a sesión en el actual mes de Enero, aunque el Canciller se ha dejado decir que está preparado a acudir al Parlamento tan pronto sea éste convocado y así se le notifique.

Hitler sigue pensando que puede aumentar el número de sus partidarios en las elecciones del Estado de Lippe para la "Dieta", que aunque es muy pequeño en extensión, piensa Hitler obtener suficientes votos para compensar los perdidos por los Socialistas Nacionales y poder demostrar al Canciller von Schleicher que todavía está en situación de ganar elecciones.

Mientras tanto ese Canciller ha celebrado con los Centristas representados por Herr Strasser, Doctor Hugenberg y Adam Stegerwald, conversaciones privadas; y también ha hablado personalmente con los Católicos y los Socialistas, cuyo apoyo espera obtener.

La significación inmediata de éstos contactos, debiéndose también incluírse las visitas de Strasser y del Doctor Hugenberg al Presidente Hindenburg, se han juzgado de modo distinto siendo el que prevalece que el Canciller está pensando en reconstruír su Gabinete para poder incluír entre sus Ministros a dos o más Jefes Parlamentarios.

La elección de Herr Strasser para el puesto de Vice Canciller se estima como un acto que causaría una gran contrariedad a Hitler y su partido, produciendo una deserción en el Partido de Hitler, yendo los desairados a romper la actual mayoría que Hitler tiene, unido a los Comunistas.

De esa suerte los Socialistas piensan que el Canciller tendrá que contar con su neutralidad en las votaciones dudosas y por lo tanto críticas.

El Canciller von Papen que precedió al actual, se ganó una reputación de político de estrategia, debiéndose asegurar que el actual es muy superior a su antecesor en manipular a los grupos parlamentarios, debiéndose tener en cuenta también que von Papen era Coronel y el actual Canciller es General.

Un bodeguero fué muerto por un automóvil

Iba montado en una bicicleta al ser arrollado. Falleció sin poder articular palabra alguna

Al Quinto Centro de Socorro fué conducido en estado agónico, un joven que al ser colocado sobre la mesa de curaciones dejó de existir sin poder proferir palabra alguna.

El médico de guardia, en dicho centro benéfico, reconoció el cadáver, certificando que presentaba múltiples traumatismos, diseminadas por la cabeza y cuerpo.

El occiso fué identificado, por Claudio Cagigas, encargado de la bodega situada en D y C, como el del dependiente de dicho comercio, José Ramón Pérez García, natural de España, de 24 años de edad y vecino de 19 y D.

Según lo actuado por la policía de la Décima Estación, Ramón Pérez, viajaba en una bicicleta por 23 y C, cuando de improviso fué alcanzado por el automóvil 9508, que manejaba Vicente Lombardía Alvarez, vecino de Marianao, que lo hizo saltar violentamente de la bicicleta, arrollándolo y produciéndole las heridas que más tarde le causaron la muerte.

El chauffeur fué detenido y remitido al Vivac, por disposición del Juez de guardia.

El cadáver fué entregado a sus familiares, con la obligación de presentarlo en la mañana de hoy, en el Necrocomio, para la práctica de la autopsia.

SUSCRIBASE AL Diario de la Marina

DEL LEJANO AYER

(Hojeando la colección del DIARIO)

por R. A. CATALA.

Faltaban algunos minutos para que el reloj marcara las ocho y media de la noche del ya lejano día 23 de enero de 1925 cuando el espíritu selecto de Manuel Sanguily y Garrite abandonaba su envoltura terrena para entrar en la misteriosa región de lo Desconocido, a comenzar la vida de progreso y depuración en los que llaman los teósofos plano astral y plano mental, para volver a la tierra, después de miles y miles de años, encarnados en otros seres a continuar su Destino en el proceso evolutivo de la humanidad.

Ignoramos si algunas de esas consoladoras creencias habían arraigado en aquel entendimiento superior y moría confortado con la idea de que su alma inmortal se sentaría a la diestra de Dios Padre y recibiría de la Justicia Suprema el lauro a que lo había hecho acreedor la invariable rectitud de su conducta terrena. Tal vez su recalcitrante racionalismo le impediría aceptar el concepto de la vida eterna según la inspiración cristiana. Mucho nos lo tememos.

La familia idolatrada del prócer, su esposa y sus hijos amantísimos, su nieta adorada, los amigos que seguíamos, angustiados, el curso de la cruel dolencia que hacía ya cerca de un año había hecho presa en aquel gran hombre, veíamos cómo se le acercaba la muerte implacable Quién sabe si él mismo, con aquella honda penetración que lo llevó a saberlo todo en la vida, se dió cuenta de que pronto lo visitaría la sañuda Atropos, la deidad destructora, y pidió, por eso, ir a vivir mejor dicho, ir a morir a casa de su hija **Nandita.** El traslado era fácil pues las **dos** viviendas (la de Sanguily con su esposa Felicia y el matrimonio Cuervo-Sanguily, en la calle 27, del Vedado y la de los esposos Sanguily-Nogueira en la calle de Paseo) se comunicaban por el fondo. Unos veinte días antes de su fallecimiento se instaló el enfermo en el primer aposento de la casa de **Nandita,** como él deseaba. Sentado en cómoda poltrona colocada en el ángulo izquierdo del citado aposento pasó los últimos días. Una pertinaz y a veces dolorosa disnea lo molestaba y obligaba a enmudecer, a quien fué el genio de la locuacidad, de la admirable causerie por donde se desbordaba a raudales, el caudal de su sabiduría. Con frecuencia se sobreponía a su tortura y hablaba, hablaba, hablaba... El día 23 parecía abatido. Habló poco. No se quejaba. Al caer la noche estuvo inquieto. Algo quería saber, o ansiaba decir con aquella su mirada de águila, que empezó a nublarse. La majestad de la muerte lo envolvía. Cerró los ojos como para dormirse. Era el sueño eterno. El gran hombre murió sin agonía. Como un **santo,** según el dicho de nuestros abuelos.

Pocos minutos después de su muerte nos fué dable llegar a la casa mortuoria a tiempo de poder besar por última vez la frente venerable del excelso varón por quien sentíamos la más profunda admiración que ser humano pueda inspirarnos. Tan entrañable devoción no le era desconocida y en la pasión con que lo reconocía haciéndonos su acompañante y confidente durante su gravedad, recibimos la más conmovedora recompensa.

Sus funerales y entierro se prorrogaron algunas horas para dar tiempo a que pudiera llegar de Camaguey y tomar parte en ellos su sobrino Julio, hijo de su idolatrado hermano del mismo nombre. El día 25, el féretro que conducía sus restos, envuelto en la bandera de la patria y colocado en una cureña según las ordenanzas militares por su alta jerarquía en el Ejército Libertador (coronel) y en las Fuerzas armadas de la República (brigadier) fué llevado en solemne procesión a pie, hasta el cementerio de Colón en donde recibió cristiana sepultura. Entre el acompañamiento figuraron el presidente de la República que cesaba en aquellos meses Alfredo Zayas y el electo Gerardo Machado.

Al cumplirse hoy ocho años de la eterna desaparición del gran cubano ¿qué mejor tema del lejano ayer podíamos elegir que el de su biografía, evocando aquella vida fecunda en virtudes y ejemplos, que puede presentarse a los cubanos de todos los tiempos como la más digna de admirarse y seguirse?

Manuel Sanguily y Garrite habló poco durante su vida del origen de su familia. Todos sabíamos, sin embargo, que la rama de su padre era francesa, y la de su madre inglesa. El poeta y diplomático Pichardo, ministro-consejero de nuestra Embajada de Madrid fué, por cierto, causa indirecta de que Manuel revelara muchas noticias de sus progenitores. Veraneaba Pichardo en un pintoresco lugar de los Pirineos, Salies de Bearn, y paseando por sus afueras le sorprendió encontrarse en el boulevard Saint-Guily. Creyó que el nombre de ese paseo y el apellido de los Sanguily de la Habana eran una misma cosa y se apresuró a enviar al que estas línea escribe una postal con la vista gráfica de la Avenida y algunos informes sobre el asunto. Llenos de curiosidad corrimos a casa de Sanguily, que vivía entonces en la loma de la Universidad, con ansia de averiguarlo todo. Nos acompañaba el brillante cronista M. Fernández Cabrera, —arrebatado poco después por traidora tisis—para que redactara una crónica para **El Fígaro** con lo que Sanguily nos contara.

—Nuestros tatarabuelos, comenzó diciendo Manuel, franceses de pura raigambre, tuvieron prolífica familia. Parte de ella vinculó en la Provenza, país sumo de idealidades, donde a través de los siglos luce con el sol la gloria de Clemencia Isaura, loada por trovadores y felibres; otra parte buscó la grandiosidad abierta y comunicativa del mar, costas mediterráneas; otra emigró a la América fabulosa!... De la rama que se fué a Burdeos hubo un joven con espíritu industrial que desviándose hacia Biarritz, fomentó un balneario; marcháronle francos sus negocios; hízose millonario; banquero; luego, ya, sin hijos, altruista, filántropo... Ha muerto, y el pueblo le premia perpetuando su memoria; prenda de gratitud e intención de estímulo.

—Entonces su apellido...

—Nuestro abuelo lo castellanizó.

—¿Quizá por evitar persecuciones, cuando el revuelto período napoleónico?

—Desconozco la causa; pero esa no debe ser. Los primeros políticos del linaje fuimos nosotros. Por cierto que se conserva en archivos y bibliotecas un folleto impreso en New York, año 1868, "Vindicación de los cubanos atacados por "La revolución", en el cual se asegura que nuestro padre, en la agonía, entregó a mi hermano Julio un rifle obligándole a juramento para que luchara sin tregua con él hasta conseguir la Independencia patria; y ello es imaginario. Mi amor a la verdad histórica me lleva a negar tal gesto que fuera de un soberbio romanticismo.

No tenía dieciocho años cumplidos Manuel Sanguily cuando el presidente del **Liceo de la Habana** Jose Manuel Mestre lo obligó a pronunciar su primer discurso. El **Liceo** estaba establecido en la plazuela de la Catedral, en una casa al fondo de la que hoy vive el doctor Ricardo Dolz, y que daba también a la calle de Mercaderes. Se celebraba allí un torneo literario acerca de **las tres unidades dramáticas.** Era en una de las famosas **tertulias dominicales** que allí se celebraban en 1866 y el discurso de Sanguily fué tan notable que mereció los más cálidos aplausos de quien era ya muy competente crítico literario, Rafael María Merchán. Ese trabajo se publicó en el diario reformista **El Siglo,** con la misma pluma que más tarde ese mismo autor escribió su gran artículo de tendencias separatistas **Laboremus** y de donde nació el nombre de **laborantes** que se le dió a los que trabajaban en la sombra por la independencia.

El segundo discurso lo dijo Manuel Sanguily en el colegio **El Salvador,** de cuyo plantel era profesor. Lo pronunció con el pie en el estribo, como si dijéramos, camino de la manigua. Era el mes de diciembre de 1868, y la revolución había estallado el 10 de octubre. Manuel se disponía a unirse a los revolucionarios cuando supo que su hermano Julio —con un grupo de jóvenes— se le había adelantado y habían desembarcado en Camagüey, en la primera expedición del **Galvanic.** No tardó Manuel en seguirlos y en enero del 69, expedicionario del segundo viaje del **Galvanic,** logró llegar a las costas camagüeyanas con diez compañeros mientras que los veinte y tres restantes que completaban el total eran apresados por el cañonero **Conde de Venadito.** Sanguily se agregó al llegar a la manigua a una compañía de infantería compuesta en su mayoría de esclavos, al mando del campesino capitán Mestril, que no encontró mejor empleo que darle al joven habanero recién llegado que el de mayoral de una carreta. Hubiera sido cosa digna de guardarse por las generaciones futuras una fotografía de Manuel Sanguily arreando los bueyes de una carreta con la característica vara del aguijón! Cuando pudo ponerse al habla con los personajes de la manigua prestó buenos servicios convenciendo a los de la Junta de Santa Clara para que sirvieran de trait d'unión entre los camagüeyanos y Céspedes para que fuera viable la asamblea de Guáimaro y la Constitución que de allí nacía. En ese memorable día de 11 de abril de 1869 pronunció su tercer discurso (primero de la manigua) en homenaje al contigente de la raza de color que se había unido a la Revolución. Ignacio Agramonte —que era muy entusiasta y efusivo— tomó la iniciativa subiéndolo, en persona, a un taburete, desde donde pronunció la cálida arenga.

Su actuación en el campo de la Revolución llenaría muchas páginas si fuéramos a narrarla con todos sus pormenores. Hay dos episodios de aquellos días que él recordaba siempre conmovido. Era uno de profunda amargura patriótica y otro de tristeza fraternal infinita. El Primero fué su conferencia con el general Vicente García para hacerlo desistir de la nefasta insubordinación de las Lagunas de Varona. ¡Cómo sufriría la rectitud y patriotismo de Sanguily ante el gesto del díscolo e incomprensivo general! El otro recuerdo fué el doloroso instante en que pudo recoger el último suspiro de su íntimo compañero Rafael Morales. Este insigne revolucionario, tan injustamente olvidado, se curaba de una herida de bala que le había destrozado las quijadas y atravesado la lengua, en un rancho de la Sierra Maestra. Julio y Manuel Sanguily se curaban allí también de mortal paludismo. Morales se agravó, sin duda por habérsele infectado la herida y murió inesperadamente la noche trágica del 15 de septiembre de 1872. Cuando Manuel oyó el estertor de la agonía de Morales, Julio estaba casi moribundo y él tan postrado que casi no pudo moverse. Solo aquellos tres gloriosos patriotas estaban en el mísero bohío. Al día siguiente llegaron cuatro trabajadores de la serranía a enterrar el cadáver de Moralitos. "Yo me levanté de mi camastro como de una tumba—escribió más tarde Manuel Sanguily—y apoyado en un palo fuí a rastras detrás de aquellos restos, como si fuera yo la muerte misma que asistiera al entierro".

Durante la tregua del Zanjón fué el separatista irreductible. El **solitario** llegó a decírsele ante su actitud de rebeldía sin desmayos. Dió un viaje a España y se recibió de abogado en la Universidad Central, pero al regresar renunció al ejercicio de la profesión por no hacer los juramentos de fidelidad que se exigían. Cultivó en esa época su privilegiada inteligencia adquiriendo la inmensa cultura que llegó a poseer. Tenía una memoria prodigiosa.

—¿Cuánto tiempo tardará usted en aprenderse de memoria un discurso de Piñeyro, que he recibido? —le preguntó un día el gran artista Fernando Arizti, con cuya hija Felicia había de casarse poco después.

—El tiempo que tarde en leerlo— contestó con arrogancia Sanguily.

De tan dura prueba salió airoso, con asombro de los concurrentes a aquellas tertulias del renombrado pianista y compositor.

Su carácter y civismo se revelaron, durante aquella época de tregua pacífica, en numerosos actos. Fuimos testigos de algunos de ellos y por no citar más que uno recordaremos su entereza desde la tribuna del teatro Sauto, de Matanzas, cuando el cubano Conde de Macuriges, secretario de aquel gobierno, pretendió arrebatarle la palabra al conmemorar, con sus frases candentes, el episodio del fusilamiento de los estudiantes de Medicina. Como consecuencia de aquel rozamiento surgió al día siguiente un conato de duelo entre Luis Carbó, nervioso periodista que dirigía **La Aurora,** de Matanzas y el citado conde de Macuriges. Las autoridades impidieron el encuentro. Carbó era el padre de Sergio, el vibrante periodista de estos días.

A la Convención Constituyente llevó sus claras luces y redactó la magnífica evocación a Dios con que se encabeza nuestra Carta Magna.

Al instaurarse la República, Manuel Sanguily, fué elegido Senador por Matanzas, por espontáneo impulso del cuerpo electoral. Su indomable genio no le permitió solicitar ni cargos electivos, ni puestos en la Administración. En el alto cuerpo colegislador levantó su voz previsora contra el Tratado de Reciprocidad con los Estados Unidos de América promoviendo la justa parlamentaria más interesante que se recuerda entre nuestros senadores. Fué el debate de más altos vuelos políticos y patrióticos, al par que de grandilocuencia, entre los que tomaron parte, de que puede ufanarse el Senado Cubano. Las corrientes utilitarias de los tiempos al frente de la más pura idealidad, vencieron en aquella ocasión al patriota romántico. La opinión popular estuvo a su lado, sin embargo, y uno de los chispazos más bellos con que el alma del pueblo lo acompañó en su derrota fué el famoso soneto **La más fermosa,** de Hernández Miyares, que estaba en todas las bocas en aquellos días. Su proyecto de ley prohibiendo la venta de la tierra al extranjero, admonición enérgica contra la concupiscencia de los tibios patriotas, murió de inanición en la gaveta de una de las Comisiones del Senado. El andar de los tiempos ha demostrado cuán funesto fué aquel hermetismo de los legisladores.

Como Secretario de Estado en el gabinete del presidente José Miguel Gómez se llenó de gloria al sujetar con firme mano de estadista y diplomático la anunciada intervención del Norte cuando el torpe movimiento racista. El texto del admirable cablegrama redactado por Sanguily, en aquel momento solemne, dirigido al poderoso vecino, debía escribirse con letras de oro y guardarse en un cuadro como reliquia de dignidad patriótica colgado en los testeros del Capitolio. El contacto, no siempre puro, con la cancillería de Norteamérica, inspirada en la llamada política del dollar, no dejó de atormentar algunas veces a aquel dignísimo patriota. Cuando el Secretario Knox vino a la Habana, en aquel oscuro recorrido que hizo por la América Central en el año 1912, al cambiarse las cortesía de estilo, aquel personaje mandó a decir a Sanguily que hasta no recibir el cheque de cinco mil dólares en que se había tasado la muerte de un marino ocurrida en Guantánamo y de que resultó culpable el gobierno de Cuba, no fijaría la hora de la visita protocolaria. El subsecretario Patterson tuvo que dar algunas carreras para satisfacer la voracidad del ilustre huésped. Otro golpe recibió en su sensibilidad patriótica, poco después, de aquel vulgar Encargado de Negocios de la Unión Mr. Gibbson, que dejo ingratos recuerdos de su intemperancia y descortesía. Resuelta favorablemente una reclamación de cierta Compañía Norteamericana. La Hacienda cubana se dispuso a pagar su importe, después de enfadosas discusiones diplomáticas. Sanguily avisó a la Legación Americana para que fueran a su despacho a recoger el dinero, y a toda prisa se personó Gibbons que tenía la doble representación de su gobierno y de la entidad acreedora. Al entregarle Sanguily el cheque, el diplomático lo rehusó, exigiendo **dinero en efectivo.** El Secretario, después de envolverlo en una de esas miradas despectivas con que sabía agraviar a los audaces, ordenó que complacieran al exigente Encargado, pero le volvió la espalda y lo dejó solo en el despacho hasta que funcionarios de Hacienda fueron a llevarle el dinero.

De Día en Día

"UN ricacho americano, procesado por introducir clandestinamente en Cuba mariguana, se fugó en un avión."

La aventura no pudo tener un final más lógico.

Es natural, tratándose de cigarros, que viniera "la del humo".

"Figura un republicano en el futuro gabinete de Franklin Roosevelt."

¡Tendría gracia que los republicanos se dispusieran a hacer política cooperativista!

"Será observada una niña en el Hospital Las Animas. No se sabe el mal que padece."

¡Pobrecita! ¡Y pensar que, a lo mejor, lo que tiene es hambre!

"Confirmado un fallo sobre el pago de sueldos."

Nos extraña que se haya destacado tanto esta noticia, pues desde hace tiempo, todos los fallos sobre el pago de sueldos se vienen confirmando.

Por desgracia.

Los oficiales del Ejército Español que facilitaron la fuga de los aristócratas huidos de Villa Cisneros y se marcharon con ellos, han sido separados de sus cargos, por un decreto del Premier Azaña.

Decreto análogo al que firmó aquel antiguo caballero, renunciando a la mano de Doña Leonor.

Está anunciada para mañana la celebración de unas trascendentales elecciones en Irlanda.

Mañana es martes y es mal día.

Aunque, bien mirado, para celebrar elecciones, ningún día es bueno.

Los Estados Unidos se preparan para participar en la 7a Conferencia Pan-Americana.

Veremos a ver qué frutos produce esta séptima conferencia.

La sexta, siquiera, dejó de recuerdo un arbolito.

Tartarín de TARASCON

Por tener ropa hecha con tela robada, fué preso

El acusado quedó en libertad. Una mujer acusa a un hombre de amenazas de muerte. Robo

El vigilante 1035, arrestó a Nao Sosonna, vecino de San Ignacio 67, por acusarlo Manuel Cano Montero, propietario del bazar de ropa situado en Monte 291, de tener en su poder un pantalón con tela al igual que le habían robado el día 16 del actual.

Expuso Cano que con motivo del robo que le hicieron en su establecimiento, se dedicó a investigar quién o quiénes pudieran ser los autores del hecho, por lo que al transitar por la calle de San Isidro, vió en una tintorería cuando planchaban un pantalón con la tela igual a la sustraída.

Pacientemente esperó a que el dependiente terminara su labor, preguntándole de qué persona era esa prenda de vestir, siendo informado de que pertenecía al Sosonna, por lo que solicitó su detención.

Sosonna manifestó que el día 11 del actual, compró la tela a un sujeto desconocido, mandándose después a confeccionar con ella el pantalón.

El Juez de guardia diurna, doctor Potts, dispuso la libertad del acusado, por no haber méritos suficientes para enviarlo al Vivac.

AMENAZAS DE MUERTE

Berta Rossell, vecina de Lealtad 145, dió cuenta a la policía, que Hipólito Gutiérrez Gutiérrez, vecino de Lealtad 155, constantemente la amenaza de muerte, presentándose en su casa y repitiendo tales amenazas, por lo que teme lleve a vías de hecho sus intenciones.

El acusado fué detenido por la policía y remitido al Vivac.

ROBO

A la policía participó Celestina Romero Mendoza, vecina de Milagros y Goicuría, que de su domicilio le habían robado ropa y dinero, cuya ascendencia no puede apreciar. Para cometer el hecho, los ladrones tuvieron necesidad de romper una puerta.

Compañía TRASATLANTICA ESPANOLA
SERVICIO DE VAPORES CORREOS

El Trasatlántico:
"HABANA"
Saldrá de la Habana el día 15 de Febrero.
Para VIGO, CORUÑA, GIJON, SANTANDER Y BILBAO.
Vía New York.

PARA VERACRUZ
VAPOR "HABANA": FEBRERO 8

El Trasatlántico:
"MAGALLANES"
Saldrá de la Habana el día 8 de Febrero.
Para:
LAS PALMAS DE GRAN CANARIA
Vía Centro América.

El Trasatlántico:
"MARQUES DE COMILLAS"
Saldrá de la Habana el 21 de Febrero.
Para:
CADIZ Y BARCELONA
Vía New York.

GARCIA & DIAZ, Ltda.
Agentes Generales
Palacio de la Lonja. Teléfonos: M-6911 y M-6912

Empresa Naviera de Cuba

Apartado No. 2490, Dirección Telegráfica: EMPRENAVE
Claves en uso: A. B. C., 4a. y 5a.
Edición Western Unión Walkims and Apedix
SAN PEDRO No. 6.—HABANA

TELEFONOS: A-6236. Pasajes y Fletes: A-5315. Información general: A-4730 Departamento de Tráfico: A-3963. Almacén. A-5034: Segundo Espigón de Paula: M-2680: Tercer Espigón de Paula.

NOTA.—Las escalas de Port Au-Prince, Aux Cayes (Haití), San Pedro de Macoris R. D. Aguadilla Mayaguez y Ponce P. R. Kingston, (Jamaica), son eventuales, esto es, se harán cuando el pasaje o la carga lo amerite

VAPORES EN SERVICIO: Presidente Machado; Baracoa, Cienfuegos, Eusebio Coterillo, Gibara, Guantánamo, Habana, Joaquín Godoy, Julián Alonso, La Fe, Las Villas, Manzanillo Rápido, Santiago de Cuba y Camagüey.

PUERTOS DE ESCALA: COSTA NORTE. — Puerto Tarafa Nuevitas, Manatí, (Victoria de las Tunas), Puerto Padre, (Chaparra) Gibara, (Holguín), (Velasco Bocas), Vita, Banes Nipe, Mayarí, Antilla, Preston, Sagua de Tánamo (Cayo Mambí), Baracoa, Guantánamo, (Boquerón y El Deseo) y Santiago de Cuba.

COSTA SUR.—Cienfuegos, Casilda, Tunas de Zaza, Santa Cruz del Sur, Manopla, Guayabal, Manzanillo, Campechuela, Media Luna, Niquero, Ensenada de Mora y Santiago de Cuba.

COSTA NORTE de VUELTA ABAJO.—Bahía Honda, Río Berracos, Puerto Esperanza, Santa Lucía, (Minas de Matahambre). Río del Medio, Dimas, Arroyo de Mantua y La Fe.

REPUBLICA DE HAITI.—Fort-Au-Prince, Aux Cayes.

REPUBLICA DOMINICANA.—Santo Domingo. San Pedro de Macoris y Puerto Plata.

PUERTO RICO.—SAN Juan, Aguadilla, Mayaguez y Ponce.

JAMAICA.—Kingston.

COMPANIA TRASATLANTICA FRANCESA
Línea Francesa — French Line VAPORES CORREOS
Para el HAVRE La Nueva Motonave
"LAFAYETTE"
Saldrá de la Habana el
13 de Marzo 1933, a las 12 m. para
el HAVRE (vía New York)
Con dos días de estancia en NEW YORK
Llegará al HAVRE el 25 de marzo
Admite pasajeros de
CAMARA Y DE TERCERA CLASE
para el Havre
Acepta CARGA para el Havre
IMPORTANTE
Una oportunidad que se les brinda a los pasajeros de cámara y de tercera clase, para hacer un viaje de la Habana hasta Europa en un lujoso trasatlántico de la línea de New York, que les ofrece todos los adelantos modernos.
Para más informes dirigirse a:
O-Reilly No. 9 ERNEST GAYE Teléfono: A-1476
Apartado 1090 HABANA

PANAMA PACIFIC LINE
BUQUES TURBO-ELECTRICOS DE
33.500 Toneladas.
PROXIMAS SALIDAS:
"PENNSYLVANIA" para San Francisco
vía Panamá Enero 24.
"CALIFORNIA" para New York
Enero 27.
En la magnífica clase de turista a NEW YORK
$ 75.00 IDA Y VUELTA.
Agentes:
THE WEST INDIES SHIPPING & TRADING CO.
Wm. H. Smith, Presidente.
OBISPO, 75. TELEFONO: A-7322.

M.E.C.D. 2016

Información Católica

VARIOS CULTOS QUE SE ANUNCIAN PARA MAÑANA EN DIVERSAS IGLESIAS

EN LAS SIERVAS DE MARIA

La semana del Jubileo Circular se ajustará al siguiente programa:

Todos los días a las 8 a. m. se expondrá a S. D. M. y a continuación la Misa cantada.

A las 5 y media p. m. será la reserva.

El jueves predicará el R. P. C. Padres del Inmaculado Corazón de María y el domingo el R. P. Llaguno Párroco de Paula.

El domingo además de las misas de costumbre habrá otra a las 11 a. m. armonizada con motetes.

La Capilla de las Siervas de María se halla situada en 23 y F. Vedado.

EN LA IGLESIA DE LA MERCED

Misa cantada mensual a Nuestra Señora de la Merced, piadoso ejercicio y plática.

Se ruega la asistencia a los cofrades de la Muy Ilustre Esclavitud de la Merced.

EN LA IGLESIA DE SAN FRANCISCO

Los piadosos ejercicios de los Trece Martes de San Antonio.

Por la mañana a las 7 y media

Por la tarde a las 5 y cuarto.

EN MARIA AUXILIADORA

Los martes Perpetuos de Don Bosco, a las 8 y media a. m.

EN LA CAPILLA DE LAS ESCUELAS PIAS DE SAN RAFAEL

A las 9 a. m. misa cantada y ejercicio de los Trece Martes por la Pia Asociación de San Antonio de Padua de la Iglesia de Monserrate.

EN LA IGLESIA DEL SANTO ANGEL

A las 8 a. m. Misa cantada en honor de San Rafael Arcángel.

EN LA IGLESIA DEL CARMEN

A las 5 y media p. m. los solemnes cultos del Mes del Niño Jesús de Praga.

MISIONES PARA LA COLONIA POLACA

En la Iglesia de la Merced, empiezan hoy lunes 23, Santas Misiones para la Colonia polaca por el Presbítero Miguel Salowiski de la Congregación de los Hijos de San Vicente de Paúl con el siguiente horario:

A las 9 a. m. Misa y plática. A las 8 y media de la noche, Rosario, cánticos de Misión y sermón.

Se invita a la Colonia Polaca, a estas Misiones, que terminarán el domingo 29 del actual.

El Padre Misionero, se hospeda en el convento de la Merced.

FIESTA HOMENAJE POR LA CONVERSION DE SAN PABLO

El miércoles 25 a las nueve de la mañana se celebrará en la iglesia de la Caridad una misa solemne en honor de San Pablo por la fecha gloriosa de su Conversión. La distinguida dama María Polo que patrocina dicha fiesta, invita a sus amistades y devotos del Apóstol, a ese homenaje de espiritual recuerdo al Iluminado de Damasco.

ES SATISFACTORIO EL ESTADO DEL ARZOBISPO MONS. MANUEL RUIZ

Es altamente satisfactorio el estado pos-operatorio de Monseñor Ruiz, nuestro amadísimo Prelado.

Ayer se llevó a cabo la primera cura quedando los médicos muy satisfechos del estado general del ilustre enfermo y en particular de la operación practicada el día anterior.

Hacemos votos al Altísimo por su restablecimiento, rogando a los fieles oren por la salud del estimado Pastor de la Archidiócesis de San Cristóbal de la Habana.

RESULTARON BRILLANTES EN BAUTA, LOS EXAMENES DE LA ESC. PARROQUIAL

En días pasados se celebraron en la Escuela Parroquial de Bauta, que con tanto celo dirige y sostiene el párroco Reverendo Padre José María Fernández Gayol, los exámenes generales, bajo la presidencia del propio parroco la directiva formada por señorita Avallaneta, Cándida Maciá, Brígida Maynur y con la asistencia de los padres de los alumnos.

Después de verificados los ejercicios en los cuales los alumnos demostraron sus conocimientos en las diferentes asignaturas examinadas, el Tribunal acordó conceder las siguientes calificaciones.

Sobresaliente: Santiago Laffont (quien además aparece su nombre en el cuadro de honor); Mario Ravelo; José García; Manuel Miguel, Andrés Perdomo y Diosdado Pérez.

Notables: Armando Perdomo; Gerardo Leal; Calixto Raveló; Antonio Laffont; Luis Rodríguez; Carmen Rodríguez; José Falero; Alfredo Fernández; Isidoro Gutiérrez; Angel Hernández; Carlos Leal; Martín Sandoval y Oscar Miguel.

Aprobados: Francisco Quintana; Rodolfo López; Raúl Marrero Osmalia Badosa; Agueda Rodríguez; Hilda Cruz.

Todos los alumnos fueron muy felicitados y aplaudidos al recibir sus calificaciones, como premio a los esfuerzos escolares de todo un curso escolar.

En la actualidad cuenta la Escuela con 30 varones, cinco hembras y siete de ingreso.

En el próximo curso que se inaugura el día siete de enero, comenzarán las clases de inglés a cargo del señor Dennis Mederos Moteolongo, gratuítamente.

Desde este curso se inauguran dos premios:

Uno de cinco pesos para el alumno que en los exámenes de junio ocupe el primer puesto en Religión y Moral.

Otro de tres pesos en las mismas condiciones para Geografía de Cuba.

El DIARIO DE LA MARINA, felicita sincera y efusivamente al P. Fernández Gayol, por la labor educacional que está realizando en Bauta a favor de los niños pobres.

DECIMO DE LOS JUEVES EUCARISTICOS DE LOS CARMELITAS DEL VEDADO

Con solemnidad extraordinaria se ha celebrado en los Padres Carmelitas del Vedado, el décimo de los quince jueves eucarísticos.

Iniciáronse los cultos, a las ocho y media a. m. en la que ofició el P. Ambrosio, de San José.

Terminada la misa, se hizo el ejercicio del día, ocupando la cátedra sagrada el Superior Rvdo. P. Hilarión, quien pronunció una bella y sentida plática sobre la Eucaristía.

Asistió una numerosa y selecta concurrencia.

La parte musical fué interpretado por el coro de la iglesia compuesto por distinguidas señoritas de la barriada, bajo la dirección del propio P. Hilarión, quienes interpretaron bellas piezas eucarísticas.

Nuestra felicitación al Supremio P. Hilarión, por la solemnidad con que celebra estos cultos a Jesús Sacramentado.

ANUNCIESE Y SUSCRIBASE AL DIARIO DE LA MARINA

N. GELATS y Cía.

Habana. BANQUEROS Aguiar 106-108

Vendemos cheques de Viajeros

Pagaderos en todas partes del mundo

y Cartas de Crédito Circulares

en las mejores condiciones.

"SECCION DE CAJA DE AHORROS"

Recibimos Depósitos en esta Sección Pagando el 3 por 100 Anual. Todas estas operaciones pueden efectuarse también por correo

Crónica Social

EL CONCIERTO DE MANUELITA JIMENEZ

En el gran Teatro Nacional.

La primogénita hija de Lico Jiménez, pianista y compositor que, como pocos compatriotas conquistó para su Cuba amada, las más legítimas y ostensibles glorias por su inspiración prodigiosa, la técnica impecable y temperamento artístico consiguió ayer un resonante triunfo, al presentarse por primera vez ante la sociedad cubana, que admiró sus excelsas facultades de artista, ratificando cómo la posteridad inmortaliza al genio desaparecido en Hamburgo, a mediado de enero de 1917

La sala de nuestro coliseo, invadida de familias, predominando en justo alarde de comprensión del refinado y sublime arte de la música, la numerosa colonia alemana, inglesa, italiana y francesa que reside en la capital y poblaciones de provincias, formaba elegante marco en que había de destacarse por su maravilloso influjo musical, la gentilísima Manuelita Jiménez.

La Orquesta Filarmónica de la Habana, puede enorgullecerse de haber auspiciado este Concierto, que tendrá en los anales de la música contemporánea perdurabilidad merecida.

Hija de un cubano nacido en la escondida ciudad de Trinidad, protegido por su coterráneo Justo Germán Cantero, salió para Hamburgo, un año antes de la revolución del 68. Alumno del célebre Armbrust, pasó a Leipzig y con Julián, su padre. que fué gran violinista y su hermano Nicasio que era notable violoncelista, poco después de haber tenido como mentores a Moschelles y Reinecke, formaron el famoso «Trio des Negres», según el diccionario de Schubert, calificado así pintorescamente por la crítica alemana.

En el victorioso recorrido que hicieron los pudo escuchar Liszt, en la interpretación de Schuman, los atrajo a su morada y abrazó entusiasmado. Wagner los agasaja y prende una flor en el saco del egregio pianista. De Alemania van a París, donde Marmontel, sube al proscenio y lo abraza frenético y asombrado.

A los seis meses de ingresar en el Conservatorio de París, en un torneo de 22 profesores entre de los que figuraba el insigne pianista español señor Tragó, gana el Primer Premio, concedido por el tribunal constituido por Dubois, Pfeiffer, Gounord, Fetis, Massenet y Saint Seans.

Al cumplirse 54 años de su inenarrable y brillantísimo éxito, alcanzado el 4 de junio, en el entonces Teatro Tacón, y a los casi nueve lustros de su definitiva ausencia de la tierra que le vió nacer el año 1855, entre las lomas de Escambray, en la provincia de Santa Clara, recoge Manuelita, los estruendosos aplausos de un conglomerado social que rinde pleitesía y ofrenda sus flores más bellas de admiración a la gallarda heredera de ese astro luminoso que el tiempo y la democracia de un pueblo ávido de libertad y de amor recíproco, manifiesta con el rango de su presencia y sus reiteradas ovaciones.

Sabíamos que en el 16, un año antes del triste día en que se extinguiera la apreciable existencia de ese portentoso musicólogo que le dió el ser, a pesar de las exigencias profesionales de un tribunal inexorable, había sido laureada al interpretar «Variaciones» de Sinding, para dos pianos acompañado de su digno padre.

Apartado de las enseñanzas de Lico Jiménez, en el 18, mereció idénticas alabanzas, en su labor conjunta, al profesor Schaswenka. Su ruidosa interpretación del «Concierto Op. 37» (do menor) de Beethoven, en el 29 y en «Musikhalle»-Kieiner Saal en 1932 y su insuperable actuación como intérprete de Searlatti, Mozart y Debussy culminaron en su apogeo al hacer su aparición como organista y pianista a la vez con el programa ecléctico que abarcaban obras de Bach, Scarlatti, Chopín, Debussy y Falla.

Demostrando la plenitud de su excepcional capacidad artística, na brindado a la sociedad cubana que no le es fácil trasladarse a Europa para escucharla, la exquisita inspiración de su ternura y talento extraordinario.

Un verdadero poema musical fué el que ayer ha deleitado a la élite social habanera compuesta por insignes trovadores en la rima, el canto y la composición congregada en homenaje de simpatías a la señorita Manuela Jiménez.

Hélo aquí: Estudio Sinfónico para orquesta y piano.

Homenaje a Milanés, Vals Capricho al piano.

«Variaciones Sinfónicas» de César Franck compuesto el 85, por el ilustre hijo de Lieja, de una dificilísima complicación técnica e instrumental.

La orquesta dirigida por el maestro Amadeo Roldán, le acompañó magistralmente.

Tannhauser (a) Banacal del 1er. acto) 1a. audición donada, por el doctor Leopoldo R. Mederos. (b) Obertura.

La casa de Giralt, facilitó el piano Steinway, que usó la señorita Jiménez.

Ramos de lindas flores, cestos preciosos y hermosos bouquets le dedicaron los mil admiradores que en Cuba ya cuenta la gentil pianista.

De la concurrencia, en los palcos pudimos saludar a las señoritas Esperancita y Aracelia Capestany, las bellísimas y cautivadoras hermanas del subsecretario de Justicia, doctor Manuel Capestany, que las acompañaba, Rosita, América, Eloína, Dulce Ma. Aurora y Dora Delgado González, las airosas y atentas hijas del general Manuel de J. Delgado, secretario de Comunicaciones. Frede Guillén; Avelina Lendian; doctora Catalina del Pozo; Rosa Yarini; Berta Garbalosa; Gudella Cabada; Angelita López; Lolita Ayón; Neda y Elia Dou; Charito y Alicia Urrutia; Fela y Antonia Villegas; las Aranguren; Conchita Valdés; Margot Hernández; Ondina Bermudes; Evangelina Quesada; Dinora y Emilia Vigoa; Berta Menéndez; Emelina Surís; Rosa Hernández; Asunción Torres; las hermanitas Matienzo; Herminia Finlay Navarrete; Juanita Larreinaga; Susanita Herrera; doctora Carmen Lola Rodríguez Alfonso; Zenaida y Erminta Cuesta Rendon; Carmen Valdés; Hilda García; las niñas del doctor Muñoz Ginarte; Mercedes Medina; María Josefa Rouviers y muchísimas por lunetas, butacas y platea.

Señoras en número, por lo crecido, imposible de reseñar, amén de ser desconocidas para el cronista algunas, por ser extranjeras, como señalábamos al principio.

Mencionaré a la señora Caridad Chacón de Guillén; Joaquina Rodríguez; la señora del señor Pablo Herrera; doctora María Latapier de Céspedes; Julia Soler de Ayón; Carmen Blanco de Trillo; Panchita Romero de Hereaux; Amparo Tejera de Bermudes; Florinda Otero de Torres; Gonzalina Finlay de Farcía; Adelaida González de González; Carmita Fallás; Graciela Valdés; Blanca Pereira de Agüero; Numancia Gil; Mercedes Suárez; Panchita Arce la esposa del coronel Lino Dou; Mercedes Mora de Suárez Rocabruna; América Blanco, la esposa del representante Eladio González; la distinguida y connotada soprano Zoila Galvez de Andreu; la señora de González Dorticós; señora del maestro Tomás, director de la Banda del Distrito Central de la Habana; la del señor Carlos Martí, secretario del Centro de Dependientes; señoras Lussenhopp; Antonia B. de Ferro; la de Albertini; Otilia Sterling de Ruibal; Concepción Y. de Santos; Julia y Margot Hernández; Emma Escobar; señora Huer; Inpberphill; señora Lepobel; señorita Temuer, y tantas que haría prolija la enumeración.

La Directiva en pleno del Club Atenas, con sus distinguidos familiares coadyuvaron al resonante y esplendoroso resultado de la grandiosa fiesta, así como de otras sociedades y organizaciones artísticas.

Para el secretario general de esta cultísima colectividad doctor Laureano López Garrido; Antero Valdés Espada; doctor Juan Jérez Villarreal; Pablo Herrera; Manolo Delgado; Juan Aranguren; el señor Matienzo; doctor Ramiro Cuesta Rendón; señor Bienvenido Pedroso; el poeta Guillén; ingeniero Gustavo Urrutia; doctor Benjamín Muñoz Ginarte; Narciso Trillo; Cala, y tantos que cooperaron al mejor éxito del homenaje, queda consignado el aplauso y la felicitación del cronista.

Esperamos ofrezca la señorita Manuela Jiménez, otra fiesta, patrocinada también por la Orquesta Filarmónica de la Habana, que sería un nuevo triunfo del señor Amadeo Roldán y otra victoria de la gallarda y talentosa pianista Jiménez.

EN HONOR DE MARTI

Para la noche del 28 de enero, fecha del nacimiento del Apóstol, prepara una conferencia el señor Zulueta Galarraga, en los salones de la sociedad Orientación.

CLUB MODERNO

La fiesta que en el Teatro de los Torcedores, efectuó la sociedad que preside el señor José Luis del Pino, y en la que tuve el honor de hacer el discurso final después del programa artístico que presentaron, quedó lucidísima.

De ella escribiré también.

LAS HERMANAS OBLATAS

El estado perentorio de sus negociaciones, la situación imperante con lo que afecta al alumnado del Colegio de las Hermanas Oblatas de la Providencia que con tanto amor como virtudes católicas e ilustración pedagógicas tienen esas abnegadas monjitas, obliga a la Asociación de ex-Alumnas, a verificar nuevos eventos, fiestas distintas en beneficio de las mismas. El acto teatral llevado a cabo en el cine del señor Heliodoro García Rojas, en Neptuno y Perseverancia, con su buen resultado artístico y social no ha sido ni es en mucho lo que necesita ese plantel que en treinta y largos años, sirve a la República mejorando a sus hijos en todos los aspectos que la enseñanza pública requiere para el progreso y felicidad de sus habitantes.

Hay en perspectiva otras fiestas, para organizarla tomarán parte los cronistas.

NUEVO CLUB

Para la noche del 28 anuncia baile en sus salones de Oquendo y Virtudes. El Sr. Nicolás Cuéllar su atento presidente se halla disponiendo las invitaciones que habrán de repartirse.

Alberto Coffigny ORTIZ

Anuncios Clasificados de Ultima Hora

ALQUILERES

A-1 Habana

SE ALQUILA: el 1er piso San Rafael esquina a Campanario. Sala, comedor y 3 cuartos y servicios, todo moderno. Informes en la bodega.
A-1 2398 22 Ene. 25

ALQUILO PRIMER piso de San Rafael 111, con sala, saleta, comedor, tres cuartos, cuarto criados, baño intercalado y demás servicios modernos. Informan: 107 bajos. Telf. U-7926.
A-1 1731 16 Ene. 23

LUZ 18, BAJAS, esquina a Habana, sala, recibidor, 3 habitaciones, cuarto de criados, cocina y baño, buen patio. Precio reducido. Llaves e informes: Bodega.
A-1 2380 22 Ene. 25

MONTE 83, ENTRE Aguila y Revillagigedo, primer piso. Sala, recibidor, tres habitaciones, cocina y baño moderno. Informes en los bajos. «The Stadium».
A-1 1281 22 Ene. 25

REVILLAGIGEDO 1. Alquilo las dos plantas, independientes, frescas con sala, recibidor, tres cuartos, comedor, servicios modernos y un cuarto en la azotea, con servicios y baño. De 9 a 11 y de 2 a 5.
A-1 2334 22 Ene. 27

MODERNO SEGUNDO piso, Animas 115, entre Perseverancia y Campanario, recibidor, sala, tres cuartos, baño intercalado, saleta, cocina, servicios. Llave bajos. Informan; C. número 8, Vedado. Telf. F-6405.
A-1 2229 21 Ene. 26

A-2 Vedado y Principe

SE ALQUILA: La casa calle 14 No. 189 entre 19 y 21, Vedado 4 amplias habitaciones. Sala, comedor, 2 baños, portal y jardín, precio de situación. Informan en la misma su dueño, calle 13 No. 99, entre 12 y 14.
A-2 2390 22 Ene. 25

VEDADO: CALLE 6 No. 218, entre 21 y 23. Se alquila casa chica, moderna, con 3 cuartos y cuarto para criados. En la misma dan detalles.
A-2 2335 22 Feb. 1

CALZADA 139: Jardín, portal, sala, hall central, cinco habitaciones, dos baños intercalados, comedor al fondo, cuarto con servicios para criados y garage. Fabricación moderna. Informes: A-4138. Sr. Piña.
A-2 2348 22 Feb 1

VEDADO: 5a. NUM. 32, esquina a F. alquilo bajos modernos; 4 cuartos, sala, comedor, baño intercalado, cocina gas, portal y jardín. U-6788.
A-2 2355 22 Ene. 27

A-5 J. del Monte y La Víbora

ALQUILO: POZOS DULCES 22, bajos, amplia casa, sala, saleta, 3 cuartos, regio baño intercalado, comedor al fondo y cocina. Informan en el 24 bajos.
A-5 2354 22 Ene. 31

A-12 Solicitud de Alquileres

SEÑORITAS: desean habitación con todo servicio en casa particular de moralidad En el radio de Galiano a Belascoaín Cambiamos referencias Telf. F-2669.
A-12 2345 22 Ene. 25

B-1 Casas-Apartamentos

MONTE 83, entre Aguila y Revillagigedo. Apartamento interior, sala, 2 habitaciones grandes, baño y cocina, precio reducido. Informes en los bajos.
B-1 2382 22 Ene. 25

B-2 Naves y Locales

PARA UN BUEN ESTABLECIMIENTO

Se alquila magnífico local, moderno, situado en O-Reilly número 51, entre Aguacate y Compostela Informes: por los Telfs. M-7911 e I-2692.
U-H.

B-4 Habitaciones

ALQUILO UN cuarto para hombres solos en la azotea del edificio Sol 99 esq. Villegas, agua abundante y servicio sanitario cómodo. Informes en el mismo.
B-4 2353 22 Ene. 31

SE ALQUILA UN salón para academia o habitación con sus servicios, entrada independiente, es casa particular. Calle Baños 63 entre 23 y 25, Vedado.
B-4 2331 22 Ene. 24

SE SOLICITAN

S-1 Criadas y Criados

SOLICITAMOS SIRVIENTAS, damos colocación, casa y comida, por 40 centavos, hágase nuestra asociada y siempre estará amparada. Gervasio 140 entre Zanja y San José.
S-1 2384 22 Ene. 24

SE SOLICITA CRIADA española, de más de 25 años, que sepa servir bien la mesa y tenga buenas referencias, $20.00 y uniformes. Calle 15 número 280, entre 2 y 4, Vedado, después de las 9.
S-1 2379 22 Ene. 24

S-2 Cocineras y Cocineros

SE SOLICITA UNA buena cocinera joven española, que sepa cocinar muy bien y sea limpia; tiene que hacer pequeña limpieza Que tenga referencias. Si no sabe cocinar bien que no se presente. Tiene que dormir en la colocación. Sueldo: $20.00. Calle 15 No. 448, entre 8 y 10. Vedado.
S-2 2388 22 Ene. 25

S-11 Agentes y Socios

PARA EMPLEO permanente, importante compañía. Necesito hombres formales, activos, bien portados. Solamente recibo por las mañanas. Gálvez Palmero. Infanta 118, esquina San Lázaro.
S-11 2346 22 Ene. 25

S-12 Solicitudes-Varias

SE SOLICITAN familias que quieran comer de casa particular, buena y económica. Calle E o Baños No. 63 entre 23 y 25, Vedado.
S-12 2332 22 Ene. 24

AGENCIAS DE COLOCACIONES

CUALQUIER CLASE DE empleado que necesite de oficina o para su casa particular, pídalo a la CUBAN AMERICAN EMPLOYMENT, los enviamos inmediatamente y absolutamente gratis. Tels. A-3343.
X 2340 24 Ene. 26

SE OFRECEN

O-1 Criados y Criadas

SE DESEA COLOCAR española, mediana edad para criada de manos, entiende algo cocina. Teléfono M-4588
O-1 2392 22 Ene. 24

SE DESEA COLOCAR una joven española de criada de manos o manejadora, sabe servir la mesa a la rusa; tiene buenas referencias. Informan: U-5897.
O-1 2399 22 Ene. 25

SE OFRECE SEÑORA joven recién llegada, cualquier trabajo, sin pretensiones, en la misma cocinera repostera, van al campo. Teléfono M-4593
O-1 2333 22 Ene. 25

SE DESEA COLOCAR una criada de color, con buenas referencias. Informan: F-3339.
O-1 2330 22 Ene. 25

SE OFRECE CRIADA de manos española, sabe servir muy bien la mesa es muy trabajadora y conoce bien todos los trabajos; tiene buenas referencias. Telf A-3343.
O-1 2337 22 Ene. 24

SE OFRECE BUEN criado de manos japonés, sirve perfectamente a la rusa, ha trabajado en casas finas y conocidas; tiene muy buenas referencias. Telf. A-3343.
O-1 2339 22 Ene. 24

SE DESEA COLOCAR un buen criado español, acostumbrado al servicio fino, sin pretensiones, tiene referencias de familias conocidas. Informan: teléfono M-4438.
O-1 2347 22 Ene. 24

SE OFRECE UNA JOVEN española para el servicio de habitaciones y costura, ha trabajado en buenas casas y sabe perfectamente el servicio fino, con referencias. Teléfono M-7789.
O-1 2238 22 Ene. 24

SE DESEA COLOCAR una española, para criada de manos o manejadora entiende algo de cocina; tiene referencias, es trabajadora. No le importa ir al campo. Teléfono F-6250.
O-1 2387 22 Ene. 24

SE OFRECE UNA española para criada de manos o manejadora, sabe algo de cocina, cumple su obligación. Tiene buenas referencias. Informan: M-5172.
O-1 2367 22 Ene. 25

SE DESEA COLOCAR una muchacha para criada de manos o por horas o para un matrimonio solo. Teléfono M-1818, Carmen.
O-1 2365 22 Ene. 25

SE DESEA COLOCAR una joven española para el comedor o para todo el sevicio de una familia; tiene referencias. A-2052.
O-1 2373 22 Ene. 24

ESPAÑOLA DE MEDIANA edad, desea colocarse de criada de cuarto o criada manos, entiende algo de costura. Informan: F-3012.
O-1 2368 22 Ene. 25

DESEA COLOCAR una española para criada de manos, manejadora o ayudar a la cocina; tiene buenas referencias. Informan: F-3140.
O-1 2371 22 Ene. 24

SE DESEA COLOCAR una joven española para criada de manos o manejadora, sabe cumplir con su deber; tiene buenas referencias. Informan: Teléfono F-6116.
O-1 2370 22 Ene. 24

SE DESEA COLOCAR una muchacha española de criada o manejadora; tiene buenas referencias. Telf. F-6180
O-1 2358 22 Ene. 25

O-1 Criadas y Criados

SE DESEA COLOCAR una joven española para limpiar o cocinar, siendo corta familia, casa de moralidad, no menos de 15 pesos. Informan: teléfono M-5317.
O-1 2372 22 Ene. 24

JOVEN ESPAÑOLA se ofrece de criada de manos, sabe lavar y planchar, ayuda en la cocina, le gustan los niños, va fuera de la Habana. U-8233. Esperanza.
O-1 2383 22 Ene. 24

SE OFRECE MUCHACHA española, muy práctica en comedor, entiende de cocina, otra sabe coser bien, cortar, lavar ropa fina, manejadora. Ambas buena presencia y referencias. Teléfono M-7122.
O-1 2342 22 Ene. 24

DESEA COLOCARSE un joven español de criado de manos, no tiene pretensiones y tiene buenas referencias de las casas que servió. Informan: M-5843.
O-1 2385 22 Ene. 25

SE DESEA COLOCAR una joven española para criada de manos o ayudar al so quehaceres, que es formal y trabajadora y tiene referencias. Informan: teléfono I-5886.
O-1 2359 22 Ene. 25

SE OFRECEN DOS buenas criadas de manos españolas, o para manejadoras o cuartos, una sabe coser y las dos tienen referencias de buenas casas. Teléfono A-4792.
O-1 2361 22 Ene. 24

O-2 Cocineras y Cocineros

JOVEN ESPAÑOLA se ofrece para cocinar o quehaceres de casa chica, sabe lavar y planchar, buenos informes; práctica. A-5827.
O-2 2386 22 Ene. 24

DESEA COLOCARSE buena cocinera española, repostera, muy práctica, buenas referencias donde ha trabajado, duerme o no en la colocación, Teléfono M-2183.
O-2 2375 22 Ene. 24

SE DESEAN COLOCAR española cocinera, repostera, sabe bien su obligación, en la misma una criada de manas o cuartos, lava y plancha y cose un poco; tiene buenas referencias. F-2567.
O-2 2369 22 Ene. 25

DESEA COLOCARSE española de mediana edad, entiende bien de cocina, no importa hacer todos los quehaceres de la casa a corta familia; tiene referencias de las casas anteriores. M-3596.
O-2 2374 22 Ene. 24

DESEA COLOCARSE española, para cocinar y limpiar a corta familia, cocina criolla y española y otra señora mediana edad de criada de manos, va a los repartos; tienen referencias. M-3836.
O-2 2349 22 Ene. 24

PARA COCINAR Y limpiar se ofrece española, sabe cocinar bien y tiene buenas referencias. Puede dormir en la casa o fuera. Telf. A-3343.
O-2 2338 22 Ene. 24

SE DESEA COLOCAR una señora española de mediana edad para cocinar, si es corta familia, ayuda a otros quehaceres, sabe cumplir su obligación, tiene buenas referencias. Informan: A-9277.
O-2 2328 22 Ene. 25

DESEA COLOCARSE joven española para cocinar y limpiar para un matrimonio solo o para cuartos. Teléfono U-6878.
O-2 2397 22 Ene. 24

SE COLOCA UNA cocinera americana de color, lleva tiempo en el país; tiene buenas referencias; sabe de repostería. Informes: F-1997. De 7½ a 11 y de 2 a 8 p. m.
O-2 2395 22 Ene. 24

DESEA COLOCARSE española de mediana edad, para cocina o todo, siendo poca familia y de moralidad, duerme lo mismo fuera que en la casa; tiene referencias, es repostera. Llamen al teléfono M-4492.
O-2 2394 22 Ene. 25

DESEA COLOCARSE una muchacha española para cocinar o para todo el servicio de corta familia, lleva tiempo en el país; tiene buenas referencias. U-5897.
O-2 2393 22 Ene. 25

DESEAN COLOCARSE tres españoles, dos para cocina particular o según, dos criado de manos, camarero o dependiente el otro; referencias. Informan: teléfono A-9376, de 8 a 11 a. m., 1 a 5 p. m. Antonio Rodríguez.
O-2 2060 20 Ene. 24

SE OFRECE SUPERIOR cocinera cubana de color, hace dulces, sale de la Habana; otra cocina bien, ayuda en limpieza, sabe lavar y planchar. Tiene referencias buenas. M-7122.
O-2 2343 22 Ene. 24

JOVEN ESPAÑOLA desea colocarse para cocinar y limpir a corta familia; tiene referencias, lleva años en el país. U-5891.
O-2 2351 22 Ene. 24

SE DESEA COLOCAR una española de mediana edad para la cocina sola. Sabe cumplir con su obligación, desea casa seria, sabe repostería. No le importa dormir en la colocación. Informes: F-3813.
O-2 2358 22 Ene. 25

DESEA COLOCARSE joven española de mediana edad para cocinar, sabe repostería y si es un matrimonio solo no le importa para todo. Informes: el teléfono F-2545.
O-2 2364 22 Ene. 25

DESEA COLOCARSE cocinero asiático, joven, experto en toda clase de cocina y repostería, sin pretensiones, habla bien español y tiene recomendación de buenas casas. Telf. A-4792.
O-2 2363 22 Ene. 24

SE OFRECEN

O-3 Manejadoras

UNA JOVEN DE color con referencia, desea colocarse de manejadora o limpieza y coser. Informan: FO-2381.
O-3 2314 21 Ene. 24

DESEA COLOCARSE de manejadora una muchacha de color fina y tiene buenos modales, desea casa de moralidad. Teléfono FO-3178.
O-3 2357 22 Ene. 25

O-6 Choferes

DESEA COLOCARSE chauffeur español, experto toda clase máquinas y verdadero mecánico; no tiene pretensiones y tiene esmeradas referencias de casas conocidas. Teléfono A-4792.
O-6 2362 22 Ene. 24

O-7 Costureras, Modistas y Sombrereras

SE OFRECE SEÑORA joven madrileña de absoluto moralidad, sabe coser, habla francés; institutriz, ama de gobierno o secretaria de familia respetable. Tiene quien la garantice. Teléfono M-7122.
O-7 2344 22 Ene. 24

O-8 Lavanderas y Lavanderos

DESEA COLOCARSE señora española de mediana edad, para lavar y planchar; tiene especialidad en ropa fina y repasarla, también acepto por días o cocinar a corta familia. F-1538.
O-8 2360 22 Ene. 25

O-12 Ofertas-Varias

ESPAÑOLA MEDIANA edad, desea colocarse ama de llaves, hotel o casa particular o industria. Rfs. Santiago Barraqué 2 años; Institutriz ministro Ecuador, 1 año ama da llaves y hotel Vedado. Ama de llaves. Preguntr: Teresa A-3070.
O-12 2306 21 Ene. 26

SE COMPRAN

C-5. Muebles y Prendas.

EL M-7105 COMPRA muebles, baúles, mamparas, archivos, metal puro, máquina coser, escriber, objetos de arte, ropa, nevera, victrolas, radios; pago bien, operación rápida. Telf. M-7105.
C-5 2318 21 Ene. 27

C-12 Objetos-Varios

COMPRO CAMARA de extensión, lente anastigmático y cuadrícula para fotograbado, Francisco Lloveras. Merced 77, departamento 21½. Tel. A-7142
C-12 2350 22 Ene. 25

SE VENDEN

V-1 Casas

EN BUENA VISTA, traspaso contrato de una casa con $100 y seguir pagando la compañía. Otra 300 $50 libre y otras propiedades muy baratas. Informan FO-2381.
V-1 2313 21 Ene. 24

V-4 Establecimientos

CAMBIO UNA FABRICA de dulces, completa, qué tiene usted para ofrecer. Embárcome la próxima semana. Escobar 159, a las 9 por la mañana.
V-4 2366 22 Feb. 1

VENDO, CON FACILIDADES de pago en menos de la mitad de su valor, por no poder atenderlo, mi acreditado establecimiento en el mejor punto de la Habana. Neptuno 94. Muy espaciosa casa para ampliar el negocio y comodidades de altos y bajos para vivienda de familia. Módico alquiler y contrato por seis años Informes directos en la misma.
V-4 2389 22 Ene. 24

V-5 Muebles y Prendas

SE VENDE lujoso juego cuarto, todo de caoba, arte moderno, barato. San Lázaro 167, altos, entre Campanario y Perseverancia.
V-5 2396 22 Ene. 24

VENDO JUEGO CUARTO: $10.00. Camas hierro $2.00. Columna 50 cts Sillas niños $1.50. Sillones $1.00. Sillón extensión $2.00. Sillas 50 cts. Escritorio señora $3.00. Juego comedor $20.00. Cama y escaparate niño $8.00. Cajita hierro $3.00. Mesas $1.00. Calle 10 No. 49 entr. 5a y Calzada, Vedado.
V-5 2400 22 Ene. 24

PARA EL HOGAR

PH-2 Reparaciones de Muebles

$1.25 TIENE UD. carbón vegetal, (saco grande, de azúcar), de Yana y Júcaro. Haga su pedido, hoy mismo. M-3430. Calidad, servicio y economía. Tortas: $0.25, el ciento.
PH2 2340 22 Feb. 1

PH-6 Interés para el Hogar

PRECIOS NUNCA visto. Un saco de carbón a cualquier lugar de la Habana 75 centavos saco. Gratificamos su nuevo pedido con 5 centavos sacos. Teléfono A-9515.
PH6 2391 22 Ene. 24

ENSEÑANZAS

E-5 Profesores

BAILES: Prof. Chileno, R. CAÑAS
Danzón. Son, Fox, Blue, Tango. Aprendizaje rápido. Doy práctica con la enseñanza. Bailes de Teatros. Seriedad, competencia. Clases a todas horas, Empedrado 60.
E-5 2352 22 Ene. 27

FOLLETIN 7

P. C. WREN

SOLDADOS -: DEL :- INFORTUNIO

(Soldiers of Misfortune)

Versión española de MANUEL VALLVE

De venta en «La Moderna Poesía», Obispo 135, Teléfono A-1171

Colección NOVELAS MODERNAS. Ediciones Edita Barcelona. 1932

...tar al individuo encargado de la sección deportiva. Ahora vamos abajo a escribir la carta y cuidarás de llevarla al correo, con objeto de que ese individuo venga a luchar contigo.

—No hay necesidad de que le escribas ninguna carta— explicó William con cierta confusión mental, mientras seguía a Joseph al salón de lectura,—sino que tan sólo has de buscarle y en cuanto lo veas, decirle: «¿Eres tú el Campeón de Oriente? Pues, toma». ¿Comprendes Joe?

Pero William no pudo continuar, porque se vió empujado con rudeza y cayó sobre una silla y ante una mesa de escritorio. Luego su compañero le ordenó que escribiese con el mayor cuidado. El tomó papel y pluma, apoyó los brazos en la mesa, inclinó la cabeza, sacó la lengua y escribió:

«Rancho 6. H. M. S. Terrific.

Mi querido señor: Escribió eso bajo la equivocación de que la carta sería un cartel de desafío para el «soi-disant».

A eso añadió: María Hawkins, según su amigo dictó y continuó:

Mi querido señor María Hawkins: Siempre fiel, siempre leal, mi corazón ha sido siempre tuyo. Toda la poesía que hice pensando en tí, mi querida María Hawkins, y quien diga lo contrario es...No, como tú eras... Borra eso y dí... ya sabes lo que quiero decir... que está equivocado por completo. Ahora tomo la pluma, mi querida María, para escribirte estas cortas líneas, esperando que te hallarán con la misma salud con que nos separamos. Y así sucesivamente, fué dictando las frases que había elegido durante semanas enteras.

Aquella carta causó la mayor extrañeza y cierta intranquilidad cuando, a su debido tiempo, llegó a las manos de María. Y la causa era que el autor de la carta, según había afirmado con frecuencia, lamentaba amargamente su impensada fuga al día siguiente de la disputa, y la amaba con amor siempre igual y firme; que se había reformado en absoluto; que no bebía ni pronunciaba palabrotas desagradables y que aborrecía el pugilismo en todas sus manifestaciones; que volvería muy pronto, con objeto de casarse con ella; que si ella salía con otro, era capaz de desfigurarlo de tal manera, que su propia madre no lo reconocería.

CAPITULO IV

El doctor Matthias Maykins subió, alegre, satisfecho y complacido por la escotilla del salón del «Medina», después de un excelente almuerzo. Cantaba alegremente al salir a la cubierta y contempló las hermosas islas cubiertas de palmeras y la tierra inmediata al puerto de Bombay. Después de dar aquella fiesta a sus ojos, cruzó hacia estribor y admiró el hermoso panorama de la Reina de las Ciudades que parecía ocupar un trono bajo un dosel de neblina purpúre desde la colina de Malabar, la bahía Back hasta Sewri.

—Madre... Reina... Real y Dote Real —murmuró, tratando de repetir algunos versos olvidados que había leído u oído...

«Bombay, Madre de Ciudades
o tía, según el caso...»

No, no era así. Era algo parecido a...

—¿Juega usted al billar, Maykins? —preguntó el viejo Froude saliendo en tanto que encendía el primer cigarro de la larga serie del día. — Aunque me parece muy probable.

—¡Claro! —replicó el doctor, que, poco tiempo atrás, había ganado el torneo de billar celebrado en el Club de Ootacamund, gracias a una buena suerte. Estaba convencido de que si a bordo no existía ningún jugador excepcional, podría desempeñar un buen papel ante la mesa de billar.

—¿También Campeón de billar en Oriente?— preguntó el joven Brandon, que, en aquel momento, salía con Longleigh y acababa de oir la pregunta y la respuesta.

—¡Oh, no! No diga usted tonterías!— exclamó sonriendo el féliz doctor.

Este, aparte de su habilidad notoria en aquel juego, de su hermosa voz de tenor, de sus aficiones artísticas (había expuesto varias veecs en la Exposición de Simla como pudiera haberlo hecho en la Academia) no era nada orgulloso; tampoco se envanecía de ser un excelente jugador de «bridge», un violinista digno de ser oído, un estupendo tirador y un buen jugador de «golf». El ser equivocadamente supuesto un distinguido boxeador, le proporcionaba mucho mayor placer que verse alabado, envidiado y admirado, por las muchas cosas que era capaz de realizar perfectamente. Lo cual, en muchos casos, no es un fenómeno muy raro.

—Bueno. Ya le diré lo que hay— replicó el viejo Froude, en cuanto el camarero de cubierta entregó al doctor la cigarrera que había enviado a buscar. —Aplazaremos la partida para cuando estemos en tierra y en el «Apollo» usted podrá desafiarnos a todos, es decir, que cuando quede uno derrotado, entrará el otro, y así sucesivamente. ¿Qué le parece...? Maykins contra el «ginclub». Y estoy dispuesto a apostar una libra esterlina contra diez, a que nadie es capaz de llegar a setenta y cinco contra usted. ¿Qué le parece

Y salió en dirección al saloncito de fumar, dispuesto a apostar a razón de diez contra uno en favor de un hombre cuya habilidad en el billar desconocía en absoluto. (Pero le gustaba, ¡caray!, le gustaba aquel hombre.)

Fué realmente una alegre pandilla la que salió por una de las portas del «Medina» y, descendiendo por la plancha, se desparramó por la cubierta superior del escampavía «Guicowar» aquella mañana.

En la cubierta inferior de aquel mismo barco se hallaba un tal Harry Blacker, que llevaba una misión del sobrecargo y una serie de noticias que el Destino decretó que fuesen comunicadas a un marinero del «Terrif», su muy amado hermano, a quien halló por casualidad conocido y admirado con el nombre de Viejo Bandy Blacker.

Más allá del fuerte de la isla, erizado de amenazadores y grises cañones, y una vez pasadas las proas y las popas de los altos buques que procedían de todos los extremos de la Tierra, hacia la antigua muralla del Fuerte y del Muelle Ballard, avanzó chapoteando el «Guicowar», en tanto que, ignorante de lo que le aguardaba, el alegre doctor jugaba a ser lo que no era, es decir, un atrevido y fuerte boxeador, a pesar de que su mente estética y artística se deleitaba al contemplar las cúpulas redondeadás, los elevados alminares y las graciosas torres que formaban la silueta de Bombay la Bella.

Pero poca de esta belleza se mostraba al más interesado investigador una vez en el sucio muelle, donde se alzaban los altos cobertizos de planchas de hierro ondulado de la aduana, las paredes llenas de manchas y de desconchaduras, debidas a la humedad, multitud de almacenes y de rampas, o en las callejas de los barrios pobres, las casas de vecindad y los **chawls** (1) que existen entre el muelle y el Victoria Terminus; Bombay vista desde el lado posterior eran tan hermosa como una escena de teatro que se contempla desde el mismo punto de vista.

El «gin-club» y su más admirado miembro, se acomodaron en algunas «ticca-gharries», compararon a la Reina de las Ciudades de un modo desfavorable con los lugares de que, respectivamente, procedían, y a medida que avanzaban observaron que aquello no se parecía en nada, ni por asomo, a Honolulú, Colombo, Sourabaya, Mandalay, Bangkok, Manila, Singapoore, Port Moresby, (¡), Jesselton, Kandy, Port Dickson o Taiping.

—A mí que me den Taiping con los árboles «aangsena» en plena floración—dijo el viejo Froude. —Si esto es Bombay... me parece un maldito y feo agujero... En cualquier momento y desde cualquier punto de vista, estaría siempre dispuesto a bandonar Bombay por Taiping. Me busta ¡caray...! Aquello, Maykings, puede decirse que es un lugar elegido por los Dioses, y aun para morir regresaré al Perak Club.

(1) Alojamientos indígenas.

Es decir, en cuanto le hayamos visto a usted ganar el campeonato.. Yo apostaré por usted contra cualquier habitante de la Tierra. ¡Caramba! El nombre de aquella ciudad significa «Paz interminable». Y así es, en realidad. El Jardín del Edén, antes de que Eva lo perdiese....

Y cuando la procesión de «gharries» rodó a lo largo de Hornby Road y pasó por delante de algunos establecimientos que habrían honrado a Londres o a París, dijo que aquello se parecía a Brighton, aunque con un clima indecente y húmedo, ¡caray!

En la sala de billares del hotel «Apollo», el doctor Maykings demostró muy pronto que era un maestro en el juego, y añadió, por consiguiente, nuevos laureles a su corona. Con gran júbilo del viejo Froude, el joven Longhleigh, de Semban, hizo veintinueve tantos solamente, cuando Maykings acabó una serie de cuarenta y ocho, de manera que llegó, en conjunto, a ciento diez y siete; el número de tantos hechos por Brandon, de Penang, llegó tan sólo a treinta y seis, cuando Maykings había pasado ya de los cien; y Wilbur, de Kuala Lumpur, quedó derrotado por cuarenta y dos. La satisfacción y entusiasmo del anciano caballero, no conoció límites cuando Bell, de Labu, que era el mejor jugador des-

M.E.C.D. 2016

BELLAS FIESTAS ANUALES AL NIÑO JESUS DE PRAGA EN CARMELITAS DEL VEDADO

La Cofradía del Niño Jesús de Praga, establecida en la Iglesia de los PP. Carmelitas del Vedado, ha celebrado con grandes solemnidades religiosas, su fiesta anual, después de los preparativos llevados a cabo por la Directiva.

Como preparación para la fiesta principal se celebró un solemnísimo Triduo doble.

Por la mañana a las ocho y media misa armonizada y ejercicio.

Por la tarde a las 5 y media, exposición, rosario, ejercicio, sermón y reserva.

Los sermones fueron pronunciados de manera sentida por el Superior y Director Rvdo. P. Hilarión de Sta Teresa, mereciendo numerosos elogios.

El sábado por la tarde al terminarse los ejercicios, se cantó solemne Salve en la que ofició el P. Ambrosio.

El domingo día de la fiesta principal, desde hora temprana se encontraba ocupado el templo por centenares de devotos.

A las ocho se anunciaron las solemnidades con misa de Comunión general, armonizada que celebró el P. Hilarión.

Esta misa en la que se acercaron a recibir a Jesús Sacramentado centenares de devotos, fué armonizado por el coro de la Iglesia compuesto por Carmen Font, Josefina Duque, Eva Gómez, Carmita Fernández, Emelina Owens, Panchita Falgueras, Virginia y Angélica Gómez, Carmelina Santana y Fina Radillo, amiga estimada del cronista, quien siempre presta grandes servicios a la prensa.

Ellas fueron las encargadas de ejecutar bellos motetes a Jesús Sacramentado.

El altar presentaba un artístico y caprichoso adorno floral confeccionado con gladiolos rojos, arecas y luces en bella combinación obra ejecutada por la señora Angélica Oliva de Domínguez y el Sacristán Fray Roberto, quienes merecieron múltiples elogios.

Por la tarde se celebraron los mismos cultos de los días anteriores ocupando la cátedra Sagrada el P. Hilarión, quien con gran elocuencia cantó una vez más las glorias del Milagroso Niño Jesús de Praga. El P. Hilarión, al terminarse la fiesta, fué muy felicitado.

Antes de la Procesión fué bendecido el nuevo y valioso estandarte de la Cofradía, pintado por la secretaria señorita Georgina Rabasa, quien fué madrina en la ceremonia.

El Estandarte es una bella obra de arte, habiendo recibido la joven artista numerosas felicitaciones por su obra.

Terminada la bendición, se hizo la Consagración de los niños, organizándose acto seguido la procesión por el interior del templo, en la que centenares de niños portaban banderitas, estandartes y faroles.

Cerca de las siete de la noche finalizaron estas solemnidades anuales, por las que su organizadoras fueron muy felicitadas.

EDICTO

DOCTOR ANDRES MARIA LEZCANO Y MAZON, Juez de Primera Instancia del Sur Accidental, de esta Capital.

Por el presente Edicto se hace saber: que en este Juzgado y por ante el Secretario que refrenda, cursa el expediente promovido por el señor Horacio Alonso, Ingeniero afecto a la Jefatura de la Ciudad por Delegación del Ingeniero Jefe M. A. González del Valle y representante de la Secretaría de Obras Públicas, asistido por el señor Fiscal de Partido solicitando expropiación forzosa, de acuerdo con lo dispuesto en el Decreto 595 de 22 de Mayo de 1907 y de una faja de terreno y ocho casas una de mampostería y siete de madera de la finca «Santa Rosa» (a) »El Molino» de la propiedad de Arcadio Franchi Alfaro, la cual linda por el Norte con la Calzada de Carlos III y terrenos de la propia finca; por el Sur con terrenos y Casa de Salud «La Integridad Nacional»; por el Este con terrenos de Morales y por el Oeste con la Zanja Real; y de la faja que se trata de expropiar: parcela número uno (a. b. c. d. a.); con linderos al Norte la parcela número dos (b. c. f. g. b.); al Sur finca «San Cristóbal»; al Este terrenos de la propia finca «Santa Rosa» (a) «El Molino» y la calle Lugareño del Reparto Ensanche de La Habana. Al Oeste con la propia finca «Santa Rosa». Parcela número dos (b. c. f. g. b.) con linderos al Norte Zona de los Ferrocarriles de La Habana. Al Sur, la parcela número uno (a. b. c. d. a.) Este, terreno y fabricación del alambique «Lugareño», por el Oeste con terrenos de la propia finca. Parcela número tres: por el Norte con terrenos del señor Julio Lecuona, por el Sur con la Zona de los Ferrocarriles Unidos, por el Este con terrenos del señor Julio Lecuona y por el Oeste con terrenos de la propia finca y resto de la caseta de la Planta Eléctrica. En cuyo terreno anteriormente descriptos se hallan situadas siete casas de madera y parte de una de mampostería. Y todo lo anteriormente descripto dentro de los linderos antes mencionados. Y se llama por el presente a todas las personas interesadas por cualquier título en la propiedad, posesión, derechos, participación o servidumbre del terreno que se trata de expropiar y a todos los que se crean con algún interés en el asunto, con el fin de hacerle saber: (a).—Que los comisionados nombrados para la avaluación del terreno que se trata de expropiar son los señores Horacio Alonso e Infante, vecino de Mazón letra I, altos; Enrique Virgilio Pérez y Rodríguez, vecino de la calle 23 número 520, en el Vedado y Ladislao Garganta y Sibís, vecino de Once número 62; (b).—Que los comisionados harán la tasación del terreno que se trata de expropiar el día dos de Febrero próximo entrante, a las tres de la tarde en dicho lugar; (c).—Que los comisionados deberán presentar sus informes en este Juzgado situado en Paseo de Martí número quince altos, el día seis del expersado mes de Febrero, a las 10 de la mañan y (d) Que las partes interesadas podrán comparecer ante los comisionados para ser oída en el día fijado para la tasación, o presentar cualesquieras pruebas a los mismos con anterioridad a la fecha de la presentación de su informe.

Y para su publicación durante cinco días consecutivos en un diario de esta Capital, expido el presente en La Habana a trece de Enero de 133.

Dr. Andrés Ma. Lezcano
Ante mí:
Francisco Abeillé.
Secretario Judicial.
1389 5-ds. 19.

SINTONICE LA ESTACION CMW
El DIARIO Hablado
Se trasmite todos los días
A las 7.30 a. m., 1 p. m. y 6 p. m.

LAS SANTAS MISIONES PARROQUIALES ESTAN DANDO MUCHOS FRUTOS

Los RR. PP. Franciscanos Castor Apraiz y Pedro Aranguren, terminaron el domingo la Misión en la Parroquia de San Cristóbal con gran fruto, como puede verse por los siguientes datos:

Asistencia en la mañana: 120.
Asistencia en la tarde: 250.
Confesiones: 380.
Matrimonios legalizados: 12.
Niños que asistieron al Catecismo: 325.
Conferencias a hombres solos: 4.
Con una asistencia de: 215.
A señoras y señoritas: 1.
Asistiendo: 94.

Después de un bien ganado descanso, los RR. PP. Franciscanos, han salido para Jibacoa y Caraballo, donde están actualmente dando misión.

También los R. PP. Paúles Hilario Chaurrondo y Guillermo Pinazo, después de misionar Florida y Piedrecitas de la provincia de Camagüey, pasaron a Nuevitas, cuyo fruto daremos próximamente.

Una gran obra, ésta de las Misiones Parroquiales, y que necesita la cooperación de todos los católicos.

PROFESIONALES

POLICLINA ZEQUEIRA, San Rafael 122. U-1680. Asma y Tuberculosis todos períodos, Tratamientos Inyecciones especiales, aumento de peso, afecciones del corazón, electricidad médica, médicos especialistas, servicio enfermeras. Consultas, 9 a 12 a. m. Prof. 1851 16 Ene. 31

POLICLINICA INTERNACIONAL
Director: David Cabarrocas, San Miguel 130, entre Lealtad y Escobar. U-2737. Cuando vaya al Hospital, Casa de Socorro o Sociedades, fíjese en la Policlínica Internacional. Da gratis, Consultas, Reconocimientos, Rayos X., Rayos Ultravioletas, Luz Alpina. Medicinas, Inyecciones Intravenosas, Análisis. Curas, etc. Consultas. de 11 a 8. Prof. 183 2 Feb. 1

IMPOTENCIA, Neurastenia, Insomnio, Melancolía, Parálisis, Atrofias, Agotamiento Nervioso, Epilepsia, Dispepsia, etc. Fácil, rápida curación por medios naturales. Dr. Cardenal, Campanario 72, de 2 a 6. Prof. 2054 19 Feb. 3

DR. E. PERDOMO
Estrechez de la orina, Hidrocelle, Sífilis, Impotencia. Calle C. número 4, altos, de 1 a 4. Vedado. Telf. F-4822. Prof. 43532 30 Ene. 29

DR. FRANCISCO J. DE VELASCO
Corazón. Pulmones. Estómago. Intestinos.

DR. RUBEN DE VELASCO
Corazón, Pulmones, Enfermedades de los niños. Consultas de 12 a 2 y de 1 a 3, días laborables. Horas especiales, previo aviso. Salud 34. Telf. A-5418. Prof. 42985 24 Ene. 23

DR. HORACIO FERRER
Oculista. Consultas de 2 a 6 de la tarde, $5.00. Consultas a horas fijas, durante todo el día, $10.00. Línea y L., Vedado. Telf. F-4831. Prof. 42795 21 Ene. 20

DR ABELADOR LABRADOR
Consultas gratis, 2 a 12 a. m. Pagas, 3 a 5 p. m. Enfermedades señoras, flujos crónicos, metritis, bronquitis corazón, riñones, diabetis, reumatismo crónico, enflaquecimiento. Inyecciones Neo-Salvasán, Angeles 3, entre Reina y Estrella. Telf. A-0801. Prof. 43135 26 Ene. 25

P-2 Comadronas

ESTRELLA VIÑALS, Comadrona Hijas de España; Centro Benéfico y particular, últimos procedimientos; consultas gratis. Precios módicos. San Rafael 152 letra N., altos, esquina a Oquendo. Comadrona 43160 26 Ene. 25

ALQUILERES

A-1 Habana

SE ALQUILAN

LAGUNA 5 BAJOS, próxima a Galiano, sala, tres habitaciones, baño intercalado, comedor y servicios criados, alquiler reducido, llave en San Lázaro 318, de 2 a 6 p. m.

SAN MIGUEL 118 BAJOS, sala, recibidor, tres grandes habitaciones, baño intercalado, comedor, cocina, dos cuartos criados y servicios, alquiler rebajado, llave en San Lázaro 318, de 2 a 6 p. m.

SAN LAZARO 318 ALTOS, sala, recibidor, dos habitaciones, baño intercalado, comedor, cocina y servicios criados, alquiler económico, verlo de 2 a 6 p. m.

SUAREZ No 137 ALTOS Y BAJOS modernos, sala, dos habitaciones, baño completo y cocina, alquiler muy barato, verlos de 8 a 12 a. m.

INFORMAN:
Compañía de Seguros "EL IRIS" Empedrado No. 34. Teléf. A-1294
A-1 2266 21 Ene. 24

SE ALQUILA: FRANCO 8, altos, esquina Estrella, cuatro posesiones, casa moderna. Precio de situación. Informes y llaves: Díaz, Subirana 6. A-1 2206 21 Ene. 24

PICOTA 53, ALTOS, casi esquina a Paula, dos cuadras de Estación Terminal, cómoda, fresca cinco habitaciones. Precio de situación. Informes: F-2164. Llave en los bajos. A-1 2230 21 Ene. 24

BAYONA 11, CERCA Merced, espléndidos bajos, una sola planta, sala, comedor, tres habitaciones, una en la azotea. Precios baratísimos. Llave e informes: Ricla 111. A-7468. A-1 2232 21 Ene. 28

REFUGIO 49, entre Industria y Crespo. Sala, comedor, 3 cuartos y uno alto, 2 servicios, azotea, una planta abierta, 3 a 5 p. m. $28.00. A-1 2296 21 Ene. 23

SAN LAZARO 15 altos, pegada a Prado moderna, sala, despacho, tres habitaciones, baño intercalado, comedor, y dos habitaciones más con servicio en el segundo piso Informes y llaves: F-5869. A-1 2275 21 Ene. 24

PORVENIR 6 BAJOS, entre Habana y Compostel, alquilo casita moderna, propia para matrimonio, tiene sala, habitación, comedorcito, baño moderno completo, cocina patio. Precio: 15. M-3819. A-1 2274 21 Ene. 30

VIRTUDES 119-A., esquina Escobar. Alquilo primera planta, baratísima, sala, comedor, 3 cuartos, baño intercalado, cuarto y servicios criados, cocina gas. Informan en la bodega Gervasio y Virtudes. A-1 2210 21 Ene. 29

ALQUILO: COMPOSTELA 50-A., 3 plantas, la baja propia para joyería, exposición tabacos o modistas, tiene lujosas vidrieras y armatostes, entrepaños, etc. Alquiler, las tres plantas, con todos enseres, $21.00. Verse: 8 a 11 y media y 1 y media a 5 y media todos los días. A-1 2200 21 Ene. 27

ALQUILERES

A-1 Habana

CASAS DE BALCELLS
DEPARTAMENTO DE ADMINISTRACION DE BIENES

ACOSTA 76, $35.00. Se alquilan los altos de esta bonita casa, que tiene sala, saleta, cuatro cuartos comedor al fondo y cuarto para criados.

AGUILA 34. SE ALQUILA esta hermosa planta baja, que tiene sala, recibidor, cuatro cuartos, etc., en $28.00.

ALAMBIQUE 63. Se alquila la planta baja, con sala, saleta, tres cuartos y servicios, en $20.00.

AMISTAD 6. Se alquilan altos y bajos, con sala, saleta, comedor al fondo y baño intercalado, en $32.00 y $35.00.

CARDENAS NUMERO 1, bajos, sala, comedor, tres habitaciones y baño, cuarto y servicios para criados, $30.00.

ARAMBURU 23-F., bajos, con sala, saleta, comedor, tres cuartos y baño intercalado, en $23.00.

COMPOSTELA 20, amplios bajos con sala, comedor y tres cuartos. Se alquilan, en $25.00.

LAWTON 80, ENTRE San Mariano y Vista Alegre, casa con sala, recibidor, comedor, hall, baño intercalado 4 cuartos y uno en la azotea.

CRISTINA 28 y 30 inmediatas a Castillo. Se alquilan estas casas, con comedor, tres cuartos y servicios, en $23.00.

CORRALES 68. Inmediata a Aguila. Se alquila esta casita, con sala, comedor, 2 cuartos y uno en la azotea, en $16.00.

CUBA 21-A., primer piso alto, bien decorado, con todo confort. Se alquila, en $50.00.

DIEZ 57, ENTRE Avenida de Acosta y Lagueruela, Lawton, con sala, comedor, tres cuartos y servicios sanitarios, $12.00.

ENAMORADOS y San Benigno, a una cuadra de Santos Suárez, modernas casitas, a precios de situación. Informa, el encargado.

ESCOBAR 39. Se alquila el primer piso alto, con sala, saleta, comedor, dos cuartos, cuarto de baño y cocina, en $28.00.

INFANTA 26-A. Se alquila esta casa, situada entre Santa Rosa y Cádiz, sala, comedor y tres cuartos, en $25.00.

J. DELGADO Y LIBERTAD. Se alquilan dos casitas, con sala, comedor, dos cuartos, baño intercalado y jardín, en $18.00.

OBRAPIA 95. Se alquilan ambas plantas, con sala, comedor, 6 cuartos y uno en la azotea, en $45.00.

PROGRESO 17. Planta baja, con 350 metros. Se alquila para almacén, industria, etc.

RASTRO 14, 18 y 20, inmediatas a Monte. Se alquilan estas casitas, en $18.00.

SAN BERNARDINO 20, inmediata a San Julio. Se alquila esta casita, en $16.00.

SAN JOAQUIN 53. Se admiten proposiciones para este local, esquina a Vigía, donde existió una bodega, por muchos años. También se alquilan los altos en $80.00.

LLINAS 34, ESQUINA a S. Carlos, planta baja, con tres bonitas accesorias y un espléndido local de esquina. Se alquila a precio de situación. Puede verse, de 2 a 5.

SAN NICOLAS 230. Se alquila esta casa, con comedor, 3 cuartos y servicios, en $18.00.

SAN NICOLAS 232. Se alquilan los altos y bajos de esta casa, con sala, saleta y tres cuartos en $25.00 y $22.00, respectivamente.

SANTA TERESA D., entre Primelles y Churruca, tiene sala, recibidor y tres cuartos, $15.00.

SITIOS 161, ESQUINA a División, propio para matrimonio de buen gusto. Se alquila el segundo piso, que tiene sala, recibidor, comedor, tres habitaciones y baño intercalado, en $25.00. También la planta baja, para comercio.

SOL 98, AMPLIO y ventilado piso alto, con sala, comedor y cuatro cuartos $28.00.

SOLEDAD 96 ENTRE Salud y J. Peregrino. Se alquilan varias casitas, con sala, comedor, tres cuartos, en $20.00; y en la propia manzana, otras de más bajo alquiler. En el Pasaje de Jesús Peregrino, viviendas, a $10.00.

VIVES 192 ESPLENDIDOS altos, compuestos de sala, comedor y cuatro cuartos, en $23.00.

PARA INFORMES, SOBRE LAS ANTERIORES CASAS, DIRIGIRSE A "J. BALCELLS Y CIA., S. EN C.", SAN IGNACIO NUM. 33. TELF. A-2766.

SE ALQUILAN LOS ALTOS, San Lázaro 319-A., casi esquina a San Francisco, frente al cine «Florencia», tienen sala, comedor, dos cuartos, baño completo y servicios para criados. Alquiler: 30 pesos mensuales. La llave e informes: San Lázaro 319-B. A-1 2107 20 Ene. 23

VILLEGAS 111. Se alquilan dos pisos, fabricación ueva, reúne comodidades con sala recibidor, cuatro cuartos, baño intercalado, servicios, comedor, cocina gas. Módico precio. Informan: A-9745. A-1 2116 20 Feb 4

ALQUILO: ESCOBAR 123 altos, sala, comedor, cuatro habitaciones, cocina gas, baño completo, agua caliente. Informan: Monte 170. Telf. A-2066. A-1 2186 20 Ene. 30

HABANA, 232, $17.00, ALTOS
Compuestos de sala, dos habitaciones, baño intercalado, cocina de gas y calentador etc. Informan: Telf. A-4376 Neptuno y Amistad. A-1 2135 20 Ene. 28

AGUIAR 112 entre Amargura y Tte. Rey, 1er piso, sala, hall, 5 cuartos, comedor, baño, cocina, cuarto criados y servicios. Informan: Telf. U-1564. A-1 2187 20 Ene. 27

SE ALQUILA la casa Campanario 171. La llave al lado. Informes: Manzana de Gómez, peletería. La Bomba. Teléfonos: A-2989. A-6490. Alquiler: $15.00. A-1 2177 20 Ene. 36

GALIANO Y CONCORDIA. «Edificio Zéndegui», lo más céntrico de la Habana, apartamentos modernos y ventilados: sala, comedor, tres habitaciones, baño intercalado y cocina. Precios muy económicos. F-6348. A-1 2325 21 Ene. 24

O-REILLY 82, ESQ. A VILLEGAS
Se alquila el primer piso, por Villegas. La llave en los bajos. Informan: Telf. I-3407. A-1 2153 20 Ene. 23

MALOJA 94. Alquilo hermosos altos, con 4 grandes habitaciones, sala, comedor y todas comodidades. También alquilo en Florida 9, unos bajos, con tres habitaciones. Véalas y pida precio. Informes: A-7138, F-3122. A-1 2161 20 Ene. 24

PRADO 38 ALTOS. Alquilo sala, saleta, seis habitaciones, baños intercalados, comedor doble cocina, dos cuartos, servicios azotea, amplia, fresca, modernizada. Informan: Cuevas Gran Hotel. M-9896. A-1 2155 20 Ene. 28

ALQUILERES

A-1 Habana

SE ALQUILAN

MAZON 31, ENTRE San José y Valle, segundo piso. Compuesto de 3 cuartos, sala, comedor, baño intercalado, cocina y servicios criados. Precio: $23.00.

O-REILLY 76, PRIMER piso. Compuesto de sala recibidor, 3 cuartos, comedor, baño, cocina, servicios de criados, 2 cuartos y servicios en la azotea. Precio: $30.00.

HERMOSO PISO ALTO, Prado 105, frente al Capitolio, propio para casa de huéspedes.

HABANA 3, BAJOS. Compuestos de recibidor, 2 cuartos, cocina, servicios y patio. Desde: $23.00.

SAN LAZARO 478, ENTRE M. y N. bajos. Compuestos de portal, sala, 3 cuartos, baño intercalado, comedor, pantry, cocina, cuarto y servicios de criados garage para una máquina con cuarto para el chofer. Precio: $43.00.

A. NUMERO 137, ESQUINA a 15, Vedado. Compuesta de jardín, portal sala, hall al centro, dos cuartos con su baño intercalado a un lado del hall y 3 cuartos con su baño al otro lado, comedor, pantry, cocina, garage para 2 máquinas con 4 habitaciones, 2 servicios independiente para criados y chofer. Precio: $90.00.

6 NUMERO 173, ENTRE 15 y 17, Vedado. Casa compuesta la planta baja, jardín, garage para 2 máquinas, entrada al primer piso, un salón grande, 3 cuartos de criados, hall, cocina, despensa y subida para criados al primer piso. Primer piso, sala, recibidor, 5 cuartos, 2 baños, comedor, hall y pantry. Segundo piso, 4 cuartos y baño intercalado. Precio: $90.00.

20 NUMERO 21, ENTRE 15 y 17, Vedado. Primer piso, compuesto de portal, sala, 3 cuartos, baño intercalado, comedor, cocina, cuarto y servicios de criados. Precio: $23.00.

AVENIDA 9 ENTRE las calles 6 y 7, Buena Vista, Marianao. Se compone, jardín, portal, sala, comedor, 4 cuartos, baño intercalado, 4 closets cocina, cuarto y servicios criados, garage para una máquina. Precio: $45.00

LAWTON NUMERO 11, entre San Francisco y Milagros. Se compone de 2 plantas, cada una de sala, comedor, 3 cuartos, baño y cocina. Precio: $28.00.

SANTA CATALINA 23, Víbora. Se alquila casa compuesta de sala, comedor, 3 cuartos, servicios, cocina y patio. Precio: $18.00.

SAN INDALECIO 50, entre Santa Irene y Correa. Compuesta de jardín, portal, sala, comedor, 3 cuartos, cocina, patio y baño, cuarto y servicios de criados en la azotea. Precio: $25.00.

INDUSTRIA 73, ENTRE Bernal y Trocadero. Se alquilan apartamentos compuestos de sala, comedor, 3 cuartos, baño intercalado, cocina, cuarto y servicios. Precio, desde $25.00.

COMPOSTELA 113, ENTRE Sol y Muralla. Se alquilan apartamentos compuestos de 2 o 3 cuartos con servicios sanitarios y cocina independientes, desde $10.00.

MARQUEZ GONZALEZ esquina a Pocito. Se alquila un local propio para Carnicería. Precio: $23.00.

JESUS DEL MONTE 543 al lado del cine «Tosca». Un local propio para establecimiento. Precio: $65.00.

OFICIOS 112, ESQUINA a Merced. Se compone de un salón grande propio para establecimiento o bodega, 2 cuartos, patio, cocina y servicios. Precio: $30.00.

PICOTA 60, ENTRE Merced y Conde. Se alquilan habitaciones altas y bajas, desde $6.00.

INFORMES: BUFETE DE ARELLANO TELF. M-3936

ALQUILO AGUIAR 18, hermosos altos modernos, próximos Malecón, sala, saleta, cuatro cuartos, comedor fondo, servicios completos. Rebajados: $35.00. Llaves bajos. A-1 2100 20 Ene. 24

AYESTERAN 1-A., esquina Infanta, altos, modernos, sala, comedor, hall, tres cuartos, baño intercalado, cocina, cuarto y servicios criados. Informes: Telf. FO-2259. Llaves, bajos. A-1 2104 20 Ene. 30

SE ALQUILA la casa Aguila 7 con sala, comedor y 3 cuartos, toda de azotea para familia o establecimiento. Informan Campanario 24. A-1 2069 19 Ene. 23

MANRIQUE 5-C. ALQUILO primer piso, sala, saleta, 2 habitaciones, baño intercalado, comedor, cocina, servicios de criados. Informes: U-6977. A-1 1963 18 Ene. 26

DIARIO DE LA MARINA
Con la garantía de que su solicitud llega a los hogares de miles de suscriptores
—PUEDE USTED POR:
20 CTS DOS DIAS 25 PALABRAS
Alquilar, Vender, Comprar, Cambiar, Arrendar, etc. etc.
Ofertas de: Oficinistas, Criados, Aprendices, etc etc
15 CTS DOS DIAS 25 PALABRAS
Si le es urgente su solicitud, utilice la Pág. de ULTIMA HORA.
Departamento de Anuncios Clasificados
A-3333 Telfs. M-7911

ALQUILERES

A-2. Vedado y Principe.

LEALTAD 101, 1o., piso casi esquina a Neptuno, sala, comedor, 3 cuartos, baño intercalado, servicios criados a personas de moralidad. Café Vista Alegre. U-1896. U-6862. A-1 2073 19 Ene. 29

SE ALQUILAN

José de San Martín 212, altos sala, 2 cuartos, comedor, cocina y demás servicios $18.00

José de Martín 107 esq a Oquendo. Altos. Con sala, comedor, 3 cuartos y servicios. $30.00

José de San Martín 107-A bajos, casi esq. a Oquendo con sala, comedor, tres cuartos y servicios . . . $22.00

Blanco 32, altos. Sala, recibidor, 3 cuartos y espléndido baño intercalado, comedor cocina, cuarto y servicios de criados. $33.00

Barnet (Estrella) 179 altos. Sala, recibidor, 4 cuartos, baño, comedor, cocina, cuarto y servicios de criados $35.00

Lawton 10, entre Concepción y Dolores. Sala, recibidor, 3 cuartos, comedor, baño, cocina y demás servicios . . . $20.00

Lawton 27 entre Concepción y San Francisco, altos. Sala, comedor, 3 cuartos, cocina grande y servicios . . . $15.00

Calle K entre 9 y 11, Vedado. Departamento bajo, portal, recibidor, 3 cuartos, baño intercalado comedor al fondo, pantry, cocina y servicios criados, completamente independiente. Garage si se desea. . $35.00 $40.00

INFORMES
ROSALES Y LAVEDAN
Abogados
ADMINISTRACION DE BIENES
EDIFICIO LA METROPOLITANA
Telf. M-6947

PRADO NUMERO 8, esquina Cárcel. Se alquilan los bajos, se componen de 3 habitaciones, comedor y cuarto de criados. Informes: M-1881, M-6589.

ALQUILO, SEGUNDO y tercer piso, Animas 20, una cuadra Prado, sala, comedor, cuatro habitaciones, etc. Llaves en la misma. Informes: Telf. F-4878. A-1 1949 18 Ene. 26

SAN MIGUEL 270, esquina San Francisco, casas altos y bajos independientes, salas 2 ventanas, 4 habitaciones, cerca Iglesias Carmelitas. Pasan tranvías frente. Dueño: 15 esquina Baños. F-1226. A-1 2102 20 Ene. 24

ALQUILO PRIMER PISO, Concordia 135, entre Belascoaín y Gervasio. construcción moderna, compuesta, sala, saleta, 4 cuartos, comedor, cocina, baño intercalado y servicio criados todo muy espacioso y muy limpio. Precio: $38.00. Llave en la misma. Informes: Monte 320. A-9895. A-1 2175 20 Ene. 26

CONSULADO 24, BAJOS
Alquilo, media cuadra Prado, con sala, saleta, 3 cuartos, baño completo, comedor, patio, cocina y servicio criados $28.00. Llaves, en la misma. Verse, hasta las 3 p. m. A-1 1915 18 Ene. 25

SE ALQUILAN los bonitos bajos de Lealtad 38, entre Animas y Virtudes, acabados de pintar, sala, recibidor, comedor, 4 cuartos. Llaves en la misma. Telf. F-3417. A-1 1991 18 En. 28

REBAJADOS, SAN LAZARO 98, casa moderna, sala, comedor, tres grandes cuartos, baño intercalado, hall. Informes: M-2863, F-6635, M-6428. Llaves, en la misma, a todas horas. A-1 1097 10 Ene. 27

ALQUILAMOS REINA 48 esquina Manrique, piso principal moderno, cuatro habitaciones, un primer piso, con tres habitaciones; y la planta baja, propia para dos establecimientos. Puede verse a todas horas, portero en la misma. Informa Graells A-7540. Sel 21. A-1 1980 18 En. 28

SE ALQUILAN los altos de Concordia 65, casi esquina a Perseverancia, compuestos de sala saleta, 3 cuartos, cocina y servicios. La llave en el 48. Informan en Aguila 145. A-1 1990 18 En. 23

CARLOS III 73 y calle Almendares, 2do piso esquina, sala, saleta, comedor 4 cuartos, baño, cocina, cuarto criados y servicios. Informan: teléfono U-1564. A-1 2188 20 Ene. 27

ALQUILERES

A-1 Habana

HERMOSOS ALTOS, Gervasio 17, sala, saleta, cuatro habitaciones, baño completo intercalado comedor, cocina, cuarto y servicios criados. F-3469. A-1 1798 17 Ene. 13

SE ALQUILAN, CRESPO 13, altos y 13-A., bajos, con sala, saleta, dos cuartos y servicios. Con buenas garantías se dan baratos. A-1 1924 18 Ene. 26

SE ALQUILAN EN DESAGUE y Franco, modernas casas, con tres habitaciones y demás servicios. Precio: $18.00. Informes: Planiol, Desagüe 62. Telf. U-4985. A-1 1916 18 Ene. 26

SE ALQUILAN 2 PLANTAS altas, de Malecón 54, entre Galiano y San Nicolás, amplios salones, propia para Sociedad, Conservatorio etc. Informes: Planiol. Desagüe 62. Telf U-4985. A-1 1917 18 Ene. 28

SAN RAFAEL 43, ALQUILO primer piso nuevo, lujoso, sala, comedor, dos habitaciones, buen baño, cuarto y servicios de criados, $25.00. Informan, en el mismo. A-1 1944 18 Ene. 28

CUBA 21-A., ENTRE Empedrado y O-Reilly. Alquilo piso moderno, sala, saleta 4 cuartos, baño intercalado, comedor, cocina, pantry, servicios criados, 2 terrazas. Informan, la misma. Telf. M-8432. A-1 1814 17 Ene. 22

AVENIDA MENOCAL y Finlay. Alquilo primero, segundo y tercer pisos, modernos, sala, comedor, 2 habitaciones, baño intercalado, calentador y cocina de gas. Telf. U-6977. A-1 1964 18 Ene. 26

ESCOBAR 164, ENTRE Reina y Salud. Se alquila casa amplia y cómoda. Véala, todas horas. A-4296 A-1 1942 18 Ene. 26

MONTE 15, PRIMEROS pisos, derecha e izquierda, propia 2 o 3 familias, terraza, sala, saleta, hall, comedor, 9 habitaciones cocina, 2 baños y doble servicios. Llaves e informes, bajos, «El Número 15». A-2803. A-1 1738 16 Ene. 24

BERNAL 28, CASI esquina Aguila. Se alquilan estos modernos altos, sala, saleta, 2 cuartos, agua abundante. Llaves, bajos, de 9 a 5. Informan: A-5418. A-1 1540 14 Ene. 24

ALQUILO, PLANTA BAJA, Habana 109, casi esquina Teniente Rey, 300 metros, propia para almacén o depósito. Barata. Su dueño: Calle 6 número 206 Vedado. Telf. F-1409. A-1 1822 17 Ene. 27

SAN RAFAEL Y RAYO. Se alquilan pisos modernos compuestos de sala, comedor, tres habitaciones con baño intercalado, agua fría y caliente, cocina de gas y cuarto y servicios de criados. Elevador día y noche. Informan, en la misma. A-1 1937 18 Ene. 23

ALQUILO CASA, en Factoría y Puerta Cerrada, frente a La Terminal sala, dos cuartos y demás comodidades, $12.00. Informan, allí. Con luz, $14.00. A-1 1900 18 Ene. 23

ALQUILO, MODERNO y bonito segundo piso, de Barcelona 2, muy próximo al Capitolio Parques, Teatros y principales establecimientos de la Ciudad. Precio módico. Informes: Neptuno 113. Telf. M-1774. A-1 1463 13 Ene. 23

SALUD 160, LETRA F. Se alquilan casas muy baratas, sala, dos cuartos, baño intercalado, comedor, cocina, con dos patios, plantas bajas y altas. Informa, el encargado, en la misma. A-1 1462 13 Feb. 12

REINA 131
Se alquila un segundo piso, alto, acabado de reformar, todos los cuartos dan a la calle, apropiado para casa de huéspedes. La llave, en la misma, al frente. Para más informes: M-5006, café "La Isla". A-1 1460 13 Ene. 78

A-2 Vedado y Principe

EDIFICIO «BIARRITZ». Calzada del Vedado, entre J. e I. Se alquilan frescos, modernos pisos altos y bajos, con sala, comedor, 2, 3 cuartos, baño, cocina. Precios: $20.00 a $40.00. Se exigen referencias. A-2 2214 21 Ene. 24

CALLE H Núm. 122 entre 13 y 15, sala, recibidor, cuatro habitaciones, baño intercalado, comedor, cocina y servicios criados, alquiles reducido, la llave en los bajos. Informan: Compañía «EL IRIS». Empedrado 34. A-1294. A-2 2264 21 Ene. 24

GRAN CASA
Piso principal: Hall, sala, comedor, pantry. Tres habitaciones, baño. Piso alto: Hall, cinco grandes habitaciones, baño. Piso bajo: Hall, cuatro grandes habitaciones (servidumbre) baño, cocina. Portales y terrazas en todos los pisos. Gran garage para cinco máquinas. Precio rebajadísimo: 80 pesos Calle J entre Línea y 15. A-2 2267 21 Ene. 23

29 ENTRE B. Y C.
Altos, sala, saleta, comedor, tres habitaciones, baño intercalado, cuarto criados, mucha agua, calentador, cocina de gas o de carbón. Informan: A-2418 y F-1455. $25.00. A-2 2217 21 Ene. 26

ALQUILO: ALTOS, K., número 166 entre 17 y 19, compuestos de terraza, sala, comedor, cocina, baño, cinco habitaciones grandes, cuarto y servicios criados. Informes: K. número 166, altos. A-2 2227 21 Ene. 28

CASA MODERNA, 25 número 161, entre I. y J., con dos habitaciones, doble baño, buen portal, gas, agua abundante. Barata. Informan, altos. A-2 2191 20 Ene. 23

VEDADO CALLE 23 número 350, entre Paseo y 2, espléndidos altos, 6 habitaciones, 2 baños intercalados, sala, saleta, servicios criados. F-3669, A-1796. A-2 2241 21 Ene. 31

SE ALQUILA LA CASA Paseo 175, entre 17 y 19. Tiene habitaciones altas y bajas, tres baños, cuartos de criados, etc., garage. La llave al lado. I-4252. A-2 2240 21 Ene. 24

MUY FRESCOS BAJOS, K., número 164, entre 17 y 19, cuatro habitaciones grandes, comedor y servicios completos, patio, jardín y portal. Precio muy rebajado. Informan: Telf. F-5506. A-2 2127 20 Ene. 28

VEDADO, ALQUILO ALTOS, casa nueva I. número 39. Precio reajustado, cinco habitaciones, dos baños y demás servicios. La llave en la esquina. Telf. F-5649. A-2 2171 20 Ene. 24

REAJUSTADOS: CALLE L., esquina 11, Vedado. Alquilo $22.00, piso bajo, jardín, portales, tres habitaciones baño intercalado, agua caliente, comedor, cocina, patio. F-2124. A-2 2061 19 Ene. 24

LUJOSOS BAJOS. Paseo 14, 6 cuartos, dos baños, garage para dos máquinas, todo estilo sevillano. Informes: A-2686, F-1966. A-2 1500 20 Ene. 26

ALQUILO $28.00, MODERNOS altos, 27 número 94, entre D. y E., acera brisa, con 5 cuartos. Llaves en la misma. Dueño: F-5471. A-2 2012 19 Ene. 27

ALQUILERES

A-2 Vedado y Principe

VEDADO: ALQUILO moderna casa, sombra, pintada, decorada, bonito jardín, portal, sala, comedor, tres cuartos baño completo, calentador, cuarto criados, servicios, 8 y 23. Muy rebajada, abierta. F-6267. A-2 2259 21 Ene. 23

MODERNO PISO BAJO, fresco, magnífico terreno, 27 esquina a 4, Vedado, 4 cuartos, baño intercalado, porch garage, cuartos criados, etc. Llaves altos. Más informes: M-7245. A-2 2124 20 Ene. 26

ALQUILO ALTOS, 10 número 9 y medio, entre 11 y 13, terraza, sala, saleta comedor, 5 cuartos baño intercalado, cocina gas y carbón grande. Rebajados: $38.00. Llave: 11 número 39, esquina a 10. Telf. F-6592. A-2 2063-64 19 Feb. 3

QUINTA ENTRE 4 y 6, Vedado, bajos, compuestos de jardín portal, sala, comedor, 4 habitaciones, baño intercalado, cocina, cuartos y servicios de criados. La llave en los altos. Dueño: López. Gervasio y Concordia, altos de la bodega. A-2 2131 20 Ene. 23

ALQUILO BONITO, fresco, moderno chalet, en 2 número 87, entre 9 y 11, tiene garage y otras comodidades. Cerca de tranvías, ómnibus y buenos Colegios. A-2 2126 20 Ene. 23

ALQUILO: BIEN AMUEBLADA, por año, en Calzada del Vedado, hermosa casa baja, de esquina, con altas enredaderas y frutales al exterior e interior y patio arbolado atrás. Tiene garage para dos máquinas, cuatro baños y tres cuartos criados. Condiciones: fiador del comercio, los meses en fondo y $150 al mes le alquiler adelantados. Escriban nombre del fiador del aspirante y horas de verla al señor A. Durand, apartado 2470 Habana. A-2 19 Ene. 29

VEDADO: B No. 2. Alquilo modernos espaciosos altos, terraza, sala, saleta, 6 cuartos, comedor al fondo, terraza interior; un bajo igual. Baratísimos. F-4479. A-2 2081 19 Ene. 24

SE ALQUILAN, ESPLENDIDOS bajos, Calle 27, entre A. y B., seis dormitorios, dos baños, garage servicios. Informan, en los altos. A-2 1976 18 Ene. 27

VEDADO
Quinta entre 4 y 6. Lo más fresco, piso moderno, cuatro habitaciones, baño intercalado. Llaves, allí. Informan: A-2814. A-2 1853 17 Ene. 24

ALQUILO ALTOS, de 19 número 241 entre E. y F., sala, recibidor, comedor al fondo, 5 cuartos, baño intercalado. Llaves e informes, en edificio «Arcos», conserje Fermín. Telf. F-5761. A-2 1183 11 Ene. 23

A-3 Cerro y Palatino

GANGA: ZEQUEIRA 52-A., altos, casa moderna, sala, comedor, dos cuartos grandes, baño intercalado. Informan: M-2863, F-6685. La llave en los bajos. A-3 2231 21 Ene. 31

PATRIA 3, ALTOS, casa higiénica, cómoda, moderna, con sala, comedor, dos habitaciones, baño intercalado completo, $20.00. La llave, en la misma. A-3 1936 18 Ene. 25

DIEGO VELAZQUEZ y Santa Rosa, a una cuadra de la Calzada de Puentes Grandes y una y media del Paradero de la Ciénaga. Se alquilan modernas casitas, compuestas de portal, sala, comedor, un cuarto, cocina y demás servicios y traspatio, $8.00. Informan, en las mismas. A-3 1938 18 Ene. 28

ARZOBISPO esquina a San Salvador. hermosísima y amplia casita, propia para matrimonio, recién casados con sala, comedor 2 cuartos, baño completo, patio, etc. Precio: $13.00. Informan: Goizueta. F-3937. A-3 1783 16 Ene. 22

A-4 Marianao y sus Repartos

ALTURAS DE ALMENDARES, Avenida Aliados 57, a media cuadra del tranvía, casa moderna, fresca, decorada, cuatro habitaciones garage, cuartos de criados y chofer. Informan: FO-2226. A-4 2228 21 Ene. 26

ALTURAS DE MIRAMAR, gran Avenida frente al río, en su parte más alta. Calle 6 entre 13 y 15. Gran residencia, vestíbulo, sala, comedor, siete cuartos, cinco baños lujosos, cuarto de vestir de espejos, veintiún closets cedro, garage para varias máquinas, tres cuartos criados con dos baños, cocina, comedor criados, despensa, cueva para vinos. Puede verse de 1 a 5. Informa: Albarrán. Telf. F-4457. A-4 2246 21 Ene. 24

MIRAMAR: ALQUILO con muebles o sin muebles. Preciosa nueva casa, 20 esquina a Línea, 3 amplias habitaciones, baño lujo, patio interior andaluz, garage, 2 cuartos criados, agua abundante; otra. 7 esquina a 10, La Sierra. Informes: 7 y 4, La Sierra. FO-1423. A-4 2326 21 Ene. 25

AVENIDA DE LA PAZ 67, Alturas Almendares, magnífica casa, sala, saleta, comedor, gran repostería, cuartos criados, garage, jardín. FO-1517. A-4 2201 21 Ene. 31

ALTURAS DE ALMENDARES. D y Fuentes. hace esquina, sala, comedor, living-room, tres habitaciones, baño intercalado, terraza, jardín, garage cuarto y servicio criados. Informan: M-8767. A-4 2181 20 Ene. 23

AMPLIACION ALMENDARES la Avenida entre 11 y 12, dos casas. Sala, comedor, 4 cuartos, baño intercalado, garage, 2 cuartos y servicio criados. Informan: M-8767. A-4 2180 20 Ene. 23

CHALET LUJOSO, Avenida del Parque número 10, Alturas Almendares, 4 cuartos, baño intercalado, garage, pantry, patio interior, closets, etc. Llave lado número 12. Informes: M-7245. A-4 2125 20 Ene. 26

SE ALQUILA: magnífica casa Reparto Almendares Calle Dieciseis, entre C y D, frente al Parque Japonés, a cuadra y media del tranvía. Jardín, portal, sala, saleta, tres cuartos, baño intercalado, comedor al fondo cocina, cuarto criados, servicios, cuarto alto, patio y garage. La llave al lado. Informan: teléfono A-6905. A-4 2074 19 Ene. 23

SE ALQUILA CASA en la calle Tercera, entre 4 y 6, Reparto La Sierra, cuatro cuartos y garage. Construcción moderna. Llaves, al lado. Informes: Telf. FO-1661. A-4 1813 17 Ene. 25

SE ALQUILAN CASAS, 10 entre Primera y Tercera, Reparto Almendares y San Rafael 117 esquina a a Gervasio, compuestas de amplias y ventiladas habitaciones. Precios: $25.00 y $30.00. Informes: Joyería "El Gallo". A-2738. A-4 17 Ene. 25

A-5 J. del Monte y La Víbora

ALQUILO CASA moderna, fresca, pintada recientemente, una cuadra la Calzada, Milagros 34, entre Delicias y Buenaventura, Víbora, portal, 4 cuartos, sala amplia, recibidor, saleta comer amplia al fondo, baño completo, servicios de criados, garage, cuarto chofer, patio y traspatio. Alquiler rebajado, $34.00. Informan: Belascoaín 14 U-5158, U-1505. A-5 2236 21 Ene. 26

ALQUILERES

A-5 J. del Monte y La Víbora

AVENIDA SERRANO 115, entre Correa y General Lee, sala, comedor, 4 habitaciones, garage con cuarto para chofer y criados y todas comodidades modernas. Llaves, al lado. Informan: Telf. F-5712. A-5 1975 18 Ene. 25

PARA NUMEROSA familia o Sanatorio. Se alquila a precio de situación hermoso chalet, (Palacio Godoy), situado en medio de una manzada arbolada, en la parte más alta del Reparto Víbora Park. Telf. FO-1906. A-5 2147 20 Ene. 23

ALQUILO, LIBERTAD 40, nueva, entre O-Farrill y Concejal Veiga, portal, sala, tres habitaciones, comedor, baño intercalado cocina y patio. Precio: $18.00. Llave al lado. A-5 2141 20 Ene. 24

ALQUILO, VISTA ALEGRE 25, Víbora, sala, tres habitaciones comedor al fondo, cuartos y servicios para criados. La llave en la bodega. Informan: Monte 31. Telf. XO-1867. A-5 2121 20 Ene. 23

SE ALQUILA ESPLENDIDA casa Diez de Octubre 290 esquina a Santos Suárez, propia para numerosa familia o establecimiento. Precio de situación. Informan, en la misma. A-3480 I-3986. A-5 2008 19 Ene. 29

ALTOS MODERNOS: sala, comedor, dos habitaciones, baño intercalado, calentador, tranvías y guaguas puerta, precio $12.00, B y 14 Lawton. Informan: M-3307. Benito. A-5 1885 17 Ene. 23

VIBORA, ALQUILO casa moderna $19.00. portal, sala, saleta, 3 cuartos gran traspatio, Calle 12 número 8, entre Concepción y San Francisco. San Miguel 4, «Ariete». Díaz. M-4141. A-5 1914 18 Ene. 26

HERMOSO CHALET, Mayía Rodríguez y Milagros, propia familia numerosa, con todas las comodidades modernas buen arbbolado y garage. También se vende. Precio de situación. F-6631. A-5 1719 16 Ene. 24

GANGA: $12.00, PRECIOSA casita Lawton y San Mariano, acabada pintar, compuesta sala, comedor, 2 cuartos, baño intercalado, cocina y patio. Llaves bodega. Informan: Hotel «Palacio». Monserrate y Obrapía. M-9917. A-5 1447 13 Ene. 23

A-6 Luyanó

LUYANO: SE ALQUILAN los altos de Guasabacoa número 9, recibidor sala, 3 cuartos, comedor, baño completo, cocina para carbón o gas y calentador, cuarto alto para criados, una cuadra de Concha. $20.00. A-6 2101 20 Ene. 25

EN GUASABACOA 50, Luyanó. Se alquilan casa muy baratas, mirador, hall, sala, tres cuartos, baño intercalado, comedor, cocina y servicios criados. Informan: M-5006, café "La Isla". A-6 1459 13 Ene. 28

A-7 Sto. Suárez y Mendoza

ALQUILO ESTRADA PALMA 181, esquina Goss, Santos Suárez, Jardín, portal, sala, comedor, tres cuartos baño intercalado, cuarto y baño criado, Garage. Informan en la misma. A-7 2319 21 Ene. 23

ENAMORADOS 39, Santos Suárez, esquina Serrano. Alquilo sala, saleta, tres habitaciones, baño intercalado, comedor, cocina, servicios criados, patio, portal, $20.00. Llaves bodega. Informes: Cueva. M-9896. A-7 2154 20 Ene. 23

A-9 Guanabacoa y Cojímar

SE ALQUILA LA FINCA rústica «Josefina», situada en la Carretera de San Miguel del Padrón, con espléndida casa de vivienda, con todas las comodidades modernas, árboles frutales y agua abundante. Informan: Cuba 49, cuarto piso. Telfs. A-5205 y A-2594. A-9 2225 21 Ene. 26

GUANABACOA: ¡Vivir casas baratas! Alquilo Lebredo 4, sala recibidor saleta, 6 cuartos bajos, 4 altos. Bertemate 7½, sala saleta, 4 cuartos bajos, 3 altos. Desamparados 1 y medio, sala, 3 cuartos. M. Gómez 61, sala, saleta, 4 cuartos. San Antonio 46, sala, saleta, 3 cuartos. San Francisco 2, sala, 5 cuartos, garage. M. Gómez 16 y medio, sala, saleta, 5 cuartos. Todas están centro Población, tienen servicios completos, acabadas pintar, comunicación con La Habana, por el frente. Hay interés alquilar, a cualquier precio. Pidan informes: Telf. U-5636. A-9 2038 19 Ene. 27

W- Arrendamientos

ALQUILO O VENDO, 2 fincas en Guayabal, $35.00 al mes 1 caballería, magnífica tierra, frutales. 3 casas maderas, $60.00. Media caballería, espléndida casa, frutales, buena tierra. Informes: F-4283. W. 1819 17 Ene. 25

B-1 Casas-Apartamentos

EDIFICIO «AGUIAR», Industria 72 y medio, entre Animas y Trocadero. Hermosos apartamentos, 2 cuartos y baño completo, luz, limpieza, teléfono, agua caliente y ascensor día y noche, vigilancia nocturna. Sólo personas moralidad. Precios módicos. B-1 2220 21 Feb. 5

REAJUSTADOS: San Lázaro 200 y Malecón 62. Alquilo apartamentos grandes completos con cuatro o seis habitaciones. También otros más pequeños en $6.00 con luz y agua corriente. M-2863, F-2124. B-1 1958 19 Ene. 28

NUEVA EXTRAORDINARIA REBAJA DE PRECIOS EN EL
Edificio "Govea"
CALLES 13 y 18
Vedado
TELEFONO F-5678

Apartamentos con sala, cuarto, comedor, baño privado y cocina desde Seis pesos.

Apartamentos de dos habitaciones, baño privado, cocina, luz y gas a Trece pesos.

Apartamentos amueblados a precios extra-reducidos.

ELEVADOR TODA LA NOCHE

Los nuevos inquilinos de enero no empiezan pagar hasta el primero de febrero.

B-1 1561 14 Ene. 29

M.E.C.D. 2016

ALQUILERES

Casas-Apartamentos

[S]ALUD 160, LETRA F. Se alquilan apartamentos con sala, un cuarto, cocina, con luz, en $10.00; cuarto, con luz, $6.00.
B-1 1461 13 Feb. 12

[T]ROCADERO 115, ENTRE San Nicolás y Galiano, apartamento sala, 2 cuartos y local propio para tienda; Lealtad 44, un garage. Informan: ...3413.
B-1 1747 16 Ene. 26

[A]GUIAR NUMERO 47, dos apartamentos, uno con cuatro cuartos; otro, con dos, con sala, saleta y comedor, baños, ambos. Informan: Telf. ...3413.
B-1 1746 16 Ene. 26

[O]BISPO 75, SE ALQUILAN apartamentos espléndidos para oficinas, servicio de elevador. Informes, en la misma.
B-1 1066 10 Ene. 30

[C]OMPOSTELA 113, ENTRE Sol y Muralla. Se alquilan apartamentos. compuestos de 2 a 3 cuartos con servicios sanitarios y cocina independien... desde $10.00. Informes: Bufete ... Arellano. M-3936.
B-1 712 7 Ene. 25

Naves y Locales

[A]NGELES ESQUINA A MALOJA moderno local para establecimiento, alquiler reducido. Llave en Suárez ... de 3 a 12. Informan: Compañía «El Iris», Empedrado 34. A-1294.
B-2 2265 21 Ene. 24

[P]ARA INDUSTRIA o comercio, alquilo $25.00, Acosta 95, salón corrido, ... columnas, 150 metros.
B-2 2221 21 Feb. 5

[S]E ALQUILA, PROPIA para almacén, la casa calle de Oficios número 64 esquina a Sol. Informan: F-2583.
B-2 2204 21 Ene. 29

[E]N CHUCHO Ferocarril, alquilamos locales, cerca de Belascoaín, Infanta y Carlos III, de varias dimensiones y precios moderados. Informan: "La Vinatera", Arbol Seco y Peñalver. Telf. U-1794.
B-2 2198 21 Ene. 28

[A]LQUILO ACABADO de reedificar un local en Amistad casi esquina Neptuno; propio para botica, peluquería, ...trería, bodega o cualquier giro. Alquiler baratísimo. Informan: teléfono ...6317.
B-2 2158 20 Ene. 23

LOCALES $10.00 Y $50.00
... Figuras 118, esquina a Puerta Cerrada, terreno cercado, propio para depósito. Informes: «La Regente». ... A-4376.

[A]MARGURA número 34. Alquilo este gran local, propio para establecimiento, almacén, etc. Todo está sobre columnas, piso de granito. Más informes: «La Regente». A-4376.
B-2 2134 20 Ene. 28

COMPOSTELA Y PROGRESO
Se alquilan amplios bajos, antes ocupados por Bernabeu y Remington Typewriter. Se dividen dando entradas independientes. Precio módico. ...rales y Compañía, Compostela 38. ... A-9024.
B-2 2098 20 Ene. 30

[S]E ALQUILA UNA ESQUINA en San José y Escobar, propia para fonda o cualquier otro comercio. Se da barata. Informes: F-6265.
B-2 2105 20 Ene. 25

[S]E ALQUILA NAVE de 300 metros, fabricación moderna, Diez de Octubre 532. Llave en la panadería. Para tratar: Ramiro Balado, Tintorería «La Princesa», Real 62. Telfs. FO-7524, ...-9256.
B-2 2103 20 Ene. 25

OFICIOS NUM. 40
FRENTE AL CORREO
Se alquila este edificio de construcción moderna propio para oficinas o almacenes. Se compone de cuatro pisos, cada uno con 700 metros aproximadamente. Fabricación sólida de concreto. Se recomienda para grandes compañías que puedan alquilarlo todo o por pisos. Se hacen las modificaciones y adaptaciones necesarias para lo que se desee. ELEVADOR eléctrico de pasajeros y carga. Abierto desde las 7 a. m. a ... p. m. Informa Machín & Wall Company, Ricla No. 8.
A-1 1986 18 Ene. 29

[P]ROPIA PARA TINTORERIA o T. de Lavado, alquilo Manrique 49, casi esquina a Neptuno. Muy barata. Llave en la misma. Informes: Monte ..., Telf. A-1988.
B-2 2066 19 Ene. 19

[A]LQUILO LOCAL, propio para comercio o industria, en la calzada de Concha y Reforma precio de situación. Informan M-3307, Benito. La llave al lado.
A-1 1886 17 Ene. 23

[S]E ALQUILA LOCAL para establecimiento o depósito, tres habitaciones en los altos, Sol número 123, casi esquina a Egido. Verlo, de 3 a 5 p. m. Informan: X-3504.
B-2 1859 17 Ene. 25

[S]E ALQUILAN NAVES de todos tamaños, para industria o almacén. Precios módicos. Informes: Planiol, Paseo 62. Telf. U-4985.
B-2 1918 18 Ene. 26

[S]E ALQUILA, SAN IGNACIO 48, bajos, almacén o industria, local 500 metros, sobre columnas, cinco puertas, ...brisa, habitaciones y apartamentos altos, encargado. M-2863.
B-2 1957 18 Ene. 28

[LOCALES] MODERNOS y espaciosos locales, alquilo en J. del Monte 295 entre Santos Suárez y Toyo, tienen tres vidrieras cada uno, con armatostes y ... de vivienda. U-1428.
B-2 1847 17 Feb. 1

[LO]CAL PROPIO PARA efectos de automóviles, bodega y botica, con armatostes, $15.00. Avenida de Columbia y Martínez, Marianao. Telf. A-4997
B-2 1549 14 Ene. 29

[¡GAN]GA! AMPLIO LOCAL, situado en ... y 26, Vedado, para cualquier industria, 26 x 7 metros, puerta metálica, nevera, lavaderos servicios y ... alto, con terreno cercado, si ... $20.00. Telf. F-6700.
B-2 1237 11 Ene. 26

Departamentos

[SE] ALQUILAN: O-Reilly 5. En casa de todo orden buenos y frescos departamentos y habitaciones con todas comodidades. Precios situación.
B-3 1771 16 Ene. 26

[De]partamentos a $7
EDIFICIO "ARCOS"
[G]RAN REBAJA DE PRECIOS
... entre 19 y 21, Vedado. Alquilo modernos y ventilados departamentos, a precios muy reducidos, desde $7.00 a $30.00, todas las comodidades y confort. Informan en el mismo, el conserje Fermín.
B-3 2199 21 Ene. 27

[SI]NTONICE [LA] ESTACION CMW
[EL] DIARIO Hablado
Se trasmite todos los días [a l]as 7.30 a. m., 1 p. m. y 6 p. m.

ALQUILERES

B-3 Departamentos

DEPARTAMENTO independiente balcón corrido dos calles, dos hermosas habitaciones, lavabo, baño completo y luz toda la noche. Precio de situación. Lamparilla 63, esquina Villegas.
B-3 2218 21 Ene. 31

DEPARTAMENTOS para familias, cómodos, baratos, con cocina, baño y servicios en los mismos, Gervasio 96 esquina Neptuno. Informa el encargado.
B-3 2205 21 Ene. 31

SE ALQUILAN. En casa de todo orden buenos y frescos departamentos y habitaciones con todas comodidades. Precios situación.
B-3 1771 16 Ene. 26

ALQUILO EDIFICIO Trocadero 57, esquina a Amistad, lindos departamentos, sala, comedor, dos y tres cuartos, regio baño intercalado, cocina, lavadero despensa. Informes. en la azotea.
B-3 1403 13 Ene. 30

EDIFICIO
PASEO
Paseo y 25, Vedado
Para Familias
Es el mejor por su precio. confort y altura.
SENSACIONAL OPORTUNINDAD

B-4 Habitaciones

SE ALQUILAN: dos habitaciones juntas y juntas con vista a la calle en $10.00. Unico inquilino. Finlay (Zanja) No. 68, altos.
B-4 2315 21 Ene. 24

DOS SRAS. SOLAS alquilan a caballero o matrimonio solo, habitación amplia y fresca, vista al mar, única inquilino, con o sin comida. Manrique 2, 5o. piso, esq. a San Lázaro. Señora López.
B-4 2321 21 Ene. 26

MATRIMONIO HONORABLE alquila una o dos habitaciones independientes, baño privado garage, Calzada Columbia, cerca Colegio Belén. FO-2949. En la misa cedo habitación con luz señora sola o matrimonio, a cambio de lavado de 2 personas. Exijo referencias.
B-4 2138 20 Ene. 23

AGUACATE 30, SEGUNDO piso, casa particular. Alquilo habitación anexa al baño. Todo confort. Informan. Telf. M-9450.
B-4 2046 19 Ene. 23

ALQUILO HABITACIONES familiares, Angeles número 13, altos y otras muy frescas y baratas en azotea del Edificio «Ruisánchez» Angeles esquina a Estrella. Telf. A-2024.
B-4 2036 19 Ene. 24

SE ALQUILAN HABITACIONES y departamentos, vista a la calle, con agua caliente. Precio de situación. También se alquila una cocina, Prado 117.
B-4 1309 12 Ene. 27

VEDADO, LINEA 91, esquina a 6, hermosísima habitación 2 balcones calle, lavabo corriente, propia 3 personas; otra, independiente, con baño, propia caballero, casa honorable, magnífica comida. Precio reducidísimo, F-5632.
B-4 1458 13 Ene 28

(EDIFICIO "CUBA"). Empedrado número 42. Se alquilan habitaciones muy baratas. Alquiler rebajado este mes. Elevador y luz. Un local en la planta baja. Telfs. M-5113 y M-2515.
B-4 43643 31 Ene. 30

B-6. Hoteles

NUEVO HOTEL LUZ
Teléfono M-2395
AMARGURA Y COMPOSTELA
El mejor Roof-Garden, donde mejor se come. La cocina a cargo de su propietario, frescas habitaciones, agua caliente. Precios sin competencias. Matrimonios, $38.00, $40.00 $45.00, $50.00, $60.00. Una persona, $25.00, $28.00, $30.00, $35.00. Toda persona que alquile por mes, al término de este anuncio, le haremos un 10 por ciento descuento.

HOTEL "EDISON"
Neptuno núm. 5 Teléfono: A-9041
El mejor Roof-Garden. La mejor cocina, a cargo de su propietario. Los mejores precios. El más céntrico. Haga una visita y se convencerá.
B-6 2037 19 Ene. 25

NO ALTERAMOS LOS PRECIOS PARA LOS HUESPEDES PERMANENTES
HOTEL ALCAZAR
Ofrece el máximo confort a precios sin competencia. PRUEBE UNA SEMANA. TELEFONO: A-2167.
Para viajeros del interior habitaciones con baño privado.
$1.25 una persona, 2 personas $2.00
B-6 1868-2078 16 Ene. 31

HOTEL "ROMA"
O-Reilly esq. Aguacate. Tel. M-6944
Ofrece sus amplias y frescas habitaciones con baño privado, a $40.00, Plan Americano y $25.00, Plan Europeo. Precios reducidos para Turismo y viajeros del interior. VISITE EL HOTEL «ROMA».
B-6 43371 28 Ene. 27

THE SAVOY
F Y 15. VEDADO
Telf. F-6616
Situado en un lugar alto del Vedado. Con fácil y frecuente comunicación con la Ciudad y Repartos. Rodeado de jardines. Con 60 metros de hermosos portales. Las habitaciones tienen ventilación directa, teléfono, closet y baño particular, con agua fría y caliente. Precios moderados. Incluyendo tres excelentes comidas al servicio de mesas, separadas para cada familia.
B-6 43648 1 Feb. 1

SE SOLICITAN

S-1 Criadas y Criados

SE SOLICITA UNA JOVEN blanca, del país, para ayudar a quehaceres y cocinar corta familia, sueldo $5.00. Necesario referencias, San Benigno 43, Santos Suárez.
S-1 2254 21 Ene. 23

SE SOLICITA UNA JOVEN española, para los quehaceres de una corta familia; sueldo, $6.00, si sabe cocinar se le dará algo más. Informan: Habana 148, altos.
S-1 2237 21 Ene. 25

SE SOLICITAN

S-1 Criadas y Criados

SOLICITO ENCARGADO español, casa inquilinato Luyanó. Informes: Telf. F-1168, de 9 a 12 a. m. y 7 a 9 p. m.
S-1 2162 20 Ene. 23

SE NECESITAN UNA CRIADA española, para las habitaciones; sueldo $20.00 y un chofer, también español, con recomendaciones, $30.00. Informan: Compostela 58.
S-1 2144 20 Ene. 23

S-12 Solicitudes-Varias

$3.00 O MAS, GANELOS diarios. Véame. J. Sansón, Villanueva 19, Jesús del Monte.
S-12 2215 21 Ene. 24

SE SOLICITAN PERSONAS
Que padezcan enfermedades de la piel, ya sean recientes o antiguas y rebeldes a todo tratamiento y especialmente Linfangitis, para darle muestras o aplicaciones gratis, de «Acetolia Robaina». De venta en todas las farmacias. Enviaremos muestra por Correo, al recibo de 6 centavos (seis). Infanta 59, esq. Estrella.
S-1 38784 1 Ene. 24

AGENCIAS DE COLOCACIONES

"LA MATANCERA"
A-7740. Sirve rápidamente cocineras, criados toda clase de servidumbre y empleados de ambos sexos, con referencias. Calle Sol 111. Servicio permanente, a todas horas.
X. 1082 10 Feb. 9

A-8066: «LA MILAGROSA». Ofrece cocineros y criados, del país y extranjeros, con buenas referencias, de ambos sexos y que duermen en la colocación.
X. 2213 21 Ene. 23

LA AGENCIA americana BEERS puede facilitar a usted el personal de más confianza que desee sin costo alguno para usted. Haga la prueba y se convencerá. (Est. 1906). A-3070.
X 2298 21 Ene. 27

SE OFRECEN

O-1 Criadas y Criados

UNA MUCHACHA formal, se ofrece para el servicio de matrimonio solo o corta familia Sabe su obligación y tiene referencias. Teléfono M-1544.
O-1 2307 21 Ene. 23

DESEA COLOCARSE una joven española, para criada de mano, manejadora o cuartos; tiene buenas referencias. Telf. A-4005.
O-1 2226 21 Ene. 22

SE OFRECE COCINERA repostera, española, para casa particular con inmejorables referencias de las casas más distinguidas. Informan: teléfono M-7496.
O-1 2324 21 Ene. 23

CRIADO, SE OFRECE joven español, para casa particular, práctico en el servicio de mesa a la rusa; tiene referencias. Telf. A-3090.
O-1 2133 20 Ene. 23

JAPONES, JOVEN, se coloca para criado de mano, acostumbrado a servicio fino; buenas referencias. Telf. A-8914. Agata, Maloja 29.
O-1 2130 20 Ene. 23

O-2 Cocineras y Cocineros

BUENA COCINERA española, cocina a la española y criolla, hace dulces; tiene buenas referencias, lo mismo duerme en la colocación que en su casa. Informan: M-7213.
O-2 2262 21 Ene. 23

SE DESEA COLOCAR una muchacha de color, para cocinar, entiende de repostería fina, duerme en la colocación; no ganará menos de $15.00. Llame: Telf. F-3464.
O-2 2209 21 Ene. 23

DESEA COLOCAR española mediana edad, cocina a la española y criolla, limpia, si es corta familia. Telf. U-2580.
O-2 2224 21 Ene. 23

SE DESEA COLOCAR una joven española, para cocinar y limpiar; tiene referencias. Telf. A-8296.
O-2 2164 20 Ene. 23

COCINERO Y REPOSTERO, joven español, ofrece sus servicios a casa particular, conoce las tres cocinas, principalmente a la francesa, es limpio y ordenado; tiene referencias de casas conocidas. FO-2727.
O-2 2183 20 Ene. 28

COCINERA REPOSTERA también lava ropa fina y no duerme en la colocación. Módico sueldo. Informes: F-3360.
O-2 2179 20 Ene. 23

DESEA COLOCARSE en casa particular, maestro cocinero y repostero, muy limpio, cocina bien, es formal; tiene buenas referencias de donde ha trabajado. Informan: Telf. M-4712. Preguntar por Emilio.
O-2 1821 17 Ene. 25

O-3 Manejadoras

MANEJADORA CARIÑOSA, española, desea colocarse, sabe cumplir con su obligación; tiene práctica en recién nacidos y de meses; tiene referencias. M-7213.
O-3 2261 21 Ene. 23

DESEA COLOCARSE una muchacha inglesa, como manejadora o criada de cuartos; tiene referencias. Llame: F-3624.
O-3 2115 20 Ene. 23

DESEA COLOCARSE una señora, de mediana edad, española, para manejadora, sabe cuidar los niños deschiquitos; tiene buenas referencias. M-4007.
O-3 2112 20 Ene. 23

O-5 Jardineros

DESEA COLOCARSE JOVEN jardinero japonés. para casa particular o finca. Bien entiende toda clase de jadrines y agricultura. Tiene buena recomendación. Inf. Telf. A-9814.
O-5 173 2 Ene. 24

O-6 Choferes

CHOFER ESPAÑOL, joven, se ofrece para casa de comercio o particular. Posee conocimientos comerciales y tiene buenas referencias. Revillagigedo 4. Telf. A-5194.
O-6 2207 21 Ene. 23

CHOFER-MECANICO, español, desea colocarse casa particular o de comercio; tengo referencias y no tengo pretensiones. Informan: Telf. F-5788.
O-6 2150 20 Ene. 25

CHOFER, DESEA casa particular o comercio, habiéndose embarcado con familia al extranjero. Razón: Telfs. FO-1717. FO-2496.
O-6 1806 17 Ene. 23

O-8 Lavanderas y Lavanderos

UNA SUPERIOR lavandera desea colocarse con una familia decente, es muy buena cocinera y puede hacerse cargo de las dos cosas, si no pasan de 4, es honrada y muy cumplidora, puede ir a donde quieran. Telf. M-4658.
O-8 2194 21 Ene. 24

O-12 Ofertas-Varias

DESEA COLOCARSE español, de mediana edad, conoce algo de bodega y es cocinero; tiene buenas referencias, sin pretensiones. Telf. M-3225.
O-12 2140 20 Ene. 23

HOMBRE ACTIVO, FORMAL, mediana educación, habla bien inglés, carpintero, albañil entiende pinturas, instalaciones, avicultura, se ofrece por $20.00 mensuales A. López, Batista y Agramonte, altos, Luyanó.
O-12 1901 18 Ene. 24

TRADUCTOR COMPETENTE del francés al español e inglés, y viceversa, mecanógrafo, traductor oficial, excedente del Servicio Civil de Cuba. Graduado en Leyes, París, Londres y Habana, ofrece sus servicios. Prefiere Bufete de abogado. Torres San Lázaro 100. Habana.
O-12 693 7 Feb. 7

SE COMPRAN

C-1 Casas

COMPRO UNA CASA con comercio, en las calles siguientes: Monte, Belascoaín, Neptuno y Galiano, en punto comercial, de $6,000.00 a $9,000.00. Avise: Escrito. Apartado: 1795, J. Fontela.
C-1 2172 20 Ene. 24

COMPRO CHALET, VIBORA
Parte alta de esquina, con 5 cuartos, dos baños en los altos, buena y moderna construcción, de 1,200 a 1,500 metros de terreno. Gerardo Mauriz, Empedrado núm. 30. M-7586, FO-7815
C-1 2053 19 Ene. 24

C-3 Fincas Rústicas

NECESITO FINCA de cuarenta a sesenta caballerías, en Carretera o Ferrocarril, cerca de playa o que tenga río, tierra alta y arbolada, una hora de La Habana. Dueños, solamente escriba: Apartado 1795.
C-3 2173 20 Ene. 24

C-5 Muebles y Prendas

A-4559: COMPRO BAULES, objetos Arte, muebles, antigüedades adornos, pianos, enseres fonda, efectos clínicos, oro, libros, abrigos, ropas, máquinas coser, escribir. Pago bien. Negocio rápido. A-4559.
C-5 2270 21 Ene. 27

U-4060: COMPRO MUEBLES
Liquido casas completas, objetos Arte, antigüedades, adornos bronces, porcelana, plata columnas marmol, etc., libros, oro viejo. Compro todo. Negocio rápido. También días festivos. U-4060.
C-5 2273 21 Ene. 31

M-2680: COMPRO MUEBLES, enseres de establecimientos, objetos Arte, Oficinas, Archivos, Burós, Máquinas Coser, Escribir, Cuadros, Libros, Baúles, Maletas. Casas enteras, Pianos. Radios. M-2680. Camión en puerta.
C-5 2118 20 Ene. 26

M-2677: COMPRO OBJETOS Arte, porcelanas, bronce, oro, plata, antigüedades, muebles oficinas, archivos, máquinas escribir y coser. Casas enteras baúles, maletas cuero, todo valor. M-2677. Rápidamente, Armando Deuville.
C-5 2048 19 Ene. 28

Compro objetos de arte
(Sanos o rotos), antigüedades, bronces, porcelanas, marmoles, marfiles, muebles antiguos, plata y oro. Llame: Telf. U-2530 y pasaremos en el acto. Somos los que mejor pagamos.
C-5 1541 14 Ene. 24

C-12 Objetos-Varios

COMPRAMOS JOYAS, monedas antiguas o rotas, de oro o plata, en todas cantidades, pagando el mejor precio. Establecidos desde 1893. Obrapía 105. Telf. A-3650.
C-12 1446 13 Ene. 28

OBJETOS DE ARTE
Compramos y vendemos. Jarrones porcelanas finas, figuras bronce, marmol y marfil, lámparas bronce, comedor y sala y muebles antiguos, a precios increíbles. «Los Tres Hermanos», Consulado 94 y 96. Telf. A-4775
C-12 2035 19 Ene. 26

U-3847 COMPRO objetos de arte. (Sanos o rotos), antigüedades, muebles finos, corrientes y clínicos pianos, máquinas escribir enseres establecimientos baúles, maletas, oro viejo, porcelanas Dinero y negocio rápido. Llame: U-3847.

SE VENDEN

V-1 Casas

VERDADERA GANGA. Vendo esquina Habana, una cuadra Belascoaín, mide 7.40 por 17, planta y media, renta $45 en $3,800. Casa Factoría, en $1,200. Campanería, Aguiar 68. M-7785.
V-1 2309 21 Ene. 23

GRAN INVERSION. Vendo Escobar, cerca Reina, casa 11.50 por 30, total 330. Ideal para fabricar. Precio, $17 metro. Facilidad pago. Campanería. Aguiar 68. M-7785.
V-1 2310 21 Ene. 23

VEDADO, Calle 2, cerca 23, casa 2 plantas independientes. Jardín, portal, sala, saleta, tres cuartos comedor, garage, dos máquinas, 700 metros, $13,500. Campanería, Aguiar 68. M-7785.
V-1 2311 21 Ene. 23

GANGAS. ZANJA, lindando esquina Galiano, tres plantas, moderna. Comercio, $12,000. Angeles, cerca Reina, dos plantas, 275 metros, $10,500. Facilidad pago. Campanería, Aguiar 68. M-7785.
V-1 2312 21 Ene. 23

COSTO $5,000.00 CONSTRUIRLA
Se vende en $700.00 y reconocer $1,500.00 en hipoteca, la casa Santa Ana 12, entre Cueto y Guasabacoa, de reciente construcción, techo monolítico, hecha toda de materiales de primera y por Administración, compuesta de portal sala, saleta dividida por columnas de escayola, dos cuartos de 4 por 4, baño completo intercalado, saleta de comer al fondo, cocina azulejada, patio, traspatio y pasillos, instalación de agua fría y caliente, en todos los servicios. Informes dueño: A-6735, después de las 3 p. m.
V-1 2253 21 Ene. 24

VENDO: SAN MARIANO 4, dos plantas, una cuadra Calzada, esquina, seis cuartos, dos baños, garage tres máquinas, muchas comodidades. Dueño en la misma. I-1603.
V-1 2251 21 Ene. 25

CON TODO CONFORT y en lo mejor de La Sierra, se vende casa en $22,000.00. Para más detalles, llame: FO-1863.
V-1 2123 20 Ene. 26

¡¡GANGA!! EN $1,000.00 vendo, una cuadra de la Calzada, Delicia letra D., entre Concepción y San Francisco, sala, 2 cuartos, comedor, de mampotería, azotea. Dueño: Telf. X-1733.
V-1 2233 21 Ene. 23

ALMENDARES: VENDO moderna casa portal, sala, dos cuartos, baño intercalado, calentador, comedor, cocina, patio, traspatio una cuadra tranvías, $1,500.00. Contado: $300.00. Resto: $15.00, sin interés. FO-2518.
V-1 2258 21 Ene. 23

HORROSA GANGA: Se vende la casa Santa Irene 4-A., a 50 metros de la Calzada Jesús del Monte, por $5,000.00, con 3 plantas, 4 habitaciones cada planta, sala, saleta, comedor y demás servicios. Más informes: Telfs. F-3669 y A-1796.
V-1 2245 21 Ene. 31

VEDADO: GRAN OPORTUNIDAD
Próxima a 23 y Baños, casa sala, comedor, 4 habitaciones, demás servicios. Contado: $1,000.00. $5,000.00 en hipoteca Gerardo Mauriz, Empedrado 30. M-7586 FO-7815.

PROXIMA 1. y LINEA, magnífico chalet, jardín, portal, sala, gabinete, comedor, 4 habitaciones, garage para dos autos, 2 cuartos criados, $8,000.00, Gerardo Mauriz, Empedrado 30. M-7586 FO-7815.

CALLE 17, BRISA, 600 metros, techos monolíticos, 4 habitaciones, garage y demás, $8,000.00; otra 5 cuartos, garage, $10,500.00, Empedrado 30, Gerardo Mauriz. M-7586 FO-7815.

VEDADO, SUNTUOSA residencia, con todos los muebles y objetos gran valor artístico; otra Miramar, preciosa, «Villa Española», Gerardo Mauriz, Empedrado 30. M-7586 FO-7815.
V-1 2010 19 Ene. 25

SUSCRIBASE AL Diario de la Marina

SE VENDEN

V-1 Casas

INGENIERO ARQUITECTO: Vendo casa antigua cerca Galiano, 6½ de frente por 20 de fondo. $5,000. 27 378, entre 2 y 4. F-6470.
V-1 2294 21 Ene. 23

VENDO: SIN ESTRENAR, Quinta esquina a 2, La Sierra, cuatro cuartos, dos a cada lado, dos más de criados, garage, traspatio, otras comodidades. Dueño: I-1603.
V-1 2252 21 Ene. 25

VENDO UNA ESQUINA con 6 casitas media cuadra de Hijas de Galicia. Pruebo me costaron $9,000.00 la fabricación. Rentan: $50.00. Antes: $150.00. Tengo pago por el terreno, $1,310.00, a $10.00 mensuales, más el 6 por ciento de interés. Cedo el contrato, por $2,000.00, al corriente. Estas son de mampostería. Informan: Velásquez 109, esquina Reforma Luyanó.
V-1 2045 19 Ene. 23

SE VENDE LA ESQUINA de San José y Manrique, por la mitad de su costo. Para informes: Zanja 143.
V-19 Ene. 23

V-2 Solares

HORROROSA GANGA: Vendo una esquina, sumamente barata, en lo mejor de Almendares, que mide 30 x 22. Informes directamente con el dueño: Primelles número 50. Telf. I-7254.
V-2 1314 12 Ene. 27

V-3 Fincas Rústicas

SE VENDE LA FINCA «Villa Teté», situada en el kilómetro 1 de la Carretera de San Pedro, (entre Punta Brava y Guatao), tiene una extensión de 71,292 metros, con un hermoso chalet moderno, garage y caballerizas. Informan: Telf. M-9093.
V-3 2142 20 Ene. 30

POR NO PODERLA atender vendo buena finca de media caballería de tierra buena, 15 minutos de la Habana. Informes: su dueño, Rivas. U-2103.
V-3 2086 19 Ene. 24

FINCA DE 70,000 METROS
Próxima a «Sevilla Bitmore», preciosa finquita, buena tierra, con siembras, animales, un gran pozo, motor regadío, $6,800.00. Gerardo Mauriz. Empedrado 30. M-7586 FO-7815.
V-3 2011 19 Ene. 25

V-4 Establecimientos

LO MAS CENTRICO de la Capital. Vendo magnífica barra y lunch, con todos los adelantos modernos. Buen negocio con poco dinero. Informan: bodega Gervasio y San Lázaro.
V-4 2243 21 Ene. 25

SE VENDE NEGOCIO comercial en el corazón de la Habana $1,000, deja libre $300 mensuales. Se da a prueba. No palucheros, sino persona que haga negocio. Alquiler $20. Informan: Teniente Rey 89, tintorería de 1 a 3
V-4 2320 21 Ene. 23

VENDO CAFE-RESTAURANT
En el mejor punto comercial,1 cuadra Parque Central, igual se admite un socio que entienda el negocio. Promedio venta diaria, $70.00 garantizados. Detalles: San Rafael y Oquendo, café, de 1 a 5, Angel Alvarez.
V-4 2238 21 Ene. 26

OCASION: VENDO EN LUGAR céntrico, zapatería bien montada, con 20 años de establecida, por tener que embarcarme. Precio de situación Calle 4 número 65. Santiago de las Vegas.
V-4 888 9 Ene. 19

VENDO UN HOSPEDAJE
Muy acreditado. Está muy buenas condiciones. Garantizo entrada, $15.00 a $20.00 diarios. Lo doy muy barato. Alquiler $70.00. Por asuntos de familia. Informan: Antón Recio y Monte, Benito, Café.
V-4 2149 20 Een. 25

SE VENDE BODEGA sola en esquina, mucho barrio, en el Cerro. Se da barata. Su dueño enfermo, se retira. En la misma varias casitas de mampostería y tabla, a precios módicos. No corredores. Informan en Armonía y Recreo, (Cerro). Sr. Peña
V-4 2018-19 19 Ene. 22

AVISO
Se vende una gran vidriera de billetes de Lotería. Informan en la misma, Plaza del Vapor, por Reina, números 15 y 16.
V-4 1871-72 17 Ene. 23

GRAN OPORTUNIDAD. Se vende una bodega sin cantina (Productos del País) en la calle Neptuno 221, entre Oquendo y Soledad, por ausentarse su dueño.
V-4 2003 18 En. 23

VENDO CAFE-FONDA, billares, vidriera tabacos, amplio local, sitio más concurrido esta Capital, $30.00 venta diarios, $1,700.00 facilidad pago. Doy a prueba. Monte y Someruelos. café Cuenya.
V-4 1803 17 Ene. 22

GRAN VIDRIERA TABACOS, quincalla, billetes. Vendo, Paradero y cruce tranvías. Buena venta y contrato. Urgente. Fácil pago. Muralla 103, almacén y segundo piso, de 7 a 8 y 12 a 2. Lizondo.
V-4 706 7 Ene. 23

V-5 Muebles y Prendas

OBJETOS DE ARTE
Propios para regalos de gusto, tales como bronces, marmoles, marfiles, porcelanas, antigüedades, platos coronas, primorosos objetos chinos, cuadros, joyería fina y pianos, se realizan a precios extraordinariamente económicos, en «La Predilecta», San Rafael y Oquendo.
V-5 2272 21 Ene. 29

VENDO URGENTEMENTE magnífico juego cuarto 3 cuerpos, con tres magníficas lunas, sin una mancha, moderno, $40.00; otro 2 cuerpos, barato. A-5704, Jesús del Monte 27 altos, cerca Esquina Tejas.
V-5 2255 21 Ene. 23

VENDO: REDUCIRME juego cuarto Arte Moderno coqueta vestidor modernista, $40.00, costó $120.00 hace 2 meses; nevera 3 puertas; juego sala, $14.00, San Joaquín 68, bajos, una cuadra Monte.
V-5 2256 21 Ene. 23

VENDO LOS MUEBLES de mi casa, elegante sala, comedor, bonito cuarto. También mesa-teléfono y recibidor. Precios muy reducidos, Concordia 31, altos, esquina San Nicolás.
V-5 2248 21 Ene. 26

¡ASOMBRESE! JUEGO cuarto, sala comedor, $1.00 semanal, sin dinero fondo, ni fiador, «La Predilecta», San Rafael 171, entre Oquendo y Marqués González. Juegos cuarto, $25 00; sala $10 00; camas, $3.00. Facilidades pago. Alquilamos, cambiamos, reformamos, guardamos muebles.
V-5 542 5 Feb. 4

«UNA CASA COMPLETA» de muebles y lámparas, $10.00 mensuales Un juego cuarto, juego comedor juego sala, nevera, 3 lámparas, 2 sillones-portal, 1 cama-niño, 1 fiamborera. Todo: $10.00 mensuales Libre conducción. Ventas a plazos, a toda la Isla. «La Comercial», Neptuno 153.
V-5 1020 9 Feb. 9

MUEBLES. Juegos cuarto $30, con escaparete tres cuerpos, $65, comedor $30, Arte Moderno, estilo Renacimiento $80, Sala $15. Recibidor $20, uno mimbre $15, neveras $8, camas $3, aparadores $4, juegos niño $16, escaparates $6. Infanta No. 88 y Carlos III. Cao y Pita.
V-5 1999 18 En. 26

UNA CASA COMPLETA, $15.00 mensuales. Juegos sala, comedor, cuarto, nevera, 2 lámparas, mesa-teléfono, 2 sillones-portal, 1 cama-hierro 1 fiambrera, 1 sombrerera y 1 mesa-escritorio. Todo: $15.00 mensuales. Libre conducción. Venta a plazo en toda la Isla La Especial», Neptuno 159.
V-5 1021 9 Feb. 9

SE VENDEN

V-5 Muebles y Prendas

VENDO ELEGANTISIMO juego recibidor Renacimiento, caoba maciza, flamante estado, $27.00; radio «Majestic», $32.00, funcionamiento perfecto; ortofónica «Victor» gabinete, $8.00. A-5704, Jesús del Monte 27, altos, cerca Esquina Tejas.
V-5 2257 21 Ene. 23

MUEBLES DE CALIDAD, elegantes y económicos. Los fabricamos rápidamente, cuyas láminas o proyectos enseñaremos aquí, o a domicilio y liquidamos, a como quiera, todas las existencias, al contado y a plazos cómodos. Tenemos comprador para sus muebles, en cambio por los nuestros y le alquilamos los que necesite, con opción a comprarlos, rebajándole la mitad de lo que haya pagado. La Casa Ruisánchez, (que anuncia la verdad), Angeles 13, esquina a Estrella, (del 25 al 31). Telf. A-2024.
V-5 1315 Feb. 11

OBSEQUIAMOS CARTELES casas vacías. Alquilamos muebles y sillas. Muebles irrompible Viena «THONET». Ventas a plazos. Fábrica y clínica. La Casa Ros y Novoa. J. Naveira, S. en C., 94. Avenida de Italia y San José.
V-5 101 1 Feb. 1

VENTA-REGALO: Por cambio de local, liquidación total de muebles, prendas, ropa, equipajes, victrolas, discos, cuadros, radios, etc., etc. Todo a como quiera, a destajo en la casa de préstamos "El Encanto", Compostela 129, próximo a Luz. Nota: Esta casa se traslada para Animas y Crespo, Jesús Casal.
V-5 2152 20 Ene. 24

MUEBLES EN GANGA
Juegos de cuarto, Arte Moderno, $4 mensuales. Comedor caoba último estilo $3 mensuales. Sala o recibidor modernísimos $3 mensuales. Juego cuarto tres cuerpos caoba ultimas creaciones $5 mensuales. Precios muy bajos. Grandes facilidades
La Eminencia. Neptuno 188. U-5427

V-6 Maquinarias

VENDO MAQUINARIA completa de un tejar, (40,000 ladrillos en 8 horas). Paleadora y su caldera de 20 H-P. Mezcladora vertical. Winche. Sr. Díaz, Cienfuegos 53 (altos).
V-6 2239 21 Ene 24

SE VENDEN TRES WINCHES de vapor, de dos tambores y un compresor de aire de 100 pies cúbicos. Dirigirse: Alfredo Suárez Prensa 41A.
V-6 2128 20 Ene. 23

SE VENDE UN TRACTOR «Fordson», de muy poco uso. Precio muy reducido, Real 70, Arroyo Naranjo.
V-6 2157 20 Ene.

SE VENDEN LAS MAQUINAS del Ingenio «Dolores», situado en Caibarién. Dos máquinas de moler, una de ellas de siete pies de trapiche. Un triple-efecto de Caill. Un techo al vacío del mismo fabricante y otras anexas o auxiliares calderas y etc., etc. Muy próximo al batey de la indicada finca cruzan dos vías férreas de servicio público. Dirigirse al doctor Raúl de Cárdenas, Aguiar 66, altos, de 9 a 12 a. m.
V-6 2041 19 Ene. 29

SE VENDE BOMBA de agua centrífuga, con motor higásico 1 caballo, alta velocidad de pulgada. Se da con garantías. Hotel «Londres», Monserrate 103, esquina Teniente Rey.
V-6 2009 19 Ene. 24

VENDO «RAPIDO IDEAL», de tostar café, 100 kilos y 60; un molino alemán «Excelsior» y aparatos de sacar piedras y clavos al café. Cristina 7½. Juan López.
V-6 1526 14 Ene. 24

V-7 Automóviles y Accesorios

CAMION DODGE de una y media toneladas con carrocería, cerrada, casi nuevo en $600. Agencia Graham-Paige, San Lázaro 99-B
V-7 2302 21 Ene. 24

CAMBIO FLAMANTE automóvil Nash limousine de 7 pasajeros del año 1931 que costó $4.000, por finquita con casa cerca de la Habana. Bosque San Lázaro 99-B.
V-7 2303 21 Ene. 24

AUTOMOVILES DE USO que liquidamos por falta de local: Studebaker 7 pasajeros abierto $60. Hudson 1928 sedán $60. Packard 7 pasaeros abierto $80. Chevrolet 1931 sedán con 4 gomas nuevos $250. Y muchos más. Agencia Graham-Paige, San Lázaro 99-B.
V-1 2304-05 21 Ene. 24

SE VENDE UN Buick del 28 ligero. Precio de ganga, Soledad 4, garage.
V-7 2235 21 Ene. 24

LINCOLN SIETE, turismo, perfectas condiciones. Véalos, diga cuánto puede pagar. El 15 empieza turismo, haga dinero, Zanja 73, garage. Dueño: Infanta 26, frente Iglesia Carmen.
V-7 2297 21 Ene. 27

VENDO EN $175.00, magnífica cuña cerrada Oldsmobile, forrada en cuero, gomas nuevas. Informan: I-1823.
V-7 2219 21 Ene. 25

VENDO AUTOMOVIL Fiat en $378, no gasta casi gasolina, cerrado. 27 279 entre 2 y 4. F-6470.
V-7 2295 21 Ene. 25

LINCOLN SIETE, turismo. Perfectas condiciones. Véalos; diga cuanto puede pagar El 15 empieza turismo, haga dinero. Zanja 73, garage. Dueño: Infanta 26, frente Iglesia Carmen.
V-7 2297 21 Ene. 27

AUTOMOVIL CERRADO, cuatro puertas, cinco pasajeros, en perfectas condiciones, del 28, pintura, gomas perfectas, con chapa, $110.00. Véalo: Prado 60, altos próximo a Colón.
V-7 2129 20 Ene. 23

SE VENDE. Ford Sedan cuatro puertas modelo 31 magnífico Equipado con gomas gigantes y ruedas discos Chapa nueva. Precio situación. Félix O-Shea, talleres 27 y Espada U-1799.
V-7 2039 19 Ene. 24

SE VENDE BARATO, un camión de 5 y media toneladas, con chapa pagada. Puede verse, de 8 a. m. a 5 p. m., en Oficios 116, entre Merced y Paula. Telf. M-2412.
V-7 1543 14 Ene. 28

V-8 Instrumentos de Música

PIANO: UN PIANO de la mejor marca, completamente nuevo, se da por lo que ofrezcan. Casa de música. Monte 18.
V-8 2323 21 Ene. 23

GRAN PIANO FRANCES, de voces muy melodiosas. Está casi nuevo y a tono orquesta. Se regala en $46.00 Venga, vea y juzgue, Dragones frente al Teatro «Martí».
V-8 2301 21 Ene. 29

VENDO PIANO «GIRALT», único refractario al comején, está casi nuevo y se da muy barato. También se vende máquina «Singer», cinco gavetas. Aguila 139.
V-8 2247 21 Ene. 24

MAGNIFICO PIANO. Está nuevo. Excelentes voces. Se da en precio casi regalado. Si usted no ve lo compra, en San Rafael 141, bajos, entre Oquendo y Soledad. U-3847.
V-8 2268 21 Ene. 26

GRAN PIANO, de marca muy conocida, está nuevo. Se da baratísimo. Urge mucho venderlo. Véalo, hoy mismo, sin pérdida de tiempo, Estrella 69. piso segundo.
V-8 1840 17 Ene. 25

SE VENDE

V-9 Utiles de Oficinas

PUPITRES. COMPRO, vendo burós, libreros, máquinas escribir, sumar, calcualr, mimeógrafos, muebles de oficinas en general. Llame y Véalos, Villegas 6. A-8054.
V-9 2234 21 Ene. 28

MUEBLES OFICINAS
Gran liquidación, a precios sin competencia. Máquinas de escribir, sumar, calcular, archivos, cajas caudales, mimeógrafos, adresógrafos, mesas planas, burós, sillas giratorias, baúles y maletas y todo cuanto necesite una oficina. Visite «La Nacional», en Villegas número 93. Telf. A-9915.
V-9 2271 21 Ene. 28

Muebles de Oficinas
Compras, ventas, cambios, archivos, cajas seguridad armarios, máquinas escribir, sumar, calcular, tarjeteros Kardex, adresógrafos, mimeógrafos, bufetes, sillas, libreros, ventiladores. Cuanto necesite una oficina, Compostela 53. A-7744.

VENDO, COMPRO archivos, máquinas escribir, sumar, burós, cajas seguridad, tarjeteros, satélites libreros, juegos recibidor, sillas giratorias, sillones, butacas, carpetas, mimeógrafos, Progreso 3, entre Villegas y Aguacate. M-8638.
V-9 2057 19 Ene. 29

V-10 Cajas Registradoras

GANGA: CERRAMOS. Vendemos dos cajas contadoras, marca «National». Buenos precios. Informan: Bernaza núm. 51.
V-10 2211 21 Ene. 24

V-11 De Animales

VENDO VARIOS LOTES de gallinas de Razas muy finas. Informes: Rivas U-2103.
V-11 2087 19 Ene. 24

V-12 Objetos-Varios

VENDO PAR JARRAS porcelanas muy antiguas, par candelabros bronce, figuras de bronce y otros objetos. Precios ganga. San Rafael 141 bajos, entre Oquendo y Soledad. U-3847.
V-12 2269 21 Ene. 26

COMPANIA DE FIANZAS
VENDO UNA COMPANIA nueva, autorizada para prestar fianzas en toda la República. Informan. de 10 a 12 m. M-9492; de 2 a 6 p. m. en Refugio No. 27, esquina a Industria, altos.
V-12 2062 19 Ene. 25

VENDO COCINA CARBON piedra, tamaño chico, una hornilla, un horno, un tiro, chimenea completa, con colector, marca Villanueva, nueva. Precio: $40.00, Manrique 130, bajos, cerca Reina.
V-12 2043 19 Ene. 22

ARCHIVOS, BUROS, máquinas escribir, procedentes de subastas, desde $5.00; libreros, sillas giratorias, mesas de todos tamaños, sumadoras. No reparo precios. Véalos, Villegas 6. A-8054.

GIROS Y LETRAS

CAJAS RESERVADAS
Las tenemos en nuestras bóvedas, construídas con todos los adelantos modernos y las alquilamos para guardar valores de los interesados. En esta oficina daremos todos los detalles que se deseen
N. GELATS Y COMPAÑIA
106 Aguiar 108 esq. a Amargura.
Z-S-T. 907 9 Feb. 9

PARA EL HOGAR

PH-2 Reparaciones de Muebles

ARREGLAMOS muebles finos y corrientes, barnices, esmaltes, decoraciones y tapicería en general; especialidad en mimbres pintados eléctricamente. Magníficas referencias de familias satisfechas de nuestro trabajo. Pedro García, Hospital No. 20 entre Neptuno y San Miguel. Teléfono U-4424. Precios de situación
PH-2 485 4 En. 3 Feb.

SEÑORA: MIENTRAS arreglamos su nevera, le dejamos otra en uso. Somos los únicos que contamos con planta para esmaltar eléctricamente. Procedimiento alemán, Angeles 21, M-1931
PH-2 1448 13 Ene. 25

PH-6 Interés para el Hogar

A QUIEN INTERESE, el dinero en su hogar, llamando: M-9510, un saco de carbón, de primera, a precio de situación. Pruébelo y se convencerá. La Casa Rey. M-9510.
PH-6 375 4 Feb. 4

PARA LAS DAMAS

PD-2 Masajistas

EXPERTO MASAJISTA: Reduce peso por medio de masajes, mejorando salud a pacientes. Elimina dolores de cabeza por medios científicos. No satisfacen sus servicios, no admito cobros. Telf. A-4517.
PD-2 2250 21 Ene. 25

PD-6 Interés para las Damas

MODISTA TITULAR: Sistema «Parrilla», hace por figurín toda clase costura, moldes y confecciones. Precios a su alcance. También doy clases de lo mismo, día y noche. Prado 99, frente Capitolio. M-9052.
PD-6 2110 20 Ene. 30

TRES INGENIEROS españoles desean sostener correspondencia con señorita hispanoamericana. Dirigirse a Angel Araoz. Atocha 66. Ferrol. España.
PO-6 1960 18 En. 26

ESTAMBRES FLEISHER'S

En todos los colores. bolas de una onza, a **20 cts**
Otros colores desurtidos, a 5 y 10 cts.
Cordel para hacer sobrecamas, comprándolo por saquito, a precio muy ventajoso.
«BAZAR INGLES»
Galiano y San Miguel
PD-6

BOTONES Y HEBILLAS DE PLATINILLO
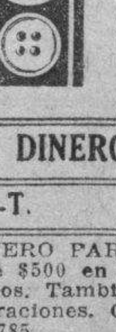
CON FANTASIA DE GALALITH, QUE HACEN JUEGO
Estos son los adornos que impone la Moda. Si usted quiere que su vestido le quede verdaderamente elegante, venga a ver nuestro gran surtido y seleccione a su gusto. ¡Precios reajustadísimos!
«BAZAR INGLES»
Galiano y San Miguel
PD-6

DINERO E HIPOTECAS

Z-S-T. Se Toma

DINERO PARA hipotecas, tengo desde $500 en adelante, Habana y repartos. También para fincas rústicas. Operaciones. Campanería. Aguiar 68. M-7785.
ZST 2308 21 Ene. 23

DINERO E HIPOTECAS

Se Ofrece

RESUELVA SU NECESIDAD: tomando de $50.00 a $300.00, a devolver en un año, con pagaré y dos fiadores, Compañía de Préstamos. Amargura 56, A-6538.
Z 2082 19 Ene. 26

BANCO ASTURIANO: Compro libretas, Bonos, Acciones Pro-Arte Musical, Bonos Mercado Unico, Bonos, Obligaciones Gobierno, Bonos, Acciones de todas las Compañías, Aguiar 112-A., Manuel Piñol.
Z-S-O. 1682 16 Ene. 26

DINERO AL 7x100
En partidas de $10.000 con la mayor reserva y prontitud, Miguel F. Márquez. Empedrado 16 (altos) esq. Cuba.
ZSO 20 Ene. 21

PRESTAMOS DE $50.00 a $300.00, con firma dos empleados o propietarios, a devolver en un año. Compañía de Préstamos, Amargura 56. A-6538.
Z-S-O. 1301 12 Ene. 22

DINERO
No pierda tiempo. Cuando necesite tomar dinero en hipoteca o pagaré, vea a Fernández Alvarez, San Ignacio 50. Telf. A-4432, 2 a 5. Operaciones rápidas y absoluta reserva.
Z-S-O. 560 5 Feb. 5

DINERO
Doy grandes y pequeñas cantidades en hipoteca, desde el 6 por ciento en adelante, para La Habana y sus Barrios. También tengo para los Repartos. Operación rápida y absoluta reserva.
JULIO C. GRANDA
Obrapía 33. Telfs. M-5921 F-5759.
Z-S-O. 42585 19 Ene. 19

ENSEÑANZAS

E-1 Academias

Por Correspondencia
Ortografía, Gramática, Mecanografía, Aritmética, Taquigrafía, Contabilidad, Correspondencia Comercial, Cientos de alumnos satisfechos. Solicite HOY MISMO amplios informes gratuitos. Gran Academia «Mercurio», Dragones 42, Habana.
E-1 2138 20 Ene. 19

INGLES. SEPA LA VERDAD. Reafírmese aquello infinitamente preciado, inconmensurable: su ambición. Niéguese perderla. Invenciblemente, imperturbablemente, cuales Césares modernos, determinados hombres llameantes de fe fulminante; hombres centelleantes de optimismo dinámico; hombres muy nombres de veras; desafiando al supuesto Destino con la Divina Antorcha del conocimiento; poderosamente transforman circunstancias encadenadoras, invulnerabilizándose. El inglés, fórmula arcana de nuestros alquimistas contemporáneos, soluciona dificultades, trascendiéndolas facilísimamente, centuplicando oportunidades previamente inaccesibles. Con el formidable, modernísimo, Good Will System discípulos prodigiosamente dominan en diez segundos, perfectísima pronunciación universitaria (Oxford) británica, anteriormente inatenible en años. Venga. Compruébelo instantáneamente. Apréndalo en cuatro meses. Rechace energicamente sistemas anticuados. Investigue. Le interesa. Studio: Neptuno 39, altos. A-5064.
E-1 1051 9 Ene. 24

3 ASIGNATURAS, POR $2.50, con derecho a empleo y diploma. Taquigrafía, Mecanografía, Inglés, Teneduría, Aritmética Caligrafía, Gramática, Ortografía. Instituto Comercial Belascoín 98-A.
E-1 327 8 Feb. 8

E-2 Colegios

CUBAN AMERICAN COLLEGE
Enseñanza Primaria y Superior, a cargo de competentes Profesores, en un ambiente moral elevado y excelente disciplina. Preferente atención al inglés, en todos los grados y Curso Comercial. Pida informes. Zulueta 36 y medio. Telf. A-2755.
E-2 1194 11 Ene. 26

E-5 Profesores

LA SEÑORITA BUTNER ha regresado a sus clases y se alegraría en tener alumnos deseosos de mejorar sus conocimientos de inglés. Telf. A-4517.
E-5 2249 21 Ene. 25

PROFESOR AMERICANO, Abogado de Boston, graduado de la Universidad de Yale, da clases particulares y colectivas de inglés. Métodos moderno, rápido y eficaz. M-8979, mañanas.
E-5 2193 21 Feb. 5

DOCTORA EN PEDAGOGIA, prepara para ingreso, Primer Año de Bachillerato, Escuela del Hogar. Buenas referencias. Telf. A-4495.
E-5 2051 19 Ene. 25

JOVEN ESPAÑOL y señorita, dan clases de Inglés y Mecanografía, en Lacret 522, entre Pasaje Oeste y Sola, Santos Suárez, o a domicilio. Informes: A-6447.
E-5 1906 18 Ene. 22

GRIEGO
Profesor griego, se ofrece para enseñar griego antiguo y moderno. Telf. M-1751.
E-5 1830 1943 18 Ene. 23

INGLES
Enseñado por profesora americana. Sorprendentes resultados, en pocas semanas. El discípulo leerá, escribirá y hablará el inglés, en breve tiempo. Lecciones a domicilio, también. Miss Kapan «Gran Hotel», Teniente Rey y Zulueta. M-9896.
E-5 43165 26 Ene. 25

PROFESORA INGLESA, con referencias de las mejores familias, da clases de inglés a señoras y niños. También prepara para el bachillerato. Tef. F-2658.
E-5 917 9 Feb. 12

DE INTERES GENERAL

SE HA PERDIDO un perro grande, raza vizcaína, color amarillo claro, cara oscura con una rayita blanca en la frente, entiende por «Primo». Quien lo entregue en Cerro 602 y medio esquina Ayuntamiento, será gratificado espléndidamente.
Pérd. 2241 21 Ene. 27

JOSE GARDELL Y GARRIGO, Contratista de Obras. Construye, amplía y repara casas y chalets y adapta locales para industrias y comercios. Reparaciones en general. Pídame planos y presupuestos, General Lacret número 85. Telf. I-2696.
C-de-O. 2242 21 Feb. 5

POR GRATITUD: Mientras pueda publicaré, para los que padezcan del Estómago, Hígado, Vesícula e Intestinos, que les diré gratis y desinteresadamente, nombre del maravilloso patente que me curó, en poco tiempo, después de haber estado sufriendo atrozmente, durante 8 años. Escriba a Joyería «Marzo», Apartado 1211, Habana. Nada cobro, ni admito. Cumplo deber de gratitud, nada más.
I-G. 2263 21 Ene. 27

ASMATICOS
Prueben antes de comprar. Pase a recoger una muestra GRATIS de «LACTUSAN» o enviamos por Correo, al recibo de diez centavos en sellos. Infanta 59, Carlos III y Estrella. (Farmacia). Habana.
I-G. 42818 21 Ene. 20

M.E.C.D. 2016

Treinta y cinco hitleristas y comunistas heridos en los desórdenes de ayer en Berlín

Borah afirma que no podrá lograrse la nivelación de los presupuestos

Calificado de cruel el nuevo impuesto sobre la venta que se trata de crear en EE. Unidos

«Crear un impuesto para las clases más pobres del pueblo hasta que hayamos hecho algo para elevar los precios no es conveniente en lo económico y socialmente es una iniquidad»

WASHINGTON, enero 22. (A. P.) El senador Borah ha atacado nuevamente la recomendación hecha por el Presidente Hoover del impuesto sobre la venta, calificándola de «proposición cruel» y dijo que los presupuestos jamás se nivelarán excepto en el papel «hasta que se arregle la cuestión monetaria».

«Va a ser difícil—y creo imposible—nivelar los presupuestos, mantenerlos ciertamente nivelados hasta que nivelemos los presupuestos de los contribuyentes», dijo.

«Hay medio de hacer esto último hasta que no se encuentre un medio para aumentar los precios de los artículos de primera necesidad? Hay algún medio para hacerlo sino por medio de un ajuste del problema monetario?»

Se recomienda con urgencia la nivelación de los presupuestos», dijo Borah. «Yo me atrevo a decir que los presupuestos no se nivelarán ni podrán ser nivelados, excepto en el papel, y eso por muy breve espacio de tiempo, lo mismo ahora que bajo la nueva administración, hasta que no se resuelva la cuestión del currency.

«Con los precios de los artículos de primera necesidad casi en el fondo y bajando todavía lentamente. con el poder adquisitivo de las masas en el nivel mínimo y disminuyendo aún, con el aumento de los impuestos y la baja de las rentas con la depreciación del valor del dolar y las hipotecas e impuestos, no existe medio de nivelar los presupuestos más que en el papel y temporalmente.

«Se ha propuesto la reducción de los gastos del gobierno a quinientos millones de pesos. Esa es una buena proposición. Después se ha propuesto elevar los ingresos aumentando los impuestos con el de la venta. Esta es una proposición cruel en vista de la reducción de las utilidades, de la baja de los precios y del decaimiento del poder adquisitivo. Al mismo tiempo, cuando la baja en el consumo es una enfermedad que amenaza a toda nuestra estructura social no puede haber justificación alguna para agravar el mal.

«Si no podemos estabilizar los precios, crear un impuesto sobre la venta que afecta a los que pueden pagar es acentuar la baja de aquellos y desalentar y contraer el poder adquisitivo. Estamos en un círculo vicioso y vamos camino de un colapso económico.

«En 1929, los ingresos nacionales eran de $85.200 millones; en 1932 de cerca de $37.500 millones. Nuestros ingresos nacionales son iguales ahora a los impuestos del pueblo de la ciudad, del estado y de la nación junto con los intereses fallidos de las deudas privadas. Hemos llegado a un punto en que, medidos contra los intereses y los impuestos, los ingresos de la nación son cero.

«Crear un impuesto para las clases más pobres del pueblo hasta que hayamos hecho algo para elevar y estabilizar los precios no es conveniente desde un punto de vista económico, y socialmente es una iniquidad.

En los momentos actuales tenemos el patrón oro en este país. El resto del mundo, excepto Francia, que debido a ciertas razones que no es necesario discutir aquí, pues no afectan a nuestra situación, no tiene patrón oro. El resultado es que estamos perdiendo nuestros mercados extranjeros y al mismo tiempo nuestros mercados domésticos.

«Importantes negocios están siendo cerrados porque no pueden competir en los mercados con los productos que inundan nuestro país, procedentes de naciones de currency más barato.

«El negocio del pescado en la Costa del Pacífico está arruinado literalmente. Los países que no tienen patrón oro se han apoderado virtualmente de la industria pesquera.

«El agricultor está sintiendo también los efectos de la competencia lo mismo que otras industrias importantes.

«Hablar de nivelar los presupuestos imponiendo más altos tributos sin hacerlos acompañar de un programa que haga frente a esta situación es invitar a que la depresión se acentúe, y se acentúe también el malestar y algo peor».

EN JAPON ABUNDAN....

Encantadores de serpientes

La semana antifascista que anuncian los comunistas es causa de que la policía de Alemania esté tomando muchas precauciones

Los desórdenes de ayer fueron promovidos por los comunistas, enfurecidos por la demostración de los «nazis» en señal de duelo por un camarada muerto, lo que estimaron una provocación. Los automóviles blindados llenos de policías no bastaron a evitar que ambos grupos se batieran

BERLIN, enero 22 AP.— Mientras Adolfo Hitler jefe de los socialistas iba de un lado para otro en su magnífico Limousine, una manifestación se organizó hoy en honor del héroe del partido, registrándose un encuentro sangriento en las calles, del cual resultaron veintidós heridos.

Los comunistas, que salieron al paso de la manifestación de los fascistas, dicen que uno de sus compañeros resultó muerto, pero se han negado a dar informes.

Los arrestos en relación con la manifestación fascista suman ochenta y seis. Cuando los fascistas partieron en la Plaza von Buelow, los comunistas intentaron adueñarse de la plaza.

Los manifestantes se trasladaron desde la plaza citada al cementerio Nikolai con el fin de descubrir la tumba de Horst Wessel, que fué muerto hace años por los comunistas.

La plaza de Alexander tuvo que ser despejada por la policía en vista del gentio enorme que se había congregado en ella, especialmente formado por comunistas, los cuales al disolverse organizaron manifestaciones obligando a la policía a hacer uso de sus armas para defenderse. Cuatro policías salieron heridos, uno de ellos gravemente.

Los comunistas intentaron de bloquear las calles con colchones encendidos y latas de basura, y lograron llevar a cabo su propósito en el puente de Kolonnen Strasse.

El prólogo de la demostración de hoy fueron los desórdenes de anoche en que una mujer fué herida por los disparos que se hicieron en un mitin comunista.

Bajo la protección de todas las fuerzas de la policía de la capital, los fascistas se reunieron en la Plaza de Von Buelow mientras los automóviles blindados y los camiones llenos de policías ayudaban a los agentes montados a patrullar las calles cubiertas de nieve.

En distintas ocasiones las calles fueron despejadas de obreros por la policía, mientras los social-nacionalistas, entonando sus canciones de guerra, penetraban en la Plaza.

Mientras la policía tomaba posiciones en los tejados de las casas, Hitler, acompañado por los notables del fascismo, entre otros el Príncipe Augusto Guillermo, José Goebbels, Herman Wilhelm, Goering y el capitán Rohem, jefe de las tropas de choque, descubría la tumba al héroe fascista Horst Wessel, en el cementerio Nikolai.

Hitler estaba bien protegido. Policías armados guardaban la ruta de la manifestación contra las protestas de las multitudes hambrientas, que formaron una segunda manifestación que contrastaba grandemente con las tropas de choque fascistas.

No se permitía a nadie pasar sin un permiso a las calles próximas a la Plaza y las precauciones llegaron hasta a practicar un registro en la casa Liebknecht, esta mañana en busca de armas. Después del registro las puertas de la plaza se cerraron.

Los comunistas hicieron constar, sin embargo, sus protestas, por medio de grandes letreros en los que se decía: «En su espíritu avanzan contra la guerra, el fascismo y el hambre y a favor del trabajo y del pan».

Las muchedumbres de obreros trataron varias veces de improvisar manifestaciones, pero estas fueron disueltas en todos los casos por la policía.

En algunas de las calles próximas se registraron los primeros choques entre los comunistas y los fascistas.

Solamente se permitió el acceso al cementerio a un pequeño grupo, Hitler, con la cabeza descubierta a pesar del intenso frío que hacia y de la nieve que estaba cayendo, pronunció un breve pero ferviente discurso después de la consagración de la tumba por dos sacerdotes.

Apelando a la fidelidad, dijo «no olvidaremos la muerte de Horst Wessel, sino que lucharemos hasta que llegue el momento en que la desunión, el malestar y el hambre hayan cedido su puesto a un Reich nuevo y grande».

Después se depositaron coronas, entre ellas una del Príncipe Augusto, y dos del ex emperador Guillermo y del exprincipe heredero, que se colocaron en la tumba.

Hitler no apareció en la plaza Buelow, dejando a Roehm que revistara a los millares de camisas negras que desfilaron por delante de la casa Liebknecht hasta la tumba.

TREINTA Y CINCO NAZIS Y COMUNISTAS HERIDOS EN BERLIN

BERLIN, enero 22 AP Treinta y cinco «nazis» y comunistas resultaron heridos y 80 personas fueron arrestadas hoy cuando una turba enfurecida, trató de evitar que los fascistas llevaran a cabo una manifestación de duelo por un camarada caído.

Miles de los «nazis» de Adolfo Hitler, luciendo sus camisas carmelitas, participaron en el desfile hasta la plaza de Buelow, donde se halla el cuartel general de los comunistas, siguiendo de ahí al cementerio cercano donde Adolfo Hitler dedicó un monumento a la memoria del héroe fascistas Horst Wessel.

La manifestación produjo la ira de los comunistas, que anteriormente habían protestado vigorosamente a las autoridades pidiendo que no le concediesen permiso a los fascistas para llevar a cabo su demostración. Aunque la policía, haciendo uso de carros blindados, trató de imponer el orden, los comunistas y «nazis» se fueron a las manos.

Por último quedó restablecido el orden, asegurando la policía que la demostración de hoy había sido uno de los «más pacíficos» mitines políticos que ocurren en muchos años. Es evidente que las cuidadosas precauciones tomadas por la policía evitó que la batalla fuera más violenta y sangrienta.

También ocurrieron desórdenes en Cologne y Leipzig, donde la policía se vió obligada a hacer varios disparos contra un grupo de manifestantes. Dos comunistas resultaron gravemente heridos.

Los comunistas de Berlín anunciaron que dos de sus camaradas habían perdido la vida, pero no se ha podido confirmar esta declaración.

SE CASO EL PRINCIPE HEINRICH DE STOLBERG

STOLBERG, Alemania, enero 22 AP La aristocracia brilló por su ausencia hoy en la boda del príncipe Heinrich de Stolberg, y Erma Erfert, hija de un burgués de este pueblo, en la antigua capilla que existe en el famoso castillo ancestral de la familia Stoberg, que fué construído hace más de 700 años.

La ceremonia fué sencilla y típicamente burguesa. Entre los más de 200 invitados no se veía un solo uniforme militar.

La única hermana del príncipe, Imogenia, quien trató de casarlo con la princesa Juliana de Holanda, estaba presente.

LOS COMUNISTAS AUUNCIAN UNA SEMANA ANTIFASCISTA

BERLIN, enero 22 AP.—Los comunistas anunciaron esta noche una semana «antifascista» comenzando el martes con una demostración ante el palacio imperial de Lustgarten.

La policía está tomando precauciones extraordinarias para evitar des órdenes en el Sportspalast, donde los fascistas se reunirán esta noche para oír un discurso de su jefe, Adolfo Hitler.

Los diplomáticos esperan en Washington una solución sobre las deudas

Se da por seguro que la nota americana sobre las deudas ha de ser aceptada por Inglaterra

Se quiere ver en la resolución Hoover-Roosevelt el inicio de una política diferente de la seguida hasta ahora por los Estados Unidos tanto en el problema económico como en las deudas

WASHINGTON, enero 22 AP.— Los diplomáticos extranjeros en Washington esperan alguna indicación acerca de los planes de la administración de Roosevelt de oír a las demás naciones deudoras, además de la Gran Bretaña, que enviará pronto su delegación para comenzar las discusiones poco después del cuatro de marzo.

A pesar del debate del Senado en que el senador republicano Robinson dijo que la invitación a la Gran Bretaña abre las puertas a todos, parece general la opinión entre los representantes de las potencias deudoras de que no se ha llegado al momento en que las demás naciones puedan hacer gestiones para una invitación análoga.

La mayoría de las naciones importantes que tienen deudas con los Estados Unidos han pedido la reconsideración de los acuerdos para el pago de las mismas en notas referentes a sus pagos el 15 de diciembre.

Italia es no única gran potencia q. no ha hecho peticiones de esa clase, pero Mussolini y otros funcionarios italianos han repetido en discursos que recomendarán la supresión de las deudas inter-gubernamentales.

La resolución Hoover-Roosevelt ha sido recibida en los centros diplomáticos como indicación de que se ha roto la paralización.

Teniendo en cuenta los avisos del Presidente Hoover de que los Estados Unidos tratarán individualmente con las naciones deudoras—declaración que ha sido ratificada por el Presidente electo —los diplomáticos vacilan en hacer ninguna gestión que indique un movimiento concertado.

LOS MINISTROS INGLESES QUE NEGOCIARAN SOBRE LA DEUDA

LONDRES, enero 22 AP. En los círculos familiares, casinos y otras reuniones se citan los nombres de tres ministros que se supone irán al frente de la misión británica que embarcará para Washington en los primeros días de marzo para tratar de las deudas de la guerra.

Se considera seguro que el primer ministro MacDonald irá al frente de la misión en vista de su popularidad cuando fué a los Estados Unidos en 1929, así como por la reputación que se ganó como negociador en Lausana, Ginebra y otras partes.

Neville Chamberlain, Canciller del Exchequer, sería según se dice una elección ideal. Sin embargo, en marzo y hasta mediados de abril estará muy atareado con los presupuestos y posiblemente no ha de poder salir de Londres.

Walter Runciman, presidente de la Junta de Comercio, se menciona como otro de los delegados seguros y hasta se le indica como jefe de la delegación inglesa.

Stanley Baldwin irá seguramente a causa de que ha sido uno de los negociadores del pacto de las deudas de hace diez años.

HOY TRATARA EL GOBIERNO INGLES LA CUESTION DE LA DEUDA

..LONDRES, enero 22 AP —En el consejo de ministros que se celebrará mañana se estudiará por vez primera la actitud americana con relación a las deudas de la guerra, aunque algunos círculos tienen entendido que MacDonald ha estado ya en contacto con distintos ministros.

Han de transcurrir posiblemente algunos días antes de que se hagan declaraciones oficiales, pero se presume que Inglaterra aceptará la invitación americana por cuanto ella es corolario de la nita inglesa en que se pidió en noviembre la revisión de las deudas.

En algunos centros se quiere ver en la resolución americana una política distinta a la que han seguido hasta ahora los Estados Unidos de separar las deudas de los demás problemas económicos.

La moral americana está siendo afectada de diversas maneras por la prolongada escasez de trabajo

Mayor consumo de alcohol, alarmante aumento de la apatía y una muy crónica irritabilidad se observan en el pueblo de Estados Unidos, según informe del Comité de Higiene Mental

NEW YORK, enero 22. (AP)— La Comisión Nacional de Higiene Mental ha informado esta noche que existe mayor consumo de alcohol, «un alarmante aumento de la apatía» y una muy crónica irritabilidad como resultado de la «higiene mental del desocupado».

También hay algunos beneficios como es el retorno a las diversiones sencillas, «calificadas hasta recientemente como victorianas».

El informe se ha publicado para guía de centenares de miles de empleados de las comisiones de auxilio a los desocupados a los que se dedican a cuestiones sociales, autoridades sanitarias, enfermeras visitantes, funcionarios públicos, sacerdotes y ejecutivos de fundaciones filantrópicas.

Resumiendo los datos obtenidos en todos los Estados Unidos correspondientes a los tres últimos años, que demuestran que la «moral» nacional ha resultado afectada y sugiriendo la forma de tratar estos problemas como casos de higiene mental.

La razón para el aumento del consumo del alcohol es «un recurso viejo para escapar a la realidad y es fácilmente comprensible que el fracaso, la inseguridad, el temor y la pena se consuelen y hasta se olviden temporalmente por medio del solaz de consumir bebidas con exceso».

Otros escapan a la realidad consagrándose al juego, al relajamiento de la moral y en algunos casos llega a ser una enfermedad mental grave.

Estas son las «reacciones más espectaculares» a la depresión. Una reacción mucho más importante es lo que llaman los psiquatras «suave apartamiento de la buena salud mental».

«El hecho de no poder permanecer en actividad—dice el informe—se traduce en un alarmante aumento de la apatía y de la ruina emocional entre los desocupados a compás con la ruina financiera.

«Hay muchas otras actitudes personales, que son dañosas más o menos para la felicidad y la eficiencia, pero que están lejos de indicar un estado de enfermedad mental agudo. Tales actitudes comunes se exageran notablemente en tiempos de malestar y se encuentran en todas partes entre los desocupados.

«Incluyen varios grados de irritabilidad crónica, sensibilidad a las fantasías, discriminaciones o crítica; mal carácter. Las depresiones mentales, desde lo que ordinariamente se llama tristeza hasta la verdadera melancolía, son frecuentes, mientras la apatía, la indiferencia, la resignación o la desesperación son también reacciones típicas en algunas personalidades.

Otros síntomas figuran entre los que ponen a los individuos en condiciones de abrazar filosofías sociales, religiosas o políticas que le prometan auxilio, un aumento de la «credulidad y la superstición» y una tendencia a buscar los consejos de los nigrománticos y místicos.

FRANCIA TRATA DE SUSTITUIR EL ATLANTIQUE

La facción socialista de la Cámara ganó un escaño en elecciones parciales

LA CIOTAT, Francia, enero 22. - AP.—Francia intenta reemplazar el «Atlantique» en el servicio de América por una unidad «capaz de mantener las tradiciones de reciprocidad de que se nutre la amistad francesa en el contienente suramericano», según dijo el ministro de Marina Mercante Leon Meyes, en un discurso leído hoy por su secretario en esta con motivo de la botadura del vapor «Paul Doumer» de las Massageries Maritimes, destinado al comercio con el Extremo Oriente.

M. Meyes no pudo asistir por encontrarse enfermo.

El «Atlantique» lujoso trasatlántico del servicio suramericano, se incendió recientemente en el Canal de la Mancha.

LOS SOCIALISTAS GANAN UN ESCAÑO EN LA CAMARA FRANCESA

SENLIS, Oise, Francia ,enero 22.—AP.—La facción socialista de la Cámara de diputados ganó un escaño en las elecciones parciales celebradas hoy en el segundo distrito de Senlis

El ex diputado Jules Uhry obtuvo 5.997 votos contra 5.627 para el socialista Chauvel. El líder comunista Vaillant, sólo recibió 1.324 votos

DECLARACIONES DEL MINISTRO DE DEFENSA

PRAGA, Checoeslovaquia, enero 22. (AP.)—Bohumil Bradas, ministro de Defensa, comentando esta noche el ataque al cuartel de Brno, dijo que lo consideraba como producto de personas que han sido engañadas por aventureros políticos.

Se muestra orgulloso de la rapidez con que el ejército y la policía actuaron rechazando el ataque.

JULIO CORREDOR LATORRE, MINISTRO DE COLOMBIA EN MEXICO, FALLECIO AYER

MEXICO, enero 22. (AP)— Julio Corredor Latorre, Ministro de Colombia en México, falleció esta noche. El señor Latorre, que residió en México por espacio de 25 años, vino a esta ciudad originalmente como Cónsul de su país.

LA AMBICION HA PERDIDO A 4 BANDIDOS

Dos heridos gravemente y dos arrestados al registrar a sus víctimas por 2da. vez

NUEVA YORK, enero 22.—AP — Aparentemente poco satisfechos con el botín de $2.000 en joyas y $250 en efectivo que robaron en un salón de juego del Bronx, cuatro bandidos que asaltaron a los jugadores esta noche, comenzaron a registrar a sus víctimas por segunda vez. Mientras estaban en esta operación llegó la policía.

Uno de los bandidos fué herido en el pecho de un balazo en la batalla con los vigilantes y otro resultó gravemente herido al tirarse por una ventana del segundo piso a la calle.

Los otros dos fueron arrestados. Al ser presentados en la estación de policía, dieron sus nombres como Daniel Orzack, de 32 años e Irving Fink, de 31. Los dos fueron excluídos de fianza.

En el hospital fueron recluídos David Moltz, de 28 años, herido a balazos y Herman Rosen de 26, con fractura del cráneo y lesiones internas y ambas piernas fracturadas.

ES REDOBLADA LA VIGILANCIA EN WASHINGTON POR CAUSA DE LOS ASALTOS A MANO ARMADA

Los representantes de treinta y nueve sociedades tomaron el acuerdo de empezar el día 30 del corriente una campaña en todo el país sobre la necesidad de atender a su defensa

WASHINGTON, enero 21.—AP — El cuerpo de policía de Washington ha puesto 400 hombres adicionales en el servicio nocturno, como resultado del gran número de asaltos a mano armada ocurridos recientemente en la capital federal. Hoy fué hallado el cadáver de otra víctima junto a una caja de caudales que había sido saqueada.

William Sinms, sereno de una compañía carbonera, fué hallado por un compañero, asesinado en el cumplimiento de su deber. Los bandidos le habían llevado su revólver y su ropa exterior. La víctima tenía 60 años de edad.

UNA CAMPAÑA EN FAVOR DE LA DEFENSA NACIONAL

WASHINGTON, enero 22.—AP.— Una campaña para hacer ver al país la conveniencia de atender a la defensa nacional comenzará el 30 de este mes cuando los representantes de treinta y nueve sociedades tomaron ese acuerdo en la conferencia sobre la defensa nacional.

En los tres días de sesión pronunciarán discursos funcionarios de los departamentos de Guerra y Marina, congresistas y representantes del elemento civil del ejército y de la armada.

LOS CADAVERES DE DOS HOMBRES HALLADOS EN EL DESIERTO DE NEVADA

SAN FRANCISCO, enero 22. (AP)— Los cadáveres de dos hombres desaparecidos durante la tormenta de nieve que azotó el desierto de Nevada, fueron hallados hoy, donde cayeron batallando contra los elementos.

Un grupo que salió en busca de los desaparecidos encontró a las víctimas Kent Wood y James M. Sorrels, helados cerca de Goldfield.

EL «BARRANQUILLA», UN CAÑONERO COLOMBIANO LLEGO A PUERTO MANAOS

MANAOS, enero 22. (AP)—El cañonero colombiano «Barranquilla» llegó hoy a este puerto y saldrá después de una breve estancia para unirse a la flota de Vázquez Cobo en el Alto Amazonas.

El vigésimo primer batallón de infantería ligera brasileña llegó a la frontera bajo la escolta de un cañonero.

LA AVIADORA LADY MARY BAILEY HA CONTINUADO SU VUELO DESDE TAHOUA

LONDRES, enero 22. (AP)— Lady Mary Bailey continúa el vuelo a Londres, habiendo partido de Tahoua, en vista de que las condiciones del tiempo son buenas.

Lady Bailey hizo un aterrizaje difícil en un campo a treinta millas de Tahoua el martes después de la caída de la tarde.

UNION REVOLUCIONARIA DE EXTRANJEROS QUE SE NATURALIZARON EN MEXICO

MEXICO, enero 22. (AP)—Los extranjeros naturalizados en México han formado «La Unión Revolucionaria de Mexicanos Naturalizados», tomando como lema: «Igualdad de derechos para todos que corren los mismos riesgos». Esta organización se afilió hoy al partido nacional revolucionario

LOS NAUFRAGOS DE LA GOLETA «DAWN WILKIE» LLEGARON A YARMOUTH

YARMOUTH, N. S., enero 22. (AP) —El capitán Newton Wilkie y los seis tripulantes de la goleta «Dawn Wilkie», llegaron a bordo del «Gertrude M. Fauchi, al puerto de Yarmouth.

La suerte corrida por la goleta Wilkie, de la cual no se habían tenido noticias desde el jueves, no se supo hasta que el capitán Wilkie llamó a su esposa por radio a Saint John, Terranova.

CINCUENTA HERIDOS DURANTE UN MITIN DADO POR COSGRAVE, DISUELTO POR REPUBLICANOS

No obstante los esfuerzos hechos por la policía, que cargó varias veces contra los revoltosos, no consiguió restaurar el orden en varias horas. Cosgrave no pudo seguir hablando

TRALEE, Condado de Kerry, Estado Libre de Irlanda, enero 22.—(AP).—Cincuenta personas resultaron heridas en un motín que se registró esta noche en un mitin del ex presidente William T. Cosgrave.

Poco después Mr. Cosgrave, rival del Presidente de Valera en las elecciones del martes, se levantó a nablar, en medio de vivas a de Valera y a la república y bajo una lluvia de piedras.

Mr. Cosgrave se vió obligado a terminar su discurso, mientras la policía los miembros del «ejército blanco», que pertenecen a la escolta de Cosgrave, se las entendían con los alborotadores.

La policía, que cargó distintas veces contra los perturbadores, no logró restaurar el orden en varias horas.

La noche era muy fría y solamente acudieron al mitin unas 500 personas. Para protegerlas setenta policías prestaban servicio además de la guardia blanca.

La policía chocó con los manifestantes en una calle estrecha, viendo más tarde que aquellos sostenían un combate con la guardia blanca en otra calle.

Los desórdenes de esta ciudad se consideran los más graves que han ocurrido en el Estado Libre de Irlanda. Junto a la carretera aparecieron muchas cruces marchando las tumbas de los republicanos que, se dice, fueron muertos por sus enemigos.

Un camino que se encuentra en reparación cerca del lugar donde ocurrieron los desórdenes, suministró abundantes piedras a los alborotadores. Los amotinados utilizaron las piedras para romper todas las ventanas del círculo de Cosgrave.

CONTRA LOS ENEMIGOS DE LA ANTIGUA NACION IRLANDESA

DUBLIN, Estado Libre de Irlanda, enero 22.—(AP).—La mayoría de los habitantes de Dublin asisteron hoy a los distintos mítines políticos que se celebraron en esta capital.

El más importante se efectuó en la calle O-Connell donde Sean T. O-Kelly, vicepresidente del Estado Libre de Irlanda, pidió a los electores que «barran del poder, como los daneses fueron barridos en la batalla de Clontarf, a los enemigos de la antigua nación irlandesa.»

«Estoy seguro—agregó—que esta vez al Fianna Fail logrará tal mayoría que no solamente convencerá a Cosgrave sino también a nuestros amigos del otro lado.»

El Presidente Eamon de Valera es presidente del Fianna Fail.

O-Kelly continuó diciendo: «El Fianna Fail observa los diez mandamientos y dará al César lo que es del César, pero ciertamente no dará a John Bull (Inglaterra), las cosas que no le pertenecen.»

SIR PERCY SARGENT, UN FAMOSO CIRUJANO INGLES MURIO AYER EN LONDRES

LONDRES, enero 22. (AP)— Sir Percy Sargent, famoso cirujano británico falleció hoy de pulmonía a la edad de 60 años.

Sir Percy, coronel honorario del cuerpo médico del ejército inglés, sirvió en la guerra como consultor de las fuerzas expedicionarias inglesas en Francia, y sus servicios fueron premiados con la Cruz de San Miguel y San Jorge.

UN CUARTEL HA SIDO ATACADO POR FASCISTAS

El ministro de Defensa dice que se trata de personas engañadas por aventureros

BRNO, Checoeslovaquia, enero 22. (AP.)—Un hombre resultó muerto y ocho heridos anoche en un ataque realizado bajo la dirección del teniente Wiladislav Kobzinek, contra un cuartel militar de ésta, con la intención de apoderarse de las armas y de las municiones.

Kobzinek, que es fascista y cincuenta de sus simpatizadores, lograron penetrar en los terrenos del cuartel después de haber desarmado a todos los centinelas menos uno que dió la voz de alarma.

Después de cuarenta y cinco minutos de lucha, que despertó a toda la población, los fascistas se rindieron.

Comentarios económicos

(Por GASTON MORA)

SEGUN leemos en un periódico que tenemos a la vista, tanto en Francia como en otros países va disminuyendo los préstamos hipotecarios hechos por los capitalistas en su particular, y van, por el contrario, aumentando esos préstamos hechos por Compañías y Bancos que realizan, en gran escala, lo que se ha llamado «movilización de la propiedad territorial». Estas asociaciones o personas jurídicas hacen préstamos a largo plazo, **setenta y cinco** años, por ejemplo. «El reembolso lo realiza el deudor poco a poco, y de una manera casi insensible, por vía de anualidades. La tasa del interés nunca llega a un cinco y medio por ciento.» El aludido periódico dice que con estos préstamos a largo plazo y con módico interés, se han movilizado «masas imponentes de capitales». Los capitalistas confían su dinero a esas compañías y asociaciones, las cuales les entregan títulos hipotecarios, verdaderos títulos de renta. Se ha observado que los capitalistas lo que desean **no es tanto un elevado interés y un corto plazo para el reembolso**, como una buena, una segura inversión, aunque el interés sea bajo y largo el plazo de amortización. Por esta razón se ha observado, también, que los inversionistas prefieren el papel del Estado, que devenga poco interés y se amortiza a largo plazo, a los préstamos hechos a los particulares. La tasa del interés tiende a bajar. Claro está que este descenso tiene su límite, pues nunca habrá lo que Proudhon llamaba «la gratuidad del crédito». Esto es una quimera. Ultimamente se operó en Inglaterra una conversión de las deudas, con el interés del **tres y medio** por ciento. Fué un magnífico éxito. Operación análoga se hizo en Francia con el interés del **cuatro y medio**. Todo ese papel del Estado se colocó rápidamente, varias veces.

* * *

El crédito es la garantía; es la confianza. Se prefiere el papel del Estado porque el crédito público puede reducirse a un mínimum, pero nunca desaparecer por completo. Es, pues, esa inversión la más segura. Es un título de renta. Después viene el crédito territorial, que tiene como garantía la tierra, el fundo, que es indestructible. De ahí la lozanía de ese crédito, pero para que no se convierta en materia de usura, para que sea útil, provechoso a la comunidad, es preciso que opere con muy módico interés y con largos plazos para el reintegro. El Estado no puede, no debe amparar nunca la usura, tratándose, sobre todo, del crédito territorial, que se funda en la tierra, que es un don de la naturaleza. El Estado ve en la **propiedad de la tierra una creación del derecho civil, siendo una institución de derecho civil,** regulada por el Estado, éste puede señalar los límites y condiciones en que debe desenvolverse la institución. Esta doctrina se va abriendo paso en los códigos civiles. Uno de ellos dice: «El derecho de propiedad sobre los productos y los muebles **adquiridos por las fuerzas humanas**, se funda en **la naturaleza misma**, y se establece por las **leyes naturales**, pero el derecho de propiedad sobre los inmuebles y fundos cultivados o no cultivados, se asegura **por la constitución y por las leyes civiles**».

* * *

Hay dos créditos que ahora están pasando por una crisis muy seria. El crédito agrícola y el crédito popular. El primero se funda y descansa en los frutos agrícolas, en las cosechas, en los ganados, en los aperos o instrumentos de labranza. Todo eso brinda pocas garantías. Puede no haber cosechas, o ser malas. Pueden **no** valer nada los productos agrícolas, como ahora acontece. Pueden enfermarse o morirse los ganados. En vista de esos peligros, de esos riesgos, el crédito agrícola no se ha desarrollado mucho. En Cuba, es sabido, se ha prestado sobre las cañas y sobre el azúcar, porque estos productos valen o valían más que la tierra que los daba. Cuanto al crédito popular, fundado en la honradez del prestatario, en su buena fama, puede asegurarse que ya no existe, si es que algunas veces ha existido. «Sólo se presta a los ricos», dice un proverbio francés. A un hombre de mala reputación, pero con bienes, se le prestará. Ellos son una garantía de reembolso. A un hombre de excelencia moral, pero pobre, no se le prestará. Carece de crédito, porque carece de garantías. Precisamente este hecho sensible, pero innegable, de negarse crédito a quien carece de garantías, es decir, de bienes, es, decía Lafargue—ilustre economista cubano-francés—si no recordamos mal—la causa por la cual hombres de talento, de potencia de trabajo, capaces de organizar empresas, viven en la pobreza o la mediocridad, en tanto que otros, carentes de esas cualidades, pueden, con base económica, pueden movilizar el crédito para montar buenos negocios. Resulta, pues—agregaba Lafargue—que la posesión de los instrumentos de producción—tierra, capitales, crédito, dinero—es una formidable ventaja en la lucha por la vida. Es un monopolio que enriquece a una minoría.

M.E.C.D. 2016