Año 62 — Martes 7 de Agosto de 1928 — Núm. 19.376

LAS PROVINCIAS

DIARIO DE VALENCIA

SUSCRIPCIÓN EN VALENCIA: 2 PTAS. AL MES. RESTO ESPAÑA: 9 PTAS. TRIMESTRE — NÚMERO SUELTO: 10 CÉNTIMOS. — REDACCIÓN Y ADMINISTRACIÓN: MAR, 29.-APARTADO DE CORREOS 139.

†

SEGUNDO ANIVERSARIO

Rogad a Dios en caridad por el alma de

EL SEÑOR

DON ANTONIO ROIG MIR

que falleció el 9 de Septiembre de 1926

Los diarios de misas que se celebrarán el día 8 en los conventos de Padres Dominicos y Padres Capuchinos (calle Cirilo Amorós), y las del día 9 en el Colegio Imperial y Casa Natalicia de San Vicente Ferrer; las de la iglesia de Corbera y Montañeta de Polinñ del mismo día; las que se digan durante todo el año todos los meses el día 9 en los conventos de Siervas de María, Hermanitas de los Pobres, Monjas Franciscanas, misa y Manifiesto en el Servicio Doméstico, y las de las once y media y doce, con rosario, en la capilla de la Santísima Trinidad de la Catedral, serán en sufragio de su alma.

Su viuda e hijos, agradecerán a sus demás parientes y amigos la asistencia a alguno de dichos actos religiosos.

Número de 12 páginas

Asuntos del día

El jefe del Gobierno, en unas declaraciones hechas en la Coruña, ha insistido en la necesidad de conferir a un Comité la vigilancia de la exportación, función que dependerá lógicamente de la Dirección general de Comercio, porque nada tiene que ver con el cometido del Consejo de la Economía Nacional, en vista de las numerosas quejas que los cónsules transmiten al Ministerio de Estado con referencia a la desatención de varios exportadores españoles.

El pensamiento nos sigue pareciendo laudable; pero consideramos que por otros medios podría llegarse al mismo fin. Lo que alarma justamente a la opinión es la amplitud de las facultades concedidas al referido Comité de *organizar*, intervenir, regular y vigilar la exportación en todos sus aspectos. Además, también parece que el Comité se entromete en asuntos que ya tienen órganos adecuados que los resuelvan, al facultarle a la nueva entidad a garantizar la calidad y el estado de los productos nacionales que se exporten, su puntual, ordenado y oportuno embarque y entrega, procurar la reducción de gastos para el logro de precios de competencia...

Si de toda esa confusión de prerrogativas se desglosasen algunas y quedase el Comité reducido a la simple vigilancia y denuncia de abusos, pero sin otras competencias que sin quererlo tienden al aniquilamiento de la iniciativa individual y aun de la corporativa, consideraríamos como acertada la iniciativa. Tenemos la esperanza de que el Gobierno, que siempre se ha inspirado en los dictados de la opinión, lo hará también esta vez así, introduciendo en la citada disposición las modificaciones pertinentes.

* * *

Dicen de Londres que la cuestión suscitada por los recientes discursos de ciertos ministros británicos con motivo de las reformas fiscales y arancelarias puede ser considerada como finida. Hubo un momento que parecía inevitable la crisis ministerial, porque era notoria la divergencia entre la actitud del ministro del Interior, sir William Jonyson-Hicks y la del de Hacienda, Wisuston Churchill, partidario el primero de una forma atenuada del proteccionismo, defensor el segundo de la tradición librecambista.

Los elementos proteccionistas conservadores quisieran que su partido fuese a las elecciones generales de 1929 con un programa francamente proteccionista, pero Baldwin, aleccionado por las experiencias electorales, aconseja a todos la máxima prudencia, deseoso también de sostener la unidad y cohesión de su partido. Los elementos proteccionistas del partido conservador británico querían extender la protección a todas las industrias del país, especialmente las del hierro y las del acero.

En la última reunión de los ministros británicos, en la que fué evitada la crisis, quedó convenido que los diputados conservadores quedarían en libertad para continuar su campaña proteccionista hasta últimos de Noviembre si lo deseaban, pero que los ministros observarían un silencio prudencial que no comprometiese ni la unidad del partido ni la posición del gabinete ante la opinión.

POLVOS TALCO "GAMIR"

Toda madre debe emplear en la HIGIENE INFANTIL, los POLVOS TALCO «GAMIR», de calidad inmejorable y al alcance de todas las fortunas. PRECIO: 1'50 pesetas bote. Farmacia A. GAMIR.—San Fernando, 84.—VALENCIA.

Política internacional

La rivalidad entre el Japón y los Estados Unidos, en China

A consecuencia del triunfo de los nacionalistas chinos, la rivalidad entre el Japón y los Estados Unidos en el Extremo Oriente ha entrado en una nueva fase aguda. Meses antes de ese triunfo, el Gobierno de Washington, separándose de los demás Gobiernos, entró en contacto estrecho y cordial con los nacionalistas de Nankin, contando con la victoria de éstos sobre los nordistas y queriendo ser el primero en conseguir los privilegios que dictara la gratitud. Desde luego, sería difícil condenar la actitud de los Estados Unidos, determinada por un egoísmo nacional justificado; sin embargo, no es posible negar que han roto la solidaridad que debería existir entre las grandes potencias para obligar a China a la observación estricta de los Tratados firmados.

Pero el hecho es que los Estados Unidos se han separado del resto de las potencias, y han reconocido la autonomía aduanera de China. Sabemos que diferentes Tratados impusieron a China el control de sus aduanas por las grandes potencias. China sólo pudo prelevar un 5 por 100 *ad valorem* sobre las mercancías importadas, cifra que en la Conferencia de Washington fué aumentada en 2'50 por 100. Las mercancías entran, pues, en China, desde hace siete años pagando un 7'50 por 100, circunstancia que dificulta el desarrollo de una industria nacional. Ahora bien; China es un país muy densamente poblado y ha de transformarse necesariamente en una potencia industrial, como el Japón. El nacionalismo chino quiere, pues, abolir los llamados «Tratados inicuos» referentes al control de las aduanas, a las «concesiones extranjeras» y a la jurisdicción consular.

Pues bien; los Estados Unidos han reconocido, hace poco, la autonomía de China sobre sus aduanas. A partir del día 1.º de Enero de 1929, China podrá imponer a las mercancías norteamericanas los derechos de entrada que considere oportunos. Sin embargo...—y aquí nos damos cuenta de la excelente labor de la diplomacia norteamericana—estos derechos no podrán ser más elevados que los que impondrá China a los artículos similares procedentes de otros países. Los Estados Unidos y China han adoptado el régimen de la «potencia más favorecida».

¿Qué quiere decir esto? Quiere decir que los Estados Unidos se encuentran en una situación privilegiada. En efecto, si las demás potencias consiguen imponer a China el respeto de los Tratados, o sea, si China no puede aumentar los derechos aduaneros, los Estados Unidos beneficiarán del esfuerzo realizado por otros, sin haber participado en las medidas coercitivas contra China. Por otra parte, si los viejos Tratados se derrumban, los Estados Unidos habrán sido el primer país (después de los Soviets) en haber ofrecido una mano amistosa a los chinos.

El gesto de los Estados Unidos significa un gran triunfo moral para el nuevo Gobierno nacionalista que no está reconocido todavía por las potencias. En sus negociaciones ulteriores con los demás países, China podrá invocar siempre el antecedente norteamericano. ¿Qué contestará la Gran Bretaña, y, sobre todo, qué contestará el Japón? ¿Insistirán en el respeto de los Tratados, llegando hasta el envío de otras expediciones militares a China? ¿O imitarán el ejemplo de los Estados Unidos tratando de conquistar la benevolencia de los nacionalistas chinos?

Como vemos, los Estados Unidos no han arriesgado nada con el nuevo Tratado de comercio firmado con el Gobierno de Nankin. Además, han conseguido dar satisfacción al nacionalismo chino y aplazar la solución de otros problemas, como el de la jurisdicción consular. Han reforzado su propia posición y han complicado la del Japón.

Y la están complicando todavía más con el problema de Manchuria, que legalmente pertenece a China, pero en donde el Japón goza desde hace treinta años de una posición privilegiada. En la realidad, Manchuria es un país semiindependiente, protegido por el Japón, que la necesita porque de ella depende en parte la alimentación del pueblo japonés y el suministro de las primeras materias para su industria. Por esta razón, el Japón no está dispuesto a reconocer la tesis de los nacionalistas chinos de que Manchuria forma parte integrante de China. Desgraciadamente para el Japón, los Estados Unidos apoyan enérgicamente la tesis china, y hasta la Gran Breaña considera a Manchuria como un país chino. En realidad, Manchuria está transformándose del «país de los manchúes» en un país chino, pues millones de chinos de las provincias septentrionales se han refugiado en estos últimos años en Manchuria, huyendo de la miseria de las guerras civiles.

El Japón no quiere abandonar a Manchuria. El diario *Hochi*, aunque sea órgano de la oposición, escribe: «Que los Estados Unidos lo reconozcan o no, nuestras relaciones especiales con Manchuria son un hecho efectuado e indiscutible.» El Japón ha declarado que se opondría con las armas a que las tropas nacionalistas entrasen en Manchuria y ha prohibido al hijo y al heredero del difunto Chang-Tso-Lin negociar con el nuevo Gobierno chino respecto a la unión de Manchuria con China. Para poder quedarse en la provincia en cuestión, el Japón recurre al clásico procedimiento (empleado por los Estados Unidos en Panamá) que consiste en proclamar autónomo al país en que se quiere dominar. Pero como Manchuria es un país rico con más de veinte millones de habitantes, los Estados Unidos no estarán dispuestos a tolerar que el Japón domine en él como domina en la vecina Corea, e invocarán el principio de la «puerta abierta». Podemos prever, por consiguiente, el estallido de un serio conflicto entre dos grandes potencias rivales del Pacífico.

UN DIPLOMATICO

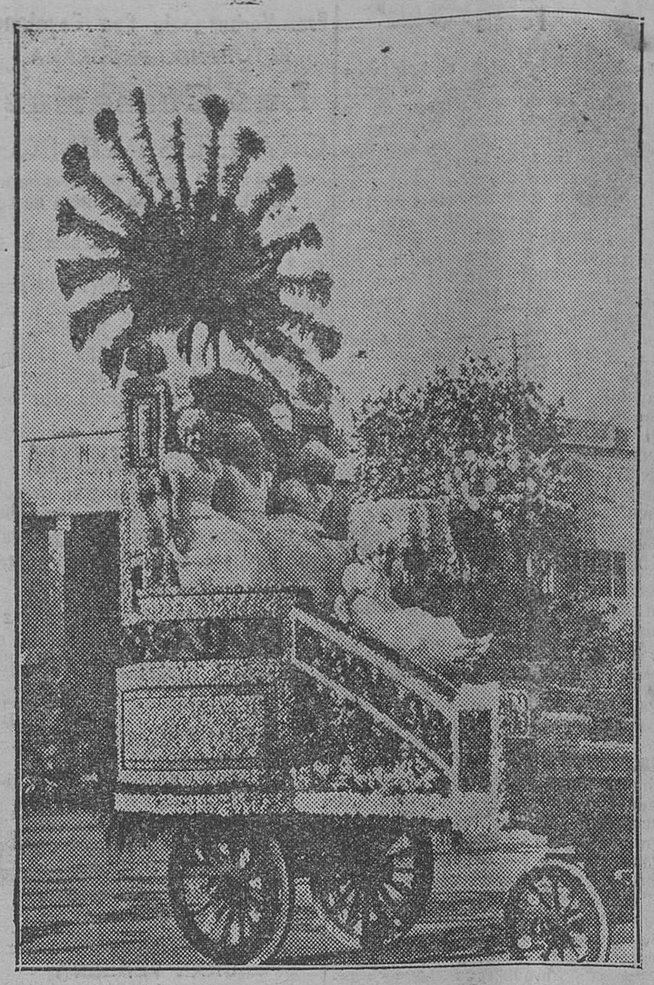

Coche del Comité Hotelero, al que el Jurado le concedió el premio extraordinario del barón de Cortes

GLOSAS DE ARTE

El magisterio moderno de Cecilio Pla

No sé si a estas horas se hallará ya en Valencia, descansando, el maestro Cecilio Pla. Dudo de que descanse, resignándose al ocio—por muy merecido que lo tenga—quien, como el gran pintor valenciano se muestra invicto sobre toda fatiga y se complace en no dejar escapar un día sin haber captado, por su mano o por la mano de algún discípulo, un destello nuevo de luz, un cambiante insospechable de color, una irisación de sol hasta aquella jornada no entrevista; qué sé yo, cualquier fugitivo aletear de la vida en torno, contemplada siempre por Cecilio Pla, con anhelante interés, con candoroso amor, con emoción trémula de su alma grande y expansiva de artista...

Pero si ya está en Valencia el egregio pintor, ante cuyo simpático prestigio no puede el espectador quedarse indiferente; si en Valencia lee esta crónica que yo me complazco en dedicarle, bajo la sugerencia prócer de un reciente artículo de don Francisco Alcántara, en *El Sol*; si, por acaso, descansa de las tareas del curso, no es, en verdad, sin haber prolongado éste hasta muy entrado el verano, pues que don Cecilio Pla acaba de realizar los últimos actos de su magisterio insigne «desplegando—como dice Alcántara—las guerrillas de sus alumnos particulares por los campos de mayor atractivo colorista inmediatos a Madrid, Moncloa, Dehesa de la Villa, Parque del Oeste y Retiro».

¡Noble y fecundo ejemplo el que ofrece el maestro Cecilio Pla! Habiendo nacido y habiéndose formado en época bien distinta por tantos conceptos a la actual, su arte ha ido renovándose día a día, evolución por evolución. Y si siempre en un artista es importante que el espíritu se renueve y la vida con su rodar le imprima derroteros diversos, dentro de una unidad de dogma y de conducta, según las corrientes y marejadas en torno, mucho más lo es, hasta tocar en lo transcendental, cuando el artista no se limita a una acción creadora de obra, sino que se explaya y se trasvasa a la torea, entre todas fecunda y compleja, de crear descendencia artística, de educar a una generación, de moldear una nueva casta, de ejercer, en suma, el magisterio y la didascalia.

Es, cabalmente, el caso esclarecido de don Cecilio Pla. El maestro que, en la Escuela Especial de Pintura, rige con prestancia una enseñanza, continúa en su estudio particular: la labor didáctica que incesantemente da a la constelación artística española nuevos luminares, tales como López Mezquita, Morcillo y tantos otros... Y en cuanto llegan los días apacibles de la primavera y los de plenitud de principios del verano, allá se esparce por el campo aledaño a Madrid la grey de Cecilio Pla, bajo la dirección del ilustre maestro. Nunca la pintura al aire libre—cuya filiación en España tiene un módulo regional que se llama Valencia y una advocación gloriosa que se llama Sorolla—ha llenado su fin de manera más fecunda que en estas jornadas, en las que los discípulos de Cecilio Pla orean de vida sus pulmones, impregnan de luz y de colores naturales sus retinas y dan a sus paletas y pinceles la saciedad del fino aire de la serranía. El maestro, con su bondadoso ademán, con su campechanía hidalga que le acerca, cual camarada y no como dómine, a sus alumnos, podría repetir con exultante acento las triunfales y lozanas y salubérrimas palabras del patriarca y precursor inglés del paisajismo, John Constable, que ante el espectáculo floreal incomparable de la Primavera escribía: «Todo brota, todo florece, todo revive a mi alrededor y a cada paso que doy en estos campos, me parece oír las admirables palabras de la Sagrada Escritura: yo soy la Resurrección y la Vida».

Maestro Cecilio Pla: Bienaventurado sea su arte, porque en torno a él, como en torno a Constable, brota, florece y revive no sólo la Naturaleza, en el hosanna de la Primavera, sino un plantel de artistas nuevos que son dignos de tan alto magisterio...

LUIS DE GALINSOGA.

Madrid y Agosto 1928.

Apartado de LAS PROVINCIAS 139

LA MUTUAL DEL TURIA

ha satisfecho, con arreglo al artículo 87 del Reglamento, la cantidad de 5.000 pesetas a doña Teresa Company Ortiz, viuda de don Juan Sánchez Barberá, que falleció el 12 del pasado mes de Julio en Alginet, calle Poniente, número 2.

Este señor ingresó en la Asociación el mes de Septiembre de 1926, abonó como derechos de entrada 80 pesetas, repartidas en seis mensualidades, y a partir del séptimo mes 0'50 mensuales por cuota de Administración, y su esposa, hoy viuda con seis hijos de corta edad, se ha beneficiado con 5.000 pesetas, que los demás asociados, a prorrateo y por una cantidad insignificante, le han entregado el 4 del corriente.

Pida detalles del funcionamiento de esta Mutua, en nuestras oficinas, calle de Alicante, 15, pues a todos interesa estar a cubierto del riesgo de una inutilidad física, para cuyo caso LA MUTUAL DEL TURIA socorre a sus asociados con una pensión mensual vitalicia de 150 o 300 pesetas, y 5.000 o 10.000 pesetas para sus herederos al fallecimiento del socio.

NOTAS DE SOCIEDAD

Terminó la Feria

Anoche, la tradicional traca de colores, cerró con una cadena de fuego, luz y truenos, los festejos de nuestra Feria. El aristocrático Pabellón de la Agricultura, era el único centro que se rebelaba a morir y prolongó su vida hasta las primeras horas de la madrugada, en que las notas de la orquestina lanzaron, ¡al fin!, el último bailable de moda.

La postrera noche de Feria, siempre se despide con tristeza; un año que pasa feliz. ¡Quién podía augurar lo mismo para el próximo! Porque todos pensamos que un año ha de venir, no sabemos cuándo, que dejaremos de acudir al Pabellón.

Otra nota triste de esta última noche de Feria, es el adiós a la bella forasterita que nos presentaron una noche y que aprisionada por nuestro brazo nos hizo pasar ratos muy agradables entregados en la danza. ¡Cuántas de ellas, que conocimos en estas noches de luz, de alegría, envueltas en frases galantes y en charla frívola, vimos por última vez en la siempre última noche de Feria! ¿Quién nos asegura que la mujer que bailó con nosotros la última noche, no será el que viene una recién casada, o profesa de un convento! ¡Cambia tanto la vida de un año a otro!

INVISIBLE.

La verbena del Pabellón de la Agricultura

El domingo por la noche se celebró en el Pabellón de la Agricultura la anunciada verbena, que se vió animadísima, el jardín y la parte del restaurant se había adornado y no faltaban los puestos de churros y rosquillas.

En el «parquet» se hizo un concurso de bailes, dándose premios a las parejas que lo hicieron mejor, pero nosotros, haciendo gala de la galantería, no citamos a ninguna, porque a todas creemos merecedoras de igual galardón.

Fué un festejo digno del Pabellón donde se daba.

También en el Pabellón del Ayuntamiento hubo fiesta. El Ayuntamiento había destinado esta noche para dedicarla al cuerpo consular y en honor de éste celebróse un baile que resultó muy brillante.

El Pabellón del Ateneo Mercantil ha celbrado durante esta Feria varios festejos; el sábado por la noche organizó una verbena titulada de la Caridad, cuyos beneficios se destinaban a la Asociación Valenciana de Caridad.

A pesar de que en la Feria no se celebraba ningún festejo, dicho Pabellón estaba concurridísimo y bailó bastante la gente joven de esta Sociedad, repartiéndose abundantes regalos y sorteándose al final varios, entre ellos tres mantones de Manila, un lote de botellas de Jerez «Fino Artillero», regalo de la casa Sánchez Romate y cuya marca la dedica esta casa al glorioso cuerpo de Artillería. También Las Barracas y don Blas Molló hicieron varios regalos.

El resultado económico a favor de la Asociación Valenciana de Caridad ha sido un éxito y por ello su presidente, don Emilio Viñals, que se hallaba presente en dicho acto, felicitó muy efusivamente a la junta directiva del Ateneo Mercantil, y puede decirse que para años sucesivos será uno de los números del programa de fiestas que estan entidad organice en su Pabellón.

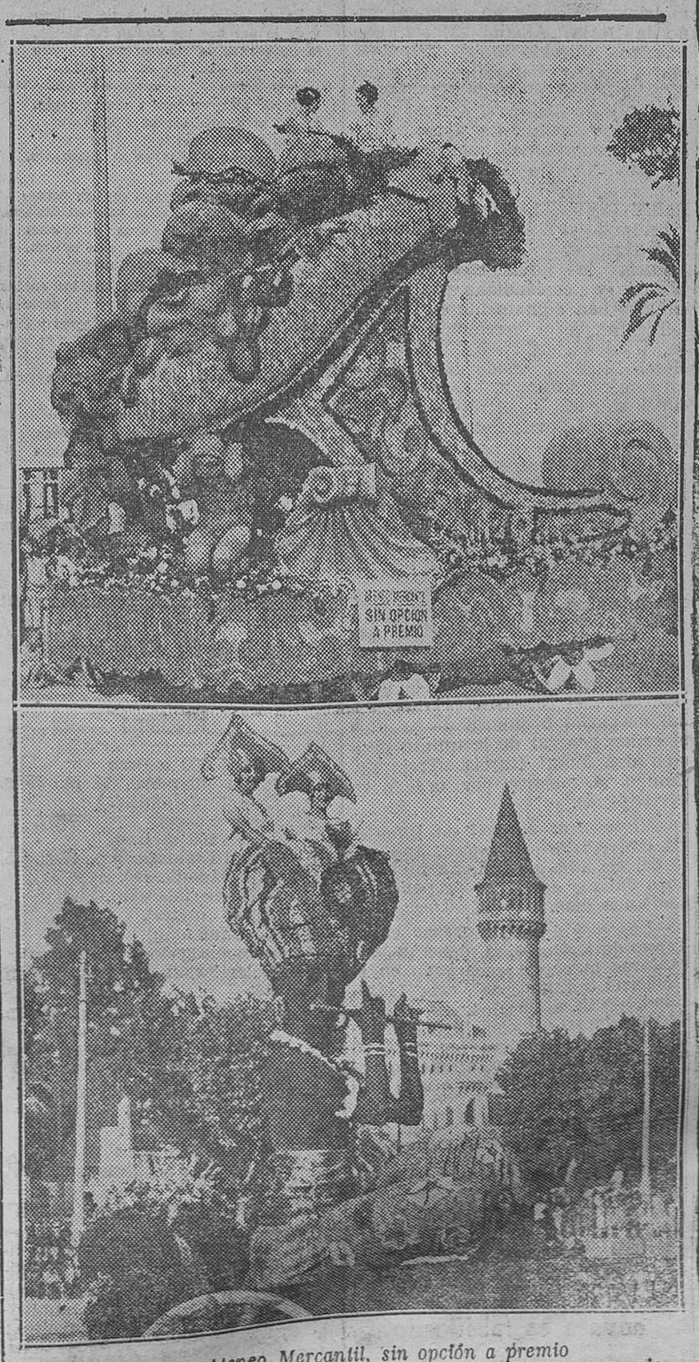

Carroza del Ateneo Mercantil, sin opción a premio

Coche titulado «Oriental», al que se le concedió el tercer premio

Los infiernos de la tierra

Nada tan espantoso como trabajar en las calderas de los grandes barcos o en los ingenios de los países tropicales. Son verdaderos infiernos que necesitan hombres dotados de alientos y resignación, entre los que figuran españoles del Noroeste y chinos. Da horror verlos sudar, al extremo de haberse hecho obligatorio, para evitar las complicaciones dolorosas, el uso de la loción «Sudoral», única que purifica el sudor sin impedirlo. Precio: 2'50. Fabricada por Floralia, creadora del supremo Jabón «Flores del Campo».

Teodoro Llorente en Buenos Aires

El importante periódico bonaerense *La Nación*, con motivo del homenaje rendido al poeta Llorente, en Barcelona, dice:

«Noticias de Barcelona dan cuenta de un homenaje realizado en memoria de don Teodoro Llorente. Depositaron flores al pie de su estatua y se recordó en una velada todo lo que hizo Llorente para difundir en lengua española a los mejores poetas europeos del siglo XIX. Mucho hizo en este sentido el notable escritor valenciano, y no solo le debe gratitud el lector español, sino la masa lectora de América, pues conoció a través de sus bien intencionadas versiones a los más grandes representantes de la poesía alemana y francesa. El «Fausto», de Goethe, adquirió popularidad en los países hispanoparlantes, gracias a esa generosa mediación de Llorente, y los cantares de Enrique Heine se volvieron familiares en su forma castellana. Tradujo poemas de Hugo y composiciones de los poetas modernistas, que en ese tiempo suscitaban ruidosas disputas y el público las recibía con hostilidad. Don Teodoro Llorente tenía el espíritu abierto a las corrientes estéticas más opuestas, y esa hermosa amplitud de inteligencia que permite comprender la belleza en las manifestaciones más distantes del sentimiento personal.

Se le reprochó su excesiva españolización de lo que traducía. El traductor insigne contestó a esa censura formulada por críticos, acaso no desprovistos de razón, pero sin duda demasiado minuciosos, en el final de su claro e informado prólogo de «El libro de los Cantares». Si le acusaron con alguna lógica, se defendió, en cambio, con talento. No profesaba, como Leconte de Lisle, la teoría de la literalidad en las traducciones. Consideraba que la tarea de verter una obra de un idioma a otro, obligaba al que lo hacía a una adaptación perfecta, que no excluía la necesidad de modificar el carácter del verso, con tal de conservar la sustancia poética y transmitir la emoción original. En efecto, algunos reposorios del «Fausto» tienen en Llorente la vivacidad de una copla castiza, y no pocos romances heineanos ofrecen en la traslación el aspecto genuíno de los romances viejos. Es cierto que Heine poseía profundamente el sentido tradicional del género y dominaba lo dramático del período hispano-semítico con verdadera sabiduría. Desde este punto de vista, el esfuerzo de Llorente debe considerarse de los más fructuosos y quizá no superado hasta ahora sino muy aisladamente. El hecho es que don Teodoro Llorente popularizó, en España y en América, a Goethe y a Heine. Por su influencia se compenetraron las juventudes americanas con las creaciones del alto pagano de Weimar y del lirismo del poeta que vuelve ahora a fecundar la poesía germánica, perpetuamente moderna por la espontánea frescura de su genio. Y mientras se lea a Heine y Goethe en español, Llorente será uno de sus intérpretes más agradables y más dignos de gratitud.»

Fernando Dicenta y Vera

VALENCIA

Ministerio de Educación, Cultura y Deporte

†

Todas las misas que se celebrarán mañana miércoles en el Real Colegio de Corpus Christi (vulgo Patriarca), serán en sufragio del alma de

EL SEÑOR

D. Manuel Montesinos Sacristán

que falleció en 8 de Agosto de 1921

R. I. P.

Sus hijos, hijos políticos y nietos y nietos políticos, suplican a sus demás parientes y amigos la asistencia a algunos de dichos actos religiosos.

La VASELINA del Dr. GREUS
Purísima y garantizada
Farmacia plaza Santa Catalina, 4

Valencia

Con la última carcasa disparada anoche terminó la Feria de Julio del presente año. El postrer número del programa fué, como de costumbre, la Batalla de Flores, de la que en otro lugar del periódico se da sucinta cuenta, así como del juicio que nos merece. Urge sacrificar las exigencias del dibujo al genuino carácter de la fiesta. Todo flor, todo de flor, todo para la flor; si no pueden hacerse cosas monumentales, ni complicadas, háganse más sencillas, que también con sencillez y siempre con el elemento flor pueden construirse carrozas elegantes y artísticas. Sobre todo, hay que huir de esos catafalcos de seis pisos donde tan difícil es que suban las jóvenes luchadoras; alturas a las que debe renunciarse, porque constituyen un serio peligro. Ayer ya se deshizo una carroza, y aunque sin tripulantes, todavía, afortunadamente, causó entre el público un serio accidente. Ahora que está en el ambiente sin duda la creación de organismos nuevos, bien podía crearse uno que se titulase «Amantes de la Batalla de Flores», que velase por su depuración.

Terminó, pues, la Feria de Julio de 1928 sin pena ni gloria. Es preciso cuidarla, variarla, darle amenidad y a ser posible que haya más fiestas callejeras para que los ciudadanos que no son socios de ningún Casino, ni pueden adquirir invitaciones para determinados espectáculos, ni gastarse dinero con muchos de ellos, gocen algo más de los festejos. Y si hubiere déficit, mejor; por algo el dinero es de la ciudad.

El termómetro sigue marcando 31 grados y 36 a la una de la tarde. ¿Para qué más comentario? Terminada la Feria, la gente que pueda huirá con muy buen acuerdo de este horno en busca de temperaturas más benignas, con lo que el calor dejará ya de ser mal de muchos.

—Lámpara "PHILIPS" Auto, es la única buena.—Martínez Cubells, 8.

FALCON-KNIGTH
Es único
FAMOSO SIN VALVULAS
LUIS SANZ.—Colón, número 15

—En la Alcaldía se nos entregó ayer la siguiente nota oficiosa:

«Como aclaración a las noticias circuladas respecto a la posible suspensión de la construcción de los puentes sobre el Turia, la Alcaldía puede manifestar que lo cierto es que por don Joaquín Lloréns se ha presentado instancia al Ministerio de Fomento en súplica de que quede en suspenso la construcción de dichos puentes, hasta que por los facultativos a quienes compete, se estudie el proyecto presentado sobre desviación del río Turia y desecación de la Albufera, y que dicha instancia ha sido remitida para su informe a la Junta de Obras del Puerto, a la Alcaldía y a la Jefatura de Obras públicas, sin que exista orden alguna de suspensión.»

Esta es la verdad oficial.

Nosotros celebramos que no exista orden alguna de suspensión oficial; celebraremos que no la haya tampoco particular.

Y nos satisfará extraordinariamente que nuestra llamada haya servido para contribuir a que la propuesta de suspensión no haya llegado a cuajar en una orden oficial.

—Pomada Ceres cura úlceras, herpes, eczemas, quemaduras, sabañones, etc

—Farmacia de la Morera.—Abierta todas las noches.

—En Unión Naval de Levante se ha recibido el siguiente telegrama de Su Majestad el Rey, en contestación al que se le dirigió dándole cuenta de la botadura del «General Sanjurjo»:

«El Grao.—Santander.—Muy sinceramente agradecido afectuoso entusiasta Mensaje que me han dirigido con motivo botadura del buque «General Sanjurjo», al hacer a mi vez los más fervientes votos por nuestra amada Patria y la prosperidad de sus industrias y de la construcción naval, envío a esa entidad y a cuantos se asociaron concurriendo al acto de la botadura, mis cariñosos saludos.—*Alfonso.*»

—PIKMENTINE.—Tinte para el cabello. Todos los colores, del negro carbón al rubio. Venta: Farmacias y droguerías. Al por mayor: Cuarte, 51, laboratorio.

MAGO-ESTOEL
Tratamiento de la hiperclorhidria sin alcalinos.

—El jueves próximo, día 9, a las nueve de la noche, se celebrará en el salón-restaurant Las Arenas un banquete-homenaje dedicado a la laureada banda del Patronato Musical, para solemnizar su brillantísima actuación en el Certamen últimamente celebrado.

Los simpatizantes podrán retirar los tikets de adhesión en el Círculo Marítimo, Libertad, 19, Cabañal, a 20 pesetas.

—Los colegas de la noche publican la siguiente nota:

«El alcalde, con objeto de que el vecindario que haya de permanecer en la capital durante el verano, pueda tener un lugar de esparcimiento, ha ordenado al director de Paseos habilite el mayor espacio de los Jardines del Real, para que gratuitamente permita la entrada hasta la una de la madrugada.»

La feliz iniciativa del marqués de Sotelo, puede quedar malograda, si resulta exacta la nota anterior. Los Jardines del Real, por el hecho de ser públicos, merecen el general respeto, y éste no se consigue, si no hay abundancia de luz y personal suficiente.

Se nos había dicho que el nuevo contratista del servicio de restaurant, venía solicitando la autorización para que se le permitiera tener abiertos los Viveros hasta la una; pero se encargaba tan sólo en el orden económico, del alumbrado y guardas de su demarcación; como no se podía dejar abandonado el resto de aquel jardín, sobre el Ayuntamiento había de pesar la guarda y alumbrado de éste.

Si, como ayer nos dijo el delegado de la Alcaldía, don Desiderio Criado, la autorización de apertura es cargando al contratista los gastos que se originen por el total alumbrado y guarda, será lo justo y lo razonable.

Y así ha de ser, seguramente, pues ni el marqués de Sotelo ni la comisión de Paseos, se atreverían a obrar de modo que la equidad saliese malparada.

—Comprando sus muebles en la fábrica de E. VILELLA economizará dinero y tendrá garantía de solidez y buen gusto.
Exposición y fábrica: Jesús, 108. Despacho: Paz, 17.

—Se ha recibido en esta Redacción el primer número de *El Propagador Oretano*, que se publica en Alcudia de Carlet con el piadoso fin de coronar canónicamente a la Patrona de dicha villa, la Santísima Virgento del Oreto. Digno es de ayuda este propósito y celebraremos que tenga pronto un éxito feliz.

ROYAL-ENFIELD
Motos y velos de fama mundial
LUIS SANZ.—Colón, número 15

—Telegramas detenidos en esta Central:

Nicanor, horno del porche; Francisca Albis, plaza del Rey Don Jaime, 40; señor Perales, Paz, cinco bis; Gervasio Mingot, Altea Hotel; Manuel Fort, tratante; Juan M. Comes, Gracia, 88.

Crónica nupcial

El pasado domingo tuvo lugar, en el camarín de Nuestra Señora de los Desamparados, el enlace matrimonial de la encantadora señorita Berta Albalat Morte con nuestro querido amigo don José María Capsir Banquells, abogado, director de *Revista de Gandía*.

Bendijo la unión el virtuoso sacerdote y publicista agrario don José García Suñer, apadrinando a los novios doña Margarita Morte Piqueras, madre de la novia, y don Rafael Capsir, hermano del novio, y firmando el acta matrimonial don Luis Guarner y don Emilio Monzó.

Lucía la novia elegante traje blanco y espléndidas joyas, que enmarcaban dignamente su belleza.

Terminada la ceremonia religiosa, trasladáronse los invitados al Hotel Ripalda, donde fué servido un espléndido lunch. Los recién casados salieron en el rápido de Barcelona para París, San Sebastián y otras capitales.

Vivamente deseamos al nuevo matrimonio Capsir - Albalat toda suerte de venturas y felicidades.

Militares

Ausentado de la región, debidamente autorizado, el señor capitán general, en el día de ayer se hizo cargo del mando de la misma, sin abandonar su residencia oficial, el señor general de la sexta división don Manuel Montero Navarro, y del despacho ordinario de asuntos el señor general de la quinta división don Juan García Trejo del Campo, a quienes por ordenanza corresponde.

—El teniente coronel de Infantería don Adelardo Grajera, ayudante del capitán general, ha marchado a Játiva, donde se propone pasar unos días.

—Los que deseen ingresar en el Tercio de Extranjeros, deberán presentarse al oficial encargado en el Gobierno militar de esta plaza. Edad, de 23 a 36 años. Sin necesidad de documentación alguna; únicamente los menores (de 18 a 23 años) precisa el consentimiento paterno, del tutor o pariente más cercano.

ZOTAL
El que se vende sin su envase es falsificado
LABORATORIO ZOTAL - Sevilla

HACE 50 AÑOS

7 de Agosto 1878.

Noticias de Madrid

Se encuentra ya en poder de Su Majestad la Reina doña Isabel II el magnífico Crucifijo que le legó Su Santidad el inmortal Pío IX. Se dice que es el Crucifijo una verdadera joya de arte, y hemos oído asegurar que la cláusula del testamento del Padre Santo por la cual hizo su legado, es verdaderamente admirable.

Su Majestad la Reina guarda ansiosa estos expresivos recuerdos del venerable Pontífice.

Vida extranjera

Los fumadores milaneses, descontentos de los cigarros del estanco, han dirigido al público el acuerdo siguiente: «Los que suscriben declaran que desde primero de Agosto de 1878 se abstendrán absolutamente de fumar cigarros del estanco hasta que se mejore su calidad.»

Los milaneses son gentes que saben cumplir su palabra. En 1859, cuando los austriacos ocuparon la Lombardía, juraron abstenerse de fumar, suprimiendo así una parte de los recursos con que contaba el Tesoro austriaco.

La promesa la cumplieron religiosamente.

Notas valencianas

En la junta celebrada ayer por la Sociedad «Lo Rat-Penat», se nombró una comisión para preparar unos Juegos Florales que han de celebrarse el año venidero, nombrándose una comisión compuesta de los señores Campos, Clemente Lamuela, Ferrer y Bigné, Labaila y Llombart, con el objeto de que emita dictamen y formule el programa de esta fiesta.

Se nombraron también dos secretarios, los señores don Manuel Lluch y Soler y don Francisco Vives Liern, y dos vicesecretarios, los señores don Fernando Reig y Flores y don Ricardo Cester.

(De LAS PROVINCIAS.)

Hojeando libros

ALMITA, *por Antonio Rodríguez Pineda.*

Con el título «Almita» ha publicado el joven poeta Antonio Rodríguez Pineda un libro de poesías. La obra lleva unas setenta composiciones, y en todas ellas se ve la influencia de la musa del poeta, esa musa de los primeros años, triste y melancólica, llena de desengaños, de la cual el autor se irá curando a medida que pasen los años.

Los versos de Antonio Rodríguez son versos sentidos, se ve que están escritos en momentos en que su alma joven se encerraba en el claustro de su corazón y de él arrancaba esos cantos tristes llenos de poesía.

Con la presente publicación no cabe duda que aparece la figura de un poeta que ha de escalar uno de los mejores puestos en la literatura. Tiene además el joven autor una rima fácil y correcta, dando a sus versos mucha musicalidad.

Como confirmación de lo que decimos copiamos esta poesía, una de ellas escogida al azar, titulada «¡Eres tú!», que dice así:

En el jardín donde las penas lloro
y en la paz que me copian las aldeas,
la imagen de la muerta que yo adoro
ha de vivir conmigo en mis ideas.

Ha de vivir mi luto y remembranza,
ha de vivir mis sueños y quimeras
y he de soñar que teje primaveras
para soñar que reina en mi esperanza.

La he de vivir tan alto con las penas,
que he de pasar que el mundo está desierto,
porque he de ver que lima las cadenas
de un corazón que vive y está muerto.

Y la he de ver tan alta con los sueños dorados,
que he de sentir a ella como torna y despierta,
y he de evocar tanto los recuerdos amados,
que he de cantar que vive y está muerta.

En el jardín donde las penas lloro
y en la paz que me copian las aldeas,
la imagen de la muerta que yo adora
ha de vivir ungida en mis ideas.

La obra está espléndidamente presentada y editada con mucho gusto.

C.

Los Juegos olímpicos de Amsterdam

Atletismo

5.000 metros

1. Ritola (filandés), 14 m. 38 s. 2.
2. Nurmi (finlandés).
3. Wide (sueco).

400 metros

1. Barbutti (americano), 47 s. 4-5.
2. Ball (canadiense).
3. Buchner (alemán).
4. Rinket (inglés).
5. Storz (alemán).

«Cross-country» (4 kilómetros)

1. Szelestowski (polaco), 14 m. 14 s. 1-5.
2. Lampola (finlandés), 14 m. 24 s. 1-5.
3. Lindman (sueco), 14 m. 30 s. 1-5.

Natación

1.500 metros

1. Arne Bory (Suecia), 20' 14" 5-10.
2. Charlton (Australia), 20' 17" 2-5.

Quedan eliminados Clarence Crable (Estados Unidos), Tanse (Filipinas) y Handschumacher (Alemania).

N. de la R.—Los records mundiales y olímpicos son los siguientes:

Record del mundo: Arne Borg, 19' 7" 2-10, conseguido en Polonia, el día 2 de Septiembre del pasado año.

Record olímpico: A. Charlton, en 20' 7" 2-10, tiempo hecho en los pasados Juegos Olímpicos de París.

Record del mundo de los 400 metros femeninos: Mis S. Ederle, en 5' 53" 1-5, hecho el 4-8-22 en Indianópolis (E. U.)

Record olímpico: Miss Worelius (Estados Unidos) en 6' 2" 2-10, conseguido en los Juegos Olímpicos de París

Crónica de la Moda

Tennis

De todos los sports, el tennis es el más corriente, debido en parte a que no es necesario salir de la ciudad para encontrar terrenos y canchas de juego. Con los largos y hermosos días de verano, podremos dedicarnos durante interminables horas a este deporte favorito, pero sin que el atractivo del juego nos haga olvidar los cuidados que requiere nuestra toilette. Es necesario someterse a las leyes de los Clubs, que exigen un vestido enteramente blanco, aunque raras veces su severidad llega a prohibir una discreta nota de color.

Los monogramas y los sweaters rayados, así como el cuello, los puños, el cinturón y otros infinitos detalles que feminizan los más sencillos vestidos, pueden llevarse siempre que sean del color del Club a que se pertenezca o simplemente de un tono vivo, como el azul, el rojo o el amarillo.

Los conjuntos prácticos, alegres y sencillos, de una o dos piezas, de seda y de tejidos lavables, constituyen el vestido ideal para el tennis.

No obstante, lo más práctico para el juego es el empleo de vestidos cuyo cuerpo esté fijo a la falda, permitiendo así seguir todos los gestos sin interrumpir la línea. De una manera general, los vestidos deben ser suficientemente anchos para no impedir los movimientos, con faldas plisadas por grupos o en totalidad para conseguir la anchura debida, y con mangas —cuando las haya — bastante largas, provistas de puños chemisier. Los conjuntos de dos piezas se forman con falda y blusa, entrada o no en el cinturón y con falda y sweater de lana o de jersey. Los jerseys de lana, muy ligeros, garantizan contra los resfriados entre dos partidas. Las telas de seda y los shantungs lavables son muy indicados para el tennis, que reclama formas chemisier.

En los momentos de descanso, los chalecos con mangas de tonalidades claras, los pull-overs tornasolados, los shetlands de lana fina y los abrigos de bayeta, protejen elegantemente a las jugadoras.

Para resguardar los ojos contra el ardor solar, es indispensable una visera fijada sobre una cinta.

Como es natural, el calzado debe ser lo más liso posible, sin tacón.

A. D'ENERY

Información municipal

SALUTACION

«General Sanjurjo.—Tetuán.—En nombre de Valencia expreso a usted su alegría por feliz llegada a esa, así como también el honor y satisfacción que ha tenido de que fuérais su huésped, si bien con la nota triste de que vuestra estancia haya sido tan breve. Espero, pues así lo deseamos, se presente pronto ocasión en que tengamos el gusto de verle por esta querida Valencia y testimoniarle una vez más la admiración y gratitud que el pueblo valenciano siente por el que tan grandes y relevantes servicios presta a nuestra querida patria. Un fuerte abrazo.—*Sotelo.*»

«Marqués de Sotelo.—Valencia.—Llegado esta plaza, me apresuro a expresar a usted grato recuerdo que conservo de mi reciente estancia en esa hermosa capital y lo agradecidísimo que estoy a las atenciones que todos los valencianos y de modo especial su digno alcalde, han sabido dispensarme. Un fuerte abrazo.—*Sanjurjo.*»

Desde Simat de Valldigna

DE CARRETERAS

Hace próximamente cuarenta años hallábase este pueblo completamente aislado por la absoluta carencia de vías de comunicación. El Ayuntamiento que a la sazón dirigía los destinos del pueblo construyó, a expensas del Municipio, una carretera que da acceso a la estación de Valldigna. Exigencias del progreso y el natural incremento de la riqueza de esta comarca hicieron que el Estado o la Diputación construyeran las carreteras de Simat a Játiva y de Simat a Gandía por Bárig, las cuales terminarían aquí, no pudiendo enlazar con la de Alcira a Denia si no utilizan la carretera local de Simat a la estación.

Este tramo a que nos referimos, de dos kilómetros y media, es el enlace obligado entre carreteras provinciales y generales que afectan directamente a los intereses de varios pueblos. ¿Por qué no se incauta de él la Diputación? Si no existiera, tendría que construirlo la Corporación provincial para establecer la debida comunicación entre las mencionadas carreteras, ya que sin este enlace carecerían de utilidad.

Según noticias que reputamos fidedignas, el Ayuntamiento ha ofrecido reiteradamente hacer entrega a la Diputación de esta vía, que forzosamente habría de construirse a cargo de los fondos provinciales. ¿Qué impedimento legal existe para aceptar el ofrecimiento y llevar a cabo tan ventajosa y justa incautación? ¿Consentirá la Diputación que el Ayuntamiento, para resarcirse de los gastos de conservación y reparación imponga un tributo al tránsito por esta carretera de servicio general?

No lo creemos, y nos permitimos suplicar con los mayores encarecimientos al excelentísimo señor presidente, al diputado señor Grollo, que tan singular interés ha demostrado en estos asuntos, y al ilustre ingeniero-director de Vías y Obras, don Emilio Donat, se dignen estudiar el caso que nos ocupa y resolver como la equidad y la justicia demandan.

Esperamos fundadamente tener ocasión de tributarles, en las columnas de LAS PROVINCIAS, un caluroso aplauso por la acertada solución de este problema.

EL CORRESPONSAL

Desde Puzol

INAUGURACION DE UN COMEDOR DE POBRES

Se ha celebrado con gran solemnidad en este simpático pueblo la inauguración de un comedor para pobres aquí domiciliados.

Ya laudable de por sí es la idea; realizándola y llevándola a feliz término, merecen mil plácemes sus iniciadores y patrocinadores. Procede el primer impulso de esta obra de amor y caridad, del hijo de esta villa e ilustre director de las escuelas graduadas de Burriana, don Francisco Roca. Acógela con gran entusiasmo el señor alcalde don Eduardo Martínez y su simpática hermana doña Lola, que es la presidenta. Es aceptada con verdadero placer por las señoritas más distinguidas de la población, que son nombradas administradoras, y luego con la cooperación de todos los vecinos, llevada a efecto en este solemne día. Día inolvidable, por la obra que con él empieza y por el hermoso ejemplo que se da a los otros pueblos para poder llegar sin violencias a la completa supresión de la mendicidad.

Realizóse el acto de la inauguración a la salida de misa de doce, siendo acompañados los pobres desde la iglesia a la antigua capilla de San Juan, donde provisionalmente se ha instalado el Comedor, por el ilustre Ayuntamiento, clero, Somatén, Corporación de San Francisco y las señoritas administradoras, que son las encargadas, por medio de un turno al efecto establecido, de servir y cuidar a los pobres. Don Francisco Roca pronunció un sencillo y elocuente discurso de gracias, y a continuación se sirvió a los pobres una suculenta comida, acto que fué amenizado por la banda de esta villa, terminando la fiesta vitoreando a la Virgen al Pie de la Cruz, Patrona de Puzol, bajo cuya protección se ha instituído el Comedor.

La charlotada de anoche

Con gran entrada se celebró la anunciada charlotada, último de los festejos taurinos de la Feria.

En la primera parte se lidiaron tres becerretes que resultaron bravucones, por un tal Toledo, que no nos gustó nada, Enrique Benavent, «Valencia», que en esta corrida se le repetía por su éxito en la anterior, estuvo muy valiente y decidido, siendo volteado varias veces, sin amilanarse. Se le concedió la oreja.

El último matador, Antonio Pérez, según los bien informados, es un muchacho que ha ya algún tiempo era el inseparable compañero de Barrera en sus aficiones y juegos... todos de toreo. Del hoy gran torero ha sacado este muchacho algo. A tal señor, tal honor—reza el refrán —y buena prueba de ello son los lances toreros que dió anoche el chaval, como también los excelentes muletazos en los que demostró hechuras y condiciones sobradas para el toreo. No mató pronto y a ello se debe que no alcanzara el triunfo que con sólo poco fortuna al herir hubiese sido una cosa digna de recordarla y tenerle en cuenta.

Hay madera en el Pérez para hacer de él un buen torero.

Llapisera y su troupe estuvieron felices en la lidia y muerte de un becerro, siendo celebrados sus trucos y aplaudidos en varios momentos de su actuación acertada.

Finalmente, el «Bólido humano», más conocido por «Espartero», derribó y mató muy bien un becerro más estirado que los anteriores, siendo ovacionado.

Guía del turista

Excursiones por la provincia

PORTA-COELI (a dos horas de Valencia).—Antiguo monasterio de cartujos, entre frondosos pinares y en sitio amenísimo e inmejorable bajo el punto de vista de la rusticación. Son interesantes sus claustros, aula capitular y su iglesia, con labores de ricos mármoles y buenas pinturas.

SAGUNTO (menos de una hora en ferrocarril).—Conserva aún esta histórica y famosa ciudad muchos preciados restos de su grandeza: muros ciclópeos, Teatro romano, una puerta del Circo, trozos del acueducto, Baños árabes, extenso Castillo con cinco plazas, iglesia románica del Salvador, iglesia gótica parroquial, etc. Son dignos de visitarse los Altos Hornos, instalados en el puerto.

MANISES (a media hora en ferrocarril).—Gran población, limpia y blanca como todas las de la huerta. Hay en ella numerosas fábricas de loza y de mayólica. Se hallan en su término los Depósitos de las aguas potables para la ciudad, a 119 metros sobre el nivel del mar y con 10.000 metros cúbicos de cabida: son aquéllas procedentes del Turia y quedan convenientemente sancadas por los sistemas Puch y Anderson.

JATIVA (a dos horas y media en ferrocarril).—Antiquísima ciudad que se llamó Saetabis y es patria de Calixto III, de Alejandro IV y del Espagnoleto. Consérvanse en ella inapreciables restos, muchísimas pinturas góticas, la románica iglesia de San Feliu, la Seo y otros templos históricos, el ruinoso y extenso Castillo montaraz, que fué prisión del conde de Urgel, el duque de Calabria y del famoso César Borgia. En el camino admírase el bello espectáculo de los bosques de naranjos y extensas planicies de arroz de Alcira y Carcagente.

LIRIA (a cinco cuartos de hora en ferrocarril).—Fué la antigua ciudad de Edeta, y en sus alrededores se han encontrado muchos restos antiguos. Son notables su iglesia parroquial, su legendario cenobio de San Miguel, y a un kilómetro de distancia el Castillo de Benisanó, en que estuvo aposentado el Rey prisionero Francisco I de Francia. Lo más digno de ser visitado en Liria es la románica iglesia de la Sangre.

LAGO DE LA ALBUFERA (a hora y media de la capital.—Es uno de los más importantes de la Península, por su gran extensión (unos 5 kilómetros de diámetro) y poético aspecto, y por la abundancia de caza y pesca. Está limitado por una frondosa pinada, La Dehesa, que se interpone entre el lago y el mar, y por inmensos campos de arroz, que por todas partes le ensanchan. Hay en él tres muy típicos poblados lacustres, y uno de ellos, El Palmar, constituye una verdadera isla.

Espectáculos

AVENIDA.—A las 10 noche: Programa de cine.

PLAZA DE TOROS.—A las 10'30 noche: Verbena de San Cayetano.—Las corsarias; El pobre Valbuena.

RUZAFA.—A las 5 tarde y 9'30 noche: Sesiones de cine.

LIRICO.—Sesiones de cine a las 5 tarde y 9'30 noche.

GRAN TEATRO.—Sesiones de cine a las 4'30 tarde y 9'30 noche.

COLISEUM.—Sesiones de cine desde las 4'45 tarde.

LAS ARENAS.—A las 10 noche: Cine.

Cartelera de espectáculos

Plaza de Toros
El sitio más fresco de Valencia
Hoy martes 7 de Agosto de 1928
A las 10'30 noche
Gran Verbena de San Cayetano
ESTUPENDO PROGRAMA
Las Corsarias
GRANDES PREMIOS
que, por medio de sorteo, se regalarán:
I. Una hermosa peineta de señora.
II. Un estupendo abanico de la casa Cabrelles.
III. Un hermoso objeto de perfumería de la casa Ibáñez.
IV. Una sombrilla japonesa.
para lo cual en la taquilla, al comprar la entrada, se le entregará un ticket con su correspondiente número.
EL POBRE VALBUENA
En el tercer cuadro, gran pasacalle en el redondel por todas las tiples de la compañía y coro de señoras.
30 artistas lucirán espléndidos mantones de Manila, 30
Los intermedios serán amenizados por una brillante Banda de Música para que todos puedan bailar a los agarraos
LUZ — MUJERES — ALEGRIA
Como no cede el calor, conviene buscar un sitio de alegría y buen humor, y ver de pasar el rato de la manera mejor.
Premio al mejor mantón de Manila
Fuegos sueltos :: Globos grotescos
Castillo de fuegos artificiales
Gran traca final
A la plaza esta noche, a ver la GRAN VERBENA
Entrada general, 50 cts.

DOMINGO:
Página
Cinematográfica

LIRICO
Hoy martes
Extraordinario programa
BUTACA, 0'50; GENERAL, 0'25
El aventurero Rey
Superproducción FOX, por JHON GILBERT
Muñecos del destino
Comedia dramática por EVA NOVAK y PERCY MARMONT
El peregrino
Graciosísima producción, por CHARLES CHAPLIN (CHARLOT)
Mañana miércoles:
EL SEPTIMO CIELO

TEATRO AVENIDA
(Frente a la estación del Norte)
Hoy martes, a las 10 noche
Inauguración de la temporada de cine
Una revista.
La preciosa película en 8 partes,
La mujer de mi marido
por Laura La Plante y E. E. Horton.
Una graciosa cómica en 2 partes.
— PRECIOS —
Entrada con consumación, 0'65 ptas.
Entrada sin consumación, 0'50 ptas.
Servicio de café, licores y helados a cargo del acreditado Café Martí
Todos los días, cambio de programa

TEATRO RUZAFA
Para hoy martes, gran programa METRO GOLDWYN
A las 5 tarde y 9'30 noche
Graciosa cómica en 2 partes, «SOLDADOS POR FUERZA».
Grandioso drama en siete partes, «AMOR DE PADRE», por Norma Shearer y Lon Chaney.
Extraordinaria película en ocho partes, «MALDAD ENCUBIERTA», por Lon Chaney y Renée Adorée.
El jueves: «EN LA HABITACION DE MABEL», por Marie Prevost, y «EL SOLDADO DESCONOCIDO», por Margarita de la Motte.

LAS ARENAS
Gran Restaurant a cargo de Juan Clemente
Entrada al Balneario, con derecho a una consumación corriente en el Pabellón, 0'60 pesetas
En el recinto de Espectáculos
Hoy martes, a las 10'30 noche
GRAN VELADA DE CINE
y fin de fiesta
BAILE EN LA CANCHA
Amenizado por la Orquestina BLACK BOTTOM
NOTA: Desde las 9 noche en los tranvías facilitarán billetes combinados de ida y vuelta, con derecho a entrada en LAS ARENAS y una consumación corriente, por
UNA PESETA

COLISEUM
Hoy martes
Grandioso programa
Revista Verdaguer
Princesa y violinista
Extraordinaria producción UFA
¡¡Exito de risa!!
¡Vaya una enfermera!
Graciosísima comedia
Por Sidney Chaplin
LUCAS SE CASA
Cómica, en dos partes
Jueves próximo: «DON Q, HIJO DEL ZORRO», por Douglas Fairbanks.

Gran Teatro
Hoy martes: ¡Exito enorme!
Federico II el Grande
1.ª jda.: Intrigas cortesanas, 4 ptas.
2.ª jda.: El Príncipe rebelde, 4 ptas.
3.ª jda.: El rigor de la ley, 4 ptas.
¡Es una película soberbia!
Accediendo a deseos de numerosos aficionados, se proyectará en primer lugar el éxito de la anterior semana
EL CAMINO HACIA LA FUERZA Y LA BELLEZA

Caja de Previsión Social del Reino de Valencia
COLABORADORA DEL INSTITUTO NACIONAL DE PREVISIÓN
Sometida al protectorado e inspección del Gobierno, por mediación de los Ministerios de la Gobernación y del Trabajo, Comercio Industria, y Comarcana de Crédito Marítimo
OPERACIONES QUE REALIZA
SEGUROS
Retiro obligatorio.
Régimen de mejoras complementario del obligatorio para anticipar la edad de retiro, aumento de pensión y formación de capital-herencia.
Pensiones de vejez a capital abandonado y reservado.
Rentas vitalicias inmediatas y diferidas.
Dotes infantiles a los 20 y 25 años.
AHORRO
Libretas ordinarias al 3'25 por 100 de interés anual.
Libretas corporativas al 3'35 y al 3'50 por 100 de interés anual.
Libretas obreras al 3'50 por 100 de interés anual.
Cuentas de ahorro al 2 por 100 de interés anual.
En las anteriores libretas y cuentas no se establece limitación de operaciones diarias.
Imposiciones anuales al 4 por 100 de interés anual.
Imposiciones a plazo indefinido, al 4'50 por 100 de interés anual.
DIVERSAS
Préstamos y créditos hipotecarios a interés reducido.
Fomento de construcción de Escuelas Nacionales y casas baratas y económicas.
Repoblación forestal.
Domicilio central: Avenida Amalio Jimeno, 8 (esquina San Pablo).

Ministerio de Educación, Cultura y Deporte

LA BATALLA DE FLORES DE AYER

VAMOS POR EL CAMINO DE MIXTIFICARLA Y ESTO HAY QUE EVITARLO

Nuestra opinión

Después del estrépito de las tremantes tracas; de la exaltación del color y de la luz en los fuegos aéreos; de las tardes de toros, saturadas de gallardías y bullicios raciales; de las noches de conseja de la Feria, que parecen plasmar el ensueño de un artista levantino; de los cotillones próceres, de las verbenas majas, de los bailes populares, vibraciones del alma valenciana, la Batalla de Flores, solemne, majestuosa, gentil como una fiesta versallesca, es el colofón brillante del programa de nuestra Feria.

Su noble abolengo, su prestigio mundial, no solo atrae a gentes de otras tierras y a los hijos de esta región, que llegan, peregrinos del ideal, con ansias de embriaguez de perfumes, de color y de belleza, sino que acucia a los mismos valencianos a presenciar su fiesta, su típica fiesta, reflejo de la fecundidad inagotable de sus jardines, de la poderosa fantasía de sus artistas y de la belleza estatuaria, abrumadora, de sus mujeres. ¡Bendito sea el noble menester que, conocedor de los tesoros incomparables de Valencia, inició la idea de llevarlos a la pista de nuestra vieja Alameda! El día de la Batalla de Flores pensó que sería una magnífica, esplendorosa evocación primaveral en plena canícula, y el milagro se hizo y se repite anualmente, con asombro de propios y extraños, dejando todas las almas rendidas por la pesadumbre de la sostenida emoción y los ojos deslumbrados por la contradanza loca de color, como si el Arco Iris, loco de amor por Valencia, hubiese esparcido sus matices a lo largo de la Alameda.

La misma suntuosidad, la propia magnificencia, el prestigio hispano, mundial, de la Batalla, requiere que no solo la conservemos con su pristino esplendor, sino que celosamente la purifiquemos de toda mixtificación. Se llama Batalla de Flores, y la flor ha de prevalecer en ella. Precisamente una de las fundamentales dificultades que han de vencerse, es dar expresión, línea, matiz, visualidad a la creación artística, valiéndose de la flor como primera materia, como si las flores, con su distinta tonalidad, constituyesen los colores de la paleta del pintor y éste las aplicase rigurosamente en dar vida a la genial carroza. Cartón, no; serrín, menos; vulgares hojas para cubrir huecos, de ninguna manera; pintura, tampoco; decoración teatral, con purpurina y lienzo, ni pensarlo. Nada que de cerca ni de lejos huela a cabalgata rural, a conmemoración centenaria o a reclamo de circo. ¿Se recuerda aquel famoso farol japonés hecho con dalia blanca que presentó antaño el señor Enríquez? ¿Hay alguien que haya olvidado la majestuosa góndola exhibida por los marqueses de Benicarló? Pues en esos y otros modelos deben inspirarse los que estimen el prestigio de nuestra Batalla para confeccionar los que hayan de figurar en ella, porque si esto se olvidase, es indudable que paulatinamente iría perdiendo su carácter el grandioso colofón de nuestra Feria, y sería cualquier otra cosa, pero nunca Batalla de Flores y mucho menos la concebida por el inolvidable barón de Cortes.

Reconocemos lealmente que si la paulatina, lenta, mixtificación se va consintiendo, la responsabilidad se diluye entre los comisionados y entre aquellos elementos que con su indiferencia han llegado a lograr que la mayor parte de los coches que se presentan sean de comisión, esto es, de puro compromiso, para llenar censurables huecos. Y el que quiera comprender que comprenda y el que quiera entender que entienda.

Por lo demás, la batalla de ayer llevó a la Alameda el inmenso público de siempre devoto de este su magno, preferente festejo. Valencia toda se congregó en la Alameda para aplaudir el ingenio de sus artistas y para alfombrar de flores la pista por donde circularon las carrozas, joyeles floridos que albergan la sugestionadora belleza de las valencianas.

Como nota simpática y culminante, debemos hacer constar que ayer los asilados todos de nuestras instituciones benéficas, junto con los niños de las colonias escolares de Zaragoza y Madrid, y los huérfanos de médicos que en la Malvarrosa sostiene el Colegio Médico Valenciano, asistieron desde lugar cómodo a la Batalla de Flores, fué un valioso obsequio que se hizo a los pequeños, ofreciéndoles aquella incomparable visión de arte y de maravillosas creaciones de Dios...

La fiesta

Comenzó a las siete en punto, hora en que se constituyó el Jurado, que estaba formado por el alcalde señor marqués de Sotelo, escultor don José Capuz, pintor don Enrique Navas, el presidente de la comisión de Festejos don Tomás Murillo y don Desiderio Criado como ponente de la misma comisión.

El disparo de una carcasa anunció que el festejo iba a dar comienzo, entrando en la pista, que estaba enarenada para evitar que los caballos resbalasen por el asfalto, la sección montada de la Guardia municipal de gran gala, a la que seguían las bandas de clarines del quinto regimiento de Artillería ligera y del de caballería de Victoria Eugenia, y en último lugar la de la Guardia civil, que hicieron el desfile.

El número de carrozas adornadas que tomaron parte, sumaban 56. De éstas, pertenecían a la comisión de Batalla, 48, divididos en 20 carrozas propiamente dicho y 28 carozas ligeras (milords) adornadas y nueve a las entidades particulares siguientes: Ateneo Mercantil, sin opción a premio, Círculo de Bellas Artes, Real Sociedad de Tiro de Pichón, Real Automóvil Club, Sociedad Valenciana de Agricultura, Unión Patriótica, Casa de la Democracia, Comité Hotelero y de la subcomisión de Paseos.

En distintos puntos de la pista se habían instalado los depósitos de ramilletes, que sumaban una cantidad fantástica. El personal de paseos, secundando las órdenes de su director don Pascual Peris, cuidaba de surtir de flor a los carruajes y localidades de preferencia para evitar que la batalla cesase por falta de proyectiles.

La primera vuelta que dieron los carruajes a lo largo del paseo lo hicieron al paso para que el numeroso público pudiera mejor apreciar el adorno de los mismos, y sin que sus ocupantes arrojasen ramilletes. Fué lo que pudiéramos decir vuelta de presentación.

Terminada ésta, entró la batalla en todo su apogeo.

Carrozas de la comisión

CAPRICHO CHINO.—Bonito coche debido al artista señor Canet, y ocupado por la familia del señor coronel del regimiento de Caballería de Victoria Eugenia, don Carlos López Lamela. Representaba una preciosa chinita resguardándose bajo un quitasol.

CISNES.—Cuatro cisnes de gran tamaño en actitud de deslizarse por las tranquilas superficies acuáticas, arrastrando a las lindas señoritas Vicentita Genovés y Rosario Tejero.

Autor el señor Canet.

POLLUELO.—Era un pollito que acaba de salir del carcarón y de pié sobre él contemplan el lecho de espigas formado por ramaje y flores, que *juegan* a la perfección con los bellos trajes de las tripulantes Conchita y Elisa Simó y Virtudes del Portillo. Autor, A. Desfilis.

BACANAL.—Del mismo autor que el anterior.

Sobre un friso de estilo griego alzábase severo y clásico, un jarrón. Un fauno contemplaba a las lindas tripulantes, figurando al pie un tirso y una pandereta. En el adorno entraron amormio, perpetuas, anilla, musgo y flor suelta en sus diferentes tonalidades.

Ocupaban la carroza las bellas señoritas María Bastos, Lulú Acedo y Conchita Gironés Alloza.

ORIENTAL.—Un encantador de serpientes en traje de fiesta luce el polícromo conjunto de su vistoso traje.

No se veían las serpientes; pero lucían su hermosura bellísimas mujeres que surgen del turbante del indio: Carmencita Alamán y Conchita Páez.

Autor, Fernando Roda.

MUÑECO DE TRAPO. — En una «chaisse-longue» muy decorativa descansa sobre almohadones no menos decorativos un muñeco de trapo modernista.

En él batallaban las lindas señoritas Carmina Ribes, Conchita Escutia y Rocío Mateca.

Presentó el boceto Carmelo Roda.

FLORES Y MARIPOSAS.—Ya el título lo dice. Dos mariposas se posan entre flores y mujeres, y así pasearon por la Alameda, gracias a Carmelo Roda que las compuso.

Las Reinas de los Mercados ocupaban el coche. Consuelo Sarrión, Pepita Bayarri y Vicentita Riera.

BODEGON.—El cuadro de los llamados de bodegón es el que daba motivo al artista Enrique Vidal para presentar un coche muy bonito e interesante.

Arrojaban deliciosamente proyectiles las señoritas María, Carmen y Conchita Santías.

Las tripulantes iban en una artística fuente. Entraron en el adorno dalias, guardalobo, manzanilla, clavelones y nardos.

UN GALLO.—Un gallo muy decorativo era el motivo fundamental de este coche, que atrajo por su colorido y originalidad.

Es su autor el artista señor Guillén.

Desde este coche batallaron Purita y Rafael Servando y Maruja Conejero.

ENTRE CISNES.—Un jarrón decorativo arrastrado por dos preciosos cisnes.

Lo tripulaban las preciosas jóvenes Teresa Vila, Amparo Lliberós y María Rosa Gómez.

Firmaba este boceto R. Garrido.

POR LAS RAMAS.—El distinguido artista Ramón Andrés Cabrelles presentó este coche, que se titulaba «Por las ramas». Las figuras de un pajarito y un niño eran dignas de elogio.

Berta y Adriana Zabala, que lo tripulaban, armaron el primer escándalo de la tarde.

¡Vaya caras bonitas!

IBIS.—Se titula «Ibis». Es su autor el señor Ramil, y por su conjunto fué una de las carrozas más originales.

Iba adornada además con las señoritas María Teresa y Conchita Cirujeda y Mercedes Jaime.

CABALLITO DE MADERA.—Figuraba un caballito de juguete, sobre el que iban montadas las simpáticas tripulantes Elisa Reig, María Josefa Planell y Ana Luisa Castells.

El artista era el señor Ramil.

PERGAMINO.—Un tintero de Talavera, con la pluma Renacimiento, descansaba sobre un pergamino, donde se leía «Feria de Valencia.—MXMXXVIII».

Unas valientes luchadoras, con tres caras divinas, tripulaban este coche: María Medrano, María Luisa Aguilar y Angeles Reig.

Autor, A. Vercher.

Entraban flor blanca y azul en su confección, en gran cantidad.

JOZZ-BAND.—Carlos Cortina, artista que tiene siempre felices ideas, presentó un jazz-band muy decorativo y rebosante de actualidad.

Las ocupantes del mismo eran las simpáticas señoritas Maruja Crú, Amparín Blanch y Fina Caballer.

RAMA DE NARANJAS.—El veterano artista P. Herreros confeccionó este coche, que se titulaba «Rama de naranjas». Sobre cada naranja de las cuatro que figuraban, iba una tripulante.

Eran las bellas señoritas Sefa María Lloris, Maruja Bonora, Solita Madrona y Mary Palop, que llevaban unos gorritos muy bonitos y estuvieron incansables.

Este coche era de los pocos que tenían abundancia de flores.

CENTAURO. — Un hermoso centauro sujetaba un artístico jarrón, donde iban las señoritas que tripulaban el coche. Este era original de Francisco Coret.

Las señoritas que ocupábanlo eran Delfina Murillo, Emilia Canós, María Beltrán y Paquita Murillo.

LANGOSTINOS.—Con el título de «Langostinos», el artista Pedro Guillén confeccionó un coche que fué uno de los que más gustaron, por su originalidad.

Iban en este coche, dentro del limón que sostenían los tres langostinos, Nati Fernández, Pepita Martínez y Amparito Seifner, tres bellezas.

ANEMONA DE MAR.—Así se titulaba un coche, en el que iba una preciosa ondina en una decorativa anémona, ocupada por dos señoritas.

Este coche era original del artista señor Sanchis.

Batallaron desde él las señoritas Marita Roogen y Merceditas Colom.

FLORES Y MARIPOSAS.—Este es el título de otra carroza, original de Enrique Giner.

La ocupaban las bellas señoritas Consuelo Sarrión, Pepita Bayarri y Vicenta Riera.

Carrozas de entidades

ATENEO MERCANTIL

Esta importante sociedad presentó una monumental carroza, titulada «Cuerno de la Abundancia». Era su autor el artista don Antonio Boix. Como en años anteriores se presentaba fuera de concurso.

Del gran «cuerno de la abundancia» se volcaban sobre la carroza las más variadas frutas, de grandes dimensiones.

Tenía siete metros de largo por unos seis de alto, y era de estilo barroco con motivos decorativos muy artísticos.

El cuerno iba sostenido por cupiditos muy movidos y de una modelación suave y verdaderamente artística.

Todo ello descansaba sobre poética base de flor suelta, intercalándose de trecho en trecho bonitas conchas, representación de nuestro mar y los atributos de Valencia y los del Ateneo Mercantil.

Era una magnífica carroza admirablemente modelada, pero estaba escasísima de flor. Más que de un coche de batalla de flores, daba la impresión de un carro de cabalgata.

CIRCULO DE BELLAS ARTES

Los artistas señores Ribelles y Baró tuvieron el feliz pensamiento de realizar fiel reproducción de la «Fuente del Grao», la que está adosada a la torre de la iglesia de Santa María.

La taza era una gran concha, sobre la que se levantaba bonita base que sostenía un delfín, de cuya boca salía continuo hilo de agua, sirviendo de remate un niñito que surgía de otra concha más reducida, gasas, todo ello compositado.

La ejecución de esta carroza demostró el buen gusto de los señores Baró y Rivelles.

Eran sus tripulantes las lindas señoritas Amparito y Maruja Pons y Cielos Segrelles.

SOCIEDAD VALENCIANA DE AGRICULTURA

Esta distinguida Sociedad estuvo representada en la fiesta por un coche adornado magníficamente por el insustituíble maestro en tales trabajos, Prudencio Herreros.

Simulaba un trozo de jardín con sus pedestales para las macetas y otros detalles muy bien observados y mejor realizados.

Su ornamentación, estilo Renacimiento, daba más riqueza a la carroza, en la cual campeaba el escudo de la Sociedad.

Rosita y Maruja Rodríguez, dos morenas guapísimas, entre la belleza rubia de Elvirita Pellicer. ¡Vaya un trío!

COMITE HOTELERO

El alma de las Batallas de Flores, Carlos Cortina, desarrolló un pensamiento muy poético con ese acierto y cuidado que tal artista pone en todas sus obras, convirtiendo la carroza del Comité Hotelero en un rincón de jardín versallesco lleno de ambiente y poesía.

Amplia escalinata precedía a uno de los característicos bancos de aquella época, en cuyo respaldo se apoyaba magnífico pavo de tonos y reflejos tornasolados con su gran cola abierta en forma de abanico.

En el banco tomaban asiento tres damiselas, otra sentada en la escalinata saboreando el té, rodeadas de artísticos mantones con relieves de gran mérito.

Todo él estaba tapizado de flor blanca y los tonos dorados imitados con clavelón amarillo.

Esta carroza ofrecía una nota fina y delicada, que agradó mucho al público.

Amparito Picó, Marinita Martínez, Maruja y Teresín Gamborino lucen su hermosura, enmarcadas con lindos trajes de la época.

REAL SOCIEDAD DE TIRO DE PICHON

La distinguida Sociedad de Tiro de Pichón presentó un joyero, de forma de góndola, sobre mullido lecho de flor suelta.

Era de estilo Renacimiento, y en él hicieron un derroche de flor Maruja de O'Connor, Adela Garrigós y Conchita Lliberós.

Sobre una de las bandas de la góndola se destacaban los atributos de la Sociedad, muy bien combinados.

Su autor era el señor Roca.

REAL AUTOMOVIL CLUB

Adoptaba la forma de una tetera, ornamentada con fantasía por el señor Llácer.

El escudo de la Sociedad estaba muy bien hecho.

Tripulan este coche María Gisbert, Amparito Calvo, Virtudes Gisbert y Armanda Riera.

CASA DE LA DEMOCRACIA

Carruaje caprichoso, debido al ingeno del artista Jiménez Cotanda.

Adoptaba la forma de un centro de mesa moderno con unos medallones en los que destacaban figuras de labradoras dibujadas con perpetuas. Además el autor empleó en la decoración doscientas docenas de dalias y girasoles.

Así se hacen los coches.

Antoñita Peris Yarza y Maruja Nicolás dan con su belleza realce al precioso conjunto.

UNION PATRIOTICA

Un cesto de flor de línea elegante y esbelta y decorado con exquisito gusto por el artista Ricardo Llácer.

El estilo de esta corbeille era moderno y en su ornamentación se emplearon miles de flores de todas clases y colores, sobresaliendo en uno de los lados el emblema de la Unión Patriótica.

Ataviadas con vaporosas galas hicieron una gran batalla Felisa, Asunción y Manolita Tur y Clementina Vila.

DE LA SUBCOMISION DE PASEOS

Una artística ánfora, en la que el director de Paseos, señor Peris, se lució de veras.

Había gran cantidad de flor hábilmente repartida.

Lo tripulaban Inés Cervelló, Reginita y Conchita Durán.

Los coches ligeros

Además de las carrozas mencionadas, la comisión presentó 28 coches ligeros, adornados bellamente con flores y tripulados por las bellas señoritas Lolita Beltrán, María Luisa Canut, Soledad, Carmela e Isabel Ballester, Adela González, Carmen Bausach, Paquita Colom, Josefina Ballester, Aurora Marconell, Pepita García, Plácida Cañizarés, Ursula Bello, Guillermina García, familia de H. de Alba.

Desamparados y Paquita Giner, Finita Martí, Anita, Carmen, Pilar y Angeles Caruana, Manolita Perales, María Teresa Domínguez, Pepita Medrano, María y Virtudes Gisbert, Amparito Calvo, María Sahuquillo, Natividad Belmonte, señoritas de Montesinos, Lolita Sancho, María Concepción Pujol, María Teresa Cano, Conchita Más, María Torres, Carmen Barberá, Carmen Piera, Encarnita Pérez, María Jesús Tarín, Maruja Pontela, María Lloris, Carmen Palop, Gloria y Emilia Bolinches, Maruja Madrona, señoritas de Piñó, Conchita y Elenita Valero, Angelita y Carmen Sotelo, Amparito y Fina Burgos, Rosarito Martínez Medina, Rosarito Lafuente, Herminia Pérez, Maruja Gilabert, Herminia Ortuño, Elvirín Escuder, Aurelia Meseguer, María Cimadevilla y Natividad Soler.

Los premios

El Jurado adjudicó los premios por el orden siguiente:

Premio extraordinario, del barón de Cortes, al coche del Comité Hotelero; autor, señor Cortina.

Primer premio, de don Alfonso, al coche «Capricho Japonés», obra del señor Canet.

Segundo premio, del capitán general, a «Los langostinos», original de Pedro Guillén.

Tercer premio, del gobernador civil, a «Oriental»; autor, Fernando Roda.

Cuarto premio, del alcalde, a «Caballito de madera»; su autor, señor Ramil.

Quinto premio, del presidente de la Diputación, a «Centauro», de Canet.

Sexto premio, del comandante de Marina, «Un gallo», del señor Guillén.

Séptimo premio, del delegado de Hacienda, «Cisnes»; autor, señor Canet.

Octavo premio, del presidente de la Audiencia, «Polluelo», del señor Desfilis.

Noveno premio, del decano del cuerpo consular, «Entre ramas»; autor, señor Cabrelles.

Décimo premio, de la Cámara de Comercio, «Ibis», del señor Ramil.

Onceno premio, de la Unión Gremial, «Muñeco de trapo», de Carmelo Roda.

Además repatió 20 estandartes entre los restantes coches.

A las ocho y media, el disparo de una nueva carcasa daba la señal de que la fiesta había terminado, dirigiéndose los coches por orden del señor alcalde a los Jardines del Real, donde quedaron.

Esta medida del alcalde señor marqués de Sotelo, que tiende a evitar el espectáculo bochornoso de otros años, de que algunos «zulús», mientras los carruajes desfilaban por las calles de la ciudad, se dedicaban a desnudarlos de flor, amén de cometer algunas otras lindezas, fué muy elogiada por los que tuvieron conocimiento de ella.

Como siempre, la pista quedó alfombrada de ramilletes y el ambiente perfumado, pero el público, al abandonar la Alameda no lo hacía satisfecho como otras tantas veces, y es que en la confección de los coches echaba de menos el empleo de la flor, particularmente la indispensable y socorrida «dalia», y en cambio notaba la cantidad abusiva de materiales que daban a aquéllos el carácter de carros de cabalgata.

Como dato curioso, consignamos la cantidad de «bouquets» que el Ayuntamiento encargó para la Batalla: 578 millares.

Concurso de bandas de música organizado por el muy ilustre Ayuntamiento de Utiel

BASES

1.ª El concurso proyectado por el Muy Ilustre Ayuntamiento de Utiel se celebrará los días quince y diez y seis de Septiembre próximo, en la plaza de Toros, empezando la audición a las diez y seis horas.

2.ª El concurso se dividirá en dos secciones. Podrán concurrir a la primera todas las bandas de más de treinta plazas, y en la segunda sección todas las bandas que no cuenten con más de treinta plazas. En el cómputo de plazas se excluye el director y el abanderado. Ninguna banda podrá tomar parte más que en una sección del concurso.

3.ª Las bandas inscritas en la primera sección, ejecutarán como obra obligada «El carro de la alegría», selección de Campiña y Corral. Edición Unión Musical Española.

Las bandas inscritas en la segunda sección ejecutarán como obra obligada «Una copla de la Jota», estudio del maestro Emilio Serrano. Edición Unión Musical Española.

4.ª Además de la obra obligada en cada sección, las bandas ejecutarán una obra de libre elección cuyo título indicarán en la hoja de inscripción de la banda, y de la cual entregarán una partitura o guión (que luego retirarán) al Jurado del certamen, antes de empezar la ejecución. Es condición indispensable que la obra de libre elección sea de autor español.

5.ª Se señalarán en cada sección dos premios y una gratificación en la siguiente forma: Primera sección: Primer premio, 2.000 pesetas; segundo premio, 1.000 pesetas. A la banda que quede en tercer lugar en la primera sección, se le dará una gratificación de 400 pesetas para gastos de viaje. Segunda sección: Primer premio, 1.000 pesetas; segundo premio, 700 pesetas. A la banda que quede en tercer lugar en la segunda sección se le dará una gratificación de 300 pesetas para gastos de viaje.

Sexta. El orden de actuación de las bandas se designará por sorteo que se celebrará en el Ayuntamiento, el primer día de certamen, ante los directores de las bandas.

Las bandas inscritas en la primera sección ejecutarán en la primera audición la obra obligada, y los de la segunda sección, la obra de libre elección, y en la segunda audición las de la segunda sección la obra obligada, y las de la primera sección la obra de libre elección.

7.ª Las bandas inscritas en el Certamen se presentarán el día quince de Septiembre, a las quince horas, para proceder al sorteo de actuación en la Casa Capitular, y desde allí se dirigirán tocando pasodoble a la plaza de Toros por el itinerario que se les designará. El día diez y seis se presentarán en el mismo punto y hora para verificar el desfile idéntico al señalado.

8.ª Las bandas actuarán con sus propios elementos. El incumplimiento de esta condición puede determinar la descalificación de la banda.

9.ª La comisión de festejos del Muy Ilustre Ayuntamiento designará un tribunal competente, que se dará a conocer oportunamente.

10. Las bandas desfilarán en la plaza de Toros según el orden de actuación.

11. El fallo del tribunal se dará a conocer a los directores, terminada la segunda audición, en el local y hora que previamente se designará, procediéndose acto seguido al reparto de premios.

12. Las bandas que deseen inscribirse lo harán por conducto de sus directores, en representación de la banda, solicitándolo del presidente de la comisión de festejos del Muy Ilustre Ayuntamiento de Utiel, hasta el día cinco de Septiembre próximo, siendo de cuenta de las bandas la adquisición de las obras obligadas.

Utiel 26 de Julio de 1928.—El alcalde, *Gabriel Gabaldón*.—El secretario, *Rafael Ariño*.

EL DIA EN LA AUDIENCIA

A petición del fiscal, por no haber sido citados varios testigos por desconocerse su domicilio actual, se suspendió ayer la causa instruída por el juzgado del Mar contra Tomás Cano y otros, supuestos autores del atraco a los agentes de la Tabacalera, hecho que ocurrió cerca del Palacio de Justicia el año 1927.

Intervenían en esta causa los letrados señores Ibáñez Rizo, Barral y Vargas.

En la Delegación de Hacienda

El delegado de Hacienda, señor Abad Cascajares, marchó ayer a Jara, acompañado de su familia, con objeto de pasar una corta temporada en aquella ciudad.

Se ha hecho cargo, durante su ausencia, del despacho, el administrador señor Ferrer.

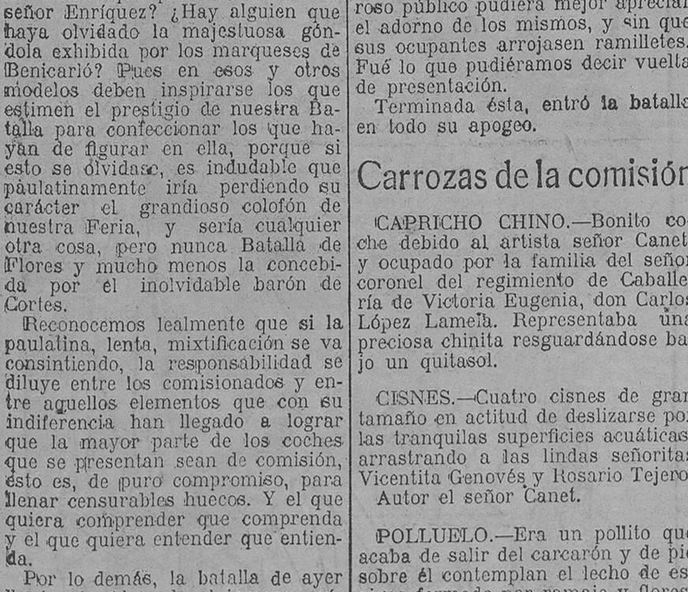

Los productos naturales VALENCIA son inconfundible

REPRESENTANTE GENERAL PARA LA REGION:

ROBERTO OBIOL CERVERÓ, Hernán Cortés, 9, Valencia

Depósito: BODEGA DE LA CORREJERIA, Correjería, 28

CALIDAD

En sus enormes fábricas Graham Brothers ponen en juego toda clase de precauciones para salvaguardar la calidad de construcción interior de sus camiones y coches comerciales universalmente conocidos.

Rigurosas pruebas de primeras materias . . . la última palabra en maquinaria moderna . . . obreros muy especializados . . . inspecciones modelo no igualadas en la industria . . . en otras palabras . . . camiones construidos con la misma precisión que los autos de lujo y una calidad que los conserva fuertes y vigorosos después de años de recio trabajo.

Calidad de materiales . . . correcto diseño de chassis . . . la próspera fábrica Graham Brothers . . . y un precio que sólo lo han hecho posible los vastos recursos y enorme producción de los fabricantes exclusivos de camiones más importantes del mundo . . . aquí están unas cuantas de las razones por las cuales los propietarios inteligentes de todas partes compran Grahams . . . ¡y una sola Compañía posee nada menos que 350!

C. E I. METALURGICAS MORENO, S. A.
VALENCIA
Apartado 79.- Teléfono, 641
Garage: Gran Vía M. Turia, 55 - Exposición: P. y Genís, 14

CAMIONES Y AUTOBUSES GRAHAM BROTHERS

CONSTRUIDOS POR EL DEPARTAMENTO DE CAMIONES DE DODGE BROTHERS. SE VENDEN EN TODAS LAS AGENCIAS DE AUTOMOVILES DODGE BROTHERS.

AUTO - ELECTRICIDAD
Estación de servicios de los
Radiadores Harrison
equipo de la mayoría de coches americanos que se venden en España.
Reparamos o cambiamos todo o parte de su radiador por procedimientos modernos, en pocas horas y por un precio mucho más bajo de lo que ha pagado hasta ahora.
CONDE SALVATIERRA, 39 y 41
Teléfono 19-62 :: VALENCIA

Ministerio de Educación, Cultura y Deporte

PAGINA DE LA MUJER

Solo para vosotras

Reflexiones de una carta vieja

Recuerdo que cuando me colocaron en esta caja de sándalo estaba completamente vacía; pero antes de introducirme, una señorita joven, formada de risas de primavera—como diría un ramonista,—no sé cuántas veces desnudó mi contenido, sobándome y volviéndome a sobar, creo que con bastante alegría.

Cuando menos lo esperaba, pues me placía hallarme sola en aquella penumbra perfumada, se inundó de repente la caja de luz y me dieron otra compañera que también llegó renegando por el ajetreo de que había sido objeto. Poco tiempo después llegó una tercera, y cuando seríamos unas veinte, la joven formada de sonrisas de primavera nos colocó amablemente en su falda, y luego de leer el contenido de algunas, nos fué poniendo en orden, aprisionándonos con una hermosa cinta de terciopelo azul.

A todo esto seguían lloviendo compañeras sobre nosotras, como seguía nuestra dueña empaquetándonos cuando lo tenía por conveniente. No sé cuánto tiempo estaríamos de ese modo, hasta que un día se abrió de repente nuestro perfumado refugio, y tomándonos la joven con ademán afrado, nos sacó de allí, sustituyéndonos por otras compañeras prisioneras en una cinta de color de rosa. Nosotras, después de un corto viaje, fuimos depositadas en un horrible cajón lleno de heterogéneos objetos, que por cierto olía mucho a tabaco. Estábamos mucho mejor en nuestra caja de sándalo.

Cuando íbamos acostumbrándonos a tan plebeyo hospedaje, un buen mozo, que tampoco nos fué antipático del todo, dejó a nuestro lado el paquete que nos había sustituído en la caja de sándalo y nos sacó a nosotras del cajón, para que nos devolviesen a nuestro primitivo albergue, saturado de perfume. La dueña nos recibió con júbilo, nos contó varias veces, por si faltaba algunas de nosotras, y hasta creo que nos besó conmovida. Desde aquel hecho menudeó la correspondencia y engrosamos de una manera alarmante. Pero la caja de sándalo era bastante holgada y cabríamos allí otras tantas compañeras.

¿Cuánto tiempo transcurrió? Lo ignoro; solo recuerdo que permanecimos una larga temporada sin recibir aumento notable, hasta que un buen día las del paquete rosa volvieron junto a nosotras. ¿Nos trasladarían otra vez al cajón que olía a tabaco? No, porque su dueño estaba sonriente ante nosotras, unida su cabeza a la de nuestra hermosa dueña. De modo que ambos paquetes quedamos también unidos para siempre.

El de la cinta azul—nosotras—y el de la cinta rosa—el del joven,—comprendimos que algún vínculo misterioso nos ataba, y así era, en efecto, porque constituíamos un verdadero diálogo dulce como la miel, cálido como sangre de corazón e inocente como una caricia infantil. Formábamos parejas acordes, sin posible separación, porque éramos los ecos unas de otras; el destino nos había enlazado para no separarnos nunca; algo parecido debía ocurrirles a nuestros respectivos dueños.

Llevábamos, después de este memorable episodio, meses y aún años de cautiverio en la caja de sándalo. ¡Ya no se acuerdan de nosotras!, decíanme plañideras las cartas amigas. Pero yo hube de tranquilizarlas; aquel abandono era muy natural: nuestros dueños se estaban diciendo todas las ternezas que llevábamos estampadas; nosotros constituíamos, por decirlo así, testimonio fehaciente de sus sentimientos mutuos, y como indudablemente la vida de los mortales era más corta que la nuestra, algún día volverían los enamorados la vista hacia nosotras, que al fin éramos trozos selectos de su espíritu.

Así fué: una vez advertimos con júbilo que la caja dejaba su quietud; a poco el roce metálico de la llave nos hizo comprender que la luz iba a sustituir por fin a las tinieblas en que nos hallábamos y sentimos todas un gozo intenso. Una claridad que no era la blanca y diáfana del sol nos envolvió; al propio tiempo llegó hasta nosotras un calorcillo tibio, suave, que contrastaba con la frialdad que antes nos rodeaba.

Estábamos sobre las rodillas de nuestra dueña, que por cierto ya no tenía el rostro tan aniñado, junto a ella, sentado en un amplio butacón, hallábase el del paquete de la cinta rosa. Sobáronnos un buen rato leyendo y releyendo algunos de los párrafos que contenían; por cierto, que les daba mucha risa y los calificaban de ¡tonterías!

Cuando ya estábamos un buen rato en la grata compañía de nuestros dueños, y reaccionábamos de las frialdades pretéritas, se nos pusieron las barbas del papel de punta, porque percibimos las palabras ¡al fuego! que pronunciaba nada menos que mi amita, la joven que si antaño podía calificarse de sonrisa de primavera, entonces, parecía una magnífica puesta de sol abrileño.

¿Será posible—pensamos todas—que esta pareja quiera reducir a cenizas las escrituras autorizadas de su mutua pasión? Cuando ya nos veíamos comidas de aquel monstruo voraz que ardía junto a nosotras, el hombre de cara afeitada, de rostro simpático, tuvo un gesto de piedad para nosotras. Quema las mías si quieres, pero las tuyas no lo consiento, quiero guardarlas.

Sin duda a mi ama le dió vergüenza acabar con las cartas de amor de su marido, de las que yo soy la primera que recibió y a ello debimos el no morir abrasadas en las fauces inquietas de aquel demonio rojo.

Cuando nos devolvieron a nuestro sosegado refugio, estalló la indignación entre mis compañeras; no comprendían tamaña ingratitud. Somos el relicario de sus amores, la fe latente, el testimonio vivo de su querer, ¿cómo se atreven a pensar en su aniquilamiento?—decían.

Yo las tranquilicé haciéndolas comprender las transformaciones que sufre el amor con los años. Nosotras somos el balbuceo, la infantilidad, el período de la exaltación, la vida cuando ésta se concentra en un solo deseo, en una sola ilusión, que se cree absoluta y definitiva, después llega la realidad plena con la pesadumbre de la experiencia y ya el anterior lenguaje parece de una ingenuidad pueril que casi avergüenza. Por eso lo anteriormente escrito parece que moleste, que estorbe. ¡Ah! Si nosotras continuásemos siendo un relicario como decís, el amor no sería humano, sino divino. Nuestro destino es el fuego que todo lo destruye y ¿sabéis por qué? Porque sobrevivimos al amor y todo lo que sobrevive está llamado a servir de estorbo cuando no de risa.

En el fondo de la caja de sándalo vivíamos tan ricamente, volviéndonos pálidas como el viejo marfil y sin otro contratiempo que la visita extemporánea de algún peludo lepisma llegado de no sabíamos dónde, pero que no atacaba nuestras fibras, porque no podía soportar el intenso perfume del sándalo. ¡Ah! Sin esta venturosa circunstancia, hubiésemos sido víctimas de los temidos insectos.

Otra noche, como la memorable en que estuvimos en trance de ser condenadas al fuego, fuimos transportadas a la misma habitación. Era ama nos puso en su regazo; estaba triste, preocupada, vestía de luto; nuestro salvador no se hallaba presente. ¿Por qué? Unas lagrimitas de la señora nos lo hicieron adivinar. En cambio, en el suelo y sobre el diván donde vimos sentado antaño al autor de las cartas de mi paquete, dormían dos hermosos ángeles...

De repente, la dama, cerrando los ojos, con decisión, con brío, como si temiese arrepentirse, arrojó al fuego el paquete de cartas sujeto con la cinta color de rosa, es decir, sus propias confesiones de amor... Y presenciamos las de nuestro paquete con terrible pena y no menos pánico el suplicio cruel de las queridas compañeras de tantos años.

Me despedí de las supervivientes con un adiós angustioso. Ya llegó nuestra hora, amigas mías—les dije—el diálogo de amor escrito, estorba a nuestra dueña, no quiere que le sobreviva el testimonio, lo inmortal la enoja. Nosotras, pedazos de alma y de alegría, vamos a sucumbir a la fuerza, como sucumbe por ley fatal de la naturaleza el sentimiento de esa mujer. Riámonos, compañeras, de esos «tuyos para siempre» que alientan en nuestras páginas...

Pero nuestra muerte no vino. Después de una duda prolongada, mi paquete volvió a la caja de sándalo; sin duda nuestra dueña redujo a cenizas sus *tuya para siempre*, y quiso conservar las del difunto. ¿Por vanidad?, ¿por amor?, por egoísmo?

Con natural alborozo, celebraban mis compañeras su nuevo e insólito indulto, pero yo les amargué la alegría, haciéndolas pensar que aquello no era sino una prórroga; preparaos para convertiros en ceniza; todavía no estorbamos, pero estorbaremos. Cuando nuestra dueña quemó los documentos que la unían al que fué, es que le estorbaba el vínculo, el testimonio, ¿por qué? Ella lo sabrá.

Una mañana, después de muchos meses, sucedió una cosa insólita; nuestra caja fué abierta febrilmente, la suave mano de magnolia de la señora se apoderó de nuestro paquete; nerviosa, inquieta, haciéndome daño me arrancó del grupo y levantándose las faldas me escondió en la media

No tardé en percibir desde aquel tibio escondite las quejas crepitantes de mis amadas compañeras, que en medio de su cruel tortura se despedían de mí, mezclando sus postreros adioses con injurias a la mujer que de aquella inicua manera pagaba el bien que le habían hecho, las inefables dulzuras que le proporcionaron.

No estaba sola aquella vez la dama, acompañábala un caballero cincuentón que entre risas y palabras cariñosas de gratitud, asistía complacido al auto de fe...

—¿Tú ves? Nada me liga con el pasado—decíale mi dueña—con inaudita tranquilidad. Yo hubiera querido poseer los dientes de un tigre para morder aquella carne blanca y tibia que tenía junto a mí...

Aquella noche, primera sin duda de las segundas nupcias, estaba tan distraída o tan preocupada mi dueña, que no advirtió que me llevaba oculta en la media y me dejó caer en un rincón. La Providencia quiso hacerme testigo de una soberana mudanza de sentimientos, precisamente a la primera carta que la llevó el purísimo aliento de un primer amor. El espíritu del hombre olvidado, también sufrió las torturas crepitantes del fuego hasta convertirse en cenizas, yo sola sobreviví a la inconstancia, un pedazo de papel fué el fiscal acusador.

A la mañana siguiente, una de las niñas de mi dueña se fijó en mí. Nada dijo a su madre del hallazgo, me llevó consigo y ¡oh dolor!, con sus manos de ángel me convirtió en pajarito. Sufrí con vergüenza mi destino, sin perder la serenidad del filósofo; pero cuál no sería mi sorpresa cuando advertí que la niña con el candor propio de sus pocos años, me presentó a su padrastro, diciéndole: —¡Mira qué pajarita más bien hecha!

Al fijarse aquel hombre conmigo, desdobló leyendo mi contenido, la primera declaración de amor *del otro*, del difunto. Con el consiguiente disgusto se dirigió a la habitación de mi dueña y entre bromas y veras le dijo: —¿No me aseguraste ayer que nada te ligaba al pasado y que arrojabas al fuego *todas* las cartas?

—Efectivamente...

—Pues has mentido a sabiendas... mira esta pajarita que acaba de entregarme tu propia hija. ¡Querías conservar la primera carta de amor!...

Y aquí me tenéis convertida en juguete cuidadosamente guardada en una cartera de mi nuevo dueño, como testimonio inexcusable de una piadosa mentira de su mujer. Y por ahora creo que me libro del fuego, porque el amor propio suele guardar con más celo las cosas que cualquier otro sentimiento, y apuesto cualquier cosa a que mi dueña se acuerda ahora más de mí que cuando estaba en mi inolvidable arqueta de sándalo...

V. CALVO-ACACIO

(*Reproducción prohibida.*)

Crónica femenina

Jiras campestres

Nada hay tan alegre como la preparación de esas meriendas destinadas a las jiras campestres, para ser comidas bajo el frondoso bosque o en el comedor claro y fresco de la casa de campo, en la cual no se quiere encender fuego para preparar la cocina.

Arreglad una comida de campamento con un menú determinado, señalando de antemano la parte que debe corresponder a cada uno.

A los solteros hay que dejarles el cuidado de ciertas provisiones, como los vinos, entremeses, quesos y frutas, mientras las mujeres se encargarán de los platos que exigen una preparación.

Entre estos últimos, las aves y el asado de ternera son los que menos arriesgan corromperse, siendo también muy fáciles de transportar. Añadid una ensalada, que deberá llevarse limpia y arreglada; el aderezo, bien preparado y dosificado, hallará sitio seguro en un frasco bien tapado.

Generalmente las comidas de campo se toman frías, pero con un poco de imaginación y de sentido práctico, es fácil darles más variedad y convertirlas en comidas más confortables, introduciendo en ellas elementos calientes, como solía hacer Mme. de Sévigné, según se desprende de la siguiente carta, fechada en 9 de Mayo de 1680, en la que relata a su hija el viaje por Bretaña que efectuó en compañía del abate de Coulanges:

«Hemos dejado el barco a las seis de la mañana, con el más hermoso tiempo del mundo; he hecho instalar mi carroza de forma que no entrara el sol en su interior; por las puertas se dominan los más hermosos paisajes que se puedan imaginar, y la obertura delantera, de la que hemos bajado los cristales, resulta un maravilloso cuadro natural. En este hermoso y aireado gabinete, he comido en compañía del abate. Gracias a un hornillo que hemos tenido la precaución de llevar con nosotros, no nos ha faltado caldo ni cocido bien calientes, y como se hace con el Rey y la Reina, la comida se nos ha servido sobre una mesita en el interior de la carroza. Como puedes juzgar, hemos llevado el refinamiento a las orillas de nuestro Loire...»

Este refinamiento se puede introducir fácilmente en nuestra época, llevando en nuestras salidas de campo unas cómodas botellas aisladoras, que comparadas con el hornillo de Mme. de Sévigné, vienen a ser lo que la electricidad es con respecto a las velas.

Llevad dos botellas aisladoras: una grande para el café hirviente, preparado antes de la marcha, y otra más ancha, destinada a los alimentos, en la cual se podrán conservar a la temperatura debida, carnes, huevos, pescado, etc. Llevad también, en la misma forma, moluscos y setas, que podrán ser servidas calientes y saboreadas algunas horas más tarde. Con un melón perfumado, después del pollo frío y de la ensalada, completaréis una comida suculenta, digna del «Rey y de la Reina».

Nuestra época magnánima permite a todos gozar de una comodidad que era antes el lujo de los Reyes.

LYCE

NOVIA

Yo he soñado una novia sencilla y provinciana,
de esas que cosen tras los vidrios del balcón,
cuando en la ciudad vieja la voz de la campana
llama a los feligreses a rezar la oración.

Esas provincianitas que una tarde lejana,
al pasar en un tren, vimos en la estación
de paseo; una novia que, a fuer de ser humana,
le hagan llorar los versos con divina emoción...

Es esa mi esperanza. Cuando ya de la vida
hastiado y cansino vuelva al callado hogar,
después de ver morir mis ilusiones locas,

quisiera hallar sus brazos de mujer que convida
al ensueño feliz, ¡para poderle dar
el verdadero beso que mentí en tantas bocas!...

LUIS GUARNER

DE COCINA

VIEIRAS EN SU CONCHA

Con aceite frito, perejil muy picado, pimienta, sal y pan rallado, se hace un amasijo y con él se cubren las vieiras, que entonces se meten al horno.

Cuando están bien doradas se rocían con limón y se sirven.

Es preferible poner dos o tres vieiras en cada concha.

TORTA DE ALMENDRAS

Para hacer esta torta hacen falta ocho huevos, una libra de azúcar, otra de almendras, un poco de canela y las ralladuras de un limón.

Se baten los ocho huevos y el azúcar por espacio de media hora. Se añaden entonces las almendras hechas pasta, la canela y el limón.

Cuando todo está bien mezclado, se pone en el molde, se mete en el horno y cuando esté cocido se espolvorea con azúcar y se sirve una vez frío.

SOPA DE TOSTADAS

Sírvase el caldo desengrasado en la sopera, y en un plato aparte las tostadas de pan cortado muy fino, y un plato de queso rallado, que cada uno se servirá a voluntad con las tostadas.

LENGUA FIAMBRE

Una lengua de vaca, cuarto de kilo de sal gorda, dos kilos de legumbres (zanahorias, nabos, patatas), un diente de ajo, una cebolla, una pizca de salmuera, cinco litros de agua. Frotad la lengua con la salmuera; colocadla en un alto recipiente de barro, adicionándole el diente de ajo, un poco de pimienta, un ramo de finas hierbas, un vaso de agua y un puñado de sal gorda. Cubridla con una piedra muy pesada que la prense, u otro peso cualquiera; ponedle encima un lienzo y una tapadera y dejad macerar durante muchos días, dando vueltas a la carne de vez en cuando. La duración depende de la temperatura. Cuando se quita la lengua de la salmuera se lava con abundante agua y se pone en el puchero. Déjese cocer durante tres o cuatro horas con las legumbres y sírvase caliente o fría. El caldo de la cocción procura un excelente caldo para sopa. Con él puede hacerse la descrita más arriba.

Folletón de LAS PROVINCIAS 16

E. R. BURROUGHS

EL HIJO DE TARZAN

(Publicación autorizada por la editorial Gustavo Gili, de Barcelona. Prohibida terminantemente la reproducción)

aldea hostil, y reanudaron su viaje hacia la costa. Jack se sentía ufano con sus nuevas armas y adornos. Continuamente hacía ejercicios de venablo, arrojándolo hora tras hora contra cualquier objeto mientras proseguían su despacioso viaje, hasta que llegó a adquirir esa destreza que sólo los músculos juveniles pueden alcanzar rápidamente. Y entre tanto continuaba su adiestramiento bajo la dirección de Akut. Ya no había paraje de la selva que no fuera como un libro abierto para los agudos sentidos del muchacho, y todos esos rastros indefinibles que chasquean al hombre civilizado, y sólo parcialmente son apreciables para los monos, llegaron a ser amigos familiares del afanoso Jack. Ya sabía éste diferenciar por el olfato las innumerables especies de herbívoros, y conocía además si un animal se alejaba o aproximaba sólo por la mayor o menor fuerza de sus efluvios. Tampoco necesitaba el testimonio de los ojos para que le dijeran si eran dos o cuatro los leones que había a barlovento, ya estuvieran a un centenar de metros de distancia ya a media milla.

Parte de esto se lo había enseñado Akut, pero mucho más producto de un conocimiento instintivo, una especie de intuición extraña heredada de su padre. Había llegado a encariñarse con la vida de la selva. La constante lucha de sus sentidos y de su ingenio contra los muchachos enemigos mortales que acechaban noche y día en el camino de los cautos y los incautos, excitaba su espíritu aventurero. Y sin embargo, aunque adoraba aquella existencia, no había permitido que sus deseos de egoísta pasaran más que el sentimiento del deber, que le representaba el daño moral que significaba la descabellada escapatoria que lo había llevado a Africa. El cariño a sus padres latía muy fuerte en su alma; demasiado fuerte para permitirle gozar de una dicha sin mezcla que a ellos les ocasionaba días de pesadumbre. Y así se mantenía firme en su determinación de encontrar un puerto en la costa desde el cual pudiera comunicarse con ellos y recibir dinero para su regreso a Londres. Allí estaba seguro de que lograría convencer a sus padres para que le dejaran pasar por lo menos parte del tiempo en aquellas posesiones africanas que, según descuidadas observaciones que había oído en su casa, poseía lord Greystoke. Esto ya sería algo; por lo menos será mejor que una vida entera sometida a las violentas y tediosas restricciones de la civilización.

Y así estaba más contento que otra cosa cuando se encaminaban hacia la costa, porque, al paso que gozaba de la libertad y los salvajes placeres de la selva, su conciencia se mostraba muy tranquila en su interior, pues estaba haciendo cuanto se hallaba en su mano por volver al lado de sus padres. También esperaba con cierta ansiedad encontrarse de nuevo con hombres blancos, criaturas de su propia raza, pues eran muchas las ocasiones en que anhelaba otra compañía que la del viejo mono. El incidente de los negros seguía aún vivo en su imaginación. Se había llegado a ellos con tan inocente compañerismo y con tan infantil seguridad de que habían de acogerle hospitalariamente, que la recepción de que fué objeto asestó un terrible golpe a sus pueriles ideales. Ya no consideraba al negro como hermano suyo, sino más bien como otro de los innumerables enemigos de aquella selva sedienta de sangre; el negro era una especie de animal de presa que andaba en dos pies en vez de cuatro.

Y así pasaron los días, y a fuerza de andar, de cazar y de trepar a los árboles, los músculos de Jack se desarrollaron, y creció su agilidad hasta tal punto, que aun el flemático Akut se maravillaba de las proezas de su discípulo. Y el niño, dándose cuenta de su extraordinaria fuerza y gozándose en ella, se volviendo descuidado. Recorría la selva, erguida la orgullosa cabeza, desafiando el peligro. Cuando Akut se lanzaba a los árboles al percibir el primer efluvio de Numa, Jack se reía ante el rey de los animales y audazmente pasaba por su lado. La fortuna le acompañó durante largo tiempo. Los leones que se encontraban estaban bien nutridos, tal vez, o la misma osadía de aquel extraño ser que invadía sus dominios les causaba tal sorpresa, que se borraba de su cerebro todo pensamiento de ataque, y se quedaban con los ojos muy abiertos, contemplando su proximidad y su partida. Cualquiera que sea la causa, es lo cierto que en muchas ocasiones Jack pasó a pequeñísima distancia de algún león, sin despertar en él más que un gruñido de amenaza.

Pero no todos los leones son necesariamente iguales de genio ni de temperamento, pues difieren entre sí tanto como los individuos de la raza humana. El que diez leones se conduzcan de manera análoga en condiciones similares, no quiere decir que el undécimo haya de hacer lo mismo, pues lo más probable es que no lo haga. El león es un animal de sistema nervioso muy desarrollado. Y teniendo sistema nervioso y cerebro, tiene también temperamento, que se afecta de diversos modos por causas extrañas. Cierto día se encontró Jack con el undécimo felino, en ocasión de cruzar una reducida llanura en que crecían grupitos de arbustos. Akut se hallaba a pocos pasos a la izquierda de Jack, que fué el primero en descubrir la presencia de Numa.

—¡Corre, Akut!—exclamó riendo. —Numa está escondido entre las matas, a mi derecha. ¡Súbete a los árboles, Akut! ¡Yo, el hijo de Tarzán, te defiendo!

Y Jack, sin dejar de reír, continuó su camino, que pasaba junto a la maleza en que se hallaba escondido Numa.

Gritóle el mono que se apartara, pero Jack se limitó a blandir el venablo y a ejecutar una improvisada danza guerrera, para mostrar su desprecio al rey de los animales. Cada vez se fué acercando más al mortífero destructor, hasta que al fin, profiriendo un súbito gruñido de cólera, el león se levantó a menos de diez pasos. Era un ejemplar enorme aquel señor de las selvas y del desierto. Terribles colmillos armaban sus feroces mandíbulas, y revuelta melena cubría sus paletillas como un manto. Sus ojos, de color amarilloverdoso, relucían de odio y de reto.

El muchacho, con su triste venablo preparado, comprendió al punto que aquel león era diferente de los demás que había encontrado; pero ya había avanzado tanto, que no podía retroceder. El árbol más próximo se alzaba a varios metros a su izquierda, y el león podía caer sobre él antes que hubiera recorrido la mitad de la distancia; y bastaba mirarle para ver que la fiera se disponía al ataque. Detrás del león, a muy pocos pasos, había un árbol espinoso, que representaba el asilo más próximo; pero Numa se interponía entre Jack y su acogeta.

Al sentir el largo ástil del venablo en la mano y al ver el árbol más allá del león, Jack tuvo una idea: una idea ridícula, descabellada, sin esperanza; pero no quedaba tiempo de pensar sus probabilidades, pues no había más que una salvación, representada por aquel árbol erizado de púas. Si el felino le atacaba sería demasiado tarde. El tenía que adelantarse; y con gran asombro de Akut y no menor de Numa, dió un hábil brinco hacia la fiera. Un segundo tan solo permaneció el león inmóvil de sorpresa; y en aquel segundo, Jack Clayton puso a prueba, a la desesperada, una triquiñuela que había practicado en el colegio.

Corrió en derechura al feroz animal, llevando terciado el venablo delante del cuerpo. Akut profirió un chillido de terror y de pasmo. El león se quedó con los ojos muy abiertos, esperando el ataque, dispuesto a levantarse sobre las patas traseras y a recibir a aquella audaz criatura con golpes capaces de aplastar el testuz de un búfalo.

Al llegar delante del león el muchacho hincó en el suelo el extremo del venablo, pegó un poderoso brinco, y antes que la asombrada fiera pudiese conjeturar la jugarreta que le hacían, Jack se elevó sobre la cabeza del león y cayó en el desgarrador abrazo del árbol; vivo, sí, pero lacerado por las púas.

Akut, que no había visto nunca un salto de garrocha, empezó de pronto a dar brincos de arriba abajo en el seguro de su árbol, sin dejar de proferir denuestros y bravatas contra el chasqueado Numa, en tanto que Jack, arañado y cubierto de sangre, buscaba en su punzante refugio una postura en que experimentar menos dolores. Había salvado la vida, pero a costa de considerable sufrimiento. Parecíale que el león no se iría nunca de allí, y pasó una hora larga antes que el irritado bruto renunciara a su espera y se alejara con regio talante por la llanura. Cuando estuvo a prudente distancia, Jack se libró a duras penas de su árbol, pero no sin ocasionarse nuevas heridas en la carne, ya bastante torturada.

[Continuará.]

Ministerio de Educación, Cultura y Deporte

El suceso del día

En Madrid, fué detenida el domingo por la noche, la supuesta Natalia

El extraño suceso que durante tres días ha impresionado tan hondamente la opinión, y que a raíz del cual se suscitaron tan variados comentarios, ha tenido por fin su epílogo, dando la razón a la opinión más humanitaria.

Mientras unos abrigaban la creencia de que Natalia, al llevarse el niño, lo hizo guiada por algún instinto criminal, otros, y eran los más, opinaban que debido a algún ataque de enagenación mental, y con la monomanía de la maternidad, le impulsó a ejecutar un hecho que sumió en el mayor de los desconsuelos a los padres de la criatura.

Afortunadamente, los hechos han venido a dar la razón a los que más humanamente pensaron, puesto que al ser detenida la raptora, el niño fué recuperdo en perfecto estado de salud, sin haber sufrido daño alguno.

La noticia de la detención en Valencia

A las doce y media de la madrugada de ayer se recibió una comunicación telefónica de la Dirección general de Seguridad, en que se decía simplemente que la supuesta Natalia había sido detenida en las últimas horas de la tarde; que el niño Pepito Lloréns se hallaba en perfecto estado de salud.

Inmediatamente se comunicó la noticia al inspector del distrito del Mar, el cual fué con toda rapidez a la casa de los atribulados padres, a los que puso al corriente de la grata noticia.

El júbilo y alegría con que fué recibida la noticia fué indescriptible. Todos los familiares del matrimonio Lloréns-Cifre abrazaron a éstos, que emocionados parecían como anonadados por la impresión.

La detención de la supuesta Natalia produjo en todos cuantos se enteraron una impresión agradable, pues el suceso había despertado gran ansiedad e interés, corriendo la noticia por toda la ciudad como un reguero de pólvora.

Cuando finalizaba la sesión del espectáculo que se celebraba en la plaza de Toros, alguien llevó la noticia, y el actor señor Tejada ordenó interrumpir la representación, y adelantándose a las candilejas la comunicó al público.

Este, puesto en pie, acogió la noticia con una ovación clamorosa, que fué como una ofrenda de simpatía para los padres de Pepito Lloréns.

Ayer mañana en todas partes era tema de comentarios el rescate del pequeño, haciéndose cábalas y fantaseándose de lo lindo sobre la forma en que había sido detenida la famosa ladrona.

Especialmente en los mercados la noticia era traída y llevada bajo las más variadas formas, corriendo como seguro el rumor de que la Policía había detenido a Natalia en una lechería cuando intentaba dar alimento al niño.

Cómo hizo el viaje Natalia. --Lo que dice el revisor señor Suárez

Al hablar con el revisor don José Suárez, manifestó que, en efecto, en el tren que él revisó hasta La Encina iba la supuesta Natalia; pero como ninguna orden había recibido, ni particularmente tenía noticia alguna del suceso, no prestó gran interés al tipo de la mujer con el niño.

Unicamente al llegar a Puebla Larga, como el nene gritaba desaforadamente, llamó la atención del interventor en ruta señor Barreda, advirtiendo a Natalia que el niño parecía tener hambre, y que además molestaba a los viajeros.

Natalia o Natividad consiguió hacerlo callar con sus mimos y sus caricias.

—Posteriormente—añadió el señor Suárez—entré en el vagón que ocupaba la mujer, y vi que había quedado en el departamento sola con los ordinarios de La Encina, Alcudia de Crespins, Mogente y Fuente la Higuera, y me chocó ver al señor Bonete, ordinario de La Encina, con el niño en brazos. Entonces le dije: «Bonete: es el único papel que te quedaba por hacer: el de niñera.» Rió Bonete la ocurrencia, y cogiendo al niño lo asomó a la ventanilla. Protesté yo, haciéndole observar que en la ventanilla hacía demasiado aire para la criatura, y Bonete me contestó en broma, al tiempo que lo retiraba de allí, que el chico tenía calor y le gustaba ir al fresco.

Ya no volví a ver a Natalia ni al niño hasta la estación de La Encina.

Allí la mujer me preguntó cuál era el tren que había de tomar para Madrid, y yo se lo indiqué.

Luego supe que Bonete le había ayudado a subir al tren; pero como yo me quedé a cenar en la cantina de la estación, junto con los interventores de Madrid, ya no supe lo que pudo pasar después.

Lo que sí les aseguro a ustedes que si a mí se me da la menor orden de esto o se me indica el robo del niño, yo llamo a la pareja de la Guardia civil que iba de escolta en el tren (y que tampoco sabía nada) y hago detener por sospecha a la mujer.

A las 21'15 llegó a la estación del límite de la provincia el correo de Madrid.

Allí, el ordinario señor Bonete, con sus compañeros, ayudaron a Natalia a trasbordar, y como no había tiempo para ir a la cantina a comprar leche, le aconsejaron que buscara a alguna mujer que diera de mamar al niño hasta Madrid.

Cuando hablaban de esto, de uno de los vagones del tren Madrid-Zaragoza-Alicante, que es, como saben nuestros lectores, el que va directo a la Corte, salió una voz de mujer que dijo:

—Yo misma. Tráigalo aquí.

Y en aquel departamento subió Natalia.

La señora que se prestó a amamantar a Pepito Lloréns parece ser que dió el pecho dos veces durante el viaje al niñito, que, extenuado, se cogió a mamar, y gracias a esto su estado era perfecto al ser detenida Natalia.

Los trabajos de la Policía en Madrid

Como las noticias que se habían dado a las autoridades de Madrid eran de que Natalia se había dirigido a la Corte, desde el sábado a primera hora comenzó un servicio especial montado por la Dirección de Seguridad, especialmente en todas las estaciones y en particular en la de Atocha.

Simultáneamente se realizaron registros en casas de huéspedes, hoteles de segundo orden y domicilios de gente maleante, todos ellos infructuosos.

Dos agentes de policía se personaron el sábado en la calle de la Cabeza, número 45, donde existe un taller de encuadernación, según había declarado Natalia a la posadera de Silla, diciendo que su marido era ebanista.

El propietario de este establecimiento, extrañó naturalmente de que figurara su casa y su nombre en ese asunto, ya que la Natalia le es completamente desconocida.

A pesar del servicio especial montado en la estación de Atocha, Natalia consiguió burlar la vigilancia y penetró en Madrid el sábado por la mañana.

La raptora Natalia en Madrid

Llegada a la Corte, se trasladó a la calle de la Salud, números 8 y 10, casa de huéspedes propiedad de doña Catalina Sanz.

En ésta se hospeda un hermano de Natalia llamado José Samoguer, que se encuentra en Madrid preparándose para unas oposiciones.

Natalia fué recibida por la dueña de la casa, que al preguntarle a quién buscaba, le dió el nombre de su hermano, diciéndole que venía de Valencia con su hijo y que su marido se hallaba de viaje por dedicarse a servir en la Marina mercante.

Catalina creyó de buen grado cuanto le decía la joven, y a pesar de no disponer de habitaciones, en atención a su hermano, que es un muchacho de buenos antecedentes y cliente de la casa, le arregló una habitación.

Natalia dijo también que había recibido un telegrama de su hermano, diciéndole que viniera inmediatamente a Madrid para marchar juntos a Palma de Mallorca.

Añadió que no había dejado al niño en Valencia por temor a que la patrona de la casa de huéspedes donde se hallaba le maltratara.

Un diálogo entre Natalia y su hermano

Cerca de medio día de ayer domingo llegó a la casa de huéspedes el hermano de Natalia, José Samoguer.

La patrona le impuso de cuanto ocurría y después le hizo entrar en la habitación donde estaba Natalia. Esta, al ver a su hermano, quedó sobrecogida.

José le preguntó súbitamente:

—¿Este niño es tuyo?

Natalia contestó afirmativamente, y entonces José le preguntó quién era su padre, contestando ella dando el nombre de una persona conocida de José, y éste se extrañó muchísimo de tal cosa, de la que no tenía noticia hasta hoy.

Siguió Natalia diciendo que el niño era hijo natural y añadió que no le había dejado en Valencia por temor a que no le cuidaran debidamente.

El hermano, por la forma en que Natalia hacía el relato, concibió rápidamente la idea de que el niño que ella llevaba era el que había desaparecido de Valencia, según el relato de los periódicos, por lo que decidió hacerse acompañar de la patrona y denunciar a su hermana a la Policía.

José Samoguer se trasladó a la Comisaría del distrito, y ante el jefe señor Maqueda hizo la denuncia del delito cometido por su hermana.

Acto seguido se personaron dos agentes en la calle de la Salud, 8 y 10, procediendo a la detención de Natalia.

Natalia en la Dirección General de Seguridad

La detenida fué conducida a la Dirección general de Seguridad, donde el comisario jefe señor Maqueda procedió a un extenso interrogatorio. De éste resulta lo siguiente:

Su verdadero nombre no es Natalia, sino Francisca Samoguer Ferragut, perteneciente a una familia honorable de Palma de Mallorca.

Hace tiempo, Natalia se fugó de Palma de Mallorca y se trasladó a Valencia, donde prestó servicios como doméstica en varias casas.

Añadió que el motivo de ocultar su verdadero nombre fué el temor de que la detuviera la Policía, avisada, como era de esperar, por sus padres.

Al preguntarle por qué había robado el niño y las alhajas, dijo que el niño era suyo y que las alhajas las había robado con el propósito de proporcionarle sustento.

En poder de Natalia encontró la Policía un pequeño envoltorio con ropa y las alhajas intactas. Son éstas cuatro sortijas de oro, varias monedas de oro y papeletas de empeño.

Terminado el interrogatorio, el señor Maqueda dispuso que Natalia pasase a la Cárcel de Mujeres, a disposición del juez de Valencia.

Telegráficamente se dió cuenta de la detención al juez y al gobernador civil de Valencia, para que dispongan lo que proceda.

Lo que dice José, el hermano de Natalia

Hemos hablado con José, hermano de Natalia, quien ratifica que pertenece a una honorable familia de Mallorca, que seguramente recibirá el mayor de los disgustos al conocer el hecho cometido por su hermana.

Terminó diciendo que ya de pequeña su hermana daba muestras de cierto extravío mental, por sus travesuras impropias de la edad, y que ello preocupó siempre a sus padres.

El hermano ha añadido que siempre padeció alteraciones mentales Natalia, pero nunca creyó que llegara a tal extremo, y que en cierta ocasión, en Palma de Mallorca, trató de llevarse a dar una vuelta a una ahijada suya, pero la madre, que se encontraba presente, la dijo:

—¡Quiá! ¡No es ese el camino! No te la dejo.

Y esto evitó que realizara la locura que ahora ha puesto en práctica.

El niño está perfectamente atendido

El director general de Seguridad pensó en un principio hacerse cargo del niño; pero ante la insistencia de la patrona, persona de toda honradez, consintió en que el pequeño quedara allí hasta tanto se hagan cargo de él sus padres, que son esperados en Madrid.

El niño está contento, y como al enterarse los vecinos del barrio acudieron a la casa de huéspedes, está atendidísimo solicitamente.

La patrona Catalina Sanz le alimenta con leche condensada, que le suministra con biberón cada tres horas. El niño ríe ante cuantas personas le acarician.

La primera fotografía que se le ha hecho al pequeño, es una en que está en brazos de un redactor de *Informaciones*.

Los padres del pequeño

A las 10'30 de la noche de ayer salió para Madrid, para recoger a su hijo, el matrimonio Lloréns Cifre, en el automóvil propiedad del matador de toros Manolo Martínez.

EL COMIENZO DE LAS ENFERMEDADES ESTOMACALES

Muchos disturbios digestivos resultan de la secreción de un jugo gástrico hiperácido, origen de náuseas, ardores, dilataciones, acedías, pesadez e indigestiones. Tales molestias, pueden combatirse, si en sus comienzos se toma media cucharadita de las de café de Magnesia Bisurada en un poco de agua, ya sea después de las comidas o cuando se sientan los primeros síntomas de dolor. La Magnesia Bisurada neutraliza completamente el exceso de acidez, protege los delicados epitelios del estómago y regulariza las funciones normales de la digestión. La Magnesia Bisurada es el verdadero remedio alcalino para aquellos que padecen de una acumulación de acideces. Se vende en todas las farmacias. Los médicos recomiendan la Magnesia Bisurada.

Diario de avisos

ALCALDIA CONSTITUCIONAL DE LA VILLA DE ALBALAT DE LA RIBERA.—EDICTO.—El Ayuntamiento de esta villa saca a subasta la ejecución de las obras de un nuevo Cementerio en esta localidad, con sujeción al proyecto y pliegos de condiciones aprobados por el mismo y que, junto con los demás documentos del expediente respectivo, estarán de manifiesto en la secretaría municipal hasta el día de la subasta.

Servirá de tipo para la subasta la cantidad de TREINTA Y NUEVE MIL CIENTO SIETE PESETAS Y OCHENTA Y SEIS CENTIMOS; se celebrará en el día, hora y forma que expresa el anuncio, que en esta misma fecha se remite para su inserción en el *Boletín Oficial* de la provincia, y las proposiciones se presentarán en pliegos cerrados dentro del plazo y en la forma que en el citado anuncio se indica.

Lo que se hace público en cumplimiento de lo dispuesto en el artículo segundo del Reglamento de 2 de Julio de 1924 y para que llegue a conocimiento de aquellos a quienes pudiere interesar.

Albalat de la Ribera a 2 de Agosto de 1928.—El alcalde, *Bautista Sarrió*.

—

ALCALDIA CONSTITUCIONAL DE ALBALAT DE LA RIBERA. — EDICTO.—Se convoca a junta general de propietarios de tierras arrozales de las partidas de Moncofa, Palmella, Racó, Morelló, Ullal, Fleixinera y Costera, de este término municipal, para el domingo 19 del actual, a las diez horas, en esta Casa Capitular, al objeto de resolver respecto al embalse de dichas partidas para constituir Coto de tiradas de aves acuáticas en el corriente año y acordar sobre los demás extremos expresados en el artículo cuarto del Reglamento del expresado Coto.

Si por falta de mayoría no tuviera efecto la expresada reunión, se celebrará otra por segunda convocatoria, el domingo siguiente 26 de dicho mes, en los mismos sitio y hora, y en ella se tomará acuerdo cualquiera que sea el número de concurrentes.

Albalat de la Ribera a 2 de Agosto de 1928.—El alcalde, *Bautista Sarrió*.

El día en el Gobierno civil

El gobernador civil ha publicado una circular, como presidente de la Junta provincial de Abastos, recordando a los comerciantes, tanto al detall como al por mayor, la obligación de pedir autorización a dicha Junta para poder elevar los precios de cualquier clase de artículos de primera necesidad, especialmente para el del aceite de oliva.

También advierte a los almacenistas de éstos, que deberán dar cuenta a la Junta, en un plazo de ocho días, a partir de la publicación de esta circular, por medio de declaración jurada, de las existencias que de dicho caldo tengan en su poder, fechas de adquisición del mismo y precios a que lo efectuaron.

Condecorados por la Cruz Roja

La distinguida maestra nacional y directora de los grupos de la Cruz Roja General «Santa Teresa» y «María Cristina», de Onteniente, doña María de los Angeles García y Cabanillas, ha sido condecorada con la medalla de plata de la benéfica institución.

Igualmente han sido condecorados con la medalla de la Cruz Roja, las primeras tiples de la compañía de zarzuela del Centro Antoniano de Valencia, Amparito Martínez y Teresita Santamaría, el director de la compañía José Máñez y las primeras partes Enrique Pastor y Antonio Sales.

Al mismo tiempo, el Centro Antoniano ha sido honrado por la Dirección general de la Cruz Roja, con un diploma de honor y otro el delegado especial de la región, reverendo Padre Juan Alventosa, Franciscano.

HERNIAS

Por antiguas o rebeldes, nuestro reductor asegura su contención radicalmente y su reducción paulatina.

De todos los modelos y sistemas hemos probado sus efectos y por lo tanto podemos asegurar después de muchos años de práctica, que nuestro reductor es eficaz y seguro en su aplicación.

Una visita a nuestra casa y lo comprobará.

CRUZ BLANCA, P. M. Benlliure, 7

Feria de Marsella

Debiendo celebrarse del 22 de Septiembre al 7 de Octubre próximos en Marsella, la Feria que habitualmente se verifica en aquella importante población francesa, la Cámara de Comercio, Industria y Navegación de esta ciudad, tiene el gusto de participarlo a los productores de esta demarcación a los efectos de la concurrencia con sus artículos a aquella fiesta comercial en la que se instalarán tres stands destinados a los productos de Barcelona, Valencia y Málaga.

CRONICA RELIGIOSA

SANTOS DE HOY. — Santos Cayetano, Donato, Pedro, Julián, Fausto, Carpóforo, Exanto, Casio, Severino, Segundo, Licinio, Domecio, Victricio y Alberto.

Rito doble; color blanco; misa de San Cayetano.

CUARENTA HORAS.—Continúan en la parroquia del Salvador y Santa Mónica.

ADORACION NOCTURNA.—Corresponde al turno de la Sagrada Familia.

SANTOS DE MAÑANA.—Santos Ciriaco, Largo, Esmaragdo, Marino, Eleuterio, Leónides, Hormidas, Emiliano, Mirón y Severo.

Rito semidoble; color rojo; misa de los Santos Ciriaco y compañeros mártires.

CUARENTA HORAS.—Terminan en la parroquia del Salvador y Santa Mónica.

ADORACION NOCTURNA.—Corresponde al turno de Santo Tomás de Aquino.

CULTOS PARA MAÑANA

A Santa Filomena:

En San Nicolás, a las ocho, misa y ejercicio del novenario.

Mes de Santo Domingo.—Continúa:

En la iglesia de San Vicente Ferrer, de los Padres Dominicos, a las ocho, con misa de Comunión y ejercicio.

Compañía de Tranvías y Ferrocarriles de Valencia

AVISO

A partir de mañana martes, día 7 de los corrientes, con motivo de la apertura del tránsito rodado por la calle del Pintor Sorolla, las líneas números 2 y 3 restablecerán su recorrido normal y por efecto de las obras de alcantarillado y pavimentado que se han de realizar en la calle de la Paz, la línea número 6 efectuará su recorrido normal en la dirección de Ruzafa a Sagunto, regresando a partir del puente de Serranos, por las calles del Conde de Trénor, Pintor López y plaza de Tetuán a la Glorieta, desde donde seguirá su recorrido normal.

La línea de la Gran Vía efectuará su recorrido normal en la dirección del puente del Mar, calle de la Paz por Olympia a la Gran Vía. En el sentido contrario, efectuará su recorido por el puente del Mar, Gran Vía, Avenida Amalio Gimeno, Barcas y Pintor Sorolla a la Glorieta y punto de origen.

Valencia 6 de Agosto de 1928.

Feria y fiestas en Játiva

La Compañía de los Caminos de Hierro del Norte, en su deseo de favorecer la concurrencia a las Ferias y Fiestas que tendrán lugar en Játiva del 15 al 21 del corriente, ha establecido un servicio especial con billetes de ida y vuelta, en segunda y tercera clase, a precios reducidos, desde sus estaciones de la región valenciana para Játiva, cuyos billetes se expenderán del 14 al 21 de este mes, siendo valederos para regresar del 15 al 22 del mismo, todas estas fechas inclusive, pudiendo utilizarse con ellos todos los trenes, excepto los expresos y correos-expresos.

El Concurso de Madres Lactantes

El domingo por la tarde se celebró en los Viveros Municipales el reparto de premios a las madres lactantes que tomaron parte en el concurso organizado por la Junta de Protección a la Infancia.

Presidió el acto el gobernador civil señor Bermúdez de Castro, asistiendo además la mayoría de los vocales que componen dicha Junta.

Los premios se concedieron por el orden siguiente:

Premios de Honor: Lactancia Materna.—Premio Gómez Ferrer: Brígida Junquero Fernández, 250 pesetas.

Lactancia artificial.—Premio Aguilar Jordán: Manuela Navarro Orts, 250 pesetas.

Lactancia mixta.—Premio de honor: Amparo Cazador Martí, 250 pesetas.

Lactancia mercenaria. — Premio de honor: María Perea Nicolás Expósito, 250 pesetas.

Madres con hijos gemelos. — Premio de honor: Guadalupe González Navarro, 250 pesetas.

Premios de 100 pesetas: Josefa Castelló Lorente, Agustina Font Agueda, Cristina Fernández Pardo, Milagro González Barberán, María Rubio Admar, Dolores Serrano Gómez, Antonia Molina Fuster, Encarnación Lloréns Catalá, Carlos Fenollosa Ventura, Salvadora Prades Frontera, Matilde Jerez Herrera, Agustina Oñoro Díaz y Emilia Monserrat González.

De 75 pesetas: Josefa Cambra Simarro, Antonia Coves Mol, Teresa Marco Balaguer, Javiera Cervera Solaz, Concha Fayos Pérez, Marina Gómez Bernad, Amparo Cocolí Hurtado, Piedad Trigueros Trigueros, Elisa Matamales Torrado, Concepción Estellés Nicolau, María Sánchez Rodríguez, Isabel Tormo Cerdá, Josefa Ramírez Hernández y Pilar Borrull Miña.

De 50 pesetas: Concha Fernández Montalt, María Gómez Lisón, Remedios San Pablo Rodrigo, María García López, Catalina Orero Sebastián, Faustina Palop, Concha Frotea Campos, Nemesia Pablo Mata, Rosario Bartolomé Bernat, Concha Sabater Baixauli, Pura Juan Bocha, María Grancha Martínez, Vitella, Vicente Rausell Cebrián, Teresa Lario Olve, Petra García Sánchez y María Mata Nebot.

Premios de 25 pesetas: Todas las restantes presentadas al concurso.

AUTOMÓVILES INGLESES

SINGER

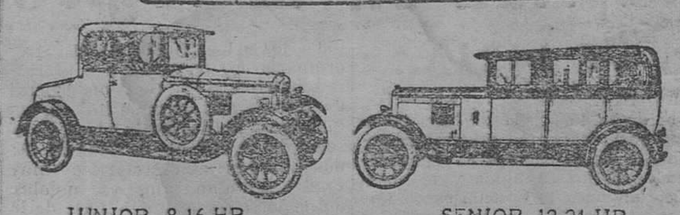

JUNIOR, 8 16 HP. SENIOR, 12-24 HP.

Roadster - Sol y Sombra - Sedán 4 puertas - Asientos y respaldos de cámaras de aire - Conducción Marless - Amortiguadores Hartford - Servofreno DEWANDRE

Distribuidores para España:
THE SPANISH TRADING, C.º LTD. - BARCELONA
BAILEN, 32 - VALENCIA

Para "Las Provincias"

DE BUEN HUMOR

UN LANCE CHUSCO

Cuando entré en casa de aquel buen amigo mío a quien acababa de morírsele el padre, decidido a pasar en su compañía toda o casi toda la noche, en el penoso deber de velar al difunto, se hizo en los allí presentes el obligado silencio, en tanto que yo daba un abrazo a mi amigo y ponía en mi rostro la dolorida expresión de reglamento en tales circunstancias. Un momento después, como si volvieran a coger el hilo de una conversación que mi llegada había interrumpido, se pusieron a hablar de un tema que me pareció en completo desacuerdo con el ambiente de una casa mortuoria: hablaban de la mala ortografía que tiene casi todo el mundo. Sin duda esta conversación la había sacado una de esas buenas personas que nunca faltan en los velatorios, que tienen el excelso don de distraer a los afligidos y se empeñan en hacer grata la presencia del cadáver.

—Sí, señores—decía el hombre a que aludo.—Hay muy poca gente que sepa escribir como es debido. Y si no, a ver quién de ustedes es el guapo que sabe escribir bien una palabra que yo diga; por ejemplo, la palabra «águila».

Todos los allí presentes (gente de modestos recursos y que por no vivir de sus rentas había aprendido a escribir) contuvieron la carcajada y la convirtieron en simple sonrisa, porque la palabra «águila» no ofrece la menor dificultad. Uno de los señores que allí estaban lo demostró bien pronto, escribiendo correctamente esa palabra en el borde de un periódico que había sobre la mesa.

—¿No decía yo? — exclamó con aire de triunfo el que había planteado el problema.—Aquí lo tienen ustedes: este señor no sabe cómo se escribe «águila». Se ha comido los dos puntitos que hay que poner encima de la «u».

Pese a lo penoso de las circunstancias, se hizo difícil contener la risa ante la patochada del buen hombre.

—Sí, sí—decía éste, impávido ante las chacotas.—Eso mismo le pasa a casi todo el mundo; todos se comen los dos puntitos.

—Pero, hombre—le decíamos los demás,—¿no ve usted que la «u» de «águila» es muda y no necesita diéresis?

—Ni que sea muda ni que sea tartamuda. Yo me juego diez duros con el lucero del alba a que tengo razón, y si no fuera ya una hora tan intempestiva, ahora mismo me iba a casa y traía el libro, para ver si seguían ustedes riéndose.

Hubo que dejarle con su manía, porque llevaba camino de sentirse ofendido, y tratamos varias veces de cambiar de conversación, iniciando el tema de cómo había pasado el difunto los últimos días de su vida; pero el hombre de la ortografía había hecho cuestión de gabinete lo de los dos puntitos de la «u», y cuando a las tres de la madrugada me dí por vencido de sueño y me retiré a casa, todavía seguían enzarzados en aquella minucia.

Al día siguiente, mi amigo me invitó a presidir el duelo, en compañía suya y de otros caballeros; y una vez cumplida la más enojosa de las obras de Misericordia—la que nos obliga a enterrar a los muertos y perder toda una tarde en los polvorientos caminos del Este,—nos pusimos a la puerta del cementerio, formados en fila, como es uso, para estrechar la mano de cuantos habían concurrido al acto. Tuvimos los presidentes del duelo ocasión de oir, una vez más, lo penosa letanía insustituible en tales casos:

—No le digo a usted nada...

—Salud para encomendarle a Dios...

—Acompaño a usted en el sentimiento...

—Lamento tanto...

—He tenido tanto gusto...

El último en desfilar (como si hubiera querido quedarse solo para hacernos una confidencia) fué el amigo de la diéresis. Cuando llegó su turno, se abrazó a nosotros, se limpió una lágrima, y cuando la emoción le dejó expresarse, exclamó entre sollozos:

—Me tienen ustedes que dispensar, porque me había equivocado de pájaro. ¡Era la cigüeña!...

RAMIRO MERINO

JUEGO DE PELOTA

Trinquete de Levante

Suma y sigue... y ¡ya es el llenazo de costumbre. ¡Señores, qué manera de echar todos los días el completo!

Triunfó el domingo sobre la cancha la voluntad férrea del Pallero, que desde el primer momento jugó como él solo suele hacerlo: con unos deseos y un amor propio tan grandes, que no es fácil igualarle.

Se apuntó los 30 tantos por 10 de los contrarios, y cuando éstos consiguieron igualarle, no se durmió en los laureles y continuó su marcha triunfal hasta escalar los 60, dejando al Fusteret en 45.

Carbonell y Torrijos le ayudaron muy bien, si bien el segundo me gustó más que el primero, por cuanto remató y jugó quinces de forma maestra.

Fusteret poco he de decirle, pues si bien empezó con ganas, terminó muy apático, y fué una lástima, ya que su mediero Fenoll estuvo muy requetebién, jugando como los grandes.

Completaba su bando Juliet, que solamente hizo el saque. ¡Pero vaya saque! Se acreditó como heridor de talla, sacando pelotas tan difíciles, que más de una hizo que el Pallero fuese por los suelos. ¡Muy bien, Juliet! ¡Eres grande!

En este partido hubo su nota cómica en la galería del resto. Durante uno de los quinces muy bien peloteado, mandó Fusteret la pelota al palco principal, de donde cayó.

Entra Pallero con ímpetu a jugarla, y el sonriente aposentador Antonio no puede contenerse y me dice: «Guante, esa pelota viene aquí a la galería», y untando la acción a la palabra, con la rosquilleta que se estaba comiendo señaló el sitio donde cree caería.

La contestación fué rápida: salió la pelota como una bala de la mano del Pallero, y justamente fué a pegar en medio de la rosquilleta, partiéndola en mil pedazos. La escena no es para descrita.

Estuvo acertado, y gracias a él pasamos un buen rato de jolgorio, mientras Antonio ofrecía rosquilleta a los asistentes.

GUANTE

Preciosas estampas de San Roque, en colores, a 2 pesetas el cien; de la Divina Pastora, a 3'25. ¡No equivocarse!

Librería Religiosa de Fannie Baggetto

P. Cardenal Benlloch, 8 ::: VALENCIA

PLAZA DE TOROS

El jueves 9 de Agosto de 1928, a las 10'45 de la noche, EL MAYOR ACONTECIMIENTO DEPORTIVO, 5 INTERNACIONALES COMBATES, 5, DE BOXEO.

1.º Combate a 4 rounds de tres minutos, pesos ligeros: BOLON (del Grao) contra VERCHER (del Jai-Alai).

2.º Combate a 4 rounds de tres minutos, pesos gallos: GIMENO (del Valencia F. C.) contra TORTAJADA (del Jai-Alai).

3.º Combate a seis rounds de tres minutos, pesos welters: ECHARRI (vasco) contra MOREY (alemán).

4.º Internacional combate a diez rounds de tres minutos, pesos ligeros: DIOGENES (primera serie Español) contra RENE FAYOLL (francés).

5.º Internacional combate a diez rounds de tres minutos, pesos fuertes, por primera vez en Valencia. Revancha.

ANTONIO DE LA MATA

(Valenciano, retador de Paulino Uzcudun)

contra

HENRI FROEHNER

(alemán)

Cronometradores de la Federación Valenciana. Arbitros a designar.

Apartado de LAS PROVINCIAS, 138

Ministerio de Educación, Cultura y Deporte

TELEGRAMAS Y TELEFONEMAS

La vida en la región

DE LIRIA

COLONIA ESCOLAR A CHELVA

El domingo por la mañana pasaron, acomodados en magníficos autobuses de la Compañía Hispano-Chelvana, las 31 niñas y 18 niños que componen la Colonia escolar de la Junta Valenciana, que marchó a Chelva, siendo acompañados los infantiles veraneantes por las maestras doña Amparo Donderis, directora, y doña Amparo Guillem, administradora; y los maestros don Salvador Roger Roger y don José Antón Cervera.

En representación de la Junta fué don Fernando Belda.

Tanto el profesorado como algunos de los discípulos son los mismos que veranearon en Chelva la pasada estación estival, por lo que fueron recibidos muy cariñosamente por los chelvanos, con sus dignas autoridades y dos bandas de música; siendo los organizadores de todo ello la filantrópica señora doña Natividad Domínguez y su distinguido esposo don Gil Roger Vázquez, figurando también el reputado especialista de Valencia, doctor Pérez Feliu; a todos los cuales felicitamos, deseándoles pasen muy buen verano.

MUERTO EN ACCIDENTE DE AUTO

A medio día de ayer regresaba de Valencia en dirección a Villar del Arzobispo, la camioneta marca «Chevrolet» motor número 4.311.323, propiedad de los consocios Jesús Porta Pastor y Vicente Lázaro, alias Palomo, dedicados al servicio de recaderos.

El vehículo en el que viajaban el nombrado «Palomo», su cuñado Vicente Martínez Ramírez y Antonio Alcaide, perdió el gobierno y dirección al llegar al paraje conocido por el «Pixador», término de Paterna, entrando en una heredad, por lo que el Vicente Martínez se arrojó, quedando tan mal herido, que conducido a Liria en una camioneta, cuya matrícula es M.-12.914, hubo necesidad de hospitalizarlo en la posada del Remedio, donde falleció momentos después.

El muerto, que tenía 33 años de edad, deja viuda y cuatro hijos pequeños, habiendo llegado ya algunas personas de la familia, desarrollándose las consiguientes escenas desgarradoras.

Este juzgado de primera instancia interviene en el asunto, habiendo comenzado a instruir las primeras diligencias, y ha salido para el lugar del suceso.

CONCIERTO MUSICAL

El domingo por la noche dió un concierto serenata la banda de la Unión Musical, festejando su reciente triunfo con el siguiente programa:

«Saludo a la Bélgica», Maquet; «Andalucía» (suite), Escobar; «Parsifal» (preludio), Wagner; «Muerte y Transfiguración», Strauss; «Célebre tarantela», Golschalt; «La sirena», Alier.

DE SUECA

MERCADO

Sin variación.

UN RUEGO

Llamamos la atención de las autoridades sobre el grave peligro que encierra la existencia por dentro de la ciudad del cable de alta tensión del flúido eléctrico de la casa Pardo, de Alcira.

Hace pocos días, con motivo de la nueva instalación telefónica, los empleados en ella evitaron el contacto de dicho cable con los de otras Compañías, lo cual hubiera producido algún grave accidente.

FIESTAS EN RIOLA

Ayer se celebró solemnemente en el vecino pueblo de Riola la festividad de Santa María la Mayor, su Patrona. Pronunció un sermón elocuentísimo el canónigo doctor don Rafael María Tarín. La capilla de música de ésta cantó la misa de Giner y los motetes de Eslava.

PUERTO DE CULLERA

Salidos: Vapor «Peris y Valero», para Bilbao, con arroz, y seis veleros para Barcelona, con melones.

DE GANDIA

UN RUEGO AL INSPECTOR DE SANIDAD

Ante el temor de no ser atendidos por quien debe, nos dirigimos a usted convencidos de que seremos complacidos.

Se trata que en la ermita de las Almas está situada la «perrera», y sucede que los perros que son exterminados se entierran en el cauce del río Serpis, muy cerca de la ermita.

Como quiera que ello representa un peligro para la salud pública y para el vecindario de la citada ermita, máxime en estos meses de calor, es por lo que deberá ordenarse que se evite el hecho que denunciamos.

LAS CALLES ESTAN FALTAS DE RIEGO

Creemos que el autocuba fué adquirido para casos de incendio y para el riego de las calles, y como quiera que las calles están bien necesitadas de riego, sería muy conveniente que el citado autocuba se diera un paseíto con alguna frecuencia, dejando caer el líquido elemento.

DE JATIVA

FIESTA DE NUESTRA PATRONA

El día del domingo, festividad de nuestra Patrona Santa María de las Nives, transcurrió animadísimo y sin novedad alguna, celebrándose todos los actos religiosos con extraordinaria animación.

Asistieron a la procesión general de la tarde don Bernabé Guirau, comandante militar de la plaza y coronel del regimiento de Otumba 49; don Luis Larrea, secretario del Muy Ilustre Ayuntamiento, en nombre del señor alcalde, y don Juan de la Peña, juez municipal en funciones de juez de primera instancia.

ENTUSIASTA RECIBIMIENTO

Fué el tributado al director de la música Nueva, don José García Pastor, por dicha entidad musical, el pasado sábado a su llegada de Valencia, a las ocho de la noche.

Queriendo dar una muestra de simpatía a la vez que de agradecimiento por la labor que realiza el señor García en pro de esta Sociedad, era esperado por una gran muchedumbre, que con la banda uniformada llenaba los andenes de la estación, y que prorrumpieron en estruendosos vivas al divisar a su director.

Seguidos de tan numerosa comitiva y a los gratos acordes de la banda, fué trasladado al domicilio de la misma Sociedad, recibiendo muchas pruebas de afecto, que le recompensaron con creces del resultado poco feliz obtenido en Valencia.

NUEVA ENTIDAD BANCARIA

Se asegura que para mediados del presente y antes de nuestra Feria, se inaugurará la nueva sucursal del Banco Central en nuestra ciudad, y cuyas obras están ya terminadas.

De ser ciertos los rumores de que en breve se instalarán dos Bancos más, a la vez que el de España (cuyas obras están muy adelantadas), disfrutará Játiva de siete u ocho Bancos, que a más de dos o tres casas de banca, la ponen a la altura de pocas capitales de provincia.

FOTOGRAFIAS

Por don Rafael Morant, dueño del kiosco de periódicos «Setabis», se han editado unos preciosos bloks de 25 fotografías, que superan en mucho a lo hecho hasta hoy, pues a más del gusto en las vistas tomadas, el acabado de la obra hace que sea muy felicitado el señor Morant por el éxito alcanzado.

BOLETIN RELIGIOSO

Iglesia Colegiata.—En obsequio a nuestra Patrona se celebrará la octava en esta iglesia con misa canonical solemne a las diez y media hasta el día 13 inclusive, con música de capilla, y por tarde, a las siete, novena con misterios cantados, y Salve a orquesta y sermón por el reverendo Padre fray Roberto Redal, O. P.; terminando con los Gozos a la Santísima Virgen.

DE REQUENA

INAUGURACION DE LAS VENTAS DE SAN ANTONIO

Con una espléndida comida se ha inaugurado la hermosa residencia veraniega denominada las Ventas de San Antonio.

El edificio destinado a tales fines es la magnífica casa que posee en San Antonio nuestro querido amigo don Pascual Climent.

El señor Climent, que es dueño asimismo de una labor rodeada de bosques de olivos y altos pinares, sita en el término municipal de Venta del Moro, y en el pintoresco paraje de Fuente de la Reina, ha destinado su casa de San Antonio a dotar a dicho pueblo de una fonda donde están satisfechos todos los servicios higiénicos de cubicación, luz, ambiente y confort modernas.

El nuevo establecimiento cuenta con agua abundante y de inmejorables condiciones de potabilidad, jardín y cuartos de baño. La cocina, genuinamente española, se halla confiada a manos tan expertas y pulcras, que a sus excelencias se rinde el estómago del arcediano más exigente. En la mesa se sirve el rico vinillo de Fuente de la Reina, sin concomitancia alguna con este preciado manantial, y las frutas más exquisitas de la Vega son el encanto de los comensales que han comenzado a concurrir al nuevo establecimiento.

El edificio está enclavado en la calle de Luis Diecute, y desde sus amplios ventanales se solaza la vista en la contemplación de variados y extensos panoramas que delimitan por Norte y Sur las crestas de lejanas serranías, y por Este y Oeste los briosos contornos de los poblados de Requena y Utiel.

A la fiesta de la inauguración concurrieron muchos amigos del señor Climent, que agradecieron al anfitrión la delicada cortesía de sus invitaciones amables y cariñosas.

Don Pascual Climent, como su administrador, y arrendatario de las Ventas, don Juan José Pérez, recibieron las felicitaciones de los numerosos comensales, a las que nos adherimos con la efusión más expansiva de nuestra amistad tan antigua como entrañable.

DE SAGUNTO

LA CIUDAD SE DIVIERTE

Anoche en la plaza del Cronista Chabret la banda Lira Saguntina dió el acostumbrado concierto, siendo ejecutado con la singular maestría que le es peculiar y asistiendo numeroso público.

En el velódromo la banda el Tercio Saguntino amenizó la verbena, que también se vió muy concurrida por ser sitio preferido de la gente joven.

LA PEÑA PASTOR

Ayer salió una caravana de autos ocupados por los componentes de la citada Peña, para visitar a su diestro, siendo portador el presidente don Andrés Quesas de un artístico regalo con que le obsequian sus admiradores saguntinos.

A VALENCIA

Con objeto de presenciar la Batalla de Flores han salido para Valencia don Rogelio Plaza, acompañado de su elegante señora y monísima hija Conchita.

Con el mismo objeto partieron numerosas personas.

DE SEGORBE

A VERANEAR

De paso para Cucalón hemos tenido el gusto de saludar a nuestro distinguido amigo don Tomás Montesinos Checa.

A MONTANEJOS

Ha marchado a Montanejos a tomar las aguas del balneario, el alcalde don Pedro Moreno de Puente.

Durante su ausencia se ha hecho cargo de la Alcaldía el primer teniente de alcalde don Francisco Muñoz Arnau.

AGRICOLAS

Continúa la exportación de frutos en gran escala, si bien alguno como la pera tendrá ya ha pasado la primera temporada.

El negocio ha sido excelente para los agricultores, que a pesar de la buena cosecha los precios se han sostenido como mínimo a 40 céntimos kilo, habiendo oscilado desde 1'25 que fueron las primeras que se cosecharon.

La segunda temporada ya se pagan a 80 céntimos kilo, precio que irá en aumento en semanas siguientes.

Tomate, que días pasados se cotizaron hasta tres céntimos kilo, han reaccionado hasta 15 céntimos que se pagan hoy.

VIAJEROS

De Alicante llegó con su familia el presidente de la audiencia de Alicante don Pascual Domenech Marín.

—De Madrid, don Ambrosio González.

—De Méjico, a pasar una temporada, don Fernando Garcerán Simón.

—De Valencia el abogado don Antonio Clemente Vallano.

DE MORELLA

OPOSICIONES

Después de haber actuado como vocales en la oposiciones a la plaza de director de la Banda Municipal de nuestra ciudad, han regresado a Vinaroz y Benicarló, respectivamente, los directores de las bandas de las referidas localidades, nuestros distinguidos amigos don Tomás Mancisidor y don Vicente Feliu Roig.

Que lleven feliz viaje.

SE COMPLACERA

A ruegos de muchos lectores y suscriptores de LAS PROVINCIAS, de morellanos ausentes, tanto de la Colonia Morellana-Catalana como de la Morellana-Valenciana, será publicado hoy y en los días sucesivos el programa de fiestas sexenales tan renombrados, no reparando en sacrificios ni trabajos por parte de esta corresponsalía, para complacer a nuestros compatricios.

Programa de las fiestas sexenales de Morella en su XXXIX Sexenio:

Jueves 23 de Agosto.—A las seis de la tarde, entrada oficial en Morella de las Colonias por la puerta de San Mateo.

Día 24.—A las seis y media de la mañana, un repiquete de campanas anunciará la próxima salida de la procesión de la Arciprestal, para trasladar a Morella, desde el santuario la Virgen de Vallivana.

Dicha comitiva la formarán representaciones del clero, muy ilustre Ayuntamiento, los señores «electos» y cuantos devotos quieran asociarse a tan piadoso acto. Dicha procesión saldrá a las siete por la puerta de San Mateo. Durante el trayecto se entonará el Avé-Maris Stella, Letanía Lauretana, conduciendo a la imagen, vulgarmente llamada La Camareza.

A las dos de la tarde, en el Puente de la Bota, se repartirá una «prima».

Al llegar al Santuario, el vigía de la torre echará las campanas al vuelo. Los electos de la administración se adelantarán para prevenir en el Santuario cuanto sea preciso. La comitiva de Morella será recibida por el reverendo vicario de Vallivana. llevando un relicario de la Virgen, presidiendo la comitiva receptora. El preste de Morella entonará el himno «O gloriosa Virginum», y refundidas las procesiones se dirigirán al templo, que ostentará sus mejores galas y espléndida iluminación.

Acto seguido será señalada a cada romero su habitación, y tras un breve descanso las campanas anunciarán el respectivo ejercicio religioso, consistente en Completas, Santo Rosario, gozos y adoración de la Santísima Virgen, ya encerrada en el relicario para su traslado a Morella.

PRIMERA EXPOSICION MORELLANA DE ARTE

Del 26 de Agosto actual al 4 del próximo Septiembre, tendrá lugar esta Exposición, integrada por objetos de Iconografía Ivarense, Orfebrería morellana, Indumentaria civil (industria morellana) y religiosa, Imaginaria, Pintura local, Bibliografía morellana, Cerámica y Arte retrospectivo.

Siendo muchos y muy variados los objetos antiguos que se conservan en esta localidad, será de mucho efecto dicha Exposición.

DE BURRIANA

RELIGIOSAS

En la iglesia parroquial celebróse ayer la fiesta del titular de la parroquia, cuyos actos revistieron la solemnidad de costumbre, asistiendo las autoridades y la Banda Municipal.

CONCIERTO

Por fin... el domingo dieron comienzo en el pabellón municipal los conciertos estivales a cargo de la Banda Municipal. El programa que interpretó fué calurosamente aplaudido.

TOMA DE POSESION

Días pasados, se posesionaron del cargo de vicario de la iglesia de las Religiosas Dominicas y coadjutor de la iglesia de Santa Bárbara, situado en el término municipal del Mijares, los reverendos sacerdotes don Felipe Jovani, natural de San Mateo, y don José Aliaza.

LA MUSICA FILARMONICA

Nuevamente ha sido contratada para amenizar las fiestas que se han de celebrar en el pueblo de Masalfasar, nuestra banda de música La Filarmónica Burrianense.

A MANZANERA

Ayer marchó a Manzanera, con objeto de pasar el verano, nuestro querido amigo, el joven industrial don Salvador Cerdá, acompañado de su esposa y preciosa hijita.

VIAJEROS

A Segorbe ha regresado el canónigo Francisco Granell.

De Madrid, donde reside, ha llegado a ésta nuestro paisano, el notable violoncellista don Ismael Cerezo. Este músico tiene el proyecto de dar varios conciertos.

DE CASTELLON

LAS COLONIAS ESCOLARES

Ha marchado a Benicasim la colonia escolar que estaba en Lucena y la que estaba en aquella población se ha trasladado a esta última.

EN ALCORA

Ha llegado a Alcora, donde pasará el resto del verano, el popular caricaturista Justo Bon Alvarez.

DESGRACIA

Ayer cuando regresaba a Castellón una camioneta de la Junta de Obras del Puerto, en la que iban varios trabajadores, al dar un viraje cerca del paso a nivel del Pinar, salió despedido el obrero José González, el cual fué trasladado al Hospital, donde de apreciaron los facultativos diversas lesiones y la probable fractura de la base del cráneo. Esta mañana ha fallecido el desgraciado obrero.

NIÑA AHOGADA

Comunican de Almazora que tomando el baño en aquella playa dos hermanitos fueron arrastrados por la corriente. Un vigilante que presta servicio en el Cabañal de Valencia, al ver el peligro que corrían los niños, se arrojó al mar, logrando salvar al niño. La niña pereció ahogada. Ambos niños eran hijos de un individuo llamado Pepe «El Rulo».

MUCHACHA QUE SE FUGA

Del convento que en Benicasim tienen las Oblatas, se ha fugado la joven María Atienza, de 17 años de edad, natural de Requena.

INAUGURACION DE UNAS CALLES

En el pueblo de Useras se ha celebrado hoy la inauguración de una calle y el acto de descubrir unas lápidas que dan el nombre del Rey, Primo de Rivera, duque de Tetuán, Martínez Anido y Gobernador de Castellón, a otras tantas calles de la citada población.

OTRAS NOTICIAS

Ha quedado abierto al tráfico el segundo trozo de la carretera de Puebla de Valverde a Castellón, o sea, de Villafranca a Albocácer.

DE DENIA

CLUB DE REGATAS

El día 19 del corriente se organizará una interesante regata de yolas y canots, entre los socios de este club y los de Alicante, por cuyo motivo ha estado en ésta el conocido timonel alicantino don César Porcel.

Vendrán elegantes y distinguidas señoritas de la capital de nuestra provincia, las cuales también celebrarán regatas con dignas contendientes dianenses.

Se han ofrecido varias copas para los vencedores, entre ellas, una muy valiosa del distinguido alcalde de Hospitalet, señor Jiménez.

Reina gran expectación e interés por presenciar dichas regatas.

PUERTO

Salido vapor «Canadá», con cargamento de cebolla, para Nueva York.

DE ALCOY

PARTIDO DE FUTBOL

En el campo del Collao jugaron ayer un partido el equipo propietario y el Levante. Venció éste por 3 a 0. El partido es de los de campeonato local.

NOTICIAS DEL AYUNTAMIENTO

El coronel del regimiento de Galicia de guarnición en Zaragoza, ha solicitado del Ayuntamiento una fotografía del cabo alcoyano Tomás Mario Díaz, muerto heroicamente en Africa el día 29 de Marzo del año 1922.

NOMBRAMIENTO

Ha sido nombrado secretario del Ayuntamiento de Fachera, don José Seguí Arques.

DE COCENTAINA

Se ha publicado el programa de festejos que se celebrarán en Cocentaina durante los días del 11 al 15 de los corrientes. Además de la fiesta de Moros y Cristianos, figuran en el programa otros sugestivos festejos.

DE ALICANTE

EN EL TEATRO DE VERANO

Para primeros del próximo mes de Septiembre, tiene anunciado su debut en el teatro de verano, Paco Sanz.

En el salón Cinema continúa bailando la pareja de bailarines italiano y valenciana. Terminarán el próximo miércoles, a las doce de la noche.

ATROPELLO

En el kilómetro 83 de la carretera de Silla a Alicante, una camioneta conducida por José Beneito, atropelló a la anciana de Pedreguer, María Rosa Noguera, causándole tan graves lesiones, que a consecuencia de las mismas falleció poco después de ingresar en el Hospital.

PARTIDO DE FUTBOL

Ayer se jugó un partido de futbol entre el Alicante y el Murcia.

Venció el primero por 4 a 1.

DE ALMANSA

TEATRO DE VERANO

Anteayer sábado, conforme anunciamos, se presentó a este público la compañía de opereta y zarzuela de Vicente Lladró, estrenando la primorosa zarzuela del ilustre maestro Guerrero, «Los gavilanes», que gustó muchísimo.

La compañía es una de las mejores que durante estos últimos tiempos ha desfilado por la localidad, poniéndolo bien de manifiesto en la interpretación de la referida obra, que fué brillantísima del todo, y en la que lucieron sus portentosas galas de artistas del canto, la primera tiple Conchita Michó, tenor Palop, y barítono Lladró. Superior el actor señor Medrano, obteniendo un éxito personalísimo la nunca bien ponderada y gentil tiple cómica Sara Fenor. El resto de los intérpretes bien. Los coros numerosos y afinados, abundando los rostros bonitos de mujer. La orquesta, nutrida y magnífica, sin precedente aquí, a cargo del joven y eminente maestro concertador Amadeo Riera.

DE VILLENA

ASAMBLEA DE ABONADOS DE LA ELECTRA VILLENEÑSE

A las once de la mañana, en el teatro Chapí, se celebró la Asamblea de abonados, tomando asiento en la mesa presidencial los señores siguientes: el presidente don Manuel Caturla, los vocales don José Llobregat, don Luis Rodríguez, don Lorenzo Pérez Román, don José Osa Navarro, don Antonio Navalón, don Florencio Guillén, don José Tomás, don Rafael Rodes y el secretario que actúa don José Valiente, y como delegado de la autoridad el cabo de guardias.

El presidente invita al corresponsal de LAS PROVINCIAS para que tome asiento en la mesa presidencial y pueda mejor cumplir su cometido.

En el teatro habrá algunos 1.000 abonados.

El presidente abre la sesión y ruega al secretario dé lectura al acta de la Asamblea anterior, que es aprobada.

El secretario da cuenta de las gestiones realizadas, que son las siguientes:

Después de la última Asamblea, una noche, a las doce, telefónicamente el alcalde preguntó al Círculo Mercantil si se encontraba algún señor de la comisión de abonados del flúido eléctrico, y tres de los que se encontraban, entre ellos el dicente, se personaron en la alcaldía, comunicándoles el señor alcalde que, encontrándose allí el ingeniero de la Electra, podían cambiar impresiones; y después de larga discusión, los tres señores de la comisión, contestando al señor ingeniero, que les preguntó si no les había convencido, contestaron unánimes que no; entonces les propuso presentara la comisión nuevas peticiones, que él respondía que la Electra bajaría en todos los conceptos; y si les parecía, con ambos propuestas, el alcalde podía dictar el laudo entre ambas partes.

Se dió lectura al pliego de condiciones presentado por la comisión al señor alcalde y al laudo del señor alcalde; preguntan varios señores abonados por el pliego de concesiones de la Electra, que ha servido de base con el presentado por la comisión al alcalde, para dictar el arbitraje, y no le conoce nadie, y se extraña el señor Valiente de cómo habiendo presentado la Electra el pliego de concesiones, que según lo prometido por el señor ingeniero debería tener baja en todas las peticiones, se da el caso de que en algunas no hay y en otras es un céntimo, lo que demuestra que la Eléctra tuvo que conceder medio céntimo en estas y en otras nada, y en algunas otras hay algunos céntimos más de baja.

Don Pedro Menor pide diga la comisión si el laudo del señor alcalde está en relación con los que pagan los pueblos limítrofes, contestándosele que se da caso de que todos los pueblos consultados pagan mucho menos.

También pregunta el señor Menor a la comisión si se comprometió con el señor alcalde para aceptar dicho laudo; el señor Valiente le contestó que sí, pero como los señores de la Electra no han cumplido lo convenido, también la comisión está fuera de compromiso.

El señor Pardo manifiesta que debe rechazarse el laudo del señor alcalde y no pagar las facturas, respaldándolas indicando que no se pagan por no pagar más de lo consumido.

La Asamblea rechaza por unanimidad el laudo del señor alcalde.

Al presidente le parecen todos los acuerdos tomados muy bien, pero hubiera deseado tener el teatro lleno de público, creyendo poco número de asistentes para un asunto tan fundamental como el que se discute.

El señor Llobregat se declara partidario de crear la Asociación de Abonados.

Don Pedro Menor pide a la Asamblea se persone la comisión en el Gobierno civil, exponiendo al señor gobernador el desfavorable laudo dictado por el señor alcalde y las gestiones realizadas, que la Asamblea aplaude, y se acuerda.

El señor García entiende que no se llegará a nada práctico, como no se haga lo siguiente: nombrar una comisión en cada calle de Villena, que se tome el trabajo de recabar de todos los señores abonados la conformidad al ingreso en esta Sociedad, aprobando un Reglamento, con su junta directiva legalmente constituída, para que lleve a cabo la constitución de la Cooperativa Eléctrica.

La Asamblea acoge con aplausos la propuesta y se da comienzo al nombramiento de cada comisión, levantándose la sesión.

DE TERUEL

ESCANDALOS

En Más de las Matas y Alcalá de la Selva, han sido detenidos varios jóvenes por promover escándalos en la vía pública.

DETENCION

Ha sido detenido por la Guardia civil en Monreal, Manuel Benedito Hernández, autor del incendio de varias eras de que dimos cuenta días pasados. Cometió el hecho por venganza.

RIÑA

En las Minas de Ojos Negros riñeron dos trabajadores, resultando uno de ellos con una herida en la cara, producida con una piedra.

ATROPELLO

Esta mañana fué atropellado en Munieza por una bicicleta, José Juan Lou, resultando con la fractura completa de la pierna derecha.

El ciclista fué detenido.

MULTAS

El gobernador ha impuesto una multa de diez pesetas a Federico Pérez, por insolentarse con un agente de la autoridad y a Mariano Bello de 250, por blasfemo.

NUEVA TORMENTA

Ayer descargó sobre ésta otra tormenta, acompañada de fuerte aguacero.

VACANTE

Se halla vacante la plaza de secretario del Ayuntamiento de Bles.

Noticias de Madrid

El Consejo Superior Bancario

En la reunión que el Consejo Superior Bancario celebrará en San Sebastián el día 8 de los corrientes, se tratarán, entre otros asuntos, del cambio internacional y del auxilio que la Banca ha de prestar al Poder público.

El vuelo del "Numancia"

Manifestaciones del comandante Franco

Esta mañana estuvo en la Dirección general de Aeronáutica, con objeto de conferenciar con el coronel Kindelán, el comandante Franco. Allí se encontraban también varios periodistas, ante los cuales el comandante Franco manifestó que se mostraba muy agradecido a la prensa, porque siempre ha sido un estímulo para ellos y le ha servido como colaborador.

La discreción demostrada últimamente es muy de agradecer, ya que se trataba de un vuelo de gran importancia, y por tanto, a nadie tenía que extrañar el que no se hicieran declaraciones ni manifestaciones antes de emprender el vuelo, pues se ignoraba el resultado que éste podría tener.

Respecto del amaraje, ha dicho que las noticias son las que ya conoce el público.

Ha confirmado que el «Numancia» es un avión excesivamente pesado y para lograr la empresa tenía que rendir siempre el máximo. Esto dice el comandante Franco, ya lo pudo advertir antes de emprender el vuelo.

Ha continuado diciendo que después de los esfuerzos realizados para despegar en Cádiz, llegaron hasta el Cabo de Santa María, donde se produjo una avería en los tubos que dan paso a la gasolina de dos motores, funcionando únicamente los otros dos de los cuatro que llevaba el aparato.

En estas condiciones era imposible continuar el vuelo y decidí amarar, ya que teníamos para ellos, y se nos presentaban condiciones excepcionales. Amaramos y una vez reparada la avería de los motores, y cuando íbamos a emprender nuevamente el vuelo, Alda me advirtió que el flotador de cola hacía agua y reconociendo el aparato, pudimos observar que el agua invadía ya el sitio donde guardábamos los planos, documentos, equipajes, etcétera.

Después de este examen, decidimos regresar a Cádiz, pues era imposible continuar el raid. Con los cuatro motores logramos obtener una velocidad por el agua de cinco a seis millas por hora, llegando de esta forma a Huelva.

En esta playa, un carabinero que estaba de servicio fué el primero que tuvo noticias de nuestra llegada y al que di cinco despachos, uno para el Rey, otro para el señor Primo de Rivera, otros para el señor Kindelán, otro para el jefe de Tablada y el último para mi esposa.

Ha continuado diciendo que no intervienen ellos en la fecha que ha de realizarse el raid, pero cree que lo más probable es que se efectúe en el próximo mes de Abril, pues el tiempo en esa época permitirá que se dé al revés de como se pensaba dar ahora.

Cree que será necesaria la reducción del «Numancia», hasta formar un aeroplano de dos motores del tipo Dornies, como el «Plus Ultra».

Ha terminado diciendo que las averías indudablemente se causaron al despegar de Cádiz.

El jefe del Gobierno

Comunican de Vigo que el jefe del Gobierno estuvo en Bayona, marchando después al monte de Santa Tecla.

A las siete y media regresó a Vigo, marchando al Círculo Mercantil, desde cuya terraza presenció el paso de la procesión, incorporándose a ella.

Terminada la procesión fué obsequiado el presidente con un banquete, asistiendo luego a una verbena, que se celebraba en su honor.

Regresó a Mondáriz a las dos de la madrugada.

Para conmemorar el 13 de Septiembre

La Nación continúa publicando los actos que se celebrarán para solemnizar la fecha del 13 de Septiembre.

El día 9 de Septiembre se celebrarán actos en todas las capitales de España, organizados por las Uniones Patrióticas, excepto en San Sebastián, Madrid y Barcelona, que se celebrarán dichos actos los días 12, 13 y 16.

El alcalde de Tortosa ha anunciado que para esa fecha vendrán a Madrid unos mil tortosinos.

En Burgos se celebrará una misa solemne en la Catedral, un banquete de unos mil cubiertos, un mitin y una verbena.

Algabeño se casa

El empresario de la plaza de Toros de Caracas ha contratado al matador de toros Algabeño para cuatro corridas y un beneficio.

El contrato es muy ventajoso para el aludido diestro.

Algabeño embarcará para América en la primera decena del próximo mes de Octubre, después de torear en Vitoria y en San Sebastián.

A su regreso contraerá matrimonio con una joven americana millonaria.

Para el próximo Consejo de Ministros

Los ministros han recibido ya las oportunas citaciones para el próximo Consejo, que se celebrará en la Coruña el próximo día 13.

El ministro de Fomento, conde de Guadalhorce, llevará entre otros expedientes, el del ferrocarril de Villanueva del Fresno y otro proyecto de ferrocarril de León a Benavente.

Los demás ministros llevarán todos los asuntos que tienen pendientes.

Lo que dice el alcalde de Madrid

El alcalde de Madrid, hablando con los periodistas, ha manifestado que hoy había firmado la escritura de aprobación de contrato con la empresa constructora de la Gran Vía, y que dentro de poco comenzarán las obras del tercer trozo.

También ha dicho que continúa imponiendo sanciones a los comerciantes que venden los géneros a mayor precio que el fijado por la Junta de Subsistencias o de mala calidad.

Durante el pasado mes de Julio han sido inutilizados 7.806 kilos de carne de vaca, 15.612 kilos de carne de carnero, 6.808 de ternera, 16.403 de cerdo, 4.615 de embutido, 730 de jamón y 18 de despojos.

También han sido inutilizados 16.931 litros de leche.

Ha terminado diciendo que esta noche salía para el campo, donde se propone pasar una corta temporada.

Llegada a Madrid del oficial Bartus

Ha llegado a Madrid el oficial francés Bartus, con su caballo «Reve», que ha hecho el recorrido Niza-Madrid.

Salieron de aquella población el irlandés Obrein y el capitán inglés Collam.

El irlandés abandonó la ruta al pasar la frontera, siguiendo únicamente el capitán inglés, aunque bastante retrasado.

El oficial Bartus se lamentaba del recibimiento frío que se le ha dispensado en Madrid, donde nadie le esperaba, contrastando esto con el que le hicieron en Barcelona.

Ha manifestado que cada etapa la ha hecho de 80 kilómetros, descansando el tiempo necesario para reparar fuerzas él y su caballo.

Salieron de Niza el día 20 del pasado mes de Junio.

Ha terminado diciendo que ha tenido días de un calor insoportable, y que el premio que se disputaban era uno de 600 libras esterlinas del *Daily News*, de Londres.

Ministerio de Educación, Cultura y Deporte

Contra la blasfemia

Ayer se celebró en los Cuatro Caminos el anunciado mitin para la represión de la blasfemia.

Asistieron al acto el teniente de alcalde interino señorita Quintanilla, los señores Cañada, Rocamonde y otros, que pronunciaron discursos muy elogiados y aplaudidos por el numeroso público que llenaba el local.

El día taurino

EN MADRID

Seis de Albaserrada para Ricardito González, Palmeño y Aldeano, que debuta.

La entrada un lleno. En el palco regio el Príncipe de Asturias.

Primero.—Ricardito González veroniquea movido, saliendo comprometido. En el quite se enmienda y ejecuta media que se ovaciona.

Hace una faena por bajo con pases vistosos y consintiendo mucho, para un pinchazo y media superior. (Ovación y salida al tercio.)

Segundo. — Palmeño veroniquea apretado y oye palmas. Hay un tercio de quites brillantísimo a cargo de los tres espadas. Palmeño brinda al gobernador de Sevilla, que ocupa un barrera del 10, y comienza con un pase natural, que al ligarlo con el de pecho sale perseguido.

Continúa la faena valiente para una estocada atravesada. (Ovación y petición de oreja.)

Tercero.—El debutante Aldeano instrumenta varias verónicas apretadas, que se aplauden.

En quites está muy bravo el de Gandía. Hace una faena breve metido entre pitones, y entrando superiormente agarra una estocada envainada. Se ovaciona la ejecución. Más pases y en el segundo envite entrando irreprochablemente y cruzando a la perfección, deja una estocada grande de la que cae el toro hecho una pelota. Se le ovaciona estruendosamente, pidiendo para él la oreja, que el presidente no quiere conceder. Se obliga al valenciano a dar la vuelta al ruedo y salir a los medios a saludar. Luego se grita al presidente por no conceder la oreja.

Cuarto.—Ricardito González arma un alboroto con una serie de verónicas artísticas y toreras.

Vuelve a hacerse ovacionar en el quite.

Con la muleta hace una superior faena con pases de todas marcas, para varios pinchazos, que deslucen la faena. No obstante, se ovaciona al muchacho.

Quinto.—Palmeño se aprieta toreando de capa y oye palmas. Con la muleta está valiente de verdad.

En uno de los pases es alcanzado y volteado, saliendo con la ropa destrozada.

Vuelve a la carga más valiente, y entrando deprisa deja una estocada, sacando la pechera destrozada. Se ovaciona al de Palma y tiene que dar la vuelta al ruedo. Pasa a la enfermería.

Sexto.—Aldeano lancea parado y artista, siendo ovacionado. En quites se repite la ovación a él y a Ricardito González.

Coge Aldeano los trastos y da varios pases superiores, que se jalean. Un pinchazo superior. (Ovación.) Iguala nuevamente el de Albaserrada y esta vez deja el valenciano media en lo alto de la que sale el toro hecho una pelota, mientras el público ovaciona al gran matador, que ha dejado una excelente impresión en su debut en la plaza grande.

Parte facultativo

Durante la lidia del primer toro ingresó en la enfermería el banderillero Chatillo con una herida en la región glútea izquierda, que interesa la piel, tejido celular y aponeurosis, de pronóstico menos grave.

EN BARCELONA

Novillos de Bueno para Carratalá, Pérez Soto y Litri II.

Carratalá toreó artísticamente a sus dos toros, y con la muleta hizo al primero una faena con pases de todas marcas, que se ovacionaron, para muchos pinchazos, oyendo un aviso, y en su segundo, el que fué condenado al lazo negro, hízole una faena valiente para tumbarlo de una estocada que mató sin puntilla, siendo ovacionado.

Pérez Soto toreó valiente, aunque muy torpe, con capote y muleta, y con el acero estuvo breve. Escuchó muchas palmas.

Litri II fué ovacionado al lancear de capa y muleta con mucho valor. Mató con brevedad, pasando a la enfermería con la fractura del cuarto metacarpiano de la mano izquierda.

Carratalá también pasó a la enfermería al ser cogido aparatosamente en un quite al último toro.

EN SANTANDER

Seis miuras para Marcial, Villalta y Félix Rodríguez.

Asiste la familia Real.

Marcial lancea distanciado a su primero, y tras de una faena inteligente y reposada, lo mató de una tendida, escuchando palmas.

En su segundo lo toreó muy bien de capa, poniéndole un par de banderillas y haciéndole una faena vistosa.

Matólo de dos pinchazos, una estocada y descabello. Fué aplaudido.

Villalta estuvo flojo con el capote e inseguro con la muleta en sus dos toros. Con el estoque aceptable.

Félix Rodríguez toreó bien de capa a su primero, y tras una faena valiente lo despachó de una estocada contraria, habiendo ovación y petición de oreja.

En su segundo estuvo superior toreando de capa y enorme con la muleta, haciendo una faenaza grande. Mató de una gran estocada, cortando las dos orejas y el rabo y recibiendo un regalo del Monarca, a quien brindó la muerte.

EN LA CORUÑA

Seis de Trespalacios para Chicuelo, Márquez y Armillita.

Chicuelo no hizo nada de particular en sus dos toros, sino limitarse a salir del paso. Matando, mal.

Márquez muy bien en su primero, siendo aplaudido, y colosal en su segundo, del que cortó la oreja y el rabo. Banderilleó a ambos, escuchando grandes aplausos.

Armillita muy bien con el capote, mal con la muleta y regular con el pincho.

La corrida resultó aburridísima.

EN CARTAGENA

Ocho de Trespalacios, dos para Cañero y seis para Valencia II, Algabeño y Mariano Rodríguez.

Cañero, que montaba una jaca de Algabeño, al salir la res ésta le cortó el viaje, corneando a la jaca y derribándola. Pasó Cañero a la enfermería con varias contusiones.

El toro acometió de nuevo a la jaca, matándola.

Quedó interrumpida la lidia, y el presidente ordenó fuese retirado el toro al corral, pero ante la protesta del público, se acordó que los dos toros de Cañero fueran estoqueados por Valencia y Algabeño.

Valencia tuvo una buena tarde toreando de capa, muleta y matando. Cortó la oreja del segundo, siendo ovacionado calurosamente en los otros dos.

Algabeño también estuvo superior en sus tres toros, cortando la oreja y el rabo del primero y siendo ovacionado en los otros dos.

Banderilleó superiormente a dos toros, escuchando ovaciones.

Mariano Rodríguez colosal con el capote, regular con la muleta y mal matando.

Sufrió en el último toro un palotazo sin importancia.

Antes de terminar la corrida, Algabeño y Valencia, previo permiso presidencial, salieron para Vitoria, donde toreaban al día siguiente.

EN VITORIA

Toros de Parladé.

Primero.—Valencia II veroniquea vulgar. Hay buenos quites de Valencia y Félix Rodríguez. Valencia hace una faena sosa, para dos pinchazos regulares, media delantera desprendida. (Pitos.)

Segundo.—Algabeño lancea superior. Los tres matadores se lucen en quites. Algabeño pone un buen par, luego medio. Hace una faena valiente, para un volapié superior. (Ovación, oreja y vuelta.)

Tercero.—Félix lancea por bajo. Faena habilidosa. El toro mansurronea. Con el brazo suelto deja una estocada corta pasada.

Cuarto.—Valencia intenta veroniquear sin conseguirlo. Hace una faena mala; entrando recto, deja una estocada que mata. (Pitos.)

Quinto. — Algabeño veroniquea voluntarioso. Brinda desde el centro. Muletea valiente. Luego retira los peones y deja refrescar al bicho en tablas. Hace una faena derrochando valentía. (Palmas.) Entra muy bien sin poder pasar del pitón. Un pinchazo arriba, otro igual. Otro pinchazo quedándose en la cara. Descabella al primer intento.

Sexto.—Félix trata de recogerlo inútilmente. Muletea con gran trabajo por la mansedumbre del toro. Un pinchazo, otro y descabella.

Los toros han sido sencillamente infames.

EN CORUÑA

Toros de García, antes de Alea. Al salir la cuadrilla es ovacionada, principalmente Gitanillo.

Primero.—Cagancho veroniquea superior. Da nueve lances escalofriantes. Gitanillo es aplaudido en un quite.

Cagancho comienza la faena en medio de un gran silencio. Pases de pecho regulares y un superior. Sufre un desarme. Sigue pasando por altos y molinetes. (Ovación.) Media contraria, media caída, otra media contraria. Descabella a pulso. (Ovación y oreja.)

Segundo.—Sigue la ovación a Cagancho. Gitanillo veroniquea superiormente. (Ovación.)

Hacen buenos quites Cagancho y Barrera.

Gitanillo comienza con varios naturales. Al dar otro, le derriba el toro. Un peón se agarra a las astas y le quita el toro.

Gitanillo descalzo sigue la faena. Pincha tres veces. Media superior. (Ovación y oreja.) Durante diez minutos se ovaciona a Gitanillo. Se le otorgan las dos orejas y el rabo.

Tercero. — Barrera veroniquea bien. Gitanillo sale de la enfermería en medio de una gran ovación.

Barrera, solo en la plaza, hace una faena enorme, aunque el bicho se queda. Dos pinchazos y un metisaca. (Ovación y petición.)

Cuarto.—Cagancho no consigue lancear. Se aplaude un quite magnífico de Barrera.

Cagancho, sin aliñar siquiera, deja media trasera que basta. (Pita horrible.)

Quinto.—Gitanillo veroniquea sosamente. Da pases naturales y ayudados. Entrando bien, dos pinchazos, media caída y dos descabellos.

Sexto.—Barrera se luce con la capa. Barrera da tres molinetes, varios naturales y de rodillas. (Ovación.) Un pinchazo y descabella. (Ovación.)

Parte facultativo

En los primeros momentos se dijo que Gitanillo tiene un puntazo en la cara anterior del muslo izquierdo, leve, a pesar de lo cual tendrá que guardar cama varios días.

El picador de Cagancho, Catalino, se lesionó una mano.

EN AYELO DE MALFERIT

Lidiáronse novillos de Ceballos, que resultaron bravos y manejables.

Niño de Utiel, que actuaba como único matador, alcanzó un gran éxito toreando y matando, cortando orejas y siendo sacado a hombros al terminar entre grandes ovaciones.

EN BAYONA

Ganado de Clairac, bronco y difícil.

Pablo Lalanda y Martín Agüero, regulares.

Posada, superior en todo, cortando una oreja.

EN MALAGA

Antes de la corrida se creó un conflicto, por exigir Carnicerito y Armillita el pago de dos novilladas atrasadas. Después de varias conferencias, intervino la autoridad, solucionándose el conflicto, firmando un documento provisional.

La entrada, mala.

Carnicerito estuvo muy valiente en sus dos toros, siendo aplaudido.

Armillita, mal en ambos.

Torerito, bien toreando de capa, inseguro con la muleta y acertado matando.

Fué ovacionado.

EN SAN SEBASTIAN

Los hijos de Bienvenida mataron seis becerros, escuchando ovaciones constantemente y cortando orejas en casi todos los toros.

Los muchachos han gustado mucho alcanzando un éxito grande.

EN SEVILLA

Festival a beneficio de la Asociación de Ferroviarios andaluces.

Leonardo Pérez, regular con capote y muleta y mal pinchando.

Rondeño, Revertito, Sánchez Peralta, Manuel Quintero, Francisco Reina y Sotito despacharon como pudieron seis utreros de la ganadería de Juan Belmonte, sobresaliendo Manuel Montero que ganó la oreja de plata ofrecida al triunfador.

EL ALMAGRO

Novillos de Eizaguirre, bravos.

Carrascosa, bien y superior.

Serranito, superior en ambos, cortando orejas y siendo sacado a hombros.

EN CEUTA

Inauguración plaza. Reses de Padilla, cumplieron.

Saleri II, bien toreando y banderilleando. Matando, regular.

Zurito, colosal en todo, cortando las orejas de sus enemigos.

Mendoza, regular en uno y bien en otro, del que cortó la oreja.

EN ESTELLA

Novillos de Arribas, mansos.

Pantoja y Paco Céster, cumplieron, siendo aplaudido.

EN BARACALDO

Novillos de Rubio, buenos.

Enrique Bartolomé y Jaime Noaín, estuvieron activos y trabajadores, cosechando grandes aplausos.

De Barcelona

Muertos por un tren

El sábado, a las doce y media de la noche, un automóvil, en el que viajaban el corredor de Bolsa, señor Gras, con su esposa y una hija, fué alcanzado por un tren en el paso a nivel de Castelldefel.

Iban a una finca, en la que pasaban el verano.

Los tres resultaron muertos.

Inauguración de un grupo escolar

En Caldetas se verificó la inauguración de un grupo escolar, a cuyo acto asistieron el capitán general, el gobernador civil, el alcalde y el vicerrector de la Universidad.

Pronunciaron discursos el cura párroco, el vicerrector y el capitán general.

El cura se lamentó de que la enseñanza religiosa haya quedado relegada al olvido en las reformas realizadas y el vicerrector replicó que desde el advenimiento del nuevo régimen fué preocupación del Gobierno el desarrollo de los lemas Dios, Patria y Monarquía, no abandonando la Religión, pero no menospreciando los otros dos lemas con el fin de hacer Patria.

El capitán general pronunció un discurso de tonos patrióticos, terminando el acto con vivas al Rey, a la Patria y al marqués de Estella.

Mañana marchará el capitán general a Bills dels Taps, para asistir a la bendición de la bandera de los Somatenes.

Por la tarde asistirá a la inauguración del monumento al aviador Durán.

Nuevos edificios militares

En Capitanía general han sido firmadas esta mañana las escrituras de adquisición de un terreno en Hospitalet para levantar un cuartel de Ingenieros, y otros en Sarriá, para cuartel de la brigada de Infantería.

El coste del primero es de pesetas 1.250.000 pesetas, y el del segundo, 1.000.000 de pesetas.

El primero de dichos terrenos es propiedad de don José María Rusiñol y el otro de don Joaquín Carrera.

Los señores Carrera y Rusiñol han hecho donación al general Barrera de 15.000 y 25.000 pesetas, respectivamente, para la Residencia de viudas y huérfanos de militares.

Denuncia

En virtud de denuncia presentada por Calixto Gil ha sido detenido Juan Vila, acusado de ejercer el curanderismo, asegurando que poseía un medicamento para curar el cáncer.

Por este procedimiento le timó 150 pesetas.

El director de Aduanas

Procedente de Madrid ha llegado esta mañana el director general de Aduanas, don Pablo Verdaguer, acompañado del secretario don Julio de la Peña.

El director de Aduanas se hospeda en el hotel Colón.

El señor Verdaguer y el señor de la Peña han estado hoy en la Aduana, visitando al administrador don Carlos Giner.

Partido de futbol

Ayer tarde se jugó un partido entre el Real Club Deportivo Español y el Club Deportivo Europa.

Venció el primero por tres gols a dos.

Arrollado por el tren

En la Avenida de Gracia un tren arrolló al herrador Antonio Iñigo, del regimiento de Montesa, dejándolo grave.

Notas de futbol

Ayer en los cafés y bars de Barcelona se fueron dando las noticias que se recibían del partido celebrado en Buenas Aires entre el Barcelona F. C. y una selección argentina.

Al conocerse el resultado de un empate a cero los aficionados experimentaron una gran satisfacción, confiando en que en sucesivos partidos el Barcelona conseguirá rehabilitarse.

El problema del hielo

El presidente de la Unión Gremial, acompañado de varios presidentes de gremios a quienes afecta la escasez de hielo que se siente en Barcelona, visitaron al secretario interino de la Junta provincial de Abastos para hacerle presente los perjuicios que viene irrogando dicha escasez, y rogar la adopción de medidas conducentes al más rápido arreglo del problema.

El aceite de oliva

En el Gobierno civil se ha facilitado una nota en la que se dice que teniendo en cuenta que el aceite de oliva que necesita el consumidor debe adquirirlo de los almacenistas y detallistas, los cuales tienen aún existencias, que deben haber adquirido con anterioridad a la reciente elevación de precios al por mayor.

La Junta ha dispuesto no autorizar hasta nueva orden ningún aumento de precio al detall y castigar con la máxima severidad cuantas infracciones se comprueben.

Un banquete al doctor Estadella

Esta noche se ha celebrado un banquete ofrecido por las clases médicas al doctor de Lérida, señor Estadella, con motivo de haberle sido conferido el título de maestro en «gay saber» en los últimos Juegos Florales.

Concurrieron al banquete representantes de todos los médicos de las cuatro provincias catalanas.

Al terminar brindaron el presidente del Colegio Médico de Barcelona, el de Gerona y representantes de los Colegios de Lérida y Tarragona, enalteciendo la personalidad del doctor Estadella.

Este contestó con un elocuente discurso, declinando todo el obsequio en las clases médicas, que son las que por su profesión están mejor situadas para producir obras de arte, pues en su constante relación con los hombres le ponen en situación de conocer los diferentes estados del espíritu humano.

Dijo que si los médicos supiesen estructurar con arte los estados del espíritu de los hombres, acaso se podrían evitar, o por lo menos atenuar, los grandes males que producen el azote de la humanidad, como son el cáncer y la tisis.

Todos los oradores fueron muy aplaudidos.

Al terminar el banquete se ofreció al doctor Estadella una artística placa de plata, costeada por suscripción, en la que consta su nombramiento de maestro en «gay saber».

También se le entregó el emblema de dicho título, o sea una cigarra en oro.

Para asistir a la fiesta mayor

Mañana el capitán general, el gobernador civil y el presidente de la Diputación provincial marcharán al pueblo de Pigues de Riell, donde se celebra la fiesta mayor.

Hasta nueva orden

La Delegación regional del Trabajo ha suspendido hasta nueva orden la elección de vocales del Comité paritario de operadores de cine, convocadas por edicto de 31 de Julio último.

Vigilancia de la exportación

El Sindicato de Exportadores de Vinos de Villafranca, ha remitido al jefe del Gobierno el siguiente telegrama:

«El sindicato de Exportadores de Vinos de Vilafranca Panadés, y entidades afines Cataluña, que tienen en estudio unas bases para reglamentar y dignificar la exportación de vinos para luego someterlas a entidades afines resto España, antes presentarlas al Gobierno S. M. celebra coincidir con el criterio inspira real orden de esa Presidencia creando Comité Permanente de Vigilancia de la Exportación. Ante complexidad problema por lo que a vinos se refiere se permite solicitar de V. E. que antes redacción definitiva reglamento se abra una información o se oiga entidades interesadas legalmente constituídas, conocedoras prácticamente modalidades comercio exportador creado al amparo leyes actuales, para que el nuevo organismo dé el resultado que Gobierno, productores y comercio tienen derecho a esperar. Salúdale respetuosamente, — *Ventosa Roig.*»

Intoxicación

En el dispensario ha sido asistido Juan Ruiz Landere, por presentar síntomas de asfixia a causa de haber ingerido alimentos en malas condiciones.

Detención

Ha sido detenido por la policía, Francisco Pons, en el momento en que iba a sacar un pasaporte por estar reclamado por el juzgado del Sur, por delito de lesiones.

En libertad

Han sido puestos en libertad, Juan Andrés Pastor y Jaime Burgal, detenidos con motivo del último complot.

Un monumento a Durán

Mañana por la tarde se inaugurará el monumento erigido al infortunado tripulante del «Plus Ultra», Juan Manuel Durán.

Asistirán al acto las autoridades, representaciones del ejército y durante el acto evolucionaron varios aviones de la Aeronáutica Naval.

El monumento está emplazado en el parque de Montjuich, frente al Mediterráneo, en forma que desde el mar podrá verse el busto del héroe aviador.

Esta mañana ha vistado al alcalde como presidente de la junta pro monumento al aviador Durán, el comandante de Marina, para cambiar impresiones sobre la inauguración de dicho monumento.

El alcalde ha recibido numerosos telegramas y cartas de ilustres personalidades de Madrid, adhiriéndose al homenaje.

Fallecimiento

En el Hospital Clínico ha fallecido Mariano Cardelo, a causa de las heridas que se infirió trabajando en una mina de Bell Mund.

De provincias

PRUEBAS MARITIMAS

Santander.—Se ha corrido la primera prueba organizada por el Real Club Marítimo, tomando parte yatchs de San Sebastián, Bilbao y Santander.

El Rey y la duquesa de Santoña ocuparon el «Hispania 4», la Reina y el duque de Lesera el «Cantabria» y el Infante don Jaime y la duquesa de la Victoria el «Toribio».

Los comienzos se hicieron un poco difíciles, por la falta de viento.

El Rey hizo una gran regata; con extraordinaria maestría logró desbordar a los yatchs grandes, colándose en cabeza, donde se mantuvo hasta el final del recorrido.

Balandros de diez metros en recorrido de 10 millas: primero, «Tonino»; segundo, «Zogalda».

Balandros de ocho metros, igual recorrido: primero, «Hispania»; segundo, «Toribio»; tercero, «Sixta»; cuarto, «Neva».

En esta serie se retiró el yatch «Silda».

Balandros de seis metros: primero, «Lau»; segundo, «Mar sol»; tercero, «Chova»; cuarto, «Cisco».

Serie de 850 metros: Primero, «Neni».

Las regatas han sido interesantísimos, por destacar su pericia la tripulación, para suplir la falta de viento.

EL SEGUNDO DIA DE FIESTAS

Vitoria.—El segundo día de fiestas se han celebrado las funciones religiosas, que han estado animadísimas.

El Orfeón donostiarra fué recibido por el Ayuntamiento, dirigiéndose a la Casa Consistorial, donde el alcalde dió la bienvenida a los orfeonistas, en nombre de la ciudad.

A las once y media dió un concierto en el teatro del Príncipe, ejecutando un selecto programa, siendo ovacionados.

FUNCION RELIGIOSA

Coruña.—En la iglesia parroquial de San Jorge se ha celebrado la función religiosa, oficiando de pontifical el Arzobispo de Santiago.

El panegírico estuvo a cargo del canónigo de la Catedral de Vitoria, señor Pinduil.

Terminada la función religiosa, el Ayuntamiento obsequió con un almuerzo al Padre Zacarías.

Aprovechando la festividad, las damas de la Cruz Roja organizaron la Fiesta de la Flor, haciendo cuantiosas recaudaciones.

Esta noche se celebrará una verbena.

DETENCION DE UN PISTOLERO

La Línea. — Dicen de Gibraltar que el cónsul de España en aquella plaza, Luciano López Ferrer, recibió un anónimo pidiéndole dinero con amenazas.

Denunció el hecho a la Policía, y ésta se personó en el lugar donde el dinero debía entregarse, deteniendo a un individuo sospechoso, que no tenía autorización para permanecer en Gibraltar.

Dijo llamarse Progreso Roldán y venía procedente de Tánger, donde estaba huido.

Reconocido por la Policía española, se comprobó que se trata de una pistolero complicado en los pasados atentados de Barcelona.

Después de juzgarlo en Gibraltar por permanecer allí sin autorización, se procederá a la extradición.

PARTIDO DE POLO

Santander.—En el campo de la Magdalena se ha celebrado el partido de polo para disputarse la copa del Príncipe de Asturias.

Ganó el equipo morado, del que formaba parte el Rey.

TIRADORES ESPAÑOLES

San Sebastián.—En el Palacio de la Diputación se ha celebrado el reparto de premios del Tiro Nacional.

Hablaron el general Muslera y López Pozas, los cuales elogiaron a los tiradores españoles en la Olimpiada de Amsterdam.

En el Gran Casino se celebró un banquete, asistiendo las autoridades y los citados tiradores.

EXPLOSION DE MOTORES

Cádiz. — El pailebot portugués «María Antonieta», que procedía de Casablanca con cargo general, le explotaron los motores, por haberse derramado la gasolina de varios bidones.

El maquinista y un marinero sufrieron gravísimas heridas.

EXTRANJERO

EL MENSAJE DEL PAPA AL GOBIERNO CHINO

Roma.—Ha causado sensación el Mensaje del Papa al Gobierno chino, reconociéndolo.

Se comenta que la Santa Sede haya tomado la iniciativa de reconocer al Gobierno nacionalista.

Dicho Gobierno ha solicitado estos últimos días su reconocimiento por las Potencias europeas.

PIDIENDO UN PUESTO PARA ESPAÑA

Ginebra. — Francia, Alemania e Inglaterra han dirigido un documento a la Sociedad de Naciones pidiendo que la Asamblea de Septiembre conceda un puesto con carácter semipermanente en el Consejo de España.

EL ESFUERZO NAVAL ESPAÑOL

París.—*Le Matin*, ocupándose del esfuerzo naval español, dice que las tripulaciones están bien entrenadas y la aviación naval ha demostrado que pasó del aprendizaje.

La escuela naval, inspirada en el modelo francés, ha proporcionado cuadros de estudio según los métodos modernos, y no será exagerado deducir que en lo sucesivo habrá que contar con la flota española, fuerza muy capaz, llegado el caso, de alterar los tradicionales equilibrios.

EL «BREMEN»

Quebec.—El «Bremen» llegó anoche, a bordo de un barco costera.

Será expuesto en Quebec, después de reparado.

Antes será expuesto en Nueva York y después será transportado a Alemania.

FALLECIMIENTO

Río Janeiro.—Se anuncia el fallecimiento del ex vicepresidente de la República, Paiva.

BRATIANO A PARIS

Bucarest. — Bratiano salió ayer para París.

LOS AVIADORES POLACOS SUFREN UN ACCIDENTE

Oporto.—A consecuencia de romperse el tubo de engrase, los aviadores polacos se vieron obligados a descender el sábado, cuando regresaban a Europa, después de renunciar a la travesía del Atlántico.

Al chocar el aparato con el agua rompieron las alas y los aviadores estuvieron nadando hasta que los recogió el vapor «Samos».

Al subir a bordo Kubala, uno de los aviadores, cayóse sobre la cubierta, lesionándose el antebrazo derecho.

—

Lisboa.—Los aviadores polacos han dicho que al darse cuenta del funcionamiento irregular del tubo de alimentación de aceite, habían efectuado ya un largo recorrido sobre el Atlántico en dirección a Nueva York.

Ante la imposibilidad de reparar la avería en pleno vuelo, considerándolo una temeridad inútil, así como seguir la ruta, decidieron virar después de volar varias horas en condiciones peligrosísimas. Vieron al paquebot alemán «Samos», cuando ya los motores cesaban de funcionar.

El amaraje fué peligrosísimo.

El aparato rapotó al chocar contra las olas, lanzando los aviadores al mar, viéndose éstos obligados a nadar en dirección a la canoa que habían botado del barco alemán, para acudir en socorro de los aviadores.

La lesión que sufre el teniente Kubala se la produjo en una caída por a.emán, con un trozo de vidrio.

Los médicos del Hospital portugués han dado al aviador unos puntos de sutura en el antebrazo derecho, no ofreciendo la lesión gravedad alguna.

Los aviadores aguardan instrucciones de su Gobierno.

SE HUNDE UN SUBMARINO CON TODA LA TRIPULACION

Roma.—Esta mañana, a siete millas al Oeste de la isla Vieni, el submarino costero «S-14», durante la celebración de unos ejercicios de ataque, salió súbitamente a la superficie delante de la proa del destroyer «Missori», el cual le dió un violento espolonazo, hundiéndolo.

La posición del submarino no ha podido ser reconocida con exactitud, pero un aeroplano le ha visto en un sitio próximo al fondeadero del acorazado «Brindisi».

El almirante Foshili, que se encuentra a bordo de dicho acorazado, ha asumido la dirección de los trabajos de salvamento del submarino, trabajos que no son favorables por el estado del mar.

Los buzos tratan de avituallar a los tripulantes del submarino.

El barco hundido está en comunicación acústica con el exterior.

Parece que se halla a cuarenta metros de profundidad.

EL TRIBUNAL DE JUSTICIA INTERNACIONAL

Ginebra.—La Sociedad de Naciones tiene que elegir un puesto de juez del Tribunal Permanente de Justicia Internacional.

Se presentan veintitrés candidatos, siendo el favorito el ex secretario del Estado americano, Hughes, al cual han propuesto veintiseis asociaciones internacionales.

PROCESO CONTRA LOS DE LA «MAFFIA»

Roma.—Dentro de pocos días comenzará ante el Tribunal Supremo la vista del proceso instruído contra 130 afiliados de la «Maffia», que durante largo tiempo tuvieron aterrorizada a la población de Cecilia.

Las penas que se impondrán a los procesados son esperadas con verdadera ansiedad.

UN PROYECTO DE CALLES

Londres.—La prensa norteamericana dice que Calles prepara un importante proyecto, facilitando el establecimiento en el país de ciudadanos extranjeros.

El proyecto pasará a estudio de todos los ministros y de la comisión especial de jurisconsultos.

JUGADOR DENUNCIADO

Río Janeiro.—Ha sido denunciado el jugador de tennis español Manuel Alonso, por haber jugado contra otro profesional.

La Asociación de Tennis ha admitido la denuncia.

N. de la R.—La anterior noticia la transmtiimos lo mismo que se ha recibido.

ELECCIONES PRESIDENCIALES

Panamá.—En las elecciones presidenciales verificadas ayer, fué elegido Florencio Arosamena.

Las elecciones transcurrieron sin que se registrara incidente alguno.

LO QUE ES EL PACTO KELLOGG PARA LOS SOVIETS

Moscú.—Chicherín ha manifestado acerca del pacto Kellogg, que está inspirado en el deseo de emplear un nuevo método para lograr el aislamiento de la Rusia soviética y preparar una nueva ofensiva contra los soviets.

A pesar de todo, los soviets están dispuestos a tomar parte en las negociaciones, incluso hasta a firmar el pacto.

SE ESPERA A COURTNEY

Nueva York.—A las cinco y media de la tarde se espera en este puerto la llegada del paquebot denominado «Minnewaska», que trae a su bordo al aviador Courtney y compañeros de vuelo.

Ultima hora

El Comité interventor, entra en acción

Nota oficiosa

Esta madrugada han facilitado la siguiente nota oficiosa del Ministerio de Hacienda en el Gabinete de Censura:

«El Comité interventor del cambio, creado por real decreto de 25 de Junio, cumpliendo su misión de combatir la especulación internacional que se venía realizando con la peseta, y asegurar para nuestra unidad monetaria el valor que le corresponde, teniendo en cuenta la situación de la Hacienda pública, las reservas de oro del Banco de emisión y el constante mejoramiento del balance de pagos, está procediendo a la organización de todos los recursos que son corrientes para la eficacia de esta clase de intervenciones, y en uso de las facultades que le fueron atribuídas por el citado real decreto, ha conseguido que a su órgano ejecutor, el Banco de España, le sean abiertas por las entidades bancarias más fuertes de Londres y Nueva York, importantísimos créditos en libras esterlinas y dólares con el fin de facilitar la regulación de su cambio.

El Sindicato formado en Londres para la apertura de dicho crédito y cooperación lo dirige el Midland Bank y participan en él el Barclay's Bank, el Lloyd's Bank, el Westeminster Bank, el Lazard Brothers y Compañía, el Hambros Bank, el Martin's Bank, el Morgan Grenfell y Compañía, el Anglo South American Bank y el Banco de Bilbao en Londres.

El Sindicato de Nueva York, organizado por el Banco J. P. Morgan y Compañía, incluye a las entidades bancarias más importantes de los Estados Unidos.

El Comité ha buscado el apoyo de estos poderosos elementos bancarios —la mayoría de los cuales colaboró en análoga forma en la regulación monetaria de Inglaterra, Francia, Alemania, Italia y Bélgica — para asegurar la intervención más efectiva posible en los mercados financieros y dominar la cotización de la peseta.»

CRONICA DE SUCESOS

UN NIÑO DE DIEZ Y NUEVE MESES, AHOGADO

Jugando por frente a su domicilio, camino de la Malvarrosa, el niño de diez y nueve meses, Federico Belenguer Suay, tuvo la desgracia de caerse en una pequeña acequia que por allí circulaba.

Al apercibirse sus familiares, fué extraída la infeliz criatura y conducido a la casa de Socorro del Puerto, el facultativo de guardia no pudo hacer otra cosa que certificar la defunción del desgraciado pequeño.

El juzgado municipal del Grao instruyó diligencias.

ACCIDENTE DEL TRABAJO

El cochero de la Sociedad de Pompas Fúnebres establecida en la calle de Jesús, número 68, Mateo Alfonso Catalá, de 54 años, domiciliado en la calle Continuación de Cuenca, letras F C, cayóse de una carroza, produciéndose contusión con fractura de la cuarta, quinta y sexta costilla del lado derecho.

Después de curado y calificado de grave su estado, ingresó en el Hospital.

AL VOLCAR UNA CARROZA, RESULTA GRAVEMENTE HERIDO UN ANCIANO

Luciano Fabra Jiménez, de 68 años, vecino de Campanar, se dirigía a la Feria para presenciar la Batalla de Flores.

Al llegar por frente a la Fábrica de Tabacos, a la carroza número 19, que salía de la fábrica de lanas del señor Marín, se le espantaron los caballos, debido al ruido que producía el motor de un automóvil, y por más esfuerzos que hizo el soldado que montaba el tiro, no pudo evitar que la carroza volcara, pillando debajo a Lucio Fabra.

Conducido al Hospital, se le apreció la fractura del fémur derecho por su tercio inferior, una herida contusa de tres centímetros de extensión en la región glútea, que interesa piel y tejido celular y otra de igual dimensiones en el muslo derecho.

Pronóstico grave.

Ministerio de Educación, Cultura y Deporte

VIDA DEPORTIVA

La jira del Barcelona por tierras americanas

Más detalles del primer partido.--En el segundo empataron a cero

LO QUE FUE EL PRIMER PARTIDO

Buenos Aires.—Esta tarde, en el campo del Barracas, ha efectuado su debut el F. C. Barcelona, contra la selección argentina.

El encuentro era esperado con extraordinario interés, calculándose en 30.000 personas las que han acudido a presenciarlo.

A la salida los equipos han sido objeto de grandes ovaciones, así como el árbitro señor Villalta, que ha dirigido el encuentro con gran competencia e imparcialidad, no siendo protestada casi ninguna de sus decisiones, ni por los jugadores ni por el público.

Los equipos se alinearon por el orden siguiente:

Barcelona: Platko, Walter, Mas, Martí, Roig (sustituído en la segunda parte por Castillo), Carulla, Piera, Regueiro, Samitier, Arocha y Garmendía.

Selección argentina: Bosio, Cherro, Paternoster, Evaristo, Flaitasselich, Suárez, Sandoval, Arrillaga, Tarascone, Cherro y Orsi.

Después de los saludos de ritual entre los capitanes de ambos equipos, iniciose el juego en medio de una gran expectación.

Al principio fué más favorable a los barcelonistas, viéndose claramente que los argentinos, en vez de lanzarse a fondo, preferían estudiar el juego de sus contrarios. Con todo y ser el dominio ligeramente favorable para los españoles, se observa falta de compenetración en sus líneas, particularmente en el servicio de los medios a los delanteros, quienes por este motivo pierden muchas ocasiones para escapar. Solo de vez en cuando algún intento aislado y personalísimo, destacándose en esta labor Samitier y Piera.

A los 25 minutos, el Barcelona logra su único gol por mediación de Samitier, al rematar una pelota sacada muy floja por el portero argentino, deteniendo un chut de Arocha. El gol ha sido muy aplaudido, pero tiene la virtud de excitar a los argentinos, quienes desde este momento atacan furiosamente y obligan al portero barcelonista a entrar en juego repetidamente.

Los ataques argentinos se pierden por falta de decisión en el chut, siendo Orsi quien mayormente se destaca en su labor. Este extremo izquierda inicia escapadas formidables, obligando a un extraordinario esfuerzo del medio español, quien se ve imposibilitado de anular su juego. Platko se hace ovacionar al detener un zambombazo de Tarascone, seguido a poco de otro gran remate de Cherro, que da en el poste.

El público anima constantemente a los argentinos, quienes en los últimos diez minutos del primer tiempo han ejercido un dominio real y superando constantemente el juego de los medios contrarios. A punto ya de terminar el primer tiempo, Orsi, burlando la defensa barcelonista, lanza un chut colocadísimo, que es el gol del empate. El entusaismo de los espectadores argentinos es grande.

Con el resultado de empate a un gol, se llega al descanso.

El público comenta acaloradamente las incidencias de las jugadas. Había empezado el Barcelona dominando claramente, pero a medida que ha transcurrido el tiempo, el dominio ha pasado a ser de los argentinos, pareciendo dar muestras algunos de los equipiers españoles de un gran cansancio.

Al reanudarse el encuentro se observa que en el Barcelona Roig ha sido sustituído por Castillo y que los argentinos imponen el juego a un tren fantástico, que apenas si pueden seguir los barcelonistas. Se observa alguna importante laguna entre los equipiers barcelonistas, y el público expresa su desencanto animando continuamente a los argentinos. Sin embargo, en un gran esfuerzo, el ataque barcelonés logra imponerse de nuevo, y durante unos minutos se juega en terreno argentino, luciéndose los backs y particularmente los medios. El portero Bosio tiene que detener algunos chuts, pero que llegan con poca fuerza.

El tren excesivamente fuerte a que es llevado el juego, hace decaer a algunos jugadores del Barcelona, y los argentinos vuelven a imponerse categóricamente. A los treinta minutos Orsi marca el segundo gol, seguido del tercero, por obra de Tarascone, ocho minutos después.

En esta última parte, el juego ha sido netamente favorable a los vencedores, algunos de cuyos jugadores han sido paseados triunfalmente por los espectadores. La victoria sobre el Barcelona ha causado gran sensación.

(De *La Vanguardia.*)

UN ACCIDENTE Y UNA INTERRUPCION DURANTE EL PARTIDO.—SE HAN RECAUDADO 65.000 PESOS

Un incidente lamentable se ha producido durante el encuentro. Un tablón de las populares, impotente para sostener al público que sobre él se hallaba situado, ha cedido, registrándose diez y nueve contusos y promoviéndose regular confusión.

Además, un avión que ha evolucionado durante el desarrollo del encuentro, ha motivado la suspensión de éste por unos momentos, al dejar caer cigarrillos de reclamo que el público se ha apresurado a recoger.

La recaudación del encuentro se calcula en unos 65.000 pesos.

Segundo partido

CATALANES Y ARGENTINOS EMPATARON A CERO, HABIENO MERECIDO GANAR EL BARCELONA

Buenos Aires.—Con gran concurrencia jugóse ayer tarde en el Stadio del River Plate, el segundo partido concertado entre la Asociación Argentina y el campeón de España.

Jugóse con balón grande, impuesto por el Barcelona, puesto que el primer día se utilizó balón pequeño argentino.

Los equipos variaron en sus formaciones, presentándose así:

Asociación Argentina: Bossio, Cherro, Paternoster, Evaristo, Fleita, Suárez, Sandoval, Arrillaga, Ferreyra, Cherro y Onzari.

El Barcelona presentó a Platko, Walter, Más, Martí, Castillo, Carulla, Piera, Sastre, Samitier, Echeveste y Parera.

El partido jugóse desde los primeros momentos a gran tren, estableciéndose durísima competencia.

El mejor juego correspondía a los catalanes, que, gracias a la gran labor de sus defensas, hizo inexpugnable su meta, pudiendo dedicarse el ataque a su labor con toda fuerza.

Piera y Samitier, especialmente, maravillaron con sus estupendas jugadas, produciendo constantes inquietudes en el arco argentino y obligando a que su trío defensivo se empleara con la mayor energía. También los dos guardametas luciéronse, deteniendo difíciles balones.

Pero el gran juego desarrollado por las dos delanteras, y especialmente la barcelonesa, el partido terminó con empate a cero tantos.

El juego del Barcelona fué una cosa magnífica, ya que la labor de la línea media estuvo muy mejorada, pudiendo coordinarse mejor el juego del ataque.

Merecieron los catalanes el triunfo, y así lo reconoció el público con sus aplausos, puesto que sus avances y remates a gol fueron de mayor peligro que no los de los platenses. Samitier y Piera, sobre todos, efectuaron una labor inmensa, fijando la atención de todo el público en sus grandes jugadas.

El equipo argentino, que por su potencia puede conceptuarse superior al que jugó la final en Amsterdam, tuvo también una buena situación, dándose por ello lugar a un gran match. Su delantera, más sujeta por los medios catalanes, no pudieron mostrar la potencia rematadora del primer día.

Arbitró con gran acierto e imparcialidad, el árbitro olímpico argentino, Martínez.

Se esperan con gran interés los próximos partidos que el Barcelona ha de jugar en tierras americanas.

Los expedicionarios están siendo agasajadísimos y reciben constantemente ofertas para partidos.

—

En vista del éxito de las dos actuaciones del Barcelona, se ha concertado un tercer match, al que ha prometido asistir el presidente de la República Argentina.

FUTBOL

Los partidos de verano

Campo de Mestalla

VALENCIA (MIXTO), 4; GIMNASTICO (RESERVA), 1

Formaron los equipos:

Gimnástico.—Luisito, Pozo, Sancho, Wite, Trovat, Vilaplana, Delgado, Lliso, Chirivella, Aratelles y Granell.

Valencia.—Pedret, Paulino, Salcedo, Ricart, Salvador, Amorós, Pérez, Imosi, Hipólito, Suay y Cordellat.

En otras capitales

EN CADIZ

Iberia, 3; Salamanca, 1.

EN BARCELONA

San Andrés, 3; Martinenc, 3.

EN HUELVA

Betis, 3; Recreativo, 0.

BOXEO

MOLINA NO REAPARECERA EN EL RING

Francis Descamps, manager del campeón de Francia de pesos medios Barthéleny Molina, ha declarado que su poulain sigue mejorando ostensiblemente de las graves heridas que se produjo en el accidente motorista de que ya dimos cuenta, y que en breve será trasladado al Hospital Larboisiére, para seguir un tratamiento especial para la curación de las heridas que sufre en la cabeza.

Sin embargo, ha añadido Descamps, el malogrado Molina no volverá a subir al ring en lo que le resta de vida.

N. de la R.—Este boxeador parece es el que había de luchar en Valencia contra Ricardo Alís, y de cuyo proyecto ya dimos oportunamente cuenta.

CICLISMO

MAURICIO DEWEULE HA GANADO LA V VUELTA AL PAIS VASCO. CAÑARDO HA SIDO EL PRIMERO DE LOS NACIONALES

Bilbao. — El velódromo de Ibayondo, lugar obligado como fin de etapa y de la V vuelta al país vasco, encontrábase completamente lleno de mucho antes de la hora anunciada para la llegada de los corredores. Diéronse mientras varias pruebas en dicha pista.

La clasificación de la última etapa ha sido la siguiente:

1.° Frantz.
2.° Hernández.
3.° Cañardó.
4.° Mauricio.
5.° Dewaele.
6.° Dolet.
7.° Leducq.
8.° Vontuel.
9.° Verwaerke.
10. L. Montero.
11. Berruetabeña.

LA CLASIFICACION GENERAL

1.° Mauricio Dewaele, de la Alcyon, en 27 horas, 18 minutos y 41 segundos.
2.° Leducq, en 27-31-1.
3.° Mariano Cañardó, en 27-31-12.
4.° Verwaecke, en 27-38-41.
5.° Ricardo Montero, en 27-39-3.
6.° Nicolás Frantz, en 28-4-47.
7.° Deolet, en 28-10-5.
8.° Barruetabeña, en 28-19-33.
9.° Riera, en 28-27-52.
10. Mateu, en 28-27-52.
11. Antáa, en 28-29-55.
12. Bouduel, en 28-37-13.
13. Oetro, en 28-39-42.
14. E. Fernández, en 29-1-41.
15. J. Trueba, en 29-3-41.
16. Mourgiaten, en 29-4-31.
17. Paul Le Drogo, en 29-5.
18. Dupan, en 29-8-40.
19. Doula, en 29-24-44.
20. Monteys, en 29-28-59.
21. Juan Juan, en 29-30-18.
22. Trueba, en 29-39-18.
23. Mució, en 29-46-42.
24. Luciano Montero, en 29-39-2.

TORRES CONFIRMA SU CLASE, VENCIENDO A ESPAÑOL EN BILBAO

Como «entremés», mientras se esperaba la llegada de los corredores, se organizaron en el velódromo de Ibayondo unas pruebas ciclistas de gran interés.

Tomaron parte en ella los mejores corredores de velocidad de España.

El resultado de las carreras constituyó un triunfo enorme de los valencianos Torres y Lloréns, que vencieron fácilmente a sus contrarios.

He aquí el detalle de las pruebas:

En la carrera a la americana la clasificación fué como sigue:

Primero. Lloréns-Torres.
Segundo. Español-Farré.
Tercero. Zánoga-Pizarrelli.

La carrera individual que estaba reservada para la «élite» de los corredores españoles de pista dió el siguiente desenlace:

Primero. Torres.
Segundo. Lloréns.
Tercero. Español

Velódromo Vallejo

RESULTADO DE LAS CARRERAS DEL DOMINGO

Carrera de neófitos

La clasificación fué:
Primero. R. Vilaplana.
Segundo. J. Arce.
Tercero. J. Corteil.

Carrera regional 20 vueltas

Clasificación:
Primero. Ferrís.
Segundo. Boix.
Tercero. E. Pérez.

Carrera local 12 vueltas

Clasificación:
Primero. Boix.
Segundo. Gutiérrez.
Tercero. Marco.

Carrera de entrenadores a 125 vueltas

El orden de llegada fué:
Primero. Puchades-Riera, en 53 minutos y 21 segundos.
Segundo. Alandete-Vañó, a cuatro vueltas.
Tercero. Ferrís-Alabau, a doce vueltas.
Cuarto. Michelín-Puchán, a treinta y dos vueltas.

Traspasos. ficherías y armas al hombro

LOS JUGADORES DEL SEVILLA

Pasado el plazo de traspasos e intercambios, puede asegurarse que los jugadores que el Sevilla F. C. alineará en la próxima temporada serán los siguientes:

Sedeño, Monge, Gabriel, Rey, Caballero, Iglesias, Ocaña, Leoncito, Reyes, Roldán, Brandt, Velasco Carreño, León, Avilés, Machuca, Castro, Butina, Sedeño II, Corsi, Acevedo e Eizaguirre.

Este último firmó el pasado día 2, su ficha de amateur, por el Sevilla F. C., desmintiendo así los rumores que circulaban sobre su posible traspaso a otro club local.

Lippo ha comenzado ya el entrenamiento con varios jugadores.

DELAGE

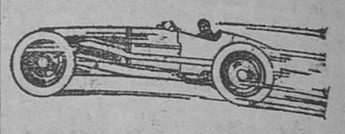

CAMPEON DEL MUNDO

DE ALEMANIA

(NOTAS DE VIAJE), por Lázaro Flora.

De venta al precio de DOS PESETAS en la Administración de este periódico.

COMPRE USTED

A LA INDUSTRIA NACIONAL SI QUIERE QUE LE PROTEJAN SU ARROZ

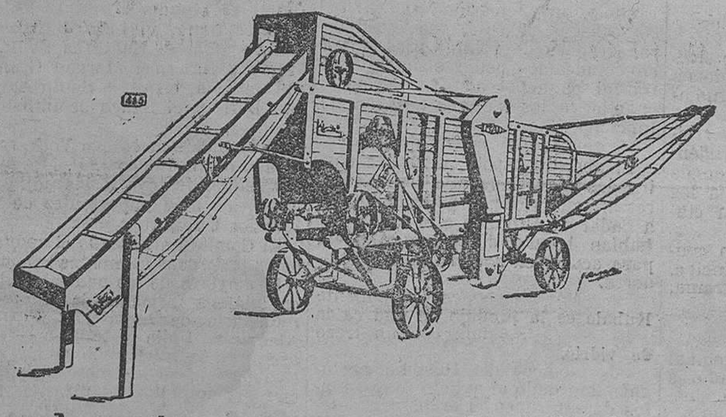

Apresúrese a comprar la trilladora

IMAD

que hace tiempo que piensa adquirir. No dude usted más; venga hoy mismo, porque ya nos quedan pocos grupos AM para vender

Modelo 1928

TRILLADORA IMAD-AM, transportable, con un batidor. Con motor a gasolina sobre carro
Producción, 1.200 kg. hora

TRILLADORA IMAD-DDT, transportable; con dos batidores; con su tractor
Producción, 3.500 kg. hora

Si desea usted maquinaria para
MOLINOS DE ARROZ
AMASADORAS DE PAN
MOLEDORAS DE PIENSOS
DESCORTEZADORAS DE CACAHUETE Y RICINO

No dude un momento; es la IMAD la mejor marca

INDUSTRIAS MECANO-AGRICOLAS DOMINGOMEZ

Camino de Barcelona, 22-Apartado 21-VALENCIA

Compañía Trasatlántica

SERVICIOS DIRECTOS

Línea a Cuba, México
El rápido vapor
CRISTOBAL COLON
saldrá de Bilbao y Santander el día 8 de Agosto y de Coruña el 10 para Habana, Veracruz y New-York.
Los buques de esta línea cuentan con amplio COMEDOR para pasajeros de TERCERA CLASE.
Próxima salida, el 30 Agosto.

Línea a Venezuela, Colombia y Pacífico
El vapor
LEGAZPI
saldrá de Barcelona el día 13 de Agosto, de Valencia el 14 y de Cádiz el 16, para Las Palmas, Tenerife, Puerto Rico, La Guayra, Puerto Cabello, Curaçao, Puerto Colombia, Colón, Balboa, Guayaquil, Callao, Mollendo, Arica, Iquique, Antofagasta y Valparaíso.
Admítese carga y pasaje.

Línea directa a New-York
El crucero de lujo (de Turismo),
MANUEL ARNUS
saldrá de Barcelona el día 24 de Agosto y Cádiz el 27, admite carga e irá directamente a New-York en viaje rapidísimo.
Nota: Este vapor cuenta con gran confort, espléndida cocina, orquesta, fiestas a bordo, piscina, cine, tenis, etc.

Línea a Filipinas
El vapor
C. LOPEZ Y LOPEZ
saldrá de Valencia el día 12 de Octubre para puertos de Filipinas.

Línea al Brasil Plata
El vapor de lujo (en viaje rápido),
Reina Victoria Eugenia
saldrá de Barcelona el día 5 de Agosto y de Cádiz el 8, para Santa Cruz de Tenerife, Río Janeiro, Montevideo y Buenos Aires.
Admite carga y pasaje.
Los buques de esta línea cuentan con CAMAROTES y AMPLIO COMEDOR para pasajeros de TERCERA CLASE y con buen servicio de fonda y restaurant.
Próxima salida: 5 Septiembre.

Línea a Fernando Póo
El vapor
SAN CARLOS
saldrá de Barcelona el día 15 de Agosto, de Valencia el 16 y de Cádiz el 20, para Las Palmas, Santa Cruz de Tenarife, La Palma, Arrecife, Río de Oro, Sierra Leona, Monrovia, Santa Isabel y San Carlos (Fernando Póo).
Admite carga y pasaje.
Próxima salida: 16 Septiembre.

Línea a Cuba, New-York
El vapor
MANUEL CALVO
saldrá de Barcelona el 15 de Agosto de Valencia el 17 y de Cádiz el 22, para Las Palmas, Tenerife, La Palma, Santiago de Cuba, México, Habana y New-York.
Admite carga y pasaje.
Próxima salida: el 8 de Septiembre.

El supertrasatlántico de lujo,
Juan Sebastián Elcano
(muy rápido). El pasaje de TERCERA CLASE cuenta con inmejorables CAMAROTES.
Próxima salida de Valencia: El

AVISOS IMPORTANTES

Rebajas a familias y en pasajes de ida y vuelta.—Precios convencionales por camarotes especiales.—Los vapores tienen instalada la telegrafía sin hilos y aparatos para señales submarinas, estando dotados de los más modernos adelantos, tanto para la seguridad de los viajeros como para su confort y agrado.—Todos los vapores tienen médico y capellán. Las comodidades y trato de que disfruta el pasaje de tercera, se mantienen a la altura tradicional de la Compañía.
Rebajas en los fletes de exportación.—La Compañía hace rebajas de 30 por 100 en los fletes de determinados artículos de acuerdo con las vigentes disposiciones para el Servicio de Comunicaciones Marítimas.

SERVICIOS COMBINADOS

Esta compañía tiene establecida una red de servicios combinados para los principales puertos, servidos por líneas regulares, que le permite admitir pasajeros y carga para:
Liverpool y puertos del Mar Báltico y Mar del Norte.—Zanzíbar, Mozambique y Capetown.—Puertos del Asia Menor, Golfo Pérsico, India, Sumatra, Java y Cochinchina.—Australia y Nueva Zelandia.—Ilo-Ilo, Cebú, Port Arthur y Vladivostock.—New Orleans, Savannah, Charleston, Georgetown, Baltimore, Filadelfia, Boston, Quebec y Montreal.—Puertos de América Central y Norte América en el Pacífico, de Panamá a San Francisco de California.—Punta Arenas, Coronel y Valparaíso por el Estrecho de Magallanes.

SERVICIOS COMERCIALES

La sección que para estos servicios tiene establecida la Compañía, se encargará del transporte y exhibición en Ultramar de los Muestrarios que le sean entregados a dicho objeto y de la colocación de artículos, cuya venta, como muestras, deseen hacer los expartidores.

Para informes dirigirse al agente consignatario en Valencia
M. Manglano, Barón de Vallvert, Mar, 55, entresuelo
TELEFONO 339
En el GRAO, calle Chapa, n.° 3, bajo.-Teléfono n.° 3043

Balneario La Puda de Monserrat

Una hora de Barcelona. Cura Termal Sulfurosa radio-activa. Afecciones herpéticas, piel artritismo, reuma, escrofulismo, avariosis ::: Pensión Hotel, de 13 a 21 pesetas
Información: D. José Viguer, San Cristóbal, 7 (Valencia), y Administrador del Balneario

DINERO

de entidades legalmente constituídas, se facilita en hipoteca sobre fincas, que convengan en Valencia y su reino.
Intereses desde el DOS POR CIENTO anual en adelante, según tiempo y condiciones de amortización.
Escribiendo al apartado de Correos número 13, y enviando sello de franqueo, se dará toda clase de detalles, y si es en la capital se pasará a domicilio.
RESERVA ABSOLUTA
RAPIDEZ EN LAS OPERACIONES

JAULAS

PAJAROS DE TODAS CLASES
Pajarería Moderna
Tapinería, 8 y 10 (junto a Santa Catalina)

En Masarrochos

se alquilan tres pisos, calle San Antonio, número 15.
Darán razón en la misma.

En Godella

por doce duros al mes, se alquila espaciosa planta baja con jardín, dotada de agua, gas y luz. Razón, en Valencia, Poeta Llorente, 1, 6.ª

Ciclistas

Bicicletas media carrera. Cuadros a rachores, 2 piñones, 2 frenos. Guarda-barros, todo de muy buena calidad, a 175 pesetas. Cámaras, desde 3 50. Cubiertas, desde 7 pesetas. Bocinas de 2'25 y toda clase de accesorios y piezas de recambio a precios muy económicos. Descuentos por cantidades.
Antonio Guirauden, calle Xerea, 5, bajo, cerca del Gobierno civil.

Venta

de una casa de moderna construcción, compuesta de cinco pisos y dos plantas bajas con doce habitaciones, calle de primera y de mucho porvenir. Razón: Ciscar, número 20, pasada la Gran Vía. Taller de mármoles, de seis a ocho de la tarde.

Barcos

Véndese, parejas de maderas de 20 y 21 metros, en buenísimas condiciones, actualmente pescando.
Informará: Vicente Val, Miracruz, 34. San Sebastián.

Automóvil

marca «Essex», en muy buen estado, seminuevo y a toda prueba, se vende.
Razón: Calle de la Cruz Nueva, 5.

Roma a la vista

De venta en esta Administración

Desaparecerán las Canas usando
La Flor de Oro
MARCA REGISTRADA

Una fricción diaria con esta maravillosa agua basta para devolver al cabello su color primitivo, ya sea negro o castaño; nunca toma el color negro de otras aguas similares que en lugar de disimular ridiculizan. No mancha el cutis ni ensucia la ropa. Evita la caspa, tonifica las raíces del cabello y evita todas sus enfermedades.

Venta en las buenas perfumerías y droguerías de España
Al por mayor, R. Roldós, Muntaner, 67 - Barcelona.

35 AÑOS DE EXITO

AUTO-ELECTRICIDAD

Conde de Salvatierra, 39 y 41

Teléfonos: Oficinas, 23-86, y Talleres, 19-62-Valencia

Dispone de un excelente SERVICIO ELECTRICO PARA AUTOMOVILES con los talleres eléctricos mejor equipados de España. --PERSONAL TECNICO ESPECIALIZADO.—BANCOS DE PRUEBA para averiguar defectos y comprobar luego los trabajos. Servicio rápido y moderno de RADIADORES, cambiándolos o reparándolos con gran economía de tiempo y dinero.

VALENCIA.-Conde de Salvatierra, 39 y 41.
BARCELONA.-Diputación, 234.
MADRID.-San Agustín, 3.
SEVILLA.-Trajano, 20.
BILBAO.-Henao, 9.

Representaciones exclusivas: **Acumuladores Willard.**--Alumbrado y arranque **Delco-Remy y S. E. V.**--Amortiguadores **Gabriel Snubbers.**--Bocina eléctrica **Remy.**--Rectificadores **France.**--Cuentakilómetros A. C.--Lámparas y parachoques **Strong.**--Radiadores **Harrison.**--Radio **Atwater-Kent,** etc.

La Unión y el Fénix Español

COMPAÑIA DE SEGUROS REUNIDOS
Capital social: 12.000.000 de pesetas efectivas, completamente desembolsado.-Subdirecciones en todas las provincias de España, Francia, Portugal y Marruecos
FUNDADA EN 1864
Seguros sobre la VIDA.—Seguros contra INCENDIOS.—Seguros de VALORES.—Seguros contra ACCIDENTES.—Seguros MARITIMOS.
SUBDIRECTORES EN VALENCIA Y SU PROVINCIA
Don Luis J. Babi. Lauria, 7. Teléfono número 1356.
Don Daniel Martínez, Don Juan de Austria, 23. Teléfono número 1411.

Banco Hipotecario de España

DELEGACIÓN DE VALENCIA

PRESTAMOS al 6 por 100, hipotecarios amortizada cinco a cincuenta años, sobre fincas rústicas y urbanas.
Los prestatarios tienen siempre la facultad de reembolsar todo o parte de su crédito anticipadamente.
La larga duración del préstamo consiente al propietario hacer mejoras de consideración en sus fincas, aumentar los rendimientos de ellas y poder devolver más fácilmente el capital, sin verse obligado a solicitar prórrogas, no siempre fáciles de conseguir en los préstamos contratados con particulares, generalmente a corto plazo, si no es a costa de mayores gastos y sacrificios.
Préstamos especiales para construcciones
DELEGADO: Don Benito Aliet, Mar, 23, Valencia.

Ministerio de Educación, Cultura y Deporte

PAGINA RETROSPECTIVA

En las sierras de las Cabrillas (Siete-Aguas)

Estación eneolítica-ibérica del Castellar

III

Toca hoy describir la estación arqueológica más importante de las descubiertas hasta ahora en este grandioso macizo de montañas valencianas.

A una hora de mal camino hacia el NW. de Siete-Aguas, entre barrancos y encrucijadas, pasando por la vera de gigantescos cintos y bordeando sinuosos despeñaperros que producen el vértigo, aparece el Castellar, montaña circundada por el río Siete-Aguas, que nace medio kilómetro más arriba, y por el barranco de la Coneja que se enlaza con aquél en la misma base del interesante cerro.

La ascensión resultaría imposible sin poner varias veces las manos en tierra, y aun también las rodillas, para no rodar al fondo del barranco. Ya en la meseta se observa la superioridad del monte, con relación a sus colegas vecinos y en cuanto a defensas naturales, puesto que sólo tiene acceso un tanto difícil por un angosto portillo que se abre por su parte norte, enlazando entre riscos con la senda de la Vallesa y quedando el resto de la estrecha montaña metido como península entre ambas ramblas.

La meseta es un campo de fértil tierra donde hace pocos años cosechaban abundante mies, pero que hoy vuelve a estar abandonado. Ello quiere decir que en su roturación de hace algunos lustros se destruyeron los mejores ejemplares de cerámica y se perdieron para la ciencia no pocas cosas pertenecientes a las dos razas pretéritas que allí habitaron.

Sobre la superficie, y a poco que ahondemos en la tierra, encontramos infinidad de trozos de cerámica eneolítica de grueso y forma variadísima muy parecida en su calidad y hechuras si que en mayor surtido, a la encontrada en la Estación Eneolítica de Raydón.

Aquí fuimos más afortunados que en aquélla, y dimos con varios trozos de xiles, entre los que descuellan un magnífico raspador (Fig. A.)

A.

y una punta de sierra (Fig. B.) diestramente talladas

B.

La importancia que concedemos a esta doble estación estriba, a más de ser mixta, en que la parte que toca a los iberos es de suma trascendencia arqueológica.

Que los hombres de la «piedra» fueron astutos al elegir aquel paraje para su vivienda, lo confirman los iberos al establecer allí su morada quince siglos después de haber sido abandonada por los primeros.

Las murallas de piedra seca que aquéllos dejaron hechas las aprovecharon los iberos y tal como estaban hace 4.000 años continúan ahora para seguir conteniendo los arrastres de tierras por los regueros y portillos que hubieran descarnado la posición.

Desde allí se domina extenso territorio en el que hubieran establecidas y diseminadas, viviendas ibéricas de poca importancia tal vez, pero que formarían parte de la misma tribu de la que seguramente era la cabeza ésta del Castellar.

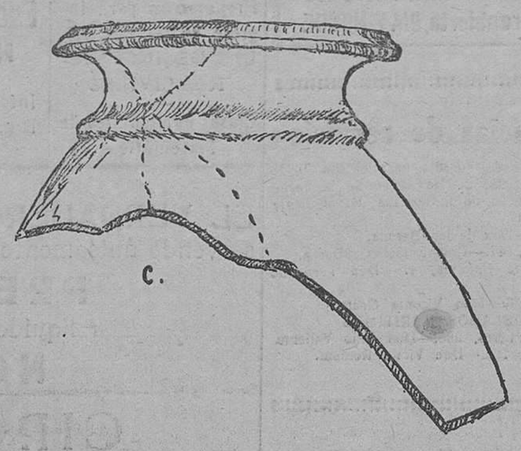

C.

Esto nos lo han confirmado los labriegos que trabajan aquellas labores de Prao-Juana, Roldán y Vallesa, los cuales nos han mostrado fragmentos de cerámica por ellos encontrada y nos han hablado de importantes y curiosos objetos que hallaron y destrayeron. Todas estas partidas equidistan aproximadamente un kilómetro de la Estación que hoy describimos y se comunican entre sí por primitivos caminos.

Avalora más esta opinión mía la situación dominadora y atalaya a la vez inexpugnable, al par que bien provistas de agua del entonces caudaloso río y los restos encontrados nos confirman la residencia en ella de algún personaje sobresaliente de la época.

Es abundante la cerámica fragmentada que sacamos de este período hispánico en las catas que abrimos hacia el sur de la posición, toda ella de elegante factura, loza finísima y resistente y en su mayor parte pintada.

La cantidad de tinajas halladas (Fig. C.) de diferentes tamaños y formas, indican también la existencia de copiosas reservas alimenticias, y los platos de fina, artística y hasta elegante presentación (figura D. y E.) que no desdeñarían las

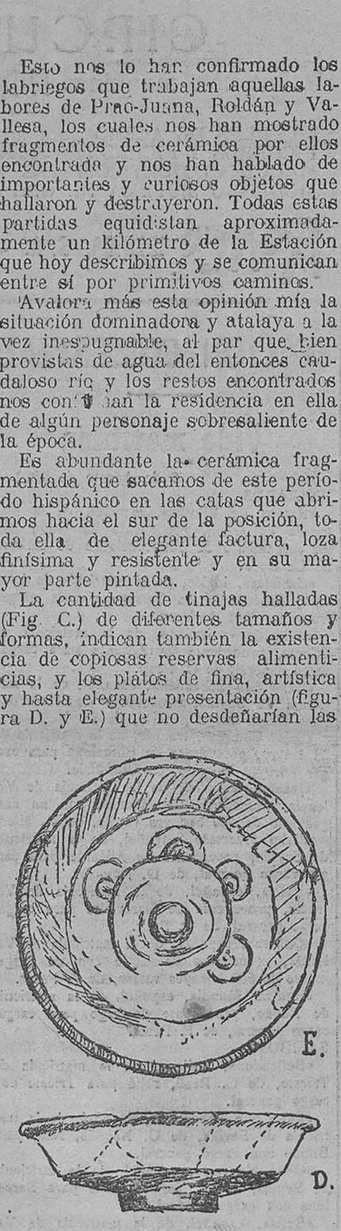

E.

D.

bien servidas mesas de nuestros días, nos comprueban la alta jerarquía social del que habitó este solar.

Sacamos también de los hoyos varios huesos de animales, entre ellos dos quijadas de jabalí con sus colmillos bien conservados, de los que sin duda cobrarían con sobrada frecuencia con sólo acercarse un poco al río al acudir a él estos animales, y, por último, suspendimos la excavación cuando dimos, a un metro escaso de profundidad, con un piso de losas de rodeno de forma cuadrilátera, todas regulares como tableros y colocadas sobre hormigón preparado con gravilla y greda tal como suelen enladrillarse ahora algunos aposentos rurales. Es muy de notar que aquellas losas de rodeno no son hijas de aquellos contornos, y que el sitio más próximo de donde pudieron extraerlas es de la Sierra de Mala-Cara, distante de allí más de ocho kilómetros.

Con esta sucinta reseña damos fin a la serie de artículos, más bien crónicas informativas, de divulgación prehistórica regional que nos propusimos esbozar en estas «Páginas» para solaz entretenimiento de los cultos y para elemental instrucción de los profanos, particularmente de los avecindados en aquellas sierras, archivo silvestre de valiosísima documentación prehistórica.

JOSE M. CORBIN Y CARBO

(*Dibujos de Joaquín Tormo.*)

La histórica Orden Militar de Montesa

I

Fundada que fué el 22 de Julio de 1319, aquella misma tarde el Rey Don Jaime II de Aragón hizo donación a don Guillem Eril del Castillo juntamente con la misma villa alquería, y casas que radicasen en su término. Este primer Maestre no pudo posesionarse de tal importante fortaleza ni tomar la posesión de los bienes, porque murió en Peñíscola desde donde venía, procedente de la Ciudad Condal. Como entre los caballeros nombrados no había seguramente ninguno a quien se le pudiera confiar tan delicado e importantísimo cargo, el Rey se vió precisado a solicitar de nuevo al Papa, y al Maestre de Calatrava, que diesen licencia al abad de Santas Cruces para que pudiese conceder dos o tres Hábitos a personas calificadas que pudiesen ocuparse y encargarse del gobierno de la Orden y que el mismo abad eligiese a uno de ellos para ocupar el cargo de Maestre. Además el de Calatrava pretendía dar el mismo número de Hábitos de su Orden a los caballeros que el Rey le presentase y dar licencia para que los religiosos de Montesa realizasen la designación. Pero ocurrió que el Papa no concedió las licencias que el Rey le pedía para el abad de Santas Cruces, reservándose la elección, y el Maestre de Calatrava no quiso acudir al llamamiento Real, ni quiso dar licencia para que el Comendador de Alcañiz diese los Hábitos en su nombre. Bien pronto se arrepintió éste de cuanto había hecho, y como consecuencia de los consejos recibidos de algunos abades y personas de ciencia, accedió a cuanto el Rey deseaba. Mientras tanto se esperaba una nueva solución a tan enojoso asunto, y afortunadamente ésta tuvo lugar en una Bula expedida por S. S. el Papa Juan XXII. Decía:

«Por efta vez, cuide de proveer el Abad de Santas cruzes, en virtud de nuestra autoridad, a dicho Monasterio de perfona a propósito proffesa en la misma Orden y acepta el Rey.»

Su Majestad vió cumplidos por fin sus anhelados deseos y en Tarragona en 1319, en el convento de Religiosos Franciscos se dió el Hábito y profesión a Frey don Arnaldo Soler y a Frey don Berenguer Montoliu, caballeros que eran de la religión de San Juan de Jerusalén y nombrando a don Arnaldo Soler Maestre de Montesa. Este nombró Comendador mayor a don Berenguer Montoliu, y con ello quedaron cubiertos los dos principales cargos de la mencionada Orden de Nuestra Señora de Montesa. Dependía ésta de la de Calatrava, y su Maestre don Garci López de Padilla y sucesores podían visitar la nueva Orden por sí o por sus comisarios una o más veces al año con objeto de corregir y reformar cuanto creyesen necesario hasta que los Reyes Católicos obtuvieron la administración perpetua de todas las religiones militares.

Los religiosos, así caballeros como frailes, hacían en su profesión votos absolutos de castidad y pobreza, siendo su instituto muy rígido, tanto, que don Arnaldo Soler suplicó a S. S. Juan XXII dispensase de la ogligación que tenían los caballeros y religiosos de vestir túnicas de estameña por las molestias prodecidas cuando iban armados. El Papa dispensó muy limitadamente tal súplica y sólo a los que estuviesen en función de armas y con la venia del Rey en cuyo nombre se hizo la dispensa. El vestido que usaban era un sayo de paño basto de color pardo, sobre el cual llevaban un escapulario largo blanco asido a él una capilla pequeña. Usaban dentro del castillo mantos largos de color blanco y cuando salían vestían capas cortas de color pardo. Este modo de vestir tuvo más tarde alteraciones. La insignia fué la misma que la de su madre Calatrava, una cruz frorislada verde los Maestres y negra los caballeros, si bien fué cambiada en tiempo de don Berenguer March, cuarto Maestre que tuvo la Orden de Montesa.

ALFONAVE

Montesa, Agosto, 1928.

(*Continuará.*)

Un hijo de Museros, célebre historiador de las Indias españolas

Juicios y noticias que completan la personalidad de D. Juan Bautista Ferrandis

y III

Estudia a Juan Ginés de Sepúlveda, que escribió siete libros de «los hechos de los españoles en Nuevo Mundo», y dice lo siguiente:

«La fuente casi única donde bebió sus noticias, fué Gonzalo Fernández de Oviedo, de cuyas obras impresas tomó y dejó tumultuosamente y sin discernimiento para dar un compendio breve de los sucesos memorables de América. Trae la narración desde el año 1492 hasta el 1524 tan mal hilada, tan diminuta y pobre, tan falta de cosas de la mayor importancia, tan llena de errores, particularmente en los principios, que a no tocarlo jamás me persuadiera hubiese salido tal obra de tan doctas manos. Hallo alguna disculpa en la edad avanzada de un hombre en quien parece se anticiparon más de lo ordinario las flaquezas de la vejez.»

Y finaliza su información crítica con el milanés Jerónimo Benzoni, que publicó en italiano una «Historia del Nuevo Mundo», harto bien digerida y sembrada de reflexiones, algunas juiciosas, otras picantes y satíricas.

Y dice el señor Muñoz: «Con tantos achaques y dolencias corrieron en el público los orígenes de nuestra historia americana hasta principio del siglo XVII. Habíase proveído de remedio muchos años antes por el prudente Rey don Felipe II con las sabias disposiciones de recoger todo género de documentos, infomaciones y noticias seguras, e instituir el empleo de cronista mayor de Indias. Nombrando para él Antonio de Herrera en 1596, auxiliado de todos los elementos necesarios con liberalidad, puestos a su disposición los papeles de la cámara real y de los archivos, las relaciones venidas de Indias y las obras inéditas que pudieron adquirirse, emprendió la *Historia general de los castellanos en las islas y tierra firme del mar océano*, que principió a publicar en 1601, cuatro décadas de la expresada Historia; y a este propósito escribe el señor Muñoz:

«No puede menos de extrañarse con qué trabajo las primeras, logrando no obstante obscurecer a cuantas historias del mismo asunto se habían dado a leer hasta entonces, por la plenitud de las cosas, la verdad de la narración, el orden de los tiempos, la geografía, el lenguaje. Débesele de justicia este elogio; y añade que su obra es y será siempre de grande uso para los que hayan de escribir en materias de Indias; porque ya no existen muchos de los documentos, relaciones y libros de que él se aprovecha. Los defectos que se le han notado por Laet, Torquemada, Solís y algunos otros, ni todos lo son, ni bastan para defraudar al autor de su gloria y del conocimiento de la posteridad»; y añade: «Quisiera excusarme de censurarla, pero no lo permite la utilidad común. Generalmente Herrera no hizo más que juntar retazos y extractos, a manera de quien dispone por el orden de los años y aun de los meses y días de las narraciones tomadas de todas partes como materiales para escribir una Historia. Fortuna, que era hombre docto y juicioso, si no fueran innumerables los errores de estas sus memorias, según la precipitación con que los ordenó; de todos modos dióronle bastante luz para conocer lo indigesto y perturbado de las narraciones de Mártir, la inexactitud, la credulidad, las fábulas de Oviedo, sus copiantes e imitadores. Atrevióse, pues, a Fernando de Colón y al Obispo Casans en su historia cronológica, autores de más exacta diligencia. Solía copiar y extractar con sobrada priesa, y en ocasiones omitir y añadir a su arbitrio sin razón suficiente. Por hacer copias incorrectas equivoca el día en que Colón salió de las Islas Canarias para las Caribes en su segundo viaje, el en que estuvo surto en el río de la Misa, cuando reconocía la costa meridional de Cuba y la data de la instrucción dada a Margarit poco antes de emprender ese reconocimiento, confunde las especies de lo visto en las islas Isabela y Fernandina, cuando se descubrieron; pone nieves en el puerto de Plata, y de ahí trae su denominación; en unos quince días conduce a Peralonso Niño, del puerto de Cádiz al de Santo Domingo en la Española; el Obispo acostumbra a llevar las narraciones de muchas circunstancias verosímiles a su parecer, aunque no le constasen.

Aun cosas que refieren Casas como tradiciones y opiniones, se leen en Herrera como hechos constantes. Así sucede en el cuento del turey de Vizcaya y varias circunstancias de la estratagema y forma que usó Alonso de Ojeda en prender al gran cacique Caonabó.

A pesar de estas y otras faltas, siempre hasta nuestros días ha sido estimado Herrera por el príncipe de los historiadores de América.»

Con lo poco que he copiado al señor Muñoz, amigo lector, ya puedes tener una idea relativamente aproximada del detenido estudio que hizo de todo cuanto se escribió hasta sus días del Nuevo-mundo o sea de los descubrimientos de los españoles castellanos a cuyo frente iba el almirante don Cristóbal Colón. Pero nótase a primera vista el gran acumulo de conocimientos que adquiría para entresacar de cada uno de ellos un comentario como el que acabas de leer. Todo esto al lado de la vasta mole (como él decía) de documentos, relaciones, mapas, escritos que decían de «Gobierno», miscelánea confusa que abarcaba todo cuanto no eran pleitos, resoluciones y visitas a que se daba otro nombre general de «justicia». Todo, absolutamente todo, registró y tomó buena nota en cuanto a ello afectaba. Registró los archivos de Simancas, Cádiz, San Benito de Lisboa (Portugal). Las bibliotecas reales de Madrid y El Escorial, en el monasterio de Monserrate de esta Corte, en los colegios de San Bartolomé y Cuenca de Salamanca. En San Gregorio de Valladolid, en la Catedral de Palencia, en el Sacro-Monte de Granada, en los conventos de San Francisco de Tolosa, en Guipúzcoa; de Santo Domingo, de Málaga; de San Acasio, San José y San Isidro del Campo, de Sevilla. También le sirvieron algunos manuscritos del propio almirante Cristóbal Colón, que andaban impresos, ya sueltos como el mismo testamento suyo, el largo pleito entre sus descendientes; la vida que dejó escrita de su padre, el hijo don Fernando Colón y una sucinta relación que hizo el mismo Cristóbal Colón de su primer descubrimiento que se publicó en Roma en latín semi-bárbaro por Leandro de Cosco, donde hay un ejemplar de ella en la biblioteca Real de Madrid.

Con todo este gran bagaje de conocimientos, ya propios, ya adquiridos, de distintas formas y maneras, abordó el señor Muñoz su célebre Historia del Nuevo-Mundo, por encargo explícito del mismo Rey Carlos III, el día 17 de Julio del año 1779.

Los que han escrito posteriormente al señor Muñoz, pocos; muy pocos, veo se han servido hacer una concienzuda crítica de los autores precedentes; ninguno veo, casi ninguno, que cautelándose con una desconfianza metódica los haya estudiado y comprobado detenidamente, ninguno que por medio de un maduro examen haya tan siquiera cogido el fruto que era capaz de producir lo que hay impreso en el asunto. Mucho menos halló quien haya tenido ni aun procurado los materiales convenientes para levantar desde los cimientos el edificio de una historia como la que nos ocupa.

«Por lo que a mí toca—dice el señor Muñoz,—no he perdonado ni fatiga para juntar y preparar el material y aparato, ni para idear, ejecutar y pulir la obra. En la esencia y en el modo he procurado ajustarme a las reglas del arte, a las leyes fundamentales de la perfecta historia. He escrito la verdad pura, como dicen, según mi leal saber y entender, y he dicho todas las verdades de importancia sin callar alguna por respetos del mundo. Tal es el derecho y la obligación del historiador, en cuyo uso y cumplimiento no hay lugar a la menor fuerza o dispensa.» Y continúa: «Deje el delicado oficio, como hiciera yo, quien por cualquiera causa no haya de ejercerlo con libertad. Pero esta libertad tiene sus leyes prescritas por la prudencia y el buen gusto, por la honestidad y utilidad pública, por la caridad, en una palabra por la razón y la religión.»

Y para concluir; lástima que la muerte le sorprendiera antes de terminar lo poco que le faltaba de su historia del Nuevo Mundo; no pudo ver cumplido su sueño favorito, ni mucho menos ver cumplimentada la palabra que tenía empeñada con el mismo Rey Carlos III, pero sus mismos enemigos, que no fueron pocos (en el terreno de las letras), incluso la Real Academia de la Historia, que en nada le favoreciera, si no fuera por serias órdenes reales, no tuvieron más remedio que reconocer los talentos, la voluntad y el valor del esclarecido filósofo y célebre historiador de las Indias Españolas don Juan Bautista Muñoz y Ferrandis, hijo de este pueblo.

FRANCISCO ROIG

Museros, Diciembre, 1927.

Catálogo descriptivo de los Códices de la Catedral de Valencia

Con este título ha publicado estos días un interesantísimo volumen el canónigo archivero de esta Catedral doctor don Elías Olmos Canalda.

No es nueva esta obra. Su autor la hizo y presentó al concurso de los Juegos Florales de «Lo Rat-Penat» el año 1922, y entonces fué premiada con el premio de nuestra Diputación provincial.

De todos es sabido que nuestra Catedral cuenta con un archivo valiosísimo. Hace unos años era aquel archivo una agrupación de libros, sin orden, ni concierto, hasta que fué nombrado para regentarlo el sabio historiador don Roque Chabás, quien tras pacientísima labor logró ponerlo en orden y en condiciones de estudio. Entonces pudo apreciarse su inmenso valor. Allí se habían ido acumulando riquísimos códices, no menos interesantes protocolos, libros muy curiosos, todos relacionados con la historia de Valencia, cuyo centro había sido durante largos siglos, desde la conquista, hasta casi nuestros días, la Catedral de la ciudad.

Faltaba, sin embargo, para el completo estudio del mencionado archivo una catalogación de lo que allí se guarda y en parte ha venido a hacerla el actual archivero señor Olmos Canalda, con el catálogo descriptivo de los códices que allí se conservan. Trescientos componen esta interesantísima colección, que se describen minuciosamente, todos ellos pertenecientes a los tiempos medioevales, algunos con preciosas miniaturas, y todos con indicaciones suficientes para que el erudito investigador pueda tener una excelente guía que la facilite su labor. Completan este trabajo varias láminas, en las que aparecen reproducidas algunas páginas de dichos códices.

El señor Olmos, al dar cuenta de su trabajo, en el breve prólogo de la misma, dice que la Biblioteca de la Catedral debió comenzarse en el siglo XIV, y que no tardó en enriquecerse mucho, debido a la munificencia de los señores capitulares, quienes al morir solían dejar sus libros a dicha Biblioteca, y no hay que olvidar que en aquellos tiempos la cultura se había refugiado, principalmente, en los conventos y en las iglesias, y eran sus principales cultivadores religiosos y sacerdotes.

Actualmente dicha Biblioteca, y después de haber pasado por todo el período del siglo XIX, tan funesto para la conservación de nuestras fuentes históricas, se compone, además de los trescientos códices descritos por el actual archivero, de cien incunables, y alrededor de mil quinientos volúmenes, casi todos pertenecientes a los siglos XIV y XV. También forman parte de esta Biblioteca abundantes colecciones de *La Gaceta de Madrid* y del *Diario Mercantil de Valencia*. La publicación de un índice de todas las obras mencionadas sería un buen servicio que podría prestarse a la causa de la cultura.

De todos modos justo es elogiar la labor realizada por el señor Olmos Canalda, completando la que antes hiciera el doctísimo historiador Chabás, pues mediante la obra hecha por los citados capitulares se ensancha el campo de investigación para nuestros historiadores, que necesariamente han de acudir a este archivo para poder escribir la historia de Valencia, pues por la intervención que tuvo en ella el elemento religioso, en un largo período en que la Iglesia tuvo decisiva influencia en la vida pública, y, por los elementos que pudo acumular, allí han de encontrarse documentos y datos de una importancia decisiva.

Falletón de nuestra «Página Retrospectiva» 5

De un carnet curioso

(Escrito hace más de un siglo por el P. Isidro Lloret O. S. A.---Ahora publicado por Juan Beneyto Pérez)

paña muchos años antes, pues éstos hicieron uso de ella durante el sitio de Zaragoza por don Alfonso I de Aragón, por los años de 1117 y 1118, y en el sitio de Córdoba del año 1280 y en el de Gibraltar en 1306.

Quina.—El árbol de la quina crece naturalmente en la América meridional, y sobre todo en el Perú en las montañas que hay en las inmediaciones de la ciudad de Loja. En el año 1640 el Virrey y su esposa volvieron a España y el médico que los acompañaba trajo una porción de *quina*, la cual vendió en Sevilla a cien escudos la libra.

Quitasol.—El uso de los *quitasoles* y *paraguas* es muy antiguo, pues ya era conocido en la antigua Persépolis.

Relox.—Los de *arena* cuentan muchos años de antigüedad; algunos dicen que era de esta clase el que hizo Platón. Se atribuye la invención de los relojes de *sol* a Anaximandro, discípulo de Tales, por los años 600 antes de J. C. *Los relojes de agua* fueron inventados por Ctesibio, célebre matemático de Alejandría, por los años 130 antes de J. C. *El primer relox de torre o campana* de que la historia hace mención es el de Ricardo Walingfort, abad de San Albano en Inglaterra, que vivía en 1326. El primer *relox de campana* que se vió en España fué, según el Padre Mariana, el año 1400 en la Giralda de Sevilla; más se dice que los había en Navarra en 1390. *El relox de Péndola* fué inventado por el holandés Huygens a mediados del siglo XVII. *El relox de Faltriquera* fué inventado hacia el año 1660 por Roberto Hooke, matemático inglés. La cadenilla de acero o cuerda de relox fué inventada por un ginebrino llamado Gruet, y la sustituyó a la cuerda de vihuela que antes se usaba. *El relox de repetición* fué inventado por un inglés llamado Barlow en el año 1679.

Ruibarbo.—Planta medicinal originaria de la China.

Sandía.—Se dice que esta planta es originaria de Africa.

Sal (Renta).—Su origen es muy antiguo, pues en las Cortes de Madrid en 1393 se mencionaba ya entre las rentas viejas pertenecientes al Rey.

Seda.—Por los años 555 de la Era Cristiana dos misioneros trajeron de la India a Constantinopla los primeros gusanos de *seda*, y enseñaron el modo de criarlos y de sacar la *seda*. En España parece que la trajeron los árabes antes del siglo XII.

Sierra.—Este instrumento de carpintería fué inventado por Icaro, hijo de Dédalo.

Sombreros.—Se cree que el uso de los *sombreros* se introdujo en Francia a principios del siglo XV. En España empezaron a usarse por los años 1400. Se dice que en Bretaña los eclesiásticos usaban *sombreros* 200 años antes.

Tabaco.—Esta planta no se conoció en Europa sino después del descubrimiento de América; los españoles la llamaron tabaco, del nombre de *Tabasco*, provincia de Yucatán en la Nueva-España. Hacia el año 1560 la llevó a Francia Mr. Nicot, embajador en Portugal. La renta del *tabaco* fué creada en España por el señor don Fernando IV en 1636, quedando estancado desde luego.

Tambor.—Este instrumento es muy antiguo entre los hebreos.

Té.—Esta planta es originaria de la China y del Japón; los holandeses la trajeron a Europa a principios del siglo XVII. Se dice que los ingleses consumen cerca de cinco millones de libras de *té* por año.

Timbal.—La invención de este instrumento se debe a los alemanes.

Toneles.—El arte de tonelero es muy antiguo, y se cree que los habitantes del país llamado ahora Piamonte fueron los primeros que inventaron y usaron los toneles.

Tornear.—La invención del *torno* parece ser de una grande antigüedad. El *torno* para *hilar* es una máquina inventada en 1530 por Surgen de Brumswick.

Toros.—El año 1110 parece que empezaron las corridas de *toros* en España.

Tridngulo.—Este instrumento fué inventado por los sirios.

Trompeta.—El origen de este instrumento se pierde en la más remota antigüedad, y es prueba de ello que Moisés hizo hacer dos *trompetas* de plata para el uso de los sacerdotes.

Vapor.—Según varios documentos, que se conservan en el Archivo real de Simancas, consta que el español don Blasco de Garay, capitán de navío, fué el inventor de las máquinas de vapor con aplicación a los barcos, en 1543.

Verdolaga.—Planta originaria de Asia.

Vidrio.—Este secreto se descubrió 1.000 años antes de la era cristiana.

Vino.—Parece que Noé fué el primero que plantó cepas y sacó *vino* de las uvas.

Zapatos.—Según Plinio, Tikeo de Beocia inventó los zapatos.

Zedazo.—Se cree que los *zedazos* para cerner la harina fueron inventados en España.

MONARQUIA ESPAÑOLA

Superficie, 15.000.
Población, 12.500.000 (1).
Rentas, 15.500.000.000.
Ejército, 120.000.
Marina, 4. Or. 8 t. 15 m.
Capital, Madrid.

TABLA ESTADISTICA DE LA POBLACION DE ESPAÑA

Provincias, capitales, población y leguas cuadradas (2).
Alava, Vitoria, 48.139 y 90'50.
Aragón, Zaragoza, 167.467 y 1.232'50.
Asturias, Oviedo, 418.412 y 308'50.
Avila, Avila, 106.726 y 215.
Burgos, Burgos, 364.339 y 642.
Cádiz, Cádiz, 244.220 y ídem.
Cataluña, Barcelona, 1.119.857 y 1.003.
Córdoba, Córdoba, 368.042 y 348.
Cuenca, Cuenca, 325.899 y 945.
Extremadura, Badajoz, 667.690 y 1.199.
Galicia, Santiago, 1.795.199 y 1.330.
Granada y Málaga, Granada, 1.100.640 y 805.
Guadalajara, Guadalajara, 215.293 y 163.
Guipúzcoa, Irún, 226.789 y 52.
Jaén, Jaén, 265.593 y 286.
León, León, 253.897 y 493.
Madrid, Madrid, 343.559 y 110.
Mancha, Ciudad Real, 372.811 y 631.
Murcia, Murcia, 455.455 y 659.
Navarra, Pamplona, 271.285 y 205.
Nuevas Poblaciones, Carolina, 12.445 y 108.
Salamanca, Salamanca, 232.997 y 471.
Santander, Santander, 181.953 y ídem.
Segovia, Segovia, 139.463 y 290.
Sevilla, Sevilla, 642.929 y 752.
Soria, Soria, 261.024 y 341.
Toledo, Toledo, 345.304 y 734.
Valencia, Valencia, 1.042.740 y 643.
Valladolid, Valladolid, 193.717 y 271.
Vizcaya, Bilbao, 132.001 y 106.
Zamora, Zamora, 150.737 y 298.
Islas Baleares: Mallorca, Palma, 183.304 y 112; Menorca, Mahón, 44.147 y 20; Ibiza y Formentera, Ibiza, 21.094 y 14.
Canarias, Santa Cruz, 196.517 y 697.
Presidios menores, 11.841.
Total: población, 13.698.029; leguas cuadradas, 15.005'50.

(1) Estos datos están tachados.
(2) Respectivamente.

POBLACION DE ALGUNAS CIUDADES

Alicante (España), 25.340.
Barcelona, 120.0000.
Cádiz, 53.500.
Cartagena, 36.750.
Córdoba, 57.000.
Coruña, 22.500.
Granada, 80.000.
Lisboa (Portugal), 260.000.
Londres (Inglaterra), 1.300.000.
Madrid, 200.000.
Málaga, 12.000.
Marsella (Francia), 116.000.
Milán (Lombardía), 150.000.
Moscú (Rusia), 250.000.
Ferrol (España), 30.000.
Génova (Italia), 80.000.
Gibraltar (España), 10.000.
Hamburgo (Alemania), 130.000.
Constantinopla (Turquía), 500.000.
Copenhague (Dinamarca), 104.000.
Nápoles (Italia), 364.000.
Oporto (Portugal), 80.000.
Palma (Mallorca), 35.000.
París (Francia), 890.000.
Petersburgo (Rusia), 300.000.
Lyon (Francia), 145.100.
Roma (Italia), 160.000.
Santander (España), 19.000.
Sevilla, 100.000.
Tarragona, 11.074.
Tolón (Francia), 30.200.
Tolosa (ídem), 53.300.
Valencia (España), 66.000.
Valladolid, 21.000.
Venecia (situada sobre 72 islitas en el Adriático, que se comunican por más de 500 puentes), 100.000.
Viena (Austria), 300.000.
Zaragoza (España), 43.433.
Jerusalem (Turquía), 18.000.
Alejandría (Egipto), 20.000.
Argel (Berbería), 75.000.
Ceuta (Reyno de Fez), 9.000.
Cairo (Egipto), 300.000.
Fez (Berbería), 200.000.
Marruecos (ídem), 80.000.
Trípoli (ídem), 16.000.
Túnez (ídem), 100.000.

MONARQUIA PORTUGUESA

Superficie, 3.240. Población, 3.530.000. Rentas, 205.246. Deudas, 607.058.000. Ejército, 26.500. Marina: N., 4; Tr., 6; M., 37.

(*Continuará.*)

Ministerio de Educación, Cultura y Deporte

La novillada de Feria

Sesión de clausura

Ante un tribunal de 13.000 espectadores (tifus incluído), se celebró el domingo en nuestra plaza la sesión de clausura del «cursillo» de conferencias prácticas sobre el toreo moderno. Ni que decir tiene que después de la elocuencia demostrada por cuantos oradores desfilaron en estos días, se esperaba con ansiedad ver cómo se explicaban estos futuros «catedráticos», los que cuando menos en Valencia, son considerados como verdaderas intelectualidades, y los de mayor porvenir.

Ya en varias ocasiones habían demostrado estos oradores, cualidades excelentes para agradar, y tras de oir cómo se expresaban los ya consagrados, se esperaba con ansiedad a éstos, por presumir que en sus frases elocuentes pudiera existir una luz, que descubriera horizontes nuevos al arte, haciéndole traspasar el límite de su actual estado de belleza y significación.

Lo que pasó van a saberlo. Voy a reproducir textualmente cuanto expusieron los conferenciantes en esta sesión de clausura, y ustedes juzgarán, que en estos asuntos del toreo, cada cual opina a su modo, y servidor tiene formada su opinión, pero cede a sus lectores el derecho a hacerlo individualmente.

Yo me limitaré única y exclusivamente a reproducir. Ustedes a juzgar. Nos entenderemos, ¿cómo no? Y entretanto, vayamos al conferenciante sobre el «toro», que como dice la frase hecha «fué una mona». (Se autoriza pluralizar en siete de ellos.)

El señor Darnaude

Señores, señoras. Héme aquí. Ganadero de lo pecrcito que corre por esos mundos. Mis reses tienen de todo, menos suavidad, ¡eso sí que no! Necesitaría estar siempre al cuidado de ellas para conseguirlo. es más práctico despreocuparse, y allá los toreros se las entiendan con ellas. Esto va en opiniones. La mía es ésta y al que no le guste, que no me compre. Yo vendo mis toros para que los diestros fracasen. Sólo mando nervio, malas ideas, incertidumbre. ¡Si todos hicieran como yo! Menos mal que soy compasivo y no quiero exagerar el tamaño. Resumen, que los toreros me deben estar agradecidos y el público asimismo, ya que sin mí no habría «bule» y ¡cuántos hay que gozan con este espectáculo! ¿Verdad? ¡Yo así lo creo, señores! He dicho.

(Efectivamente, la manera de explicarse del «conferenciante» es muy del día.)

El señor Pastor

Público paisano: Todos sabéis que soy un torero excelente, modestia aparte. Todos sabéis que mi toreo tiene el saber necesario para entusiasmaros; pero amigo, hay ocasiones como la de esta tarde en que me obsequian con un toro, poco menos que ildiable, y yo, sinceramente, poco avezado, no ya por negligencia, sino porque no me gusta torear con truco, a toros que es imposible torearlos bien, me he de encontrar indeciso y sin afán de hacer nada, ya que no puede hacerse. En estas condiciones, ¿qué importa que no consiga lucirme con el capote y que con la franela sólo dé unos cuantos muletazos por bajo decidido, y que con el pincho no pueda meterle la espada por derrotar y taparse el animal, tirando mil cornadas por minuto? Los imposibles no pueden vencerse. Por eso no tiene importancia, relativamente, que el toro fuese al corral por no haber sabido «cazarlo», ya que nada tengo de cazador y únicamente soy «matador». No importa como digo, ese lunar en mi actuación en esta plaza, porque ese mismo público que ayer me chilló, será mañana el que al hacer una de mis faenas felices, se pondrá en pie y rugirá de entusiasmo proclamándome figura. Los toreros grandes tenemos eso. A gran toro, grandes contrastes. Lo que no encuentro acertado por parte de la Fortuna es que no me compense el hecho de sacarme «un regalito» en primer lugar, ofreciéndome para quitarme la espina un toro siquiera pasador. Pero ¡bah! el segundo—no tan guasa como el primero—la verdad en su punto, pero otro manso que gazapea y derrota Sin embargo, las ansias del desquite son tantas que no vacilo en exponer en varios lances de capa muy toreros y en una faena de muleta con alguno de los pases acabadísimos, pero que la sosería del toro se empeña en no darles su verdadero sabor. Hay público que lo comprende y lo jalea. Otros callan resentidos por el toro anterior. En verdad que lo pasado necesita una faena de estruendo para ser borrado. Se empeña la Suerte en lo contrario. ¡Qué vamos a hacerle! Matando ya lo ven que con un pinchazo y dos descabellos, se termina la cosa. Se me aplaude. Lo agradezco. ¡Todavía quedan sensatos!

Y por si esto fuera poco, sale cogido Revertito y allá tengo que cargar con el séptimo, que por no ser menos que sus anteriores, achucha, derrota y busca con verdaderas ganas hacer «pupa» y otra vez a procurar salir adelante, decidido, ¡quién lo niega!, hasta verle caer de dos pinchazos, media atravesadilla y un descabello. ¡Ay, señores! A quienes censuran mi actuación quisiera haberles visto con los animalitos que el señor Darnaude nos ha traído. Nos hemos visto negros, y el resultado práctico es que después de escapar por milagro sin ir al taller de reparaciones, el público nos juzga duramente. ¡Así se escribe la Historia! José Pastor me llamo, y no les quepa duda que en breve, matador de toros. He dicho.

Rafael Moreno

Distinguido público. Todos ustedes se habrán dado cuenta de que cuantas veces he actuado en esta plaza he demostrado que mi capote es una cosa seria. Lo verán en mis dos novillos. En ambos he conseguido hacerme ovacionar por eso. Porque toreo con suavidad y lo manejo bien, además de estar valiente. Con la muleta, no tanto, pero también me explico bastante. Las dos faenas con que os he obsequiado, la primera con pases vistosos y elegantes que se han aplaudido—el toro este fué el mejor—y la segunda con varios altos superiores, hasta que de tanto ceñirme he salido volteado, teniendo que pasar a la enfermería, de donde he vuelto a salir cuando Pastor había ya dado varios pases al novillo. He matado a éste de cuatro pinchazos buenos y media ida, y al anterior de dos pinchazos y media desprendida. Con el pincho he estado breve, que ya es bastante. ¿Verdad? Con lo otro, se me ha ovacionado varias veces, y esta es una prueba de que sigo manteniéndome en mi sitio, pese a la guasa de los Darnaude—aunque mi primero, como ya digo, el que mejor salió de todos ellos.—Pero en cambio el segundo...

Resultado: Una tarde buena, aunque con varias contusiones a cambio de ello. Y nada más, señores. He dicho.

Revertito

Una vez he toreado en Valencia y gusté. Nos salió una novillada grande, destartalada, y el público me acogió muy bien. Ahora he de corresponder a aquello. ¿Qué nota di? ¿Valor? Pues que no se diga. Vuelvo a darla. ¿Matador también? Idem de lienzo. Mi primer toro lo da a entender que no os equivoqué con aquello. Soy muy joven, pero muy formalito en mis cosas. Os he obsequiado con unos lances vistosos, un quite superior y una faena de muleta valiente de verdad y aguantando achuchones serios, pero este es por el lado izquierdo, que todavía no he aprendido a mandar como es debido. Ello es culpable de la voltereta que me he llevado toreando a este bicho que tiene tanto nervio. Con la espada ya lo veis. Un pinchazo saliendo derribado y una estocada que, aunque de superior ejecución, resulta algo desprendida. Claro está que hacen falta dos descabellos para acabar con el darnaude y que me obliguéis a dar la vuelta al ruedo y salir a los medios a saludar. En mi segundo no he tenido ocasión más que de estrecharme en dos lances, porque al tercero, ¡cataplum!, servidor por el aire... y al cuarto de reparación física, con varetazos en el muslo y cadera derechos que me impden continuar dándoos sustos. Esto es lo que ha hecho. Juzgad, pues.

Tato mejicano

Señores: Yo soy un torero enterado y que lo hace todo con alegría y vistosidad. El ganado de esta tarde no era a propósito para el lucimiento, y a pesar de ello he conseguido aplausos en muchas ocasiones. Más hubiese querido, pero cuando no «pué» ser, no «pué» ser. En ambos he toreado de capa de forma aceptable, en ambos muleteé con vista y decisión, en ambos maté con brevedad y en ambos escuché el beneplácito del público, que con sus aplausos me ha dado a entender, aprobaba mi forma de desenvolverme ante los darnaude que el Señor tenga en gloria muchos años.

No he triunfado, pero mi actuación no ha sido pesada en ningún momento. Se me ha visto con agrado, y eso ha sido todo. Se me ha aplaudido en muchas ocasiones y no se me ha gritado en ninguna. ¡Pudiera decir «suerte que tiene uno»! Pero eso hubiese querido yo, «amigasos»: tener suerte de que me salieran dos toros a modo para armar el lío. En fin, a la otra más. Quien no se consuela es porque no quiere. He dicho.

Por la transcripción,

GARROCHITA

Sobre el fomento de la caza de conejos en Ayelo de Malferit

Carta abierta

Simpático Clarinete: Han llegado hasta mí tus desafinados sones y no puedo más que coger la pluma para contestarte con un estridente retumbo de mi instrumento musical. Porque después de todo lo que tú nos cuentas en tu crónica no es más que *música celestial.*

Sí que es extraño que en Ayelo de Malferit, cuna de tantas eminencias literarias, industriales y comerciales, aun se chupen el dedo los labradores y pasen el tiempo calculando los gazapos que habrá por el término provinentes de las célebres conejas soltadas por los cazadores.

¡Siempre será igual de infeliz la gente labradora!

Si de la Sociedad de Cazadores, donde se reúnen éstos, hablan, discuten y mienten, salió el invento, ¿dónde está la Sociedad de Labradores para oponerse formalmente a que prospere todo aquello que pueda perjudicarle?

En las mesas de los cafés, en los rincones del hogar, en los tajos, en todas partes se ha hablado de los daños que los conejos están causando en los campos de este término; pero en ninguna parte se ha dicho que si el labrador estuviera unido, formando una verdadera piña en su Sindicato, tendría fuerza para defenderse y hacer respetar sus derechos.

Una vergüenza es que el Sindicato Agrícola esté muriendo por abandono de sus socios, y que el labrador por su aislamiento y por su desidia no encuentre defensa en las calamidades.

Yo no digo que los cazadores hayan hecho bien o mal. Ellos han hecho lo que convenía a su entidad. Quien hace mal es el labrador, que se empeña en vivir apartado de toda sociedad, y si alguna vez recurre al Sindicato es en provecho propio, aunque revienten sus consocios.

Así que lo que los labradores estamos haciendo en Ayelo es desafinar admirablemente en la orquesta del Sindicato, y mientras pasamos el tiempo contando los gazapos que no hemos de comer, éstos destrozan lo que la sequía respeta.

Cada uno tiene lo que merece.

EL BOMBARDINO

CAJA DE AHORROS

y Monte de Piedad de Valencia

Operaciones verificadas en la semana del 30 de Julio al 4 de Agosto de 1928:

Caja de Ahorros:

1.217 imposiciones en libreta con interés, de las cuales 70 han sido de nuevos imponentes; 19 ídem a plazo fijo; 19 ídem en libreta sin interés; 878 reintegros de cantidades impuestas.

Monte de Piedad:

1.607 préstamos facilitados sobre ropas y alhajas; 7 ídem sobre fincas; 1 ídem sobre efectos públicos; 1.714 ídem cancelados; 790 ídem renovados; 19 entregas a los interesados por restos de almoneda.

Las expresadas operaciones han producido una entrada en caja de 836.378'33 pesetas, y una salida de 864.250'70.

Crónicas veraniegas

Desde Manzanera

Es el dos de Agosto, clásico día en esta villa, fecha memorable que recuerda desde tiempo antiquísimo su deseada «fiesta», la Feria de Manzanera. Tan considerable es el concurso de gentes de todas clases, que parécenos supera de un año para otro, pues en el presente, hasta en las postreras horas de la tarde, hacíase casi imposible dar un paso por «el Feriado», como dicen los masoveros que acuden de las masías y de las aldeas de su dilatado término, como de los pueblos cercanos.

En las primeras horas de la mañana, fué nota de religiosidad la que dieron muchos fieles devotos, en el hermoso templo parroquial de esta villa, acercándose a la sagrada mesa para lucrar las gracias espirituales del Jubileo de la Porciúncula.

A medida que avanzaban las horas, iban llegando por todos los caminos gentes de todas clases, en sus caballerías, en autos y a pie. Además, la colonia veraniega, numerosa también, continúa aumentando visiblemente. Las calles de la población aparecen vestidas de fiesta, con ese matiz pintoresco por su diversidad en los concurrentes.

Pero lo que verdaderamente llamó la atención de propios y extraños, por no ser costumbre su celebración y por lo bien organizada que estuvo, no obstante, fué la gran verbena que se realizó por la noche de manera admirable

En la amplia plaza del Castillo, construyóse un cerrado de forma de polígono octogonal regular y catorce metros de diámetro, con postes revestidos de follaje, de los cuales partían a otro central una porción de guirnaldas y adornos de papel sumamente vistosos, banderas nacionales y una porción de farolillos de formas y colores variados que, con los focos de luz eléctrica dispuestos daban al recinto un aspecto sencillamente bello.

La noche apacible, como candorosa doncella, y de suave frescura, recibiendo haces de clarísima luz de la gran lámpara nocturna, de bruñida plata, preséntase hermosísima y presidida desde el fondo de los cielos por aquella diosa majestuosa y riente que la alumbra adhiriéndose a la fiesta; espléndida en arte y belleza.

A las veintitrés, cuando la gran plaza está de gente a rebosar y la música en el centro del polígono empieza sus sones, llegaron, desde el casino de la plaza de la Fuente donde se habían reunido, unas 25 parejas que en forma de elegante comitiva, como aparición de hadas, surgidas por encantamiento de los montuosos bosques, desfilando por el recinto preparado. Aquellas muchachas, graciosas como mariposillas, semejaban pomos de aromática flor.

Y pareció que los focos eléctricos, tan radiantes, se avergonzaron ante los chispeantes ojazos negros de algunas y los de purísimo azul de las otras, que deslumbraban como diamantinas piedras a los reflejos de la luna que, al parecer, envidiaba tanta belleza femenina, el garbo y donosura, con sus pañolones y sus peinas con gracia ladeadas; cuadro maravilloso de mágico esplendor.

Rompió el baile que se prolongó hasta la madrugada, haciendo extraordinario consumo de serpentinas y confeti, desenvolviéndose el programa con exactitud y animación hasta el fin.

Entre el elemento joven que dió vida al festejo, recordamos a las señoritas Aurora Bertolín, Carmen Silves, Araceli Sanchís, Pepita Lledó, Pepita Doñate, Rosita Azuara, Conchita Belmonte, Amparito, Manolita y Paquita Obón, Luz Soriano y los jóvenes Santiago Lázaro, Doñate, Fuertes, Blesa, hermanos Gómez, Cercos, Olba y otros muchos. Todos merecen nuestro sincero aplauso, pero de una manera especial los organizadores Juanito Barrachina y Gonzalo Barcelón, que han trabajado con ahinco para presentar una fiesta hermosísima.

JOSE SANCHIS ALMIÑANO.

DE BURJASOT

PARA QUE SE TENGA EN CUENTA

Con repetida frecuencia venimos observando en periódicos y revistas que muchos de sus colaboradores, al hacer mención en sus crónicas respecto al Reformatorio-Colonia de San Vicente, de Burjasot, le hacen constar en ellas como de «Godella», cuando éste ni está enclavado en término de Godella, ni jamás en Godella radicó su jurisdicción.

Esto que al parecer no tiene importancia alguna, es un equívoco que se debe subsanar, ya que de no hacerse así, al que desconoce su punto de emplazamiento y desde otros puntos de España o del extranjero, tan pronto lee en un mismo diario «Reformatorio de Godella» como «Reformatorio de Burjasot», suele hacerse un lío, y como ha poco sucedió, hay quien cree son «dos» los Reformatorios de esta clase, que anexos al Tribunal de Niños de Valencia, existen, y de ambos, se nos rogaba le remitiésemos unas fotografías.

Para ello, y con todos los respetos que los cultos directores de los periódicos de la capital nos merecen, nos permitimos rogarles—puesto que éstos son los primeros llamados a poner las cosas en su lugar—que cuando inserten algún artículo o noticia que haga referencia a dicho Reformatorio, se tomen la molestia de, al repasar las cuartillas, ver si en ellas se dice «de Godella», y en tal caso corregir que es DE BURJASOT, y así al menos se evitarán puedan decir que en la prensa de la capital es donde mayormente se involucra lo que hace tiempo debiera ser conocido ya.

Es una pequeña molestia que por mor de la verdad se deben tomar.

VISALVARO

En Rocafort

Se vende o alquila hermoso Chalet, nuevo, con garaje. Darán razón: Lamberto Teruel, S. J. ROCAFORT

Servicio meteorológico de Levante

Estado atmosférico general a las siete de la mañana

6 de Agosto de 1928.

Un área anticiclónica ocupa el N. de Francia, mientras que centros secundarios de perturbación se aproximan hacia las Islas Británicas desde el Atlántico al extremo S. W. de Inglaterra con movimiento general de traslación al NE.

En el mar Tirreno y centro de Italia también existe un área de presiones bajas relativas.

En España el tiempo es bueno con cielo despejado y vientos flojos y variables.

La temperatura mínima observada es de 10 grados en Burgos.

Tiempo probable: Buen tiempo.

Farmacia San Antonio
Siempre abierta, DIA Y NOCHE

Farmacias de servicio

Farmacias de guardia para el día 7 de Agosto de 1928, de las nueve de la noche hasta las nueve de la mañana del siguiente día:

Sorní, 1.—Don Javier Barona.
Caballeros, 47.—Don Rafael Cañizares.
Plaza Santa Catalina, 4.—Don Fernando García.
Hospital, 8.—Don Vicente Costa.
POBLADOS MARITIMOS
Avenida Puerto, 285.—Don Julio Valiente.
Escalante, 192.—Don Víctor Romaní.

REGISTRO CIVIL

Matrimonios, nacimientos y defunciones del día 5:

DISTRITO DEL MAR

Matrimonios: Francisco Vives con Angela Pérez; Carlos Lara con María Ortiz.

Nacimientos: Varones, 1; hembras, 5.

Defunciones: Miguel Escolano Sánchez, de 68 años, Hierros, 3, de hemorragia cerebral; José Pascual Royo, de 13 años, Asilo San Juan de Dios, Malvarrosa, de encefalitis; Vicente Araixa Simó, de 13 años, Segunda Travesía Conserva, 14, de edema pulmonar.

DISTRITO DEL MERCADO

Matrimonios: Salvador Fuerte con Amparo Aliex; Rafael Company con Maximina Navarro.

Nacimientos: Varones, 1; hembras, 2.

Defunciones: Servando Hernández Vera, de 34 años, Puertes, 6, de tuberculosis pulmonar; Manuela Alba Navarro, de 85 años, San Gil, 19, de nefritis; Fulgencio Puertes Menaya, de 55 años, Catalans, 10, de nefritis; Juan Bautista Bacete Climent, de 16 meses, Rivadavia, L P, de meningitis.

DISTRITO DE SAN VICENTE

Nacimientos: Varones, 3; hembras, 2.

Defunciones: Tomás Aparici Solane, de 58 años, Embajl, 11, de ataque apoplético; Adelina Solanes Ferrando, de 36 años, Hospital provincial, de elio paralítico; Concepción Martí González, de 50 años, Hospital provincial, de cáncer de la mama; Isidoro Jiménez García, de 77 años, Hospital provincial, de esteriosemia.

DISTRITO DE SERRANOS

Nacimientos: Varones, 2; hembras, 2.

Defunciones: Juan Roca Lalindez, de 64 años, Hermanitas de los Pobres, de neumonía; Joaquina Orero Zurriaga, de 68 años, Tarra, 2, de bronconeumonia.

Total: Matrimonios, 4; nacimientos, 21; defunciones, 13.

* * *

Matrimonios, nacimientos, y defunciones del día 6:

DISTRITO DEL MAR

Matrimonios: Bartolomé Ros con Asunción Avinent.

Nacimientos: Varones, 1; hembras, 2.

Defunciones: Dolores Iranzo Viñas, de 5 meses, San Vicente, 25, de gastro enteritis; José Peiró Marín, de 18 años, Avenida Puerto, 77, de fiebre de malta.

DISTRITO DEL MERCADO

Matrimonios: José María Capuz con Alberta Albalat.

Nacimientos: Varones, 1; hembras, 3.

Defunciones: Jacoba Fuertes, de 67 años, Cirilo Amorós, 36, de pleuroneumonia; Joaquina Maniarbig Alagón, de 63 años, Les Roses, 1, de cáncer de mama; José Navarro Ginesta, de 2 años, Denia, 72, de eclampsia; Josefina Alcixandre, de 38 años, Carrera del Río, traste 7, de angina de pecho; Rodolfo Pascual Richart, de 15 años, Saluders, 10, de tuberculosis pulmonar.

DISTRITO DE SAN VICENTE

Nacimientos: Varones, 2; hembras, 3.

Defunciones: Presentación Urgui Villafranca, de 2 meses, Jesús, 75, de enteritis; Cecilia Pérez Sanchis, de 79 años, R. Castelar, 14, de bronquitis; Antonio Gadea Teros, de 60 años, Pérez Galdós, 1 1, de nefritis; Juan Lloftycen, de 36 años, Hospital provincial, de bronconeumonia; Jaime Miguel Colchán, de 37 años, Hermanitas de los Pobres, de carcinoma; Vicente Orozco, de 9 meses, Triador, 7, de gastro enteritis; José Silvestre, de 68 años, Cuarte, 51, de asistolia.

DISTRITO DE SERRANOS

Nacimientos: Varones, 1; hembras, 3.

Defunciones: Raimundo Torrijos López, de 4 meses, Dr. Olóriz, 35, de gastro enteritis.

Total: Matrimonios, 2; nacimientos, 16; defunciones, 15.

PUBLICACIONES

«ORO DE LEY»

Hemos recibido el número 300 de la revista gráfica *Oro de Ley*, que publica interesantes trabajos de religión y literatura, originales de tan nombrados autores como don Manuel González Martí, Padres Miguel Mendoza y Manuel Máñez, S. J.; Ricardo Garrido, Eduardo Carles, Rafael de Baldín y otros, resultando un conjunto sumamente notable.

Centro Aragonés de Valencia

Suscripción abierta en esta Sociedad para allegar fondos que perpetúen la memoria de don Joaquín Costa en la villa de Graus

Suma anterior, 604'50 pesetas.

Don C. V. H., 1 peseta; recolectado entre los socios de la Sociedad de Trabajadores del Campo, de Almusafes, 6'25; don Angel Lloréns, de Almusafes, 2'50; Centro Republicano de Almusafes, 2'50; Ateneo Mercantil de Valencia, 100; don Luis Díaz García, 25; don Aurelio Gamir, 25.

Total: 766'75 pesetas.

Continúa abierta la suscripción hasta el 30 de Septiembre.

Colegio del Miguelete

CORTE Y CONFECCION SISTEMA MARTI — — 1.ª Y 2.ª ENSEÑANZA

Es el que sigue ofreciendo a sus alumnas la más reconocida e indiscutible garantía en la enseñanza completa y rápida del verdadero corte parisién, cuya competente directora, DOÑA JOSEFINA PUIG DE CASABUENA, ha sido premiada en el Instituto Internacional de Corte Parisién Martí.

PLAZA DEL MIGUELETE, 2, PRAL. (Casa fundada en el año 1870)

PREPARACION MILITAR

Academia ROCA - HERRERO - VIGIL

Alumnos ingresados en la Academia General Militar en la convocatoria del año actual:

D. Guillermo Stuyck
D. Emilio Baldoví
D. Francisco Castells
D. Francisco Carratalá
D. Raúl Salamero
D. Juan García-Trejo
D. Alfonso Fenollera

Apertura de curso en 1.º de Septiembre.—Informes: Colegio Cervantes, Hernán Cortés, 21, y señor Roca, Navarro Reverter, 4, principal

Preparación para ingreso en las ESCUELAS DE INGENIEROS CIVILES

Clases particulares de Matemáticas

Escuela Politécnica
Plaza de Cisneros, 3

Informes: De 4 a 8 tarde
Principia el curso el 1.º de Septiembre

Preparación para ingreso en las ESCUELAS DE LA ARMADA y en la ACADEMIA GENERAL MILITAR

EL VERDADERO INSECTICIDA **FLIT**
se vende únicamente en bidones amarillos franja negra
PRECINTADOS
Cualquier líquido insecticida ofrecido a granel
NO ES FLIT

CIRCULARES

Hechas con máquinas RONEO - Entrega inmediata

MUEBLES DE ACERO para archivo.
FICHEROS Y FICHAS adecuadas para todo negocio.
MAQUINAS MULTICOPISTAS y para IMPRIMIR DIRECCIONES.
MODERNO SISTEMA DE ORGANIZACION para OFICINAS.

RONEO IBERICA, S. A. - Conde de Salvatierra de Alava, 19

SECCION COMERCIAL

Vida marítima

6 de Agosto de 1928.

ENTRADOS

«Ramón de Bikuña», español, de la matrícula de Gijón, procedente de Gijón con un cargamento de 800 toneladas de carbón, de La Roda.

«Castelar», inglés, de la matrícula de Londres, procedente de Tarragona para cargar fruta, de Mac Andrews.

«Bellenden», italiano, de la matrícula de Trieste, procedente de Alicante para cargar cargo general, de C. Reali.

«Cabo San Sebastián», español, de la matrícula de Sevilla, procedente de Tarragona para cargar cargo general, de G. Nogués.

«Saint Camille», francés, de la matrícula de El Havre, procedente de Barcelona para cargar bocoyes de vino, de Guardiola.

«Josefa», español, de la matrícula de Valencia, procedente de Marsella con un cargamento de 400 bocoyes vacíos, de M. Micó.

«Cabo Huertas», español, de la matrícula de Sevilla, procedente de Alicante para cargar cargo general, de G. Nogués.

«Betis», español, de la matrícula de Valencia, procedente de Barcelona para cargar cargo general, de G. Petit.

«Cullera», español, de la matrícula de Valencia, procedente de Cette con un cargamento de 500 bocoyes vacíos, de F. Peset.

«Iluntzar Mendi», español, de la matrícula de Bilbao, procedente de Vigo para cargar cargo general, de F. Peset.

SALIDOS

«Bellenden», italiano, de la matrícula de Trieste, de C. Reali, salió para Trieste con cargo general.

«Cabo San Sebastián», español, de la matrícula de Sevilla, de G. Nogués, salió para Bilbao con cargo general.

«Cabo Huertas», español, de la matrícula de Sevilla, de G. Nogués, salió para Barcelona con cargo general.

«Betis», español, de la matrícula de Valencia, de G. Petit, salió para Gandía con cargo general.

«Castelar», inglés, de la matrícula de Londres, de Mac Andrews, salió para Londres con fruta.

«Cullera», español, de la matrícula de Valencia, de F. Peset, salió para Alicante con bocoyes de vino.

EN DIQUE

Ninguno.

EN REPARACION

Vapores «Albal», «Pérez Pujol», «Játiva», «Rius y Taulet», «Romeu», «Mar Negro», «Mar Adriático».

EN CONSTRUCCION

Vapor «General Sanjurjo».

Nuestras frutas en el extranjero

EMBARQUES DE FRUTAS DURANTE LA SEMANA DEL 29 DE JULIO AL 4 DE AGOSTO DE 1928

Londres: 6.200 cajas cebollas y 7.267 cajas melones.

Liverpool: 19.355 cajas cebollas y 7.775 cajas melones.

Manchester: 8.751 cajas cebollas y 714 cajas melones.

Hull: 9.000 cajas cebollas y 2.500 cajas melones.

Glasgow: 5.000 cajas cebollas y 4.500 cajas melones.

Newcastle: 5.623 cajas cebollas y 3.498 cajas melones.

Dublín: 1.959 cajas cebollas y 300 cajas melones.

Belfast: 3.131 cajas cebollas y 460 cajas melones.

Total semanal: 59.019 cajas cebollas y 27.012 cajas melones.

Embarcado en igual semana del año anterior: 427 medias cajas naranjas, 50.069 cajas cebollas y 7.911 cajas melones.

Noticias bursátiles

(Información del Banco de Bilbao)

BOLSA DE MADRID

6 de Agosto de 1928.

INTERIOR 4 POR 100
Series F, E, D, C, B, A, 75'70.
EXTERIOR 4 POR 100
Serie F, 89'65; E, 89'65; D, 89; C, B, A, 89'65.
AMORTIZABLE 5 POR 100, 1920
Serie F, 96'20; D, C, B, A, 96'40.
AMORTIZABLE 5 POR 100, 1928
Series D, C, B, A, 95'50.
AMORTIZABLE 5 POR 100, 1926
Series D, C, B, A, 103'75.
AMORTIZABLE 5 POR 100 1927, CON IMPUESTO
Series F, E, D, C, B, A, 94.
AMORTIZABLE 5 POR 100, 1927, SIN IMPUESTO
Series F, E, D, C, B, A, 104.
FERROVIARIA 5 POR 100
Series F, E, D, C, B, A, 103'65.

Banco Hipotecario Español: Cédula 4 por 100, 94'25; 5 por 100, 101'50; 6 por 100, 110'75.

ACCIONES

Banco de España, 590.
Banco Hipotecario, 475.
Banco Central, 200.
Banco Español Crédito, 455.
Eléctrica Madrileña, 160.
Telefónica, 99'75.
Azucareras preferentes, 150.
Idem ordinarias, 53'25.
Alicantes, 582.
Nortes, 600.
Explosivos, 1215.

OBLIGACIONES

M. Z. A. primera hipoteca 3 por 100, 340; Serie G 6 por 100, 104; Serie I 6 por 100, 103'85.
Norte primera serie 3 por 100, 75.
Norte especiales 6 por 100, 104.
Norte valencianas 5 y medio por 100, 102'15.

MONEDA EXTRANJERA

Madrid: Francos, 23'75.
Barcelona: Francos, 23'90; belgas, 84'85; suizos, 117'35; liras, 29'575; dólares, 6'09; marcos R. M. K., 1'455; liras, 31'90.

DEL COLEGIO OFICIAL DE CORREDORES DE COMERCIO DE VALENCIA

Francos, 23'95.
Francos belgas, 17'10.
Francos suizos, 117'35.
Liras, 32'00.
Libras, 29'58.
Dólares, 6'09.
Marcos oro, 1'46.

¡NO SUFRIR!
CEREBRINO
MANDR
CONTRA EL DOLOR
NUNCA PERJUDICA

¿Qué es la neurastenia?

Los excesos de toda clase, los disgustos y contrariedades, dan lugar a una debilidad del sistema nervioso, que se traduce en insomnios, falta de apetito, vértigos, malestar, síntomas todos de neurastenia, que se vencen con tanta mayor rapidez cuanto más aprisa se ataca su origen con el enérgico reconstituyente FOSFO-GLICO-KOLA DOMENECH, que en pocos días devuelve el bienestar y deseos de vivir.

La novela "VUELOS"

de M. Casteliary, con prólogo de T. Llorente Falcó, se halla de venta en todas las librerías, al precio de 2'50 pesetas.

Señoras: El flujo y enfermedades de la matriz se curan con las irrigaciones del Dr. VALLEY
USADLAS POR HIGIENE Y PARA EVITAR CONTAGIOS

AUTOMOVILES
OAKLAND 1928 CHEVROLET
CONCESIONARIOS EXCLUSIVOS
AUTO CENTRAL GARAGE
Castellote Langa y C.ª, S. en S. --- Cirilo Amorós, A C.--Valencia

Sociedad de Aguas Potables y Mejoras de Valencia

Abonos para inquilinos

La Sociedad se encarga de suministrar la instalación y el contador, así como de la conservación (reparación, cambio de grifos, fugas, reparación del contador, etc.) Tanto la instalación como el contador, serán propiedad de la Sociedad. El abonado no tiene que hacer ningún gasto por este concepto.

150 litros diarios o sean 4.500 litros al mes, todo comprendido, incluso gastos de inspección y conservación de la instalación y del contador, APROXIMADAMENTE SEIS PESETAS AL MES, o sea menos de un céntimo y medio el cántaro de diez litros.

Abonos para propietarios

150 litros diarios por aforo al mes, 2'85, o sean nueve céntimos y medio diarios.

300 litros diarios por aforo al mes, 5'70, o sean 19 céntimos diarios.

500 litros diarios por contador, al mes, 9'45, o sean 31 céntimos y medio diarios, o sea un poco más de medio céntimo el cántaro de diez litros.

Abonos de 2.000 litros diarios, a 0'45 pesetas los 1.000 litros, o sean los CIEN CANTAROS de diez litros, menos de medio céntimo el cántaro.

Abonos de 3.000 litros diarios, a 0'40 pesetas metro cúbico, o sean los CIEN CANTAROS de diez litros, menos de medio céntimo el cántaro.

Horas de oficina

CAJA: De nueve a una PAGO DE RECIBOS, de nueve a una y de tres y media a seis.

ABONOS Y RECLAMACIONES: De nueve a una y de tres y media a seis.—Los sábados, sólo de nueve a una.

Ministerio de Educación, Cultura y Deporte

BALNEARIO DE BELLUS

Provincia de Valencia.—Distrito de Játiva.—Teléfono número 63 (Central Játiva)

Aguas acratoternas, bicarbonatadas y litínicas, radioactivas. Sin rival para la completa curación del REUMATISMO y eficaces en las enfermedades del estómago. Temporada oficial: 1.º de JUNIO a 31 de OCTUBRE. Magnífica instalación hidroterápica, con baño hidroeléctrico. Habitaciones de hotel y cocina independiente, con servicio de agua, timbres y luz eléctrica. Capilla, garaje, teléfonos interiores, telégrafo, conferencias telefónicas, estafeta de Correos. Automóvil del establecimiento en la estación de Benigánim a todos los trenes, ascendentes y descendentes.—Deliciosa estancia en este establecimiento, por el parque propiedad del mismo que lo rodea, siendo lugar preferido para excursiones, por lo ameno y facilidad del viaje (ida y vuelta en el mismo día), saliendo de Valencia en el tren de las 6'15, que llega a la estación de Benigánim a las 8'49, donde el automóvil traslada en cinco minutos al Balneario a los señores viajeros, que pueden efectuar el regreso en el tren de las 18, que llega a Valencia a las 20'30.

Para pedidos de habitaciones, dirigirse al administrador del Balneario de Bellús, por Benigánim, BELLUS.

En Valencia, facilitarán informes y folletos, Embajador Vich, número 1.

EL ALIMENTO PERFECTO
PARA LOS NIÑOS ES
Glaxo

Alimento único, purísimo, muy digerible y exento de todo microbio que contiene la leche corriente. GLAXO alterna bien con la leche materna, por ser semejante, y evita las diarreas producidas por alimentos o leches muy azucarados
Consultad con vuestro médico

Envíe este cupón a D. Juan Martín, Alcalá 9, Madrid, para muestra gratis, y 0'20 para el correo

Mi nombre... *Mi nene se llama ...*
Calle... *Tiene... ... de edad*
Población... *Lo crío con...*
Provincia...
Deseo probar para { *alimentación completa* / *alternar con el pecho* } *(tache lo que no quiera)*
Prov. Valencia 7-8-28

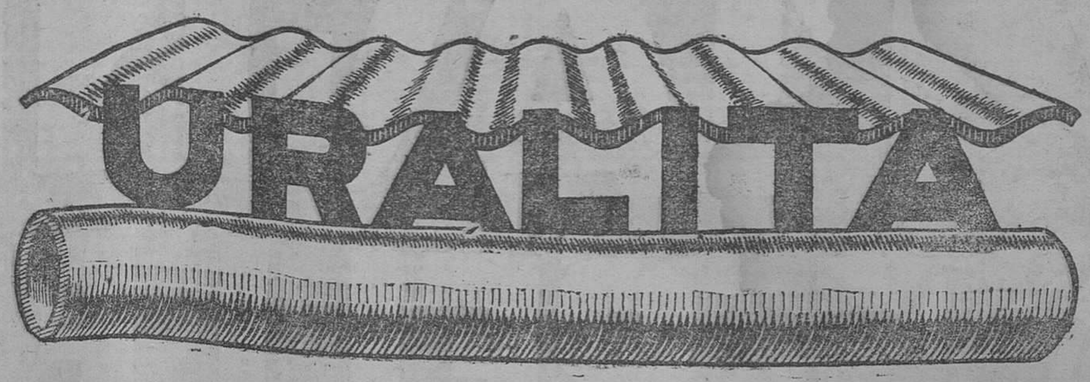

Para Cubiertas Tuberías Depósitos y Decoración

VALENCIA: Calle Garrigues, 5 - Teléfono 1718

Casa especial para equipos de novia y géneros blancos
Fábrica de ropa blanca
Confecciones para señora
Gran surtido en género de punto
Almacenes Gran-Vía
PRECIOS DE FABRICA
Más barato que nadie
Gran Vía de las Germanías, 35

Ondulación permanente
Una peseta chufo
"LA ARTISTICA"
Peluquería de señoras y perfumería
de PEDRO COULY
Profesor diplomado en París
Mar, 15 esquina a Primado Reig
Teléfono 65.-Valencia
ON PARLE FRANCAIS
ENGLISH SPOKEN

¡Señoras... Puntos!
Se recogen en las medias de seda, hilo y algodón.
Se confeccionan a medida toda clase de medias, siendo especial la casa en máquinas finas.
Grandes existencias en medias, de seda de todas clases y calcetines fantasía, a precios más baratos que nadie.
Visitad la casa de Rosario Galiano y os convenceréis.
Maldonado, 8. Valencia.

¿CALLOS?
En tres días extirpa totalmente callos y durezas, ojos de gallo y juanetes, el patentado UNGUENTO MAGICO.
Rechazad las imitaciones.
En farmacias y droguerías, 1'50 ptas. Por correo, 2 pesetas. FARMACIA PUERTO, plaza San Ildefonso, 5, Madrid.

Mármoles y lápidas
Pilas de baño y cocina. La casa de más surtido
Precios económicos
BONACASA ::: Paz, 31

Verdadera ocasión
Se vende una fundición de hierro, situada en la capital, con todos sus enseres; con horno y estufa inmejorables.
Razón: Nicolás Gómez, Camino de Barcelona. 22.

Meritorio
ganando enseguida, se necesita en despacho de abanicos.
Razón: Cambios, 2 al 8, principal, de tres a siete.

A los calvos
La calva para una persona joven es antiestética y afea la fisonomía, y para el viejo la molestia de estar siempre constipado, se evita usando los bisoñés que fabrica Ricart, peluquero de París, especialista en PELUCAS y BISOÑES, lo más perfecto, no se conoce que llevan postizo.
Peluquería Francesa, plaza de Cajeros, 8.

Bomba
Por necesitar mayor caudal, se vende una de 1.000 litros por minuto, Korting, centrífuga, de eje vertical exterior, con 24 metros de tubería fundida. Puede verse funcionar, Plaza Comandante Montesinos, número 6.

¡HERNIADOS!

BRAGUEROS
A
precio de fábrica
"Bazar de Higiene X"
PAZ, 3

Local
En sitio de primer orden, espacioso y con magnífica exposición a calle de mucho tránsito; su alquiler es módico y la cesión está en consonancia con los enseres. Si le interesa pida detalles a «Bolsa de la Propiedad». Pelayo, 11. Teléfono 369. Horas, de tres a seis tarde.

= ALMACENES EL TURIA = CALLE DE SAN VICENTE, 73 Y 75
ROPA BLANCA GRANDES COLECCIONES
JUEGOS CAMA Para matrimonio desde 15 ptas.
MANTELERIAS Refresco y comida Extenso surtido
SABANAS SECCION ESPECIAL La casa que más vende por el surtido, precios económicos y tamaños cumplidos

¡POR FIN! Encontré las mejores y más económicas

Sales Litínicas DALMAU
EFERVESCENTES
PRODUCTO NACIONAL
Cada caja contiene 15 saquitos para preparar 15 litros de excelente agua mineral de mesa

DEPOSITARIOS EXCLUSIVOS.
Establecimientos DALMAU OLIVERES, S. A.
Paseo Industria 14 BARCELONA

Compañía Trasmediterránea

Servicio fijo rápido semanal Mediterráneo-Cantábrico
Salida todos los sábados para Almería, Melilla, Ceuta, Sevilla, Cádiz, Huelva, Vigo, Villagarcía, Coruña, Gijón, Musel, Santander, Pasajes y Bilbao, admitiendo para todos estos destinos carga y pasajes.
Además, en estos servicios es también admitida mercancía para Avilés, San Esteban de Pravia, Luarca, Navia, Tadia, Ribadeo, Vega de Ribadeo, Foz y Vivero, y al efecto se entregan conocimientos directos con flete corrido.

Servicio fijo bisemanal con Baleares
con salidas de Valencia todos los miércoles, a las 12 horas, para Ibiza, Palma y Mahón, y los viernes, a las 18 horas, para Palma, directo, admitiendo para todos estos destinos carga y pasaje.

Servicio fijo bisemanal para Barcelona
En el magnífico buque-motor J. J. SISTER. Travesía en diez horas. Salidas de Valencia: Martes, jueves y sábados, a las 19. Salidas de Barcelona: Lunes, miércoles y viernes, a las 20. Admitiendo carga y pasaje.

Servicio fijo para los puertos del Mediterráneo, Costa Norte de Africa y Canarias
con salida de Valencia los días 7 y 21 de Julio, admitiendo carga y pasaje.

Línea Francia
Servicio semanal directo para Cette.

Para informes: Delegación de la Compañía en Valencia, Caro, Muelle de Poniente, letra A. Teléfono 008 de Grao.

Cada año 9.000.000 de PESETAS entre 3.000 PERSONAS
Hombres y mujeres

= Con nuestros 2 SIGLOS de existencia—data la Librería y Editorial Rubiños del siglo XVIII cuando fué fundada—podemos darle la esperanza, sea usted una de las 3.000 personas agraciadas con 3.000 pesetas, pues con nuestras contestaciones han aprobado centenares de opositores a

ESCUELAS NACIONALES

de las que por R. O. de 20 de Julio (inserta en la «Gaceta» del 23), se han convocado

3.000 plazas
2.200 para Maestros y 800 para Maestras, con
3.000 pesetas

Edad: desde los 19 años.— Título: Maestro,— Instancias: hasta 30 de Septiembre
Exámenes: Noviembre

PROGRAMAS GRATIS: :: «Contestaciones» completas, 50 pesetas
Envíos a reembolso :: Ventas a plazos

No olvide dirigir siempre sus pedidos, sea del libro que fuere, al contado o a plazos, a la antiquísima

Librería y Editorial RUBIÑOS
Apartado 477 :: Teléfono 15113 :: Preciados, 23 :: MADRID

Se alquila
la masía de San Onofre, de Cuart de Poblet, con catorce hanegadas entre la casa y huerto; jardín, pinada y árboles frutales, dos prensas, dos lagares y molino de aceite; con una fábrica de conservas instalada, luz y agua y a 50 metros del tranvía de Manises, y un motor para riego. Hay también magnífica vivienda para los propietarios y planta baja para los caseros.
Razón, en Cuart de Poblet, calle de Valencia, número 9

Reparaciones perfectas

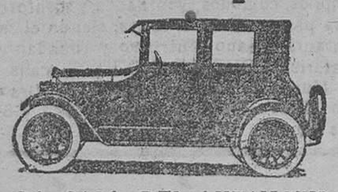

LA CASA DEL AUTOMOVIL
dispone de un taller magnífico, personal especializado, cabinas para guardar los coches durante su reparación, agua a presión para lavarlos; construye piezas y su tarifa de precios es sumamente reducida.
Las reparaciones se hacen sin pérdida de tiempo, entregándose los coches impecablemente reparados, como nuevos.
LA CASA DEL AUTOMOVIL
Carretera Real de Madrid (junto a la cohcera de tranvías)
CATARROJA
Surtidor de gasolina a la puerta
Compresor eléctrico. AIRE GRATUITO
Esta casa se encarga de gestionar gratuitamente la compra y venta de toda clase de coches usados.

MUEBLES BARGUES
FANTASIA Y DEPURADO ESTILO A PRECIOS SIN COMPETENCIA
MUEBLES DE TODAS CLASES
CAMA RECLAMO: 35 PESETAS
Fábrica: C. Azcárraga, 37
— Teléfono núm. 867 —
Exposición y venta: Don Juan de Austria, 9 (frente al Teatro Apolo) VALENCIA

como los acontecimientos que en la vida real nos depara la casualidad.

Don Agustín, observando que el doctor permanecía a los pies de la loca llorando, se acercó, y haciendo un esfuerzo por serenarse, le dijo:

—¡Vamos, caballero, vamos! Si efectivamente esa desgraciada es la esposa que usted buscaba, aunque motivo grande es de dolor hallarla de este modo, regocijémonos de todo corazón y veamos el modo de aliviar su enfermedad.

El médico se incorporó, enjugóse los ojos, y después de contemplar profunda y tiernamente a Bienvenida, tendió una mano a don Agustín, que se apresuró a estrecharla.

—La Providencia, amigo mío, ha conducido a usted indudablemente hasta mi casa. Ella, que así lo ha dispuesto, dará fuerza a mi espíritu, luz a mi inteligencia, para que pueda curarla de la terrible enfermedad que hace tantos años le aflige. Sí, sí; yo la curaré, yo la curaré de esa insensibilidad, remedo de la muerte. Hoy la pobre Carlota es una sombra, un cadáver que vive; es preciso que su razón recobre la memoria.

Santafé, fatigado, conmovido, dejóse caer en una silla cerca de la pobre loca.

Desde allí la contempló largo rato en silencio, y nuevamente sus ojos se llenaron de lágrimas.

Mientras tanto, Bienvenida continuaba con los ojos fijos en el suelo e inmóvil como una estatua.

Poco a poco fueron serenándose las facciones de Santafé.

El médico iba reemplazando al esposo.

Don Agustín, testigo de aquella escena muda, no se atrevía a interrumpirla.

Durante un cuarto de hora, los ojos del doctor estuvieron fijos en el semblante triste e inmóvil de la loca.

—Sí, sí, caballero, esto es providencial—repuso el médico.

—Me congratulo, señor doctor, de haber sido yo el emisario de la Providencia; y mucho mayor será mi placer el

Y luego, dirigiendo la palabra a don Agustín, volvió a decir:

—Vamos, amigo mío, vamos adonde está la pobre loca. ¡Oh! Si ella es Carlota, la reconoceré; no puedo olvidarla; su imagen está aquí.

Y el doctor se llevó la mano al corazón.

El veterano escuchaba al doctor con la boca abierta; quiso decir algo, pero no encontró palabras en su garganta.

Estaba absorto, casi aterrado.

Cuando el ayuda de cámara entró a decir que el coche estaba dispuesto, Santafé cogió del brazo a don Agustín, que parecía un autómata, y le arrastró tras de sí.

Ministerio de Educación, Cultura y Deporte

MAGNESIA S. PELLEGRINO

CON UNA SOLA CUCHARADA SE OBTIENEN RESULTADOS BENÉFICOS E INMEDIATOS

DEPOSITARIOS GENERALES GIMENEZ-SALINAS & Cª, SAGUES, 2 y 4, BARCELONA (S. G.)

HELADORAS

de todas clases, tamaños y precios, encontrará usted en esta casa, que **las vende más baratas que nadie**
No compre usted antes de comprobarlo

FERRETERIA "LA CADENA"

Calle Guerrero, 57 (junto plaza Molino de la Robella)

Solo con desprecio trata usted su resfriado; sería preferible lo tratara con la SOLUCION PAUTAUBERGE, que facilita la expectoración y aumenta el apetito y las fuerzas.
L. Pautauberge, París, y todas farmacias.

Chalet grande

moderno, elegante, con jardín y huerto, cerca de Valencia, bien situado, entre estación de ferrocarril, paradas de tranvía y autobús, se VENDE A PRECIO ARREGLADO.
Razón: Don Vicente Fora, taller de carpintería, Burjasot, calle Blasco Ibáñez, número 81.

Persianas y cortinas

LAS CORTINAS ORIENTALES de palitos son la barrera infranqueable para las moscas, por lo que garantizan la higiene en las casas y la salud; tienen bonitos y elegantes dibujos. Fábrica de persianas de todas clases, fuertes y económicas. Transparentes para miradores y enoristaladas. Artículos de limpieza, hilos y cordeles.
PRECIOS MUY LIMITADOS
CASA LLEDÓ ::: 22, calle de LAURIA, 22 - Valencia

EMPRESA DE NAVEGACION IBARRA Y C.ª

Servicios de cabotaje

RAPIDO.—Salida de Valencia todos los MIERCOLES para Alicante, Málaga Sevilla, Vigo, Villagarcía, Coruña, Musel, Gijón, Santander y Bilbao.
Salida de Valencia todos los LUNES para Tarragona y Barcelona.
CORRIENTE.—Salidas de Valencia todos los LUNES para Alicante, Cartagena, Aguilas (quincenal), Almería, Motril, Málaga, Ceuta (quincenal), Algeciras, Cádiz, Bonanza, Sevilla, Huelva, Vigo, Villagarcía, Ferrol (quincenal) Coruña, Avilés (quincenal) Musel, Santander, Pasajes y Bilbao.
Salida de Valencia todos los MIERCOLES para Tarragona, Barcelona, San Feliu (quincenal), Palamós (quincenal), Cette y Marsella.

Servicios trasatlánticos

AMERICA DEL NORTE.—Salida de Valencia todos los días 8 de cada mes, para New-York.
Salida de Valencia todos los días 23 de cada mes para NEW-YORK y FILADELFIA.
Con escala en algunos puertos del Mediterráneo.
BRASIL-PLATA.—Salida de Valencia todos los días 28 de cada mes, para Santos, Montevideo y Buenos Aires, con escala en algunos puertos del Mediterráneo.
Los buques-motor destinados a este servicio cuentan con cámaras frigoríficas para el transporte de frutos frescos; con amplios, cómodos, ventilados y confortables camarotes para pasajeros de 3.ª clase, siendo el servicio de fonda y restaurant sano, nutritivo y abundante.
Consignatario: GONZALO NOGUES, calle Sorni, 2, Valencia, y Muelle de Poniente (Caro), 15, Grao. Teléfonos número 203 Valencia y números 193 y 399 Grao. Apartado de Correos núm. 8, Valencia.

Sin máquinas

es imposible trabajar. Las máquinas rescatan al hombre de los trabajos penosos y tristes. Las máquinas aumentan las producciones, la abaratan y la hacen más perfecta.
La casa Climent, calle Alicante, 23, 25 y 27, le resolverá a usted todos los problemas que plantea una instalación de máquinas. Le puede ofrecer para entrega inmediata casi siempre:
MAQUINAS perfeccionadísimas, insuperables, para todos los trabajos de la madera.
MAQUINAS para trabajar los metales.
MAQUINAS para obras públicas.
MAQUINAS motrices, movidas por aceite, gasolina, vapor, gas pobre.
MAQUINAS para elevar aguas, a no importa que rendimiento.
Proyectos, cálculos, instalaciones completas de fábricas, con personal técnico y subalterno de conocida solvencia.
PASCUAL CLIMENT, Alicante, 23, 25 y 27, Valencia.

"CERAMICA VALENCIANA"
Reproducción de la Típica tradicional del país :: Arte moderno en retratos, panneux y platos decorativos, ánforas, tibores, etc. :: Especialidad en
Carteles Cerámicos Anunciadores
Director artístico, pintor
JOSE GIMENO MARTINEZ
Fábrica y exposición: Calle del Huerto, 26
Correspondencia: Calle del Obispo Soler, 15
MANISES (Valencia)

CAPITULO IX

¡ES ELLA!

Don Agustín entró en el coche, remolcado por el doctor Santafé.

El aturdimiento de que se hallaba poseído coartaba todas sus facultades.

El cochero preguntó que adónde iban, y entonces fué cuando el doctor preguntó a su vez al veterano las señas de su casa.

Este las dijo como pudo, y partieron.

Durante el camino, don Agustín no hacía otra cosa que mirar al médico; pero éste, pálido como un cadáver y con los ojos enrojecidos como si deseara llorar, guardaba también un profundo silencio, o por mejor decir, hablaba para sí, gesticulando de un modo sospechoso.

Por un momento creyó el viejo militar si aquel médico estaría más loco que la pobre Bienvenida, en cuyo caso desesperaba de la curación.

Cuando el coche se detuvo, el doctor, sin esperar al lacayo, abrió la portezuela y dijo:

—Vamos, caballero, guíeme usted hasta donde se halla la enferma.

Don Agustín obedeció, y ambos subieron hasta el cuarto tercero.

Al llegar a la puerta, la palidez del doctor había aumentado de un modo extremo.

Don Agustín observó que tuvo que apoyarse en la pared para no caerse.

—¿Se siente usted malo?—dijo.

—No, no es nada. Entremos, entremos. ¡Oh! ¡Si fuera Carlota!...

Abrió la puerta la dueña de la casa, que amable en sumo grado comenzó a hacer saludos y preguntas; pero don Agustín la separó suavemente, diciendo:

—El señor es el médico; tenemos prisa.

Y dirigiendo la palabra a Santafé, continuó:

—Por aquí, caballero.

Al extremo de un angosto corredor se hallaba una puerta. Era la de la sala donde se encontraba la loca.

Entraron.

Bienvenida, sentada junto al balcón, con las manos plegadas sobre las rodillas y la mirada en el suelo, ni siquiera levantó la cabeza al oir las pisadas.

El médico se detuvo, fijó en la pobre loca una mirada anhelante, y dando un grito, corrió hacia ella, cayendo de rodillas a su lado.

—¡Es ella! ¡Ella!—exclamó apoderándose de las manos de la loca y cubriéndolas de besos y lágrimas.—¡Carlota! ¡Alma mía! ¡Esposa mía! ¡Ah! ¡Dios eterno! ¡En qué estado vuelvo a encontrarla!

A los gritos del médico acudieron el ama de la casa y la criada.

Don Agustín, que se hallaba junto a la puerta, no las dejó pasar, indicándolas con un gesto enérgico que guardaran silencio.

El honrado veterano se sentía conmovido ante aquella escena tan inesperada como interesante.

Sus ojos se llenaron de lágrimas, y como la patrona le importunara con sus preguntas y sus gestos, le dijo:

—¿Qué quiere usted que le diga, señora, si se me puede ahogar con un cabello? Ya ve usted, lloro como un niño.

—Pero ¿qué sucede? ¿Quién es ese hombre?

—Es nada menos que el célebre doctor Santafé, el cual, según he podido comprender, hace más de diez y seis años que va por el mundo buscando a su esposa, cuando por una casualidad yo se la vengo a presentar.

—Pero ¿eso es verdad?

—¡Diablo! Y tan verdad según creo; aunque si se escribiera en un libro no se creería; pero nada tan inverosímil

Ministerio de Educación, Cultura y Deporte