REDACCIÓN
OFICINAS Y TALLERES
D. Juan de Austria, 10
TELÉFONO 12115

No se devuelven los originales aunque no se inserten

EL PUEBLO

DIARIO REPUBLICANO DE VALENCIA

PRECIOS DE SUSCRIPCIÓN

	Mes	Trimestre
Valencia . . .	Ptas. 2	Ptas. 6
Provincias. .		» 7'50
Extranjero. .		» 12

Ejemplar 10 céntimos

Año XXXVII :: Núm. 13.043 | Fundador: Vicente BLASCO IBAÑEZ | Domingo 26 de Enero de 1930

PARA «EL PUEBLO»

EL MOMENTO POLITICO

LAS DOS POSICIONES

Otra vez se habla de izquierdas y derechas. Otra vez se quiere vaticinar cuáles serán los partidos políticos españoles en un futuro más o menos próximo. Hay quien interrumpe el viejo diálogo, diciendo: «¡Acabemos ya con esas farsas! No hay izquierdas ni derechas. La cuestión es más honda.»

¡Verdad! Los títulos no dicen nada. La política de letreros nos deja indiferentes. Pero es que la otra, la política de realidades y de esencias, que no son letreros, la que nos interesaría, también nos deja hoy indiferentes; por dignidad, por propio decoro. Vale más conservar la actitud estoica. Y aguardar.

Si hay todavía izquierdas o derechas, tal como las palabras son empleadas en el vocabulario de la acción política, podemos comprobarlo sirviéndonos de cualquier gran problema español capaz de resolverse de distintas maneras con arreglo a fórmulas de diversa ideología. El lector disculpará si acudo al que conozco más: al problema de la escuela.

Hay en él una parte no política. Zona de paz, que no llamaremos tierra de nadie, sino tierra de todos: los locales. Que las escuelas sean habitables y, si es posible, confortables. Que todos los pueblos tengan escuelas. Por lo menos abiertamente, no hay quien sostenga la tesis de que conviene dejarlos a obscuras. Parece ya una conquista de nuestra época esta verdad: —Todo ciudadano tiene derecho a la instrucción. Ninguna fuerza política hace la declaración contraria. Aunque haya un pensamiento difuso e informulado que se resista a sacar consecuencias del reconocimiento del derecho a la instrucción, Digo informulado; y, sin embargo, alguna vez encontró expresión, incluso en el Congreso. Yo fuí amigo y discípulo, en el periódico, de Suárez de Figueroa; pero no recordaba la frase de un discurso suyo—el único de alto vuelo que pronunció—, y que recoge don Juan Comorera en un interesante y vigoroso libro titulado «La trágica ignorancia española» (Barcelona, 1919). Dijo así: «¡La enseñanza obligatoria íntegra y completa para nuestras clases rurales! ¿Es que no contentos con tener bachilleres de catorce años y licenciados de 19 y 20, queremos tener ya bachillerillos para aguijar las yuntas, para cuidar del ganado o para tirar del copo? ¿Es que al interés social le puede convenir (lo digo sin ver en esto ninguna cuestión política) que se produzca semejante desnivel entre los fines que la mayor parte de las poblaciones rurales tienen que cumplir y los medios de cultura que el Estado habrá de poner en sus manos, siendo todos medios tan superiores a esos fines, tan desproporcionados con ellos?» Muy original era Augusto Figueroa. Dió forma a sentimientos recónditos de la gran propiedad rural. Hay una acotación en el extracto: «¡Muy bien! ¡Muy bien!» Es el criterio, dice Comorera, de los labradores de Fanlac. Pero no lo ha recogido ninguna agrupación política. Quedó como otra humorada más de Figueroa, que estuvo en la facción y que con su gran entendimiento quería una España en tutela. Sin expresión y sin defensa declarada, por lo tanto, queda sí, algo más que en fermento ese criterio restrictivo de la enseñanza como medio de mantener la paz del campo.

Un leve paso adelante dá ese íntimo criterio cuando habla de conceder preferencia a los conocimientos agrícolas; a la Escuela especializada. Ahí asoma una punta la oreja política.

Pero, descartando esos escapes de energía interna, dejando fuera los métodos, la construcción de los planes docentes, el Estado puede seguir respecto de la Escuela dos políticas:

Primera: Dejarla en libertad para que cumpla por sí misma los fines pedagógicos dentro de un orden de normas morales que no signifiquen presión sobre el maestro ni sobre el alumno, sino vigilancia técnica y paternal.

Segunda: Servirse de ella para moldear el alma del niño con arreglo al propósito que en cada momento adopte el Estado. El Estado bolchevique en un sentido. El Estado fascista en otro diametralmente opuesto; pero en el fondo, con igual violencia.

Aquí está el contraste, la prueba, de la profundidad. Una organización superficial de tendencias políticas registrará, no dos, sino tres posiciones: derecha, centro e izquierda. Intervencionista en favor de lo que aquí sintetizaríamos a la española con la vieja fórmula: «Dios, Patria y Rey.» Abstencionista y meramente instructora y educadora. Intervencionista en favor de las fuerzas reformadoras. Pero, no. Ya el juego de tres posiciones no sirve. Todo queda fuera de la política cuando se convierte en criterio de Estado.

LUIS BELLO.

(Prohibida la reproducción.)

A nuestros lectores

El próximo martes 28, publicaremos un número extraordinario, con motivo del segundo aniversario de la muerte del maestro don Vicente Blasco Ibáñez

Otro premio gordo de "La Lechera" para Valencia

Hace unos días se presentó en las oficinas de Sociedad Nestlé, Anónima Española de productos alimenticios, Martínez Cubells, 6, el distinguido comerciante valenciano don Miguel Luján, dueño del acreditado comercio de ultramarinos establecido en la calle Cuarta, núm. 15, Playa de Levante (Cabañal), quien con visibles muestras de satisfacción y alegría relató las pintorescas escenas motivadas por el hallazgo de un premio de 500 pesetas, en metálico al dorso de la etiqueta de un bote de leche condensada «La Lechera», adquirido en dicha tienda por doña Rosa Piquer Benet, calle Cuarta, 29, Playa de Levante (Cabañal).

Ascienden ya a más de 300.000 pesetas los premios pagados por Sociedad Nestlé en este grandioso concurso antes de cuyo fin faltan repartir todavía unos 50.000 duros.

Al comprar leche condensada huelga decir que es conveniente exigirla de la marca «La Lechera» porque ya todo el mundo sabe que es la mejor, pero ante la frecuencia con que es favorecida la región valenciana con valiosos premios del grandioso concurso organizado por dicha marca, vale la pena de recomendar encarecidamente a los consumidores no dejen de mirar atentamente el dorso de las etiquetas de todos los botes de leche condensada «La Lechera» que adquieran.

Marcas de Fábrica
Patentes de Invención
Informes comerciales
El Precursor del Comercio.
Agencia de Negocios Matriculada, la más importante.
Fundada el año 1912
DIRECTOR: Don Luis Pérez Izquierdo
Asesor legal: Don José Sancho
Agente Oficial
de Propiedad Industrial
OFICINAS:
PI Y MARGALL, 29
(antes Ruzafa)
Teléfono 12.863 Valencia

COSAS DE ENERO

La palabra de un rey

Fernando VII avanzaba por tierras de España, camino de Madrid. Iba a sentarse en el tronc que un poder liberal, el de las gloriosas Cortes de Cádiz, conquistara y habíale reservado. Venía a jurar la Constitución del 12.

Dirigíase desde Zaragoza a Valencia y en Daroca, aquel rey a quien la historia ha deshonrado con el sobrenombre de Felón, dió las primeras muestras de su destacada traición. Todos, excepto Palafox y el duque de Frías—y aun éste con reservas—sumáronse a los desleales propósitos del «Deseado». Ya en Segorbe, volvieron a tratar del mismo negocio, sin que recayese acuerdo. Gómez Labrador, recién llegado de Madrid, halagó los oídos del monarca al decirle «que era necesario meter en un puño a los liberales».

Llegaron a Valencia. Aquí se encontraba el cardenal arzobispo de Toledo, al que recibió friamente Fernando, por tratarse de un regente del reino, tachado de liberal. En cambio, dispensó acogida afectuosísima al Capitán general Elío. Era lógico que así ocurriera. Aquel general, ahorcado más tarde por los liberales, mostrábase enemigo de la Constitución, y en presencia del rey, al presentarle a la oficialidad, preguntó: «¿Juráis sostener al rey en la plenitud de sus derechos?» Los oficiales contestaron afirmativamente. Fué la primera manifestación pública contra los poderes legítimos, los que habían defendido a la nación a costa de todo sacrificio. A la nación y al rey.

Y en Valencia fué donde Pérez Villamil y Gómez Labrador redactaron el manifiesto y el rey firmó el decreto contra la ley fundamental del Estado, aprobada por las Cortes soberanas.

En Madrid fueron publicados aquellos documentos y disueltas las Cortes. No anduvo Fernando VII remiso en añadir a la traición la felonía. Aquella misma noche eran perseguidos los liberales que por él lucharon mientras se arrastraba a los pies de Napoleón cuando las tropas francesas asolaban a España. A la cárcel fueron conducidas personas de tanta calidad como los agentes Agar y Cisear, el valenciano insigne; el poeta Quintana; Máiquez, el famoso actor y otros muchos. El populacho, entanto, dirigido por gentes de la camarilla palaciega, perseguía como fieras a los liberales, destrozaba Constitución y arrastraba por las calles la estatua de la Libertad que antes se erguía, noble y gallarda, en el salón de Cortes.

Dos días después entraba Fernando en Madrid aclamado por un pueblo de esclavos y serviles.

Entronizado el absolutismo, menudeaban las medidas de rigor contra todos y contra todo lo que tenía un matiz liberal. Llenábanse las cárceles, decretábanse numerosos destierros y expatriábanse muchos hombres ilustres para hurtarse a la furia fernandina.

Los perseguidos, sin embargo no por ello sentían flaquear su voluntad. Donde quiera que se hallasen defendían sus ideales y el derecho vilmente hollado. Espoz y Mina, el famoso guerrillero, se sublevaba en Pamplona al arrebatarle el mando del ejército de Navarra para entregárselo a Ezpeleta, que había rendido Barcelona a los franceses. Más tarde, otro general, Porlier, dirigía en Coruña un alzamiento militar, al grito de «¡Viva Fernando VII, rey constitucional!» Vencido, murió en la horca. En el cadalso espiró también el comisario de Guerra, don Vicente Richard, delatado por quienes con él conspiraban. Desterrados fueron «el Empecinado» y Escoiquiz porque advirtieron al rey de los peligros que corría, ya que las conspiraciones se extendían con el descontento del ejército y el pueblo.

Los generales Miláns del Bosch y Lacy dirigían en Barcelona una conspiración en que intervenían elementos militares y civiles. Descubierta, Miláns pudo escapar y Lacy era fusilado en Mallorca.

Volvieron los jesuítas a sus conventos y fué restablecida la Inquisición, al par que suspendida la publicación de todos los periódicos, excepto «El Diario de Avisos» y la «Gaceta». Se premiaba la delación y se desataban, victoriosos, los odios y las venganzas sacrificando a millares de ciudadanos inocentes o encendidos de ardor patriótico; es decir, liberal. Se llegó hasta impedir que volvieran a sus hogares las mujeres de los desterrados o voluntariamente expatriados.

Organizóse una vasta red de conspiradores que constituían los llamados triánguios. Componíanse de tres individuos, cada uno de los cuales uníase, a su vez, a otros dos y formaban así una cadena que se extendía por toda la nación.

Valencia era reflejo de lo que acontecía en el resto de España «En Valencia—dice un historiador—andaba el pueblo empavorecido, pues cada cual temía ser objeto de alguna delación por cualquiera de sus enemigos, sin que luego le quedara el medio de comprobar su inocencia, dados los procedimientos que empleaba el capitán general don Francisco Javier Elío, crecido con el apoyo que encontraba en las estancias palatinas.»

Los conjurados valencianos decidieron apoderase de aquella autoridad en el teatro. Y acordaron hacerlo el primero de Enero de 1819; pero, suspendida la función a causa del fallecimiento de la reina, fracasó el intento y fué descubierta luego la conjura.

Reunidos los conspiradores, presentóse el general Elío con el designio de prenderlos. El coronel don Joaquín Vidal, que vigilaba la entrada, arremetió contra el intruso con la espada; pero quiso la suerte adversa que el arma se quebrase al dar en el quicio de la puerta. Elío aprovechó la ocasión y de una estocada atravesó el pecho del bravo coronel. Ahorcados murieron trece de los reunidos; entre ellos, el joven don Rafael Bertrán de Lis, de aquella ilustre familia valenciana que se distinguió por su amor a la libertad. El propio coronel Vidal fué arrastrado hasta la horca, moribundo.

Y he aquí que otro primero de Enero, el del año 1820, Riego, comandante del batallón de Asturias, acantonado en Cabezas de San Juan, se sublevaba con sus tropas al grito de «¡Viva la Constitución!»; grito que repercutió en toda España y acabó con la victoria de la libertad, unidos al pueblo y el ejército.

Seis años de esfuerzos gloriosos de sacrificios heroicos, de una labor callada y tenaz, costó el triunfo de los principios constitucionales.

Todo ello—¡oh, candor de aquellos hombres!—para conservar en el trono a un rey que tres años después, considerándose otra vez fuerte, proclamó de nuevo el absolutismo, reanudó las persecuciones, los encarcelamientos y los destierros e hizo funcionar las horcas...

V. MARCO MIRANDA.

LEON DE ORO

Tres conciertos diarios. De seis a ocho, dedicado a las señoras. Salón ideal para bodas y bautizos. Teléfono 14.928.

VIDA REPUBLICANA - - Y OBRERA - -

Reorganización del Partido

Hemos recibido numerosas cartas y visitas de estimados correligionarios de la ciudad y la provincia, para manifestarnos la satisfacción con que han visto el acuerdo tomado de reorganizar bajo bases nuevas el Partido de Unión Republicana, al mismo tiempo que se inicia la revisión de su Programa, dando cabida en él a las cuestiones sociales planteadas en nuestro tiempo y de modo particular las que afectan al destino de nuestra región.

Nosotros también creemos que, en efecto, hay motivos para felicitarnos todos de las decisiones tomadas. El entusiasmo que hemos podido advertir en nuestros comunicantes, revela bien claramente que se ha interpretado la voluntad y el pensamiento popular.

Vamos a crear una organización robusta, de ágiles movimientos, regida por las más puras prácticas democráticas. Todos los cargos han de ser, en la estructuración definitiva, mediante elección; todos, igualmente, de carácter temporal y con plena, efectiva responsabilidad.

Todos los años se reunirá el Partido en Asamblea, donde se estudiarán y discutirán todos los problemas que deben constituir la preocupación de un gobernante, ya que el republicanismo es un partido que aspira al gobierno del país, extendiendo a todos, no sólo a sus afiliados, los beneficios de sus doctrinas; es decir: que no sólo se tratarán en esos congresos anuales las cuestiones propias de la organización, del régimen interior del Partido, sino las que afectan al común: la enseñanza pública, el régimen de trabajo, la mejor explotación de las riquezas naturales del país, la sanidad, la política municipal, las comunicaciones, los aranceles, etc., etc.

Ahí, en esos congresos, encontrará la política republicana una firme y segura orientación que le permitirá influir de modo decisivo en el futuro del país. Saldrán de ellos también los hombres capaces, de auténtica vocación, para la cosa pública, estudiosos, de amplia preparación, con ideas claras, concretas y gacetables en las especialidades que hayan cultivado.

Y habrá, por último, gracias a la nueva organización, a través de ella, un contacto constante entre los pueblos y la capital, entre la capital y el resto de España.

Seguramente, dentro de breves días las ponencias que han sido nombradas para formular las nuevas Bases y el Programa, podrán presentar un avance de su trabajo al estudio y discusión de los demás compañeros que forman la comisión reorganizadora.

Daremos en su día los oportunos detalles.

La Casa de la Democracia de Valencia y Blasco Ibáñez.

Era propósito de la junta directiva de la Casa de la Democracia de nuestra ciudad, haber organizado para el día 28, fecha en que se cumple el II aniversario de la muerte de nuestro glorioso Maestro, un gran acto público, al que había invitado a ilustres personalidades del republicanismo español, que, juntamente con otros del republicanismo local, habrían dado al mismo inusitado esplendor.

La situación actual de las obras de la Casa de la Democracia, han impedido aquel propósito, como lo impedirán—ya lo dijimos hace unos días—solemnizar en ella el 11 de Febrero.

En su vista, ha solicitado permiso de la autoridad gubernativa para que los niños de sus escuelas y con ellos los de las demás escuelas libres, a los cuales invita, planten en el jardín de la casa de Blasco Ibáñez de la Malvarrosa, un laurel a la memoria del gran artista. En el mismo lugar y con ese motivo, hablarán sobre la significación del acto que se celebra, un niño, un profesor de las escuelas laicas y el presidente de la Casa, nuestro compañero Julio Just.

Finalmente se hará entrega a los niños de las escuelas que han escrito biografías de Blasco Ibáñez, de los premios a que se hayan hecho acreedores por esos trabajos.

Los republicanos de Sagunto y doña Isabel Nákens.

Los republicanos de Sagunto han enviado a la hija del inolvidable fundador de «El Motín», por mediación de don Antonio Escrich, la cantidad de ciento treinta y siete pesetas, importe de la tercera suscripción que entre ellos se ha hecho de acuerdo con lo dicho por nosotros.

Los alumnos de las Escuelas de la Democracia y Blasco Ibáñez.

Con motivo de cumplirse el próximo día 28 el II aniversario de la muerte de Blasco Ibáñez, se invitó a los niños que asisten a las escuelas de la Casa de la Democracia a escribir estudios biográficos del inmortal cantor de nuestra tierra valenciana, otorgándose premios a los que tuvieran mayor mérito por parte del profesorado de las escuelas, de don Joaquín García Ribes, como presidente de la Casa Colonia; de don Julio Just, como presidente de la Democracia, de nuestro Director, don Sigfrido Blasco y don Mario Blasco, hijos de Blasco Ibáñez.

Estos premios serán repartidos en el acto que se ha organizado en el jardín de la Malvarrosa.

Los nombres de los niños que han presentado trabajos son los siguientes:

Manuel Guillemot Soler, Juan Olaya Arbena, Vicente Otrs Bernat, Manuel Segura Aznar, Luis Boigues Ros, Vicente Garcés Coll, Enrique Lloréns Aymerich, Alfonso Tomás Belenguer, Alfredo Orts Bernat, Francisco López Peris, Consuelo Taléns Vayá, José Meseguer Mondragón, Josefina García Miquel, Domingo Benito Castro, Artemio González López, Milagro Olivé Giralt, María Royo Arte, Francisco Durá Aparici, Isabel Zorrilla Gómez, María Cruz Sánchez Rubio, María Teresa Buchón Vila, Amparo Claramonte Giménez, Francisco Moreno Barberá y Vicente Torres Tortosa.

Centro Republicano El Ejemplo

En junta general celebrada el 19 del corriente, se nombró por unanimidad la siguiente junta directiva:

Presidente, José Vidal Pérez, vice, Julio Bosque Compañ; secretario, Daniel Campos Doménech; vice, Manuel Bonet Rosalem; contador, Bernardo Asins Gradoli; vice, Miguel Barrón Albalat; tesorero, Matías Gisbert Andrés; bibliotecario, Domingo Gimeno Pérez; vocales: Vicente Nicolau Remedios, Rufino Angel Expósito, Juan Mínguez Ramos, Vicente Royo Baixauli, Juan Martínez Cruz Aniceto García Orts y Vicente Ibáñez Ramos.

Constituída dicha junta directiva, tomó por unanimidad los siguientes acuerdos:

Primero. Identificarse una vez más con el Partido de Unión Republicana Autonomista.

Segundo. Felicitar a don Sigfrido Blasco y redactores de EL PUEBLO por el número extraordinario de primero de año y progreso del mismo.

Tercero. Celebrar el II aniversario de la muerte del Maestro con lecturas por los mismos socios de fragmentos escogidos de sus mejores obras.

Cuarto. Saludar a todos los demás centros del Partido.

ECOS

Nuestro Director a Menton

Esta madrugada ha salido con dirección a Mentón, nuestro Director don Sigfrido Blasco, con objeto de visitar la tumba de su padre, nuestro llorado Maestro, en el II aniversario de su muerte.

El mal estado de algunas calles.-Para el Alcalde.

Todos los días recibimos quejas y más quejas de automovilistas, tanto particulares como los que se dedican al servicio público, relativas al infernal estado en que se encuentran algunas calles y caminos enclavados en el interior de la ciudad y que origina grandes perjuicios a los vehículos y las consiguientes molestias a sus ocupantes.

Buen ejemplo de lo que decimos nos lo ofrecen las calles de Amadeo de Saboya y Naturalista Arévalo de Baca, entre otras, que, a pesar de constituir el paso obligado para el campo de Mestalla, tan frecuentado los días de partido de futbol, imposibilitan el tránsito hasta el punto de que los autos muchas veces han de circular por las aceras.

A la salida del puente del Mar, en el Camino del Grao, hasta la Estación Central de Aragón, igualmente se ofrece un espectáculo deplorable y las protestas de los automovilistas son continuas, ya que en dicho trayecto se han de convertir a la fuerza en consumados equilibristas, con el perjuicio consiguiente para las cubiertas de los coches.

Es de esperar, que la Alcaldía dé las órdenes oportunas para que a la mayor brevedad posible se remedien las deficiencias que señalamos, porque además de las razones que aportamos hay otra que no debe ser olvidada: aquella que se refiere al concepto que puedan formar de Valencia los forasteros que precisamente han de cruzar con frecuencia esas zonas intransitables.

En octava página interesante Nota oficiosa

Sociedad Cultural Artística María Guerrero

Celebrará hoy, a las once de la mañana, en el teatro Principal, el anunciado homenaje en memoria de doña María Guerrero, y por la tarde, a las 5'30, en su domicilio social, Caballeros, 30, velada de prácticas, poniendo en escena la gran obra de don Eduardo Marquina titulada «En Flandes se ha puesto el sol».

Quedan invitados a ambos actos los socios y familias.

Centro de Exportación Agrícola del Reino de Valencia

Se recuerda a los señores socios y a los exportadores en general, que el día primero de Febrero próximo, se prohibirá la exportación de las expediciones que no lleven el número correspondiente del registro del ministerio de Economía Nacional y que para evitar perjuicios á los interesados, esta entidad gestionará gratuitamente en sus oficinas, Colón 44, hasta dicha fecha la inscripción en el indicado registro.

¡El último grito!

CERVEZAS Y GAMBAS

Interesa saber a los buenos catadores de las célebres CERVEZAS DAMM, MORITZ y MUNICH NEGRA, sin rival en la fabricación española, que CASA BALANZA las sirve a todas horas limpias y transparentes para rociar las incomparables GAMBAS.

Desaparecidas las causas de la crisis que impedía servir al público este sabroso marisco, Balanzá ofrece diariamente a su clientela las GAMBAS-LANGOSTINOS de Málaga, frescas y escogidas.

Es el último grito de los aperitivos: GAMBAS y CERVEZAS DAMM, MORITZ y MUNICH NEGRA.

NOTA.—Para las personas que gusten obsequiar a la familia, se sirven bolsitas con Gambas, a peseta, en

CASA BALANZA

LA BARRACA

Con motivo del segundo aniversario de la muerte del insigne novelista acaba de publicarse LA BARRACA, de Blasco Ibáñez, ilustrada por Benlliure. El gran pintor ilustra con sus cuadros admirables, definitivos, llenos de verdadera emoción valenciana, la obra inmortal del gran novelista. Edición monumental. Magnífica presentación a todo lujo. Verdadera obra de arte exquisitamente lograda

Cincuenta pesetas en librerías — Pedidos: Editorial Prometeo, Valencia

Este número consta de 12 páginas

"LAS TINAJAS" ACEITES Y JABONES
ALTA, 10 — TELEFONO 11.186
A petición se mandan muestras gratis
SERVICIO A DOMICILIO

Ministerio de Educación, Cultura y Deporte 2012

J. CORTALS VALENCIA — EXIJASE SIEMPRE LEGITIMO
KOLA CORTALS
LICOR HIGIENICO
PODEROSO TONICO RECONSTITUYENTE Y AGRADABLE EN SUMO GRADO

Coñacs, cremas, licores y jarabes selectos
J. CORTALS.—Sucursal: Paz, 40.—Precios de fábrica

En memoria de Blasco Ibáñez

En todos los centros republicanos de la ciudad y la provincia se celebran actos en honor del inmortal cantor de nuestra tierra al cumplirse el II aniversario de su muerte

Casino Republicano del distrito de la Misericordia.

El próximo día 28, a las diez de la noche este centro celebrará una velada necrológica en memoria de nuestro inolvidable maestro don Vicente Blasco Ibáñez, con motivo de cumplirse en dicha fecha el II aniversario de su fallecimiento.

En dicho acto se leerán varias cuartillas para este fin, escritas por varios socios de este centro.

También harán uso de la palabra el presidente del centro, Enrique Granero y su presidente honorario don Joaquín García Ribes.

Republicanos: Acudid ese día a nuestro casino, para tributar un homenaje a la memoria del que fué en vida el maestro de todos.

Casa de la Democracia de la Vega.

El próximo día 29, a las diez de la noche, se verificará en esta entidad de nuestro Partido un acto público para celebrar el II aniversario del fallecimiento de Blasco Ibáñez, al mismo tiempo, que se descubre un hermoso retrato suyo.

Harán uso de la palabra con ese motivo, los señores Miguel Andrés, Vicente Coscollá y Julio Just.

Casa de la Democracia de Catarroja.

El próximo martes, día 28 de los corrientes, en conmemoración del II aniversario de la muerte de Blasco Ibáñez, disertará en el local de esta sociedad nuestro querido amigo Marco Miranda, acerca de «Blasco Ibáñez, literato y político».

El acto se celebrará a las diez de la noche.

Quedan invitados al mismo todos los correligionarios del distrito.

Casino Republicano de Tabernes de Valldigna.

El día 28, II aniversario de la muerte de Blasco Ibáñez, dará una conferencia en este centro el propagandista republicano don Miguel Andrés.

Casino Republicano de Cheste

El día 28, a las 9'30 de la noche, dará una conferencia sobre Blasco Ibáñez, en el Casino Republicano de Cheste, el propagandista republicano y notable abogado don Enrique García Torres.

* * * * * * * * * * * * *

A don Abelardo Solsona García

Cuando desaparece de entre nosotros un sér tan querido por toda la familia obrera de los poblados marítimos como era don Abelardo Solsona García, es un deber de gratitud hacer públicos sus actos en pro de esa legión de des heredados de la fortuna que a todas las horas del día recordarán a un hombre que al frente de su botica, con un desprendimiento propio de un sér convencido, encontraban alivio todas las madres que tenían sus hijitos enfermos y muchas veces al ver la necesidad no les cobraba ni un céntimo y les decía: «Tú lo que tienes que procurar es que se ponga bueno tu hijo, de lo demás no te preocupes» y a aquella madre le caían las lágrimas al oir pronunciar aquellas palabras de consuelo.

En 1914, siendo concejal del distrito del Puerto, se fundó una junta compuesta de todas las fuerzas vivas de estos poblados marítimos para crear un comedor de obreros sin trabajo y dijo: «Caridad: ese es mi lema.» Le nombraron contador y desde ese día empezó a trabajar sin descanso en pro de los obreros y en los catorce meses que estuvo abierto dejó por su conducta intachable y por su manera de pensar en estos asuntos, un recuerdo que nunca olvidarán los que en vida han sido admiradores de su grande obra.

Yo, testigo presencial de todo lo que he expuesto, afirmo que tanto político como social hemos perdido para siempre a un luchador que tanto trabajaba en pro de los desheredados de la fortuna.

Descanse en paz el amigo querido.—Enrique Gandía.

Valencia 18 de Enero de 1930.

Centro Republicano El Ideal, de Burjasot

En este centro se recibió con el membrete de la alcaldía, negociado de Orden Público, número 151, un oficio que dice así, copiado a la letra:

«Pongo en su conocimiento que en el día de hoy, se ha recibido en esta alcaldía una comunicación del Gobierno civil de la provincia, que dice literalmente: «Con esta fecha he acordado denegar la petición hecha a mi autoridad por el presidente del Centro Republicano El Ideal de esa población, para celebrar el domingo día 26 del actual, a las nueve de la noche, una velada en el mismo, con motivo del II aniversario de la muerte de don Vicente Blasco Ibáñez. Lo que traslado a usted para su conocimiento y para que a su vista se sirva comunicarlo al presidente de la citada sociedad.

Lo que participo a usted en cumplimiento de lo ordenado. Burjasot a 24 de Enero de 1930.—Francisco Almenar.—Rubricado.»

En virtud de lo anteriormente expuesto queda sin efecto la celebración de la velada proyectada.

Enseñanza

Bachillerato universitario de Ciencias

Todos los alumnos que en la convocatoria extraordinaria de Enero han solicitado realizar el ejercicio de idiomas para completar el examen final de bachillerato universitario de Ciencias, deberán presentarse en esta Universidad del día 29 del actual, a las seis de la tarde, para la práctica de dicho ejercicio.

Valencia 24 de Enero de 1930.—El presidente, Francisco Beltrán.

Teatro Ruzafa — HOY DOMINGO — TRES FUNCIONES —

A las 3'30 tarde:
Motetes y bulerías y Las Cariñosas
A las seis tarde:
Los Verderones y Las Cariñosas
A las diez noche:
Los Verderones y Las Cariñosas

Americain Cirque
EL UNICO, EL COLOSO, EL GENIAL
RAMPER
Sólo por unos días
Además, las formidables atracciones nuevas en Valencia
D'Anselmi, Troupe Windsor, Trío Radiam y Miss Castle

OLYMPIA
HOY DOMINGO
Ultimas proyecciones en Valencia
La máscara de hierro
por DOUGLAS FAIRBANKS
Su mejor película
Sesión 3'45 tarde popular:
Esta es mi esposa
La máscara de hierro
Sesión seis tarde. Numerada.
El Corneta de la Academia
Preciosa comedia por el niño Junior Coglham
¡¡Grandioso éxito!!
La máscara de hierro
Por DOUGLAS FAIRBANKS
Sesión 9'45 noche:
El Corneta de la Academia
Ultima proyección de
La máscara de hierro
Por DOUGLAS FAIRBANKS
Esta es mi esposa
Estupenda cómica por la pareja Laurel y Hardy

Mañana lunes
Un estupendo programa
Artistas que toman parte
Dolores Costello, Ralph Graves, May Mac Avoy y Conrad Nagel
PROGRAMA:
ESTRENO:
Prisiones de la niebla
Sátira detectivesca, interpretada por MAY MAC AVOY y CONRAD NAGEL
ESTRENO: Magazine Metro La revista mejor informada
ESTRENO:
La señorita Bibelot
Una preciosa y frívola comedia interpretada por DOLORES COSTELLO y RALPH GRAVES
ESTRENO: LABIOS DE RUBI COMICA

En el teatro Prinicipal celebrarán mañana su beneficio los tan estimados artistas Joaquín García León y Manuel Perales, que tan brillante campaña artística han realizado, consiguiendo señaladísimos triunfos como corresponde a su extraordinario arte.

Para esta función estrenarán una interesante obra que se titula «El club de los chiflados».

DE TOROS

Ahora se puede decir que hoy empresa en la plaza de Toros

El señor Mora pagó ayer el primer plazo de arriendo

«Se acabó por fin la guerra, concluyendo yo con él.»

Don Paco Mora, recordando a Zorrilla en «El zapatero...», pudo ayer hablar así al salir de la Diputación. Nuestro hombre hizo un último esfuerzo—el arranque postrero fué cosa personal suya—y pagó el plazo, reponiendo, además, el importe de la fianza.

Estuvo por la mañana en la Administración del Hospital, y al filo de la una de la tarde, acompañado del administrador de dicho establecimiento benéfico, señor Coya; el contable del mismo, señor Palau; el corredor de comercio don Luis Ruiz Sáez, don Enrique Arnau y don Andrés Alfaro, se trasladó a la Diputación dispuesto a hacer efectivo el plazo.

En la Contaduría provincial y previos los trámites de rigor, el señor Ruiz Sáez entregó las 142.599'96 pesetas correspondientes al primer plazo de arriendo y repuso las 62.500 pesetas de la fianza. Simultáneamente se extendieron las cartas de pago.

Al salir de la Diputación ya le estaba estrecha la ropa a don Paco: radiante de júbilo, marchoso, devolvía saludos y apretones de manos. Ahora le brotarán nuevamente los amigos como los hongos. La lección ha sido dura—con tal que no vengan otras peores—, pero como el hombre ha visto la realidad como pocas veces, se dispone a dar esquinazo a los «mangones»: dijo resueltamente que entre otros propósitos estaba el de trasladar las oficinas de la plaza a su domicilio, donde el acceso no será tan fácil como en el mentidero de la plaza de Toros.

Habrá que verlo...

No hizo declaraciones el gerente de la empresa, pero es seguro que a fines de mes marchará a Sevilla. En cuanto se reponga de la fatiga de estos días.

Ya allí lo esperan, según leemos en «La Unión», de Sevilla, que dice:

«Para la semana próxima tiene anunciada su llegada la empresa de Valencia. ¡Sus y a ella!»

Que haya suerte, y a perder lo menos que se pueda. El año es de prueba por muchas causas que no es del caso, ni correcto, puntualizar.

¡Ya hay empresa, señores!

Se solicita autorización del gobernador para contratar a Cagancho

Esto lo trae el toreo modernista.

Recordarán los aficionados que a raíz de la tarde catastrófica de Cagancho en la última feria de Sevilla, el gobernador civil de la capital prohibió al «cañí» que saliera a torear.

Ahora se pensó en él para las corridas de Abril, pero se ha querido saber previamente si le han levantado el arresto.

Al efecto, dice «El Liberal», de Sevilla:

«El empresario de la plaza de Toros de Sevilla, don Francisco Abascal, estuvo conversando con el gobernador civil de la provincia, señor Mora Arenas.

El señor Abascal, interesó de la autoridad gugernativa, si podía ratificar el contrato con el espada Joaquín Rodríguez «Cagancho», para que actuase en la plaza sevillana.

El señor Mora Arenas, significó al señor Abascal que lo acontecido el año anterior era un caso aislado y que por su parte podía contratar al torero gitano para cuantas corridas estimase convenientes, añadiendo que él estaba encantado de ello.

En este sentido se expresó el gobernador en relación a la visita que habíale hecho el empresario de la plaza de Sevilla, y de la que dió cuenta a los representantes de la Prensa.»

Barrera no torea en Sevilla

Así lo anuncia «La Unión», de Sevilla:

«Vicente Barrera, al decir de sus amigos de Sevilla, no torea en la Real Maestranza el 30 de Marzo, porque no entra en sus cálculos.

Bien. A enemigo que deja el campo libre, puente de plata.»

Lo que dicen en Valladolid de Márquez y Marcial

Comentando unas declaraciones hechas por el empresario de Valladolid, dice «El Norte de Castilla»:

«De la interesante charla entre revitsero y empresario, sólo encontramos, aplicable a Valladolid, en concreto, lo siguiente:

Tendremos este año una corrida de Graciliano Tabernero Menos concreto, pero si muy indicado: tendremos a Márquez y a Marcial en nuestras corridas. Al empresario no le podemos objetar nada. Contrata máximas categorías. En cambio a los dos diestros citados debemos exigirles mucho. Si vienen a hacer lo del año pasado, podemos reirnos de la categoría.

En el recuerdo amargo de la labor de ambos diestros es justo hacer distingos. Márquez hizo cuanto pudo, y si no consiguió satisfacer al público, debióse a que no se lo consintió su especial característica de torero rubio. Marcial, sin la aludida atenuante o eximente, no hizo nada digno de su fama por desgana, por apatía Quien quiera recordar, que recuerde.»

Las pedradas hipotéticas que lanzan contra Marcial se tornaran efectivas, como este año no lo haga en la capital de Castilla.

Ciertamente no hay derecho a estar tan mal como estuvo Lalanda en la pasada feria vallisoletana.

El que sabe y puede es preciso que lo demuestre.

Varias noticias

Está ya ultimado el programa taurino de la novillada que se celebrará el próximo día 12 de Febrero en Tafalla, con motivo de las famosas ferias de aquella ciudad, en la que tomará parte y se despidirá de sus paisanos, como novillero, el valiente Saturio Torón.

Se lidiarán tres novillos de la ganadería de don Nicanor Villa, de Zaragoza, por el torero de la tierra, que llevará de sobresaliente a Cándido Tiebas.

—

El empresario de las plazas de Tetuán y Vista Alegre, durante la temporada 1930, será don Domingo Polo, a quien Dominguín ha hecho cesión de todos sus derechos en el negocio de Tetuán. El señor Polo ha nombrado gerente al abogado don Manuel Suja, hijo, y representante al señor Retana.

—

La Agrupación taurina «Jaquetón», de Barcelona, ha repartido unos tarjetones, en los que rinde tributo de admiración al ganadero portugués don José martinho Alves do Rio por las dos corridas que lidió en la plaza Monumental, que fueron las mejor presentadas y las más bravas de la pasada campaña.

—

Eduardo Pagés ha firmado ocho corridas al matador de toros Fuentes Bejarano y varias a Saturio Torón.

—

Nicanor Villalta ha añadido a las corridas que tenía «hechas», las siguientes: cinco, en Zaragoza; dos, en San Sebastián; dos, en la Coruña; una, en Gijón; una, en Pontevedra, y una en Burgos.

—

La empresa taurina de Málaga está dando los últimos toques a las combinaciones de la próxima temporada que promete ser brillante y será inaugurada el 16 de Febrero.

Hasta ahora están contratados Marcial Lalanda, Gitanillo de Triana, Barrera, Niño de la Palma y Manolo Bienvenida, habiéndose reservado huecos para otros diestros de cartel y para aquellos que los conquisten en Madrid.

Los toros adquiridos son de Pablo Romero, Conde de Santa Coloma, marqués de Villamarta, Pérez Tabernero, González Nandín y marqués de Guadalest, estándose en tratos con Coquillas, Muruve y Saltillo.

En la corrida inaugural se lidiarán, como es sabido, toros de Pérez Tabernero por Marcial y Bienvenida.

También se celebrarán novilladas con los diestros de más cartel y las clásicas nocturnas, desde la víspera de San Juan.

R.

Acción Republicana

Centro Instructivo Republicano de la calle Gil Polo.—Este centro celebrará junta directiva el día 29 del corriente, a las nueve de la noche, por lo que se ruega la puntual asistencia a todos los socios que componen dicho grupo y por primera convocatoria se pone en conocimiento de todos los susodichos socios.

Valencia 24 Enero de 1930.—El secretario, Eulogio Lozano.

Círculo Instructivo Rapublicano El Pueblo. — Celebrará hoy junta general ordinaria, a las 11,30 horas de la misma por primera convocatoria y a las doce por segunda, siendo válidos los acuerdos que se tomen con el número de socios que asista.

El orden del día es el siguiente:

Lectura del acta anterior, dación de cuentas, renovación de toda la junta directiva, ruegos y preguntas.

Como los asuntos a tratar son de vital interés, se ruega encarecidamente la asistencia de todos los socios.—El secretario, M. Segura Edo.

—

Fraternidad Republicana del Puerto.—Hoy, a las dos y media, celebrará junta general esta entidad. El orden del día es el siguiente: Lectura del acta anterior, dación de cuentas, renovación de junta y bailes de Carnaval.

Se encarece la asistencia de los socios.

PASATIEMPOS

Por PEPE VALENCIA

6.—Charada.

Primera, que a **Dos, Tercia, Cuarta,**
le hicieron anoche una **Primera, Dos, Tercia, Cuarta.**

Evocando una triste fecha

Próximo el día 28 del actual, en que, por desgracia para los valencianos buenos, amantes de las glorias de nuestra incomparable y fértil tierra, se cumple el II aniversario de la muerte de aquel eximio novelista y excelso patriota llamado Vicente Blasco Ibáñez—Maestro entre maestros en el difícil arte de conquistar multitudes, bien a impulsos de la fuerza arrebatadora de su cálido y elocuente verbo, o más bien a rasgos de su inmortal pluma, llenos de belleza y colorido—debemos rendir tributo de admiración y respeto al que, a la vez que conquistaba para sí todos los ámbitos del mundo, lauros y glorias por su gran talento y mayor cultura, ofrecíalos en loable honor de España y de nuestra patria chica, la Valencia, que supo describir como ningún otro en sus célebres obras, conocidas y admiradas, tanto en nuestra nación como en el extranjero.

A tal objeto, y ante la imposibilidad, aún en contra de cuales son nuestros deseos, en que nos encontramos la inmensa mayoría de sus admiradores, de poder trasladarnos a Menton, para en el día del II aniversario de su muerte, depositar, junto a su féretro, coronas y ramos de flores nacidas y criadas en el vergel valenciano, inmortalizado en su célebre novela «La Barraca», y por el que tan gran cariño sentía nuestro inolvidable Maestro; debemos, repito, sin excepción alguna, al menos todos los que de corazón compartimos sus ideales, rendirle tributo de admiración elocuente y entusiasta, leyendo y meditando la obra del ilustre camarada Julio Just—tan conocido ya de todo el público, por su recto criterio y valiosa cultura—en la que en párrafos llenos de brillantez inusitada y en correcto lenguaje valenciano, relata la vida y obra de nuestro llorado Maestro, que es la que debe servirnos de guía y faro potente que ilumine el camino de nuestra existencia, al objeto de conseguir el completo triunfo de la razón y de la libertad, al unísono de una marcha progresiva en la cultura y voluntad reformadora de nuestro pueblo.

Hagámoslo así, y mereceremos, sin duda alguna, el honor de ser dignos continuadores de la gran obra llevada a cabo por aquel genio inmortal llamado Vicente Blasco Ibáñez, honra y orgullo de nuestra querida tierra valenciana.

JOSE MARIA MUÑOZ.

Albalat dels Sorells, y Enero 1930.

Obreras

Estampación Tipográfica.—Convoca para hoy domingo, a las once en punto, a junta general ordinaria, con arreglo al orden del día acostumbrado.

Os interesa no faltéis ni uno sólo, pues además de dar cuenta de la gestión de la directiva, se tratarán otros asuntos que precisa vuestro conocimiento.

—

Sociedad Obrera Unión Ferrestre.—Se pone en conocimiento de todos los socios en general deben pasar por secretaría a dar sus respectivos domicilios hasta la fecha 4 de Febrero inclusive, pues aquel que en dicha fecha no hubiere cumplido con dicho requisito, será dado de baja definitivamente en esta sociedad.—El presidente.

La banda El Empastre se va a París

La conocidísima banda El Empastre ha sido contratada para dar unos conciertos en el teatro Empire, de París, en donde presentará su nuevo y gracioso repertorio y la suerte, mortal de necesidad, de «El toro humano», ejecutada fiera y limpiamente por el director de la jocosa banda, que tras peligrosos ensayos ha logrado embestir a perfección y con unas intenciones peores que las de un miura.

Pero la famosa banda de El Empastre quiere, antes de marchar a París a cumplir su compromiso, despedirse de este público, al que debe sus primeros éxitos, y a este fin se ha puesto de acuerdo con la empresa del Americain Cirque, para dar su adiós a Valencia mañana lunes, en las funciones de las seis de la tarde y 10.30 noche.

En dichas actuaciones, la banda El Empastre presentará a este público, al que tanto debe, el repertorio que ejecutará ante los parisienses y que ha de proporcionarles tan grandes éxitos.

Es de esperar que el público de Valencia acuda a dar ánimos a la inimitable banda El Empastre.

HERNIADO

¿Por qué el VENDAJE PINKER es el reductor HERNIAL de mayor aceptación?

POR CIENTIFICO
RESISTENTE
ECONOMICO
Y SEGURO

Su uniforme adaptabilidad, basada en una presión elástica e ininterrupida, y exenta de las molestias perniciosas de otros reductores, le dan un alto grado de comodidad de difícil superación.

EL VENDAJE PINKER
(registrado)
se confecciona con materiales de primera calidad y expresamente seleccionados.

EL VENDAJE PINKER
construído por personal práctico y especializado, coadyuva en gran escala a fomentar sus benéficas cualidades.

EL VENDAJE PINKER
que se construyó en un principio para la clase obrera, ha sido aceptado por todos los sectores sociales, hasta el extremo de fabricarlo en tres tipos diferentes.

CORRIENTE
REFORZADO Y EXTRA
según la elegancia y presentación de los materiales componentes.

La exclusiva de los VENDAJES PINKER, el especialista
FRANCISCO N. CODOÑER
en el GABINETE ORTOPEDICO PINKER, Guerrero, 28, en la plaza de la Merced, Valencia. Consulta gratis.

BANDA "EL EMPASTRE"
¡SOLO POR UN DIA! LUNES 27
A las seis tarde y 10'30 noche
FORMIDABLES CONCIERTOS
con la atrevida novedad de muerte
EL TORO HUMANO
y la nueva compañía en el
AMERICAIN CIRQUE

Ministerio de Educación, Cultura y Deporte 2012

cinematografía

LA SENDA DEL 98

Dolores del Río, Ralph Forbes, Karl Dane y Tully Marshall, en una escena de la producción Metro Goldwyn-Mayer, «La Senda del 98», próxima a estrenarse en Olympia.

REPARTO

Berna	Dolores del Río
Larry	Ralph Forbes
Locasto	Harry Carey
Lars	Karl Dane
Jim	Tully Marshall
Foote	George Cooper
El abuelo de Berna	Cesare Gravine

ARGUMENTO

En el verano de 1897 tuviéronse noticias en San Francisco de que en Clondike habíanse descubierto importantes yacimientos auríferos. La noticia corrió como reguero de pólvora y pronto comenzaron a afluir a la capital californiana gentes de todos los puntos del globo, ávidas de conquistar riquezas, con objeto de trasladarse a la región en que el suelo se mostraba tan pródigo.

Berna, una muchacha de singular belleza, marcha con su abuelo que se halla ciego, a reunirse con el matrimonio Bulkey, de quienes son parientes lejanos. Los Bulkey esperan hacer fortuna abriendo un café en Dawson City, población nacida con la llegada de los buscadores de oro.

Berna conoce durante el viaje a Larry, un joven aventurero que marcha también a buscar fortuna e intiman profundamente.

Jack Locasto, dueño de uno de los filones descubiertos, al ver a Berna queda prendado de la belleza de la muchacha y se promete hacerla suya, para lo cual trata de atraerse a los Bulkey, prometiéndoles ayudarles en su empresa.

Cierto día se promueve un altercado entre Larry y Locasto por una cuestión surgida en un juego de naipes. Larry es detenido, mas gracias a Salvation Jim, otro buscador de oro, logra escaparse. Desde aquel momento Larry y Salvation Jim deciden marchar juntos, agregándoseles luego Lars, un sueco gigantesco y Samuel Foote, otro aventurero.

Ya cercanos al término de su viaje el barco en que hacen la travesía por el río Yukon naufraga y en este accidente pierde la vida el abuelo de Berna, pero la muchacha es salvada por Larry, así como el matrimonio Bulkel.

A su llegada a Yukon, los mineros de aquella comarca se oponen a la invasión de los nuevos buscadores aduciendo que allí los filones son escasos, la comida insuficiente para los habitantes de la región; el trabajo correspondiente a un hombre está repartido entre diez...

Larry y los suyos, en vista de aquella crisis, deciden adentrarse en la península de Alaska en busca de mayor suerte, mas al final del verano regresan a Dawson City llevando el desaliento en el alma.

Larry encuentra a Berna abandonada por sus parientes, que han regresado a San Francisco sobornados por Locasto, que de este modo cree que la muchacha acabará por caer en sus brazos. Pero Berna sabe resistir y cuando Larry llega ve en el muchacho a su salvador. Ambos jóvenes se aman profundamente y buscan el medio de arbitrar recursos para poder regresar a California abandonando aquel país del que tan ingratos recuerdos guardaban.

El sueco Lars se presenta un día a Larry diciéndole haber descubierto una mina y ambos parten, junto con Foote, en su busca, cegados por la ambición, sin reparar el muchacho en la situación en que quedaba la infeliz Berna.

En el camino, Foote, que se hallaba pagado por Locasto para deshacerse de Larry, le ataca, frustrándose su intento; pero temiendo la venganza de Larry, huye por las montañas nevadas. Un huracán le sorprende en medio de aquellas soledades y busca acobijo bajo un árbol que a consecuencia del temporal es arrancado de cuajo, produciéndole la muerte.

Larry, desconcertado, trata de orientarse para encaminar sus pasos a Dawson City y en su éxodo encuentra el cuerpo de Foote, descubriendo con infinita alegría un filón aurífero en el lugar en que se hallaba arraigado el árbol.

A su llegada al poblado da conocimiento de su hallazgo en el registro oficial, adjudicándose la propiedad de la mina a Larry.

Seguidamente marcha en busca de Berna, a quien encuentra en un cabaret titulado Monte-Carlo en calidad de bailarina.

Al intentar justificarse, ella le recrimina y lo desprecia, arrojando al suelo el oro que él la ha llevado como presente. Aprovechando el revuelo que se produce, Locasto se lleva a Berna a su habitación pero Larry llega a tiempo de salvarla de las garras del villano. Una lucha terrible se entabla entre ambos hombres en la cual Larry resulta herido y cuando ya se encuentra a merced de su rival, una lámpara de petróleo explota, prendiendo las llamas en las ropas de éste, que perece entre atroces sufrimientos.

El fuego hace presa también en las maderas de la casa, que pronto es pasto de las llamas, las cuales, en su furia devestadora, no respetan vivienda alguna, convirtiéndose el poblado en una hoguera gigantesca.

Larry salva a Berna del terrible siniestro. Y algún tiempo después los dos enamorados, favorecidos por la fortuna, levantan su hogar en las afueras de la ciudad, que paulatinamente va resurgiendo de sus propias cenizas.

OLYMPIA — MIERCOLES PROXIMO:

LA SENDA DEL 98

Dolores del Río
Ralph Forbes
Karl Dane
Tully Marshall

Otro film de éxito de la temporada
¡La película de las grandes emociones!

METRO GOLDWYN MAYER

¡¡Próximamente!!
en Valencia
La primera película «sonora» del Programa Verdaguer
Un monumento de arte

TRAFALGAR

Corinne Griffith
Víctor Varconi
Firts National

Fantástico éxito en Madrid y Barcelona

Mr. S. S. Horen, director de la Hispano Fox Film S. A. E. embarcó con rumbo a Nueva York

Ha salido con rumbo a Nueva York, el dinámico director de Hispano Fox Film S. A. E., Mr. S. S. Horen.

El viaje de Mr. Horen tiene por objeto, según propia confesión, el hacer una minuciosa selección del material que se estrenará en la próxima temporada, la que, según todos los indicios, promete ser rica en grandes acontecimientos y sorpresas. La Fox Film nunca ha desarrollado una actividad productora tan intensa como la realizada en estos últimos meses. Sus producciones mantienen el interés de millones de espectadores a través de ambos continentes.

Nos ha ofrecido Mr. Horen, que tan pronto regrese, dará a la publicidad un detallado resumen de sus impresiones, el que servirá a los señores empresarios para que se formen una idea de las respectivas que se ofrecen a su negocio para la próxima temporada.

Deseamos al referido señor Horen una agradable y feliz viaje y un pronto regreso.

El Conde de Montecristo

POR

Jean Angelo

"Asfalto"

Sobre el asfalto de una ciudad moderna es donde mejor puede verse la vida de una gran ciudad. El agente Herbert Holk es requerido para que detenga a una joven descubierta en delito de robo en una importante joyería.

El agente Holk conduce a la detenida a la comisaría próxima. En el coche la mujer pone en juego todos sus encantos para conseguir la autorización de pasar por su casa y recoger todos sus papeles. Holk lucha consigo mismo, para no caer en las redes que tan hábilmente se le tienden, pero finalmente cae en los brazos de Elsa, olvidando su deber.

A la mañana siguiente, domingo, Herbert Holk recibe anónimamente sus documentos de identidad olvidados en casa de la que debía ser detenida y una caja de cigarros.

Cruelmente herido en su orgullo, Holk se dirige a la casa de Elsa Kramer para devolver el regalo. Su voluntad cede nuevamente al amor de Elsa suplicándole que sea su mujer.

En este momento aparece Ward, el amigo de Elsa, peligroso aventurero que retorna a París. Una lucha terrible se entabla entre los dos rivales, cayendo Ward mortalmente herido.

Desesperado por su crimen, Holk huye, refugiándose en casa de su padre, al que explica lo ocurrido. Este, para quien el deber tiene todo su valor, lo conduce él mismo

La culpabilidad de Herbert pa- a la comisaría.
rece decidida, cuando una mujer se precipita en el despacho del inspector y aboga en defensa del antiguo agente. Es Elsa, que cediendo a los deberes apremiantes de su conciencia, se acusa a sí misma y obtiene la libertad de Herbert Halk.

El ayudante del Zar

POR

Carmen Boni e Ivan Mosjoukine

Generalidades de la film

«La senda del 98» es la reconstitución cinematográfica de un momento interesante en la historia de Norteamérica: el descubrimiento de importantes yacimientos auríferos en Alaska, a fines del pasado siglo, hecho que contribuyó poderosamente en el engrandecimiento de los Estados Unidos.

Clarence Brown, el gran director americano, ha sabido componer una film de una gran intensidad dramática, con esta adaptación de la popular novela de Robert W. Service, del mismo título que la película.

Dolores del Río obtiene su mayor triunfo en la encarnación del papel de Berna. La secundan admirablemente Ralph Forbes, Harry Carey, Karl Dane, Tully Marshall, George Cooper, etc.

Dolores del Río nació en Durango (Méjico). Hija de una acaudalada familia, recibió su educación en distintos colegios de su país natal y de Europa. En Méjico conoció a «Edwin Carewe», que la instó a que trabajase en el cine.

- LA BODEGA -

UNA ESCENA ENTRE VALENTIN PARERA Y GABRIEL GABRIO

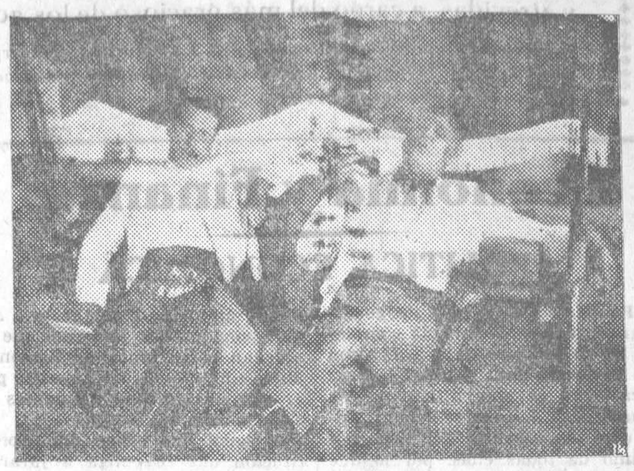

El señor Fermín elogiaba al rumboso señorito, mientras aspiraba con deleite el aromático veguero.—¡Qué basca! La piel erizábase de gotas de sudor; los pechos se dilataban como si no encontraran aire. ¡Vino y más vino! Para el calor no existía remedio más eficaz: era el verdadero refresco andaluz.

Sus mayores éxitos han sido «Resurrección» y «La senda del 98».

Ralph Forbes, nació en Londres y se educó en Deustone College. Staffordshire. Ralph dedicóse al teatro en su patria. En una tourné por América fué contratado por Paramount para interpretar un rol importante en «Beau Geste». Ha obtenido grandes triunfos en «El enemigo», «La actriz», etcétera. Ultimamente interpretó con franco éxito «La senda del 98».

Strichewski enseña su idioma

Cuando se rodaba «El ayudante del zar», Carmen Boni, protagonista, con Iván Mosjoukine, de esta producción perteneciente a las Selecciones Gaumont Diamante Azul, fuera de programa, tuvo gran empeño en aprender la lengua rusa aprovechando su estancia en el ex imperio del Oriente de Europa, pero no hubiera probablemente obtenido éxito en su empresa de no haberse convertido Wlademir Strichewsky el realizador de esta film, en su paciente profesor. Este quedó por otra parte maravillado de la facilidad con que la gentil estrella italiana progresaba en el estudio de la lengua de Tolstoy, gracias a sus lecciones, pues en un plazo relativamente corto Carmencita hablaba ya el ruso con cualquiera, haciéndose entender perfectamente.

La presentación de una film en Berlín

La primera representación de la gran film de Wladimir Strixhewski «El ayudante del zar», perteneciente a las Selecciones Gaumont Diamante Azul, fuera de programa, tuvo lugar en Berlín en el teatro Universus de la Lehniner Platz, revistiendo los caracteres de un verdadero acontecimiento al que asistieron los más selectos elementos de la capital de Alemania. El éxito obtenido por esta cinta fué rotundo y definitivo como cabía esperar del genio de dicho director y el arte sublime de Carmen Boni e Iván Mosjoukine, principales protagonistas de la misma.

PROXIMAMENTE:
SHOW-BOAT
(EL TEATRO FLOTANTE)
Magnífico film sonoro, obra maestra de la UNIVERSAL
Sublime creación de Laura La Plante y José Schildkraut
Es una exclusiva de
Hispano American Films S. A.
La marca de suprema calidad

ASFALTO
Gran Teatro
MAÑANA
ESTRENO
U. F. A.
Síntesis admirable de la complejidad de la vida moderna, testigo de tantos conflictos hondamente humanos. Cimiento sobre el que la metrópoli se recarba, integra la calle, hogar auténtico del hombre de la ciudad...

JUEVES 30: HISPANO FOXFILM — TEATRO LIRICO
S. A. E.
PRESENTA A LA PAREJA IDEAL
JANET GAYNOR y CHARLES FARRELL
EN
ESTRELLAS DICHOSAS
FILM TITAN FOX
FOX ORO DE LEY DE LA PANTALLA

Ministerio de Educación, Cultura y Deporte 2012

LIRICO Mañana lunes

EXTRAORDINARIO PROGRAMA — TODO ESTRENOS — A las cinco tarde y 9'45 noche:

GLENN TRYON

EL ACAPARADOR DE LA FRESCURA

en la supercomedia UNIVERSAL

EL INTRUSO

Deliciosa comedia abarrotada de situaciones ingeniosas, humorísticas y atrevidas, a cargo del más gracioso de los actores, GLENN TRYON

Completarán programa: Estreno, ¡VIVA LA AMBICION!, superproducción Fox, por Victor Mc. Laglen y Leatrice Joy; estreno, REPORTAJE VERDAGUER; estreno, una cómica en dos partes.

Notas Paramount

Richard Arlon ha sido elevado a la categoría de estrella a una velocidad de 60 millas por hora, pues en el momento en que Jesse L. Lasky le anunció tan importante acontecimiento iban los dos en un automóvil precisamente filmando un asunto que llevara por primera vez a la pantalla una carrera automovilística con sonido y diálogo.

—

Jesse L. Lasky, primer vicepresidente de la Paramount, ha anunciado que antes de poco tiempo la película en color suplirá por completo en el espectáculo cinematográfico a las producciones en blanco y negro.

—El público gusta del color y la pantalla lo necesita — ha dicho Mr. Lasky —. El color tiene grandes posibilidades dramáticas, siendo uno de los valores más importantes de la plástica. En el cine sonoro el color completa la realidad y la riqueza del espectáculo. «El rey vagabundo», que ahora filma la Paramount, será, sin duda alguna, el éxito más sensacional de los tiempos modernos y en él el color ha sido usado para dar mayor intensidad a los momentos dramáticos. El uso inteligente del color se está popularizando cada día más y esta popularidad llevará, sin duda alguna, a las producciones todas en color.

—

Richard Arlon y su esposa Jobyne Ralston, han regresado de su viaje a las islas Catalinas, celebrando su regreso a Hollywood con una cena, a la que asistió la plana mayor del mundillo cinematográfico.

—

Clara Bow dió recientemente a un grupo de amigos una cena de despedida de soltera. Para entretener a los invitados bailó algunas danzas de los mares del Sur.

"La senda del 98"

Durante varias semanas los artistas que intervinieron en la filmación de «La senda del 98», hubieron de soportar un frío intensísimo en las nevadas montañas del Colorado.

Una verdadera ciudad de casas de madera hubo de ser levantada para dar albergue a la multitud de artistas, operadores, ingenieros, obreros y figurantes que intervinieron en la realización de esta maravillosa película. La Metro Goldwyn Mayer proveía a los habitantes de esta improvisada colonia de todo lo necesario para su sustento, a cuyo efecto contaba con un estupendo almacén de aprovisionamiento capaz de abastecer toda una población de diez mil habitantes por espacio de dos meses.

Dolores del Río y Ralph Torres, son las principales figuras de este colosal producción, que ha de estrenarse en breve en Olympia.

EL BARRIO LATINO

POR

CARMEN BONI

Economía y Finanzas

POLITICA ECONOMICA

Política es la ciencia de gobernar. Esta ciencia es más compleja de lo que aparenta por razón de su doble significación en la práctica, pues es muy difícil que en una misma persona se reunan aptitudes tan diversas con pleno dominio de todas ellas, por lo que precisa en el Gobierno no sólo rodearse de los incondicionales políticos, sino también de los aptos y especializados que de él vayan a depender.

Existe la política de derecho o sea la aplicación de las leyes que regulan el de todos los ciudadanos o la promulgación de las nuevas cuya necesidad se aprecie según los casos que continuamente ofrece la realidad para su resolución, bien por modalidades de la vida moderna, revisión de viejas costumbres o creación de normas extrañas que llegan a formar estado por inventos o transformaciones.

No afirmo que esta labor del gobernante sea facilísima, pero no la creo muy dificultosa en su aplicación, ateniéndose a los textos escritos, los cuales lo regulan todo y obligando a los ciudadanos a su cumplimiento por los procedimientos y medios que esas mismas leyes conceden a los encargados de hacerlas cumplir y respetar.

La otra rama de la política, es la económica, erizada de dificultades, que no se vencen con discursos, actos de fuerza, oratoria deslumbrante, la cual concede momentáneos éxitos que no llenan el estómago, como se reconoce cuando llega la hora de comer y que si bien pueden imponerse en casa en el exterior no surten efecto, porque la economía es una ciencia exacta que en una suma de valores no arroja más resultado que aquellos que representan las cifras que la integran.

El político economista no se puede forjar más que en el gabinete de estudio, en contacto con las realidades vivas, con talento natural y por la lectura y contrastación de lo que se hace en el mundo y de lo que se deba hacer con arreglo a las disponibilidades del país en que viva.

España es de las naciones más difíciles de gobernar en política económica por la diversidad de sus intereses, que hay que armonizarlos en sus luchas por su variada gradación de necesidades y porque ni hubo ni hay una educación financierista que imprima una pauta, un camino, una recta a seguir por todos los gobiernos que se sucedan como problema nacional, único e invariable para nuestro progreso y elevación de las fuentes de riqueza nacional.

Al igual que existe una Constitución que se obliga a jurarla, respetar y cumplir, debe hacerse la Constitución económica nacional, una e inmutable, hasta su final desarrollo y aplicación, que todos se juramenten también para seguirla, hasta que agotada deba ampliarse, revisar o renovarse.

El primer punto de este nuevo Código fundamental, debe ser sanear la moneda, dígase revalorizarla, estabilizarla, aplicar el patrón oro en armonía con lo que más convenga y esté a nuestro alcance.

Sigue en orden, el fomento y creación de industrias nuevas, todas cuantas sean factibles y útiles, con el fin de acrecentar trabajo interno, restar sustracción de numerario e independizarnos de toda tutela extraña.

Toda nacionalidad bien organizada debe bastarse a sí misma recabando el máximum de independencia en las necesidades de la vida.

En orden de continuidad, venga la revisión de tributos, que gravan la producción, pasando de cuotas fijas que la estrangulan y encarecen a participaciones del Estado en los beneficios suprimiendo la duplicidad de gabelas y arbitrios, reglamentos, disposiciones y ordenanzas, que hacen pecar más veces por ignorancia que por malicia, pues el lector, sin duda comerciante o industrial, ya tiene una idea de los múltiples conocimientos en materia tributaria que el contribuyente ha de tener para cumplir la extensa zona de abrogaciones que ha de satisfacer a la Hacienda, Provincia o Municipio, J7untas, Comités, etc., etc.

Debe abordarse francamente una política de tratados que, como anticipaba, es muy difícil de coordinar por lo encontrado de nuestra producción.

Una industria naciente o atrasada por su viejo utillaje pide medidas proteccionistas que la defiendan de la concurrencia extranjera y si se siguen estas normas no se pueden concertar inteligencias comerciales.

La agricultura cada vez mayor productora de frutas, hortalizas, vinos y aceites y otros de exportación, precisa un régimen de puerta abierta que le permita llevarlos a todas partes al propio tiempo que adquirir los abonos y máquinas a reducido precio.

¿Cómo compaginar esto? He ahí el magno problema, pues si la agricultura es nuestra mayor riqueza, emplea más brazos y produce géneros sin competencia, la industria de las ciudades debe también respetarse, sus obreros tienen derechos a la vida, no se debe aniquilarlos y lo que fabrican también es progreso, pues, sin duda, eso menos compramos a los extraños.

Debe trazarse preferentemente una recta línea de conducta dirigida a concertar tratados de comercio con aquellas naciones que nos compren en cantidades apreciables o cuyos mercados nos interesen conquistar, se debe dar salida a los productos agrícolas de los cuales tengamos superproducción y las manufacturas que creemos en condiciones de competencia.

Pero... aquí salta el primer inconveniente, el que quiere exportar, el que concierta regímenes de favor y quiere beneficiarse, se obliga a conceder, y con ello viene el perjuicio a la industria nacional y debe buscarse el medio de evitarlo.

Todo artículo de producción española, al desgravar en parte a su importación al igual o similar, automáticamente en el interior debe gozar de un especial trato para colocarlo en condiciones de viabilidad o sea rebajas en los tributos en porcentaje igual en su tanto por ciento a la baja concedida al competidor, crearle fuertes primas de exportación y si sus primeras materias son exóticas, bonificaciones arancelarias o sean descuentos directos, tarifas especialmente reducidas para el transporte interno, intensificación de su propaganda que desarrolle el espíritu nacionalista y haga que consumamos preferentemente lo nuestro a lo ajeno en igualdad de calidad y precio.

Conjuntamente se debe obligar a trabajar en condiciones modernas que no nos coloquen el costo de la producción en perpetuo plano de inferioridad.

En los tratados con los Estados hispanoamericanos, tres son los artículos que aquellas nacionalidades tinene preferencia en exportar y a base de los cuales hay que negociar, y son: tabaco, café y ganadería.

En el tabaco debe haber unas condiciones en el contrato de arriendo que dé la potestad al Gobierno para obligar a la Compañía Arrendataria a comprar los kilogramos de él que se contratan en los acuerdos y en los mercados que se le indiquen.

La Compañía debe ser un fuerte apoyo y un arma defensiva y no una rémora en la expansión de nuestra riqueza.

El café no tiene aquí competencia; bien se pueden sacrificar unas cuantas pesetas de reducción en sus derechos aduanales, que la mayor intensidad en su consumo compensarán con creces.

La ganadería es un respetable sector de la riqueza, pero las estadísticas nos dicen que no comemos carne en cantidad necesaria y no debe ser por no gustarnos; es porque su precio en el mercado detallista la coloca fuera de nuestro alcance económico para una racional alimentación, por lo que con una importación con tarifas baratas la nacional no dejaría de venderse a las clases acomodadas por su superior calidad, pero la clase obrera y la media comprarían la económica y con ello cesaría en parte el depauperismo, que no sólo nos amenaza, sino que va consumiendo nuestras energías lentamente.

Debiera hacerse una revisión imparcial en la enseñanza profesional de industria, comercio, agricultura, ganadería, aprovechamiento forestal, química popular y mecánica, no a base de conseguir un título o diploma para alcanzar un empleo público, sino para fomentar el conocimiento de materias, ser un ciudadano productor progresivo e ilustrado que conozca teórica y prácticamente su profesión u oficio, que tenga iniciativas y que pueda seguir el curso de todos los inventos y renovaciones.

Estas escuelas deben estar establecidas en donde existan agrupaciones obreras que las necesiten y no donde les plazca al capricho o la influencia.

El Estado no debe apelar al crédito público más que en extremadas necesidades; el empleo de las economías en fondos públicos resta iniciativas en la industria, explotaciones agrícolas y empresas comerciales que beneficiarían al que expone su dinero, pero al propio tiempo dan pan y trabajo a la nación y no en forma eventual, fomentan los tributos indirectos y directos y en cambio las continuas emisiones lo que hacen es crear esa clase privilegiada «que corta el cupón», que en su ociosidad no es más que una escuela de vicios que arruinan el espíritu y a la raza y son un mal ejemplo vivo de inercia y parasitismo.

El ministerio de Economía debe ser la base de esta regeneración económica, pero desprendiéndolo de una serie de comisarías, delegaciones, jefaturas y estadísticas completamente inútiles algunas de ellas y creando los servicios en negociados bajo el control de jefes experimentados en cada materia a tratar, y en cuanto las dependencias en provincias deben unificarse en un solo edificio donde el interesado encuentre centralizado todo cuanto tenga que cumplir o necesita saber.

Llenaría muchas cuartillas si desarrollara completamente un perfecto plan de Política económica, materia que hoy forja la vida de una nación; pero con este bosquejo que he trazado en ideas genéricas y principios fijos, tenga la seguridad el lector que dentro de su órbita ha de girar forzosamente la obra de reconstitución y en ellos se han de inspirar todos cuantos quieran ver una patria fuerte por su cultura, respetada por su ciencia y admirada por su riqueza, que es lo que el vulgo admira hoy más que nada.

V. BENEDITO GRAJALES.

MESTALLA - Hoy domingo

A LAS 3'15 TARDE

Sporting de Gijón - Valencia F. C.

A pequeños males...

...grandes remedios. Pero no hay pequeños males. Para quien sabe lo que representa no tener salud, toda dolencia es importante, todo remedio es poco. ¿Quién no recuerda los estragos de una enfermedad a la que nadie hizo caso?

Vd. en cambio descuida esa TOS que hace días le molesta. Conoce, claro está, las famosas PASTILLAS del Dr. ANDREU, pero aguarda a que su Tos desaparezca por sí misma, o tomando un remedio cualquiera. No se cuide al azar. Recuerde que así principian los catarros y bronquitis. Aunque se trate de una simple Tos, exija un remedio de bondad reconocida, consagrado por los años.

No pida "algo para la Tos". Pida

Pastillas del Dr. Andreu

FÓRMULAS

Por Quince Pesetas, vendemos colección de 100 fórmulas industriales alemanas, propias pequeña industria y patente 85.910, para fabricar espejos. Nuestro capital, de más de medio millón de pesetas, garantiza siempre lo que ofrecemos Deseamos representantes. Pida catálogo gratis. Dirección: Laboratorios Químico-Industriales. A. Formoso.—La Coruña—(España).

CIERRE DE MONEDA EXTRANJERA.

Bolsa de Madrid:
Francos, 2995.
Bolsa de Barcelona:
Francos, 3005.
Idem belgas, 2127.
Idem suizos, 14740.
Libras, 3714.
Dólares, 76374.
Marcos R. M. K., 18272.
Liras, 40.

Importantes acuerdos tomados por la Asociación Protectora de Animales y Plantas

Bajo la presidencia del doctor don Jesús Marín, celebró su última reunión en uno de los claustros de nuestro Instituto.

Después de algunos asuntos de trámite ordinario, se tomaron los acuerdos siguientes:

Nombramientos de delegados: en Rocafort, don Tomás Lleó Esteve; de Carcagente, don Juan Gomis Cuenca; de Benimodo, don Salvador Machí Tortajada; de Sollana, don Aurelio García Vendrell (hijo). También se hizo los mismos nombramientos en Llauri y Requena.

Felicitar también al alcalde de Oliva por su simpática actitud apoyando los trabajos de nuestra delegación, estableciendo un palomar con ochenta palomas libres, refugios para pájaros y subvencionando dichos trabajos.

Rogar a los alcaldes de Liria y Benaguacil eviten la caza de gatos y pajarillos en la primera de dichas poblaciones y en cuanto a la segunda que se corten los rabos a las caballerías y se sacrifiquen cerdos en la vía pública, evitando con ello sufrimientos a las personas sensibles y a los niños. Dar un voto de gracias a don Vital Lleó por sus gestiones consiguiendo que la compañía «Ufa» ceda gratuitamente películas de enseñanza de Botánica y Zoología para la propaganda que se está organizando en los pueblos.

Conceder otro voto de gracias al señor Guerrero por su actividad en la organización de dicha propaganda, y al señor Conesa por su infatigable labor en pro de estos trabajos, y también por la gestión hecha en favor de esta Sociedad cerca de la colonia francesa de los directores de bancos de esta capital, de los señores cónsules y de los farmacéuticos.

Agradecer al señor Candela, cónsul de Colombia su gestión para plantar en esta capital por su cuenta unos centenares de árboles.

Se da cuenta de que ya no se usan las varas con pincho para la conducción de ganado vacuno.

La presidencia dice que ha obsequiado con unos juguetes a los dos niños que salvaron en la vía pública la vida de un animalito.

Se acuerda incluir en los carteles que han de colocarse en las escuelas públicas, la poesía «El teuladi», del llorado poeta Teodoro Llorente.

Púsose a discusión el asunto de la perrera, acordándose dirigirse a la Alcaldía con el fin de que la recogida de perros se haga con arreglo a los adelantos modernos, como asimismo el que se obligue sean los canes vacunados contra la rabia.

Don Vicente Guillén, presidente de la Sociedad de cocheros y carreteros de Valencia, expone la necesidad de que las calles céntricas asfaltadas sean lavadas y no regadas, a primera hora de la mañana, limpiándolas de residuos de aceites de autos, acordándose dirigirse a la Alcaldía y también a las diferentes sociedades de chófers, rogándoles eviten la caída de dichos residuos.

Acordóse felicitar a los alcaldes de Benegida, Casinos, Benimodo, Olleria, Llombay, Pedralva, Riola, Almusafes y Paterna por haber construído jardines en sus escuelas.

Se propuso, para que la directiva lo estudie, la conveniencia de que por parte de esta entidad se adquiera un caballo como ayuda gratuita para ser enganchado en los carros más cargados y cuyos conductores lo soliciten.

Y después de varios asuntos de escasa importancia, se levantó la sesión.

—

Las adhesiones para la inscripción en esta Sociedad se reciben en los siguientes lugares:

Lauria, 24, Gran Vía, 18 y Parque de Artillería.

Círculo de Bellas Artes

El Centenario del poeta Mistral

Cumpliendo el acuerdo tomado por la sección de Literatura de este círculo, en su primera sesión, se celebrará la próxima semana, en su local social el primer acto de los que se proyecta como homenaje al gran poeta Mistral, por cumplirse el Centenario en el año corriente.

El acto consistirá en una Exposición de las obras del genial provenzal y una sesión apologética, donde se evocará su figura y se recitará lo más escogido de su obra poética.

Este festival está a cargo de valiosos elementos de la ciudad.

BOLSA DE MADRID.

Cambios de cierre del día 25 de Enero de 1930.

Información del Banco de Bilbao.

Deuda perpetua interior 4 por 100, serie D, E y F, 72'85; A, B y C, 73.

Idem id. 4 por 100 exterior, serie F, 83; E, 83'10; D, 83'90; C, 84; A, 88'50.

Idem amortizable 4 por 100, serie E, 75; B, 75'50.

Idem id. 5 por 100 1920, serie D, 92'15.

Idem id. 5 por 100 1928, serie A, B, C, 90'60.

Idem id. 5 por 100 1926, serie A y C, 100'50.

Idem id. 1927, con imp., serie B, 88'65.

Idem id. 5 por 100, sin imp., serie C y E, B, 100'50; A, 100'75.

Idem id. 3 por 100 1928, serie A, B, y C, 70'60.

Idem id. 4 por 100 1928, serie A, B, C y D, 87'60.

Idem amortizable 4 y medio por 100 1928, serie E, 91'80; A, B, y C, 91'90.

Idem id. 5 por 100 1929, serie A, B y C, 100'10.

Deuda ferroviaria 5 por 100, serie B, 100.

Idem id. 4 y medio por 100, serie B, 90'20.

Banco Hipotecario España, cédulas 4 por 100, 93; 5 por 100, 100'10; 6 por 100, 111'15.

ACCIONES.

Banco España, 578.
Hipotecario, 460.
Telefónica, 106'25.
Duro Felguera, 97.
Azucareras ordinarias, 63'50.
Alicantes, 500.
Nortes fin, 522.
Explosivos, 1.182.
Metrop. Alfonso XIII, 180.
Petróleos, 135.
Chades, 601.

OBLIGACIONES.

M. Z. A., primera hip., 3 por 100, 330'25 Idem, serie G 6 por 100, 102.

Idem serie I 6 por 100, 101'25.

¡OIGA, AMIGO!

¿Usted no conoce los

DADOS LUMINOSOS CLAVO?

Son una maravilla, son de luz intermitente, cambian los colores automáticamente y apenas consumen fluido El mejor anuncio luminoso y el más barato. Los hay para escaparates DESDE 35 PESETAS COMPLETAMENTE INSTALADOS INCLUSO LAMPARAS

CLAVO -- Calle de Alicante, 9. Teléfono 12.460

¡ALTO AQUI!

VENTA DE PUERTAS NUEVAS Y USADAS DE TODAS CLASES

JOSE SILVESTRE

VENDO MAS BARATO QUE NADIE

Calle de Guillén de Castro, 99. Frente a la plaza Encarnación, VALENCIA

Fábrica: Junto a la estación de Burjasot - Godella (BURJASOT).

JOSE SILVESTRE

HOTEL DEL PUERTO

Hoy domingo: Gran menú de seis pesetas

Entremeses surtidos — Arroz Hotel del Puerto — Langostinos con salsa tártara — Pollo salteado en chafaina — Centro de solomillo asado al jugo — Patatas puente nuevo — Helado copa tuti frutti — Galletas y frutas variadas

Se reservan mesas -- Teléfono 30.226

Rodamientos a bolas

SKF

NUEVO DOMICILIO: Martínez Cubells, 10

GRANDES EXISTENCIAS de RODAMIENTOS A BOLAS de dos hileras y rótula y de una hilera fijos, axiales, etc.

CALIDAD INSUPERABLE

Ministerio de Educación, Cultura y Deporte 2012

ESPECTÁCULOS

TEATRO PRINCIPAL

COMPAÑÍA

Irene Alba-García León-Perales

Hoy domingo

A las seis tarde:

LA CARABA

A las diez noche:

LA TATARABUELA

Mañana lunes, a las diez noche: BENEFICIO de los primeros actores y directores GARCIA LEON-PERALES, con el ESTRENO de «EL CLUB DE LOS CHIFLADOS».

TEATRO PRINCESA

Compañía **Rossi-Calvo**

Hoy domingo

A las 3'30 tarde:

En el seno del vicio

A las 6'15 tarde:

La cabalgata de los Reyes

A las 10'15 noche:

En el seno del vicio

¡¡Gran éxito!!

APOLO

CINE Y VARIETES

Hoy domingo

TRES FUNCIONES, TRES

3'30 tarde — 6'15 tarde — 10'15 noche

La interesante película en seis partes

Los hijos mandan

Una graciosa película cómica

FIN DE FIESTA: Exito enorme de la famosa estrella española

Carmen Flores

La artista predilecta de las señoras

Nuevo y exclusivo repertorio

Mañana, tarde y noche, despedida de CARMEN FLORES.

Martes, tarde y noche, cante flamenco: Los ases del cante, NIÑO DE MARCHENA y NIÑO DEL MUSEO.

Miércoles: Debut de SANZ.

ESLAVA

COMPAÑIA

Martí-Pierrá

Hoy, a las 3'30 tarde:

Mi hermana Genoveva

A las seis tarde:

La muralla de oro

A las diez noche:

El Alfiler

Próximo ESTRENO:

Para tí es el mundo

Tres actos - Arniches

Grandioso éxito en el teatro Lara, de Madrid

Trinquete Levante

Hoy, a las 3'45 tarde, se jugará un gran partido de pelota, por los renombrados pelotaris Fuster (h.), Mora II y Vaquero, rojos, contra Lloco II, Pedreguer y Garbonell, azules.

A escalera cuerda, 60 tantos.

TEATRO RUZAFA

Hoy domingo

A las 3'30 de la tarde:

MOTETES Y BULERIAS

LAS CARIÑOSAS

A las seis tarde:

LOS VERDERONES

LAS CARIÑOSAS

A las diez noche:

Los Verderones

LAS CARIÑOSAS

Próximamente estreno:

EL ROMERAL

LIRICO

Hoy domingo

A las 3'30 tarde:

¡GUARDIAS, GUARDIAS!...

NOTICIARIO FOX

Llévame a casa

Deliciosa comedia, por Bebé Daniels

A las seis tarde, matiné numerada, y a las 9'45 noche:

El caballero a la fuerza

Joya Universal, por Pat O' Malley y May Mac. Avoy

NOTICIARIO FOX

¡¡Gran éxito!!

Llévame a casa

¡GUARDIAS, GUARDIAS!...

Mañana lunes: Gwen Tryon, en la superjoya Universal

EL INTRUSO

(Véase anuncio extraordinario)

ROYAL CINEMA

C. Socorro, número 11—Empresa Serra

Hoy domingo

De tres tarde a 9'15 noche:

EL CENTAURO DEL OESTE

Cinco partes emocionantes, por Jack Perrin

LA CORTESANA

Ocho partes. Drama cinematográfico, inspirado en la célebre obra de Honorato Balzac, titulada «Lujo y miseria de una cortesana», por Andree Lafayette y Paul Wegener. Gran extraordinaria

UNA AVENTURA DEL GATO MOCHALES

Noche, a 9'15, sesión única, especial:

Una cómica

MUJER, A PESAR SUYO

Seis partes, por Jack Mulay

EL PODER DE UNA MIRADA

Siete partes, por May Mc. Avoy y Conrad Nagel

LA CORTESANA

Ocho partes

Mañana lunes:

EL GIGANTE DE LOS MONTES

Extraordinaria Diamante Azul Gaumont.

GRAN TEATRO

(Hay calefacción central)

Hoy domingo

A las 3'30 tarde:

ACTUALIDADES GAUMONT

Información mundial

EL VALS DEL ADIOS

Página de la vida de Chopín

Verdadera joya cinematográfica

Por Mary Bell y Pierre Blanchar

EL CHICO DE NEMESIO

Asunto cómico

9'30 noche:

EL CHICO DE NEMESIO

ACTUALIDADES GAUMONT

La comedia americana de gran éxito, por Evelyn Brent

POR EL HONOR DEL NOMBRE

Ultima exhibición del suceso

EL VALS DEL ADIOS

Página de la vida de Chopín

Programa para mañana:

Los vecinos de Nemesio

LA MUJER EN SU CASA

Por la genial Viola Dana

ENCICLOPEDIA PATHE

La gran producción U. F. A.

ASFALTO

La mejor película del año

SALON NOVEDADES

Empresa: Belloch — Teléfono 11.155

Compañía valenciana de MANOLO TABERNER

Hoy domingo

A las 3'30 tarde: «El fornet nou» y «¡Tira que ve peix!»

A las 5'30 tarde: «Un loco cuants ne fá» y «¡Tira, que ve peix!»

A las 7'30 noche: «Un loco cuants ne fá» y «¡Tira que ve peix!»

A las 9'30 noche: «El fornet nou» y «¡Tira, que ve peix!»

A las 11'15 noche: «El fornet nou» y «¡Tira que ve peix!»

Trinquete Pelayo

Hoy, a las 3'30 tarde, se jugará un gran partido de pelota, por los renombrados pelotaris Fuentes, Peris de Ondara y Micalet de Paterna, rojos, contra Pallero de Paterna, Aranda de Vallada y Faixero de Gandía, azules.

A escalera cuerda, 60 tantos.

Mañana lunes, a las 3'30 tarde: Chelaet, García y Mora I, rojos, contra Pedralva, Micalet y Vaquero, azules.

A escalera cuerda, 60 tantos.

COLISEUM

Hoy domingo

A las tres tarde:

REVISTA PARAMOUNT

EL GUIA DEL BARRIO CHINO

LAS 4 PLUMAS

TACAÑERIAS DE PERILLA

A las nueve noche. Programa kilométrico:

REVISTA PARAMOUNT

EL GUIA DEL BARRIO CHINO

EL ULTIMO RECORD

LAS 4 PLUMAS

TACAÑERIAS DE PERILLA

Mañana lunes, grandioso programa:

A las 4'30 tarde y nueve noche:

NOTICIARIO FOX

CAMINO DEL OTRO MUNDO

Interesante comedia, por Arthur Dake

LOCO DE ATAR

Divertida comedia, por W. C. Fields

Feliz año nuevo

Extraordinaria producción Fox, por Mary Astor y Charles Morton

UNA AVENTURA DEL GATO FELIX

CINE DORÉ

Hoy domingo

De tres tarde a 9'30 noche

EL PECADO SINTETICO

Siete partes, por Coollen Moore y Antonio Moreno. Película extraordinaria Gron Luxor Verdaguer

EL PELIGRO OCULTO

Cinco partes emocionantes, por Frank Merryll

UNA AVENTURA DEL GATO MOCHALES

Noche, a las 9'30, sesión única especial:

UNA AVENTURA DEL GATO MOCHALES

EL PECADO SINTETICO

Siete partes

LA VIRGEN LOCA

Ocho partes, por Suzy Vernon y Gean Angelo. Gran extraordinaria. Diamante Azul Gaumont

Mañana lunes:

LA TIA RAMONA

Por la diminuta estrella Luisita Gargallo

LA ACTRIZ

Por Norma Shearer

CINE PROGRESO

Hoy domingo

De tres tarde a 9'30 noche

LA TIA RAMONA

Ocho partes, por la diminuta estrella Luisita Gargallo

BUSCANDO LA REVANCHA

Cinco partes, por Budy Rosevent

UNA COMICA DE DIBUJOS

Noche, a las 9'30, sesión única especial:

Una cómica

LA TIA RAMONA

Ocho partes

TARZAN, EL HOMBRE MONO

Tres jornadas, 13 partes, completa.

Mañana lunes:

LOS HUSARES DE LA REINA

Por Billie Dove

CINE IDEAL

Hoy domingo

De tres tarde a 9'30 noche

La grandiosa película de gran emoción

TARZAN, EL HOMBRE MONO

Tres jornadas, 13 partes, completa, por Elmo Lincol. (Copia nueva)

UNA COMICA DE DIBUJOS

Noche, a las (9'30, sesión única especial)

Una cómica

TOMEME EL PULSO, DOCTOR

Siete partes, por Bebé Daniels

EL DESTINO DE LA CARNE

Ocho partes, por Emil Jannings

EL MERCADO DEL AMOR

Seis partes, por Billie Dove y Luis Alonso

Mañana lunes:

ELLA, SE VA A LA GUERRA

ROJO Y NEGRO

Por Ivan Mosjoukine

BA-TA-CLAN

Grandioso programa de varietés. — 90 artistas y tanguistas 90

Gran éxito de HERMANAS GARCIA, VARGAS, DERVI PUCHOL Y LAUREA, PEPITA ARIAS, RESALL, MARISA, FLOR TEMPRANA y AUREA CRUZ. Despedida del ballet **ETRA CARTANA**. Gran éxito de **PEPITA LLASER** El lunes, debut de MANZANARES, HERMANAS GIL, CARIDAD ROSIQUE y HERMANAS CELINDA. Gran cabaret de 12'30 a tres madrugada

EDEN CONCERT

BARCAS, 7 — Nueva empresa — Dirección artística LLIRI

Tarde y noche, secciones de varietés. Grandioso éxito de las tres mejores estrellas

TINA NEGRI Monísima bailarina.

Finísima canzonetista CONCHITA ESPINOSA Estilista de tangos argentinos, y

PURA NEGRI Suceso. Sublime estrella valenciana.

¡Todos al Edén!

Ayuntamiento

QUINTAS

Se interesa la presentación en la sección cuarta de Quintas de los mozos nacidos en 1909, y no comparecidos en la misma, que a continuación se relacionan o en su defecto sus familiares, pues de no comparecer se les irrogarán perjuicios:

Vicente Abad Pastor, José Abis Ribes, Emilio Aguirre Manzano, Enrique Alcañiz Lloréns, Valentín Alegre Pastor, Antonio Almela Cervera, Agustín Almela Pérez, Antonio Almenar Giménez, Vicente Alpuente Gutiérrez, Ramón Alvarez Avellán, Vicente Andrés Guanter, José Andrés Vila, Francisco Aragonés Cebrián, José M. Almela Cortina, José Badía Romero, Romás Ballester Alano, Francisco Balaguer Sanchis, Vicente Ballester Alano, Antonio Ballester Domingo, Luciano Ballestero Villanova, Joaquín Bono Puig, Ramón Barrachina Guillén, Ramón Blasco Blasco, Jacinto Bayarri Orts, Bautista Bodí Romero, Francisco Blasco Villanueva, Carmelo Bono Soriano, José Bosch Ibáñez, Pascual Bosch María, José Bosch Riera, Manuel Bon Noguera, Luis Brisa Martínez, Francisco Capurano Fernández, José Carsí Mora, Fabián Clavo Ruiz, Vicente Clemente Martín, Eduardo Corell Mari, Vicente Corella Montoro, José Chuliá Soriano, José Doménech Espinoso, Tomás Doménech Pascual, Petiles Bloches, Agustín Estela Navarro, Antonio Femenía Gil, Ferrán Pecho, Isidoro Ferriols Martí, Francisco Fortuñ Asensio, Aureliano Gebeño Sánchez, Miguel Gimeno Cervera, Juan B. Giner Marqués, Miguel Gracia Bernabeu, José Hervás Gómez, Fernando Josavo Oliver, Rafael Julve Santa Marta, José Linares Pascual, Joaquín Lozano Taroncher, José Macián Cerveró, Enrique Mari Bartual, Vicente Marín Marín, Enrique Martí Navarro, Ramón Martín Chover, Enrique Martínez Ballester, Vicente Martínez Palanca, Joaquín Matías Martí, Ramón Monleón Alcodori, Evaristo Montagud Ibáñez, Ramón Montesinos Cebriá, Ignacio Morro Ordúñez, Manuel Navarrete Navarrete, Víctor Navarro Calpe, José Orero Crespo, José Orts Palanca, Pedro Palanca Ferriols, Francisco Palanca Martínez, Ramón Palmero Bartual, José Pedrós Ruiz, Vicente Piquer Vidal, Rafael Pizá Seba, Melchor Ponce Castillo, Vicente Porta Contelles, Manuel Porta Ors, Vicente Ribes Cubells, Arturo Rodríguez Valero, Arturo Pedreguer Valero, Luis Saboquillo Tena, Manuel Salvador Antón, Manuel Sanahuja Moliner, Daniel Sánchez Navarro, José Ibáñez Sanchis, Francisco Sanchis Ortells, Juan Sanz Valls, Antonio San Segundo Ucles, Miguel Sirjudo Leal, Vicente Sirvent Otero, Juan Soriano Benlloch, Luis Tena Lahoz, Ramón Vera Muñoz, Rafael Vidal Meliá, José Vilar Ferrer, Juan Villanueva Ancejo, Gabriel Vivas Pocoví y José Vivas Vega.

—

Ignorándose el paradero de los mozos del actual reemplazo (1930) Manuel Peris Cuñat, Antonio García Bermejo, Hilario Martínez García, José Montoro Campos, José Sanz Gómez, Vicente Sebastiá Peris y Lorenzo Talavera Rodríguez correspondientes a la sección octava, se les cita para que comparezcan en dicha sección con la mayor urgencia, para enterarles de un asunto que les interesa.

El inimitable

RAMPER

Teatros

PRINCESA

«En el seno del vicio»

Un lleno completo, rebosante, se registró anoche en este coliseo con motivo de lestreno de la comedia dramática de don Luis Díaz Villarejo «En el seno del vicio».

Ya hacia tiempo, muchísimo tiempo que no habíamos visto el teatro de la Princesa tan concurrido como anoche lo vimos.

Bastó sólo que en la propaganda se hiciera constar que la obra no es apta para señoritas, para que aumentara la expectación y curiosidad por ver esta obra para cuyo estreno se tomaban tantos reservas y precauciones.

Si dijéramos que en esta velada vimos en el teatro tantas o más señoritas que en otras funciones, tal vez no exageráramos. Digo: ¡Y con lo curiosas que son las mujeres!... Y ahora pregunto yo: ¿Perdieron algo las señoritas que, haciendo caso omiso de los convencionalismos sociales e importándoles poco el qué dirán, acudieron al teatro?

Nada, absolutamente. Por el contrario, salieron ganando mucho. Por de pronto vieron de cerca las crudezas de la vida, las miserias del mundo para aquellas desventuradas, que, huérfanas de todo, hasta del amor y cariño maternales se precipitan en el abismo de la perdición y sucumben en el seno del vicio.

Y es indudable que esta visión fatal, horripilante, que anoche les estremeció, indignadas, en sus asientos, la tendrán muy en cuenta para un mañana que bien pudiera presentarse para ellas tan funesto y desgarrador como para los personajes que dan vida a la obra de don Luis Díaz Villarejo.

Francamente declaramos que fué grande nuestro contento al ver reunidas anoche en la Princesa, a tantas mujeres a pesar de la advertencia, pero mayor hubiera sido, desde luego, de haber visto muchas más.

En la escena no ocurre nada indigno de ser representado.

Escenas arrancadas de la vida misma, desprovistas por completo de galanuras y falsas ficciones.

La obra, teatral y literariamente, está muy descuidada y ello hace que ciertos momentos que pudieran tener verdadera fuerza emotiva, pasen friamente por el espectador.

Sin embargo, se aplaudió mucho, singularmente al final de los tres actos y dos cuadros de que consta.

La interpretación, bien a medias.

Algunos artistas no pudieron ocultar la falta de ensayos.

Pero no podemos por menos de prodigar nuevamente nuestros elogios a la primera actriz Josefina H. del Río, por su comportamiento inmejorable en el largo papel que representa.

«En el seno del vicio» proporciona un nuevo triunfo a esta excelente artista valenciana.

Con ella triunfan Amelia Sánchez y Justita Peña.

Pablo Rossi, cumplió con acierto, como igualmente Juan Calvo, Adolfo H. del Río y Miguel Arenas.

H. G.

CONCURSO

La Academia de la Asociación General de Empleados y Obreros de los FF. CC. de España, con domicilio en Valencia, calle de Alicante, número 35, entresuelo, saca a concurso cuatro plazas; tres de profesores para las clases de Matemáticas, Gramática, Geografía, Caligrafía, Contabilidad, Mecanografía, Dibujo geométrico, industrial, topográfico y rotulación, dotadas con setecientas pesetas anuales.

Las clases serán nocturnas con la obligación de dar las mismas durante una hora diaria, o dos horas caso de ser las clases alternas.

Una profesora de corte y confección cuyas clases también serán nocturnas y de una hora diaria, o dos alternas según convenga a la Academia, dotada con quinientas pesetas anuales.

El concurso quedará cerrado el día 15 de Febrero próximo, admitiéndose las solicitudes hasta las veinte horas de este día.

En el tablón de anuncios de la Asociación se hallarán de manifiesto las condiciones y requisitos indispensables para poder tomar parte en este concurso.

RAMPER

El coloso de la gracia

Para las señoras

HERNIADAS

Las señoras, igual que los hombres, están expuestas a padecer HERNIAS, pues es esa una enfermedad que no respeta sexos ni edades. Pero además de las HERNIAS, es muy general en la mujer el descenso o desviación de los órganos internos, caída de la matriz, etcétera, particularmente después de alumbramientos difíciles, los cuales, cuando no se cuidan con acierto, ocasionan a veces, graves trastornos. Las señoras acostumbradas a soportar sus dolencias estoicamente por no alarmar a sus familiares o en evitación de la visita médica, sin pensar que su exagerado recato pueda trastornar su hogar y amenazar su existencia. Todos esos riesgos los puede evitar la mujer amante de la tranquilidad doméstica recurriendo a los modernos y eficaces **aparatos del Método C. A. BOER** cuyas aplicaciones hechas especialmente para cada caso han permitido a muchísimos herniados, tanto señoras como hombres, recuperar la salud.

«Estepa 25 de Noviembre 1929.—**Señor don C. A. BOER, Pelayo, 60, Barcelona.**—Muy señor mío: Gustosa le escribo para darle las gracias por haberme corregido con sus **incomparables aparatos** el descenso de la matriz que me hizo sufrir durante tantos años. Ahora que me siento curada le autorizo para que publique la presente, a la vez que me reitero de usted afectísima s. s. q. e. s. m., **Carmen Vargas González**, calle Dehesa, 1, **Estepa** (Sevilla).»

Las personas que quieran evitar las molestias y graves consecuencias de las hernias, descenso de la matriz, vientre caído, obesidad, etcétera, deben visitar con toda confianza al **señor C. A. BOER**, quien estará en:

Denia, domingo 26, **Hotel Comercio.**

Onteniente, lunes 27, **Hotel Mitjana.**

Almansa, martes 28, **Hotel Comercio.**

Alcoy, martes 4 Febrero, **Hotel Comercio.**

Albacete, viernes 7, **Hotel Francisquillo.**

Alicante, lunes 10, **Palace Hotel.**

VALENCIA, martes 11 Febrero, **HOTEL INGLES.**

Tortosa, miércoles 12, **Hotel Siboni.**

C. A. BOER, Especialista Herniario, Pelayo, 60, BARCELONA.

Muy pronto

RAMPER

ZARZA LIMON-FRESA-SODA

Gaseosas refrescantes del Doctor GREUS.

Farmacia plaza Sta. Catalina, 4.

Sociedad Filarmónica

Mañana lunes, día 27 del actual, celebrará esta sociedad el concierto XI del presente curso, a cargo de la violinista Erica Morini, que interpretará el siguiente programa:

Primera parte:

Sonata en sí bemol mayor, Mozart.

Segunda parte:

Segundo concierto en re menor, op. 22, Wieniewsky.

Tercera parte:

Arioso, Bach.

Vals, Brahms.

Siciliana y Rigodón, Francoeur.

(Pequeño descanso.)

Romanza andaluza, Sarasate.

Introducción y Tarantela, Sarasate.

Como de costumbre, se celebrará dicho concierto en el teatro Principal, a las seis de la tarde.

RAMPER

¿En dónde?

Noticias

Hemos recibido el número 28 de «Taula de lletres valencianes», correspondiente al mes corriente.

Francisco Carreño ofrece un bello dibujo; «Cases de Tarragona», al que sigue el siguiente sumario: Notes sobre França, de Artur Perucho; El Centenario de Mistral, de Adolf Pizcueta; Conversa amb el llibrer, de El Secretari; Dos notes lexicográfiques, de Carles Salvador; Amiel i Suissa, de Eduard Ranch; Periodiquets de poble, de El Velluter; Esteve Victoria parla de «El cuento valenciá», de E. V.; Poemes, de Lluis Guarner.

Además lleva dos páginas dedicadas a «notes» de sumo interés y otras pequeñas crónicas de bibliografía no menos importantes.

Un número confeccionado cuidadosamente, que pone una vez más de relieve el interés con que trabajan los jóvenes de esta querida revista.

LAS ARENAS

Restaurant de primer orden

La Real Sociedad de Tiro de Pichón celebrará esta tarde, a las tres, tirada ordinaria en su chalet de la playa de Levante.

De Enseñanza.

En el Instituto Nacional de segunda enseñanza de esta ciudad comenzarán los exámenes de la presente convocatoria extraordinaria mañana lunes, 27 del actual, celebrándose dicvho día, a las cuatro de la tarde, los de las asignaturas de Psicología y Lógica y de Etica y Rudimentos de Derecho, del plan antiguo, los de la asignatura de Deberes éticos y cívicos y Rudimentos de Derecho, del plan moderno y las Prácticas de Lectura, Eecritura y Redacción y Composición.

En los días sucesivos seguirán celebrándose exámenes en el orden que se fijará diariamente por los anuncios puestos en el tablón de dicho Instituto.

La nueva directiva del Montepío de Obreros Músicos de la Banda Municipal de Valencia ha quedado constituida de la siguiente manera:

Presidente, don Baldomero Roig; vice, don Emilio Segui; secretario, don Enrique Tatay; vice, don Vicente Canet; tesorero, don Abdón Guzmán; contador, don Francisco Espinosa; vocales: don Emilio Camposú, don Mariano Puig, don Joaquín Monleón, don Abdón Campos y don Francisco Ten.

Ayer fué cursado el siguiente despacho:

«Presidente Consejo ministros. Ministro Economía. — Madrid

Elevación impuesto entrada patata decretada por Gobierno franscés perjudica grandemente intereses agrícolas y comerciales valencianos que tienen en aquel país excelente mercado de dicho tubérculo. Rogamos vuecencia entabie Gobierno negcciaciones para derogación tal medida. Atento saludo. Presidente Cámara Comercio, Villa longa.

25 Enero 1930.»

Ha quedado constituída la primera Junta de Gobierno, desde que tiene carácter oficial, del Colegio Oficial de Practicantes en Medicina y Cirugía de la Provincia de Valencia en la siguiente forma:

Presidente, don Enrique Marzo Carsí; vice, don Gregorio Pérez Descalzo; secretario general, don Vicente Juan Mares; tesorero, don Providencio Gil Gómez; contador don Delfín Ripoll Giner; vocales: don Enrique Muñoz Cervellera, don Antolín Cardete Navarro, don Claudio Almagro Martínez, don Ricardo Rodríguez Reveret, don Daniel Navarro Trasobares y don Vicente Timoneda Salas.

Recaudado ayer por arbitrios:

Carnes:

Matadero general, 700'90 pesetas.

Idem Grao, 1.844'18.

Idem Cabañal, vbgkqj vbgkqj bgkqj

Idem Benimámet, 14'08.

Estaciones sanitarias, 1.578'93.

Por análisis y examen de substancias, 1.215'86.

Por circulación rodada, 250.

Por extraordinarios, 855'26.

Por pescado, 7'50.

Por bebidas, 5.250'30.

Total, 18.022'01.

Concierto en los Viveros

Hoy domingo, a las once y media de la mañana, interpretará la Banda Municipal el siguiente programa:

Primera parte:

«Paz en la tierra», marcha americana, Lincoln.

«Angelita», barcarola, Pérez-Casas.

a) Réverie du soir; b) Marcha militar francesa, de la «Suite Algerienne», Saint Saens.

Segunda parte:

«Las vírgenes locas», rapsodia sueca, Kurt-Atterberg.

Tercera parte:

Canción india, fragmento de la ópera «Sadko», Rimsky-Korsakow.

«Dionysiaques», poema musical, Schmitt.

Teatrales

TEATRO PRINCESA

Hoy domingo, tres grandiosas funciones por la compañía Rossi-Calvo, que con general aplauso viene actuando en este teatro.

A las 3,30 de la tarde, la interesante comedia dramática, «En el seno del vicio», estrenada anoche con éxito inmenso; a las 6,15 de la tarde la graciosa comedia de Muñoz Seca, «La cabalgata de los Reyes», y a las 10,15 noche, tercera representación de «En el seno del vicio».

APOLO

Hoy, tres funciones

3'30, 6'15 y 10'15

En las tres funciones que se celebrarán hoy tomará parte, después de un selecto programa de cine, la genial artista Carmen Flores.

Tres grandes novedades, tres

En tres días van a llevarse a cabo tres funciones extraordinarias en este teatro.

Mañana lunes se despide del público valenciano Carmen Flores, la genial artista, que agradecida a los muchos aplausos que le han otorgado los valencianos en su última actuación, ha combinado para su despedida un programa realmente extraordinario, en que interpretará los cuplés de más éxito de su repertorio.

El martes, tarde y noche, grandes funciones de cante flamenco, en que el «as» del género, el simpático «Niño Marchena» presentará en Valencia a otro cantador que en la actualidad es ya una figura preeminente del cante andaluz, «El Niño del Museo», que cuenta sus actuaciones por asombrosos éxitos.

Otros cantadores de valía completarán el elenco.

Y para el miércoles, presentación de aco Sanz, el rey de los ventrílocuos, que enterada la empresa de que se dispone a emprender una larga gira por América, ha conseguido contratarle para un escaso número de funciones, a fin de que pueda despedirse de sus paisanos, lo que seguramente llevará a cabo con todos los honores, pues llega bien pertrechado de novedades para ofrecerlas a Valencia.

No se quejará el público de Apolo de la falta de variedad en el espectáculo.

TELAS IMPERMEABLES CALORIFEROS

Las Almohadillas Eléctricas

Clausolles — San Vicente, 6

Cabaret

La Gruta

GRAN SURTIDO EN TODA CLASE DE VINOS

SERVICIO ESMERADO

Doctor Romagosa, 5

Valencia

Se traspasa

Droguería - Perfumería, bien surtida y buena clientela. Se deja el negocio por el estado de salud. Pronta venta por menos de su valor.

Dirigirse: Doctor Monserrat, número 8, 2.º, por la mañana. Valencia.

EL ESTREÑIMIENTO, BILIOSIDAD e indigestiones se curan y corrigen con el

LAXORENA

Venta, en farmacias. Depósitos: Centro Farmacéutico y Farmacia Greus.

Patentes y Marcas

Agencia Enrique Palacio, sucesor

Madrid. Apartado 187

Representante en Valencia

R. BOLUFER — Angeles, 21

Ministerio de Educación, Cultura y Deporte 2012

Madrid, Provincias y Extranjero

DE BARCELONA

Una protesta de los Sindicatos libres

Los sindicatos libres han remitido al presidente del Consejo y ministros de Gobernación y Trabajo, el siguiente telegrama:

«Sindicatos libres textil y ramo agua Cataluña, protestan respetuosamente con toda energía vil asesinato compañero Ramón Ródenas y piden ejemplar justicia evitación este hecho pueda ser iniciación retroceso que venimos anunciando a luctuosas épocas pasadas.»

La autopsia del cadáver de Ródenas

El médico forense del distrito del Norte ha practicado la autopsia al cadáver de Ramón Ródenas, que, como se recordará, fué muerto a tiros por un grupo de individuos que se dieron a la fuga.

El cadáver presentaba ocho o diez heridas producidas por disparos de arma de fuego.

La muerte fué debida a hemorragia interna, producida por una bala que le atravesó el pulmón.

La herida que tiene en la frente se la debió causar al caer al suelo.

El juez ha ordenado a la policía que le lleven, para tomarles declaración, a unos individuos que estuvieron en una taberna con el Ródenas, momentos antes de ocurrido el hecho.

El Ródenas estaba empleado en la mentada taberna, teniendo a su cargo una mesa.

Una conferencia

El próximo lunes por la tarde, en la Diputación provincial, dará una conferencia acerca del arte del campesino rumano, el comisario general de Rumania, en la Exposición, profesor Al. Tzigara Kamuska.

El señor Tzigara Kamuska dará una conferencia acerca del mismo tema en la Universidad, el próximo miércoles.

El horario del trabajo

Esta mañana el gobernador manifestó a los periodistas que había recibido un telegrama del ministro del Trabajo, según el cual el día 27 del corriente se restablecerá la normalidad en el horario de entrada y salida de los obreros en las fábricas en que gastan electricidad.

De la Exposición

Esta mañana, al verificarse el acto de la toma de posesión del cargo de representante del Estado en la Exposición para el cual ha sido designado el delegado de Hacienda, el alcalde hizo presente la satisfacción del Ayuntamiento por haber recaído el cargo en persona tan competente como es el señor Vázquez Lasarte.

Viajeros

Procedente de Madrid ha llegado don Félix Díaz Alonso, conocido publicista que, acompañado de su hermano, viene a Barcelona para visitar la Exposición.

—

Dentro de unos días llegará a Barcelona el subdirector del Instituto Pasteur, de París, doctor Calmette, con su ayudante el doctor Negre.

Dichas personalidades visitarán los instantes y laboratorios de Higiene

Incendio

A las dos y media de esta tarde se declaró un incendio en una cervecería de la calle de Canudas, número 8.

El accidente se produjo a causa de haberse inflamado una caldera de derretir cera.

Acudieron los bomberos que lograron sofocar con facilidad el incendio.

Según apreciaciones del propietario, las pérdidas se calculan en unas 900 pesetas.

El incendio produjo la consiguiente alarma en el vecindario.

Una charla de García Sanchiz

La Asociación de la Prensa ha organizado un acto cultural, en el que disertará el conocido literato Federico García Sanchiz.

El acto se celebrará en el Palacio de Proyecciones de la Exposición.

El tema será «El Pueblo Español», de la Exposición de Barcelona.

Existe gran interés por oir dicha conferencia.

Sobre la estafa a la Compañía de M. Z. A.

El juzgado de la Barcelonета continúa las diligencias relacionadas con la estafa de millón y medio de pesetas a la Compañía M. Z. A.

Se guarda absoluta reserva sobre estas diligencias.

Hasta ahora se sabe que se ha tomado declaración a los detenidos.

Es también probable que hayan sido citados para declarar los jefes de las oficinas de contabilidad y caja de la Compañía.

La conferencia del doctor Asuero suspendida

A causa de una afección gripal que le obliga a guardar cama, el doctor Asuero se verá imposibilitado de dar la conferencia anunciada para mañana domingo en el teatro Novedades.

El banquete a Barangó Solís

El banquete que se prepara por el Sindicato Oficial de Periodistas a Fernando Barangó Solís, con motivo de la publicación de su último libro, ha sido muy bien acogido por los amigos y compañeros del brillante periodista.

El banquete se celebrará definitivamente el día 6 del próximo Febrero en uno de los restaurants más céntricos de Barcelona.

Vuelco de un automóvil

Esta madrugada en la Avenida de Alfonso XIII, cruce con la calle de Lauria, volcó un automóvil que conducía José Andrés, aviador, de 18 años, al que acompañaba una mujer llamada Elena Alemany, de 37 años.

Ambos resultaron heridos de consideración.

El accidente ocurrió por haberse salido uno de los neumáticos del coche.

Fueron asistidos en el dispensario de urgencia, siendo después trasladados a sus domicilios.

El Comité paritario interlocal de Prensa se reune

En la última reunión del pleno del Comité paritario interlocal de Prensa de Cataluña y Baleares, presidida por el doctor don Eusebio Díaz, después de despachar todos los asuntos pendientes, se acordó defender ante la superioridad la procedencia y la legalidad de un acuerdo del mismo comité relacionado con el descanso dominical.

Movimiento del puerto

Entrados:

«Aráiz», de Gijón.
«Sdjard», de Swansea.
«Ascel», de Hudiksvald.
«Franca Faschia», de Génova.
«G. G. Lafarriere», de Orán.
«Mallorca», de Palma.
«Pluto», de Amsterdam.
«Cabo Roca», de Santander.
«Cabo Tres Forcas», de Santander.
«Rocca», de Liborno.
«Ayala Mendi», de Vigo.
«Cabo Corona», de Santander.
«Aloña Mendi», de Vigo.
«Comercio», de San Feliu.
«Onet-Tifet», de Mazagán.

Salidos:

«Mar Blanco», para Tarragona.
«Unión», para Niza.
«G. G. Lafarriere», para Marsella.
«Rocca», para la Habana.
«Enriqueta R.», para Málaga.
«Mallorca», para Palma.
«Monte Toro», para Mahón
«Marali V. Polemi», para Rotterdam.
«Vicente Pichó», para Málaga.
«Pluto», para Génova.
«Betis», para Valencia.
«Estela», para Palma.
«Cabo Roca», para Bilbao.

Cambios

Francos, 30'05.
Libras, 37'14.
Dólars, 7'632.
Liras, 40'00.
Francso suizos, 147'40.
Francos belgas, 106'35.
Pesos argentinos, 3'45.
Marcos oro, 1'825.

LOPEZ CHACON.

Los Soviets y Méjico

Declaraciones del señor Estrada

Nueva York. — Telegrafían de Méjico que el Gobierno mejicano considera culpable de las manifestaciones hostiles ante sus embajadas de Washington, Río Janeiro y Buenos Aires al Gobierno de los Soviets.

El ministro mejicano en Moscou ha recibido orden desde hace algunos días de abandonar aquella ciudad.

El comunicado oficial mejicano no hace mención de las condiciones en que se encuentran en Méjico el ministro de los Soviets.

El señor Estrada, ministro de Negocios Extranjeros mejicano, declara que su Gobierno se ha esforzado en mantener las buenas relaciones con la U. R. S. S., aunque el Gobierno de los Soviets, sin apreciar los esfuerzos de Méjico, ha llegado a crear una situación tal que no puede ser tolerada por más tiempo.

Añadió el señor Estrada que las autoridades mejicanas tienen el deber de proteger al país contra las propagandas bolchevistas, de obligar a todos los súbditos extranjeros residentes en Méjico a respetar las leyes e impedir toda clase de conspiraciones.

La Conferencia del Desarme naval

Londres. — Durante todo el día de hoy han continuado celebrando conferencias particulares los delegados de la Conferencia naval.

El señor Macdonald, que pasa el sábado y el domingo en su residencia de Chequer, ha invitado a que le visiten los delegados de los Dominios británicos, con los que tratará las cuestiones que afectan a los mismos y están relacionados con la Conferencia.

—

Londres. — Durante la tarde de hoy, los delegados se han dedicado a descansar.

El señor Stimson, ha ido a jugar un partido de golf y algunos delegados franceses han ido a Belfast, para presenciar un partido de futbol.

—

Londres. — Es creencia general que en la reunión que el próximo lunes celebrarán las delegaciones en el edificio del Dorning Street, se notarán los resultados obtenidos de las conversaciones particulares celebradas entre ellos.

—

Londres. — Según el corresponsal diplomático de la agencia Havas, el señor Hanckei, secretario de la Conferencia Naval, distribuyó anoche un memorándum, rogando contestaran el próximo lunes a todo el cuestionario que se les somete sobre el problema naval.

Esto permite suponer que a partir de la semana próxima, el problema naval, nervio de la Conferencia, será puesto sobre el tapete en toda su extensión.

Dicho cuestionario se refiere al tonelaje a establecer, entre las cinco potencias representadas en la Conferencia, cantidad global de este tonelaje y su reparto por categoría de buques.

—

París. — La Prensa en general, comentando la Conferencia, dice que esperan que de ella salgan resultados favorables para el mantenimiento de la paz mundial.

—

Londres. — «The Times», analizando los resultados que ya se han obtenido del cambio de impresiones entre los delegados de las cinco potencias representadas en la Conferencia, se hace eco de las palabras del delegado americano señor Stimson, quien dijo que consideraba que se habían hecho notables progresos, desde que se habían inaugurado las mismas.

Pone de relieve el comunicado entregado ayer a la Prensa por el señor Macdonald, en el que se hacía constar que en el informe de los peritos se veían detalles consoladores.

Los citados periódicos expresan igualmente su confianza en las preparaciones preliminares de la Conferencia.

—

Londres. — Los delegados italianos se reunieron ayer mañana con los de Inglaterra, y por la tarde con los americanos, celebrando, por último una extensa conferencia con el señor Tardieu, en las primeras horas de la noche.

La falsificación de billetes del Banco de Portugal

Lisboa. — El ya célebre proceso de la falsificación de billetes de 500 escudos del Banco de Portugal, con los cuales se había constituído el Banco de Angora y la Metrópoli, ha pasado nuevamente al primer plano de la actualidad.

Los encartados en el asunto esperan desde hace cerca de cuatro años a que se ultime el proceso para ser juzgados.

La policía acaba de descubrir ahora en la celda que ocupa en la cárcel el principal inculpado, Alberto Reis, varios documentos sustraídos al ministerio de Negocios Extranjeros, una pistola, ejemplares de un libro de defensa cuya circulación había sido prohibida por la policía y 50.000 escudos en billetes falsos.

El encarcelado ha dicho que los documentos del ministerio se los había enviado a la cárcel una persona a quien no conoce.

Concierto

Cádiz. — Ha dado un concierto en el Gran Teatro el pianista gaditano José Cubiles.

Las entidades y corporaciones de Cádiz han firmado una petición dirigida al Gobierno para que se conceda a dicho pianista la cruz de Alfonso XII.

Colisión entre indios y musulmanes

Londres. — Comunican de Ayalabat, que ha tenido lugar un violento choque entre indios y musulmanes, habiendo resultado dos muertos y gran número de heridos.

Declaraciones del general Primo de Rivera

El presidente del Consejo ha estado esta tarde, como ya se anunció, almorzando con los duques de Andria y después estuvo un momento en casa de los vizcondes de Güell, regresando al ministerio del Ejército después de las siete de la tarde y recibiendo luego al presidente de la Asamblea y al jefe de su secretaría auxiliar, señor Cuervo, con los cuales celebró una larga conferencia que se prolongó hasta las 9'15 de la noche.

Despachó seguidamente con el secretario de Relaciones Exteriores, señor Palacio.

Luego recibió a los periodistas y al verles entrar en su despacho, el general Primo de Rivera preguntó:

—¿Qué hay, señores? ¿Qué pasa en Cádiz?

Los periodistas dieron cuenta al presidente de toda la larga serie de rumores circulados estos días y el último, que se le suponía a aquella misma hora o poco antes en palacio, dimitiendo ante don Alfonso, encargándose del Gobierno, Martínez Anido.

El presidente del Consejo rió de buena gana, escuchando los rumores, y dijo:

—Yo estoy muy al corriente de todos los que circulan estos días y por diversos conductos.

Los periodistas preguntaron al presidente si podía darles alguna noticia de su conferencia con el señor Yanguas.

—Sí; nos hemos ocupado del nombramiento de vocales de la Asamblea, en virtud de la ampliación del decreto que ustedes conocen y hemos hecho veintitrés nombramientos de otros tantos vocales, representando a entidades que han aceptado la designación, cosa que han hecho todas, menos las de carácter político.

Quedan por designar 18 ó 20 y de éstos hemos nombrado 10 ó 12 representando a entidades de diverso carácter. Entre ellos se ha hecho el primer nombramiento a favor de don José Calvo Sotelo y también hemos nombrado a don José Castón que representará una organización de camareros, que según mis noticias tiene bastante importancia.

Para las demás vacantes hemos recibido numerosas solicitudes de organizaciones de fuerzas vivas de diversa índole, que haremos objeto de un estudio para irlas designando más adelante. Por eso habrán ustedes observado que he despachado conjuntamente con el presidente de la Asamblea y con el señor Cuervo.

Preguntó un periodista si había anunciada alguna interpelación.

—Creo que sí. Yo, por lo menos, tengo dos que he aceptado: una sobre la Telefónica y otra sobre el aceite. Por lo que se refiere a los trabajos de los próximos plenos, ya está terminado o a punto de terminarse, el dictamen sobre admisiones temporales y anoche se acordó por el Consejo que pase a discutirse por los plenos el dictamen sobre la ley de Orden público.

Dijo que el número de plenos sería más de cuatro.

Otro le preguntó si pensaba en el primer pleno pronunciar algún discurso y dijo:

—En efecto; intervendré leyendo unas cuartillas. Por cierto que todavía no me he ocupado de eso, pero en ellas expondré cuál es mi punto de vista sobre la situación actual de España y la orientación que considero necesaria en cuanto a su porvenir en el último año de vida de la Asamblea.

Ahora acabo de despachar con el señor Palacios. Nos hemos ocupado de la nueva ley de Vinos de Francia, asunto que seguimos con mucho interés, así como también hemos hablado sobre algún aspecto de la Conferencia naval, porque es una cuestión muy interesante y no sabemos si se abordará el problema del Mediterráneo para estar a la expectativa y reclamar en el momento preciso.

Después he despachado con el general Soriano sobre cuestiones de aeronáutica naval. Y ahora me voy a cenar con mi familia, que hace dos o tres días que no lo hago.

Un periodista preguntó al presidente si se había ocupado de altos cargos.

—Sí—contestó el general—; he hablado por teléfono con el ministro de la Economía.

Nos hemos ocupado de la persona que ha de ocupar la vacante que él deja en la vicepresidencia del Consejo de la Economía y ha sido designado el señor Gay, actual director de Industrias y a esta plaza irá, seguramente, don Severo Gómez Núñez.

También hemos aceptado la dimisión que de su cargo tenía presentada hace varios días el conde de las Infantas, director de Bellas Artes, que tiene que atender a una testamentaría importante en Granada, que representa una fortuna de familia, teniendo que velar de ella desde allí.

Los hemos sentido porque ha realizado una brillante gestión en la vigilancia de nuestro patrimonio artístico.

Preguntaron los periodistas si había presentado la dimisión el director general de Agricultura, señor Garrido, y el presidente contestó:

—En efecto; ese es otro cargo al que también tendremos que designar sucesor y no se quejarán ustedes de que no me han sacado noticias.

Dicho ésto, se despidió de los informadores.

Los proyectos de construcciones navales del Gobierno

Con motivo de la información publicada por el crítico naval del «Daily Telegraph» respecto a los supuestos proyectos de España de construir en breve acorazados de 25.000 toneladas, tipo «Nelson», las agencias periodísticas extranjeras que tienen corresponsal en Madrid han ordenado a éstos que averigüen en los centros oficiales si son ciertas esas noticias.

En efecto, hoy ha recibido el ministro de Marina a varios corresponsales extranjeros.

El señor García de los Reyes, a quien interrogamos sobre el particular, después de hacer sucinta referencia de lo ocurrido con la citada información, nos manifestó lo siguiente:

«Lo único que hay es que España poseía tres acorazados: el «España», el «Alfonso» y el «Jaime»; de ellos, el primero se perdió y los otros dos están ya muy viejos.

Por tanto, es natural que el Gobierno haya pensado en la sustitución de los tres barcos, y como es natural también, transcurrido tanto tiempo desde que fueron construídos, si han de construirse tratando de reemplazar a los otros navíos, es justo que lo sean con arreglo al tiempo actual y teniendo en cuenta los adelantos introducidos desde entonces.

Eso es todo—añadió el ministro—y es lo que les he dicho también a los periodistas extranjeros

Por lo demás, nosotros tenemos únicamente en construcción las unidades que entran en el programa naval de 1925, conocido por todo el mundo.

En ese programa, que había de desarrollarse en ocho años, y por ese motivo, previniéndolo ya con tiempo, introduje yo este verano algunas pequeñas reformas, que afectan a la esencia, y que además son también públicas.

Con arreglo a ese programa y ajustándose en todo a las cantidades presupuestadas, tenemos en construcción doce destructores y dos cruceros tipo «Super Washington», que son el «Baleares» y el «Canarias», y doce submarinos, que entrarán en construcción una vez terminada la serie de los «C», que son seis, y de los cuales el 5 ha entrado ya en pruebas, y pronto quedará también listo el 6.

Estas son las unidades principales, pues luego hay otras de menos cuantía y de carácter auxiliad.»

Preguntamos al ministro de Marina si tendríamos intervención alguna, bien directa o indirecta, en la Conferencia Naval de Londres, por lo que afecta al pacto del Mediterráneo y respondió que no estaba autorizado a responder, ya que no era de su competencia, y que el único que podría hacerlo era el presidente del Consejo, por su negociado de Asuntos exteriores.

Ciclo de conferencias

Huesca.—En el salón de actos de la Escuela Normal de Maestros se inauguró con asistencia de numeroso público un ciclo de lecturas públicas.

El director de dicho centro inauguró el ciclo con una conferencia.

El Instituto provincial de Higiene

Teruel. — El ministro de la Gobernación ha aprobado el proyecto de construcción de un edificio para el Instituto provincial de Higiene, que se erigirá al otro lado del viaducto.

Despacho oficial

Despacharon con el jefe del Gobierno los ministros de la Gobernación, Justicia, Ejército e Instrucción pública; general Soriano, director interino de Marruecos y Colonias y jefe de la secretaría auxiliar.

El presidente conferenció con Yanguas.

Recibió al gobernador del Banco del Crédito Exterior; al señor Cruz Conde y al director de Seguridad.

Almorzó el marqués de Estella en el palacio de los duques de Audria, y por la tarde despachó con el secretario de Asuntos exteriores y luego recibió al duque de la Victoria y al ex torero Guerrita.

Por la noche conferenciará nuevamente con el presidente de la Asamblea nacional.

El conflicto entre Paraguay y Bolivia

Ginebra. — El Gobierno de Bolivia, por telegrama que su delegado en la Sociedad de las Naciones dirige a la secretaría general de la misma, protesta vivamente contra la declaración del Paraguay que arroja sobre aquél la responsabilidad del último incidente del Chaco.

Este incidente, según Bolivia, fué provocado por patrullas paraguayas.

Bolivia dice que permanece fiel al Pacto de conciliación de Washington y que continúa siendo siempre respetuosa con respecto a las obligaciones que tienen los miembros de la Sociedad de las Naciones.

El Gobierno de Bolivia espera la ejecución de la fórmula propuesta.

Recuerda también el caso, ocurrido el año 1928, en cuya época la comisión de Conciliación de Washington libró de responsabilidad a Bolivia.

—

Buenos Aires. — «La Nación» dice que los gobiernos de Bolivia y Paraguay han recibido un cablegrama de la Sociedad de Naciones redactado por el presidente de dicho organismo, señor Zaleski.

En dicho cablegrama se comunica a ambos gobiernos que el consejo de la Sociedad de Naciones, se ha impresionado grandemente por las nuevas diferencias surgidas entre Bolivia y Paraguay y recuerda a los dos países las frases de felicitación que les prodigó el anterior presidente ginebrino Mr. Aristides Briand con motivo de la anterior solución pacífica de las diferencias paraguayo-bolivianas.

El señor Zaleski termina haciendo ostensible su firme convencimiento de que tanto Bolivia como Paraguay, merced a su buena voluntad, harán cuanto esté de su parte para conseguir zanjar totalmente la cuestión, de acuerdo con los sentimientos de justicia y amor a la paz de que en otras ocasiones han dado pruebas.

El Patronato del Museo Naval

Esta mañana se reunió en el ministerio de Marina el Patronato del Museo Naval.

Presidió el marqués de Santa Cruz y se adoptaron los siguientes acuerdos:

Solicitar del Gobierno un crédito de 200.000 pestaas para gastos de sostenimiento.

Proponer al comandante de la carabela «Santa María» para el cargo de subdirector del Museo Naval, anejo al de secretario del Patronato.

Pedir que el jefe de la sección de cartografía del ministerio, señor Estrada, sea designado representante del ministerio y del Museo en la Exposición de aportación de España a la cartografía universal y a los descubrimientos geográficos que organiza la Sociedad de Amigos del Arte.

Solicitar que de la Biblioteca central del ministerio se desglose para pasar al Museo, la parte histórica, artística y cartográfica y pedir de real orden al ministerio de Instrucción pública que designe a un archivero que cuide de esta parte del Museo.

Terminada la reunión los miembros del Patronato pasaron a visitar al ministro para comunicarle estos acuerdos.

El señor García de los Reyes aseguró que los dará a conocer al Gobierno.

Traslado

Ciudad Real. — El alcalde de esta capital don Cristóbal Caballero, director del Instituto de Segunda Enseñanza, ha sido trasladado a Madrid con carácter interino.

Hallazgo de un tesoro artístico

Santiago. — El arquitecto municipal que dirige la restauración de la capilla del Gran Hospital, se ha encontrado un artesonado de estilo muzárabe.

Comedor para pobres

Ronda. — Se ha inaugurado el comedor de caridad fundado por la marquesa viuda de Valencia, patrocinado por el Ayuntamiento.

Matadero clandestino

Llanas. — El servicio de vigilancia de la alcaldía ha descubierto en un reconocimiento practicado en la carnicería de la viuda de Aspudia reses sacrificadas en un matadero clandestino.

Los vigilantes se incautaron de la carne.

Una catedral convertida en Museo antirreligioso

Berlín. — Dicen de Moscou que la catedral de Isaac, en Leningrado, será trasformada en Museo antirreligioso.

Las campanas de la catedral, que son de cobre y plata, serán fundidas.

Las colisiones entre filipinos y norteamericanos

El número de filipinos heridos es elevado

Watsonville. — Ayer se produjo un enorme tumulto, que tuvo origen en una sangrienta riña entre americanos y filipinos en una casa pública y en la que resultaron varios filipinos gravemente heridos, uno de ellos mortalmente.

La policía practicó siete detenciones, siendo auxiliada por buena parte de la población, indignada ya por los desórdenes frecuentes a que da lugar la excesiva tolerancia de las autoridades con relación a determinadas costumbres.

El tumulto adquirió proporciones de verdadera batalla de razas y la fuerza pública tuvo que intervenir con toda energía últimamente para evitar mayores males.

Watsonville. — Con motivo de los disturbios registrados ayer en esta ciudad, en los que los residentes filipinos fueron atacados violentamente por un grupo de unas seiscientas personas, han sido encarcelados siete de los atacantes que más se distinguieron por su crueldad.

El número de filipinos heridos es considerable.

Uno de los atacados se encuentra en gravísimo estado a consecuencia de varias heridas producidas por arma de fuego.

Los hombres de negocios y comerciantes de esta ciudad colaboraron con la policía para disolver a los manifestantes y restablecer el orden.

Con el fin de que no se reproduzcan los disturbios, el alcalde de Watsonville ha dispuesto que todos los lugares de reunión y entretenimiento permanezcan cerrados.

Ha fallecido otro de los heridos del «Mistral»

San Sebastián. — Ha fallecido Aurelio Echevarría, tercer maquinista del vapor «Mistral», herido en la explosión de anteayer.

También se teme que fallezcan Juan Arezabaleta y Ramón Eguiguren.

La viuda de Anatole France ha fallecido

París. — Esta mañana falleció madame Anatole France, viuda del famoso escritor.

Había sufrido recientemente dos operaciones de cáncer.

Madame Anatole France era ama de llaves en casa de madame Caillavet, quien, como es sabido, fué una gran animadora de la obra de Anatole France y por mediación de ella se verificó el enlace del famoso escritor.

Personas devoradas por cocodrilos

Londres. — Telegrafían de Nairobi al «Dayli Mail», que, según todas las probabilidades, los cocodrilos han devorado a un europeo y a doce indígenas náufragos de un «ferry-boat», cerca de Kingdalo, en el territorio belga de Ruanda.

Los peluqueros bilbaínos

Bilbao. — Se han reunido los obreros peluqueros para estudiar determinadas peticiones que van a presentar a sus patronos.

Los camareros de cafés, bares y restaurantes también piensan solicitar mejoras.

Biblioteca popular

Vitoria.—Varias jóvenes de la localidad se proponen crear una biblioteca popular.

Han dirigido un llamamiento a los autores para que les envíen obras.

Trágica muerte de una niña

Segovia.—La niña de dos años Florencia Muñoz de Pablo, que se hallaba jugando cerca de la lumbre en la casa de sus padres, pueblo de Las Navas de Oro, en un momento de descuido de la madre cogió una olla con agua hirviendo, cuyo líquido le cayó encima. La niña recibió tan graves quemaduras en el vientre, que falleció momentos después.

Nuevo procedimiento para liquidar las deudas

Zaragoza.—En un establecimiento de la calle del Pilar se encontraron los vecinos de Suera, Miguel Casanova y José Moreno, para recoger unas letras de cambio que el dueño de la tienda conservaba en garantía de una deuda del primero.

El dueño del establecimiento Antonio Gómez sacó las letras de cambio que tenía en la mano para entregarlas a cambio del dinero, cuando irrumpió en la tienda una hija de Casanova, que le arrebató las letras y huyó rápidamente.

Los dos vecinos de Suera han sido detenidos y la policía busca a la hija de Casanova.

Ministerio de Educación, Cultura y Deporte 2012

La encuesta de 'Informaciones'

¿Qué hombres del antiguo régimen juzga aptos para volver a figurar en la gobernación del Estado?-¿Qué hombres nuevos señala para actuar en primera línea en la futura política española?

Don Juan Pich y Pons

El ex senador y presidente de la Cámara Oficial de la Propiedad de Barcelona, dice:

«En primer lugar, juzgo que la calificación de hombres viejos u hombres del antiguo régimen y hombres nuevos, no es ni adecuada ni oportuna dentro de las inquietudes del momento político actual.

No es adecuada porque la dictadura no ha planteado un problema de hombres nuevos u hombres viejos, sino todo lo contrario.

La dictadura ha demostrado que con hombres viejos puede realizarse en España un movimiento político revolucionario como lo fué el del 13 de Septiembre de 1923.

Obsérvense cuáles han sido los colaboradores activos del actual presidente desde las más elevadas esferas hasta los últimos resortes político-administrativos de la gobernación del país, desde sus ministros hasta sus diputados provinciales y sus concejales y se verá que la casi totalidad de ellos había actuado y aún había formado en los antiguos partidos políticos. La casi totalidad, pues, son, desde el punto de vista de esta calificación, hombres viejos.»

Calificación que como digo, juzgo además de inadecuada inoportuna, porque el problema político español no es un problema de hombres, sino de procedimientos y quizá mejor de conciencia política.

El mismo presidente del Consejo, general Primo de Rivera, ha declarado reiteradas veces, con esa sinceridad personal que en su actuación como gobernante ha tenido manifestaciones heróicas que al ponerse al frente de la dictadura había liquidado para siempre pasadas flaquezas y desvíos.

Si la responsabilidad de aquel momento crítico pudo hacer en el que fué su caudillo tal reacción bienhechora, ¿por qué esto mismo ante el país no puede haber obrado igual proceso en la conciencia general de los antiguos elementos políticos?

Nuestro problema no es un problema de hombres, sino de criterio y de procedimiento.

Desde la restauración hasta nuestros días ha pasado más de medio siglo y ha pasado la guerra Todo el sistema político de aquella restauración con su Constitución de 1876 era inadecuada para las necesidades actuales. Fallaba el mundo, no respondían los resortes y lo que les faltó a los antiguos políticos fué el valor, la energía para dar al traste con este sistema inútil. Intentar esta renovación en plan pacífico debe ser evidentemente cosa difícil.

La realidad ha demostrado que para conseguirlo fué preciso organizar la derogación en plan revolucionario.

De una manera general, pues, y aceptando aquellas excepciones que confirman la regla, puede decirse que no eran malos los hombres sino los resortes, el sistema. No son, pues, hombres nuevos lo que se precisa, sino sistema nuevo, mecanismo político nuevo. Hay que modernizar el procedimiento empezando por modernizar las leyes, particularmente aquellas que contienen la esencia política de la organización estatal y esto conseguido los hombres de primera línea han de ser hombres de conciencia política, libres de prejuicios, que sepan orientar la actuación pública española resueltamente, de cara a las conveniencias y a la prosperidad presente y futura del país y que sepan prescindir valientemente de toda otra consideración, cuando esta consideración, cuando este sentimiento de devoción personal o política se oponga a aquellas conveniencias.

Pueden servir el futuro político español todos aquellos hombres que sepan eliminar de su actuación y de su partido y de todas las organizaciones administrativas del país los antiguos vicios, dando a la visión política un sentido más amplio e inteligente de acuerdo con las modernas exigencias sociales y económicas que imponen a todo gobernante la custodia de la riqueza y del patrimonio moral del país y la misión de velar por la prosperidad de estos valores, de fomentarlos, encauzando su perfeccionamiento técnico y socializándolo sistemáticamente, es decir, haciéndolo cada vez más extensivo a todos los ciudadanos en la medida de sus respectivas aportaciones en inteligencia, en iniciativa o en trabajos, siguiendo en este orden la evolución del mundo, no a remolque de ese proceso, sino ordenándolo y dirigiéndolo para asegurar en todo momento su legitimidad.

Los achaques de la política española han sido las consecuencias de muchos excesos: exceso de adulación, exceso de cobardía, exceso de parlamentarismo.

Los nuevos gobernantes habrán de desterrar valientemente todos estos errores, inspirando sus propósitos en el bien general y amparando su realización con aquella energía de conducta que sabe apartar a tiempo, por venerables que sean, todos los obstáculos.

Don Emilio Vellando

«La selección de los hombres públicos no puede hacerse más que en régimen de libertad, y así todos los que por verdadera voluntad nacional de una u otra forma manifestada ocuparan puestos visibles en la gobernación de España, volverán a ser los directores de la cosa pública, en cuanto los que hubieron de hacer sus veces se sustraigan de la forzosa e inadecuada misión.

Lo que no volverá con ellos y será la obra de la dictadura, es el artilugio que los había de desprestigiar en manos de anteponer su propia dignidad a las ajenas y ello singulares consecuencias que luego fué esencial motivo de exoneración.

La ficción que ellos empeoraron de falso régimen liberal democrático y parlamentario, no fué de propio beneficio, y cuando pudo ser base de su poder la barrió un soplo como a todo fantasma.

Habrán aprendido, pues, al retorno, que sólo se puede gobernar con dignidad y que ella es el baluarte más fuerte contra todo y contra todos.

De hombres nuevos, los que nacieron a la vida pública o supieron actuar en estos últimos tiempos con arreglo a los principios de su conciencia y sin contaminarse.

Sin embargo, sólo en el yunque de la libre opinión pública podrían ser confirmados como verdaderos valores.

Lo que no habrá de subsistir es el intento de hacer seguir al actuar una solución inversa como medio de vengar en la gente de gobierno en la teoría y en la conducta supuestos agravios. Ello conduciría a un régimen de características personales en otras manos.

El régimen de libertad tiene de desventaja para los que no la sienten su automática exclusión, pero es ineficaz para imponer retos personales.»

Don Crótido de Simón Martínez

(Prestigioso comerciante.)

«Para gobernar un país, lo que más esencialmente hace falta es buena voluntad y patriotismo; lo demás ya deben poseerlo quienes hayan llegado por su actuación a la categoría de gobernantes.

Viejos o nuevos, españoles que piensen en España.

Libertades todas me parecen pocas, pero nadie ignora que en los Estados Unidos, nación señalada a la cabeza del mundo por su sabia y liberal organización, no hay libertad para tomar un aperitivo y con esta rigidez proceden en cuanto estiman conveniente para la mayoría.

Por esto, más que hombres viejos o nuevos, una o dos cámaras, leyes de izquierda o derecha, necesitamos una educación colectiva que ayude a gobernar. Base de esa educación debe ser el respeto a las autoridades y en tal sentido, mucho hemos aprendido desde el 13 de Septiembre de 1923.»

Sobre la sustracción de valores en Correos

La policía continúa sus pesquisas para el esclarecimiento de la sustracción de valores descubierta en la Central de Correos.

Parece que se trata de un certificado impuesto en Las Palmas, dirigido a Londres, que contenía libras esterlinas por valor de pesetas 19.000.

Este certificado llegó a Londres vacío, habiéndose comprobado que el envío pasó por la oficina de la Central de Correos en 6 de Septiembre del año pasado.

La policía ha logrado saber que ese mismo día, dos personas, cuyas señas coinciden con las de algunos detenidos, estuvieron en una agencia de la Avenida del Conde de Peñalver para cambiar determinada cantidad de libras esterlinas.

Pedidas noticias a Las Palmas, sobre la cantidad cambiada en la agencia, se ha comprobado que se trata de las libras esterlinas robadas.

Parece que lo mismo que en este envío, ha sucedido con otros.

Nombramiento y ratificación

Ha sido nombrado jefe de la secretaría auxiliar del ministerio de Hacienda, don Luis Valverde.

El conde de los Andes ha confirmado en su cargo al jefe del personal del ministerio de Hacienda don Manuel Vidal.

Se restablece la normalidad

Moscú. — Informan de Karbin, que ha llegado a dicha ciudad el cónsul general de Rusia, quien comunica al Gobierno de Moscú, que todas las organizaciones comerciales soviéticas, han reanudado sus operaciones normalmente.

Formidable incendio

Quebek. — Un formidable incendio ha reducido a cenizas un gran establecimiento de novedades.

Durante los trabajos de extinción del incendio ha muerto un bombero.

Las pérdidas se calculan en doscientos cincuenta mil dólares.

Lo que dice Lerroux sobre la formación de los partidos políticos

El periódico «Más», en su encuesta de los partidos políticos, publica la opinión de don Alejandro Lerroux.

—¿Existe una gran opinión republicana en España?

—Mayor que nunca, mejor que nunca, porque prevalece la que se funda sobre la razón como directriz y es enorme la que se funda sobre el sentimiento como impulso.

—¿Qué fenómeno es el que determina esa desunión de los republicanos desde los hombres de la República del 73 hasta los de ahora?

—El fenómeno que mantiene divididos a los republicanos obedece a causas muy complejas; es más aparente que real, porque no es el pueblo el que está dividido si la división se inspeccionase numéricamente con guarismos equivalentes. La manera misma de la división evoluciona para bien, porque no se expresa con gestos escandalosos ni con el estrépito de incontenidas pasiones, otra prueba de que no es el pueblo el que las alimenta.

Son razones de temperamento racial, motivos de gesto, indolencia de mal atribuída ciudadanía y en no escasa parte fruto de una desequilibrada evolución democrática que no vive al mismo compás de crecimiento de la cultura y la igualdad. Todo ello se remediaría con el ejercicio, el uso y la vida de la libertad en el seno de la República.

—¿Está usted satisfecho de su actuación y de la de sus correligionarios en estos años de dictadura?

—Sí, estoy satisfecho de mi actuación y de la de mis correligionarios durante todo este período y no es fácil razonar ni para enaltecer lo que hemos hecho, ni para justificar lo que hemos dejado de hacer.

—¿Qué porvenir le designa usted al partido republicano?

—El natural y lógico. Sobre el cuadro orgánico del republicanismo histórico enriquecido por todas las personas que la emulación nacional sacara a la vida pública, ha de plasmarse la organización política del nuevo Estado. Pasada la crisis de adaptación se formarán los partidos futuros, que en lo fundamental serán continuadores de los pasados.

—¿Juzga usted eficaz en estos momentos la actuación de diversos partidos republicanos que el de uno sólo?

—Lo más eficaz en concepto mío, es no distraer ni malgastar energías la democracia republicana en cosa que no sea agrupar, enlazar, coordinar los organismos existentes con flexibilidad bastante para que se sumen a ella todas las individualidades representativas de la opinión republicana inorgánica o que plasmando otras agrupaciones se incorporen a la general y formen un todo bajo la disciplina de un propósito único, de un plan concreto y de una autoridad. Diversos partidos si mañana pueden gobernar, hoy los que existen porque también se perdería tiempo con el fracaso en disolverlos si ello fuera justo.

Lo que importa en la actualidad con urgencia cada vez mayor, no son partidos de ideas, porque las ideas pueden durar sin partidos, sino la organización de fuerzas que acaso puedan componerse distintas unidades tácticas, pero a condición de que se subordinen, enlazadas a un solo fin común.

La situación apurada de la expedición Byrd

Washington.—Noticias que se reciben de la expedición Byrd, informan que los hielos de este año se han presentado prematuramente, bloqueando en su parte de Little América a la expedición.

Se ha cerrado el paso a dos pequeños buques de Byrd, los cuales debían haber llegado a la bahía de las Ballenas, si las circunstancias no hubieran sido adversas.

Si no se consigue abrir un canal, por donde los buques puedan navegar, antes de quince días es casi seguro que la expedición no podrá llegar a América durante el invierno.

La cuestión del Sarre

Berlín. — El doctor prusiano, ministro de Comercio Exterior, Schreiber, ha declarado que Prusia espera la devolución de las minas del Sarre, sin condiciones.

Una conferencia del general Nobile

Estocolmo. — El general italiano Humberto Nobile, que dirigió la famosa expedición aérea al Polo Norte, a bordo del dirigible «Italia», ha dado en la Sociedad de Antropología de etsa capital, su anunciada conferencia acerca de aquella expedición y su desastroso fin.

Nobile ha dicho que es la primera vez que se dirige al público para hablar acerca de la expedición del «Italia», que se hallaba preparada con gran cuidado.

Ha dedicado un recuerdo al miembro sueco de la expedición, profesor Malgrem, quien antes de emprender el viaje hacia el Polo, declaró que los preparativos eran perfectos.

El aviador Challes

París. — Comunican de Montevideo que el aviador Challes, ha embarcado en aquel puerto con rumbo a Francia.

Cambios

Francos, 29'95.
Suizos, 147'50.
Belgas, 106'15.
Liras, 39'95.
Libras, 37'18.
Dólares, 7'63.
Marcos oro, 1'82.

A. SERRANO.

Sucesos

Accidente del trabajo.

Francisco Ballester Gadea, de 17 años, trabajando en una fábrica de aserrar madera situada en la calle de Santo Domingo, de Bellreguart, propiedad de su padre, Francisco Vicente Ballester Ciscar, tuvo la desgracia de ser enganchado por una correa cuando intentaba colocarla en la polea, de la que se había salido.

Fué conducido por varios operarios a la casa del médico titular don Abdilio Orts Castelló, quien en unión del facultativo don Antonio Prat Torrente, procedieron a curar al lesionado, que presentaba una herida contusa en la extremidad inferior izquierda con desarticulación traumática del peroné, fractura de la tibia por su tercio medio y arrancamiento de todas las partes blandas a nivel de la rodilla.

Pronóstico grave.

Con las precauciones debidas fué trasladado al Hospital, donde ingresó.

Detenidos.

Lo fueron los maleantes Juan Escrich Aliaga (a) «Niño de las Pecas», Joaquín de la Trinidad Alcaide y José Garrido Ferrando (a) «El Verruga».

Fueron puestos a disposición del Gobernador.

Robo.

Aprovechando un descuido de los dueños penetraron ladrones en el comercio de tejidos de la calle del Españoleto, número 13, de Carlet, propiedad de don Bartolomé Roca Pellicer, apoderándose de quince pesetas en plata, veinte en calderilla y varias prendas de ropa, valoradas en 300 pesetas.

Los ladrones debieron permanecer ocultos en el interior del establecimiento hasta que el dueño y la dependencia se retiraron a descansar, cometiendo entonces el robo.

Les invita a una partida de naipes amenazándoles con una navaja.

Cuando se encontraban en la sección de Vías y Obras de la estación del Norte, una brigada de obreros, se presentó Juan Castillo Navarro, de 55 años, y dirigiéndose a uno de ellos llamado Francisco Zahonero Balcó, de 18, le invitó a que jugara una partida de naipes con él; pero al comprender el tal Castillo que hacían caso omiso de su invitación, sacó una navaja de grandes dimensiones, esgrimiéndola en actitud de reto, acompañando el desafío con insultos y ademanes agresivos.

Los obreros, cansados de soportar al pelmazo y viendo que no podían evitar de otra manera el compromiso que suponía las bravatas del susodicho sujeto, se abalanzaron sobre él y arrebatándole el arma le entregaron a la policía.

Atropellada por un auto.

Anoche fué curada en la Casa de Socorro de Ruzafa, Carmen Barberá Sáez, de 35 años, a consecuencia de haber sido atropellada en la calle de Pi y Margall por un auto de la matrícula de Alicante, número 4.006, conducido por el chófer José Ronda Viñes.

El médico de guardia le apreció la fractura del radio derecho por su tercio inferior; contusión en el arco superciliar derecho y escoriaciones en la pierna.

Pronóstico menos grave.

Región valenciana

Carcagente

TEATRO APOLO.

La empresa de este popular y aristocrático teatro ha organizado para hoy domingo, a las cuatro de la tarde, una función extraordinaria con la cooperación de la Tuna Escolar Valenciana y destacados elementos de la juventud artística y literaria de Valencia, con arreglo al siguiente programa:

Estreno de la superproducción de Selecciones Capitolio, «La huérfana de Pompeya», creación de la genial artista dramática Leda Gys.

En el intermedio de esta función, la Tuna Escolar y los elementos antes mencionados, ejecutarán lo siguiente:

Primera parte:

I. Palabras iniciales, por Alfredo Sendín Galiana.

II. Concierto por la Tuna, dirigida por Enrique Iñíguez, con sujeción al siguiente orden:

1.º «Fiesta al campo», marcha, Rostagne.

2.º «The cryng», fox, Worsley.

3.º «Los de Aragón», selección, Serrano.

4.º «L'entrá de la murta», pasacalle, Giner.

III. Intermedio poético:

«Tú me llamas», poesía, B. J. Iseli (recitada por su autor).

«El leñaor», poesía, A. Sotomayor (recitada por Jesús del Castillo).

Poesía, por Vicente Viñals.

Recitado cómico, Miguel García.

Segunda parte:

I. Intervención de la Tuna:

1.º «Flor de España», marcha, X. P.

2.º «Doux par femus», vals, M. Márquez.

3.º «Mandolinata», Soller.

4.º «Tannhaüsser», Wagner.

5.º «Rapsodia valenciana», Navarro Tadeo.

II. Intermedio poético:

«El mar», poesía, Vicente Ramírez Bordes (recitada por su autor).

Glosa lírica de Carcagente, Alfredo Sendín Galiana (recitada por Jesús del Castillo).

Charla lírica, por don Luis Molero y Massá, abogado del Estado.

TIRO DE PICHON.

Reina un entusiasmo inusitado con motivo del concurso que hoy día 26 tendrá lugar en nuestra ciudad.

ciudad. Entre los elementos directivos de la sociedad Unión de Cazdaores, organizadora del mencionado concurso, existe un verdadero pugilato con el fin de que no falte detalle y sea un éxito como en años anteriores.

Para que nada falte, nos consta que habrá un magnífico servicio de restaurant a cargo de un conocido y acreditado fondista de la localidad.

De veras deseamos que el tiempo, algo revuelto, no impida el acto, y nuestra enhorabuena a los organizadores por el triunfo que supone para la citada sociedad y para Carcagente.

OTRAS NOTICIAS.

Aprobado el proyecto del Parque público, en proyecto, situado a continuación del Paseo de la Reina Victoria, mañana lunes comenzará la plantación de 200 árboles.

Es de esperar que en breve plazo y gracias al interés del Municipio, cuente Carcagente con un espléndido parque.

TE-ROM-NA.

EL PUEBLO, en Málaga

se vende en el kiosco de Rafael Alcaraz, plaza de la Constitución.

Miguel del Moral ha muerto

A primera hora de la madrugada de ayer llegó a nosotros la noticia de que el prestigioso árbitro oficial de la Federación Levantina de Boxeo, Miguel del Moral y Rius, había fallecido.

Por tratarse de una figura que en el deporte pugilístico era harto conocida y estimada por sus relevantes cualidades, su muerte ha sido sentidísima por todos aquellos que conviven en este deporte.

Miguel del Moral, cuya figura desaparece, era el decano de los árbitros de boxeo y uno de los más firmes baluartes de este deporte en la época en que el pugilismo apenas había tomado carta de naturaleza en nuestra región. Arbitro inteligente, buen compañero y mejor camarada, supo en todo momento anteponer sus miras personales en noble sacrificio en pro del deporte.

A su desconsolada familia y particularmente a nuestro querido amigo el boxeador Ricardo del Moral, enviamos nuestro más sincero pésame.

Deportes

Futbol

CAMPO DE ORENSE

Esta tarde, a las tres y media, se celebrará un interesante encuentro entre los primeros equipos del C. D. Ruzafa y C. D. Rayo, y dada la valía de ambos ondes es de esperar que el campo se vea concurridísimo.

EN VALLEJO

Hoy se celebrará en este campo un interesante partido de futbol entre los primeros equipos del Europa de Masanasa y Gimnástico, a las tres en punto de la tarde.

EN BURJASOT

Saguntino-Burjasot, tercera Liga

Hoy domingo, a las tres de la tarde, se jugará en el campo del Burjasot, entre los equipos mencionados, el correspondiente partido de Liga (sexto grupo).

CAMPO DEL LEVATE

Para hoy, a las tren en punto de la tarde, sido concertado el tan esperado partido revancha entre el primer equipo de la Unión Deportiva del Cabañal y la reserva del Levante.

La entrada será por donativo.

EN MESTALLA

Sporting de Gijón-Valencia F. C.

Ayer mañana, en autocar llegaron a nuestra ciudad los jugadores que componen el once del Sporting de Gijón que esta tarde, a las tres quince, ha de contender en este campo, en partido de Liga, con el Valencia F. C.

El Valencia llega a este último partido de la primera vuelta en situación inmejorable para, con una victoria sobre el Sporting, entrar en la segunda con una puntuación excelente.

EL PUEBLO, en Zaragoza

Los valencianos y republicanos de Zaragoza, pueden adquirir EL PUEBLO, en casa de don Julián Franco, calle Cinegio, núm. 1, Zaragoza

ESTA OBRA HA SIDO EDITADA POR LA «EDITORIAL PROMETEO», GERMANIAS, 33, VALENCIA

puestas al pie. Se ven aún las tiendas de los barberos, las zapaterías, los hornos con sus muelas para fabricar harina, los dos teatros, el circo, las posadas, y en algunas esquinas se encuentran los pasquines pintados con bermellón anunciando la comedia que va a darse en el teatro u ofreciendo habitaciones para alquilar.

Esta ciudad maravillosa, que guardó su vida petrificada para que la contemplasen las generaciones venideras, no puede describirse de un golpe.

Hay aquí trabajo para rato. Y lo que más apura no es la dificultad de la descripción ni lo penoso que resulta trasladar imágenes de una realidad asombrosa al lenguaje, siempre pálido y descolorido, sino la gimnasia de palabras que hay que hacer, las tortuosidades y cabriolas de estilo que hay que emplear para que no se alarme el honrado lector ni se ruborice la lectora ante las costumbres y adornos de un pueblo que fué altamente despreocupado e inmoral.

Para poder pasar adelante, allanando el camino de sucesivas descripciones, me veo obligado a recordar un cuento cuya acción pasa en los Estados Unidos, eterno escenario de las cosas raras.

Se celebraba un mitin en favor de la emancipación de la mujer, y todas las oradoras decían pestes de los hombres; hasta que una, más agradecida, salió en su defensa.

—En resumen—exclamó—: ¿qué es lo que distingue al hombre de la mujer? Sólo una pequeña diferencia.

Y una «miss» jovencita, rubia y de mirada candorosa, poniéndose de pie, gritó con entusiasmo:

—¡Viva la pequeña diferencia!

Esta «diferencia» es la que se encuentra en Pompeya por todas partes, pero no «pequeña», sino enorme, monstruosa, con tan colosal esplendor, que se sienten deseos de echar a correr.

Sobre las puertas de casi todas las casas aparece aún el robusto falo, como si fuese el escudo de la ciudad. En los salones pompeyanos mostrábase como principal adorno el sátiro de bronce con el cirio sexual tan enorme y rígido, que casi le llegaba a los ojos. Y en este perchero el padre de familia colgaba tranquilamente su capa.

extrayendo de ella obras de arte, objetos de la vida íntima, antigüedades que fueron revelando las costumbres en la primera mitad del siglo de Augusto, y el monarca siciliano ordenó la excavación por cuenta del Estado, para descubrir por completo el tesoro histórico.

Desde entonces que, con algunas intermitencias, se excava con gran cuidado la extensa colina de lava, y está ya al descubierto la mayor parte de la ciudad.

Es imposible describir con exactitud lo que se siente al llegar a la puerta de la Marina y ver su camino de entrada empedrado con grandes bloques de roca azul, la bóveda que como un túnel perfora en pendiente la gruesa muralla, y en lo alto las primeras casas, por cuyas puertas parece que de un momento a otro van a asomar los primitivos habitantes.

Junto al portal, aún está excavada en los bloques de la muralla la hornacina que servía de garita al centinela romano. Más allá, entre las primeras casas, se ve la aduana, con el ventanillo donde el empleado del Imperio cobraba los derechos de entrada, y las cuevas que servían para almacenar las mercancías.

¡Cómo describir toda esa ciudad, que surge de pronto ante nuestros ojos más nueva e interesante de lo que nos imaginábamos al leer los relatos de anteriores viajeros!

Es imposible ver en Pompeya unas ruinas. Es aún la ciudad del primer siglo de nuestra Era, días antes de la erupción; la ciudad del tiempo de Augusto, en la que entran por arte mágico los hijos de la edad moderna.

Me pareció ver en el fondo de la pétrea garita al legionario apoyado en su lanza, con las piernas desnudas y sobre el pecho la coraza de bronce. Ante la puerta de la Marina se agolpaba el gentío del vecino puerto; los marineros griegos con el gorro frigio, amplios y arrugados calzones y el manto abrochado sobre un hombro, vigilando las recuas de esclavos abrumados bajo el peso de los fardos recién desembarcados de la trirreme venida de Samos o de Atenas. Los egipcios, cetrinos, majestuosos con túnicas multicolores, la rizada barba postiza descansando sobre el pecho y en los ojos la expresión misteriosa de las esfinges. Las esclavas griegas volviendo de la fuente con la pintada ánfora sobre la cabeza, manteniéndola

Ministerio de Educación, Cultura y Deporte 2012

-: RADIO :-

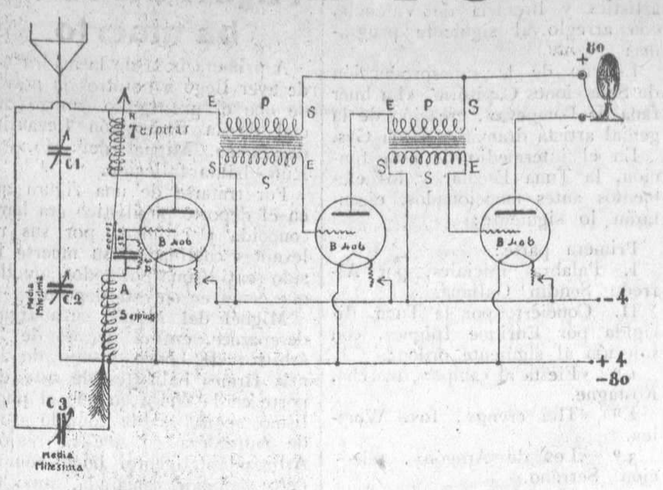

Traducimos de la importantísima revista «2 S T», el siguiente artículo:

«Bueno, hijitos. Acá entre nosotros, era hora de que alguno se decidiera a cantar algunas cositas en el exceso de literatura corriente respecto de televisión. Me la he venido tragando toda, impacientándome cada vez más a su respecto, tanto, pero tanto, que hoy siento la necesidad imperiosa de decirles algo: ya era demasiado para resistir siquiera un momento más.

El otoño pasado me preparé un lindo equipo para televisión: lindos discos, un motorcito elegante, todas las demás pavaditas, y hasta lo innecesario. Las conexiones las hice de acuerdo con las instrucciones, que ya me sirvieron para hacer el montaje previo de los distintos elementos y quedé listo para recibir lo que hubiera para recibir en la materia.

Bien. Juzgando por los anuncios y artículos que aparecen a montones en estos días se me hacía la boca agua pensando en la emoción mayor de mi condenada y pecaminosa existencia. En pocos minutos más iba a sintonizar una estación transmisora de televisión, mover unas poquitas perillas y contemplar lo transmitido.

Pero he aquí lo que sucedió. Sintonicé la estación, cosa fácil, por lo menos.

Nada de imágenes.

Apenas algunas líneas perdidas, con un aspecto muy cómico.

Dirigí una miradita de soslayo a las instrucciones: «Después de sintonizar una transmisión de televisión todo lo que es necesario es poner el motor en sincronismo con la transmisión y la imagen aparecerá.»

Esto parecía fácil, de modo que la emprendí con el reostato, aumentando y disminuyendo su resistencia. No saqué ni rastros de imagen.

Otro poco de mover el reóstato. Resultados idénticos.

Por esos momentos comencé a husmear algo raro en la frasecita de apariencia tan inocente de las instrucciones: «...todo lo que es necesario...» (!?!)

Aquí debía de estar la «macana».

Aproveché el resto de esa transmisión gesticulando, excitándome y sudando, sobre todo, y hasta echando humo, y solamente «una vez», allá por el fin de la transmisión, dí con el sincronismo.

Dí un instante. Ví lo visible durante cosa de medio segundo, aproximadamente.

Era algo pésimo. Se sacudía, esfumándose como en una niebla, y en el instante mismo en que yo me preguntaba cómo era posible que hubieran elegido una vaca para «televisarla» se me ocurrió que «aquéllo» no era la imagen de una vaca, sino la cara de un hombre. Perdí el sincronismo y el hombre en cuestión se extravió en una maraña de líneas completamente emborrachadas.

Al terminar la transmisión, contaba yo con una colección nuevecita y bastante abundante por cierto de términos imposibles de repetir. Y el gato, pobrecito, que se había acercado demasiado durante las experiencias, había hecho de excelente salivadera.

Después he vuelto a hacer ensayos.

Compré todo cuanto se recomendaba para sincronizar, pero fué «al cuete» porque ni con todos ellos puedo mantener la imagen durante más de dos segundos. Casi ni esto es posible y apostaría mi marlo favorito a que nadie lo hará tampoco, excepto que alguna familia, dotada de sintimientos especialmente generosos, comience de inmediato a criar sinconizadores para televisión, para que estén listos dentro de unas ocho o diez generaciones.

Otra pésima costumbre tiene este aparato mío. En el poco común segundo o cosa por el estilo en que me salgo con la mía una víbora, que ha estado quieta antes debido tal vez al «XXX» de fabricación casera, sale a recorrer la imagen. Y yo no sé a qué se debe y qué es lo que puede controlarla. ¡A veces aparece y a veces no... pero otras veces hasta se trae su familia! Y a mí no me gustan las víboras, sobre todo mezcladas con lo que veo, pero, ¿qué es lo que puedo hacer yo?

En los enmelazados artículos y avisos, ¿por qué es que no dicen la verdad verdadera? ¿Por qué no dicen que aún no hay un solo sistema sincronizador realmente práctico y que lograr una imagen con los medios actuales es cosa diez veces más difícil que recibir una transmisión de onda continua pura, que bailotee, en 40 metros, con un condensador de 67 chapas munido de un eje pegajoso y desprovisto de vernier? ¿Por qué no dicen que es necesaria muchísima práctica y los dedos de un prestidigitador para mantener una imagen durante tres «microsegundos»? ¿Por qué no dicen que después, el resultado de todo es solamente un cuadrito de una pulgada cuadrada, y que el todo parece una escena en un incendio de película?

¿Por qué no dicen que la definición es pésima en imágenes tan pequeñas y muchas veces peor en aquellas de mayor tamaño debido a los cristales de aumento?

¿Y por qué no explican que el único modo de que podemos valernos para lograr imágenes mayores y mejor definición es usando modulación adecuada sobre la onda portadora, de modo que una transmisión se tome la mitad de la banda de ondas dedicada a broadcasting, y que aunque hubiera transmisor capaz de hacer eso y receptor adecuado—cosa que no tenemos—las autoridades no habían de conceder a nadie semejante «franja» del «éter»?

¿Por qué no dicen que los resultados actuales de la televisión son burdos y muy difíciles de lograr y que solamente puede ser por ahora un juguete para el experimentador, que se satisface con resultados deficientes y ocasionales y que por cierto no han logrado perfeccionarse lo suficiente como para que Juan Pueblo pueda llegar a adquirir equipos y sobre todo a lograr cosa que remotamente se parezca a una imagen satisfactoria?

Yo soy tipo progresista. De modo que no se me debe interpretar mal.

Tengo la plena certeza de que llegará un día en que la televisión alcanzará nivel verdaderamente práctico.

Hay una cantidad de experimentadores serios como Jenkins y Alexanderson trabajando en esto, y cuando gente como ellos se ponen a estudiar algo, «algo» tiene que suceder.

Los dos grandes problemas de sincronización barata y satisfactoria, y definición y tamaño con un espacio etéreo ocupado mínimo los resolverá alguno. Se me ocurre que será preciso un nuevo sistema para conseguirlo y que quien menos se piensa ha de poder lograrlo. Espero también estar en posesión de mis facultades para esa fecha.

Mientras tanto, la televisión es un campo espléndido para trabajo experimental serio para aquellos que quieran trabajar mucho y esperar muy poco en cuanto a resultados inmediatos. Esa es la verdad.

Pero cuando uno ve cómo los avisos y artículos por ahí difundidos glorifican los pasos actuales como cosa ya perfeccionada, y trata de impresionar al pobre pueblo ignorante dando gato por liebre, entonces uno no puede resistir. ¡Es un crimen con alevosía y todo!

Ya desahogado, volveré a los veinte metros a ver qué dicen los queridos puntos y rayas.»

* * *

Demasiado extensos, el martes proseguiremos el despacho de la correspondencia pendiente.

EQUIS.

ATWATER-KENT-RADIO

EL RECEPTOR TRIUNFADOR EN TODOS LOS CONCURSOS

JOSE SAMPER

CIRILO AMOROS, 58 — VALENCIA — TELEFONO, 10.645

Para EL PUEBLO

Del ambiente

El continuo, el interminable tema «trabajo», un día y otro día nos da materia para ocupar nuestra atención.

Ayer, el producto resultante del que hicimos, nos induce a meditar; hoy llama a nuestras puertas la preocupación de la labor a comenzar y al interrumpir ese fragmento de pasado nuestra imaginación se encamina a otra nueva fase: «mañana».

Y así pretérito, presente y futuro forman la línea convergente que viene a refundirse en el «todo» enigmático «trabajo».

Cuando por las mañanas, muy temprano, después de ese reposo bendito que nos da alientos para seguir luchando, salgo a recibir el saludo del sol naciente, mis miradas siempre inquietas, se dirigen hacia los labriegos que con sus talegas simbólicas, cómo yo, a su trabajo se encaminan; y al contemplar ese cuadro, mis pensamientos de antes van a otra parte, a otro extremo también muy digno de atención y al quererme resolver, al querer descifrar las ironías de la vida, me encuentro pequeño, muy pequeño ante aquellos seres que van a herir la tierra para que las llagas producidas con sus herramientas manen lo suficiente para nuestro sustento. «Yo sé escribir, sé leer, me digo; ¿pero de qué serviría mi pluma ni a dónde iría con mi lectura si estos pobrecitos hermanos míos no me regalaran sus energías?» Y... me veo tan microscópico al terminar esta meditación...

Desfallece la fuerza de aquella fatuidad estúpida al pensar alguna vez «Soy más que tú»; se rompe ante mí como se rompen muchas ilusiones en la vida, la más vana de las vanidades que nosotros hemos concentrado en ese vocablo «superioridad».

No; no puede ser superior el abogado al humilde campesino; no pueden todas las carreras ser superiores al humilde jornalero, que ellos y nadie más que ellos fueron los que, inconscientes casi todas las veces, pero seguros siempre, amontonaron capítulo sobre capítulo lo que después por otros hombres fué llamado «El libro de la Ciencia».

Sin la realidad de las cosas, sin la demostración práctica de ellas, imposible sería la resolución de una incógnita en el más sencillo problema; sin aquel histórico baño Arquímedes no hubiera podido lanzar su «Eureka» victorioso nunca; y así acontecimiento sobre acontecimiento, realidad sobre realidad, paulatinamente fórmase la ciencia con sus múltiples leyes.

Que hay preclaras inteligencias no es de dudar; pero «superhombres», no, porque los unos, los otros y en general todos, hay ocasiones en la vida que nos hace muy pequeños la continua visión del más humilde labriego con su sabio, muy sabio «trabajo».

E. ONAZOL.

Repaso de asignaturas

BACHILLERATO. ELEMENTAL.

UNIVERSITARIO (letras)

Peritaje Mercantil. Magisterio (letras)

Lecciones particulares, a domicilio y convencionales

Dirigirse a J. LLORCA

Hernán Cortés, 29

Ultima hora de madrugada

Importantes declaraciones de Primo de Rivera

(Nota oficiosa de inserción obligatoria)

Madrid 26, 5 madrugada.

Cuando al final de la jornada de ayer, tras diez horas de incesantes trabajos, ajeno por completo a chismorreos y menudencias, he recibido a los informadores de Prensa, me ha sido dado a conocer la intensidad con que se ha cotizado en los mentideros.

Es enojoso salir al paso de tanta miseria, pero no hay otro remedio para tranquilizar a los cuitados, ya que no sirve la rectificación para acallar a los inventores, acogedores y propaladores de especies alarmistas.

En primer término y por el buen nombre de las víctimas del doloroso accidente, he de afirmar con el testimonio de toda la ciudad de Segovia, que el que produjo la muerte del teniente don José Estaún y la grave herida del capitán don José Gandara, ha sido obra de la casualidad y muy lamentable por tratarse de dos oficiales brillantísimos, unidos por fuertes lazos de amistad.

También por el buen nombre de señalados generales he de dar solemne mentís a las actitudes que se atribuyen a algunos, contrarias no solamente a la realidad y concepto que siempre han tenido y demostrado del cumplimienta del deber, sino a todo buen sentido.

Ellos no tienen en inquietar el ánimo público, el interés que los especuladores y políticos profesionales, ni del alboroto deducen el placer de la gente moza e irresponsable.

Pero en fin, en esto, el jefe del Gobierno se somete voluntariamente a una prueba sensacional y decisiva.

Como la dictadura advino por la proclamación de los militares, a mi parecer, interpretando los sanos anhelos del pueblo que no tardó en demostrarme su entusiasta adhesión, con la que más acrecida aún creo seguir contando hoy, ya que esto último no es fácil de comprobar con rapidez y exactitud y lo otro sí, a la primera me someto y autorizo e invito a los diez capitanes generales, jefe superior de las fuerzas de Marruecos, tres capitanes generales de departamentos marítimos y directores de la guardia civil, carabineros e inválidos, a que tras una breve, discreta y reservada exploración, que no debe descender de los primeros jefes de las unidades y servicios, me comuniquen por escrito, y si así lo prefieren, se reunan en Madrid bajo la presidencia del más caracterizado para tomar acuerdos y se me manifieste si sigo mereciendo la confianza y buen concepto del Ejército y Marina.

Si me falta, a los cinco minutos de saberlo, los poderes del jefe de la dictadura y del Gobierno serán devueltos a su majestad el rey, ya que de éste los recibió, haciéndose intérprete de la voluntad de aquéllos.

Los alborotos estudiantiles, pocas veces tan fuera de tiempo y tan faltos de motivo; el constante intento de alarma financiera, contra la cual la realidad mantiene la buena cotización de los valores y aun dando los cambios una ligera mejoría, los ánimos de promover alborotos, no dejarán de ser reprimidos en justa proporción a las actitudes que los determinen, sea cualquiera el lugar y ocasión que se elija; ni intrigas altas ni bajas alteran un punto la serenidad del Gobierno, preocupado siempre por problemas más enjundia y transcendencia y que en materia de represión, no quiere ni excederse ni quedarse corto, pues no es cosa de pretender curar en un día y brutalmente el mal de herencia de la indisciplina en ciertos sectores, pocos en número y modestos en calidad y tampoco favorecerles con un régimen de impunidad.

En suma: el jefe del Gobierno tiene la seguridad absoluta de haber cumplido y estar cumpliendo todos sus deberes sin violencias y sin flaquezas y de no haber escatimado instante alguno ni sacrificio por la patria y que en la dirección de la dictadura militar primero y de que el Gobierno civil después, que ayudado con mucha eficacia y lealtad, pero si la más alta representación del Ejército y la Marina, a los que no pretende halagar ni les hace promesas que por halagos pudieran interpretarse, declarando estar siempre más dispuesto a exigir de ellos sacrificios que a proporcionarles ventajas, creyendo interpretar el sentir colectivo, sin recurrir a actos plebiscitarios que repugnan a la estructura y disciplina de los cuerpos militares y que serían un mal precedente y una funesta ejemplaridad y que la sensibilidad de los mandos hace innecesarios, pide el jefe del Gobierno un juicio veraz, y para estimarlo así computara en muchos más los votos adversos que los favorables, con su conciencia tranquila y muy satisfecho de haber cumplido bien todos sus deberes, pues así lo ha querido Dios, para que en los últimos setenta y seis meses fuera España lo que siempre debió ser ahora sólo pide a sus compañeros de armas y de jerarquía, que tengan esta nota por directamente a ellos dirigida y que sin pérdida de minuto, pues ya comprenderán lo delicado de la situación que este paso crea al régimen que puntualicen, decidan y comuniquen su actitud.

El Ejército y la Marina en primer término me erigieron dictador, unos con su elección, los otros con su consentimiento tácito. El Ejército y la Marina, son, pues, los primeramente llamados a manifestar en conciencia si debo seguir siéndolo o debo resignar mis poderes.

Círculos

Hoy se celebrarán bailes y veladas en los siguientes casinos:

Fraternidad Republicana de Ruzafa; Casa de la Democracia del Puerto; Fraternidad Republicana de la Vega; Casino Republicano del Museo; Ateneo Regional; Círculo Republicano El Pueblo; Casa de la Democracia de la Vega; Círculo Unión Musical; Centro Aragonés; Asociación Obreros en General; Casino Republicano de la Audiencia; Ateneo Filarmónico Obrero; El Micalet; Sociedad Juvenalia; Ateneo Valenciano XX; Casino Recreativo Camino Algirós.

Camionetas Ford

se venden: Una en cambio de marchas para llevar dos toneladas, en perfecto estado, a prueba.

Otra con toldo, bien aireglada, propia para reparto.

Se darán facilidades para verlas y tratar.

Garaje Victoria.

Vicente Matalí

POZOS ARTESIANOS

SONDEOS

Perforación mecánica

Borrull, 23, Valencia

Canarios

Tengo para vender canarios Siffers, machos y hembras.

Francisco Banquells, P (frente al mercado de Colón).

Caridad

La solicita un matrimonio con seis hijos, el padre enfermo y la madre en avanzado estado de gestación.

Las personas caritativas que deseen aliviar su triste situación, pueden dirigirse a la calle del Doctor Sanchis Bergón, número 4, interior, derecha.

Acordeones superiores

Los hallarán en la fábrica de Rafael Torres. Armónicas a boca, desde seis a 250 lengüetas, Ocarinas, Concertinas, Metalófonos, Violines, Guitarras, Laúdes, Bandurrias, etc. Cuerdas armónicas de todas clases y juguetes musicales y mecánicos. 8, Barcelonina, 8

Casa de la Democracia del Puerto.—Se saca a concurso la plaza de conserje de esta entidad, domiciliada en la calle de la Libertad, número 110, por haber presentado la dimisión el que la desempeñaba.

Las condiciones estarán de manifiesto en la secretaría de dicho casino, a partir del martes 28 del corriente.

Gobierno civil

La chapa de rodaje

Una comisión de agricultores de la Vega visitó al Gobernador para ponerle de manifiesto la situación en que se encuentran con referencia al pago del impuesto sobre rodaje.

Existe una real orden que exime a los agricultores del pago de dicho impuesto, pero en Valencia ocurre que el Ayuntamiento tiene un impuesto llamado chapa de labrador-transporte, que abonan los agricultores del término municipal de Valencia.

Los comisionados interesaron del Gobernador una aclaración sobre la mencionada disposición, para saber si pueden acogerse a sus beneficios, prometiendo éste hacerlo así.

De Gandía

Ayer fué presentado al Gobernador el proyecto de reformas de Gandía.

La primera autoridad de la provincia lo ha remitido al ponente de Sanidad, para que sea estudiado y aprobado en la junta que ha de celebrarse el martes próximo.

Sobre la anexión

El Gobernador ha llamado la atención del alcalde de Benetúser porque, según sus noticias, ejercía coacciones sobre el vecindario para que se opusiera a la anexión de dicho poblado.

En El Micalet

Nuevamente se anota un merecido triunfo esta valencianísima sociedad. Lo fué cuando los alumnos que componen el cuadro de prácticas teatrales representó la difícil obra del maestro Vives, «Doña Francisquita»; lo fué también en «Los Gavilanes», y el domingo último, que con gran acierto y precisión encarnaron los papeles de las aplaudidas obras «Barbarroja» y «Los Claveles».

El saloncito de esta sociedad estaba completamente atestado de público que con grandísimo interés esperaba el momento de levantarse el telón para saborear las situaciones y justeza de los personajes, bien dirigidos por el señor Pardo, socio que pone todo su interés para que las obras resulten con la mayor brillantez posible.

Fué en «Barbarroja» donde se vió el conjunto de este cuadro artístico, dando vida al concepto de la obra los señores Caudet, Cebriá, Pastor, Aznar y de ellas las señoritas Ferrer, Carrascosa, Asensi y Bosch, que en sus difíciles papeles llevaron con acierto extraordinario el peso de la obra.

Los coros, muy bien interpretados, distinguiéndose los señores León, Doménech, Roca, Benito y Balbastro.

En el segundo lugar del programa y con gran expectación, se estrenó en esta sociedad la obra de nuestro paisano el maestro Serrano, «Los Claveles». Unido a la valía de los elementos fueron el entusiasmo y la competencia y con estos emblemas era preciso que triunfaran los modestos alumnos de El Micalet. Los primeros aplausos fueron para los señores Balbastro y Caudet, que pintaron un precioso decorado y siguiendo el orden de la obra, el primer coro insuperable y con ajuste de interpretación.

Siguieron las ovaciones para recibirlas el señor Cebriá, que supo hacer una creación del coro y con su gracia personal, sin situaciones forzadas se adueñó del público merecidamente. También la señorita Ferrer compartió con el señor Cebriá los aplausos, pues los dos sostenían continuamente el aspecto cómico de sus personajes.

Los señores Gallart y Palanca, como la señora Gorgé, demostraron una vez más sus valiosas dotes artísticas en sus respectivos papeles.

Pero párrafo aparte merece la actuación de la señorita Ponce, que interpretó de una manera excepcional el difícil papel de Rosa, y con su encantadora voz arrancó merecidos aplausos, hasta el punto de verse obligada a visar cuatro veces la popular romanza.

El tenor, señor Pastor, acertado y muy aplaudido en su papel.

La obra fué interpretada a toda orquesta, formada con los alumnos que sostiene esta sociedad y muy bien dirigida por los señores Monzó y Ramiro.

En resumen: una velada de las muchas que saben organizar en esta activa sociedad y una demostración de los alumnos del cuadro de prácticas teatrales, futuros valores de la escena española.

T. A.

EL PUEBLO, en Játiva

En el Kiosco Setabense, de Rafael Morant, encontrarán nuestros lectores el periódico que fundó don Vicente Blasco Ibáñez y que hoy dirige y renueva su hijo don Sigfrido.

recta, sin alterar su inmovilidad las oscilaciones de su flexible y esbelta cintura. Los patricios regresando de sus «villas» de la campiña, tendidos en dorados carros que suben con estrépito la enlosada pendiente del portal. Los gladiadores, musculosos, de cabeza pequeña, volviendo de emborracharse en las tabernas de las afueras, cogidos del brazo fraternalmente, sin acordarse de que al día siguiente han de hacerse pedazos en el circo. La vestal que pasa como un fantasma, ligera, aérea, envuelta en sus velos blancos; los sacerdotes de Isis, de aspecto feroz, guardando tras el arrugado entrecejo las trampas secretas y terribles del culto egipcio; los ancianos de luenga barba, que, coronados de flores, liban la copa sagrada y degüellan el toro ante el ara de las divinidades olímpicas; el poeta latino con la redonda cabeza al descubierto, ocultando bajo el manto las tablillas donde grabó sus versos, paseando po rla orilla del mar, y que entre dientes repite yámbicos y hemistiquios, acompañado por el choque de sus coturnos sobre las losas azuladas; las matronas, que, terminado su paseo en los bosquecillos al pie del Vesubio, caminan con su sólido paso de buenas mozas, pensando en el tedio que les espera dentro del marital gineceo; y las rameras pintarrajeadas, sin más vestido que el «gitón» griego, por cuya abertura asoma la esbelta pierna desnuda con la sandalia roja, ostentando frescos ramos en el pecho, entre dos hemisferios de alabastro que titilan a cada movimiento, inflamando a los adoradores de Priapo, en cuyos ojos chispea el fuego lúbrico de los sátiros peludos.

Sí; todo esto se ve en las puertas de Pompeya. Los bloques de piedra azulada que cubren el suelo y forman la robusta muralla vieron esto mismo durante siglos. Aún queda en su superficie la huella de los calzados, las inscripciones que grabó el estilete, y emana de ellos ese efluvio misterioso que excita la imaginación y hace que se contemple con extraña clarividencia el pasado.

Cuando se entra en la ciudad y se pierde uno en su red de calles, la exclamación de asombro es continua. Se cree caminar envuelto en el romano manto, con toda la prosopopeya de un ciudadano latino o la ligereza de un marino griego.

No se tome como paradoja la afirmación de que no

hay ciudad moderna más cómoda y hermosa que lo fué Pompeya. Las calles eran todas rectas, ni tan estrechas que impidiesen la ventilación y el tránsito, ni tan anchas que molestasen en ellas los ardores del sol de mediodía. El suelo empedrado con grandes losas azules, sobre las cuales resbalaba el agua sin formar barro ni charcos. En todas partes aceras de más de dos palmos de altas, que defendían al transeunte del roce de los veloces carros, y en cada encrucijada, de un lado a otro de la calle, tres bloques en fila, por los cuales atravesaban los pompeyanos sin mojarse los pies.

¿Y las casas?... La vivienda de cada vecino era un hogar hermoseado por el arte, dentro del cual todo estaba previsto. En pie está la mayoría de ellas, y el visitante siente deseos de ser millonario para reconstruir una de dichas casas y acabar sus días bajo su techo, bebiendo el vino en copas de oro, entre las melodías de las desnudas flautistas griegas, como un ciudadano de los tiempos de Augusto.

Al pasar por las calles de Pompeya, que repiten el eco de los pasos como las avenidas de un cementerio, no se siente, sin embargo, la soledad. Todo un mundo fantástico, pero animado y brillante, pulula en el interior de estas casas con las paredes hermoseadas por frescos y con pavimentos de mosaico, donde en otro tiempo se posaron los desnudos pies de las hermosas pompeyanas, y ahora ¡ay! corretean verdes y panzudas lagartijas, eternas señoras de las ruínas.

El umbral de cada casa revelaba su destino. Las viviendas de los ciudadanos tenían las puertas de dos hojas, con el umbral liso. Los establecimientos, casi la mitad de Pompeya, eran de puertas corredizas, y el umbral conserva todavía la ranura sobre la que resbalaban las maderas.

En cada calle de este pueblo alegre había dos o tres tabernas o casas de bebidas calientes, que equivalían a nuestros modernos cafés. Aún se conservan los mostradores de mármol, con los orificios para las ánforas; el pupitre del dueño, donde se cambiaba la moneda; y en las paredes pinturas alusivas, con soldados y aventureros que, copa en mano y tambaleantes, cantan la gloria del vino de Sezze, según las inscripciones latinas

Ministerio de Educación, Cultura y Deporte 2012

EN HONOR A UN SABIO

Francia.—Va a celebrarse en Dole, el aniversario del nacimiento de Pasteur. He aquí la casa donde nació el sabio y en la cual se inaugurará, en ocasión de su aniversario, el Museo Pasteur.

PARA «EL PUEBLO»

MEMORIAS DE UN REPORTER

El mitin de la concentración liberal en Zaragoza

La modificación constitucional. – La ley electoral. – Importancia de un acto. – Una noche en Parisiana. – Jura de una bandera

Los esfuerzos realizados por don Amós Salvador para llevar a buen término su propósito de unir íntimamente a la desavenida familia liberal, dieron lugar a la concentración liberal. Primero fué la reunión de Bilbao donde las palabras de armonía fueron abundantes. Luego la de Zaragoza donde, aproximándose más el instante de alcanzar el poder, los actos debieron suplir a las palabras.

No puede olvidar el repórter aquellos mitines. La política española ardía desde el incendio purificador que prendieron en Barcelona los parlamentarios disueltos por don Leopoldo Matos. Era un volcán la nación, que sentía la necesidad de renovarse. La cuestión de Cataluña, que no siendo, como no era, más que una cuestión de policía, se había convertido en problema nacional. La cuestión social para la que bastaba una fórmula de armonía y un impulso de buena voluntad, se envenenaba con el tiempo en que se la permitía latir.

En aquellos días de intensa crisis nacional, sentida y palpada por todos los hombres de la democracia, como por los representantes de las derechas, los actos de Bilbao y de Zaragoza tenían una importancia decisiva. Los hombres de la concentración liberal habían de ofrecer fórmulas y traer programa de realidades.

Hubo, en Zaragoza, discursos abundantes. Podrá tacharse a los primates de la concentración un exceso de palabras. Pero rindiendo un culto a la justicia, hasta los que son adversarios suyos han de reconocer que en sus palabras, expresión de sus pensamientos y pauta de sus actos futuros, había ante todo y sobre todo un profundísimo respeto a la ley constitucional.

La Constitución ha sido para los hombres de la izquierda una amante infiel y veleidosa. Por ella se han realizado los más nobles y esforzados sacrificios. Por ella se han promovido en España luchas fratricidas y han corrido ríos de sangre. Y la Constitución siempre ha sido dama casquivana que se dejaba seducir y perder por todos. Y sin embargo, jamás el culto a esta dama fué empañado en el pecho de los liberales.

No dejaban de reconocer los de la concentración liberal que era preciso una reforma de la Constitución. Han sido siempre las izquierdas quienes la han solicitado. Pero aun queriendo reformar la Constitución, siempre fué postulado de la aspiración que fuera una reforma con arreglo a la Constitución. Ni en los instantes más críticos de la vida nacional, cuando el terrorismo de Barcelona, extendido a Valencia, a Zaragoza, a Bilbao y a otras grandes ciudades hubiera logrado capitar la voluntad miedosa de las gentes, pensaron los hombres de la concentración en otra reforma constitucional que la realizada con arreglo a lo establecido el año 76 en el pacto entre el pueblo y la corona. Se ha acusado a los políticos españoles—a estos viejos políticos tan execrados actualmente y a quienes se debe la restauración de Sagunto—de los más refinados vicios contra la voluntad del pueblo. Parece como si esos vicios, que de existir serían de los hombres y no del sistema, fueran el más formidable ariete contra el sistema parlamentario. La corrupción del sufragio—nunca tan falta de representación popular, como las designaciones de real orden—era evidente. Pero los hombres de la izquierda no querían que la corrupción fuera un sistema, y por ello pedían en el acto de Zaragoza la reforma de la ley Electoral, aspiración en que iban unidos a las derechas que pretendían un sufragio efectivo y proporcional.

Los que de buena fe asistimos al acto de Zaragoza, quedamos convencidos de su extraordinaria importancia. La familia liberal unida en el más alto sentimiento patriótico. Un programa de gobierno trazado para cumplirse y una opinión pública ansiosa de realidades.

Pocos actos públicos y políticos habrán tenido la efectividad y la importancia que el de la concentración liberal en Zaragoza.

Una sola equivocación resultó. Faltó el hombre. Eligieron mala figura que encarnara la jefatura. Nosotros, a través del tiempo transcurrido y de los acontecimientos en él desarrollados, creemos que Alba o Villanueva hubieran sido los únicos abanderados capaces de atravesar las líneas enemigas con el impulso de su audacia, de su talento y de su valentía. Se estaba incubando una época de desplantes. Era preciso un gran carácter para imponerse a todos. Por la noche de aquel día en que se celebró el acto de Zaragoza, coincidimos todos en Parisiana. Hubiera podido hacerse un nuevo acto político entre las músicas y rodeados de tantas muchachas bonitas.

El Champagne corrió pródigamente hasta las horas del amanecer. Rendidos entonces abandonamos el cabaret en masa. Alguien organizó una cabalgata. Iban al frente de ella graves ministros y diputados a Cortes. Colgadas de su brazo unas mujeres a quienes iban cayéndoseles la pintura. Y así, alegre y despreocupada, la manifestación siguió, entre el asombro de los madrugadores, hasta el Paseo de la Independencia. Allí alguien desplegó, colgado a un bastón, un lienzo blanco. Y bajo él desfilaron los hombres de la concentración liberal y las bellas pecadoras del cabaret de Parisiana. Aquel pendón al que prometían juramento los que bajo él desfilaban.

García Prieto, riendo el suceso, al día siguiente, me pedía, como documento histórico.

Y en aquel instante, una vez más, quedé convencido de que la concentración liberal no tenía existencia.

ALFREDO R. ANTIGÜEDAD.

La Fuenfría.—Diciembre.

(Prohibida la reproducción.)

EL PUEBLO, se vende en Sevilla

en ERITAÑA PALACE y en casa los señores DERRI Y LOZANO Blanca de los Ríos, 8

DE LA HAYA

Sir Graham, ministro de Comercio inglés, que representa a la Gran Bretaña en la Conferencia de La Haya.

EL PREMIO «JOAN CREIXELLS»

Puig i Ferreter, gran novelista

En Cataluña se fundó el año pasado una institución (se le puede llamar así) para proteger y animar la producción novelística «Premi Joan Crexells», que se cobija bajo el nombre inolvidable del joven escritor y humanista que la muerte arrebató a la gloria.

El Jurado que actuó en el primer concurso declaró desierto el premio e hizo bien. Acudieron entonces, atraídos por las cinco mil pesetas y por la fama que la distinción había de dar al agraciado, unos cuantos escritores que remitieron obras endebles e indignas de triunfar en aquel certamen. El Jurado las rechazó, produciendo la indignación de cierta gente para quien resulta, desde luego, más fácil indignarse que escribir un libro con absoluta dignidad literaria.

Este año han ido las cosas de muy distinta manera. Han concurrido escritores de mérito, con obras de mérito. El novelista distinguido con el premio ha sido un hombre por quien siento tanto aprecio personal como admiración: Puig i Ferreter. La novela premiada lleva por título «El Cercle Mágic».

Indudablemente, nadie como Puig merece en Cataluña una distinción semejante. Es de los pocos escritores que han sacrificado su vida a su vocación, que han arrostrado difíciles situaciones económicas, que no han vivido más que por su afán artístico. Desprovisto de patrimonio alguno, Puig se ha visto a veces obligado a hacer tareas humildes y las ha hecho con la dignidad y la nobleza que tienen todos los momentos de la vida de un hombre extraordinario. Ha ganado su pan como ha podido, y no siempre con la literatura; pero su mirada iba lejos y su alma volaba hacia lo alto.

Un día entró en un periódico: «La Vanguardia.» Lejos de hallar allí un ambiente propicio, se sintió más extraño que en parte alguna. La casa, con sus ridículas vetusteces, no es ciertamente un hogar adecuado para personas inquietas. Si «Gaziel» resiste tantos años en ella, debe hacerlo a costa de dolorosas amputaciones espirituales. Puig no la resistió; salió de ella del modo más digno que puede salirse de un lugar así: de mala manera.

El periodismo (aun cuando sus méritos personales lo llevaron a la dirección de un periódico de lucha) no era su fuerte ni constituía su vocación. Por eso, otro día (y muy buen día para las letras de Cataluña) hizo su aparición en el teatro. No tardó en ocupar uno de los mejores puestos. Poseedor de un lenguaje vivo y vibrante, con un alto sentido de lo verdaderamente dramático, siendo como era un escritor recio y enérgico, llegó a codearse con Guimerá (yo, al menos, lo creo así) y elevó la escena catalana a un nivel que no había hasta entonces alcanzado. Aunque no hubiera escrito más que «La dama alegre» y «La dama enamorada», ya habría ganado suficientemente el derecho a que su nombre figurara con letras gruesas en las historias literarias. Con mucho menos motivo, convertían los madrileños en glorias nacionales a cretinos como Echegaray o a poetas deplorables como Camprodón.

Pero su inquietud no se detuvo ahí. Quiso hacer más: quiso intentar el género literario por excelencia: la novela. Y se lanzó a ella con su habitual fogosidad. Después de algunos ensayos no muy afortunados, produjo un libro de una fuerza terrible, que yo he traducido al español para la C. I. A. P. y que no tardará en publicarse: «Els tres al·lucinats.» Aunque se enfaden los enemigos de Puig, hay que decir que, desde «Solitud», de Víctor Catalá, la novela catalana no había alcanzado una amplitud de concepción y una riqueza de contenido semejantes.

Por este libro, Puig i Ferreter adquirió fama de gran novelista, se hizo respetar tal vez más que por su teatro. Yo mismo, que no veo en su manera de novelar nada verdaderamente actual, no he dudado en dedicarle los mayores elogios siempre que he tenido ocasión. Me basta para ello, volver la vista en torno y preguntarme qué escritor, en la Cataluña de hoy, es capaz de escribir un libro como ese. Cualquiera que conozca un poco la literatura catalana contemporánea, coincidirá conmigo en que Puig es un caso único.

Hace ya bastantes meses, antes de salir yo de Barcelona, me dijo que trabajaba en una novela de mayores proporciones aún: «El Cercle Mágic», que se ha publicado hace poco y que es la que ha obtenido el premio Crexells. Se trata de algo que hubiera parecido imposible a los hombres de la generación anterior. Esa novela, por su extensión y por la vastedad de su acción, puede compararse a las obras más sazonadas de un Tolstoi o de un Dostoievski. Significa en la producción de Puig un gran paso hacia adelante; se advierte en ella la influencia de los grandes novelistas modernos, desde Balzac hasta Proust, pasando por los rusos...

Pero no es de la novela de lo que quiero hablar. He comenzado este artículo con una intención panfletaria, con una pasión mal contenida contra los que no admiten que Puig sea—como novelista—muy superior a todos los demás que hoy escriben novelas en catalán. Ni siquiera me preocupo de que todo esto parezca demasiado personal. No me importa. Aprecio a Puig como amigo y lo defiendo como amigo. Todos mis trabajos van por un camino diametralmente opuesto al suyo; a pesar de publicar estos días un libro que aún no se sale de lo tradicional, intento e intentaré, con más fervor cada día, los caminos nuevos, que no son los caminos de Puig. ¿Qué tiene eso que ver con nuestra amistad ni con su personalidad literaria? El premio Crexells se ha instituído para premiar la mejor novela, no la más vanguardista. Y la mejor novela de este año y de muchos años, es «El Cercle Mágic». Aplaudo al Jurado. Felicito al autor y a la novelística catalana. Aunque esa novela fuera inferior a cualquier otra de las que se han presentado (y no dudo que Carlos Soldevila ha presentado una obra de innegable valor, a la altura de su talento), Puig merece más que nadie la distinción: su vida vale tanto como sus escritos.

Ya es hora de que acabemos con la literatura merengada, para uso de burgueses o de señoritas más o menos blancas. Un estilista no es siempre un novelista; Puig (como nuestro inolvidable e insuperable Blasco Ibáñez) no se preocupa demasiado del estilo, a veces lo abandona, pero vibra y hace vibrar. Interesa. Es novelista.

Los caminos del porvenir han sido y serán siempre de los hombres como Puig, arriesgados y enérgicos, que saben impulsar hacia adelante todo aquello que tocan sus manos de elegido.

ARTURO PERUCHO.

París, Diciembre, 1929.

El aeroplano-pájaro de Le Maout

París, Enero (United Press).—Un joven aviador francés, que casi perece durante la guerra al habérsele parado el motor durante una lucha en los aires, ha inventado muy en secreto un aparato-pájaro, movido por un débil motor y que puede sostenerse en el aire aun después de parado aquél.

Henri Le Maout, el inventor, ha practicado ya las primeras pruebas con su aparato y está tan plenamente convencido del éxito que en breve realizará nuevas pruebas públicamente.

Mientras que el aviador español La Cierva hace balancear a su aparato por medio de una propela perpendicular en forma de las aspas de un molino, Maout ha aplicado al suyo unas alas ligeras y de fácil manipulación, que disminuyen la resistencia del aire y permiten que el aparato se sostenga en el aire sin el impulso del motor.

Las alas son muy pequeñas y obedecen muy sensiblemente a la más pequeña manipulación. Por esto y a consecuencia además de su reducido peso y de salvar con facilidad la resistencia del aire, puede este aparato maniobrar muy bien con un motor de cuatro caballos.

Todo el aparato no tiene más que cinco metros de largo y aproximadamente 3,6 de altura, pesando en conjunto, incluso el motor, sólo 25 kilogramos.

El inventor dice que su aparato puede aterrizar en cualquier superficie de nueve metros cuadrados, porque puede mover las alas de la misma forma que un pájaro. Maout ha querido construir un aparato que sobre toda otra cualidad pueda sostenerse en el aire con sus alas de la misma manera que un pájaro lo hace.

LOS GRANDES AUTORES

He aquí el retrato de Rabelais, que se encuentra en su casa natal de Chinon, transformada en Museo por el Gobierno francés.

De música

Alfredo Casella, concertista, compositor y propulsor de la moderna escuela italiana.—La Orquesta Clásica.—Una nueva obra Respiglú.-Noedjelski, joven pianista polaco

La Sociedad Filarmónica ha traído a Madrid a Alfredo Casella, uno de los más distinguidos compositores de la moderna escuela italiana. Casella es, además de un músico excelente, un propulsor, un animador entusiasta que lucha sin descanso por que el arte de su país no pierda interés y conserve en estos momentos de renovación los mismos prestigios que logró a través de su brillante historia. Su maestro Martucci vió en Casella, desde sus comienzos, un espíritu inquieto y le aconsejó que se trasladase a París. Allí estudió el piano con Diemer y la composición con Fauré. Allí inició también su carrera de artista activo, como profesor de piano en el Conservatorio del 1912 al 15 y como director de los Conciertos Populares del Trocadero. En 1916 volvió a su patria para ingresar en el Liceo Santa Cecilia de Roma, en calidad de maestro de piano. En 1917 fundó en Roma la Sociedad Nacional de Música, que se convirtió más tarde en la Sociedad Italiana de Música Moderna, cuyo fin era propagar las obras de los jóvenes compositores italianos y por último con D'Anunzzio y Malipieco organizó la Corporación de la Nueva Música, que funciona como sección italiana de la Sociedad Internacional para la Música Contemporánea. Tan inquieto espíritu organizador no ha impedido a Casella ser un concertista conocido en toda Europa, donde ha actuado a base de sus propias obras y de las de sus colegas jóvenes.

En el concierto que ha dado en la Filarmónica figuraban una Sonata para piano y violoncello; «Minueto, preludio y danza», para piano y violín; «Siciliana y burlescas», para piano y cello, y una «Serenata» para clarinete, fagot, trompeta, violín y violoncello. Esta última obra fué premiada en los Estados Unidos en reñido concurso internacional.

Con el maestro Casella colaboraron como ejecutantes sus compatriotas el violinista Serato y el violoncellista Romene, quienes le acompañan en su excursión artística, y los notables solistas de Madrid el clarinete Amelio Fernández, el fagot Quintana y el trompeta Corto.

En todas las producciones de Casella palpita el credo estético del autor. Modernidad en la forma y en la técnica y respeto a la tradición italiana, melódica por excelencia. Ambas cualidades no aparecen en su obra como impuestas por reflexión o convencimiento, sino como esenciales elementos constitutivos de una personalidad original, que se manifiesta con tanta espontaneidad de sentimiento como dominio del difícil arte.

* * *

La Orquesta Clásica, que dirige el ilustre maestro Saco del Valle ha dado dos conciertos en el teatro de la Comedia. La labor en ambos ha sido excelente. Tanto el director como los profesores revelan un entusiasmo y una labor de preparación que les lleva a ofrecer secciones perfectas. En el último concierto dió a conocer un «Tríptico Boticelhano», de Respighi, el insigne ex director del Liceo Santa Cecilia, de Roma, y profesor de composición del mismo centro, ya admirado por el público español por sus dos bellas e importantes composiciones orquestales, «Fuentes» y «Pinos de Roma». Respighi, a pesar de la orientación objetiva que pretende dar a muchas de sus obras, es eminentemente subjetivo, ya que su propio espíritu no cambia ante los temas más diversos. Esa peculiar elegancia, un tanto frívola y banal, tan de nuestra época es su principal cualidad y la que presta a sus obras el mayor encanto. Exquisiteces de harmonización, de sonoridad; distribuciones refinadas a base de una selección de instrumentos; y todo ello con un gusto depurado por el saber y por la cultura.

* * *

En el Instituto Francés, en el del Lyceun Club y últimamente en la Comedia ha actuado un joven pianista polaco llamado Nocdjelski, que se encuentra entre nosotros con ánimo de estudiar a fondo la música española. A pesar de su juventud, que aún no ha permitido afianzarse por completo a su temperamento, hay en él factores tan valiosos que hacen presentir en fecha no lejana un gran artista. La mayor parte de sus programas la constituye el repertorio polaco, especialmente Chopín. Dió a conocer obras de Szymanoroski y Rozyeki y en los «Cuentos de España», de Turina, denotó sus inmejorables disposiciones para sentir e interpretar nuestra música.

JOSE FORNS.

(Prohibida la reproducción.)

Doctor Muñoz Carbonero

Paz, 36 Valencia

Medicina - Rayos X

LOS GRANDES TEMPORALES

En los Vosgos, varias formidables tempestades de nieve dificultan el paso por los caminos, envolviendo en mil peligros al caminante.

Crónica de Madrid

Onomásticas

San Antón. Calle de Hortaleza. Tradición que la imposición progresiva del motor quebranta. «Por San Antón, gallinita, pon», dice un proverbio viejo y castellano. Por lo que se ve, las gallinas son las únicas que persisten en sus homenajes a este santo admirable y democrático, que no vaciló en elevar la dignidad del cerdo.

* * *

Estos frailucos de San Antón, cuyo convento da quietud a un trozo de la populosa calle de Hortaleza, se esfuerzan en que la tradición sobreviva, a pesar del Rolls, y todos los días diecisiete de todos los eneros, regalan el pienso bendecido a los animalitos engalanados, cuyos propietarios se esfuerzan, con los frailes, en que la tradición persista.

* * *

Sin embargo, en la fiesta de San Antón, si habría media docena de animalitos, entre caballos enjaezados, mulas engalanadas y emperifollados burros auténticos. Con media docena de cabalgaduras, obedientes a la mano experta de media docena de jinetes marchosos, había bastante para que se conociera la fiesta. Los frailucos, tradicionales como buenos frailes, encantados de repartir pienso y sus panecillos del santo bendito.

* * *

Mientras esto ocurría, en los finales de la calle de Hortaleza, en la Red de San Luis, enronquecían las bocinas de los coches mecánicos, arrastrados por la fuerza mágica de los caballos ocultos. La Avenida de Pi y Margall parecía charolada a fuerza de carrocerías brillantes. El crepúsculo avanzaba cladamente. Las luces de la ciudad ofrecían el homenaje de sus resplandores. Los guardias urbanos, imponían la rigidez de su autoridad. Es decir, al principio de la calle de Hortaleza el progreso desbordaba la tradición, mientras que en los finales de la calle, la tradición languidecía sostenida por unos frailes complacientes, unos jinetes marchosillos y media docena de bestezuelas, resignadas bajo sus lazos y alharacas...

* * *

Las confiterías también se han obstinado en conservar la tradición y han inundado de panecillos del santo sus escaparates. Hacen bien «El confitero suele ser casi tan empalagoso como sus almíbares y los almíbares casi tanto como la tradición».

* * *

En fin, que la tradición de este bondadoso santo del cerdito, es la que menos extorsión causa al evolucionismo. Después de todo, que unos animalitos útiles celebren su fiesta, no hace mal a nadie. La tarjeta de visita tiene misiones que cumplir mucho más enojosas. Fiestas onomásticas existen, que nos proporcionan la certidumbre de que el día de San Antón, se repite muchas veces a través del año.

JOAQUIN ROMERO MARCHENT.

(Prohibida la reproduccción.)

FIGURAS DE LA POLITICA MODERNA

El señor Moldenhauer, nuevo ministro de Hacienda de Alemania

Charlas del médico

El medicamento como "fetiche"

Todos los días y cada vez más, consultas de los médicos y las planas de la Prensa con miles de anuncios de productos y medicamentos de las infinitas fábricas, laboratorios, farmacias, etc., que quieren hacer la felicidad de la humanidad y éste cree que el medicamento, por una virtud especial, destruye y aniquila la enfermedad como si fuera un sér tangible extraño al organismo y aspiran a que un producto les libre de toda dolencia y para siempre, sólo con tomarlo; no hace falta modificar su régimen de vida ni guardar los preceptos de la higiene; sólo lo esperan todo de la maravillosa acción del medicamento.

Los enfermos que padecen estreñimiento (que deben ser incontables dado el número de pastillas, comprimidos, píldoras, etc., que aseguran su curación solamente con tomarlos diariamente) los que sufren dolores y neuralgias los que tienen tos, etc., encuentran infinitos remedios que de sed verdad la humanidad doliente hubiera resuelto el problema de la enfermedad.

M. D. Arseouval decía que estaba persuadido de que la terapéutica del porvenir no emplearía como medio curativo más que modificadores físicos (calor, luz, electricidad, agua, aire, sol), y por lo menos el daño sería en la mayor parte de las veces menor que con la actual costumbre de introducir en nuestro organismo con el pretexto de curarnos las drogas más venenosas de la química sin que muchas veces sepamos cómo responderemos a la medicación.

Sin estar conformes del todo con este sabio físico puesto que hay unos cuantos medicamentos sin los cuales la medicina sería imposible (opio, quina, hierro, iodo, bromuro, etc.,) y que bien manejados son de resultados verdaderamente maravillosos, existen infinitos que tienen que manejarse con parquedad, pues sus efectos son poco conocidos y el abuso que se hace de específicos sin necesidad alguna es alarmante en extremo y muy perjudicial.

La «salud» es el estado de funcionamiento normal de nuestro organismo.

La «enfermedad» está esencialmente constituída por los «trastornos del funcionamiento» de este mismo organismo.

Estos trastornos del organismo están constituídos por las causas llamadas morbígicas, que son infinitas y que determinan «reacciones» en los órganos y aparatos que son los que constituyen la mayor parte de las enfermedades. Los agentes terapéuticos también determinan «reacciones» especiales que el médico aprovecha para auxiliar a la naturaleza en la lucha contra la enfermedad, necesitándose un perfecto conocimiento de la fisiología y de la patogenia para emplear estos recursos con perfecto acierto; por esta razón «solamente el médico» que posea estos precisos conocimientos, dotado de un gran tacto clínico y de un sentido común despierto y completo puede llevar estas indicaciones con acierto y nadie que no sea un médico puede ni debe emplear el más insignificante medicamento sin exponer al enfermo a graves consecuencias y a veces hasta la muerte. ¿Quién no vió una apendicitis provocada por un purgante intempestivo? Yo he visto la muerte por un sencillo purgante administrado a un niño que padecía fiebre tifoidea y que le ocasionara una hemorragia intestinal.

El hombre tiene siempre tendencia a conservar la salud, a defenderse espontáneamente de las enfermedades, activar y favorecer las defensas orgánicas para que triunfe en la lucha contra la enfermedad es papel del médico y nadie puede atribuirse esta facultad. La afición a la medicina trae consigo fatales consecuencias; yo aconsejo la afición a las bellas artes, música, pintura, literatura, etc., y hasta la fotografía, pero nunca olvidar el sabio principio «primun non nocera», lo primero no perjudicar.

DR. M. HERNANDEZ BRIZ.

Madrid-Enero 1930.

Ministerio de Educación, Cultura y Deporte 2012

PARA LA MUJER

Vestido en piel de seda rosa, bordado con gruesas flores oro y sobre una doble falda en puntilla oro.

NEW-YORK

Una década "seca"

Ya hace más de diez años que los habitantes de los Estados Unidos se despertaron sintiendo por vez primera en su vida la jaqueca de la prohibición que tanto y tan firmemente había de amargarles la existencia en lo sucesivo.

Diez años se cumplieron del cierre de los «salones»—tabernas en neto castellano—, que ocupaban generalmente las cuatro esquinas de muchas de las calles de Nueva York. La víspera por la noche, la ciudad entera se había consagrado a lo que pudiéramos llamar la cena de despedida, al final de la cual sus ciudadanos hubieron de confesarse francamente que el alcohol había muerto.

Los más prudentes y precavidos habían tenido cuidado de almacenar unas cuantas botellas con las que juzgaban suficiente el repuesto para mientras durase lo que no se podía considerar entonces como establecido firmemente.

El vocabulario se aumentó con unas cuantas palabras de raro significado, tales como «bootleggr», «speakeasy», «hipflask» y «bathtu gin», que traducidas caprichosamente podrían significar «contrabandista»; «antro de perdición» (o sala de la muerte, ya que no han sido pocos los que se han marchado al otro mundo o cuenta de la bebida clandestina); «linterna de bolsillo», (nombre en extremo apropiado del frasquito de cristal que casi todos los ciudadanos llevan ocultos en el bolsillo de detrás del pantalón, bien provisto de whisky); y «ginebra para el baño».

La nación se resignó, al fin, y la prohibición entró en su apogeo con éxito indudable, al decir de los interesados; con el fracaso más absoluto que una ley pueda tener, según la opinión de los observadores. Contraste tanto más de notar en un país donde el respeto a las leyes es indiscutible.

Y como prueba, basta con una cifra. En Nueva York había hace diez años 7.069 «salones», con 689 tiendas de vinos adicionales, donde podían comprarse vinos y licores, pero donde no se podía beber. En la actualidad hay más de treinta mil tabernas clandestinas de las que se conocen con el nombre de «speakeasies». Humorismo delicioso el de los americanos, porque la palabra quiere decir «hable bajito», o mejor aún «cuélese en silencio para que nadie se aperciba de su entrada». La comparación de las dos cifras, no puede ser más abrumadora.

Pero la cena de despedida que los neoyorkinos hicieron al alcohol merece recordarse.

A las cinco de la tarde, las botellas de Champagne comenzaron a descorcharse furiosamente en los hoteles y restaurantes de más lujo; a las ocho de la noche, en los comedores de los hoteles no se podía dar un paso. Uno de ellos, el Hotel Astor, situado en Times Square, en el mismo corazón de Nueva York, tuvo que cerrar sus puertas, para no dejar entrar a una sola persona más. En los cabarets se comenzó a bailar encima de las mesas, porque en el suelo no se cabía.

Un grupo de más de cien soldados y marinos, que regresaban de Europa en aquel día, con piedras y ladrillos destrozaron un enorme signo eléctrico levantado en Times Square, en el que se leía: «¡Bienvenidos nuestros, héroes!», como protesta del sentir de estos mismo héroes contra una ley hasta cierto punto arbitraria.

El hotel Majestic improvisó una taberna en su vestíbulo, teniendo que servir desde ella a mucha gente que se quedaba en la calle por falta de sitio.

Grupos de muchachos, estudiantes y oficinistas en su mayor parte paseaban al parecer abrumados por el peso de unos sarcófagos donde se daba por supuesto que descansaba el cadáver de John Barlegcorn — el simbólico emblema de la bebida—mientras los transeuntes lloraban desconsolados.

Fué algo inolvidable, de lo que no se puede dar idea.

Y de repente, a las doce en punto de la noche, los salones dejaron de vender más vino y más licores dando comienzo a la observancia de la ley, desfilando todo el mundo cabizbajo hacia sus casas.

Al siguiente día se inició el cambio radical. Cerraron muchos salones, fueron muriendo uno tras otro los más renombrados cabarets y restaurants cuya principal fuente de ingresos era la bebida y como por tácito acuerdo todos, ricos y pobres, ciudadanos y extranjeros, comenzaron a fabricar vino en sus respectivos domicilios con una furia y un afán dignos de mejor causa. Gentes que nunca habían bebido más que agua hasta entonces, con el acicate de lo prohibido se hicieron borrachos sempiternos, y se creó una nueva industria para vender cerezas, pasas, uvas secas, hierbas de todas clases y barricas de todos tamaños para los cosecheros individuales que no tienen desde entonces otra obsesión que la de mejorar el producto robándose o confiándose unos a otros el secreto de la fabricación.

Los encargados de hacer cumplir la ley han perseguido con saña relativa a los infractores y la primera víctima fué un muchacho de 18 años detenido a los tres días de promulgarse la ley, como culpable de haber vendido medio litro de whisky a unos detectives por la suma de 75 centavos.

Saña relativa decimos, porque mientras algunos son castigados severamente, y estos suelen ser, como ocurre siempre, los más desamparados, otros mantienen abiertos sus establecimientos ante las mismas barbas de la policía encargada de perseguirlos, envenenando con toda clase de pócimas a los que con terquedad, muy mal empleada, se empeñan en no acatar una ley que les ha sido impuesta contra su gusto.

Tan exacta y dolorosa es esta verdad que en algunos periódicos de la ciudad figura diariamente un reloj de tres manecillas, llamado el «reloj de la muerte». Cada una de sus manos señala las muertes ocurridas trágicamente en Nueva York; una, la de los suicidios y asesinatos; otra, la de los atropellos de automóviles, y otra, la de las víctimas del alcohol.

Miles de personas han muerto envenenadas por el alcohol de madera y por otras pócimas halladas en la bebida, durante estos diez años.

Después de esto, ¿se puede creer en el éxito de la prohibición?...

ELENA DE LA TORRE.

La Casa BLANCA

Equipos de novia

Canastillas

Géneros de punto

Ultimos modelos de París

Abadía San Martín, 2

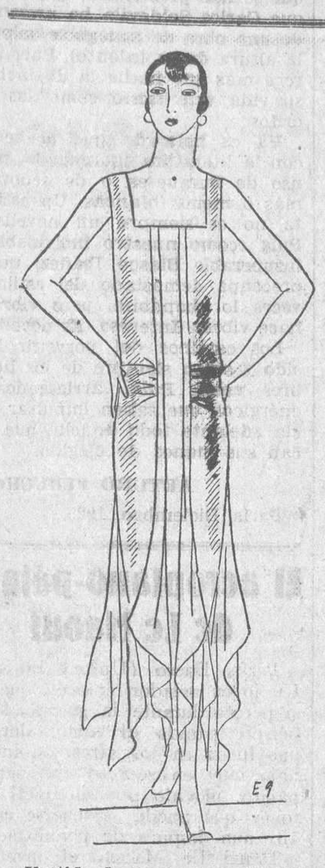

Vestido de noche en satín blanco y paño de georgette rosa, unos frunces marcan la cintura.

Curiosidades

Elixir de larga vida

Sir Jadis Bose, el conocido hombre de ciencias indostánico, afirma que ha descubierto un nuevo elixir de larga vida

Sir Jadis ha manifestado que desde hace bastante tiempo está haciendo curiosos experimentos, cuyos resultados ha empezado a obtener ahora, y que por las pruebas realizadas se puede casi asegurar que ha descubierto un verdadero elixir de larga vida.

Los experimentos de sir Jadis versan sobre una droga desconocida hasta ahora, obtenida de una planta del Himalaya, y con la cual se consigue salud perpetua.

Sir Jadis ha logrado hacer revivir con la droga por él descubierta ranas muertas. Pero el experimento más curioso ha sido el de hacer funcionar nuevamente el corazón paralizado de una mujer a la que se habían aplicado todos los estimulantes del corazón que conoce la ciencia moderna. Sir Jadis aplica la droga por medio de inyecciones.

Si los experimentos continúan teniendo el éxito obtenido hasta ahora, es seguro que el descubrimiento de sir Jadis revolucionará la Medicina. Sir Jadis no quiere dar ahora amplias explicaciones de su invento, pues espera los resultados de sus últimas experiencias.

Los bailes modernos están produciendo víctimas

Cuidado con el charlestón y el blues y en general con todos los bailes que ha de acompañar la música del jazz. Una actriz inglesa célebre, Mrs. Violet Vanbrugh, convencida de que tales bailes producen o engendran un mal inevitable, ha fundado un Sanatorio para sus víctimas. Parece que la mayoría de los enfermos de los nervios, modernos, proceden de los aficionados al baile y que el charlestón, especialmente, desvía las rodillas, carga las espaldas e inclina los pechos, sin olvidar otros estragos igualmente desagradables para la perpetuación de la raza.

Cosas que deben saberse

Es conveniente, cuando el calzado ha de dejarse guardado por algún tiempo, embadurnarlo con glicerina, mejor que con aceite o grasa.

❖ ❖ ❖

Para lavar bien las mantas de lana, póngase en remojo en un baño de jabón y de subcarbonato de sosa, frótense con un cepillo semiduro, teniendo la precaución de torcerlas bien para quitar el agua.

❖ ❖ ❖

La cebolla es un gran desinfectante, desde luego mucho más económico que la mayoría de los desinfectantes usados. Cortada en rajas que se ponen en un platillo en la habitación que se quiere desinfectar, resulta sin igual aun en los casos de enfermedad contagiosa.

❖ ❖ ❖

La leche no debe tenerse destapada cerca de las ventanas, del perejil ni, en general, de ningún vegetal, porque adquiere en seguida su sabor y olor. Tampoco se la debe dejar donde haya alguna persona durmiendo; no hay que olvidar que la leche es una de las substancias que más fácilmente recoge toda clase de microbios.

❖ ❖ ❖

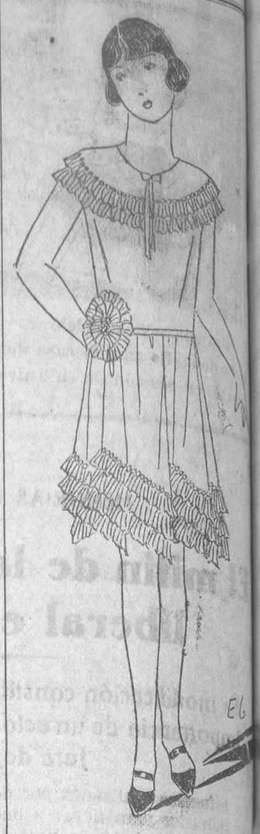

Vestidito de taffetas «ro rosa», adornado con plisados jetos con una hilera de perlas cas.

Para conservar las flores das mucho tiempo debe echa agua del florero, cada vez mude, un poco de sal o unos tos granitos pequeños de alu

❖ ❖ ❖

El dorado de los aros y de cortinas se altera fácilm hasta puede desaparecer si pieza no se hace con cierta cauciones.

Tomad, pues, un trozo de nela limpia, empapada en rrás y frotad bien las barras debéis secar en seguida por dio de otra franela limpia seca.

Los anillos se enfilan en cuerda que se anuda dejándola bastante ancha para que pu correr fácilmente. En seguida sumerge en aguarrás durante gunos minutos, agitándolos y para secarlos se frotan e camente con una piel de ga

¡Automovilistas!

Las cubiertas y cámaras de vuestros coches pueden estar siempre nuevas si las lleváis a los grandes talleres de RECAUCHUTAR y VULCANIZAR, de

Fernando Lloret

— REGONS PNEUS —

Jorge Juan, 11 — — Teléfono 13.459 — — Valencia

Camas-Tamarit

"Registrado"

CAMAS metálicas

MUEBLES de todas clases

Mobiliario clínico

Instrumental quirúrgico

Fundado en 1889

Antigua Casa Tamarit

VICENTE TAMARIT E HIJOS

Valencia

FABRICA Y DESPACHO Hospital, 1, 3 y 5

SUCURSAL (CASA MUSTIELES) San Vicente, 107, 109 y 111

Teléfono 1943

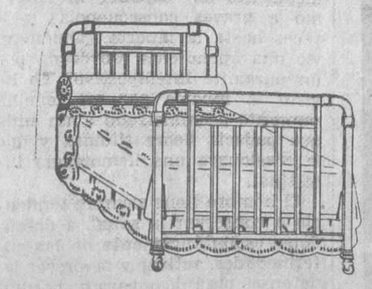

Fábrica de camas doradas, niqueladas y de hierro

VISITEN ESTA FABRICA Y QUEDARAN CONVENCIDOS EN PRECIOS

José Tudón

Calle de Jesús, núm, 48

TELEFONO NÚM. 14.280

Vias urinarias - Impurezas de la sangre Debilidad nerviosa

Basta de sufrir inútilmente de dichas enfermedades gracias al maravilloso descubrimiento de los

Medicamentos del Dr. Soivré

Vías urinarias: **Blenorragia** (purgaciones) en todas sus manifestaciones: **uretritis, prestatitis, orquitis, ciatitis, gota militar,** etc., del hombre, y **vulvitis, vaginitis, metritis, uretritis, cistitis, anemitis, flujos,** etcétero, de la mujer, por crónicas y rebeldes que sean, se curan pronto y radicalmente con los **Cachets del Dr. Soivré.** Los enfermos se curan por sí solos, sin inyecciones, lavados, bujías, etc., tan peligroso siempre y que necesitan la presencia del médico y nadie se entera de su enfermedad. **Venta, 5'50 pesetas caja.**

Impurezas de la sangre: **Sífilis** (avariosis), **eczemas, herpes, úlceras, variolesas** (llagas en las piernas), **erupciones escrofulosas, oritemas, aoné, urticaria,** etc., enfermedades que tienen por causa humores, vicios, infecciones de la sangre, por crónicas y rebeldes que sean, se curan pronto y radicalmente con las **Píldoras depurativas del doctor Soivré,** que son la medicación depurativa ideal y perfecta porque actúan regenerando la sangre, la renuevan, aumentan todas las energías del organismo y fomentan la salud, resolviendo en breve tiempo todas las úlceras, llagas, granos, forúnculos, supuración de las mucosas, caída del cabello, inflamaciones en general, etc., quedando la piel limpia y regenerada, el cabello brillante y copioso, no dejando en el organismo huellas del pasado. **Venta, 5'50 pesetas frasco.**

Debilidad nerviosa: **Impotencia** (falta de vigor sexual), **poluciones nocturnas, espermatorrea** (pérdidas seminales), **cansancio mental, pérdida de memoria, dolor de cabeza, vértigos, debilidad muscular, fatiga corporal, temblores, palpitaciones, trastornos nerviosos de la mujer** y todas las manifestaciones de la **neurastenia** o agotamiento nervioso por crónicas y rebeldes que sean, se curan pronto y radicalmente con las **Grajeas potenciales del Dr. Soivré.** — Más que un medicamento son un alimento esencial del cerebro, médula y todo el sistema nerviosos, indicadas especialmente a los agotados en la juventud, por toda clase de excesos, viejos sin años, para recuperar íntegramente todas sus funciones y conservar hasta la extrema vejez, sin violentar el organismo, el vigor sexual, propio de la edad, **a 5'50 pesetas frasco.**

De venta, en las principales farmacias de España, Portugal y América.

NOTA: Todos los pacientes de las vías urinarias, impurezas de la sangre o debilidad nerviosa, dirigiéndose y enviando 0'50 pesetas en sellos para el franqueo a las oficinas del LABORATORIO SOKATARG, calle Ter, 16, Barcelona, recibirán gratis un libro explicativo sobre el origen, desarrollo, tratamiento y curación de estas enfermedades.

Muebles Latorre

Especialidad en los encargos de muebles de épocas y estilos

FABRICA — Y — EXPOSICION

Calle de Denia, 53

Almacén de ventas: Gran Vía Germanías, 7

Teléfono 10.778

Sección de muebles económicos a precios baratísimos

Siempre las ventas se efectúan a precios de fábrica

CAMAS METÁLICAS

MUEBLES DE TODAS CLASES

Edificio de OLYMPIA — GARRIGUES, 4

V. TAMARIT Molina

Pañería Mallent - Pérez Pujol, 10

Unica casa en Valencia dedicada exclusivamente a la venta de paños para trajes y gabanes de caballero - El mejor surtido - Los mejores precios

VENTA AL DETALL, AL PRECIO DE ALMACEN

Ministerio de Educación, Cultura y Deporte 2012

TRATAMIENTOS ZENDEJAS

Medicamentos clasificados por números, de garantía y resultados conocidos, curan **económicamente** no obstante valer 14 pesetas el frasco, pues su calidad y cantidad hacen que resulte más barato que otros tratamientos

De venta en farmacias y centros de específicos. Para más detalles pida en estos establecimientos o directamente prospecto explicativo P. ZENDEJAS, Apartado 750 — BARCELONA

Antes de tirar el dinero en remedios inútiles, sírvase ver la aplicación que cada uno de los CINCO Tratamientos Zendejas tiene.

N.º 1 Para las enfermedades de la sangre que salen a la piel en forma de MANCHAS ROJAS, ECZEMA, ERUPCIONES ESCROFULOSAS, PIERNAS LLAGADAS, GRANOS, FURUNCULOS, SARPULLIDO, HERPES, HERIDAS QUE NO CIERRAN, AVARIOSIS, adquirida por contagio o heredada de padres y abuelos que con frecuencia degeneran en IDIOTISMO, CEGUERA, PARALISIS, EPILEPSIA, DESEQUILIBRIO MENTAL O LOCURA.

Todos estos males y el ASMA, OPRESION, AHOGO, FATIGA y los TRASTORNOS DE LA EDAD CRITICA, REQUIEREN SU PRIMERA ATENCION EN LA SANGRE, sencillo procedimiento que en ocasiones evita costosas operaciones, pues PURIFICANDO LA SANGRE se consigue mejorar de salud y desaparecen las bochornosas señales que inútiles se tratan de curar con pomadas, remedios baratos, píldoras etc.

N.º 2 **Para las enfermedades de las Vías Urinarias**

Jarabe reconstituyente de sabor exquisito, para personas ANEMICAS, siendo a la vez el remedio más eficaz para curar en pocos días la TOS, CATARROS y BRONQUITIS.

N.º 3 Remedio sin igual contra el Artritismo en todas sus manifestaciones; hace desaparecer los terribles dolores ocasionados por el exceso de ACIDO URICO. Es en tal forma eficaz este remedio para los REUMATICOS y GOTOSOS, que ha llegado a curar PARALITICOS que estaban ya desahuciados, según puede comprobarse en este anuncio.

N.º 4 Compuesto de plantas diuréticas y laxantes científicamente combinadas para personas que sufren de ESTREÑIMIENTO, MAL DE RIÑONES, MAREOS, AGRURAS, JAQUECAS, DOLORES DE CABEZA CONSTANTES, VAHIDOS Y FALTA DE APETITO. El primer frasco convence.

N.º 5

Estas pruebas cuya verdad se garantiza con 5.000 pesetas son terminantes

«Cada vez que en Otoño o Primavera tengo necesidad de tomar un depurativo de la sangre, acudo al TRATAMIENTO ZENDEJAS n.º 1, con cuyo remedio he hallado el medio de gozar de espléndida salud, sin necesidad de sufrir pinchazos, dietas y muchas otras molestias que con otros tratamientos experimentara, hasta conocer este maravilloso remedio que me curó de parálisis.»

(Fdo.) FRANCISCO VERT.
Paseo de San Juan, 106, Barcelona.

«El que suscribe, Plácido Oteiza, vecino de Pamplona (Navarra), calle Mayor, n.º 187, con autorización de mi médico, tomé el TRATAMIENTO ZENDEJAS n.º 1 para combatir el ECZEMA y, en efecto, he de decir que merced a los maravillosos efectos de esta medicina, me he puesto bien de dicha enfermedad.»

(Fdo.) PLACIDO OTEIZA.
Cura de la iglesia de San Lorenzo de Pamplona (Navarra).

«Aburrido de tomar medicinas, para curarme de dolores de estómago que venía sufriendo hacía siete años, resolví tomar el TRATAMIENTO ZENDEJAS n.º 5, de cuya medicina bastaron que tomara cinco frascos para que mi salud sea perfecta y en gratitud a su maravilloso remedio, autorizo la publicidad de este modesto testimonio.»

Antolín VADILLO PANIAGUA.
Alburquerque (Badajoz), Octubre de 1928.

«Mi esposa padecía de estreñimiento y fuertes dolores de cabeza que los médicos calificaron de Nervioso, sin mejorar con nada hasta que tomó el TRATAMIENTO ZENDEJAS n.º 5. Le suplico incluya este testimonio en sus prospectos para que sirva de ejemplo a los que estén sumergidos en contínuos sufrimientos y gastos constantes e inútiles.»

(Fdo.) ALONSO BAZAGA.
Empleado del F. C. calle Augusto, n.º 19, Mérida (Badajoz).

Catarros y bronquitis curados en pocos días

«El TRATAMIENTO ZENDEJAS n.º 3 me ha sentado maravillosamente bien, haciéndome desaparecer el catarro, y con él los pitos y ruidos de los bronquios, así como también la fatiga que sufría y que tanto me acobardaba y hacía sufrir.»

(Fdo.) JUANA NOGALES.
Calle de las Margaritas, 2 Madrid.

«Para curarme de un fuerte catarro, con una tos muy pertinaz que me tenía con algún cuidado, ha bastado el uso del TRATAMIENTO ZENDEJAS n.º 3, admirándome más que nada la rapidez de mi curación con este maravilloso jarabe, cuyo sabor es exquisito.»

(Fdo.) E. Castañar.
Bailén, 107, Barcelona.

Maravillosas curas de reuma y parálisis

«Primeramente reumático y después paralítico, cuantos me trataron de curar me desahuciaron. Intentaron hacerme una delicada operación, como única esperanza; pero no habiéndose llevado a cabo, después de haber probado toda clase de remedios, empecé a tomar el maravilloso TRATAMIENTO ZENDEJAS n.º 4, que me curó radicalmente de mi grave enfermedad».

(Fdo.) JUAN PINTOS.
Clot, 111, colmado (S. M.), Barcelona. Junio de 1928.

«El que suscribe, certifica: Que Domingo Otero Santos, enfermo, de cuya asistencia estoy encargado, afecto de artritis de origen bacilar, que le tenía imposibilitado de andar, ni hacer movimientos de brazos, al punto que le tenían que dar de comer, se encuentra de tal manera mejorado, que ya puede dar algún paseo, después de tres años de impedimento físico, gracias al TRATAMIENTO ZENDEJAS número 4».

(Fdo.) Dr. C. ABELLAS JUSTO.
Médico-Cirujano de Congas (Vigo).

No requieren dietas y pueden tomarlos las personas más delicadas, ancianos y niños en cualquier época año

Agricultores:

Abonad vuestras tierras con

GYPSA

y aumentaréis su rendimiento

Los abonos orgánicos deben preferirse siempre a los minerales y químicos. Proporcionan una mayor producción, debido a que favorecen el desarrollo de la flora microbiana, indispensable en las tierras de cultivo. Su nitrógeno se convierte en amoniacal a medida que las plantas lo van necesitando, no siendo nunca arrastrado por las aguas como en los abonos químicos. A estas cualidades se debe la preferencia que los más inteligentes agricultores le conceden

Las dosificaciones de los Abonos GYPSA han sido establecidas por competentísimos ingenieros agrónomos, ajustándolas a los diferentes cultivos.

Enviamos hojas explicativas para cada cultivo.

Delegación para Valencia y Castellón:

LUIS ALFONSO BELLVER

Caballeros, 9.-Apartado 234.-Teléfono 10.417.-VALENCIA

Fumigaciones Químico-Agrícolas por el ácido cianhídrico

bajo la dirección técnica de

Ricardo Climent Penadés

Llanera de Ranes

Destrucción del poll-roig, poll-negre, serpeta, cotonet y cochinilla y tadas las enfermedades parasitarias del naranjo y olivo, con las operaciones de fumigación que esta casa realiza con personal competentísimo.

¡Agricultores!: Si queréis obtener buenos frutos, limpios, sanos y que se paguen a los mejores precios, fumigad vuestros árboles. Pedid informes a Ricardo Climent Penadés, Fumigaciones Químico-Agrícolas, Llanera de Ranes.

Esta casa responde de la eficacia de las operaciones.

Representante en Villanueva de Castellón: Joaquín Martínez, Santos, 32.

Muebles de lujo y económicos — Camas de hierro **J. Abad**

Gran exposición en el interior

San Vicente, 94 - Valencia

Desde 95 ptas. gramófonos ALPHA

Aparatos portátiles superiores. Gran surtido en gramolas y discos últimas creaciones

Máquinas ANKER

Para coser y bordar, las más perfectas y preferidas por las señoras de buen gusto

También liquido partida, GRAN OCASION VERDAD, para todos gustos y al alcance del más modesto, para coser y bordar, desde 45 a 135 pesetas.

Casa ANKER, Don Juan de Villarrasa, 7, Valencia

Loción Juventud

Excelente tónico capilar que devuelve progresivamente los cabellos a su color natural en cinco días sin contener sustancias nocivas. De venta: En perfumerías y droguerías.

Precio: Seis pesetas

Representante:

FRANCISCO PEREZ

APOPLEJIA (Feridura) — PARALISIS —

Angina de pecho, Vejez prematura y demás enfermedades originadas por la **Arteriosclerosis e Hipertensión**

Se curan de un modo perfecto y radical **y se evitan** por completo tomando

→ RUOL ←

Los síntomas precursores de estas enfermedades: *dolores de cabeza, rampa o calambres, zumbidos de oídos, falta de tacto, hormigueos, vahídos (desmayos), modorra, ganas frecuentes de dormir, pérdida de la memoria, irritabilidad de carácter, congestiones, hemorragias, varices, dolores en la espalda, debilidad*, etc., desaparecen con rapidez usando **Ruol**. Es recomendado por eminencias médicas de varios países; *suprime el peligro de ser víctima de una muerte repentina*; no perjudica nunca por prolongado que sea su uso; sus resultados prodigiosos se manifiestan a las primeras dosis, continuando la mejoría hasta el total restablecimiento y lográndose con el mismo una existencia larga con una salud envidiable.

VENTA EN VALENCIA: J. Rubió, Mercado, 2 y 3; A. Gamir, S. Fernando, 34 y principales farmacias de España, Portugal y Américas.

ALMACEN DE MUEBLES

CASA VICENT, San Vicente, 204

Gran surtido en muebles de todas clases a precios de fábrica.—LOTE PROPAGANDA: Cama matrimonio con tableros fantasía, sommier y mesita de noche, pesetas 100.

CURA-CcallOS JEIL

Reconocido indiscutiblemente como el más eficaz, cómodo, práctico y económico; quien lo prueba ya no usa ni recomienda JAMAS otro. —Pesetas, 1'35 tubo.—En farmacias y droguerías.—Agente gral., **N. SALLES, Apartado, 199, Barcelona.** — Representante en Valencia: **E. MOLINA, Grabador Esteve, 36**

Aviso a las señoras

En la planta baja de los Entresuelos de San Martín, se liquida una partida grande de géneros de punto afelpado, para niños (juego completo, culot y camiseta, con festón color, 2'50 pesetas) y otra partida de medias.

Gran ganga: Pañuelos de hilo, de bolsillo, para caballero, a seis pesetas docena y para señora, a 2'50 pesetas. Varios saldos más de géneros de punto.

CALLE DE SAN MARTIN, 1, bajo (entrando por la farmacia, calle de San Vicente, junto al afilador).

Studebaker

se vende por 750 pesetas. Garaje Victoria, despacho.

Epañ

TINTE (Patentado)

El único para teñir bien

Usted mismo puede con el

Epañ

teñir guantes, zapatos, monederos, petacas, etc.

Epañ

deja la piel flexible y con brillo.

Epañ

no quema ni destiñe y no se vende suelto.

PIDALO en ZAPATERIAS, DROGUERIAS

Concesionario exclusivo en

ESPAÑA

TINTORERIA PEÑA
Primado Reig, 6
VALENCIA

Se cederán exclusivas, con depósito al por mayor para cada provincia.

SENOS

Desarrollados, Reconstituidos, Hermoseados, Fortificados con las **Pilulas Orientales** el único producto que en dos meses asegura el desarrollo y la firmeza del pecho sin perjudicar la salud. Aprobado por las notabilidades medicas. **J. RATIE, phcn. PARIS.** Un frasco se remite por correo enviando 7,50 pesetas en libranzas o giro postal à RAMON SALA, calle Paris, 174, Barcelona. De venta en Madrid: Cayoso, Arenal, 2; en Barcelona, Segala, y todas farmacias.

Bicicletas

Alcyon

Calidad suprema
Máxima garantía

TRICICLOS PARA REPARTOS

Sólida construcción

E. García, Don Juan de Austria, número 9 (frente al teatro Apolo).

Santasusana

Máquinas para coser y bordar de suprema calidad alemana y la única que reune todas las caractristicas que el comprador más exigente pueda desear.

ELEGANTE PRESENTACION
PERFECCION MECANICA
MAXIMA SOLIDEZ
PRECIO MODICO

Enseñanza completa y gratuita de bordados y costuras. Ventas al por mayor y al detall, a plazos y al contado.

Bolsería, 32

La Alegría

del hogar son las pesetas, y ahorrándolas las tendrá; eso lo consigue visitando el Rápido Muñoz, por ser el más económico. Martín Mengod, 5 (antes Platerías).

SE ALQUILA

Un espacioso local planta baja, propio para industrias o almacén.

Calle de la Jordana, número 34. Razón en el mismo.

Línea regular de vapores entre España y Noruega

DIS AIS SPANSKELINJEN

Con destino a Oslo, Bergen, Stavanger y demás puertos de Noruega, cargará en este puerto el buque-motor

San Miguel

los días 3 y 4 de Febrero próximo.

Consignatario: SUCESOR DE ENBERG Y COMPAÑIA
Contramuelle, 3, Grao de Valencia.

Bicicletas legítimas Automoto, a precios baratísimos, contado y plazos. Especialidad en reparación de bicicletas. Venta de accesorios de todas clases y marcas, a precios de fábrica. Descuentos por cantidades. Para ello, visitad la exposición ciclista en Valencia, plaza de San Bult, número 2, Francisco Andrés.

SE NECESITAN

medios oficiales, oficialas (conocedoras de los timbres), aprendices y aprendizas en la fábrica de estampaciones metálicas de la Viuda de J. Villanova.

Razón: Barcelonina, 17, bajo. Sastrería militar.

Blenorragia

Para la curación de las purgaciones y catarros crónicos de la vejiga, los Discos y la inyección Palacios. Es el remedio más eficaz conocido hasta el día. Pídase en farmacias.

Valentín Palacios, plaza de San Agustín, 2.

Se alquila

un primer piso por 65 pesetas al mes, con mucho sol y ventilado, en la calle de Tucumán letras E L, en el ensanche de Ruzafa. Darán razón, en el mismo.

Canarios
Jaulas

PALOMOS Y PAJAROS DE TODAS CLASES

TAPINERIA, 8 y 10 (junto a Santa Catalina)

LA HUERTA VALENCIANA.

¡Han llegado! ¡Han llegado!

A

La Huerta Valenciana

Calle de la Linterna, núm. 21, entresuelo. Valencia

Todos los géneros de la catastrófica quiebra de la casa

Turella Espert y Compañía

(De Barcelona)

Entérese usted de los precios

Cortes traje crespón seda, para señora, 6 pesetas.
Cortes traje pana estampada, para señora, 6 pesetas.
Cortes traje popelín lana, para señora, 6 pesetas.
Cortes gabán todo lana, gamuza, para señora, 6 pesetas.
Cortes traje sedas negras propio para novias, 12 pesetas.
Cortes cuté colchón, para la cama, 5 pesetas.
Colchones hilo espiga superior; un corte, 10 pesetas.
Cortes lana traje caballero estambre buenos, 15 pesetas.
Popelines sedalina, para camisas, metro, 1 peseta.
Un corte pantalón, irrompible, para caballero, 1 peseta.
Semilanas novedad, para batas, metro 0'75 pesetas.
Camisas confeccionadas y bordadas, para señora, 0'90 pesetas.
Cortes de bata o traje lana, para señora, 1 peseta.
Dos toallas rusas para varios usos, 0'05 pesetas.
Cuatro pañuelos de bolsillo, por 0'05 pesetas.
Una corbata punto seda, moda, por 0'50 pesetas.
Delantales fuertes para la cocina, 0'25 pesetas.
Paños cocina fuertes, por 0'15 pesetas.
Calcetines algodón torzal, en negro y color, dos pares, 0'75 pesetas.
Gamuzas propias para batas y quimonos, metro, 0'45 pesetas.
Mantas algodón, 0'75 pesetas.
Mantas todo lana Palencia, para la cama, mucho abrigo, 6 pesetas.
Mantas muletón, para la cama, 2 pesetas.
Cubrecamas semipiqué, para la cama, 5 pesetas.
Sábanas lienzo crudo, todo un ancho, una, 2'50 pesetas.
Mantas lana para campo y viaje, 150 por 250, una, 3 pesetas.
Mantas lana Palencia 7 rs., grandísima, 10 pesetas.
Calzoncillos confeccionados, para caballero, 2 pesetas.
Camisas confeccionadas, para caballero, 3 pesetas.
Lanilla negra, para lutos, metro, 0'60 pesetas.
Merinos negros, para lutos, metro, 0'60 pesetas.
Mantelerías Rentería, seis centímetros, 5 pesetas.
Un mantel Rentería, para la mesa, 1 peseta.
Crespón confección mantelerías, metro, 1'25 pesetas.
Cubrecamas seda brocatel, matrimonio, 12 pesetas.
Velos tul seda, para señora, 0'75 pesetas.
Bufandas seda, para señoras y niños, 1 peseta.
Medias seda torzal, para señora, 0'75 pesetas.
Lienzo crudo, retorta ancha, metro, 0'70 pesetas.
Paños muletón, para lavar pisos, 0'05 pesetas.
Una pieza Holanda, para ropa interior, 4 pesetas.
Una pieza Retorta, hilo, para ajuares, 10 pesetas.
Tapetes paño bordado para la mesa, 2'50 pesetas.

NOTA.—Esta lista sería interminable si enumerásemos los miles de artículos recibidos de ganga. Sepan que tenemos todo cuanto abarca el ramo de tejidos.

No equivocarse:

La Huerta Valenciana

LINTERNA, 21, ENTRESUELO. (Encima de la fábrica de cajas de cartón.)

Ministerio de Educación, Cultura y Deporte 2012

Palacio del Mueble — Casa Cañizares

Correjería, núm 32 :-: VALENCIA -: Teléfono 12.235

VENTAS al CONTADO y a PLAZOS sin FIADOR

Ventas a fecha fija sobre toda clase de cosechas dando facilidades de pago hasta tres años

Camas-Darás

Doradas, niqueladas y de hierro. Despacho: Arzobispo Mayoral, 13. Fábrica: Almas, 10 — Teléfono 12.143

Salón España-Casa García

Peluquería de señoras.--Gran Vía, 15

Teléfono 10.476

En sus nuevas reformas de ampliación de local ha establecido dos clases de secciones.

Económica: Ondulación permanente con el aparato «Eugene», 0'50 chufo.

Corte.	0'40
Lavado de cabeza..	1'00
Ondulación Marcel.	1'00
Mis-empli. . . .	1'00

Elegantes gabinetes unipersonales para el servicio especial.

Gran Vía, 15 (entre Félix Pizcueta y Pi y Margall)

SERVICIO A DOMICILIO

MATALADILLAS Mencheta

El más eficaz para destruir las LADILLAS y demás parásitos

BASTA UNA SOLA FRICCIÓN

De venta en todas las Farmacias, y en la del autor

CALLE DE SAN VICENTE, 148

COMPRAD MUEBLES BARGUES

Muebles de todas clases -- Precios de fábrica

Exposición y venta: Don Juan de Austria, 9

Fábrica: Azcárraga, 37 -- Valencia

Lavadero Mecánico a Vapor Malvarrosa

Taller de lavado, escurrido, planchado y desinfectado a vapor

Señoras: Ninguna preocupación por el lavado de su ropa; dando un aviso por teléfono al número 31.223 o pasando por el despacho, pasarán a domicilio y recogerán su encargo, devolviéndolo dentro de las 24 horas, lavado, planchado y repasado, dejándola en condiciones de usarla inmediatamente.

Especialidad en mantas y fundas de automóvil.

Enrique Miralles

Despacho: Campaneros, 10, bajo.

Talleres: Ca. de la Malvarrosa, 13.

Banco Ibérico Hipotecario S. G.

Domicilio social: OVIEDO

Concede préstamos a largos plazos, dando facilidades para su amortización

Solicite usted un Reglamento en la Delegación para Valencia y su provincia, calle de Pi y Margall, 51, cuarta puerta.

Oficinas: De 9 a 11 y de 4 a 7.—Teléfono 13:264

VIAS URINARIAS

CURACIÓN RÁPIDA CON EL BLEGONAL (Cachets) DE TODAS SUS ENFERMEDADES Blenorragia, Cistitis, Prostatitis, etc.

Lo que dice uno de los muchos testimonios que vamos recibiendo:

«Señor Director de los Laboratorios BLEGONAL.

Muy señor mío: Obligado por mi conciencia le mando estas líneas en prueba de mi más profundo agradecimiento.

Sepa usted que cuatro cajas de su BLEGONAL me han curado mi Blenorragia que ya daba por incurable, habiendo probado durante más de un año un sin fin de específicos y medicamentos sin ningún resultado. Hasta que guiado por la casualidad, tomé su BLEGONAL, quedando asombrado de mi rápida y total curación.

Use de la presente en la forma que crea más conveniente y disponga siempre de su afectísimo s. s. s. q. e. s. m., F. G. (rubricado). —Barcelona».

No vacile y pruebe hoy mismo el BLEGONAL (cachets) para la curación rápida de la Blenorragia, etcétera; se curará usted y nadie se enterará de su enfermedad.—Caja, 5'50 pesetas.—Depósitos: GAMIR y FARMACIAS.

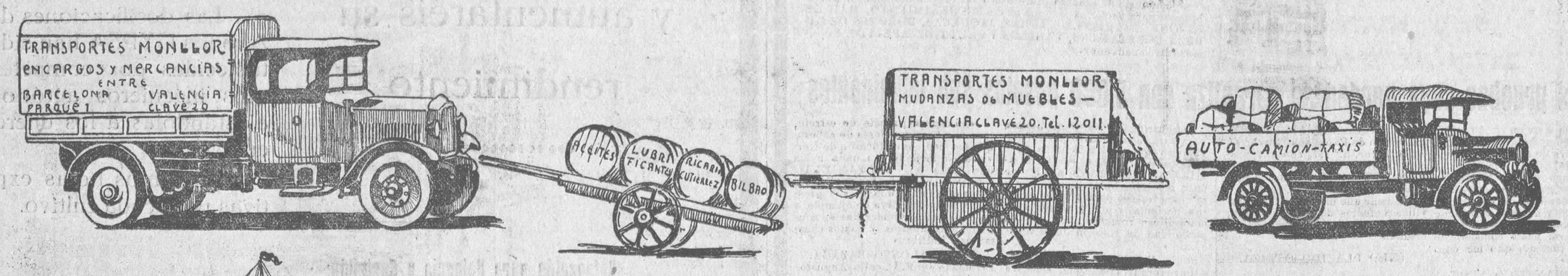

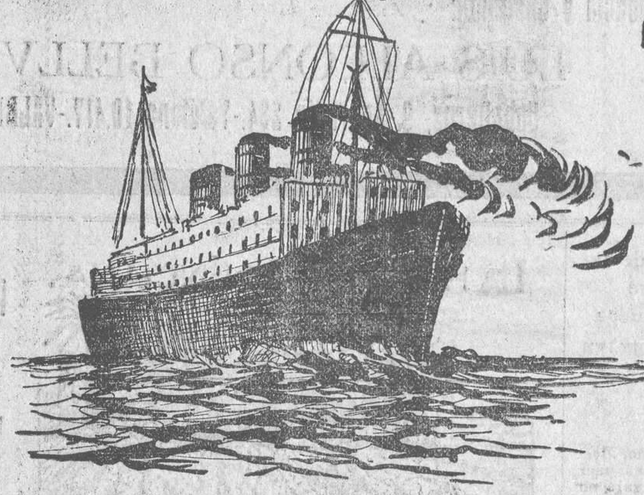

Transportes MONLLOR

Los más rápidos y economicos

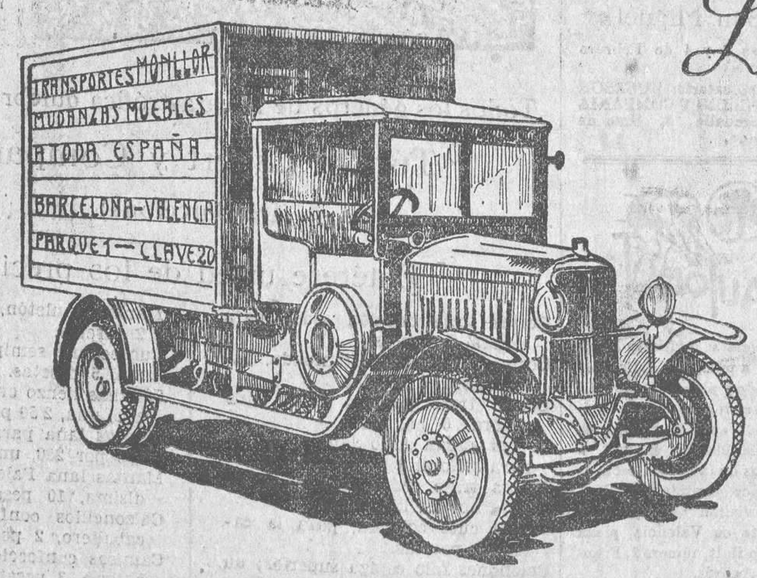

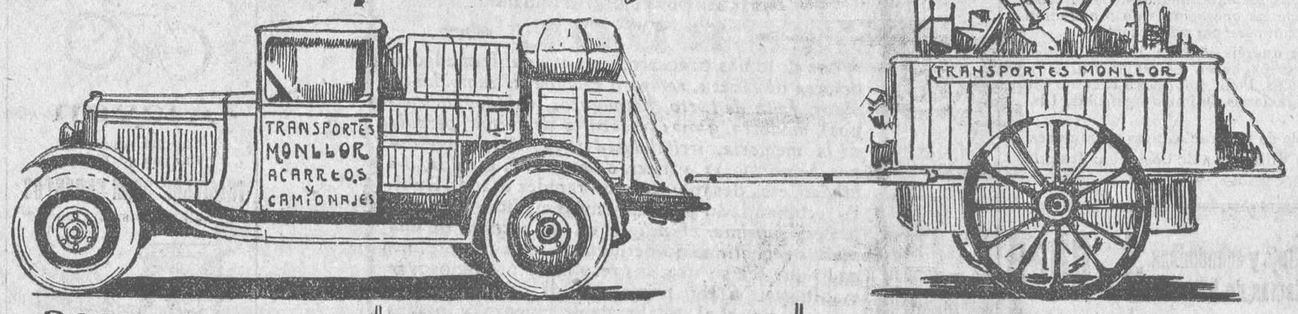

BARCELONA	MADRID	VALENCIA
C. PARQUE, 1	"STANDARD"	CLAVE, 20
TEL. 16.219	ADUANA, 15	TEL. 12011

La Casa que no admite competencias, la que más garantías ofrece y con mayor rapidez sirve. La que mejor montado tiene el servicio combinado de domicilio a domicilio, entre Madrid, Barcelona y Valencia, por ferrocarril, vapores y autocamiones, para transporte de toda clase de mercancías, tejidos a granel, encargos, compras, medicamentos y muebles.

Fletes especiales y económicos para cargas mayores de mil kilos.

0'60 kilómetro - CAMIONETAS TAXI - 0'60 kilómetro

Para transportes de frutas y mercancías a provincias

0'90 kilómetro-COCHE CAPITTONE TAXI-0'90 kilómetro

Especial mudanzas muebles por toda España

CORRESPONSALES:

Málaga	Almería	Ceuta	Melilla	Palma de Mallorca
Martín y Maciás	Diego Vázquez	M. Pérez Caballero	Agencia Lira	Juan de la Gandara
Marín García, 16	Real, 79	Canalejas, 13	Muro, X	Santa Eulalia, 41

Ministerio de Educación, Cultura y Deporte 2012