Imperio

Diario de F.E.T. y de las J.O.N.S.

Depósito legal: ZA - Nº 2 1958

Año XXVII - N.º 8.079 - Zamora, domingo 27 mayo 1962 Teléfonos: Dirección 1576. Admón. 1570 - Precio: 1,50 Pts.

LA SITUACION EN EL SUDESTE ASIATICO HA VUELTO A EMPEORAR

Saravan, la capital provincial del sur laosiano, ha caído en poder de las fuerzas del Pathet Lao

Fuerzas norteamericanas adiestran a las tropas gubernamentales en esta zona para la antiguerrilla

Los tres príncipes rivales iniciarán negociaciones para formar un Gobierno de coalición

Bangkok, 26.—La situación en el sudeste asiático ha vuelto a empeorar. Saravan, la capital provincial del sur laosiano, ha caído en manos de las fuerzas proco munistas del Pathet Lao.

En fuentes competentes se ha subrayado que las provincias meridionales laosianas de Saravan, Savannajet y Vhamvassak constituían un probable objetivo de los avances rebeldes, y que las fuerzas norteamericanas estaban adiestrando a las tropas gubernamentales en aquella zona para la guerra antiguerrilla.

Mientras tanto, cazas «Hawker Hunter», primera parte de la contribución británica a la defensa de Tailandia, han llegado ya a este país. Nueva Zelanda ha enviado aviones de transporte, y se espera la llegada del contingente australiano.

El general Paul D. Harkins, comandante del mando norteamericano en el sudeste asiático, ha conferenciado en Bangkok con el secretario general de la SEATO, Pote Sarasin, y ha regresado después a Saigón.

Por su parte, el líder neutralista príncipe Suvanna Fuma, ha regresado, por vía aérea, procedente de Rangún, a su «capital» de Jangjay, en Laos central, donde se reunirá hoy con el embajador británico, John Addis, y con funcionarios de la Comisión Internacional de Control. Se espera que entregue una carta a los citados funcionarios solicitando una audiencia con el rey de Laos, Savang Vathana, lo que puede abrir el camino a una reunión de los tres príncipes rivales laosianos encaminada a lograr la formación de un Gobierno de coalición.

Tailandia está de acuerdo en que fuerzas de los Estados Unidos refuercen sus defensas, debido a que han fracasado los esfuerzos internacionales para impedir el empeoramiento de la situación.—Efe.

Solemne conmemoración en el Castillo de la Mota del XX aniversario de la Escuela Superior de Mandos "José Antonio" de la Sección Femenina

PRESIDIO LOS ACTOS DOÑA CARMEN POLO DE FRANCO, ACOMPAÑADA POR EL MINISTRO SECRETARIO Y PILAR PRIMO DE RIVERA

También asistieron los Directores Generales de Prensa, Trabajo y Relaciones Culturales, Delegado Nacional de Prensa y Gobernadores Civiles de Valladolid, Avila, Palencia, Segovia y Albacete, el Embajador de Uruguay y el exministro Fernández Cuesta

Medina del Campo, 26.—La esposa de Su Excelencia el Jefe del Estado, doña Carmen Polo de Franco, ha asistido a los actos celebrados en el Castillo de la Mota con motivo del XX aniversario de la creación de la Escuela de Mandos de la Sección Femenina.

A las siete de la tarde llegó al Castillo de la Mota doña Carmen Polo de Franco, acompañada por el Jefe de la Casa Civil de S. E. el Jefe del Estado, siendo recibida por la delegada nacional de la Sección Femenina, Condesa del Castillo de la Mota; ministro secretario general del Movimiento, señor Solís; el exministro don Raimundo Fernández Cuesta; Gobernador Civil de la provincia, Capitán General de la Región, Alcalde de Medina del Campo, Presidente de la Diputación, Fray Justo Pérez de Urbel; almirante de la Jurisdicción Central de Marina, don Pascual Cervera Cervera; director general de Prensa, señor Muñoz Alonso; director general de Trabajo, señor Filgueira; gobernadores civiles de Palencia y Albacete; Embajador de la República Argentina, Secretaria Nacional de la Sección Femenina, Jefe de la Escuela Mayor del Castillo de la Mota y otras autoridades, jerarquías y personalidades.

Después de ser cumplimentada doña Carmen Polo de Franco por las autoridades y jerarquías, las alumnas del Castillo de la Mota entonaron unos cánticos.

Seguidamente, la esposa del Jefe del Estado pasó a la capilla, donde oró durante unos momentos.

A continuación se celebró un acto en el salón del Castillo de la Mota, pronunciando en primer lugar unas palabras la jefe de Escuela, señora María Nuria Vives. La delegada nacional de la Orga-

(Pasa a la página sexta)

Doña Carmen Polo de Franco con Pilar Primo de Rivera, señora de Solís Ruiz y Fray Justo Pérez de Urbel.

Solís Ruiz conversa con el capitán general, señor Robles Pazos; con el teniente general jefe de la Región Aérea Atlántica, señor Fernández Longoria, y con el gobernador civil, camarada Ruiz-Ocaña.

Hoy se concentrarán en el Cerro Garabitas 10.000 alféreces provisionales

Procedentes de toda España

Madrid, 26.—Prosigue la afluencia de alféreces provisionales, procedentes de los más alejados rincones de España, que mañana se concentrarán, en número de diez mil, en el Cerro Garabitas, escenario heroico durante la Cruzada de Liberación. Entonando sus viejas canciones de guerra —que hoy son de amor y de paz— llegan

(Pasa a la página cuarta)

Franco, carnet número 1 de la Hermandad

Madrid, 26.—El carnet número uno de la Hermandad Nacional de Alféreces Provisionales ha sido concedido a S. E. el Generalísimo Franco por la IV Asamblea General de la Hermandad Nacional de Alféreces Provisionales. El acuerdo fue adoptado por aclamación en el acto celebrado hoy en los locales del Consejo Superior de Investigaciones Científicas.

PRESENCIA DE ANIMO DE UN FOTOGRAFO SOMETIDO A UNA OPERACION QUIRURGICA

BARCELONA.—El fotógrafo de prensa, Francisco Alguersuari, ha dado muestras, una vez más, de su presencia de ánimo al fotografiar al cirujano que le intervenía. Como se sabe, el periodista gráfico sufrió un percance grave en San Sebastián, cuando seguía en motocicleta las incidencias de la Vuelta Ciclista a España. Mientras el doctor Echevarren se disponía a hundir el bisturí en la pierna del fotógrafo, éste requirió la cámara y con ella obtuvo el testimonio gráfico de su operación. ¡Un verdadero alarde de su vocación profesional!—(Foto Cifra.)

UNA VERDAD COMO UN PUÑO

UNA TRAGEDIA AMERICANA

No es la que reflejó el novelista y más tarde popularizó la pantalla. Todavía no se ha escrito ningún relato novelesco sobre el drama de la familia Powers, ni el cine ha mostrado la faz auténtica de los hechos. Sin embargo, están ahí, como fruto maduro de este desdichado tiempo nuestro, que no da al hombre tregua ni cuartel. Apenas los han reflejado ahora las noticias de prensa. Ello no es obstáculo para que penetremos en su significación.

Imaginábamos la vuelta al hogar del piloto famoso como algo grato, inolvidable, para sus protagonistas. Uno se hubiera alistado sin dudarlo en la escuadra de la alegría. Atrás, la caída del tripulante del «U-2» en misión secreta a voces; lejos ya las amargas horas del cautiverio, olvidado el proceso con previstos rumbos, todo olía a paz. Llegaba la dulce hora del reposo para quien, en definitiva, había rendido a su patria, según declaraciones oficiales, un inteligente servicio.

No fue así. La moneda tenía otra cara y ahora le han dado la vuelta para que nos enteremos. Powers, en prisión, siguió soñando con aquella mujer elegante, atractiva, que sabía sobreponerse a las desventuras y esperar inventando fortaleza. Con la esposa que le visitó en Moscú cuando en determinados círculos de su país más se atacaba al aviador. No fue así. En su casa, triste y fría, aguardaba una mujer envejecida, ajada, por el sufrimiento, presa de trastornos psíquicos, diferente. Casi no logró reconocerla como aquella muchacha de ánimo resuelto que voló decidida para verle cuando los rusos lanzaban a todos los vientos la noticia de su condena.

Powers no tuvo paciencia. No podía tenerla. También está enfermo de los nervios. Quizá como consecuencia de las drogas que le suministraron para provocar su confesión. No supo tratarla con cariño. ¿Es tan difícil, cuando se ha sufrido tanto y ni uno mismo es ya sombra de lo que fue? Bárbara se ha envenenado como si fuera una actriz ansiosa de publicidad: con barbitúricos. La han salvado en el último instante. Veremos si su marido es capaz de encontrar todavía en su interior la fuente de afecto y de ternura necesaria.

Una tragedia americana. El drama íntimo de muchos hombres de hoy. El intenso choque destructivo provocado por quienes no sienten ni el más mínimo respeto por la dignidad humana. Powers, en este caso, es inocente. La culpa toda, para los torvos envenenadores de conciencias que, saltándose a la torera los pactos internacionales, montan su juego anticristiano barriendo almas.

¿Qué les importan esas cosas tan minúsculas que se llaman un hogar, una familia, una fe? ¿Qué vale para ellos la ruina moral de un individuo? La tragedia de Powers es la de millones de seres desarraigados, torturados, convertidos en esqueletos, en fantasmas de lo que fueron otros días. Si contamos los muertos efectivos, contémosles también. Aunque el mundo siga andando y pretenda ignorarlos, presa de miedo insuperable, ellos tampoco viven. En nombre de la civilización, los han asesinado moralmente.

LOS HUESOS QUE SE SUPONEN DEL CID, OFRECIDOS A BURGOS DESDE CHARLIEU

El industrial francés que los posee sugiere se realice comprobación científica de los restos

Burgos, 26.—Se encuentra en Burgos el industrial francés M. Joseph Lorton, de Charlieu, que posee unos restos que se supone pertenecientes al Cid o a su esposa.

Proceden estos restos de los tiempos de la invasión napoleónica de España y más concretamente del sepulcro del Cid en el monasterio de San Pedro de Cardeña. Los restos los heredó el señor Lorton de sus antepasados, precisamente del señor Comptourh, administrador que era de los condes de Tournon, uno de los chambelanes de Napoleón.

Dijo el señor Lorton que al conocerse la noticia de que los huesos estaban en su poder, se ha suscitado una enorme campaña en la prensa francesa, habiendo recibido infinidad de cartas en las que se indica no debe efectuar la entrega a no ser que se formalice cambio por otros restos o reliquias francesas existentes en España. Un diario francés sugiere que la devolución debería ir condicionada a la entrega de otras reliquias que se conservan en Valencia o de las primitivas cadenas del puerto de Marsella donadas a la capital levantina por el rey Alfonso de Aragón. El señor Lorton se encuentra en buena disposición para efectuar la entrega de los restos, pero antes sugiere se realice comprobación científica, aunque para él no hay duda de la autenticidad. Posteriormente el Ayuntamiento burgalés debería solicitar ante los medios oficiales franceses.

Añadió que, aunque le cuesta sacrificio desprenderse de las reliquias, la donación le compensaría al establecerse unos lazos afectivos con Burgos y la única recompensa podría ser de tipo espiritual.—Cifra.

"ADENAUER ES UNA HUMANA TRAGEDIA"

El Congreso del partido socialdemócrata alemán pide que el Canciller sea sustituído

Colonia, 10.—El partido socialdemócrata alemán inauguró sus sesiones del Congreso anual pidiendo que el canciller Adenauer sea sustituído.

Los 341 delegados del partido aplaudieron al presidente Ollenhauer cuando éste acusó al Canciller de haber creado gran confusión política tanto en lo interior como en lo exterior, añadiendo que el partido tiene derecho y deber de solicitar la sustitución del dirigente del Gobierno cuando no desempeña satisfactoriamente su cometido.

Calificó la permanencia de Adenauer como canciller de "una humana tragedia", añadiendo que su partido habla en nombre de millones de compatriotas que no perteneciendo a él piden un Jefe de Gobierno capaz.

Acusó también al Gobierno de "gobernar sin un programa, sin una iniciativa y sin conquistas políticas positivas."—Efe.

HOY, 12 páginas

EL VUELO DE CARPENTER FUE UN ELIXIR MILAGROSO PARA EL PUEBLO DE EE. UU.

Dos lecciones se aprendieron: existe la posibilidad de que mueran astronautas y ha de pasar tiempo antes de intentar llegar a la Luna

Cabo Cañaveral, 26.—En los círculos científicos se cree que el conmovedor final del vuelo espacial del astronauta Malcom Scott Carpenter ha sido el elixir milagroso que necesitaba el público norteamericano. Se añade en dichos círculos que del vuelo espacial de Carpenter pueden haberse aprendido las dos lecciones siguientes:

Primera.—Que el público, al fin, ha llegado a comprender la repetida advertencia de los funcionarios del programa "Mercury" de que existe la posibilidad de que mueran astronautas en los intentos para conquistar el espacio.

Segunda.—Que el público reconoce ahora que esta nación tiene que aprender aún muchas más cosas sobre los vuelos espaciales antes de disponerse a lanzar aeronaves espaciales a la Luna y a otros planetas.

El público norteamericano, según ha comentado en una conversación en privado un especialista en cohetes, debe darse por enterado de la posibilidad de que "perdamos a uno de estos muchachos".

Hoy, después de la experiencia de Carpenter, nuestros compatriotas parecen darse cuenta de ésto con mayor claridad. Ese mal día pudiera ser que no

(Pasa a la página cuarta)

EL BIGAMO DE MURCIA

MURCIA.—Este es el bígamo de Murcia, descubierto tras una serie de accidentes fortuitos. En efecto, "un rebuzno" de un bromista provocó su caída de la moto que conducía, por lo que hubo de ser trasladado a un sanatorio, donde se encontraron sus dos esposas, con la consiguiente sorpresa para ambas. En la foto, el bígamo murciano, con su madre y su segunda esposa, Fuensanta.—(Foto Cifra.)

Intento del Gobierno De Gaulle de retirar la autoridad al Tribunal especial

Mañana, reunión del Consejo Revolucionario

París, 26.—El Gobierno de De Gaulle ha iniciado un movimiento para retirar la autoridad del Tribunal especial que condenó al general Salan a la pena de cadena perpetua, librando al viejo soldado de comparecer ante un piquete de ejecución.—Efe.

REVISION EL 4 DE JUNIO

París, 26.—Es probable que el Tribunal de apelaciones tenga en cuenta la demanda presentada por el exgeneral Jouhaud para que sea revisada su causa el día 4 de junio próximo.—Efe.

OTROS PROCEDIMIENTOS PARA JUZGAR

París, 26.—En fuentes oficiales se dice que los seis individuos acusados de intentar asesinar al general De Gaulle no serán juzgados por un Tribunal militar ni por el Tribunal de lo criminal del Distrito de Aube.

No se indica qué clase de procedimiento será aplicado contra los acusados.—Efe.

MAÑANA, REUNION

Bengasi, 26.—Miembros del Gobierno provisional argelino y destacados dirigentes políticos y militares han llegado hoy a Trípoli para asistir a la reunión del lunes del Consejo revolucionario.

En círculos competentes se afirma que el Consejo tratará del futuro de una Argelia independiente, su sistema de Gobierno y la posibilidad de formar una Unión Federal con los Estados del norte de Africa.—Efe.

Falleció el poeta británico Gibson

Londres, 26. — El poeta británico Wilfrid Gibson ha fallecido, a los ochenta y cuatro años de edad.—Efe.

Ministerio de Cultura 2011

SEMANA DE LA JUVENTUD

30 de mayo: San Fernando

Un año más, cuando mayo llega a su acabamiento, la juventud española hace acto de presencia pública. A lo largo de toda esta semana, el Frente de Juventudes ha programado una serie de actos religiosos, culturales, deportivos y recreativos que son como una demostración de las actividades de todo un curso y, al mismo tiempo, como una bandera de fe desplegada al futuro.

El Grupo de Prensa que tiene a su cargo la redacción de esta «Ventana Juvenil» quincenal quiere sumarse también a la jubilosa conmemoración de nuestro Patrón con este número extraordinario de su hoja.

En la inagotable galería de nuestra Historia no pudo encontrarse mejor y más certero símbolo para esta juventud española, religiosa, culta y militar, que la de San Fernando. El gran príncipe castellano, que conquistó toda Andalucía (dejando Granada como un galante regalo para la gloria de Isabel), es padre del más sabio de nuestros reyes y sobre su duro casco brilla la tenue fragilidad de un nimbo de Santo.

Que ese hierro y esa luz ornen la cabeza de nuestros jóvenes.

La juventud y el trabajo

En la permanente ofensiva que el Frente de Juventudes está empeñado, en cuanto a la formación de la juventud en las esferas de su incumbencia, ya que sus actividades abarcan numerosas facetas para una completa enseñanza, no podía faltar nuestra dedicación al mundo del trabajo, sobre el que ejerce su influencia en los jóvenes trabajadores menores de veintiún años. Noble y sublime afán, en esta parcela, la nueva aristocracia del trabajo que, ávida de conocimientos y pecado mortal sería negárselos, tiene el Frente de Juventudes con estos muchachos, empeñado en noble tarea para arrancar de la vulgaridad, la apatía o la desgana, en que se debaten muchos de los futuros hombres del mañana.

Por esto, nuestra labor sobre la juventud trabajadora, que la ley nos impone, se desarrolla en programas formativos en sus facetas culturales, religiosas, laboral y de convivencia, en formas muy diversas, según factores, que no es preciso enumerar, pero que sintetizando abarcan: Horas semanales, misiones culturales, Cursillos de Precapacitación Social y Cursos Nacionales de Formación Social.

Sobre más de doscientos aprendices en nuestra capital, cerca del centenar en Benavente y cincuenta en Toro, se afana el Frente de Juventudes en su tarea educadora y formativa. Por medio de charlas, conferencias, coloquios y proyecciones cinematográficas se alimenta su espíritu de conocimientos e ideas, bagaje necesario para ser un verdadero hombre y un perfecto trabajador.

Importantísima faceta del Frente de Juventudes en el mundo del trabajo juvenil lo constituye los concursos de Formación Profesional, Industrial y Artesana. Es un mérito reconocido por Empresas y trabajadores. No es un premio o reseña periodística de lo que se trata. Es un Olimpiada del Trabajo en su más puro y noble empeño, en la cual no existe el vencedor ni el vencido. Sólo especialistas en alegre y sincera lid. Precisamente en este año, hace pocos días, ha finalizado la Fase Provincial del XVI Concurso. Los aprendices de Benavente han conseguido cinco campeones, dos segundos premios y uno tercero. Los de Zamora once campeones y tres segundos premios.

En estas pocas y contrahechas líneas están condensadas y no todas las tareas y afanes que persigue el Frente de Juventudes entre los juveniles aprendices. Nuestra divisa y la meta de nuestros trabajos está en conseguir que estas palabras de Eugenio D'Ors puedan ser realidad algún día: «Todo pasa. Pasan pompas y vanidades. Pasa la nombradía como la oscuridad. Nada quedará, a fin de cuentas, de lo que hoy es la dulzura o el dolor de tus horas, su fatiga o su satisfacción. Una sola cosa, aprendiz, estudiante, hijo mío, una sola cosa te será contada, y es tu Obra Bien Hecha».

M. M.

Rectificadora y Talleres RAFOLS

CROMO-DURO

Rectificado y cromado de cigüeñales en 24 horas

Estación, 18 - VALLADOLID - Teléfonos 28446-21704

PREGON

El subjefe provincial del Movimiento, don Anastasio-José Díaz Villar, pronunció ayer el siguiente Pregón:

Vivimos años decisivos y complicados. La rapidez de los acontecimientos y el quehacer diario dejan escaso tiempo a la meditación. Mas, como la llegada anual de San Fernando nos sitúa ante la juventud en esta semana de homenajes al Santo Patrono que el Movimiento Nacional reivindicó para nosotros, aquí estamos, aunque ya viejos para hablar de cosas de jóvenes próximos a la madurez.

Nos preocupa la juventud nacional. Ninguna afirmación más sincera que ésta deberíais escuchar.

Del país del Tibet, colgado del Himalaya, partieron un día en plena guerra mundial dos jóvenes con la ilusionada ambición de ver mundo. Atravesando la Mongolia llegaron a país ruso, en donde fueron, sin más explicaciones, enrolados en el ejército soviético para combatir a los alemanes. Prisioneros más tarde de éstos, fueron también soldados suyos en el combate, hasta que prisioneros por tercera vez de los americanos pasaron a un campo de concentración. Allí, uno de estos jóvenes preguntó: ¿A qué viene todo ese tiroteo? Desconozcamos la respuesta americana y demos la nuestra, sellándola con la afirmación de la falta de convivencia internacional para este caso.

No es extraño que ante perspectivas de insolidaridad advertidas en todo el mundo moderno, sea la convivencia el tema favorito, al lado de la educación, con que obsequiar a la juventud en su fiesta de San Fernando. Porque hoy las juventudes son objetivo esencial en las organizaciones de los Estados modernos y es prudente orientarlas adecuadamente, contar con ellas y encauzar sus actividades.

Anticipo mi creencia de que tanto en las relaciones sociales como en las humanas, incluso de hoy, que ya es decir, no son sólo los intereses los que juegan, sino también los sentimientos, la solidaridad y el servicio. No veáis en las relaciones humanas la relación de intereses que se dan en una sociedad mercantil cualquiera. Tenéis que buscar los sentimientos, la vocación y esa conducta social como bases de toda unión y los beneficios de la paz de toda sociedad constituída.

Es el Estado el principio básico de toda convivencia, Que la juventud debe conocer el Estado, es algo que hoy no necesita pruebas, pero a veces la juventud hipercrítica necesita una justificación. Algo importante y necesario tiene que ser este Poder que declara la guerra, concierta la paz, impone la pena de muerte y obliga al servicio militar. Será así ese Poder si reúne el principio de autoridad sin el cual no hay convivencia posible, porque no es posible que cada uno haga lo que le venga en gana ni que imponga o intente imponer modismos semanales por la mera exteriorización de su voluntad.

También tiene que ser legítimo de origen. La victoria de España, seguida por causa tan justa como esperada del pueblo español, implantó en la Patria el más indudable y merecido Caudillaje que sólo los resentidos y envidiosos discuten.

Por si fuera poco esta legitimidad, cuenta el sistema nacido del Movimiento con unas Normas Fundamentales o Principios Políticos en los que están suficientemente claros y solemnes los propósitos del Régimen, su signo religioso y las tareas acometidas y programadas por el Movimiento. Había de llegarse a esta conclusión aun a costa de un séptimo remedio (se intentaron seis con anterioridad) en la Historia Moderna española. Desde 1808 a 1936 padecimos con períodos muy cortos de tiempo una intermitente contienda que nos debilitó y retrasó en el resurgimiento de la Patria, retraso que nuestra generación conoció bien de cerca.

Los ensayos de un Estado Nuevo arrancan de aquella época de las Cortes de Cádiz, que comienzan con la experiencia de un Estado liberal progresista, resucitado por las sociedades secretas, mantenido en un trágico período en el que no se conoció un día de verdadera paz.

Nuevo ensayo buscando convivencia fue el Estado moderado sin personalidad propia del que pudo vaticinar Donoso Cortés su fulminante fracaso. El intento de la primera República sumió de nuevo a España en el más profundo de los caos, con asesinatos masónicos y guerra civil en el norte.

Otra vez a buscar fórmula en el llamado Estado doctrinario que ensaya la monarquía militar, en expresión de Ramiro de Maeztu, con dos partidos en turno más o menos a la inglesa. Su fracaso consistió en desconocer el problema social, volviendo la Patria al sendero de la guerra civil, a través del anarquismo, del atentado y de la guerra revolucionaria.

Más tarde y ya en período cercano a nosotros, la gran esperanza de la Dictadura de Primo de Rivera, en la que con más corazón que ideas se procuraba la paz y el orden del país, fallando nuevamente el intento ante la fría retirada de los intelectuales, apartados cobardemente a críticas y juicios vacíos e ineficaces.

Finalmente, cierra el período nefasto la segunda República, de multitud de ideas, pero todas confusas y contradictorias, que termina en el motín callejero, la huelga revolucionaria, el separatismo, la quema de conventos y el asesinato masónico, poniendo en peligro la civilización cristiana.

Con este panorama político-social, se hacía preciso un cauterizador doloroso, pero necesario. El propio Santo Tomás de Aquino apoyaría esta tesis en el contacto que esta tarde tuviera con sus queridos estudiantes.

El remedio del Movimiento Nacional supuso la reivindicación más heroica de los valores espirituales y nacionales al rescatarse la Patria de las propias garras del comunismo internacional.

Llegados aquí, porque San Fernando nos lo pide y nosotros se lo ofrecemos, cedemos parte de nuestra victoria a cambio de que los vencidos dejaren parte de su resentimiento.

Este es el panorama, jóvenes camaradas, que presentaba nuestra Patria cuando empezamos a remar con Francisco Franco para impulsar la nave de España hacia el puerto definitivo del amanecer.

Pero esto es todavía poco en el quehacer diario y profesional. La juventud, a más de conocer este proceso, tiene que educarse y formarse para etapas nuevas de superación social, en consonancia con las exigencias del momento vigente.

No basta ya la familia en la educación, ni la Escuela Primaria. Es urgente una aspiración a la enseñanza media, a la profesional, a la técnica y a la superior. Hay que intentar conseguir triunfos que mejoren la calidad intelectual del vasallo que exige el buen Señor de Burgos con su ejemplaridad y conducta tenaz.

No nos engañemos, camaradas del Frente de Juventudes, España será lo que seáis vosotros capaces de hacer que sea. Pensemos todos que somos más por Otumba y por Bailén que por Gibraltar y Numancia. Para superarse hay que torcerle el cuello al cisne complutense y destacar en el deporte, en los estudios, en el sentido cristiano de la vida, práctica y ejemplarmente. Hay que ascender a la élite de la juventud por merecimientos. Ya lo dice la O. J. E.: «Vale quien sirve». Hay que ser auténticos en la vida y olvidarse un poco de sí para darlo a los demás que lo necesitan. Hasta poder ser consejeros acertados de vuestros mayores e incluso influir en su actividad y relación porque tenéis fuertes los músculos, altezas de miras y sois torrentes de todas las energías que bien encauzadas signan el ambiente, pero que de otro lado, si las dejáis a vuestro libre albedrío, peligrarán desparramándose estérilmente.

En esta Semana de San Fernando yo quiero dejaros como consigna de convivencia la necesidad de una armonía esencial y política, en la que nunca rehuyáis el contacto y la ayuda de toda índole al camarada, al compañero y al semejante; que prestéis servicio auténtico y mostréis un persistente recuerdo a nuestros camaradas fundadores, que siendo jóvenes como vosotros dejaron esta España nueva, algo mejor que la suya, sin reclamar nada por la ofrenda de su sangre joven.

Y si lo pido es, porque sé que no para otra cosa tenéis aguzadas vuestras flechas y tendidos los arcos.

También es prudente que San Fernando os pida cuentas de la doctrina que un día jurasteis. Repasadla en José Antonio. El no fue un doctrinario solamente ni un pensador puro que expusiese las teorías sin acudir a la acción que la rubricase y materializase.

Conoció tremendas experiencias y no tomó partido, sino que hizo todo lo contrario, buscó y encontró una norma de valor constante que moderara los derechos de los hombres y de los grupos.

Tampoco fue un reaccionario contra nadie, sino el creador de un ideario positivo de convivencia social y política; por ello, ni aceptó a las derechas por insolidaridad con el presente ni tampoco a las izquierdas insolidarias con el pasado. Luchó para que un Estado totalitario alcance con sus bienes lo mismo a los poderosos que a los humildes, para que un Estado de todos sea para todos, para que nazca en el seno del pueblo y se oriente al bien común y a la justicia social.

Movió una juventud que, como todas, fue la gracia de su época, implicándola en los asuntos de la Patria y ofrendándola bajo su dirección en aras del mejoramiento de España.

Vosotros, sucesores, imitad su ejemplo, con fe en Dios y en el Caudillo que nos guía.

Termino reproduciendo las palabras que a la juventud dirigió Francisco Franco el año pasado en Burgos: «El futuro del Movimiento, dijo, está en vosotros. No temáis que antes que pase la antorcha a vuestras manos nadie pueda detener nuestra Revolución Nacional-Sindicalista. Son muchos los interesados en esta gran empresa contra la que nada pueden los débiles, los cucos y los timoratos. El sol de la victoria ha salido definitivamente para España.»

¡ARRIBA ESPAÑA!

JUVENTUD Y ESTUDIO

Hace tiempo que llegó la Primavera, y con ella el sol, las flores, los pájaros y los bellos y claros días de cielo azul.

Estamos, pues, en vísperas del verano, época negra y sudorosa, en que el trabajo se hace pesado y agotador.

¿A quién le satisface trabajar duramente esos días, en que, como una recompensa, invitan a vivir dulcemente unos instantes de la corta vida?

Ciertamente que todos, en general, gustarían de tal dicha; pero ésta no se acerca para dar la mano d una manera global, sino que comparte su tiempo entre los habitantes del globo.

Y como la Primavera es bella, enormemente mensajera, no quiere partir sin antes enviar a los estudiantes un mensaje de despedida: las cálidas vacaciones.

Pero antes, quizás ahora, muchos luchen por alcanzarlas, lograrlas, conseguirlas. Para ello no hace falta que derrame la palabra estudiar. Sí, eso mismo; estudiar fuertemente y sin descanso, para adquirir algo, que muy bien puede decirse es un fruto del pasado.

Ocho meses del año son dedicados a la tarea de la formación, del avance, del dominio del saber. A través de ello, el tipo del buen estudiante lucha, se sacrifica, calcula y consigue. Es su meta. En cambio, el otro tipo, el "estudiante de la vida", el que disfruta de vacaciones prematuras y conoce los placeres anhelados, ¿qué hace? ¿Qué siente? ¿Cómo derrocha su existencia?

Es vanoso y digno de lástima, porque aquel día que perdió no le volverá; quedará en su pasado, ocupando un círculo de veinticuatro horas vacías.

Todo esto pertenece a la plebe estudiantil, a los años inconscientes de las sacras ilusiones, de un futuro semioscuro, que pronto aparecerá.

Los chicos, las chicas, juntos forman el solo orden denominado, el estudiante. Dan vida a la ciudad, alegran con su presencia y sus temas apasionan en su propia intimidad.

Cuántas veces se oye decir a un maduro que pasó por tales años: "¡Quién volviera!"

Y es que recuerdan con verdadera nostalgia aquel tiempo. Ahora, al volver con el pensamiento hacia atrás, sufren en cierto modo, porque por más que anhelen, su edad no volverá.

Pues bien; dentro de unos días, nuestros cotidianos estudiantes abandonarán su trabajo invitados al descanso.

Han tenido ejercicios finales y han soportado el aguante de sus nervios a punto de estallar. La incertidumbre, o la duda de su éxito o fracaso, les tiene de continuo en un clásico vivir.

Al fin triunfan o fracasan. Después se abandonan. Unos retornan junto a sus lejanas familias, otros se quedan. Rompen la solidaridad de todo un curso. Lo recordarán con quién sabe qué sensación.

Algunos que fueron compañeros, jamás retornarán ante nosotros, porque... ¿Sabe alguien los caminos del Destino?

Tal vez en las vueltas venideras, en un momento errante de la vida, tropiecen con aquél o el otro. Entonces hablarás de un año en el que fuisteis compañeros de un curso, allá en los tiernos años del raudo bachiller.

Y, ¿cómo no?, también comentaréis las hazañas con las chicas, las solemnes calabazas, un triunfo de vez en cuando, y del profesor aquel de mirada sanguinaria, que suspendía lo mismo por despecho o por placer. Mas toda la antigua trama de lo que es el estudiante, hombre del saber, que estudia con el ansia de aprender.

Se van; nos dejan. La ciudad de pronto cambia. Y las aulas, muy cerradas, depositan su silencio, cbrio de neta quietud, que junto con el polvo van sobreponiendo en las tablas de las mesas un secreto, un pasado, de lo que ya quedó atrás.

ANTONIO J. RODRIGUEZ

CAMPAMENTOS

Ciudades de lona... blancas,
serranas y marineras,
llenas de acordes de auroras
y besos de las estrellas.

Los dos más grandes amores
--Dios y Patria-- son su esencia.
Frente a la Cruz redentora
se izan, en cruz, las banderas.

Ciudades al aire libre,
pulmones de mar y sierra
donde se forja la Patria
en la nueva sementera.

¡Cómo las contempla el mar
y alza sus olas por verlas,
y las montañas se agachan
para que trepen por ellas!...

Ciudades, lindas ciudades
de lona... cadetes, flechas, ar-
[queros,
¡Quién se volviera muchacho
para marcharse con ellos!

J. V. M.
(Maestro Nacional)

PROGRAMA DE ACTOS

DIA 27, DOMINGO

A las 10,30 horas: salida de los participantes en el "VIII Trofeo San Fernando de Ciclismo", de la Avenida de Requejo; efectuándose el siguiente recorrido: Zamora, Valparaíso, Zamora, Puente de la Estrella y Zamora, participando en él grupos deportivos de la Organización Juvenil Española.

A las 11 horas: en el Campo de Deportes de Pantoja, tendrán lugar las finales de preatletismo, flechas, de los III Juegos Provinciales de la Organización Juvenil Española, con arreglo a las siguientes pruebas:

80 metros lisos, 150 metros lisos, 1.000 metros lisos, lanzamiento de peso, lanzamiento de disco, salto de altura y salto de longitud.

A las 13,30 horas: llegada de los participantes en el VIII Trofeo San Fernando de Ciclismo, con meta instalada en la Avenida de Requejo, frente al edificio de la Jefatura Provincial del Movimiento.

A las 15 horas: durante la emisión de sobremesa pronunciará una conferencia por los micrófonos de Radio Zamora, el reverendo padre don Pablo Giraldo Merino, profesor del Colegio "Corazón de María".

Seguidamente, intervención del Grupo de Rondalla y Armónicas de la Organización Juvenil Española.

A las 20,30: en el templete de la Avenida de Requejo, concurso de rondallas juveniles, con participación de Zamora (capital), Toro y Benavente.

El Grupo Juvenil de Prensa publicará en este día un extraordinario de la hoja quincenal "Ventana Juvenil", en el diario IMPERIO.

DIA 28, LUNES

A las 15 horas: durante la emisión de sobremesa pronunciará, por los micrófonos de Radio Zamora, una conferencia don Manuel de Pablos Bravo, delegado provincial de Sindicatos.

A las 17 horas, en el salón del Hogar Juvenil "San Fernando", primera sesión de cine para alumnos de Enseñanza Primaria.

A las 20 horas: competición de patinaje en la Avenida del Generalísimo.

A las 21 horas: primer encuentro del Torneo Triangular de Baloncesto en la Avenida de Requejo, entre los equipos de la Organización Juvenil Española (arqueros) Salamanca-Palencia.

DIA 29, MARTES

A las 15 horas: en la emisión de sobremesa pronunciará una conferencia por los micrófonos de Radio Zamora, don Sixto Robles Farizo, director del diario IMPERIO.

A las 18 horas: primera jornada, finales de juegos y predeportes, en Campo de Pantoja, con arreglo a las siguientes pruebas:

Balonmano, baloncesto, balonvolea, balontiro, balontorre y tracción de cuerda.

A las 19,30 horas: presentación de la obra de teatro "Nosotros, ellas y... el duende", por el Grupo de la Organización Juvenil Española, en el salón teatro de la Jefatura Provincial del Movimiento.

A las 21 horas: segundo encuentro del Torneo Triangualr de Baloncesto (arqueros) entre los equipos representativos de Zamora y Palencia.

DIA 30, MIERCOLES

A las 15 horas: conferencia a través de los micrófonos de Radio Zamora por don Emiliano González García, profesor del Instituto y Seminario Conciliar.

A las 16 horas: segunda jornada, finales de juegos y predeportes, en el Campo Pantoja, con arreglo a las siguientes pruebas de preatletismo:

Infantiles A: 60 metros lisos, 150 metros lisos, 4 por 60 metros relevos, saltos de altura, saltos de longitud y lanzamiento de disco.

A las 19 horas: constitución de la Centuria "Jeromín", en el Hogar Juvenil "San Fernando", y proyección de la película del mismo nombre, en el mencionado Hogar.

A las 19,30 horas: representación de la obra de teatro "La Herencia", por el Grupo de Teatro de la Organización Juvenil Española en el salón de la Jefatura Provincial del Movimiento.

A las 21 horas: tercero y último encuentro del Trofeo Triangular de Baloncesto (arqueros), en la Avenida de Requejo, entre los equipos representativos de Zamora-Salamanca.

Los actos conmemorativos de la festividad de este día, Patrón de la Juventud, se trasladan al domingo, día 3 de junio.

DIA 31, JUEVES

A las 12 horas: en el Campo de Deportes del Frente de Juventudes "Pantoja", clausura de los III Juegos Provinciales de la Organización Juvenil Española, con desfile de todos los atletas participantes en los mismos y entrega de trofeos y medallas.

A las 15 horas: conferencia a través de los micrófonos de Radio Zamora, por don Herminio Pérez Fernández, director del diario "El Correo de Zamora".

A las 16 y 18 horas: sesiones de cine para flechas y arqueros, la primera, y cadetes, la segunda, en el salón de proyecciones del Hogar "San Fernando".

A las 21 horas: primer encuentro del Torneo Triangular de Baloncesto (cadetes) en la Avenida de Requejo, entre los equipos representativos de Salamanca-Valladolid.

DIA 1 de JUNIO, VIERNES

A las 15 horas: conferencia a través de los micrófonos de Radio Zamora, por don Hermenegildo Casaseca Casaseca, lugarteniente provincial de la Guardia de Franco.

A las 17 horas: sesión de cine en el Hogar Juvenil "San Fernando" para alumnos de Enseñanza Primaria.

A las 20 horas: en la Avenida de Requejo, representación de la obra de Teatro Guiñol, "El Sabio distraído", por el Grupo de la Organización Juvenil Española.

A las 21 horas: segundo encuentro del Torneo Triangular de Baloncesto (cadetes) entre los equipos representativos de Zamora-Valladolid.

DIA 2, SABADO

A las 10 horas: concentración del Campamento Provincial de Arqueros en la isla de "Las Pallas".

A las 15 horas: conferencia a través de los micrófonos de Radio Zamora, por don Venancio Hernández Claumarchirant, presidente del Instituto Nacional de Previsión.

A las 20 horas: representación de la obra de Teatro Guiñol "El enamorado", en la Avenida de Requejo, por el Grupo de la Organización Juvenil Española.

A las 21 horas: tercero y último encuentro del Torneo Triagular de Baloncesto (cadetes), entre los equipos representativos de Zamora-Salamanca.

A las 23 horas: Vigilia de San Fernando en la iglesia de Santiago del Burgo, con asistencia de dirigentes, mandos y afiliados de la Organización Juvenil Española.

DIA 3, DOMINGO

A las 11 horas: en la isla de "Las Pallas", con asistencia de autoridades y jerarquías, tendrán lugar los siguientes actos: bendición e inauguración de la pasarela que une la orilla del Duero con la isla de "Las Pallas", misa de campaña, promesa, pase de grados, imposición de recompensas juveniles y entrega de títulos.

En este acto tendrá lugar una exhibición de actividades de la Organización Juvenil Española, en marco campamental, consistiendo en lo siguiente:

Teatro representado, trabajos manuales, pintura y dibujo, pasarelas, paso aéreo, improvisación de camillas, transporte de heridos, tráfico, construcciones, tiro con carabina de 22 mm. aire comprimido y con arco, balandrismo, piragüismo y motonáutica, judo, rondalla y canciones, Teatro Guiñol, vivacs y teleféricos.

A las 13 horas: en el salón de exposiciones de la Jefatura Provincial, con asistencia de autoridades y jerarquías, se efectuará la entrega de premios del V Certamen Juvenil de Arte y XVI Concurso de Formación Profesional, Industrial y Artesana.

A las 13,30: apertura al público en general de la isla "Las Pallas".

A las 15 horas: conferencia a través de los micrófonos de Radio Zamora, por don Bernardo Alberca Baltes, gobernador militar de la Plaza.

A las 17,30 horas: Festival Gimnástico-Deportivo en la Plaza de Toros, con la siguiente participación:

1.—Exhibición de montaje de campamento, por afiliados a la Organización Juvenil Española.

2.—Exhibición de gimnasia educativa, por alumnos del Colegio "Corazón de María".

3.—Exhibición de gimnasia educativa, por alumnos de la Universidad Laboral.

4.—Exhibición de gimnasia educativa por alumnos de Magisterio.

5.—Exhibición de balonmano, por grupos de la Organización Juvenil Española.

6.—Demostración de judo por los Grupos de Lucha de la Organización Juvenil Española, de flechas y cadetes.

7.—Exhibición de trafico, por afiliados de la Organización Juvenil Española.

Al final de estas exhibiciones serán lidiados dos becerros de la acreditada ganadería del Marqués de Villagodio.

Con motivo de esta "Semana de la Juventud", han sido convocados concursos literarios, de prensa y murales entre afiliados a la Organización Juvenil Española y alumnos de primera y segunda Enseñanza. En todas las Delegaciones Locales se organizan, también, actos religiosos, políticos, culturales y deportivos, para celebrar la "Semana de la Juventud".

ANUNCIE EN ESTE DIARIO

EMIGRANTE:

No hagas caso de las promesas u ofrecimientos de agencias o particulares. Sólo el Instituto Español de Emigración está capacitado para informarte y para documentarte gratuitamente. Acude a él o a sus Delegaciones Provinciales si deseas trabajar en el extranjero.

FRIGORIFICOS

FRISAN

ODAG

SIEMENS

Tres marcas de la máxima garantía y precios muy justos

GRANDES FACILIDADES DE PAGO

BECEDAS

SANTA CLARA, 22

Ministerio de Cultura 2011

Pío-Vicente Hernández Martín, delegado provincial de Juventudes, habla sobre la Semana de la Juventud

Nos encontramos metidos de lleno en la Semana de la Juventud, que la Delegación Provincial de Juventudes ha organizado para honrar a su excelso Patrón, San Fernando.

En la Delegación se ha trabajado activamente para la confección del programa que regirá durante esta semana. Todos los departamentos han colaborado de una manera decisiva para que en él no quedara sin citar ninguno de ellos.

Cuando hemos ido a visitar a nuestro Delegado, todavía sobre su mesa de trabajo se encontraban algunas sugerencias de última hora. Dejando aparte estas ocupaciones, nos ha atendido amablemente y así ha respondido a nuestras preguntas:

—Dentro de todo el programa, podrías decirnos cuáles son las actividades de mayor importancia?

—Fundamentalmente se ha centrado la Semana en las actividades características de la O. J. E., siendo de destacar las de tipo deportivo, cultural y artístico.

—¿Y actos?

—Dos son los días en que se celebrarán actos de más importancia: el 31 de mayo, en que se celebrará la clausura de los III Juegos de la O. J. E., y el 3 de junio, en el que inauguraremos la isla de las Pallas.

—¿Qué actividades se realizarán fundamentalmente en la isla?

—Aire libre en general, náuticas y campamentales.

—El día 26 se inaugura la Exposición de Arte y Formación Profesional. ¿Qué número de participantes se incluyen en ella?

—Aunque todavía no conocemos el número exacto, sí puedo adelantarte que en arte participan unos treinta expositores, mientras que en formación profesional contamos aproximadamente con cien.

—El día 30 por la tarde vemos en el programa que hay un acto en el que se constituye una nueva Centuria. ¿En qué consiste este acto?

—Se piensa invitar a él a los padres de los afiliados. Se proyectará la película "Jeromín" y se registrará la Centuria del mismo nombre. Acerca de su constitución diremos unas breves palabras el Jefe de la O. J. E. y yo.

—¿Cuál será el tema a tratar por los diversos conferenciantes en las charlas que por Radio Zamora se darán estos días?

—El tema será la juventud en general, considerada desde los distintos puntos de vista, según la dedicación de cada conferenciante.

—¿Crees que se alcanzarán los fines deseados al terminar la Semana?

—Sí, pues de otra manera evitaríamos realizar tantos esfuerzos como supone la confección y realización de todos los actos y actividades.

Saciada nuestra curiosidad, damos por terminada esta entrevista, agradeciendo a nuestro Delegado Provincial estos momentos que nos ha dedicado dentro de sus múltiples problemas, propios de su cargo.

J. PEREZ

Quince notas sobre el deporte

El deporte educa porque forma, y formar es formar alma y cuerpo. Hacer caracteres, no sólo cerebros; hombres para la vida, no sólo para las bibliotecas.

También nuestros intelectuales se acatarran, por lo visto. ¿Cuántos se han enterado que el deporte existe? Serán la cabeza de la nación; pero una enorme cabeza sobre un cuerpo enclenque. Más que cabezas, son cabezudos.

Para algunas colectividades, la mayor ventaja de la natación es que obliga a lavarse.

Entre nosotros el deporte es aún la propina que se añade a la educación, y no una parte de la educación. El deporte es el pariente pobre, y el atletismo el pariente más pobre.

Hay sólo una cosa más difícil que ser el número uno: saber ser el número dos. (En ciclismo, y en todo, necesitamos "domésticos").

"El buen deportista está más preparado para una democracia orgánica que el hombre de café. De ahí que el sacar una adolescencia sana, deportiva y alegre, es inmensamente más importante que embutir en sus cabezas las asignaturas a cierta canija tradición pedagógica española." (Profesor José María Sánchez de Muniaín.)

En el deporte-espectáculo te pierdes en la masa. Haciendo tú deporte te encuentras a tí mismo.

El fútbol ha llegado a ser la primera fiesta nacional. Si fuese trabajo nacional, educaría tanto como de la otra manera deseduca.

El deporte es espíritu; pero espíritu dominando una técnica. No la menosprecie nuestro gusto nacional por la "furia". Entre otras razones, porque, cuando la técnica es buena, ha hecho falta mucha "furia" para adquirirla.

Mis deportes: nadar, andar. Deporte solitario. Necesitamos deportes comunitarios. El hombre completo de fútbol, tan significativo, es fútbol "asociación".

Los que no se resignaban a perder, ni aceptaban someterse a reglas, ni sacrificaban el lucimiento personal al del conjunto, ni sabían obedecer, han hecho nuestro historia. ¿Habría sido ésta lo que ha sido si los españoles hubiesen aprendido antes a jugar al fútbol?

Hay quien todavía no ha aprendido a vencer los obstáculos.

Y, ¿quién, después de un esfuerzo físico realizado, de un obstáculo superado, de una ascensión difícil, no siente que es mejor?

Las asociaciones de palabras que suscitan los psicoanalistas, dicen. "Deporte", y pienso: "Castidad". Por algo será.

Muchos de mi generación tuvieron que hacer sus primeros cien metros lisos con cartuchera y fusil. Hacerlos sin fusil puede servir para que nunca haya que volver a correrlos de la otra manera.

J. MARIA GARCIA

LA JUVENTUD Y EL ARTE

Entre las múltiples actividades que el muchacho desarrolla en la O. J., no podían faltar las puramente artísticas. Aquellas que, mediante el cultivo adecuado, van perfeccionando sus aspiraciones intrínsecas. Y es que el muchacho, hombre en pequeño, siente ya "inclinación" hacia un objetivo determinado y necesita exteriorizar y plasmar sus ideas. Lo que ve y le impresiona va formando en él ideas nuevas y no colmará sus deseos hasta tanto no pueda darles cuerpo y realidad. Y en este período de iniciación necesita orientación, normas y principios, que vayan perfeccionando sus conocimientos naturales. Y es que el joven siente el arte, como expresión de la belleza. Y le deleita y se recrea en él. Por eso no es de extrañar que veamos frecuentemente a la juventud cautiva y absorta en la contemplación de cualquier manifestación artística. Y la O. J., consciente y responsable de la alta misión que se ha confiado en la formación integral de la juventud, busca fórmulas para que esta juventud pueda dar rienda suelta a sus sentimientos naturales y organiza exposiciones, certámenes y concursos artísticos, para que el joven sepa enfrentarse a la crítica pública y también para que pueda ir venciendo el temor natural a plasmar lo que todos y cada uno llevamos dentro.

Así la labor cultural encomendada a la O. J. se complementa con conferencias, charlas, sesiones cinematográficas y cuantos medios se consideran eficaces, para dar al joven una formación competente que le permita obrar con entera y segura eficacia en sus manifestaciones artísticas.

Es tan amplio el campo de la formación artística de la juventud, que la O. J. no escatima sacrificios y esfuerzos cuando con ellos está segura de acrecentar el cúmulo de conocimientos del muchacho que se le ha confiado.

Cuando compre un tablero plástico asegúrese de que le venden el

TABLERO PLASTICO FORMICA

FORMICA
MARCA REGISTRADA
CALITAX — GARANTIZA SU CALIDAD

y exija su etiqueta de garantía

DISTRIBUIDOR
ANDRES FERNANDEZ PASTOR
Calvo Sotelo, 3 - Tel. 1901
ZAMORA

ESCENAS DEL NATURAL

Semejanzas callejeras

Regreso a mi casa y al pasar por delante de una calle desierta mis oídos perciben los ladridos desacompasados de una manifestación canina en toda regla. Parecen un sistema planetario. Alrededor de un perro-planeta, que campea altanero con un hueso en la boca, giran sin concierto ocho perros satélites movidos por el alimenticio interés de una sabrosa tibia de pollino.

Una vez más triunfa la ley del más fuerte y la tibia del asno aparece disputada entre dos soberbios mastines, mientras que los demás les cantan ruidosas alegorías, contentándose sólo con brincar y mordisquearlos.

De vez en cuando uno de los protagonistas exhiben su magnífico teclado dental y de un resoplido pone pies en polvorosa a tal o cual "perrito".

Pero he aquí que un nuevo perrazo baja de la calle de enfrente, pega un ladrido, mete el hocico y sale disparado en posesión de la presa perseguida por los nueve primeros.

Siento morir la torpe algarabía mientras el grupo se pierde en una nube de polvo.

¡Hasta otra! —pienso yo.

A primera vista parece que la cosa no tiene la menor importancia; pero echemos un vistazo a la historieta.

¿No los veis? Estados Unidos y la URSS. Entre los dos está la tibia del burro. Entretanto, a su alrededor ladra Francia, ladra Inglaterra... mientras otras ensayan su ladrido.

De vez en cuando una de las dos lanza un soplido y ahuventa a alguien que quería participar en el banquete.

Y así, hasta que venga un nuevo perrazo, meta el hocico y... ¡Hasta otra! —pienso yo.

A. CASADO

VENTANA JUVENIL

Página del Grupo Juvenil de Prensa de la O. J. E

JUVENTUD Y POLITICA

No hace mucho tiempo, casi no se puede hablar de siglos, que los problemas de la juventud han comenzado a preocupar a algunos, por desgracia pocos, de los estereotipados y fríos sectores del mundo social; por desgracia son pocos los autores que de algún tiempo aquí vienen en preocuparse de "cosas de chicos", y, digámoslo, no todos con fortuna ni con suficiente conocimiento de materia tan delicada—ahí están para demostrarlo "Bone Jour Tristesse" "De pantalón largo", "El curso" y otras muchas de las modernas novelas que no creo sea necesario enumerar—, y es, sencillamente, que aún no se ha comprendido con suficiente claridad que la juventud es, ni más ni menos, que un mundo completamente diferente del de los demás.

Un mundo diferente o, si se quiere, varios mundos diferentes, con diferentes intereses, diferentes motivaciones y hasta con diferentes fines en su particular vivencia y actuación; un concepto universalista basado en la imaginación y el esfuerzo, donde no rige ni la economía ni el orden más o menos geométrico que informa la conducta adulta; para el joven sólo existen en el mundo dos energías que pongan en movimiento toda la cumplicada tramoya de su naturaleza: la energía física y la energía imaginativa; las demás, las que se intentan inculcarles con una tozudez bovina en los actuales métodos de educación con imposiciones antipáticas que acepta como algo extraño y coercitivo.

Se ha venido afirmando con insistente monotonía que hay que educar a los jóvenes para que sean hombres; no quisiera pecar de dogmático al afirmar rotundamente que eso es un error, que el fin de la educación es que los jóvenes sean jóvenes y nada más; ya alguien instintivamente ha comprendido esta vulgar aseveración, pero que a pesar de su vulgaridad debe constituir la base donde se afirme la formación de los muchachos.

He dicho, y después repito, que en la conducta del joven sólo hay dos bornes: la fuerza y la imaginación; así, pues, quien quiera educar, sólo tiene un fin: establecer una corriente interna y bien dirigida de uno a otro de los polos; una corriente que atraiga sucesivamente los actos de éste, controlándolos y amasándolos hasta darle forma, y ésto sólo se conseguirá si esta educación se basa en la formación moral y una educación física.

La segunda no es tema de mi presente comentario; así, pues, únicamente me voy a ocupar de la primera: la formación moral.

Por su frecuente uso se ha venido en restringir el término "moral" a una sola de sus múltiples acepciones: la de formación religiosa; no obstante, hoy voy a tomar otra de sus significaciones, quizá más amplia que la anterior: la de la formación de costumbres.

En este sentido, la educación del joven se basa en varias ramas del humano saber: filosofía, historia, política, etc.

Es indudable que las dos primeras de las enumeradas cumplen con sobrado celo el fin propuesto, pues agarrándose a la imaginación juvenil, le dan reglas y normas para su actuación, y frecuentemente, a pesar de que no parezca muy ortodoxo, son estas dos materias las que van a hacer meditar muy profundamente al joven ante su conducta; pero a fuer de ser práctico, únicamente voy a reconocer la formación política como substratum que debe consti... la educación moral del muchacho.

No somos el primer país, ni es este el primer plan educacional donde la formación política ocupe un lugar destacado sobre los jóvenes; es más, creo que en España es aún muy poco lo considerado en este punto, con respecto a otros países europeos —en Francia, esta formación es la base y altura de todo el plan didáctico; en Alemania, al igual que en Estados Unidos, la educación política es algo que debe constituir parte esencial de los individuos jóvenes o adultos, etc.—, hasta el punto que en amplios sectores, desgraciadamente incluidos en la relación juvenil, es nula la estimación o consideración que se hace de la educación política como cimiento de una recta, clara y fuerte pedagogía.

El muchacho se enfrenta con sus facultades a un mundo que no le apetece por su dificultad y por su imperfección; la reacción lógica es de rebeldía, de desprecio hacia los demás, sobre todo de los adultos; esta rebeldía la demuestra con un afán incontenible de originalidad que muchas veces es la causa de sus exageraciones—pongamos como ejemplo los bailes desmesurados, que también satisface ese polo enérgico que nosotros controlábamos y amasábamos con la educación física, el "gamberrismo", etc., etc., que constituyen la plaga de la juventud moderna—o de sus aislamientos—funestos aislamientos—o de sus modernamente llamadas psicosis, semillas podridas de las taras que informarán su futura vida de relación.

Todos estos extraños fenómenos sólo podrían prevenirse si se proporciona al joven un exacto y profuso conocimiento de quienes le rodean, de las instituciones donde se desenvuelve, de la vida y del orden donde ha nacido y tendrá que vivir.

Esta es la exacta palabra: Orden. Orden cívico, político, religioso, familiar, etc. Al joven hay que educarle para que sea joven, pero joven de orden, ordenado en todas sus manifestaciones, sus querencias, sus aptitudes, en fin, en toda su conducta, y sólo así podrá ser original, libre y fuerte.

La formación política pone al muchacho frente al orden, se le enseña para que lo conozca y lo reconozca; más tarde sólo queda hacérsele cumplir. La formación política se concierte así en una ciencia teórica y necesaria primero, y en una moral práctica, indispensable, después.

M. C.

Todo sueño se derrumba

Esa es la verdad. El niño, por ejemplo, en un principio cree que su padre puede más que nadie y lo ensalza infantilmente hasta el máximo. Y en este desarrollo ingenuo, la realidad, que va truncando, uno por uno, todos los sueños, llega de tal forma que a los ojos del hijo el padre, que era un gigante, se va convirtiendo en enano. En primer lugar, las virtudes que le otórgaba van desapareciendo; después son los vicios los que se van sumando.

Y, no cabe duda, no es el padre quien cambia, sino la forma de ver del hijo. (Llegado a esta altura se me ocurre aclarar que estoy hablando de hijo y padre y no de hija y madre o hija y padre. Tal vez la diferencia que hay en estos cambios se deba a la semejanza que existe dentro de cada sexo o bien sea debida al instinto primario.) Siendo así que la consecuencia nos hace pensar que el niño no piensa: imagina.

El vivir imaginariamente es soñar y los niños sueñan. Lentamente se va realizando la transformación; la realidad va despertando poco a poco y al final resulta que el sueño "fue". El despertar del muchacho es, pues, una conjugación de sueño y realidad, de verdad y mentira.

¡Ay de aquellos —pienso yo— que quieren, o inconscientemente lo hacen, cambiar esta transformación! Bien fácil es oponerse y desviar esta evolución natural que se sigue en todo conjunto humano. Lo que es difícil es saber cultivarlo para fortalecerlo y engrandecerlo.

Una palabra, una visión inadecuada, sirven para derrumbar el sueño anticipadamente, lo cual trae dos consecuencias: la precocidad prematura y el mal propio de la palabra o visión dichas.

Así, pues, cuando trato de ensalzar la labor educadora, no puedo dejar de lamentar esas manos inexpertas que, inhumanamente, juegan con el destino de un niño. Indudablemente, las hay.

En nada se diferencia el sueño infantil del sueño que en una noche se pueda experimentar; únicamente, en la duración. Y por ser iguales, les llega el fin. Y son iguales, incluso, en la forma, pues el niño tiene los ojos cerrados y los abre poco a poco en esa transformación que antes he señalado.

De tal manera y modo, que desde los ojos cerrados ve, pero imaginariamente, y a medida que los va abriendo, va el niño viendo a su padre más pequeño.

Sin embargo, qué importa que se derrumbe el sueño. También se derrumba el del padre que al fin, aunque tarde, reconoce que el hijo no es un niño. Y la verdad es que el único que no "soñaba" era el padre por que "veía".

Qué importa que descubramos las cosas; que salgamos de lo hermoso mentido y veamos lo feo real, para después soñar queriendo.

Lo que sí importa es que todavía hay y —estoy seguro— seguirá habiendo muchos que ni siquiera quieren soñar, ni saben. Eso es lo que importa; que todos queramos soñar despiertos para poder, incluso, tener mayor felicidad. Que, eso, la vida es sueño. Y cada sueño que empieza es volver a nacer.

LAKATA

Los campamentos, escuela de formación

Año tras año los campamentos de la Organización Juvenil han perfilado, con tesón y firmeza, llegando hasta el más pequeño detalle, todo un sistema educativo basado en la más fina ortodoxia católica y falangista.

Los jóvenes que asisten no van al campamento a pasar unos días de cómodo veraneo ni tampoco a almacenar sus inteligencias con un bagaje cultural más o menos erudito.

La vida interna del campamento, llevada a cabo escrupulosamente por un horario previsto, tiene por fin la educación integral de la juventud. Es el compendio y síntesis de todas las actividades realizadas a lo largo del año y vividas allí, vigorosamente, con esa alegría noble y sana que regala el campo a quien lo sabe gustar.

Los campamentos son auténticas escuelas de formación, entendiendo ésta en el concepto revolucionario de nuestra pedagogía falangista; no formación meramente, sino «conformación» a ciertos valores, según los cuales el cultivo de la inteligencia y la enseñanza de materias están en segundo plano. En el pináculo de ordenación de valores colocamos la educación del espíritu en sus tres manifestaciones propias: formación religioso-moral, social y del carácter, pero no en compartimentos, sino llenándolo todo, impregnando el ambiente ordinario de vida de esta savia vivificadora que hará españoles viriles, fecundos, noblemente orgullosos, apasionados por el bien, defensores de la justicia, virtuosos, veraces y valientes.

Completamos la formación del espíritu con la fortaleza del cuerpo en sus aspectos físico y deportivo, que son medios excelentes que coadyuvan a esta formación del espíritu.

Y esta formación integral lleva como meta la adquisición de un modo de ser permanente, reflejado en un constante modo de obrar o de reaccionar ante todas las circunstancias de la vida, tanto públicas como privadas, que es la característica del estilo.

En las «ciudades de lona», en estas escuelas de formación, no hay asignaturas, sino ejercicios, uniéndolos armónicamente y de forma equilibrada. El aula tiene como paredes el amplio horizonte, y por techo el azul puro del cielo. No se enseña en el campamento una cierta cantidad de cosas: se enseña a vivir éstas mismas cosas.

Se puede afirmar que todo un tratado de sociología aprendido de memoria no vale lo que un día vivido en sujeción a las infinitas y minuciosas exigencias de la vida común. A ésto hoy que añadir el aislamiento de los muchachos de todo ambiente natural, que los hace que en veinte días vuelvan cambiados en un tanto por ciento muy elevado.

Los campamentos del Frente de Juventudes no sólo son verdaderas escuelas de formación, sino que son, en sentido real, las auténticas escuelas activas. Actividad constante es su lema, pero un quehacer «vivido» en la más sana hermandad y en el mejor ambiente para formarlos.

Los niños y jóvenes que asisten a ellos, cantando a los cuatro vientos sus marchas y canciones, en la playa o en la montaña, caminan hacia Dios.

LLOFAR
Contra el escarabajo de la patata «LLOFARCAL»
Contra el mildiu de la vid «LLOFARZIN»
Contra la pulgulla de la remolacha «LLOFAR H-10»
¡AGRICULTOR! Frutas sanas con «LLOFARPLOM»
Depositario para ZAMORA y su PROVINCIA:
ANTIGUA CASA CAPELO
Santa Clara, 4 — Teléfono 1608 — Apartado 40 — ZAMORA

GRAN VINO SANSON
BACARLÉS
APERITIVO RECONSTITUYENTE
BARCELÓ CARLES, S. A. - MALAGA

Ministerio de Cultura 2011

NOTICIARIO BREVE

INMIGRANTES ILEGALES CHINOS

Hong-Kong, 26.—Patrullas de la Policía han rodeado hoy a grupos de inmigrantes ilegales chinos en unas colonias de la zona fronteriza.

Pero los agentes señalan que parece haber decrecido el número de personas llegadas a la colonia.—Efe.

LAS FUERZAS DE LA COMMONWEALTH "NO PODRAN VOLVER"

Singapur, 26.—El jefe del Gobierno malayo, Tunku Abudul Rhaman, ha declarado que las fuerzas de la Commonwealth estacionadas en Malaca "no podrán volver nuevamente", una vez que hayan partido para participar en las operaciones de la SEATO en Tailandia.—Efe.

«Casa de España» en Hannover

Hannover, 26.—Un Centro Italiano y una Casa de España serán puestos a disposición de los trabajadores italianos y españoles en la capital de la Baja Sajonia por iniciativa de la 69 Reunión de las Asociaciones Católicas.—Efe.

Quince profesores amantes de la paz, amenazados

Heidelberg, 26.—Quince profesores de esta famosa Universidad publicaron recientemente un documento en el que pedían cesaran los duelos entre estudiantes, y ahora han recibido cada uno una carta anónima en la que se les amenaza severamente.—Efe.

PROTESTA INGLESA RECHAZADA

Berlín, 26.—El comandante ruso en Berlín ha rechazado una protesta presentada por el comandante inglés, general Dunbar, en relación con el incidente fronterizo en el que se intercambiaron bastantes disparos.—Efe.

"OPERACION TRES HABITACIONES"

París, 26.—Ha comenzado a desarrollarse la feliz iniciativa denominada "Aperación tres habitaciones", en favor de los repatriados de Argelia, y las trescientas mil parroquias han invitado a todos los feligreses a poner, cada uno, a disposición de los refugiados, tres habitaciones.—Efe.

AUDIENCIA DEL PAPA

Ciudad del Vaticano, 26.—El Santo Padre recibió en audiencia a los participantes del I Congreso Internacional para Vocaciones Eclesiásticas y les dirigió la palabra en lengua latina.—Efe.

LANZAMIENTO DE UN "MIKE ZEUS"

Point Mugu (California, Estados Unidos), 26.—Un proyectil antiproyectil dirigido, "Mike Zeus", ha sido lanzado hoy desde la base de Point Mugu. Los funcionarios militares de la base han declarado que se trataba de un disparo a gran altura.—Efe.

CURIOSIDADES DE LA ERA ATOMICA

Cien millones de personas no saben leer ni escribir

París, 26.—Unos cien millones de personas, o aproximadamente el 44 por 100 de la población adulta del mundo, en términos generales unos 1.600 millones de seres humanos, no saben leer ni escribir, según se indica en un nuevo informe publicado por la Organización Educacional, Científica y Cultural de las Naciones Unidas (UNESCO).

Según este informe, un 52 por 100 de aproximadamente novecientos millones de muchachos y muchachas en edad escolar también son analfabetos debido a la falta de posibilidades educacionales.—Efe.

La auténtica cápsula "Mercury" en que Glenn hizo su viaje espacial, llega a Madrid

Madrid.—Ha llegado a Madrid, por vía aérea, la auténtica cápsula «Mercury» utilizada por Glenn en su viaje espacial. En la foto, la cápsula es remolcada hasta los hangares.—(Foto Cifra).

EL VUELO DE CARPENTER FUE UN ELIXIR MILAGROSO PARA EL PUEBLO DE EE. UU.

(Viene de la pág. primera.)

amenaciera, pero existe la eventualidad de que un mal día llegase.

También hay la creencia de que el vuelo del teniente coronel Glenn creó otra ilusión en el ánimo popular: que Estados Unidos habían conseguido realizar un vuelo espacial de tres órbitas y que esas misiones ya eran como coser y cantar.

Los funcionarios del proyecto "Mercury" están encantados por haber conseguido que regresen sanos y salvos de sus misiones cuatro astronautas norteamericanos. Pero no quieren con ésto engañar al público ni que éste llegue a creer que los vuelos espaciales son "vuelos de rutina".

Dicen que su conocimiento directo de la actuación del hombre en el espacio se reduce a diez horas y media —el total de los cuatro vuelos espaciales realizados por Grissom, Shepard, Glenn y Carpenter—, que viene a ser una sexta parte del tiempo que se precisará para llegar a la Luna.—Efe.

LAS FOTOS OBTENIDAS, EN MALAS CONDICIONES

Rochester (Estados Unidos, 26.—Un portavoz de la Ea Tman Kodak Films ha declarado que las películas tomadas por el astronauta Carpenter durante su vuelo, se encuentran en malas condiciones a causa de haber entrado agua en la cámara automática al caer la cápsula "Aurora" al Atlántico.

Por esta razón, las películas tomadas serán de muy escasa utilidad a los científicos, ya que aunque se espera mejorarlas, las imágenes son muy difuminadas. Las que tomó el mismo Carpenter están intactas, aparentemente, y por ellas se espera obtener detalles de las "luciernagas del espacio" o "copos de nieve", según las expresiones usadas por Glen y Carpenter, fenómeno también observado por el ruso Titof.—Efe.

CARPENTER VUELVE HOY A CABO CAÑAVERAL

Isla del Gran Turco, 26.—El astronauta Scott Carpenter vuelve mañana a Cabo Cañaveral, donde le será dispensada una entusiasta acogida y se reunirá con su esposa, René, y sus cuatro hijos.—Efe.

El día 31 se abre al tráfico el puente Irún-Hendaya

San Sebastián, 26.—El próximo día 31, es decir, diez días antes del plazo fijado para la terminación de las obras, quedará abierto al tráfico el puente internacional entre Irún y Hendaya. El Ministerio de Obras Públicas ha invertido cuatro millones de pesetas para el refuerzo de la estructura metálica y nuevo hormigonado de la calzada.—Cifra.

EE. UU. tienen en órbita siete satélites militares secretos

Nueva York, 26. — El diario «New York World Telegram» informa hoy que los Estados Unidos tienen actualmente en órbita siete satélites militares secretos, cada uno de los cuales pasa varias veces al día sobre el territorio de la Unión Soviética.

La información dice que, según noticias procedentes de Washington, dos de los citados satélites son portadores de materiales infrarrojos capaces de detectar los lanzamientos de proyectiles enemigos. Alguno de los otros satélites —se asegura— toman fotografías que luego lanzan a la Tierra.—Efe.

El «Día de Cata'uña» en la Feria del Campo

Madrid, 26.—La Feria del Campo celebró el "Día de Cataluña", en el que participaron las Cámaras Sindicales Agrarias de las cuatro provincias catalanas. Asistieron el Cardenal Arzobispo de Tarragona, Ministro del Ejército, Ministro Presidente del Consejo de Economía Nacional, gobernadores civiles, alcaldes, presidentes de las Diputaciones y otras representaciones oficiales de toda la región. Cifra.

Hoy se concentrarán en el Cerro Garabitas 10.000 alféreces provisionales

(Viene de la pág. primera.)

por todos los caminos que conducen a la capital los hombres de la estrella enlutada, dispuestos a renovar su fe en los destinos de la Patria y la fidelidad al Caudillo. Muchos de ellos vienen acompañados de sus hijos mayores, herederos de su espíritu.

Al arribar a Madrid son recibidos por comisiones de la Hermandad de Alféreces Provisionales, quienes les acompañan hasta los alojamientos para ellos destinados. Se espera que el grueso del número total de alféreces llegue en la mañana del domingo. Saldrán, a las once de la mañana, de la Plaza de España, y poco antes de esa hora quedará cerrado el circuito. Una febril actividad reinaba en la noche del sábado en la sede de la Hermandad Nacional, donde se daban los últimos toques a lo que pudiéramos llamar «Operación Estrella».

El domingo, Madrid será «ocupado» alegremente por aquellos muchachos que se hicieron hombres en las trincheras y dieron ejemplo de generosidad y heroísmo a las generaciones futuras. — Cifra.

¡TRABAJADOR!

Si comprueba que no estás afiliado a los Seguros Sociales por tu patrono, ponlo en conocimiento de la Inspección de Trabajo.

NAPOLEON MURIO ENVENENADO

Y no de cáncer de estómago

Londres, 26. — Napoleón Bonaparte tuvo ataques de envenenamiento agudo provocado por arsénico poco antes de morir en Santa Elena en 1821.

Así lo evidencian los científicos de la investigación nuclear británica de Harwell, mediante el análisis de unos cabellos del Emperador. El mechón de pelos analizado constituye una cantidad reducida y cada uno de ellos tiene unos trece centímetros de longitud. Fueron cortados a navaja de afeitar, y no con tijeras, por el último barbero de Napoleón, Valet Noverraz

Con el análisis de algunos pelos arrancados de la cabeza de Napoleón la noche posterior a su muerte, y con la ayuda de un reactor nuclear, los hombres de ciencia ingleses han concluído por afirmar categóricamente que el Emperador fue sometido a la acción del arsénico intermitentemente.

Por otra parte, estas investigaciones se han unido a las que ha hecho un médico odontólogo sueco, aficionado a los asuntos históricos, doctor Sten Forshuvud, que recientemente publicó un libro en el que insinúa, mediante pruebas aproximadas, que la causa de la muerte del genio de Córcega fue un progresivo envenenamiento por arsénico, y no de cáncer de estómago, que diagnosticaron los médicos que le hicieron la autopsia, por lo que los científicos de Harwell coinciden con las investigaciones del doctor Forshuvud en la tesis del arsénico, aunque en medios clínicos de Inglaterra se dice que no hay que olvidar que el arsénico entraba entonces en la composición de infinidad de medicinas que, en general, como calmantes pudieran serle administradas a Napoleón en sus últimos días de soledad y enfermedad.—Efe.

Ha sido perforado el túnel del Sabial

Pieza fundamental para los regadíos del Guadalhorce

Madrid, 26. — Después de grandes dificultades, ha sido perforado en sus cinco kilómetros de longitud el túnel del Sabial, pieza fundamental de los regadíos del valle inferior del Guadalhorce.

En fecha próxima dará comienzo la construcción del nuevo embalse en la confluencia de los ríos Guadalteba y Guadalhorce, que asegurará, junto con el actual del Conde de Guadalhorce, las reservas necesarias para el riego de veinte mil hectáreas y el abastecimiento de la ciudad de Málaga, permitiendo el asentamiento de una extensa población rural. —

El ministro argentino de Agricultura, visita a Cánovas

Trataron temas agropecuarios de interés para los dos países

Madrid, 26.—El ministro de Agricultura de la República Argentina, doctor César Ignacio Uvrien, acompañado del embajador de su país, ha visitado en su despacho oficial a su colega español, don Cirilo Cánovas.

Trataron temas agropecuarios de interés para ambos países.—Cifra.

SUCESOS EN ESPAÑA Y EN EL EXTRANJERO

A causa de la explosión de gas propano, en Quebec

SE DERRUMBA UN EDIFICIO DE DOS PISOS Y MUEREN OCHO PERSONAS

Absbestos (Quebec), 26. — Ocho personas han resultado muertas al registrarse una gran explosión, en un edificio de dos pisos, que provocó el derrumbamiento del mismo. Se atribuye la explosión a un escape de gas propano.

La Policía trata de encontrar más cadáveres entre las ruinas del edificio.—Efe.

MAESTRA Y CUATRO ALUMNAS MUERTAS

St. Johns (Michigan), 26.—Una maestra y cuatro muchachas resultaron muertas al chocar el vehículo en que viajaban, de frente, contra otro que marchaba en dirección contraria.—Efe.

CUATRO PILOTOS MUERTOS

Base Aérea de Luke (Arizona), 26.—Tres pilotos han resultado muertos al estrellarse un avión de combate de reacción y chocar otros dos cerca de esta base.—Efe.

FUE SABOTAJE

Kansas City, 26.—El diario «Kansas City Star» informa hoy que los investigadores sospechan que una explosión interna o una bomba provocó el accidente sufrido a un «Boeing 707» el pasado martes por la noche, en Missouri.

Todas las personas que viajaban a bordo del aparato resultaron muertas.—Efe.

El chófer del Jefe de la R. A. F. en Gibraltar, intentó pasar contrabando a España

Utilizó para ello el automóvil y documentación oficial

Cádiz, 26.—A la una de la tarde del pasado día 18 intentó atravesar la frontera, entre La Línea y Gibraltar, procedente de esta última plaza, un turismo al servicio de la RAF, propiedad del comodoro jefe de las fuerzas aéreas en Gibraltar.

El chófer, única persona ocupante del vehículo, al llegar a la Aduana fue invitado a apearse del mismo y a que se prestara a efectuar reconocimiento del vehículo. Roy Albert Russell, el conductor mencionado, se negó a ello, exhibiendo la tarjeta roja que utilizan los altos jefes tanto británicos como españoles para cruzar libremente la frontera. Pretextó no poseía las llaves, las cuales luego fueron halladas en su poder. Se practicó un registro en el coche, hallándose seis cigüeñales de camión, piezas de automóvil y productos de perfumería y maquillaje que intentaba pasar de contrabando a España, todo ello valorado en 123.250 pesetas.

Se procedió a la incautación del coche, aprehensión del contrabando y a la detención de Russell. Una vez aclarado que el comodoro era totalmente ajeno al asunto, le fue devuelto el coche. El conductor fue llevado a Cádiz e ingresado en prisión.

Previos los trámites reglamentarios se celebró ayer la vista del juicio, al que asistieron el vicecónsul inglés en Cádiz, un funcionario de la RAF, llegado de Gibraltar, y un intérprete designado libremente por ellos. El Tribunal condenó a Roy Albert Russell a la multa de 437.841 pesetas, o en su defecto a dos penas de prisión como autor de delitos de contrabando y defraudación al Estado. Por el primero se le imponen cuatro años y por el segundo, dos. Las penas son de carácter subsidiario, por lo que tan pronto sea abonado el importe de la multa será puesto en libertad.—Cifra.

MUERE SEPULTADA POR UNOS MADEROS

Pontevedra, 26.—La niña de diez años María del Carmen Villar Pérez dejó de existir al quedar sepultada entre unos maderos.—Cifra.

MUERTO POR UN LADRILLO

León, 26.—Al caerle un ladrillo desde un sexto piso, sufrió fractura de la base del cráneo, que le ocasionó la muerte casi instantánea, a Francisco López Blanco, de cuarenta años, electricista, que trabajaba en Ponferrada.—Cifra.

CUATRO BOMBEROS HERIDOS

Valencia, 26.—Un gran incendio se ha declarado en una fábrica de plásticos. No obstante la lluvia que sin interrupción ha caído y el tenaz trabajo de los bomberos, el fuego continúa.

Cuatro bomberos hay heridos en el hundimiento de una techumbre del edificio incendiado.—Cifra.

VICTOR MANUEL DE SABOYA, HERIDO GRAVE EN ACCIDENTE DE AUTOMOVIL

Su acompañante, Marina Doria, sufre conmoción cerebral

VICTOR MANUEL DE SABOYA

MARINA DORIA

Lausana, 26. — El príncipe Victor Manuel de Saboya ha resultado herido en un accidente de automóvil cerca de Lausana. El príncipe perdió el control del vehículo, que se salió de la carretera y se estrelló contra un árbol. Victor Manuel de Saboya sufre varias fracturas. Su acompañante, Marina Doria, padece conmoción cerebral.

El coche quedó totalmente destruido.

El príncipe ha sido hospitalizado en Lausana.—Efe.

Dice "Clarín" Intento de asesinato de Betancourt

Caracas, 26. — El diario izquierdista «Clarín», dice en su último número, que varios individuos no identificados han tratado de asesinar al presidente Betancourt, ametrallando su vehículo.

El Gobierno ha rechazado inmediatamente estos informes y fuentes allegadas al Palacio presidencial aseguran que no ha ocurrido este incidente.—Efe.

EL MUNDO EN 3 MINUTOS

Evolución de la estrategia nuclear

Por ENRIQUE RUIZ GARCIA

La polémica entre Norteamérica y Francia en torno a la estrategia nuclear, obliga a situar el problema, acaso en un plano más elocuente que el de la propia discrepancia, entre De Gaulle y Kennedy. Ese plano más elocuente sería, en cierto modo, la evolución misma de la estrategia en razón de la veloz carrera científica.

Las armas nucleares

El general Gallois pasa por ser, en Europa, el mayor experto en cuestiones atómicas. Su libro «Estrategia de la Edad Nuclear» (publicado en París por Calmann-Levy) es la mejor radiografía actual sobre este inmenso problema.

El general Gallois dice, textualmente, «qué armamento nuclear ha presentado de una manera enteramente nueva el clásico problema de la guerra".

La cuestión, pues, que se han planteado los expertos franceses y norteamericanos comienza en un punto que podríamos llamar punto cero, es decir, la interpretación misma que se hace de esa inmensa y casi inconcebible revolución acaecida en la estrategia militar. Así, por tanto, los franceses aspiran a un armamento nuclear de nivel militar, pensando, sin embargo, que la guerra termonuclear es impensable.

Esta operación mental no deja de ser curiosa y paradójica. Lo cierto es que en el Pentágono el planteamiento es distinto. Allí consideran que si bien es verdad que una guerra atómica es improbable, no la excluyen, ni mucho menos. De donde resulta un razonamiento significativo y que está estrechamente vinculado a las transformaciones científicas e industriales de nuestro tiempo.

Los ataques atómicos

Según esta posición, los franceses piensan que Norteamérica sería muy sensible a un ataque atómico en virtud del enorme grado de concentración urbana de sus ciudades. Los americanos responden —a su vez—, que Francia no está capacitada para tener una fuerza nuclear independiente. Añade este esquema: «De aquí a 1965, lo único que podría tener Francia es una flota de aviones supersónicos capaces de transportar la bomba «A», pero tal armamento no podría resistir la comparación con un ataque masivo de proyectiles balísticos».

El general Gallois se inclina también por creer que la revolución científica es en tal grado rápida, que no tiene parangón ninguno con el pasado. «Asociando —dice— el explosivo termonuclear al «missil» balístico de larga distancia, los técnicos han creado un arma que es, actualmente, casi imparable. ¿Se cierra en este instante el proceso?

El gran experto francés añade un razonamiento mucho más amplio, que explica de la siguiente forma: «Tanto Rusia como los Estados Unidos poseen, hoy, missiles balísticos. Cualquiera de los dos se encuentra en la necesidad, en caso de querer atacar, de tener que destruir los missiles adversarios antes de que éstos sean lanzados contra su territorio. Pero si las baterías de missiles son movibles o están perfectamente ocultas, se hace casi imposible su destrucción, por lo que, contrariamente a lo que comúnmente se cree, la llegada científica de los missiles de cabeza termonuclear, si bien es verdad que obliga a muchas mayores precauciones, obliga a pensar que el ataque con éxito es casi imposible.

La posición de Kissinger

Tengo en la mesa el informe que Henry A. Kissinger ha presentado a su vez ante el Centro de Estudios de Política Extranjera en la capital francesa. En él se explica, con gran claridad, la evolución de la doctrina estratégica de los Estados Unidos.

Henry A. Kissingger ha dividido el problema en las siguientes fases:

Primera.—Los Estados Unidos poseen el monopolio mundial del arma atómica y el monopolio, también, de los medios de transporte de la bomba.

Segunda.—La aparición de la bomba atómica rusa 1959, hace perder a Norteamérica el monopolio nuclear, pero sigue reteniendo, sin embargo, el monopolio del transporte.

Tercera.—Kissinger dice que de esta tercera fase posiblemente no ha salido aún el mundo. Las fuerzas estratégicas americanas siguen siendo lo suficientemente potentes como para destruir las fuerzas estratégicas rusas, pero con una condición: que Norteamérica inicie el ataque.

En este punto, y valga el inciso, esta tesis de Kissinger es bastante contrapuesta a la del general francés Gallois. De todas formas, sigamos la línea del pensamiento de Kissinger, porque tiene gran interés conocer el fondo de la cuestión. El experto norteamericano continúa así: «Esta tercera fase es, por supuesto, temporal Se caracteriza por una relativa invulnerabilidad de nuestras fuerzas, de manera que los rusos no podrían destruirla ni aun en el caso de que atacaran primero, y desde luego no si atacaran en segundo lugar.»

Cuarta fase.—En este último período nosotros —dice Kissinger— «podemos encontrarnos en una situación en la que ninguna de las dos partes sea capaz de destruir las fuerzas de represalia del contrario. Incluso el hecho de atacar en primero o segundo término no cambiaría mucho las cosas. En tal momento las dos fuerzas de represalia serán, técnicamente hablando, invulnerables».

En líneas generales podría decirse que, por su parte, el general Gallois parece entender que la veloz carrera tecnológica y científica sitúa al mundo ya, hoy, en la cuarta etapa. «Es preciso arrasar —dice— el viejo edificio de los enfrentamientos convencionales y dejar atrás los retos de una concepción histórica, que no tiene la menor analogía con el presente para situarnos, con todas sus implicaciones, en la nueva lógica del átomo».

Se mejora la legislación de Accidentes de Trabajo

Madrid, 26.—La Dirección General de Previsión del Ministerio de Trabajo ha dictado dos importantes resoluciones en relación con la legislación de Accidentes de Trabajo.

Una de ellas establece que, en el supuesto de que una trabajadora casada fallezca a consecuencia de accidente laboral, los hijos tendrán la consideración de beneficiarios de la misma y derecho a las indemnizaciones derivadas del accidente de su madre. La otra resolución declara aplicable a los trabajadores del campo, comprendidos en el artículo sexto de los Estatutos de la Mutualidad Nacional de Previsión Social Agraria, los beneficios del artículo 47 del Reglamento de Accidentes de Trabajo; es decir, que los incapacitados permanentes absolutos percibirán, además de la renta señalada en las disposiciones vigentes, otra temporal en compensación de cargas familiares hasta que el menor de sus hijos cumpla catorce años de edad, con independencia de cualquier alteración familiar y los incapacitados permanentes totales, análogamente una renta temporal del cincuenta y cinco por ciento del Subsidio Familiar.

El Congreso egipcio propone que Nasser gobierne a perpetuidad

El Cairo, 26. — Los miembros del Congreso Nacional han propuesto que Nasser se mantenga en el poder a perpetuidad.

El Congreso, elegido en febrero último, está integrado por 1.500 miembros, que representan a los obreros de la industria, comercio, agricultura y, asimismo, profesionales y estudiantes y 250 miembros de la Comisión que se encargó de organizar las elecciones.—Efe.

Las afecciones cardíacas, mal de países adelantados

Sede de las Naciones Unidas (Nueva York), 26. — Las afecciones cardíacas son la causa principal de las muertes que se registran en los países adelantados, según un informe de la Organización Mundial de Sanidad.

El informe está basado en datos que representan un 35 por 100 de la población mundial y señala que las afecciones cardíacas provocan la cuarta parte de todas las muertes que se registran.

El cáncer figura en segundo lugar como causa de mayor número de muertes y le siguen las lesiones vasculares que afectan al sistema nervioso. Por último, otro factor importante en el número de muertes que se registran en los países adelantados es el de los accidentes.

En los países atrasados, las principales causas de las muertes corresponden a las siguientes enfermedades: Diarrea, gastroenteritis, pulmonía y gripe.

En 48 países la lepra sigue siendo uno de los principales problemas y el informe calcula que hay unos quince millones de seres afectados por esta enfermedad.

Se hace constar en el informe que ha disminuido notablemente la parálisis infantil en todos los países mediante el empleo de vacunas en gran escala. Disminuyen, asimismo, las afecciones pulmonares.—Efe.

Ministerio de Cultura 2011

Informaciones de nuestra ciudad

ZAMORA AL DIA

REY SANTO Y ZAMORANO

DURANTE esta semana, el Frente de Juventudes va a desarrollar un amplio programa de actos en honor de su Patrón, Fernando III. Es el único Rey español elevado a los altares y hemos de dar gracias a Dios por que viera la primera luz en la provincia de Zamora.

«De padre leonés, Alfonso XI, y de madre castellana, doña Berenguela, nació en tierras de Zamora el Santo Rey, zamorano por nacimiento y zamorano por hijo de zamorano, que en esta ciudad había nacido su padre», dice la culta doctora en Filosofía y Letras del Cuerpo de Archiveros, doña María del Carmen Pescador del Hoyo.

«Cuentan las historias —añade— que allá por los fines del año 1198 o principios del siguiente, encontrándose la Reina de camino de Zamora a Salamanca se sintió indispuesta y bajando a descansar dio a luz, algunas horas después, al príncipe don Fernando. Pudo nacer más allá, en la población término de su viaje; pero no fue así. Y, sin embargo, su tierra natal no fue un accidente ni una pura casualidad. Su tierra natal la llevaba ya en sus venas antes de nacer, en la sangre de su progenitor.»

La interesante y larga cita viene a cuento de recordar que hará una decena o más de años, IMPERIO sugirió la idea de un homenaje a nuestro Rey de mayores proporciones y más amplia resonancia que el de la simple Plaza que el Ayuntamiento le dedicó.

En vísperas de la festividad patronal nos ha parecido oportuno brindar la idea a la Delegación de Juventudes de Zamora. ¿Puede ser factible...?

SERGIO COLLADO

Conferencias prematrimoniales

Darán comienzo mañana, lunes, a las ocho de la tarde, en el centro diocesano de las Mujeres de Acción Católica (Ramos Carrión, número 16).

Se invita a los novios para que asistan a ellas, pues se tratarán temas de gran interés y muy importantes para su preparación al matrimonio.

CUPON PRO CIEGOS

En el sorteo del Cupón Pro Ciegos celebrado ayer resultó premiado con 250 pesetas el número 661, y con 25 pesetas todos los terminados en 61.

NUEVA PELUQUERIA
PLAZA DE SAN GIL, 6

Prohibición de encierros y otros festejos taurinos que se celebran por las calles de las poblaciones

Circular del Gobierno Civil

En la Circular de este Gobierno Civil número 40, de 3 del corriente mes de mayo, publicada en el "Boletín Oficial de la Provincia" del día 4, se recogían diversas normas de interés en orden a la celebración de espectáculos taurinos: Corridas de toros, novilladas con o sin picadores, becerradas, festivales y festejos cómico-taurinos.

Pero, aparte de tales espectáculos taurinos, que siempre se celebran en plazas cerradas, permanentes o no permanentes, en algunas localidades de esta provincia se vienen celebrando también encierros o se corren toros o vaquillas por las calles. A este respecto, el artículo 46 del nuevo Reglamento de Espectáculos Taurinos, de 15 de marzo de 1962, preceptúa que queda prohibido en absoluto se corran toros o vaquillas, ensogados o en libertad, por las calles y plazas de las poblaciones, debiendo los alcaldes cuidar de la eficacia de esta prohibición bajo su más estrecha responsabilidad, pudiendo únicamente permitirse los encierros de Pamplona, así como otros de análogas características de tradición y disponiendo asimismo que los gobernadores civiles ordenarán la adopción de las medidas de seguridad que consideren necesarias.

Por lo expuesto, hago saber a todos los señores alcaldes de los municipios de esta provincia que no pueden permitir la celebración de tales festejos si no cuentan con la autorización de este Gobierno Civil, autorización que deberán solicitar con la necesaria anticipación, indicando todos los datos sobre circunstancias, horarios, itinerarios, costumbres, etc., y que sólo podrá concederse en casos excepcionales y después de que se haya justificado debidamente, tanto el carácter tradicional del festejo, como el haber sido adoptadas todas las precauciones y medidas de seguridad necesarias a fin de evitar accidentes.

Los señores alcaldes, comandantes de los puestos de la Guardia Civil y agentes de la autoridad dependientes de la mía, vigilarán con todo celo el cumplimiento de lo prevenido en esta Circular

Zamora, 25 de mayo de 1962.

EL GOBERNADOR CIVIL

Reunión de la Junta Rectora de la Bodega-Cooperativa de Benavente

Bajo la presidencia del vicesecretario provincial de Obras Sindicales, don Nicolás González, y con asistencia del delegado comarcal, don Carlos Gay, se reunió en Benavente la Junta Rectora de la Bodega Cooperativa "Virgen de la Vega", de dicha ciudad.

En dicha reunión, que transcurrió en un ambiente animado, fue mostrado el proyecto de la Bodega, confeccionado por el ingeniero don Luis Ricó. Las instalaciones serán tan amplias que tendrán capacidad para 225.000 cántaros de vino. El proyecto mereció plácemes de todos los reunidos, los cuales decidieron facilitar una copia fotográfica de su alzado a todos los vocales.

Se trató a continuación de los trámites para solicitar el préstamo del Instituto Nacional de Colonización y la necesaria autorización de la Jefatura Agronómica, extremos que se concretarán en la Asamblea general que ha sido convocada para el día 14 de junio.

Ventana al abierto a la ciudad

El nombre de Zamora suena cada vez más en el mundo y está en estos momentos en el primer plano de la actualidad gracias a la indiscutible capacidad y personalidad de sus hijos. Es un triunfo constante a través de los años, de la capacidad zamorana que ha ido conquistando poco a poco los puestos más difíciles de la fama y de la intelectualidad en las letras, en las artes, en la política, en la ciencia y en el deporte. De todos es conocida la lista de nombres que glorifican a su patria chica en cualquier rincón del mundo; pero, probablemente, pocos se habrán dado cuenta de la continuidad ascendente del zamoranismo en las últimas semanas. Andrés Vázquez salta al primer plano de la popularidad entre el clamor de las muchedumbres, y Pedro Laperal en el campo silencioso del arte, un primer premio justamente merecido en el difícil tema de la pintura. Y ahora, concretamente ayer, otro zamorano, don Santiago Ruiz Tabanera, alcanza la máxima dignidad al ser nombrado embajador de España en Bangkok. ¿Verdad que Zamora debe sentirse orgullosa y satisfecha?

El tráfico creciente que invade ya todos los rincones ciudadanos aumenta también el ruido de nuestra pequeña urbe. ¿Por qué no hacer lo posible para disminuirlo al mínimo imprescindible? Somos de las pocas capitales donde aún se permiten las bocinas de los coches y los tubos de escape libre, con resultados altamente molestos y de todo punto innecesarios. ¿A qué se espera para implantar la prohibición?

CERNE

FARMACIAS DE GUARDIA

Don Angel Rebollo. Calle de la Feria, 16.

Don Manuel Martín Sánchez. Ramón y Cajal, 23 y 25.

GUIA LITURGICA

Hoy, domingo, día 27. Dominica V después de Pascua. Blanco de segunda clase. Misa propia: Credo; Prefacio de Pascua.

Mañana, lunes. De las Rogativas. San Agustín, obispo y confesor. Blanco de tercera clase. Misa propia. Prefacio de Pascua.

CULTOS PARA HOY

San Ildefonso.—Misas a las 8,30, 9,30, 12 y 6 de la tarde. Santo Rosario a las 6,30 de la tarde.

San Vicente.— Misas a las 8, 9, 10, 11 y 12,30 (sólo para hombres) Vespertina a las 8. Santo Rosario a las 7,30.

San Torcuato. — Misas a las 8 9 (parroquial), 10, 11 (catequesis) y una de la tarde. Misa de la Adoración Nocturna a las 5 de la mañana. Santo Rosario a las 8 de la tarde.

San Lázaro. — Misas a las 8, 9, 10,45 y 11,30. Santo Rosario a las 5 de la tarde.

Santa María de la Horta. — Misas a las 8, 9 y 11,30. Santo Rosario a las 4 de la tarde.

San Frontis.—Misas a las 10 en la parroquia, a las 9 en Cabañales y Sepulcro y a las 8 y 12 en Pinilla. Rosario a las 5 y catequesis de adultos en la parroquia y en Pinilla, a las 6,30, con exposición.

San Juan. — Misas a las 8, 8,45, 9,30, 10,30 y 12. Santo Rosario a las 5 de la tarde.

Nuestra Señora de Lourdes Misas a las 8, 9 (parroquial), 11 (catequesis) y 12,30. Santo Rosario a las 5 de la tarde.

Cristo Rey.—Misas a las 8, 9 (parroquial), 10,30 (catequesis), 12,30 y 7 de la tarde. Santo Rosario a las 6 de la tarde.

Nuestra Señora del Pilar.—Misas a las 10 y 11,30. Exposición menor y Rosario a las 5 de la tarde, con exposición.

Corazón de María.—Misas a las 7, 7,45, 8,30, 9,15, 10,15, 11, 12 y 1. Misa vespertina a las 7 de la tarde. Santo Rosario a las 8.

Santiago del Burgo.—Misa a las diez.

Concepción. — Misas a las 7,30, 8,30 y 11,30. Corona franciscana, exposición de S. D. M. y reserva a las 7,30 de la tarde.

Salesianos.—Misas a las 7,15, 8, 8,45, 9,30, 10,30 y 11,30 (esta última es radiada para los enfermos). Bendición con S. D. M. a las 6 de la tarde.

Santa Lucía. — Misas a las 10 y a continuación catequesis.

Tránsito.—Misa a las ocho.

Magdalena.—Misa a las 8. Hora Santa de 11,30 a 12,30 de la mañana.

ESTANCOS DE GUARDIA

Hoy, domingo, permanecerán abiertas al público las expendedurías siguientes:

San Andrés, Santa Clara, Santa Lucía, Calvo Sotelo, Avenida de Italia y Avenida de las Tres Cruces.

EL SANTO DEL DIA

Santa María Magdalena de Pazis

De la ilustre familia de los Pazis, de Florencia, nació María Magdalena, que desde su infancia se dirigió a la perfección cristiana. A los diez años hizo voto de perfecta virginidad y a los dieciséis entró religiosa carmelita en el convento de Nuestra Señora de los Angeles. Llegaba a ignorar cuanto podía oscurecer el brillo de la santa pureza; su abstinencia era extraordinaria, pasando cinco años con sólo pan y agua, menos los domingos. Atormentaba su cuerpo con cilicios, disciplinas, privaciones, vigilias e intemperies. Sufrió mucho tiempo gravísimas tentaciones del demonio, acompañadas de aridez, cansancio y tedio espiritual, a fin de que sirviese de modelo de paciencia. Su caridad con el prójimo no tenía límites, pasando muchas noches sin dormir por asistir a las religiosas enfermas, las que besando algunas veces sus llagas les obtenía la curación. Lloraba amargamente la felicidad de los que viven en desgracia de Dios por el pecado y se ofrecía por ellos a todas las penas. Muchos años antes de morir renunció generosamente a todos los regalos del Cielo, que recibía con abundancia, repitiendo las celebradas palabras: "Padecer, no morir". Voló a los brazos de Jesucristo a los cuarenta y un años de edad, en 1607, y su cuerpo se conserva incorrupto.

Hoy, misa por el alma de Martín Alvarez

Hoy, domingo, a las doce de la mañana, y en la iglesia de las Religiosas Clarisas de nuestra capital, se oficiará una misa en sufragio del alma del camarada Martín Alvarez al cumplirse el XVI aniversario de su muerte.

El Subjefe Provincial del Movimiento pronunció el Pregón de la Semana de la Juventud

Inauguración de la Exposición de Trabajos

A las ocho y media de la tarde de ayer comenzaron los actos de la Semana de la Juventud con el Pregón, a cargo del Subjefe Provincial del Movimiento. El salón de la Jefatura se hallaba completamente abarrotado de muchachos del Frente de Juventudes. Acompañaron al Subjefe en la presidencia el Presidente de la Diputación, el Delegado de Trabajo, el Alcalde, el Delegado de Sindicatos, el Teniente Coronel Jefe de la 222 Comandancia de la Guardia Civil de Fronteras y el Delegado de Juventudes.

Este pronunció unas palabras de presentación y acto seguido el Subjefe hizo el pregón, cuyo texto publicamos en página segunda.

EXPOSICION

A continuación fue inaugurada la Exposición Provincial de Trabajos del V Certamen Juvenil de Arte y del XVI Concurso de Formación Profesional, Industrial y Artesana.

La Exposición ocupa dos amplios salones de la Jefatura. En el primero se presentan más de cincuenta obras de pintura, escultura, dibujo y marquetería; en el segundo, valiosos trabajos de formaciones profesional, industrial y artesana.

Las jerarquías y demás visitantes hicieron cálidos elogios de la Exposición.

DELEGACION DE INDUSTRIA

Nota sobre suspensión de suministro eléctrico

Se pone en conocimiento del público en general, que los únicos casos en que las empresas eléctricas están autorizadas a suspender el suministro a sus abonados están previstos en el artículo 86 del Vigente Reglamento de Suministro (Decreto 12-3-54), y en todos ellos es preceptivo que se solicite previamente la autorización de la Delegación de Industria, entendiéndose otorgada por ésta, si en el plazo de tres días no dictamina lo contrario.

Por consiguiente, para proceder a cualquier suspensión de suministro las empresas deberán ponerlo en conocimiento del interesado con la misma antelación, por lo menos, que de la Delegación de Industria, para que aquél tenga tiempo si lo desea de acudir a ésta informándose de los derechos que le asisten en cada caso particular.

Las empresas serán responsables de que su personal no se atenga estrictamente a estas normas o comprime a los abonados en términos que supongan oposición o desconocimiento de las mismas.

Zamora, 25 de mayo de 1962.—**El Ingeniero Jefe interino.**

ANUNCIOS TELEGRAFICOS

ARRIENDOS

ARRIENDO pastos primavera, para 400 cabezas. Dehesa Villagodio. Coreses. (1.075)

AUTOMOVILES

VENDO "Ford" 17 HP. impecable. Julián López Conejo. Pinilla de Toro. Teléfono 21. (1.104)

VENDO coche "D. K. V." 6 HP, inmejorable estado. Mateo López Esteban. San Gil, 6. (1.126)

COLOCACIONES

CINTAS AUTOADHESIVAS. Se precisan representantes para su venta a los comercios detallistas. Los vendedores y representantes de esta empresa conocen este anuncio. Escribir dando el máximo de detalles al número 12.473, Balmes, 10, Barcelona. (7). (1.099)

ENTIDAD NACIONAL de Ahorro y Compañía de Seguros necesitan en Zamora y provincia: un director provincial, un inspector regional, 4 inspectores provinciales, un inspector regional (para 4 provincias) 10 agentes, un delegado de cobranza. Sueldo, dietas y comisiones, demostrada aptitud. Se proporcionará coche y kilométrico para desplazamientos. Cursillos de capacitación profesional previa. Escribid Publicidad Avil, Salamanca, señor Zabala. (1.066)

EMPLEADOS de toda España (incluso pueblecitos) multiplicarán ingresos colaborando ventas a plazos de interesantes artículos. Magníficos beneficios Apartado 896 Madrid. (1.121)

COMPRAS

COMPRO cubiertas y cámaras usadas. Informes: Bar Bruno. Zamora (606)

COMPRA-VENTA DE FINCAS

VENTA amplio local céntrico, instalado para almacén. Informes: Comercio Magín Prieto. Zamora. (1.082)

ARRIENDO vivienda con local. Alfonso XII, 9. Teléfono 1428. (1.103)

SE VENDE, por pisos, la casa número 15 de Ramón y Cajal. (1.081)

ENSEÑANZAS

ESCUELA conductores Zamora Carnet todas categorías. Obispo Nieto, 15. Zamora. Teléfono 3451 (13)

ESCUELA CONDUCTORES "LERA" carnets todas categorías. Escuela: Plaza Toros, 30 Oficinas: Gestoría LERA" (Frente Bazar J.) Zamora (179

GANE 6.000 pesetas mensuales aprendiendo serigrafía MATER Apartado 8.085. Barcelona. (146)

GANADOS Y AVES

CERNEROS: Criadlos (sin leche con "Papilla Lechal" Francisco Blanco Santa Clara, 37. (368)

POLLITAS superponedoras CEFIR-CROSS, cruce americano, todas edades. Hijos Abel González. Valladolid. (2.249)

VARIOS

PIANOS Antigua casa Villamazare, garantizados, económicos San Pablo IV 54 Teléfono 2612 (607)

MAQUINAS punto "Fugama" nuevos modelos manuales-eléctricos Facilidades pago. Carbayo. Viriato, 2. (98)

VENTAS

VENDO bovedillas de cemento, cuatro tipos. Calle Colón, 5. Francisco Poyo. (843)

VENDO motor "Ballino" 2 1/2 HP.; 4 máquinas segadoras; una ensacadora como nueva; 20 mulas varias edades; muchísimos aperos. Para tratar: Cooperativa "La Moralina". Morales de Toro. (1.046)

COSECHADORA arrastrada, marca "Case", como nueva, se vende, buen precio. Razón: Finca Soto. Aldeamayor San Martín (Valladolid). Teléfono 1. (1.088)

COSECHADORAS "CASE", automotrices y de arrastre, entregas inmediatas. López Chillón. Avenida Portugal, 2. (966)

MIL VIGAS madera, limpias, cortadas y puestas en carga, se venden. Razón: Publicidad Duero. Teléfono 1869, Orejones, 18. Zamora. (1.014)

AGRICULTORES, ensacadoras metálicas y aventadoras, precios bajos, aprovechen la ocasión Escriba usted mismo a Talleres Conejo Pinilla de Toro (924)

SE VENDE trilladora seminueva "Los Angeles", de ocasión. Razón: San Torcuato, 30, 2.º Zamora. (1.106)

EN SITIO muy céntrico alquilo habitaciones para oficinas o consultorio médico. Informes: Teléf. 1483. (1.108)

PAGO AMAPOLA seca pétalos 25 pesetas kilo; rosas pétalos, 15; saúco flor, 15; tomillo salsero cribado, 5; manzanilla, cabezas, 18; malva flor, 25. Informes: Jesús Calvo. 18 de Julio, 1. Toro (1.109)

Anuncie en este diario

regia

• EXQUISITA
• DIGESTIVA

No hay otra como ella

SOUSAS

FINISIMA AGUA MINERAL

•

INDISPENSABLE A LA BUENA MESA

Actúa sobre el metabolismo y restablece las funciones somáticas
Sedante del sistema nervioso.
Adecuado a todo organismo.

Ministerio de Cultura 2011

DE LA TIERRA Y DEL CIELO

Por FRANCISCO ROMERO LOPEZ
ARCIPRESTE DE LA S. I. C

PEREGRINANDO

Peregrinar por estos campos andaluces, cuando en el tálamo fecundo de mayo pasan su luna de miel Andalucía y el Sol, es un recreo para los ojos y un sedante tranquilo para el espíritu. Yo lo tenía agobiado de preocupaciones y quehaceres; dejé abandonados sobre la mesa bolígrafo y cuartillas, y marché.

Saludé de lejos a las torres de Salamanca y a las chimeneas de Béjar, y recalé en Cáceres. Quería gozar otra vez de la evocación de perderme entre aquel laberinto de palacios maravillosos de la ciudad vieja, que, en conjunto, no tienen rival en el mundo.

Luego fui a Mérida. Me senté en las gradas dentadas del viejo Teatro Romano, y con la cabeza entre las manos estuve escuchando largo rato el eco de las voces de Antígona y de Edipo, que se han perpetuado entre las ruinas.

Huelva me esperaba con el olor a pesca de su puerto, y su júbilo andaluz de baile y castañuelas en la Plaza de las Monjas. Pero yo quería pasar un día en la Rábida, y lo pase. En la Rábida, el silencio se ha hecho historia y la soledad está poblada de héroes. Allí, en compañía de dos franciscanos sanabreses, me senté en el sillón donde se sentó Fray Juan de Marchena para animar los desalientos de Colón. Todo está igual. Desde las ventanas abiertas se ve muy abajo el puerto de Palos, donde se realizó la milagrosa hazaña. Porque yo, lo que más admiro en Colón no es haber descubierto un mundo, sino el haber salido en su busca.

Llegué a Sevilla en plena borrachera de la Feria. Porque esto es aquello. Borrachera de luz, borrachera de ruidos, borrachera de cantos, borrachera de danzas y algunas veces, muy pocas, borrachera de vino. Imposible imaginar en la tierra algo que se parezca a esto. Esto no puede darse más que en Andalucía, y Andalucía no hay más que una, para gloria de España.

Había que ir a Jerez a visitar las Bodegas de Domecq, donde con la exquisita cortesía, tan propia de la Casa, me llenaron de atenciones y regalos. Unas horas en esas Bodegas es algo que no se olvida nunca.

Bajé a Cádiz, esa sartencita de plata—no sé por qué se llama tacita—, cuyo mango sigue extendiéndose por Punta de Tierra hasta llegar a San Fernando. Una excursión a la base de Rota y otra, bahía adelante, al Puerto de Santa María, y el alma se esponja, como si aquello fuera el Paraíso antes del pecado original.

Almuerzo en Tarifa, a la sombra del Castillo de Guzmán el Bueno. Paso por San Roque y La Línea de la Concepción, donde no se ven más que contrabandistas y carabineros, y a Gibraltar. Tenía yo hace tiempo deseos de escupir en el Peñón. Se me logró y quedé tranquilo.

Costa adelante, camino de Málaga. Comida en Estepona, viendo a lo lejos el Jardín de las Hespérides de Marbella y Torremolinos. Ya desde ahora se deja de oír hablar español hasta llegar a la ciudad. Un aluvión de extranjeros, envidiosos de nuestro sol, han conquistado aquello y lo han convertido en una colonia. Y cuando llegan, nos envidian otras cosas. Nuestra paz, nuestra religiosidad, nuestros avances sociales, nuestra marcha decidida hacia el progreso. Pero esto les duele, pues prefieren una España dominada a una España libre. Por eso tratan a veces de estorbarlo, aunque sin conseguirlo.

En Málaga, una visita a la Catedral y un paseo por la Caleta. Me corre prisa llegar a Granada. Paso por Antequera, pueblo para mí queridísimo, donde mis viejos amigos me obsequian con tanto cariño que me producen la gran satisfacción de convencerme de que no han olvidado ni mi amistad ni mis predicaciones.

En Granada, un beso a los pies de las Angustias, un éxtasis ante las filigranas de la Cartuja, y otra vez a la Alhambra incomparable. Asomado al mirador de Lindarhaja leo la más bella de las Leyendas de Washington Irving, y me voy luego a sentar abstraído en los jardines orientales del Generalife. Luego, una visita a las Catacumbas del Sacro Monte, y a la bajada, un vistazo a las Cuevas, donde están en su apogeo las zambras gitanas, rodeadas de un círculo de ingleses papanatas.

No podía faltar un saludo a Córdoba. Había que perderse entre el laberinto de palmeras de su mezquita incomparable, y después pasear por aquellas grandes avenidas y aquellos parques magníficos de la ciudad más progresiva de Andalucía.

La Mancha adelante, camino de Madrid. Una noche de luna en Aranjuez. La Corte hierve al llegar con las fiestas de San Isidro y la próxima inauguración de la Feria del Campo. Había que huir pronto de aquella barahunda, y me vine a Zamora.

De nuevo amarrado al duro yunque del deber, después de unos merecidos días de descanso. He querido hablar de ellos a mis lectores, como una justificación ante los que se han extrañado de mi largo silencio en IMPERIO. Ahora seguiré escribiendo, y antes de que se apaguen mis impresiones, mi primer artículo versará sobre una lección provechosa que deben dar los pueblos andaluces a los pueblos castellanos.

Decíamos ayer...

Clausura del VIII Curso de Campesinas organizado por la Sección Femenina en colaboración con el Ministerio de Agricultura

Asistieron 34 muchachas en régimen de internado

El Subjefe Provincial del Movimiento les dió la última lección

A la una de la tarde de ayer fue clausurado el VIII Curso de Campesinas, organizado por la Sección Femenina en colaboración con el Ministerio de Agricultura, al que han asistido treinta y cuatro muchachas, en su mayor parte de la provincia de Zamora, y algunas procedentes de León, Valladolid, Palencia, Segovia y Vigo.

El curso ha durado tres meses en régimen de internado en la Granja Escuela de San Lázaro. Lo ha dirigido la regidora de Trabajo, señorita Chonina Rodríguez, auxiliada por la jefe de Escuela, Manolita Fernández Boyano y un equipo de eficientes profesores y profesoras de las distintas especialidades.

El acto de clausura fue presidido por el subjefe provincial del Movimiento, don Anastasio José Díaz Villar, que ostentaba la representación del Jefe Provincial. Asistieron, también, el coadjutor de la parroquia de San Lázaro, don Pedro Gamazo; la delegada provincial de la Sección Femenina, señorita Angeles Cisneros; secretaria, Mariquita Tejedor y todas las regidoras, así como el asesor letrado de Sindicatos, don Miguel Gamazo, que tuvo a su cargo dos conferencias durante el curso.

Comenzó con el desarrollo de una tabla de gimnasia educativa por las cursillistas. A continuación, en una de las aulas, la Regidora de Trabajo leyó la memoria del curso, en el que se alternaron las enseñanzas teóricas y prácticas sobre las más diversas materias: cuidados de animales de granja, industrias rurales, peletería, conservería, corte y confección, trabajos manuales, etc. etc., sin olvidar las clases de cultura general, religión y convivencia.

Seguidamente, el Subjefe Provincial pronunció la última lección del curso. Destacó la gran proyección de la labor de la Sección Femenina al completar y ampliar la formación de las jóvenes. Puso de relieve el gran papel que incumbe a la mujer en el logro de una perfecta convivencia bajo los Principios del Movimiento Nacional y terminó instando a las cursillistas para que sean misioneras y propagandistas de la ejemplaridad de la Sección Femenina.

Terminado el acto, el Subjefe visitó la exposición de labores, en la que se exhiben primorosos trabajos y, finalmente, se arriaron banderas, con lo que quedó clausurado el curso.

CORTE y CONFECCION
Academia titulada
MARIA JESUS GALAN
PATRONES A MEDIDA
Calle La Paz, 2

Solemne conmemoración en el Castillo de la Mota del XX aniversario de la Escuela Superior de Mandos "José Antonio" de la Sección Femenina

(Viene de la pág. primera.)

nización, señorita Pilar Primo de Rivera, expuso luego la labor llevada a cabo en estos veinte años por la Sección Femenina.

Después de las palabras pronunciadas por la condesa del Castillo de la Mota, que fueron acogidas con grandes aplausos, se dio lectura a la obra teatral «Asesinato en la Catedral», que fue escuchada con gran atención e interés por todos los presentes.

Acto seguido se celebró la bendición e inauguración del gimnasio de la Escuela, oficiando en la ceremonia el asesor religioso de la Sección Femenina y abad mitrado de la Santa Cruz del Valle de los Caídos, Fray Justo Pérez de Urbel, realizándose a continuación por las alumnas unas demostraciones gimnásticas.

Después, autoridades e invitados fueron obsequiados con una cena fría en los salones del Castillo, al término de la cual las alumnas de las Escuela interpretaron danzas y bailes regionales.

Alrededor de las once y cuarto de la noche, doña Carmen Polo de Franco emprendió el viaje de regreso a Madrid. También lo hicieron el ministro secretario general del Movimiento, señor Solís, y otras autoridades y jerarquías.—Cifra.

Hermandad Sindical de Labradores y Ganaderos de Santa Clara de Avedillo (Zamora)
PASTOS
Se arriendan de espigadero y dojadero para 1.293 cabezas de lanar, el día SEIS de junio próximo, a las dieciséis horas.
El pliego de condiciones, en la Secretaría de la Hermandad.
Santa Clara de Avedillo, a 22 de mayo de 1962.
EL PRESIDENTE

VISTO Y OIDO

Hoy, pendientes de Andrés Vázquez

No hay exageración alguna al decir que Zamora entera estará hoy pendiente de lo que pueda hacer esta tarde en Madrid Andrés Vázquez, el torero paisano que en menos de una semana ha saltado de lo casi desconocido a la resonancia nacional. El zamorano Vázquez, con sus dos apoteósicos triunfos en la primera plaza de toros del mundo, ha acaparado la atención de las gentes, calificándole, nada menos, como la piedra con la que se está levantando otra vez el pórtico del toreo grande. Esto de hacer pensar resulta aleccionador, porque sirve para situar en su justo y real valor a los toreros de historia. Y Andrés Vázquez, por lo hecho en Madrid, ya es un torero para el recuerdo y la historia.

Bonito vestir y feos bolsos

Es justa fama que las mujeres zamoranas visten bien. Si alguien quiere comprobarlo, que se dé una vueltecita por la calle de Santa Clara entre las ocho y las diez y media de la noche. Los más atractivos modelos son lucidos garbosamente por nuestras mocitas. Sin embargo, casi todas son portadoras de unos bolsos grandísimos que estropean un poco la decoración femenina. Son algo tan extraordinario, que casi resulta monstruoso. El cronista se lo ha dicho a una chica, y ésta nos ha respondido: "Pero son muy útiles. Yo lo llevo cada mañana al mercado y en él guardo la compra."

Artículos de verano

Un gran número de establecimientos de la ciudad han sacado a los escaparates montañas de artículos con rebajas de precios. Parece mentira que se almacenen tantas cosas y, lo que es más, que uno necesite tantos objetos para vestir y calzar. Otros comerciantes ya han expuesto en sus establecimientos los artículos propios del verano. Trajes ligeros, vestidos estampados y... ¡cómo no!, bañadores de múltiples y vistosos colores, para lucir en el Duero o Dios sabe en qué playa.

ZA BALO

dormir +++ lo que se dice dormir sólo con SEMA

Indeformable. Enrollable. Sin nudos y sin torsión.
Patentes mundiales de RYMLAND INDUSTRIES LTD.
Delta Loc Con TENSION REGULADA.
¡ESTE SI ES UNICO!
SEMA
ARPON
Conjunto SEMA descanso perfecto
...dijo SEMA y se durmió

Otsein

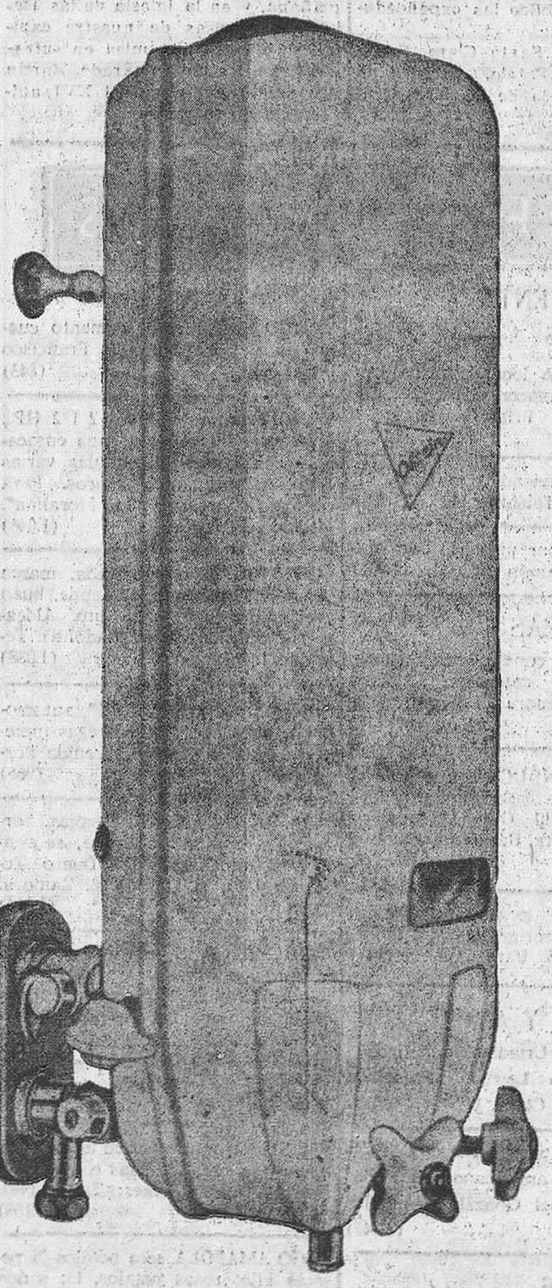

VENDE EL AGUA CALIENTE
MAS BARATA DE ESPAÑA
CON EL EXTRAORDINARIO
CALENTADOR INSTANTANEO
DE 6 LITROS POR MINUTO
LICENCIA CHAFFOTEAUX ET MAURY, DE PARIS
NO PREGUNTE POR SU CALIDAD,
SEÑORA, ES
Otsein
EL CALENTADOR QUE PREDOMINA EN EL MUNDO ENTERO
DE VENTA EN TODOS LOS ESTABLECIMIENTOS DEL RAMO

Ministerio de Cultura 2011

HABLEMOS DEL CLIMA

El frío no ha causado daños visibles en los cultivos

No hay cambio de perspectivas del buen año agrícola

Madrid. (PYRESA).—No; no ha querido el cielo que tuviésemos que modificar las confortadores impresiones que venimos reflejando acerca de la campaña cerealista, sobre lo cual teníamos nuestras dudas la semana anterior por carecer todavía de informes concretos de diversas regiones sobre el verdadero descenso térmico registrado en ellas, aunque por los que ya teníamos de otras de análoga o aproximada altitud llegábamos a la conclusión de que no habría cosas importantes que lamentar. Y esta es la conclusión que podemos establecer, ya bien entrada la tercera decena de mayo, en días luminosos y de temperaturas moderadas, con predominio de brisas frescas que tanto favorecen la granazón o la formación de los frutos.

Aquí llega Alava para decirnos que "el estado del campo es muy prometedor. No hay distinción entre ninguno de los cultivos, pues todo está en general muy bueno, aunque quizá pudiésemos destacar, entre todos, el trigo de ciclo normal y la cebada. Las habas también presentan excelente aspecto, pero con tanta humedad y tanto frío se aprecian focos de pulgón o piojo, plaga que se espera corregir con la vuelta del buen tiempo".

Respecto a los efectos de las bajas temperaturas, he aquí las referencias de última hora de varios de nuestros servicios especiales:

ZAMORA.—No hay noticias sobre daños.

VALLADOLID.—El frío no ha perjudicado al campo, que presenta buen aspecto. Nos referimos a los terrenos que no fueron afectados por las inundaciones.

CIUDAD REAL.—Hubo noches de general zozobra, pero generalmente durante las horas nocturnas se operaba un cambio brusco de la temperatura, en sentido de templanza, y se alejaba el peligro. Hemos recorrido las comarcas de Alcázar de San Juan, Criptana, Tomelloso, Hinojosos, Alameda de Cervera, Villarta de San Juan, Consuegra, Villarrubia de los Ojos, Quero (Toledo), etc., y no hemos apreciado ni hemos oído nada que deje entrever daños, ni en cereales ni en viñedos.

BADAJOZ. Zona de Villanueva de la Serena.—Los descensos térmicos de días pasados no han sido intensos, por lo que no hay daños en los sembrados. Unicamente en "algunos" árboles de floración tardía se aprecia algo el efecto de escarchas, pero al parecer la cosa carece de importancia.

JAEN. Comarca de Ubeda.—Parece que no hay nada que lamentar debido a los fríos, pero como después llovió algo, la vegetación ha vuelto a recobrar la lozanía. Por lo que se refiere a los olivares, la impresión es la misma, aunque habrá que esperar unos días debido a que los olivos se hallaban en pleno brote.

En cambio las tormentas han empezado ya a causar estragos en diversas comarcas. Empezaron por una de Logroño y después resultó dañada otra de Almería, y a continuación —día 16—, varias de Valencia. Las más afectadas en esta última provincia han sido las de Requena-Sagunto y Valencia-Ayora, centrándose la mayor parte del daño en terrenos de secano, lo que quiere decir que son los cereales y el viñedo los más perjudicados.

Extremadura informa que como el tiempo ha favorecido con los riegos de últimos de abril y con vientos favorables, la granazón ha llegado a alcanzar el mejor grado. La cosecha es bastante buena, especialmente en trigo. Las cebadas han flojeado algo, especialmente en las tierras de más fondo, pero en las "delgadas" el rendimiento será bueno. Contratiempo en la comarca de Villanueva de la Serena: las habas se han perdido casi totalmente por ataques de "jopo".

ELISEO DE PABLO

IMPERIO

El periódico de más amplia información. En España y en el extranjero, dondequiera se produzca el hecho noticiable, allí está

IMPERIO

con su tupida red de corresponsales

Envíenos debidamente cumplimentado este boletín:

Don ..... con domicilio en ..... se suscribe a IMPERIO por ..... trimestre, semestre o año, prorrogable (1).

..... a ..... de ..... de 196...

(Firma)

(1) Táchese lo que no convenga.

PRECIO DE LA SUSCRIPCION

MES ... 33 Ptas.

TRIMESTRE ... 99 "

Una vaca con una ventana en la panza

El animal, en perfecto estado de salud, se exhibe en la V Feria Internacional del Campo

Madrid. —(Servicio especial). Una de las más sorprendentes novedades que se exhiben este año en la Feria Internacional del Campo es una vaca a la que se ha abierto una ventana en la panza de 15 centímetros de diámetro, a través de la cual se puede contemplar el proceso digestivo e incluso sacar muestras del rumen para estudiar diversos problemas relacionados con la alimentación del ganado.

La vaca, que se encuentra en el stand de Pfizer, fue operada en Madrid por el profesor adjunto de la Facultad de Veterinaria, don Eloy Martín Martín, y se encuentra en perfecto estado de salud, sin que el orificio que se le ha practicado ejerza ningún efecto sobre su estado físico.

La operación, que duró tres horas, se llevó a efecto tras de someter al animal a un período de ayuno de tres días y de administrarle drogas tranquilizadoras, calcio, vitamina D y coagulógeno para evitar la hemorragia excesiva.

El animal, por supuesto, fue previamente anestesiado y no sintió el menor dolor durante la operación. La anestesia se le administró inyectándole un anestésico local alrededor de la salida del canal medular de los troncos nerviosos que inervan la zona en la que se le ha practicado el orificio.

Al objeto de que la fístula no se cierre, se le ha colocado una cánula de plástico que atraviesa la piel y la pared muscular y llega hasta la panza, constituyendo, como si dijésemos, el marco de la ventana.

La boca externa de la cánula dispone de una tapadera de plástico a rosca, que se puede quitar para sacar muestras de rumen o introducir determinadas drogas.

Gracias a este procedimiento, los científicos han podido realizar grandes avances en el estudio de problemas relacionados con la alimentación del ganado, como son su capacidad para digerir la celulosa, síntesis de amoniácido, etc., elaborando piensos más económicos y eficaces y llegando a una mayor comprensión de algunas enfermedades digestivas, como el meteorismo, que tan cuantiosas pérdidas produce en las explotaciones ganaderas.

Se han podido, asimismo, estudiar por este procedimiento los efectos que algunos antibióticos como la terramicina tienen sobre la digestión y el crecimiento de estos animales, determinando las cantidades precisas que conviene añadir a los piensos para conseguir un mayor aprovechamiento de los mismos por parte del ganado, un crecimiento más rápido, una producción de leche mayor, etcétera. Con ello se podrá lograr un aumento de los alimentos de primera calidad para la población mundial, con el correspondiente incremento de beneficios para el granjero.

Esta es la primera vez que se efectúa una operación de este tipo en España y una de las pocas veces que se lleva a cabo en el mundo. Cuando la Feria Internacional del Campo termine, Pfizer regalará la vaca a la Facultad de Veterinaria de Madrid para que los alumnos puedan realizar los correspondientes estudios valiéndose de la misma.

Los productos agrícolas en el M. C. E.

CINCO POR CIENTO DE REDUCCION RECIPROCA DE ARANCELES

Por ser España país aspirante a asociarse al Mercado Común, nos interesa saber que el Consejo de Ministros de la Comunidad Económica Europea (CEE) ha resuelto incrementar en un 5 por 100 la reducción recíproca de aranceles en lo referente a la circulación de productos agropecuarios en el seno de aquella Organización, con lo cual se eleva a un 35 por 100 el total reducido desde que se constituyó. Esta nueva rebaja arancelaria entrará en vigor a partir del primero de julio próximo. El actual nivel de trabas arancelarias, tras las últimas reducciones, supone que los integrantes de la CEE se hallan dos años y medio por delante de lo previsto hacia una efectiva supresión de carreras arancelarias internas.

Los tres puntos principales dentro de la CEE, que tendrán amplias repercusiones en el futuro del comercio internacional de productos agrícolas, son los siguientes: la solicitud de admisión por parte del Reino Unido; el anuncio de algunos de los progresos logrados en la política agraria común, y las negociaciones con los territorios asociados sobre una nueva forma de relación. Tal es la conclusión que figura en el informe de la FAO 1962, informe que está siendo estudiado por el Comité sobre Problemas de Mercancías. Tal como está constituida la CEE, constituye el principal importador mundial de cereales, cacao, algodón, lana y agrios; y si el Reino Unido acaba por unirse a la Comunidad, ésta será aún más importadora de dichas mercancías, de manera que las importaciones de cereales—por ejemplo—representarían alrededor del 42 por 100 de las mundiales, frente al 24 por 100 actual.—(PYRESA).

TRABAJADOR:

El contrato de trabajo que necesitas para residir en los países europeos de inmigración sólo te lo puede facilitar, en plena validez y efectos legales, el INSTITUTO ESPAÑOL DE EMIGRACION (Paseo de Rosales, 40) o sus Delegaciones en provincias (Delegaciones Provinciales de Trabajo).

El maíz híbrido precisa de diez a veinte mil kilos de estiércol por hectárea

Es necesario también favorecer la siembra con una fertilización de nitrato muy fuerte

El maíz híbrido, por ocupar su período vegetativo la época más cálida del año, en que la actividad de la planta es más intensa, exige una estercoladura de 10.000 a 20.000 kilogramos por hectárea, siempre a base de estiércol muy hecho y enterrado en invierno. Pero ésto no basta. Es preciso dar una fertilización nitrogenada bastante intensa. La dosis total puede oscilar entre 800 a 300 kilos por hectárea (de un nitrogenado del 20 por 100 de riqueza), según sea la producción probable que pueda obtenerse con la simiente de híbrido que se emplee. Esta dosis total debe dividirse en dos partes: dos terceras partes en sementera y una tercera parte en cobertera, esta última justamente en el período comprendido entre la fecha en que el maíz tiene ya unos 30 centímetros de altura y la fecha de la última bina. La aportación de sementera puede darse en el mismo momento de la siembra. Parece que da resultados excelentes la localización del ferlao —y por debajo de ella—tres a cuatro centímetros. Con ello, aparte del ahorro de hacer dos labores en una, se consigue que el fertilizante quede próximo a la planta en germinación y se aprovecha más. En cualquier caso, el abono nitrogenado en sementera deberá ser sulfato amónico, nitrato amónico cálcico o cianamida de cal—en este último caso su aportación se hará quince días antes de la siembra—y en cobertera irá muy bien el nitrato amónico cálcico. El abonado de sementera debe completarse con aportaciones de superfosfatos—o de escorias en los terrenos ácidos—y de cloruro de potasa.

Queso manchego: entre 34 y 35 pesetas

En la Mancha, la producción láctea de las ovejas alcanza un alto índice, esperándose, a juzgar por el estado de los pastizales, que no decrezca hasta finales de junio. El rendimiento es mayor que en las campañas anteriores. Por lo general, la elaboración de queso ha aumentado del 35 al 40 por 100, en comparación con la misma fecha de 1961. En los almacenes se abarrota mercancía, pero hay ya bastante demanda desde Andalucía y Levante para conservar en aceite o en cámaras frigoríficas, y para cubrir necesidades alimenticias del período de siega. Los precios oscilan alrededor de 34 pesetas para clase corriente y de 35 para la mejor calidad.—(PYRESA).

HA NACIDO
UN NUEVO ISOCARRO
SE LLAMA
TITAN 1962

HORQUILLA TELESCOPICA
4 VELOCIDADES Y MARCHA ATRAS
RUEDAS BALON DE 5,00 x 10
SILLIN CORRIDO RECONOCIDO PARA 2 PLAZAS
MOTOR MONTADO EN SILENTBLOC
ARBOL TRANSMISION TELESCOPICO
DIFERENCIAL REFORZADO DE DOBLE COJINETE CONICO
UN AÑO DE GARANTIA
P.V.P. FF. EN CHASIS 37.500 PTAS.
CON CAJA 39.000 PTAS. (Incluida rueda repuesto)
Nuestra Organización de Ventas concede amplias facilidades de pago

49 000 ISOCARROS CIRCULANDO GARANTIZAN SU CALIDAD

BORGWARD ISO ESPAÑOLA S.A.
PLAZA DE AGUEDA DIEZ, 5 - MADRID

AMPLIAS FACILIDADES DE PAGO
Distribuidor en ZAMORA:
garcia y pastor s. l.
Oficinas: Calvo Sotelo, 3 - Teléfono 1901
Almacenes y Talleres SERVICIO: Avda. Portugal, 17 - Teléfono 3065

GANADERIA Y PASTOS

Puede darse por terminada la venta de corderos en la región extremeña

El esquileo y la siega absorben ya un alto porcentaje de trabajadores en el Mediodía

Madrid.—(PYRESA).—Aunque hay poca prisa por enviar los rebaños trashumantes a los sistemas centrales del Centro y del Norte, pues en todas las provincias meridionales hay abundancia de pastos y en un grado singular de frescura, es lo cierto que ha empezado ya la trashumancia, especialmente del ganado que hará el viaje andando. El que marcha en tren —cada año en más alto porcentaje— apura el tiempo dada la excelente situación de las zonas herbáceas. Bien es cierto que por predominar las brisas frescas, muy frescas a veces y como es natural por las noches, se procura no despachar a los animales inmediatamente de ser esquilados, prefiriéndose sostenerlos algunos días a guisa de «aclimatación». Es una medida de prudencia que en años pasados se pasó por alto y costó caro a los ganaderos, debido a que bruscos e inesperados cambios atmosféricos cogieron de lleno a los ovinos en pleno paso de las cordilleras sin la defensa de su vellón contra el frío y aun la nieve. Se pondera en general el excelente estado de la cabaña lanar, en lo tocante a sanidad y a su estado de carnes, lo que se considera como buen síntoma para el próximo apareamiento y, por consiguiente, para la futura paridera. Se señala, no obstante, que en zonas pantanosas de Extremadura no ha sido eliminado todavía el «pedero» en algunos rebaños.

Hay indicación de que la campaña de venta de corderos puede darse casi por concluída en Extremadura, iniciándose ahora la venta de ganado viejo o de desecho, cuyo mercado se ha abierto con índice de 13 a 14 pesetas el kilo en vivo.

Es lástima que la paralización del mercado lanero sea el «garbanzo negro» en la buena campaña ganadera en curso, de la que hay que destacar el excelente remate de la temporada de cría lanar, que ha llegado a su final con precios oscilantes alrededor de 23 pesetas el kilo en vivo. Si pudiera desenvolverse normalmente el negocio de la lana, se completaría un año agropecuario de singular relieve económico, con favorabilísima influencia en el ámbito social, pues actualmente entre el esquileo, la siega, los trabajos en los cultivos de remolacha, algodón y tabaco, etc., es muy alto el porcentaje de braceros en plena actividad, contrariamente a lo que ocurrió en los dos años pasados por causas generalmente conocidas. Hasta tal punto ha mejorado la situación en ese aspecto que, según se nos informa concretamente del campo extremeño, en éste no hay ahora problema alguno. «La gente está dedicada de lleno al trabajo de esquila y siega, percibiéndose jornales que oscilan, respectivamente, entre 100 y 125 pesetas».

En general, en ferias y mercados se sostienen muy firmes los precios de todas las clases de ganado, consecuencia de la abundancia de hierba y de las buenas perspectivas cerealistas.

Ministerio de Cultura 2011

La mejor cerveza de España!

Cervezas EL LEON

que en las Primeras **Olimpiadas Europeas de la Cerveza,** celebradas en Bruselas, en dura competencia con las mejores marcas de 16 países ha obtenido un segundo premio (Medalla de Plata) que la califica oficialmente como la primera marca española.

beba cerveza

EL LEON

Categoria internacional

(Distribuidor: LOPEZ CHILLON - Avda. Portugal, 2 - Teléfono 3216 - ZAMORA

(ES UN ANUNCIO DAÑIS)

Ministerio de Cultura 2011

LOS ESTRENOS

"Un gángster para un milagro"

EN EL RAMOS CARRION

La dirección de Frank Capra es ya una garantía. Su nombre como realizador de películas de evasión ha adquirido singular categoría, porque sabe conjugar como pocos la simpatía y el optimismo con la ternura, dentro del clima gratísimo. En «Un gángster para un milagro» teje la maraña de un cuento de hadas, especie de «Cenicienta», en la que se ven atrapados los personajes más diversos dentro de la escala social. Así de variado es también el ambiente que envuelve la anécdota. El corazón de los personajes, sin embargo, ya sean gángsters, pordioseros, políticos o aristócratas, que de todo hay en el entramado de la acción, presenta en el fondo la misma fibra sensible, capaz de hacerles reaccionar con bondad, nobleza y amor ante humanos motivos.

Compone la farsa una bella fantasía de la que es heroína una pobre mujer harapienta y dipsómana apodada «Annie Manzanas». La infeliz se ve en un tremendo apuro al anunciarle su hija ausente, que la cree una gran señora, una inminente visita. Y lo grave es que llegará acompañada por su prometido y su futuro suegro, personajes de alta alcurnia. Solamente un milagro podría salvar situación tan comprometida...

Entran en el desarrollo de la divertida comedia frecuentes toques de ironía suave, sin aristas, sobre personas, costumbres y otros aspectos de la vida. El lío argumental se embrolla cada vez más y a cada paso surge el peligro de desmoronarse el castillo de la ilusión que los amigos levantaron por cariño para la protagonista. Está conseguido el interés que culmina en esas notas intrigantes que amenazan derrumbamiento. Y la comicidad combinada con destellos sentimentales se traduce en sonrisas constantes para el espectador.

A Frank Capra se debe el éxito de esta deliciosa cinta, que sólo ofrece el inconveniente de su larga duración. A su maestría como director se une la alta calidad técnica de las imágenes y el color. Y de modo más destacable la soberbia labor de los intérpretes. Glenn Ford está afortunadísimo en su simpático papel de gángster, y Bette Davis, extraordinaria al incorporar a la humilde vendedora de manzanas primero y como elegante dama del gran mundo después. Dos tipos diametralmente opuestos que la veterana actriz resuelve con sus maravillosas dotes artísticas. Hope Lange y Thomas Mitchell efectúan su trabajo a tono con el de las primeras figuras.

M. R.

Broderick Crawford encarnará al rey Sancho de Navarra

En la plaza de Tijuana -cuenta el actor- me encontraba cuando la cogida de Ordóñez

Viene acompañado de su esposa, la joven rubia del telefilm seriado "Patrulla de caminos"

Como siempre sucede con los actores encargados de interpretar esos papeles broncos y antipáticos, tampoco en este caso podía ser una excepción. Y Broderick Crawford es un tipo que derrocha cordialidad y buen humor. Tiene además una generosa humanidad, otro nuevo motivo para sentirse inclinado al optimismo.

El actor norteamericano ha llegado para interpretar uno de los papeles principales de «El valle de las espadas», película española que recoge uno de los momentos más sugestivos de nuestra Historia.

—Me encargaré de encarnar la figura del rey Sancho de Navarra.

CON SU ESPOSA

No sé si a los de entonces, pero sí a cualquiera de esos navarros de ahora, que andan por Roncesvalles o el Roncal, muy bien podría parecerse Broderick Crawford. Y ya una vez caracterizado y con el atuendo de la época, tampoco sería ni mucho menos de lo más opuesto a la figura que nosotros podamos imaginar del monarca navarro.

El actor viene acompañado de su esposa, la actriz Joan Tabor, una joven rubia de aspecto muy sugestivo, de la que apenas es necesario decir nada, porque creo que la mayor parte de los lectores la considerarán, en cuanto les haga la oportuna observación, como una figura casi familiar. Se trata sencillamente de la joven rubia que aparece todos los miércoles en los telefilms seriados «Patrulla de caminos», junto a Broderick Crawford.

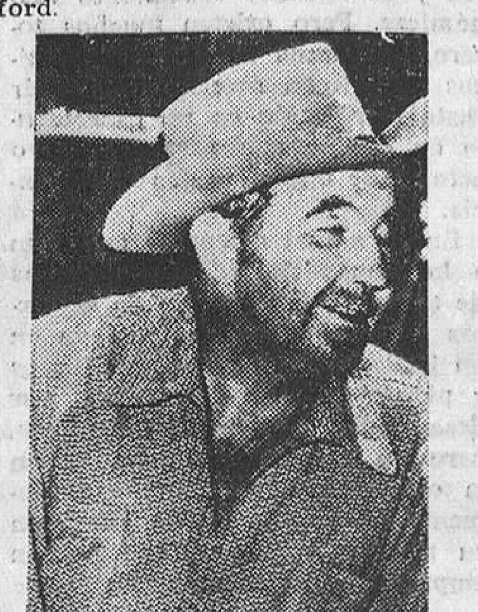

BRODERICK CRAWFORD

No llevan más que un año casados. Aunque él, evidentemente, le aventaja en edad, no hacen mala pareja, porque el actor tiene un espíritu resueltamente juvenil

AFICIONADO A LOS TOROS

En cuanto ha cumplido con los saludos de rigor, Broderick Crawford ha puesto en seguida de manifiesto su más ardiente deseo:

—Quiero asistir a la corrida de esta tarde. ¿Encontraré localidades?

Pero apenas le han dejado formular el interrogante, porque uno de los representantes de la productora le ha ofrecido unas contrabarreras.

—¿Es entonces usted un gran aficionado a los toros? —le decimos.

—Tremendo. Precisamente me encontraba yo en la plaza de Tijuana el día de la cogida de Ordóñez.

—Pues, debido a ese incidente, no podrá actuar en ninguna de las corridas de la Feria de San Isidro.

—Lo lamento, en principio, como amigo y también porque me veo privado de volver a verle.

DATO IMPRESCINDIBLE

Luego, el actor ha pedido más detalles sobre las corridas de estos días pasados y sobre las que aún quedan en los carteles.

—¿Así que no han sido demasiado brillantes? Ya veremos si en lo que queda de Feria tengo yo más suerte.

Y Broderick Crawford ha comenzado a reír y bromear.

—¿Qué edad tiene? —le ha preguntado alguien de los que forman el grupo que ha acudido a recibirle.

—Si el dato le resulta imprescindible—contesta con una sonrisa—, me veré en la necesidad de proporcionárselo. De lo contrario, ahórreme esa molestia. A cierta edad, estas cosas no son motivo para alegrarse.

Pero toda esta impresión de enojo que el actor quiere poner de manifiesto es puro fingimiento en su afán de tomarlo todo a broma.

—Diga que tengo entre cincuenta y sesenta años. Pero más inclinado a un extremo que a otro. Si lo cuenta de esta manera, resultará casi hasta un acertijo.

DISTINGUIDO CON EL «OSCAR»

Broderick Crawford, en efecto, no es un chaval. Pertenece a una generación que no es la de ahora, ni posiblemente la anterior. Pero conserva el mismo entusiasmo de siempre.

—Ahora, a ver qué pasa con el personaje que me acaban de confiar. Hago el papel de Sancho de Navarra que, como sabe, muere a manos de Fernán González.

—¿Cuántas películas lleva rodadas a lo largo de su carrera?

—¡Cualquiera sabe!... Jamás me tomé la molestia de llevar la cuenta. Por eso, lo mismo podrían ser sesenta como setenta.

—¿En qué película le concedieron el «Oscar»?

—Fue en «Todos los hombres del Rey». Pero tampoco la fecha exacta en que me lo dieron podría recordar.

LOS DOS, CON AIRE OPTIMISTA

Broderick Crawford, pese a que el viaje ha sido largo y apenas ha pegado ojo en toda la noche, no ha perdido el buen humor:

—Cuesta lo mismo—yo diría que algo menos—mostrarse cordial que aparecer antipático o intemperante ante los que nos rodean.

Durante mucho tiempo, el actor ha vivido completamente solo. Pero ya desde hace un año tiene a su lado a la bella Joan Tabor. A los dos se les ve con aire muy optimista.

Y sobre todo él, como la mayor parte de los «duros» de la pantalla, es un hombre extremadamente afectuoso y campechano. Y eso que a lo largo de su carrera artística tendrá, aproximadamente, en su haber casi medio centenar de muertes. Unas veces, el muerto era él, y otras, los que se ponían ante el fuego de sus pistolas.

A. L. R.

(Especial para PYRESA)

AQUI, "RADIO REVALIDA"

Programa, temas y cuestionarios correspondientes a la sexta emisión de sexto curso

1.º TEMA DE ALEMAN

Demosthenes wünschte nichts angelegentlicher, als ein geschickter Redner zu werden. Allein dafür schien er von Natur verdorben zu seis; denn er stotterte sehr, konnte den Buchs taben R gar nicht aussprechen und hatte dabei eine schwache, heisere Stimme. Andere berichten auch, dass er die üble Gewohnheit g e h a b t habe, beim S p r e c h e n oft die rechte Schulter in die Höhe zu ziehen. Diese üblen Eigenschaften machten auch wirklich, dass er das erste Mal, als er öffentlich, um zu reden, auftrat, das Missfallen des Volkes auf sich zog und die Rednerbühne verlassen musste.

Er beschloss dennoch, alle seine Naturfehler zu überwinden, und durch ununterbrochene Ubungen und Anstrengungen brachte er es endlich dahin, dass er der grösste unter allen Rednern wurde, die je gelebt haben.

CUESTIONARIO:

a) ¿Qué clase de v e r b o es **stotterte**, en qué se conoce y por qué?

b) ¿Sabe el alumno explicar las f o r m a s verbales **aussprechen** y **berichten** y comparar los correspondientes verbos?

c) ¿Qué sabe el alumno de la forma verbal **gehabt habe** y la razón de su empleo?

d) Explique el alumno las clases de oraciones y su orden de construcción en el período **Diese üblen Eigensvhaften... verlassen musste.**

2.º TEMA DE FISICA Y QUIMICA

FISICA:

1.º ¿Qué dimensiones tienen las razones trigonométricas? Razona.

2.º Escribe las fórmulas de la velocidad y de la aceleración en el movimiento armónico simple.

3.º Un patinador en reposo dispara un mosquetón. ¿Qué ocurre?

4.º ¿Es cierto que un péndulo largo tiene más frecuencia que un péndulo corto? Razónalo.

5.º ¿Por qué razón las gotas de un líquido tienden a adoptar la forma esférica?

6.º ¿Qué es lo que transforma un transformador y qué es lo que deja sin transformar?

7.º Una batería de pilas está formada por 18 elementos iguales asociados en serie. La f.e.m. de la batería es de 27 voltios. Si se ponen en circuito con la batería tres lámparas dispuestas en serie, cada una de las cuales tiene una resistencia de 39 ohmios, un voltímetro puesto en derivación sobre la batería señala 23,4 voltios. Calcula la resistencia interna de cada pila de la batería.

8.º Calcula la cantidad de calor que desarrolla cada una de las lámparas cuando la corriente pasa durante cinco minutos.

QUIMICA:

1.º ¿Qué se entiende por número atómico de un elemento?

2.º ¿Cuál es el porcentaje de oxígeno en el agua?

3.º ¿En qué se diferencian los hidrocarburos saturados de los no saturados?

4.º ¿Qué se entiende por isómeros ópticos?

5.º Por la acción del calor, el carbonato cálcico se descompone en dos productos, uno sólido y otro gaseoso. Di cuáles son cada uno de ellos y escribe sus fórmulas.

6.º Escribe la reacción que, con el agua tiene lugar con el cuerpo sólido de la reacción anterior.

7.º Calcula la cantidad de gas en condiciones normales que se produce en la descomposición de 100 gramos de carbonato cálcico ($Ca = 4$, $C = 12$).

8.º ¿Cuál es en condiciones normales la densidad del gas anterior?

3.º TEMA DE FILOSOFIA

1.º—¿Qué papel desempeña la cópula en todo juicio?

2.º—Cualidades diferenciales de los fenómenos psíquicos.

3.º Un comerciante, favorecido por una clientela acaudalada, coloca sin riesgos sus mercancías con beneficios superiores al 100%, pero como es hombre de conciencia distribuye inmediatamente entre los pobres la cantidad que sobrepasa al porcentaje normalmente autorizado. Diga el alumno si está moralmente justificada esta conducta y por qué.

4.º TEMA DE GRIEGO

Los expedicionarios padecen calamidades por la inclemencia del tiempo.

Ἐντεῦθεν τὴν ἐπιοῦσαν ἡμέραν ὅλην ἐπορεύοντο διὰ χιόνος, καὶ πολλοὶ τῶν ἀνθρώπων ἐβουλιμίασαν. Ξενοφῶν [illegible]

I.—TRADUCCION.

II.—CUESTIONES:

a) ¿Qué es la palabra **ηγνόζι** y con qué otra forma muy semejante de otro verbo puede confundirse?

b) ¿Qué es ὅ τι?

c) ¿Cómo se explica el optativo ε'ίη?

d) Rasgos más característicos de la personalidad de Jenofonte.

PROGRAMA DE TV.

PROGRAMA DE SOBREMESA

03.00.—Apertura y presentación.
03,02.—"El día del Señor".
03,25.—Telecrónica.
03,40.—"Noticiero de hoy".
03.45.—"Otro tiempo".
04.00.—Buenas tardes con música.
04.15.—Sesión de tarde: "Sugarfoot", telefilm.
05.15.—Cierre.

PROGRAMA INFANTIL

06,00.—Presentación.
06,02.—Marionetas Herta Frankel.
06.25.—Seguimos con cine.
06,37.—"Matrícula de honor".
07,05.—"Rin-Tin-Tin".
07.30.—Fin del programa infantil.

PROGRAMA DE NOCHE

07,31.—Presentación.
07,33.—"Huckleberry Hound".
08,04.—"Domingo, edición extra".
08 30.—"Capitán de puerto".
09,00.—"¡Gane su viaje!"
09.30.—"La quiniela".
09,35.—"Cita con la muerte".
10.00.—"Pantalla deportiva".
10,15.—Cine-Club musical.
10.30.—"Estudio 3". Actuación del bailarín Antonio.
11,30.—Telediario.
11,45.—Versos a medianoche. Momento musical. Recuerda.
12.00.—Cierre.

ESPECTACULOS para HOY

BARRUECO.—"Ronda española" (1) y "El Cid" (1).

RAMOS CARRION. — "Un gangster para un milagro" (3).

PRINCIPAL.—"Toro bravo" (2) y "Romeo, Julieta y las tinieblas" (3).

VALDERREY. — "Fantasmas a medianoche" (3 R) y "Una chica de Chicago" (3).

ARIAS GONZALO. — "Aníbal" (3).

CINEMA VALDERREY

HOY: Continua desde las 4,15
¡GRANDIOSO PROGRAMA!
Butacas: OCHO y DIEZ pesetas
Un divertido estreno

FANTASMAS A MEDIANOCHE

Marisa Allasio - Nino Manfredi

— Y —

Una chica de Chicago

TECHNICOLOR - (Mayores)
Y solamente por hoy el maravilloso documental en color

BODA de PRINCIPES

El enlace matrimonial de Juan Carlos de Borbón y la princesa Sofía de Grecia.

Pases aproximados de este documental: A las 5,30 y 9.

Anuncie en este diario

Cinema ARIAS GONZALO

HOY: A LAS 5, 7,30 y 10
Sensacional éxito con el espectacular estreno

ANIBAL

VICTOR MATURE - RITA GAM
CinemaScope y Technicolor
(Para mayores)

Un espectáculo grandioso, de ritmo electrizante, con toda su vibración de una fabulosa epopeya

Y el documental en color

BODA DE PRINCIPES

Enlace matrimonial de Juan Carlos de Borbón y Sofía de Grecia.

CINE BARRUECO

Hoy 12,15 - Autorizada menores

Ronda Española

HOY: A LAS 3,30, 6,30 y 9,45
(AUTORIZADA MENORES)
¡ULTIMO DIA!

El Cid

Charlton Heston - Sofía Loren

PRECIOS
3,15: Butaca DIEZ pesetas
6,30 y 9,45: QUINCE Ptas. butaca

MARTES - ESTRENO

Una obra clásica del cine europeo. Una película maestra del cine mundial

PARIS BAJOS FONDOS

Simone Signoret, Serge Reggiani, Claude Dauphin y Raymond Bussieres

Un film de JACQUES BECKER

TODAS LAS PELICULAS DE FRANK CAPRA FUERON SENSACIONALES...
Recuerde... "¡QUE BELLO ES VIVIR!", "HORIZONTES PERDIDOS", "EL PAN NUESTRO DE CADA DIA", "VIVE COMO QUIERAS", etc. AHORA, UN NUEVO Y GENIAL FILM:

UN GANGSTER PARA UN MILAGRO

CINEMASCOPE - TECHNICOLOR — Con GLENN FORD y BETTE DAVIS

Esta película se proyecta actualmente en los cines Real Cinema y la Torre, de Madrid, y aquí en Zamora en el

TEATRO RAMOS CARRION

Debido al largo metraje, las sesiones comienzan a las 5, 7,30 y 10,15 ※ SE RECOMIENDA PUNTUALIDAD

TEATRO PRINCIPAL - HOY - Matinal, 12,15 e infantil, 3,30: - RAFAEL PERALTA en **TORO BRAVO**

A las 5,30, 8 y 10,30 ※ ATENCION AL HORARIO ※ ¡¡GRAN SOLEMNIDAD CINEMATOGRAFICA!!

ESTRENO de **ROMEO, JULIETA Y LAS TINIEBLAS**

Esta película ha obtenido los siguientes galardones:
Gran Premio "Concha de Oro" en el Festival Internacional Cinematográfico de San Sebastián.
Primer Premio a la mejor dirección en el mismo Festival.
Premio al mejor guión en el Festival Cinematográfico de San Francisco.
Primer Premio "Náyade de Oro" en el Festival Internacional Cinematográfico de Porreta-Terme (Italia).
Mención honorífica especial en el Festival Internacional Cinematográfico de Edimburgo (Escocia, Gran Bretaña).
Primer Premio "Cabeza de Palenque" en el Festival de Festivales de Acapulco (Méjico).

ROMEO, JULIETA Y LAS TINIEBLAS

¡¡LA PRIMERA PELICULA CHECOSLOVACA QUE LLEGA A ESPAÑA!!

JOVEN ACTIVO

deseamos para viajar Salamanca, Valladolid y Zamora, preferible con conocimientos de madera. Envíen "curriculum vitae" y fotografía al n.º 1.158. PUBLICIDAD PREGON. APARTADO 789 - BILBAO

Occidente mejora sus fuerzas armadas

La política exterior rusa se está ajustando a la realidad nuclear

Wáshington, 26.—El comentarista norteamericano Walter Lippmann, ha declarado anoche que él cree que el equilibrio mundial de fuerzas se ha hecho más favorable a Occidente en el pasado año.

Tanto militar como económicamente, los occidentales han mejorado su posición en relación con el bloque comunista, dijo Lippmann en una comida ofrecida por el Instituto norteamericano de Derecho.

El comentarista, que ha regresado recientemente de Europa, señaló que existen fuertes indicios de que la política exterior soviética se está ajustando lentamente a las realidades de la potencia nuclear. Ninguna de las partes —dijo— está dispuesta a aceptar el riesgo de empujar a la otra a un callejón sin salida, de la cual no existe otra alternativa que una humillante rendición o una guerra suicida».—Efe.

Dos metros menos de «muralla de la vergüenza»

Berlín, 26. — Una explosión ha abierto un boquete de cerca de dos metros de diámetro en la muralla que separa los dos sectores de esta vieja capital alemana, según informa un portavoz de la Policía.

Unos cincuenta policías comunistas montaron inmediatamente un servicio especial de vigilancia en aquel lugar, mientras que, al otro lado, se situaba un destacamento de la Policía occidental y de la gendarmería francesa.—Efe.

NOTICIAS DEL MERCADO COMUN EUROPEO

UNIFICACION DE LAS COMUNIDADES DEL CARBON Y EL ACERO

Maguncia, 26.—El presidente de la Comisión del Mercado Común Europeo, profesor Hallstein, ha hecho hoy un llamamiento para una unificación de las comunidades del carbón y el acero y de la Comisión de energía atómica con el Mercado Común Europeo, ya que —dijo— la existencia por separado de las tres organizaciones europeas supranacionales será un «anacronismo».—Efe.

Hoy sesión de Cine-Forum, organizada por la Juventud Femenina de Acción Católica

Hoy, a las siete de la tarde, se celebrará una nueva sesión de Cine-Forum organizada por la Juventud Femenina de Acción Católica.

Se proyectará la interesante película "Puerta de las lilas", de René Clair, siendo el licenciado don José Sánchez Herrero el encargado de la presentación del film y de la dirección del coloquio.

Las invitaciones podrán recogerse en el Centro de la Juventud Femenina, en la calle de San Bartolomé.

¡TRABAJADOR!

Si compruebas que no estás afiliado a los Seguros Sociales por tu patrono, ponlo en conocimiento de la Inspección de Trabajo.

nevera eléctrica sin problemas

ODAG

pregunte a quien tenga una

REVELATION 130 — 10.696'- (imp. incl.)
HOLIDAY 90 — 7.996'- (imp. incl.)
RECORD — 6.794'- (imp. incl.)

ganadora del máximo trofeo en el 1er SALON NACIONAL DEL HOGAR Y LA DECORACION de Barcelona y declarada por mayoría absoluta

LA NEVERA ELECTRICA IDEAL

Ministerio de Cultura 2011

LA FIESTA NACIONAL

EL DIA 10 DEL PROXIMO MES DE JUNIO, "EL CHACA" VESTIRA POR VEZ PRIMERA EL TRAJE DE LUCES

Los novillos, posiblemente serán de los Hermanos Villagodio

El día 10 del próximo mes de junio, domingo, otra vez tendremos toros en Zamora. Una interesante novillada, en la que "El Chaca", ese gracioso gitanillo zamorano, vestirá por vez primera el traje de luces. Con él alternarán otros dos muchachos que prometen. Y los novillos, según nos han dicho, es muy posible que sean de la famosa ganadería zamorana de los Hermanos Villagodio.

"El Chaca", sin duda, llevará gente a la plaza, porque somos infinidad los que vemos en este chaval un gran torero por la seguridad en lo que hace, por la tranquilidad y por el dominio de la situación. Por otra parte, está su estilo, con acusado tinte "calé", siempre interesante en el toreo.

Para hacer esta presentación con traje de luces "El Chaca" se ha entrenado lo suficiente en el campo durante el pasado invierno. En la presente foto aparece en compañía de Andrés Vázquez durante un tentadero en la dehesa de don Onofre San Miguel.

El interés del público impone el que las corridas de toros sean televisadas

PERO ES IMPRESCINDIBLE RESPETAR LOS INTERESES ECONOMICOS DE EMPRESARIOS, TOREROS Y GANADEROS

Es necesario encontrar una fórmula justa que satisfaga las deseos de todos

La marcha incesante del progreso ha llegado a extremos tan sorprendentes que ha permitido que cualquier español, sin moverse del reducido espacio de las paredes de su hogar, haya podido convertirse en espectador de las corridas de toros de la Feria de Sevilla. Y no sólo es que le haya servido las corridas a domicilio, sino que la televisión proveyó a cada espectador de maravillosos prismáticos que permitían presenciar las faenas como si los televidentes estuvieran en el ruedo pegaditos al torero, pero sin correr, claro está, su riesgo.

Todo individuo es, por naturaleza, comodón. La televisión supone, por tanto, la suma aspiración, que es estar en todas partes sin ir a ninguna; ser espectadores de primera fila sin tener que sacar billetes de ferrocarril, pagar hoteles ni asomarse a las taquillas. Así, millones de españoles pueden decir que estuvieron comodísimamente presentes en la Feria sevillana de este año. Bastaba con tener en casa un aparato receptor de televisión y pulsar un botón. Todo lo demás corría a cargo del maravilloso invento.

IMPORTANCIA DE LA TELEVISION EN LA FIESTA TAURINA

En unas declaraciones que nos pidieron para «Tele-Radio», hemos dejado expuesto con claridad nuestro criterio sobre la transformación por televisión de las corridas de toros. Creemos que debieran ser transmitidas todas o casi todas por varios motivos, pero sobre todo por uno importantísimo: porque es una manera de crear aficionados a los toros, de atraer hacia la Fiesta a muchísimas personas que ahora se muestras indiferentes. Ahora bien, se corre el riesgo de que hagamos a todos los españoles aficionados a los toros, pero a través de la televisión. Es decir, sin acudir a las plazas por dos motivos: por la incomodidad y porque hay que pagar.

¿PUEDE TENER UNA BASE COMERCIAL LA TRANSMISION DE LAS CORRIDAS?

Pero surgen inevitables complicaciones que no pueden ser soslayadas. En primer lugar tenemos que parar mientes en si Televisión Española, al transmitir las corridas de toros, se puede convertir en una empresa comercial. Nuestro criterio es absolutamente contrario. Vamos a ver una corrida de toros y no a escuchar las excelencias de un detergente, ni nos interesa que el matacucarachas sea eficacísimo, ni si la sopa tal o cual, ni éste o el otro vino o licor, etc. Porque—y ésto es lo importantísimo—si Televisión Española entra en el juego comercial, tiene que arrostrar entonces todas las consecuencias comerciales y entrar de lleno dentro del juego de intereses mercantiles. Si Televisión Española cobra a una empresa comercial por aprovechar el interés de la fiesta de los toros, ¿cómo puede impedir que los empresarios y los toreros no se llamen a la parte de los beneficios económicos que aporta tan maravilloso invento?

NO ES ACONSEJABLE EL CARACTER COMERCIAL EN LA RETRANSMISION DE CORRIDAS

Cada español propietario de un receptor de televisión considera que con la cuota anual que paga al Estado tiene derecho a disfrutar de la visión de todos los espectáculos y sobre todo de las corridas de toros. Si Televisión Española considera conveniente la transmisión de corridas dado el enorme interes que por ellas tienen los televidentes, debiera hacer frente a los gastos que origine con sus propios medios económicos. Naturalmente que siempre habría que contar con el consentimiento de empresarios y toreros, pero no cabe duda de que sería más elegante dirigirse a ellos con las manos abiertas en solicitud del correspondiente permiso que con las manos cerradas, apretando contratos de publicidad y dando ocasión a que surjan diálogos molestos.

LOS DERECHOS DE LOS TOREROS

Confesemos que nos traen sin cuidado los problemas económicos de las empresas por cuanto que creemos —posiblemente con equivocación— que las empresas se las arreglan siempre para salir bien paradas en sus negocios. Tampoco nos preocupa grandemente los derechos —que son inegables— de las grandes figuras del toreo, ya que torean cuanto quieren y en óptimas condiciones económicas. Pero existen muchos toreros de pocos recursos económicos que tienen derecho a percibir justa retribución en un espectáculo en el que son protagonistas o actores de más o menos importancia.

En la actual discusión en torno a la transmisión de las corridas de toros, se ha hablado de empresas y espadas y se ha dejado en un irritante olvido a banderilleros y picadores. ¿Es que éstos, por desempeñar una misión modesta, pero no exenta de riesgos, tienen la obligación de ofrecer gratuitamente al espectador de televisión su trabajo mientras que cobran empresarios y matadores?

LA TELEVISION ES UN SUPERESPECTACULO EN EL QUE SUS ACTORES COBRAN

En todo el mundo, la televisión ha pasado a ser el superespectáculo, dada su enorme difusión, pero de poco le valdría a la televisión montar todo su aparato técnico si no contara con actores que dieran importancia a los programas. Y en todo el mundo, cuantos salen en la televisión cobran, trabajen exclusivamente para programas televisados o lo hagan a través de espectáculos públicos transmitidos por televisión.

No puede aducirse que es diferente el que un artista trabaje exclusivamente para la televisión o se trate de una emisión de tipo particular que al ser transmitida por televisión toma carácter general. El torero sale a la Plaza a torear ante diez mil, quince mil o veinte mil espectadores que suponen el aforo de la Plaza. La repercusión de sus actuaciones queda reducida al ámbito de los espectadores que acudieron a la Plaza. De pronto los toreros se encuentran con que esos espectadores suman millones, millones de personas que se sientan ante las pantallas de la televisión. ¿No es justo que ante el masivo incremento de espectadores aumenten en alguna forma sus honorarios, y mucho más si Televisión Española, al socaire de la transmisión de la corrida, percibe cantidades por publicidad comercial? Mas no sólo tienen el derecho de cobrar los espadas, sino que también los banderilleros, los picadores y los ganaderos. E incluso los monosabios, por cuanto que son actores —comparsas si se quiere— de la Fiesta.

LA TRANSMISION EN PROVINCIAS

Escribimos para provincias y pensamos en todos esos pueblos que merced a la televisión han establecido contacto con el mundo de las ciudades. En miles de pueblos, millares de personas que permanecían forzosamente al margen de la Fiesta presenciaron las corridas de la Feria de Sevilla, pues las imágenes llegaron a los valles y a las montañas, a las capitales y a todos los lugares.

Pero existe una realidad que no puede ser soslayada. Existe un peligro de competencia, pero parece que es tan claro que sobre este asundo nada cabe hablar, pues el acuerdo es general. Si una corrida importante se televisa en día en que hay corridas en otros sitios, la gente se sienta ante la pantalla de la televisión y no acude a la Plaza. La ruina alcanzaría, por tanto, tonos catastróficos, pues resultaría que tan sólo se podría dar una corrida: la televisada. Para el torero que triunfe, haber salido en la televisión supone un buen negocio. Para el que fracase, una catástrofe. Pero puede darse el caso de que un torero actúe en diez corridas: nueve de ellas sin televisar y una televisada. Puede ocurrir que tenga gran éxito en las nueve sin televisar y por esta circunstancia no hubiera repercusión, y fuera a fracasar en la televisada, lo que para él sería tremendo.

BUSQUENSE SOLUCIONES

Hay que buscar soluciones, pero sería absurdo pretender imponer condiciones, ya que actualmente los empresarios y los toreros pertecen a Sindicatos que velan por sus intereses profesionales y económicos. Nadie debe ser perjudicado, y si irremediablemente alguien lo resulta, debe ser indemnizado con justicia. Las empresas son propietarias de los sitios en que se celebran las coridas de toros, y lógico es suponer que nadie tolere se meta alguien en su casa que pueda causarle pertubaciones económicas. Y si existe además un carácter gremial, tampoco valdrá la aislada opinión de un empresario, sino que prevalecerá la de todo el grupo.

Lléguese, pues, a un acuerdo con toreros, empresarios y ganaderos y eliminaremos problemas engorrosos.

M. CASIELLES
(Exclusivo para PYRESA)

EL DIA Y EL TIEMPO

POCO NUBOSO

HOY, DOMINGO, 27 DE MAYO DE 1962

SANTORAL.—V Domingo de Pascua. Santa María Magdalena de Pacis y Restituta. Santos: Juan (papa), Julio, Ranulfo, Eutropio y el venerable Beda.

EL SOL sale a las 4 horas 50 minutos y se pone a las 19 horas 34 minutos.

LA LUNA, a las 1 h. 20 m. y 12 h. 37 m., respectivamente.
DURACION DEL DIA SOLAR: 14 horas y 44 minutos.

REFRAN.—«El pan acostado, su dueño levantado». El refrán es malo y no concuerda con la realidad. Cuando el trigo se tumba con exceso, está inclinado y se acuesta, pocos lo levantan, ni él levanta al dueño del cereal, porque, en ocasiones, ni paja se puede recoger.

Lo propio cabe decir de la cebada, y hay otro refrán análogo —«la cebada tumbada, levanta al amo»— que no confirma nada tampoco, aunque a veces puede ser signo de una gran cosecha. Cuando las cabezas de trigo, centeno, cebada se inclinen por la espiga, con color de avellana, entonces sí que levanta al amo.

También cabe la interpretación al refrán del día en sentido «panaderístico», porque para amasar se madruga y se echa el pan en la artesa a leudar (fermentar la masa con la levadura).

GANADO MULAR.—El ganado mular está en franco retroceso. La mecanización empuja como nunca, y así, la última estadística es muy desagradable porque, indudablemente, esta clase de ganado constituye una riqueza que se va con aterradora rapidez.

Hace poco tiempo, híbridos de esta clase menores de un año había en registro 57.879; de uno a tres años, 165.625, y de más de tres años, 943.527, con un total de 1.188.033 cabezas.

Si se compara esta cifra con las anteriores, resultará que es mayor, o sea 1.080.000 en 1950 y 1.071.000 en 1955. La razón de las diferencias favorables estriba en que en los censos de 1950 y 1955 no se tuvieron en cuenta las crías y ahora así. En realidad, habría que decir que la población mular asciende a 943.529 cabezas, únicamente.

Por provincias está en primer lugar Toledo, con 59.715; y dentro de la cuenca del Duero no hay ninguna que se aproxime a la menor entre las diez primeras, la última de las cuales es Zaragoza, con poco menos de cuarenta y cuatro mil.

EL TIEMPO.—Todavía descendió algo más la temperatura y siguió con «fresquito» de todos los vientos, preferentemente norteños Pensemos en una mejoría paulatina.

Hoy, que queda espacio, cabe recordar aquel gran bromazo del cometa Halley, en aquellos días finales de 1909 y principios de 1910, que se presentó en broma y casi acaba con nuestro insignificante globo terráqueo, metiendo a su satélite, la Luna, dentro; porque aquella cola, que se la veía tropezar de un momento de la noche a otro, echaba chispas de millones de kilómetros, sin ninguna exageración.

En aquellas noches, cuando la gente salía de los teatros tarareando «La corte de Faraón», con cantables adaptados a la situación astronómica, se declaró oficialmente el fin del mundo. Moría la gente como chinches—llovían los suicidios—y el miedo, a pesar de las noticias que facilitaban los hombres de ciencia, era permanente y se acentuaba en aquellos días de mayo cuando a primera hora de la noche la gente despoblaba los cafés y los casinos y salía a la calle para contemplar, despavorida, el inenarrable espectáculo.

Halley se había presentado, también en el mes de mayo del año 760 y, posteriormente, en 1556—, se llamó cometa Carlos V—. Volvió a ser visita de casa en los años 1835... y hasta mayo de 1836. Halley es un cuerpo fantástico, que en su largo trayecto no falla nunca. La próxima vez lo hará en presencia de nuestros nietos, allá para 1986. Entonces será posible que estén preparados unos señores que se agarren a la cola...; pero tamaña faena no es nada nueva.—DIOSCORIDES.

PREDICCION PARA HOY.—Tiempo poco nuboso en general por la mañana. A partir del mediodía, nubes de desarrollo vertical, preferentemente sobre los sistemas orográficos, que pueden degenerar en núcleos tormentosos. En Levante y Mediterráneo persistirá el área de chubascos y tormentas.

Las temperaturas extremas de España han correspondido a Córdoba, con 26 grados, y a Avila, Burgos y Soria, con tres grados.

Paco Camino realizó una de las mejores faenas de la Feria de San Isidro, premiada con oreja

César Girón cortó una oreja en su primero y las dos del otro de su lote

Madrid. (Servicio especial.)—Toca a su fin la Feria de San Isidro. Suspendida la corrida de ayer por la lluvia, hoy, sábado, se ha celebrado el penúltimo festejo de la larga serie, que ha sido otro éxito económico para la Empresa, que vio casi llena la Plaza, pero también el público ha salido en esta ocasión satisfechísimo con las cuatro orejas que se han cortado y la vuelta al ruedo de Curro Romero.

Se han lidiado reses de don Ricardo Arellano y Gamero Cívico, del campo madrileño, que han dado magnífico juego. Un encierro con bravura y nobleza que se ha prestado al lucimiento de los diestros. Si acaso podemos poner reparos, es en cuanto se refiere a lo pronto que se agotaron algunas de las reses, ya que las lidiadas en primero y segundo lugar tuvieron suficiente con un sólo puyazo El cuarto toro, que tomó tres varas y llegó al último tercio nobilísimo, fue premiado con vuelta al ruedo.

La mejor suerte en el reparto ha correspondido al venezolano César Girón. Su primer toro, noblote y con muy buen son, dio ocasión a César para lucir su toreo en una faena sobre ambas manos en la que, cosa extraña, no sacó a relucir sus pases circulares. Mató de una estocada y le dieron una oreja. En el cuarto, el toro de la vuelta al ruedo, la labor del venezolano tuvo una primera parte con predominio de la zurda, para continuar luego, ahora sí, con los circulares, que tanto disgustan a unos y a otros agradan. También el acero encontró la muerte con rapidez, y esta vez el premio fue de dos apéndices.

Ha gustado mucho Curro Romero en la faena de su primer toro, en la que los naturales y redondos tuvieron la esencia del buen toreo que tan pocas veces nos es dado admirar en este diestro. Algún pase resultó de antología y el público no le regateó su aplauso, pero a la hora de matar señaló tres pinchazos antes de agarrar la estocada, y el premio quedó en vuelta al anillo. Con el quinto toro, Curro estuvo poco decidido y la «faena» se limitó a un trasteo con precauciones que enfadó a la concurrencia Despachó de un pinchazo y estocada con final de música de viento.

Extraordinaria ha sido la faena de Paco Camino en el toro que cerró plaza. En ella, el joven maestro demostró la profundidad de su toreo entre el delirio del público, que no cesó de aplaudirle. Paco Camino no utilizó más que la mano izquierda, y las series de naturales con pases larguísimos, de temple inaudito, se fueron sucediendo en el centro de la circunferencia. Es sin duda una de las faenas más completas de la Feria y el triunfo rotundo de este torero, al que todavía la afición madrileña no había visto en todo su esplendor. La media estocada no logró una suerte espectacular y el premio fue de una oreja, cuando pudo haber cortado las dos. En el tercero de la tarde, Paco Camino estuvo muy decidido, porfiando ante un toro tardo en la arrancada. Mató de una gran estocada, después de dos pinchazos, y hubo fuerte ovación y saludos desde el tercio.

César Girón y Paco Camino fueron paseados a hombros al final de esta corrida, de la que el público salió muy complacido.—(PYRESA).

Última hora

Andrés Vázquez no podrá torear la última de San Isidro

Ayer sufrió un puntazo, durante una tienta

Madrid, 26.—El diestro Andres Vázquez, que debía torear mañana en la última corrida de la Feria de San Isidro, no podrá hacerlo por haber sufrido esta tarde un puntazo durante una tienta celebrada en la finca «Villa Paz», de Luis Miguel Dominguín.

Le sustituirá Alfredo Leal.

El parte facultativo dice:

«En la tarde de hoy ha ingresado en el Sanatorio de San Camilo el matador Andrés Vázquez, que presenta puntazo corrido con hematoma en la cara anterior del tercio superior de la pierna derecha, con rotura de fibras musculares y posible lesión ósea, lesión de pronóstico reservado, que le impide el ejercicio de su profesión. Doctor Utrilla».—Cifra.

Corridas y novilladas para hoy

MADRID.—Toros de Clemente Tassara, para los rejoneadores hermanos Peralta y los diestros Curro Girón, Andrés Vázquez y Rafael Chacarte.

CORDOBA.—Toros de Osborne, para "Mondeño", Paco Camino y otro.

SANLUCAR.—Toros de Saltillo para Gregorio Sánchez, Curro Romero y "Limeño".

SAN SEBASTIAN DE LOS REYES.—Novillos-toros de Arribas, para Batán, Amado Ordóñez y José Mata

SEVILLA.—Novillos-toros de doña M. Lourdes M. de Pérez Tabernero, para Emilio Oliva, Corbacho y Espartaco.

TARRAGONA.—Novillos-toros de don Filiberto Sánchez, para Orteguita, Efraín Girón y Gabriel Suárez.

MALAGA.—"Palmeño", "El Cordobés" y Oscar Cruz, con novillos-toros de Bohórquez.

BURGOS.—Curro Gómez, Amadeo Dos Santos y Miguel Flores, con novillos-toors de Samuel Paz.

ALGECIRAS.—Novillos-toros de Núñez Hermanos para Vicente Perucha, "El Millonario" y otro.

PASTOS

Hermandad Sindical de Labradores de El Pego (Zamora)

PASTOS

El próximo día 30 del corriente, y a las doce horas, tendrá lugar la subasta de pastos de rastrojera y hojadero capaces para 700 cabezas lanares.

Pliego de condiciones, en la Secretaría de la Hermandad.

EL PRESIDENTE

APARTADO 45

Y de la Asociación de Padres de Familia, ¿qué?

Hace unos cuantos meses se convocó a una reunión a los padres de familia, en el Instituto de Enseñanza Media «Claudio Moyano», para indicarles la necesidad de constituir una asociación, según dispone una Orden ministerial, tengo entendido, al objeto de servir de órgano de enlace y conexión entre los padres de los alumnos y el profesorado, con el fin de facilitar la labor docente y estar al tanto de todas las actividades del centro entre los propios discípulos con sus educadores. Aplicación, disciplina, estudios, becas, viajes de fin de curso, etc.

En esta primera reunión, el señor director esbozó un verdadero programa de actividades que cautivó y entusiasmó a todos los padres que asistimos por tener hijos bajo su custodia en el mencionado centro.

Por parecernos acertada la idea y además por disciplina y adhesión a la Superioridad, como asimismo prestar interés hacia todo lo que pudiera redundar en preocupación y deberes de padres para bien de nuestros hijos, sintiéndonos verdaderamente responsables, acogimos con verdadero agrado la idea mencionada, y algunos, como en mi caso concreto, en unión de otros padres de familia interesados en prestar colaboración, no tuvimos inconvenientes al aceptar que se barajara nuestro nombre para formar una Comisión organizadora para poner en marcha la obra.

Y en efecto, una vez recabada nuestra colaboración directa, a los pocos días tuvimos una reunión previa los elegidos, en la que se estudió un proyecto de Reglamento para echar los cimientos a la Asociación.

Reducida la Comisión, se encargó ésta de los trámites a seguir para la presentación del reglamento ante la Superioridad, y ella, previa la recogida de las firmas de los demás, quedó encargada de todo, y desde la fecha de estampar la firma jamás volvimos a saber más del asunto.

Ante el interés constante de muchos padres de familia, que me preguntan con insistencia, y no saber qué responder, pues ya tengo agotada la forma de explicar los preliminares, hoy mismo yo así me pregunto: «Y de la Asociación de Padres de Familia, ¿qué?» Todos los demás elegidos para la Comisión creo que estarán conmigo y se preguntarán igual.

Estimo que si se iniciaron unas gestiones, no es para que mueran así, y si no se ha de seguir adelante, por lo menos dar una satisfacción a todos los interesados en la obra, pero nunca quedarla en punto muerto.

Por eso desearíamos, aparte de dar esta pequeña explicación, pedir a los que están encargados de la constitución de la Asociación se interesen por su marcha y nos pongan al corriente de lo que proceda.

Una buena medida sería otra convocatoria en la forma de la primera, y antes de que termine el curso, dar una satisfacción a todos los interesados en la creación de la citada Asociación de Padres de Familia de Alumnos del Instituto de Enseñanza Media «Claudio Moyano».

IGNACIO LOBO

AMA DE CASA:

Aconseja a tu servidora doméstica que la seguridad y garantía del Estado se encuentran en el Montepío Nacional del Servicio Doméstico del Instituto Nacional de Previsión, y de que ésto es lo seguro y lo que da tranquilidad ahora y en el futuro en materia de previsión a las servidoras domésticas.

SINTASOL ES UN FABRICADO DE CEPLASTICA-ARIZ - BILBAO

Colocado con toda garantía por:

ALMACENES RONCERO - Santa Clara, 2 - Teléfono número 1505 - ZAMORA

Ministerio de Cultura 2011

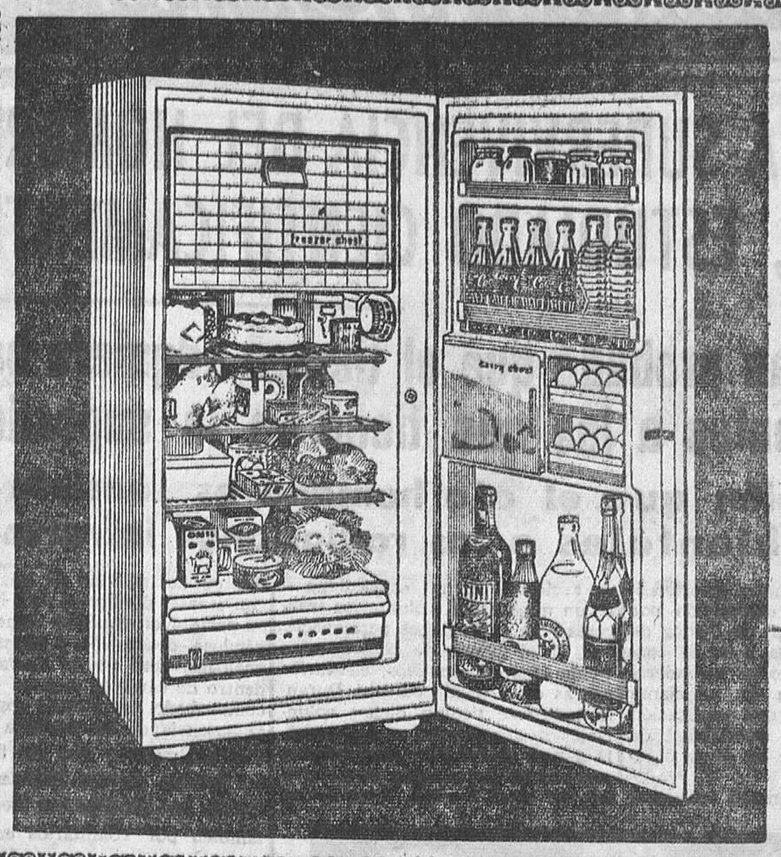

DISTRIBUIDOR EXCLUSIVO

Almacenes Roncero

Santa Clara, 2 ZAMORA

Kelvinator

AMERICAN MOTORS CORPORATION - DETROIT. USA.

EL FRIGORIFICO AMERICANO DE FAMA MUNDIAL

MODELO 130 litros 11.900 pts.
MODELO 150 litros 14.600 pts.
MODELO 205 litros 17.900 pts.
MODELO 245 litros 19.800 pts.
MODELO 260 litros 20.750 pts.
MODELO 311 litros 22.700 pts.

CINCO AÑOS DE GARANTIA

Ante el partido C. D. Braganza - Atlético de Zamora

Los dos equipos, notablemente reforzados y con el deseo de triunfar

Estamos a pocas horas del comienzo del partido que tendrá lugar en el Estadio, en el que se enfrentarán el Atlético de Zamora y el Club Deportivo Braganza, y el interés por ver a ambos equipos sigue aumentando, ya que los dos conjuntos salen notablemente reforzados y con el deseo de llevarse la victoria, pues en todas las confrontaciones que han realizado en partidos anteriores siempre han luchado por alzarse con el triunfo, poniendo en juego a sus mejores elementos para conseguirlo.

El Atlético de Zamora presentará el cuadro siguiente para hacer frente a los portugueses:

Porteros, Clemente y Marce; defensas, Trashorras, Maranón, Vecilla y Chicote; medios, Manolín, Redondo, Nano y Paz; delanteros, Cuesta, Jesús, Tino, Félix, Muela y Pepe.

El Club Deportivo Braganza cuenta con los siguientes efectivos:

Ginés, jugador español y entrenador, procedente de la Segunda División española y portuguesa; Carneiro I y Tonho, jugadores del Victoria de Guimares, de Primera División portuguesa, cedidos al Braganza en la presente temporada; Carneiro II, seleccionado con los juveniles portugueses y que jugó en Rumania; Bandeira, extremo derecho, joven y veloz, considerado por la crítica de Braganza como el Palmeiro branganqueño, al compararlo con el gran jugador del Benfica que en el último encuentro internacional contra España marcó los tres goles del equipo portugués; Reis, defensa central, gran dominador del juego por alto.

Completan el cuadro de jugadores una selección de chicos jóvenes llena de buenas cualidades.

A tenor de las alineaciones, el partido promete estar interesante, ya que se podrá ver en liza buenos jugadores con el deseo de conseguir la victoria que siempre ha estado reñida entre los dos equipos.

Continúan las gestiones de la actual Comisión, y ya han cristalizado las negociaciones entabladas con el Caudal de Mieres, el cual nos visitará el día 17 de junio, con el compromiso de devolución de visita.

Cómo puede comprobarse, el entusiasmo y esfuerzo de la Comisión Gestora es digno de elogio, ya que su pretensión de ofrecer buen fútbol a la afición está siendo llevada a cabo con cierto éxito, y debe ser correspondida con la asistencia al campo, para que nuestra ayuda económica represente un respiro para que sus propósitos se vean cumplidos.

P.

ANTE EL MUNDIAL DE CHILE

Todas las selecciones practican la táctica del «camuflaje»

Los rusos usan cámaras cinematográficas para filmar los entrenamientos de sus rivales

Santiago (Chile), 26.—Los jugadores mejicanos de la selección de Méjico poseen un buen sistema para confundir a los periodistas que traten de obtener información sobre sus partidos o métodos de entrenamiento. Se asegura que han recibido órdenes de no facilitar sus nombres o darles equivocados.

En cuanto a la selección rusa se sabe que usa cámaras cinematográficas para filmar los entrenamientos de los demás equipos. Los brasileños, por su parte, solamente ofrecen a la vista del público detalles que no constituyen ningún secreto, reservándose otros que pudieran ser útiles a sus adversarios para cuando el equipo se entrena a puerta cerrada, evitando los posibles «espías».—Alfil.

URUGUAY TAMBIEN TIENE EL EQUIPO DECIDIDO

Ha quedado formado el equipo uruguayo que jugará su primer partido con Colombia el día 30. Es el siguiente: Maddana; Troche, Alvarez, Méndez, Goncalves; Rubén, González; Cubilla, Rocha, Sasia, Douksas y Pérez. Uno de los ases del equipo, el defensa Martínez, del Peñarol, no jugará por estar lesionado.—Alfil.

EL TORINO QUIERE FICHAR A CLIFF JONES Y A MACKAY

Santiago (Chile), 26.—Osterreicher, director técnico del equipo italiano Turín ha llegado a esta capital.

Confirmó la transferencia del español Del Sol y anunció que sigue en negociaciones con el Tottenham Hotspur para la transferencia de Cliff Jones y Dave MacKay. El club inglés pide 68 millones de pesetas al cambio normal, por ambos jugadores y el club italiano está dispuesto a pagar hasta los 59 millones.—Alfil.

EMPIEZAN A CONOCERSE LAS ALINEACIONES

Rancagua, 26.—Las alineaciones que las selecciones nacionales del grupo calificatorio que jugarán sus partidos en esta ciudad han sido ya más o menos decididas, aunque todavía no se han confirmado oficialmente.

Argentina ante Bulgaria alineará a Domínguez; Ramos Delgado, Marzolini, Sáinz; Sacchi, Páez; Facundo, Panda, Pagani, Sanfilippo y Belne, mientras que sus rivales lo harán con Naidenov; Rabolob, Metodiev, Dimov; Dimitrov, Kovachek; Diev, Velichkov, Iliev, Yakimov y Kolev.

Inglaterra y Hungría jugarán el 31 el segundo partido, alineando la primera a Springet; Armfield, Ellson, Moore; Norman, Flowers; Douglas, Greaves, Hitchens, Haynes y Charlton. La selección Magiar a Vgrosicsnmatrai; Sovaci, Solimonsy, Meszoely; Sipos, Sandor; Goeroes, Albert, Tichy y Fenivesy. Alfil.

La selección española se entrenó en Viña del Mar

Se perfila esta delantera: Del Sol, Martínez, Puskas, Suárez y Gento

Viña del Mar, 26.—El equipo español ha jugado un partido de entrenamiento entre sus jugadores seleccionados; es decir, el equipo "A" y el "B", con elásticas rojas y azules, respectivamente.

El equipo "A" venció al "B" por 5-3. Helenio Herrera actuó de árbitro. Ila, Santamaría, Reija; Segarra, Garay; Del Sol, Martínez, Puskas, Suárez y Gento.

El equipo "A" venció al "B" por 5-3. Helenio Herrera actuó de árbitro. Quedó satisfecho de la labor de los dos equipos.—Alfil.

Cuatro millones y medio de pesetas, déficit del Celta

Han causado baja Edmur y Braga

Vigo, 26.—Además de Igoa, han causado baja en el Club Celta los delanteros brasileños Edmur y Braga. El contrato de ambos finalizaba el 30 de junio próximo.

La Directiva se ha reunido con la Junta Económica, a quien ha expuesto la situación del Club en 30 de abril último. La deuda del Celta asciende en la actualidad a 4.530.000 pesetas.—Alfil.

Acuerdos del Comité de Competición

El Comité de Competición, en su reunión semanal, ha acordado:

JUVENILES

Jugadores. — Suspender por dieciocho partidos a Roque Escudero Romualdo (San Miguel), por agresión al árbitro.

Por dos partidos a Luis Bayo Rodrigo (San Miguel), por intento de agresión a un contrario.

Suspender por tres meses en su cargo de capitán al del C. D. San Miguel por negarse a firmar el acta.

BALONCESTO

COPA DE EUROPA

El Madrid, finalista

Venció al Olympia por 69-53

Madrid, 26.—Ha finalizado el encuentro internacional de baloncesto entre los equipos del Real Madrid y el Olympia, de Lubljana, con el resultado de 69-53 favorable a los madrileños.

Con este resultado el Madrid se clasifica para jugar la final de la Copa de Europa de baloncesto.—Alfil.

Antonio Suárez, «maglia rosa»

El español A[illegible] la "maglia rosa", durante la cuarta etapa del "Giro" italiano.—Foto Cifra.)

El problema de los "oriundos"

Sólo podrán defender los colores de su país los que hayan nacido en él

Santiago, 26.—Los jugadores de fútbol que defiendan los colores de la selección de determinado país deberán haber nacido en la citada nación o, al menos, ser de dicha nacionalidad sus padres, según la decisión tomada hoy por por la Asamblea de la Federación Internacional de Fútbol, en propuesta aprobada por 25 votos a favor y 21 en contra, con once abstenciones.

La propuesta presentada por la Federación Inglesa dice: «En los encuentros internacionales, la calificación de los jugadores será su naturaleza. En el caso de jugadores nacidos en otro país, su nacionalidad será decidida por la de sus padres.»

Hasta ahora, la existente reglamentación decía que un jugador internacional por un país podía defender los colores de un segundo siempre y cuando hubiese concluído satisfactoriamente el procedimiento de naturalización.—Alfil.

John Charles, seguirá en el Juventus

Turín, 26.—El jugador internacional por el País de Gales, el famoso King John Charles, permanecerá por otro año con el Juventus, según ha declarado el vicepresidente del club, Giordanetti, quien dijo haber recibido confirmación del propio jugador.—Alfil.

Stanley Rous, cofirmado como presidente de la FIFA

Santiago de Chile, 26.—Sir Stanley Rous ha sido confirmado en su puesto de presidente de la Federación Internacional de Fútbol Asociación en la asamblea celebrada hoy en esta capital por este organismo.

También se acordó que continúen las suspensiones de Africa del Sur y Australia y que el próximo Congreso ordinario de la FIFA se celebre en Tokio en octubre de 1964.—Alfil.

LA VUELTA CICLISTA A ITALIA

Triunfo del holandés Zilverberg en la octava etapa

No hay cambios de importancia en la general

FOGGIA (ITALIA), 26.—(CRONICA POR ALLESANDRO CASTELLAZZO, SERVICIO ESPECIAL DE PYRESA.)

No han salido las cosas como esperábamos en la etapa de hoy. Pese a la dureza de sus cincuenta primeros kilómetros, creíamos ayer—y con nosotros muchos otros—que hoy, teniendo en cuenta el kilometraje de la etapa, el más corto de la Vuelta, los corredores superarían los 40 kilómetros por hora. No ha sido así y a ello se debe que haya ganado uno de los que no figuraban en la lista de los candidatos más calificados al triunfo citado por los entendidos, al frente de la cual figuraba el campeón mundial Van Looy, seguido de cerca por Antonio Suárez.

La clasificación general no ha sufrido apenas alteraciones, ya que, aparte de los cuatro primeros—que entraron con segundos de ventaja—y los últimos—que llegaron también con segundos de retraso—, los restantes corredores se han clasificado en el mismo tiempo que el quinto, Van Looy.

El español Ventura Díaz ha sido el más inquieto de los hispanos, llegando incluso a emplearse a fondo en el Alto Friano Irpino, a 47 kilómetros de la salida. Defilippis, que marchaba en cabeza del pelotón, se vió sorprendido por el ataque del español, que pasó en primer puesto por la cima. En el descenso, sin embargo, Díaz, comprendiendo que hubiera sido inútil proseguir a ofensiva, dejó alcanzarse por los de atrás.

Suárez, Soler y Galdeano, los miembros españoles del equipo italiano «Ghigi», han colaborado bien durante la jornada. Este trío, no obstante, ha sido casi olvidado por los restantes miembros del conjunto, por lo que prácticamente hacen la prueba solos.

Suárez, particularmente, está de «uñas» con el que se dice jefe de fila del equipo, Diego Ronchini. El corredor madrileño estima que Ronchini, con casi cuatro minutos de retraso con respecto a él, ha perdido su derecho a reclamar la dirección del equipo, y que es Suárez el que debe tomar la jefatura del mismo. Esta polémica es la que ha conducido a ciertas dificultades entre ambos. San Emeterio, al igual que otros días, ha atraído mucho la atención de los seguidores, por la facilidad con que rueda, ya que, al parecer, lo hace sin esfuerzo alguno. Es guardián fiel de su jefe de equipo, José Pérez Francés, del que apenas se separa.

Pérez Francés, que en las primeras etapas corría más o menos a propia voluntad, obedece ahora las instrucciones de su director, Damián Pla. Al principio, el corredor santanderino estaba inclinado constantemente a dar el tirón y tratar de alcanzar a cualesquiera corredor que marchara por delante sin esperar al asesoramiento de su director y sin tener en cuenta si el fugado era o no peligroso.

Hoy ha sido multado Jesús Galdeano con 4.000 liras (unas cuatrocientas pesetas) por recibir un empujón de un espectador a 33 kilómetros de la salida. «No cometí falta alguna», declaró el corredor más adelante en la meta. «Me hallaba en la cola del pelotón y alguien salió de la cuneta y me dio un empujón, ayuda que no pedí en ningún momento. Lo siento; he venido muchos años a Italia para correr el Giro y siempre me he preocupado portarme lo más correctamente posible dentro del Reglamento. Nuevamente lamento este incidente, que puede me perjudique», agregó el «gregario» de Suárez.

No es español porque adoptó la ciudadanía francesa hace unos años. Se llama Gilbert Salvador. Le cito en esta crónica porque está convirtiéndose en una de las figuras más populares del presente Giro. Hoy, por ejemplo, ha sido la alegría de la ruta» con sus frases adecuadas y graciosas para el momento y con sus bromas.

CLASIFICACIONES

DE LA ETAPA

1.—Mas Zilverberg (Holanda) 2-49-17 (a 38,987 kilómetros por hora.)
2.—Sante Ranuoi (Italia) ídem
3.—Rino Benedetti (Italia) 2-49-36
4.—Giorgio Zancanero (Italia) ídem.
5.—Rik Van Looy (Bélgica) 2-49-53.
6.—Vito Favero (Italia) ídem.
7.—Gastone Nencini (Italia) ídem.
8.—Emile Daems (Bélgica) ídem.
9.—Mario Minieri (Italia) ídem.
10.—Armando Pellegrini (Italia) ídem.
11.—Renzo Fontone (Francia) ídem.
12.—Jean Dupong (Francia) ídem.
13.—Piet Van Est (Holanda) ídem.
14.—Giasncarlo Manzoni (Italia) ídem.
15.—Guernieri (Italia) ídem.
16.—Sabbadini (Italia) ídem.
17.—Neri (Italia) ídem.
18.—Carlesi (Italia) ídem.
19.—Salvador (Francia) ídem.
20.—Mealli (Italia) ídem.
21.—Bailetti (Italia) ídem.
22.—Bertrán (España) ídem.
23.—Lutz (Suiza) ídem.
24.—Zancheta (Italia) ídem.
25.—Cestari (Italia) ídem.
26.—Pérez Francés (España) ídem.
27.—Marzaioli (Italia) ídem.
28.—Fallarini (Italia) ídem.
29.—Ronchini (Italia) ídem.
30.—San Emeterio (España) ídem.
31.—Fezzardi (Italia) ídem.
32.—Sartire (Italia) ídem.
33.—Soler (España) ídem.
34.—Hoeveneaers (Bélgica) ídem.
35.—Accordi (Italia) ídem.
36.—Assirelli (Italia) ídem.
37.—Ex aequo: los restantes corredores españoles con el mismo tiempo que Van Looy.
91.—Galdeano (España) 2-52-01

Han abandonado Cribiori y Giusti, ambos de Italia.

GENERAL

1.—Desmet (Bélgica) 45-41-17.
2.—Auglade (Francia) a 1'05".
3.—Meco (Italia) a 2'31".
4.—Suárez (España) a 3'15".
5.—Battistini (Italia) a 3'45".
6.—Brugnami (Italia) a 4'
7.—Pambianco (Italia) a 4'18".
8.—Moser (Italia) a 4'54".
9.—Pérez Francés (Esp.) a 5'07"
10.—Van Est (Holanda) a 5'07"
11.—Massignan (Italia) a 5'36".
12.—Zilverberg (Holanda) a 5'50".
13.—Defilippis (Italia) a 6'08".
14.—Gaul (Luxemburgo) a 6'08".
15.—Carlesi (Italia) a 6'20"
16.—Ronchini (Italia) a 7'18".
17.—Baldini (Italia) a 7'45".
18.—Taccone (Italia) a 9'59".
19.—Conterno (Italia) a 10'.
20.—Hoevenaers (Bélg.) a 16'01".
21.—Nencini (Italia) a 10'02".
22.—De Rosso (Italia) a 11'18".
23.—Fontova (Italia) a 11'41".
24.—Adorni (Italia) a 11'52".
25.—Planckaert (Bélg.) a 11'56"
26.—Foucher (Francia) a 11'59".
27.—Graf (Suiza) a 12'17".
28.—Dante (Italia) a 13'09".
29.—Balmanion (Italia) a 13'15"
30.—Mealli (Italia) a 13'39".
40.—Bertrán (España) 46-00-35.
42.—Soler (España) 46-02-08.
43.—Cruz (España) 46-03-13.
44.—Hernández (España) 46-03-34
47.—Company (España) 46-06-2[illegible]
57.—San Emeterio (Esp.) 46-20-47
67.—Díaz (España) 46-34-39.
76.—Suñer (España) 46-42-28.
79.—Belmonte (España) 46-44-35
84.—Galdeano (España) 46-48-32.

POR EQUIPOS

1.—Faema, 309 puntos.
2.—Torpado, 249.
3.—Mosqueteros, 204.
4.—Philco, 152.
5.—Legnano, 71.
6.—Molteni, 50.
7.—Ghigi, 46.
8.—Liberia Grammont, 40.
9.—Ferrys, 38.
10.—Atala, 33.
11.—Carpano, 30.
12.—Cazzola, 24.
13.—San Pellegrini, 16.

¡¡¡Alto!!! ¿Quién vive?

El que aspira OZONOPINO RUY-RAM, que mezclado con agua y lanzado a la atmósfera, la limpia de humo, polvo y malos olores, dejando un ambiente fresco y sano, con su delicioso perfume de bosques. Laboratorio RUY-RAM. Madrid.

GENERAL POR EQUIPOS

1.—Faema, 2.127 puntos.
2.—Philco, 1.155.
3.—Carpano, 979.
4.—Liberia Grammont, 888.
5.—Torpado, 877.
6.—Mosqueteros, 803.
7.—Legnano, 714.
8.—Ghigi, 690.
9.—San Pellegrino, 553.
10.—Atala, 523.
11.—Molteni, 460.
12.—Ferrys, 374.
13.—Gazzola, 290.

PRECISAMOS REPRESENTANTE GENERAL
en la provincia de ZAMORA

Para firma nacional distribuidora de maquinaria y herramientas para Minería, Obras Públicas e Industrias Siderometalúrgicas. Imprescindible referencias y conocimiento de este negocio.
Dirigirse por escrito al apartado 225 - número 4001 - OVIEDO.

Ministerio de Cultura 2011

PULSO DE LOS DIAS

CARTA A SU ALTEZA EL PEATON

Querido y joven amigo:

Deseo que leas estas líneas con interés. No porque yo las haya escrito, sino por lo que en ellas pueda enseñarte. Al menos, a eso aspiro. Verás. Uno de los problemas más difíciles que hoy tenemos planteados es el de la circulación. Tú has oído hablar de ello. En la escuela te habrán dicho algo. Y hasta es posible que mandaras una carta a ese reciente concurso para coleccionar ideas y sugerencias infantiles sobre el Parque donde los niños tendréis ocasión de practicar las reglas que el día de mañana os servirán de mucho. Y aun hoy mismo. Nada de cuanto aprendáis relacionado con ésto, caerá en el vacío. Aprovéchalo. Vale la pena.

Me dirijo a ti, porque debes ser en este momento Su Alteza el peatón. Algo muy digno de ser tenido en cuenta. Tú debes sentirte orgulloso. Es natural que por tu edad, vayas a pie. Pero tampoco te preocupes si el día de mañana continuas igual. El futuro no es un libro abierto con rosas en sus páginas. El sueño dorado de millones de personas es comprarse un coche. Muchos ignoran que con él compran la muerte. Si no consigues hacer realidad esa ilusión, permanece tranquilo. Ser peatón no es nada deshonroso. Hay muchos más que automovilistas. Lo importante en la vida es ganarse el pan como Dios manda. El resto son cuestiones que los hombres se crean para complicarse la existencia.

Ahora bien, si continúas siendo peatón, que sea con todas las consecuencias. Sin complejo de inferioridad. ¿No sabes lo que es eso? Envidiar al que va en coche y mirarle con odio y pensar que por no tener vehículo propio, uno es menos que él. La categoría personal y social no la da un modelo de última novedad, un coche llamativo. La lleva dentro el individuo. Tú la tienes también, aunque camines a pie, y has de saber mantenerla y defenderla con tus actos de cada día. Con tu conducta.

Escucha, Alteza. Te llamo así, porque aspiro a que te consideres príncipe de la calle o de la carretera cuando por ellas pases, para dirigirte al colegio, a tu domicilio, a tus juegos y distracciones. A que mandes en la circulación con tu conducta. A que seas juicioso y no cometas imprudencias, para que tus padres no estén en vilo, cada vez que te retrases en llegar a casa. Cuida de no provocar accidentes. Sobre todo extrema la atención cerca de tu hogar. Se ha demostrado que cuando os encontráis junto a él, a unos pasos, vuestra inocente confianza provoca situaciones de peligro. Extrema allí la precaución; hazla compatible con tu entretenimiento. Vete siempre por la acera; la calzada es para los coches. No cruces jamás sin asegurarte de que no existe peligro. Y ayuda a los pequeños cuando lo necesiten. Dales la mano; vela por ellos, aunque no sean de tu familia. Considéralos a todos como hermanos. No pierdas ni una sola explicación de tus maestros sobre estas cosas, y cúmplelas todas sin pestañear. Eso saldrás ganando. Aunque ahora no las comprendas del todo, un día darás las gracias, por haberlas aprendido.

De esta forma, este título de Alteza, que me permito darte, podré cambiarlo, cuando seas hombre, por el de Majestad. Entonces habrás dejado los cuentos y los juguetes y verás todo de manera muy distinta. Ya no llamarás pesados a los mayores. Te darás cuenta de lo que te han valido estos breves consejos. Si los cumples fielmente pasarás a ser Su Majestad el peatón, el hombre, que nos preocupa tanto como el automovilista. Con frecuencia excesiva se habla de éste, se analizan los problemas de la circulación rodada y se olvida al que es un elemento vital: el que como tú ha de moverse sin manejar un volante. Yo no quiero caer en ese error. Por eso espero que guardes esta carta, si te parece bien, y la leas de vez en cuando. No por su contenido, sino por su intención, cada vez que lo hagas, efectuarás un sencillo acto de amor al prójimo. Y a ti mismo, por supuesto.

Para ser Majestad en el arte de marchar a pie, hay unas cuantas normas claras. Circula por la izquierda, en carretera. Cuando bebas más de lo debido, métete en casita. Ojo al fin de semana y a las vacaciones; vigílate bien, y a tus hijos. En algunos países, como Norteamérica, se ha establecido que la responsabilidad de los peatones en los accidentes llega al setenta por ciento. En otros, carecen de derechos y deberes. Casi no se les toma en consideración. Aquí, sabemos lo que el peatón representa y deseamos que esté en su sitio. Con plena conciencia de sus actos. Nunca pienses que el automovilista es un ser superior, que la fuerza y la velocidad están de su parte. No te sientas disminuído, ni amenazado ni provocado. No seas hostil con él y procede con serenidad, sin ofuscarte ni ponerte nervioso. Respeta indicaciones, consignas y semáforos y te sentirás protegido. Seguro de ti mismo. Dueño de la calle.

Amiguito, hoy eres joven y quizás un poco alocado. Mañana serás hombre; tendrás la obligación de ser reflexivo. Por eso me importas más que los mayores. Nunca te consideres como incapacitado, ni una víctima en potencia, si no consigues tener coche. Sé disciplinado y comprensivo. Pero ten presente que es ahora, a tu envidiable edad, cuando debes aprenderlo todo. No importa que no sepas conducir un vehículo, si sabes conducirte en la calle, en la carretera y en la vida, como un hombre hecho y derecho. Como un buen ciudadano. Como una persona respetuosa con las leyes de tráfico, incapaz de provocar el más mínimo accidente. Lo primero está al alcance de cualquiera; lo segundo, no. Si lo consigues habrás obtenido una gran victoria eficacísima. Yo pensaré que esta carta ha servido para algo, la sociedad se sentirá orgullosa de ti y podrás ostentar por derecho propio ese título magnífico y honroso: Su Majestad, el peatón.

Hoy me conformo con que seas Alteza. Creo firmemente que lo serás. No decepciones al amigo que te escribe esta carta. Es padre de varios hijos y todos los problemas de los niños repercuten hondamente en su corazón. Adiós, querido. Tuyo.

JESUS VASALLO

España en la Comisión Jurídica y Social de la Mujer

La integración en este organismo ha sido a raíz de la preocupación de nuestro país por los derechos femeninos

La representante española habla de la organización y de la misión de esta Comisión

En Nueva York, en la Sede de las Naciones Unidas, se han reunido en estos días representantes de veintiún países que componen la Comisión de la Condición Jurídica y Social de la Mujer.

Esta Comisión, que desde 1945 funciona dentro del Consejo Económico de las Naciones Unidas con carácter permanente, se reúne una vez al año, y España es miembro de ella a raíz de haberse impuesto el Estado español la tarea de dar a la mujer, jurídicamente, igualdad de derechos con el hombre en la política, en el trabajo y en la vida social de la nación, que culminó con la ley elaborada por la Sección Femenina y aprobada por las Cortes con fecha 22 de julio de 1961.

Representando a España, y nombrada a propuesta de la Sección Femenina, asistió a la reunión este año la señorita Aurora Huber, que ejerce en Madrid la profesión de abogado y es asesor jurídico del Servicio Social. A ella hemos acudido para que nos informe sobre el funcionamiento y la eficacia de esta Conferencia a la que acaba de asistir.

—¿Qué problemas se plantea esta Conferencia?

—Sobre el punto de partida de la igualdad de trato jurídico y social de los sexos, la Comisión se plantea toda una serie de problemas y situaciones que ofrecen los derechos políticos, los económicos, el derecho privado y la enseñanza.

—¿Resuelve la Comisión todos los casos y problemas que se plantean?

—La Comisión no tiene carácter decisivo. Se limita a proponer estudios y a resolver resoluciones que presenta al Consejo Económico y Social, y éste es el encargado de transmitirlo a los Gobiernos respectivos.

ESPAÑA, EN LA COMISION

Como hemos dicho anteriormente, España se incorporó a esta Conferencia desde que en nuestro país se ha empezado a estudiar la condición jurídica y social de la mujer, y la señorita Huber puntualiza las razones de la presencia y el papel que incumbe a España en esta Conferencia:

—Aunque sólo fuese por el hecho de la comunicación entre los distintos países, es importante la presencia de España en este organismo, pero además, el trabajo que se desarrolla en él y los temas propuestos tienen especial interés, sobre todo en una etapa de evolución que también nuestro Derecho ha sentido, según evidencian las últimas reformas legislativas y en orden a cuya eficacia y adecuado desarrollo puede servir de índice la exposición de otras naciones y su mayor o menor grado de adelanto respecto a nosotros, así como los problemas y situaciones que sobre estas materias existen en el mundo.

—¿Qué otras experiencias puede aportar esta participación?

—Conocer a fondo y estar en contacto con los servicios de asesoramiento que la ONU tiene establecidos: Seminarios, becas, estudios de expertos y otras cosas con las que esta Organización trata de establecer en el mundo un deseo de unidad.

—¿Cuál es la postura de la representación española?

—Aunque la realidad española se va imponiendo de año en año, sólo es posible ocntrarrestar eficazmente los prejuicios con una presencia continuada y una participación activa, dejando sentir cuanto España pueda aportar en algunas materias en el campo de las realizaciones legislativas y prácticas, donde hay, a veces, soluciones más adelantadas que en ningún otro país.

—¿Podría señalar algunas?

—Fundamentalmente en el orden ideológico, ya que el sentido materialista y de olvido de valores absolutos fundamentales, así como cierta tendencia feminista, son peligros que afectan a la Comisión, y es tarea esencial llegar a influir en el criterio y espíritu que deben informarla.

—¿Me puede citar cosas concretas?

—Por ejemplo: se nota una dirección a buscar, no ya la posibilidad de trabajo y adecuada preparación de la mujer para determinadas materias, sino el que la mujer deba estar necesariamente obligada a trabajar fuera de la casa y una desvalorización total del trabajo del hogar, la asistencia de la familia y la necesaria atención que requiere.

—¿Le parece importante para el futuro de la Humanidad este campo de la condición jurídica y social de la mujer?

—Creo que merece una cuidadosa atención y sobre todo hay que estar en él con toda la responsabilidad que su presencia exige, que debe redundar en la aportación íntegra que esta experiencia puede suponer para nuestra comunidad interna y en el orden internacional en el empeño decidido de que el espíritu que conforme los trabajos de la Comisión en orden del pretendido reconocimiento en el mundo de los derechos de la mujer, lo sea con respecto a sus diferencias naturales y funciones específicas, porque necesariamente está implicado en sus trabajos todo el orden familiar, cuya unidad y garantía es clave de la sociedad y es preciso mantener por encima de tendencias extremadamente materialistas.

—¿Ha quedado algo pendiente de estudio para el año que viene?

—Siempre quedan parte de los problemas que se plantean. Este año se acordó que el próximo se estudiaría el divorcio y la nacionalidad de la mujer casada.

Aurora Huber, a quien hemos entrevistado a las pocas horas de aterrizar en Barajas, se propone este año trabajar en estos temas enunciados para la próxima reunión, en la que, ciertamente, España tendrá algo que decir.

(Exclusivo para PYRESA)

A LA HORA DEL CAFÉ

DEGUSTE LAS ANTILLAS

CRUCIGRAMA

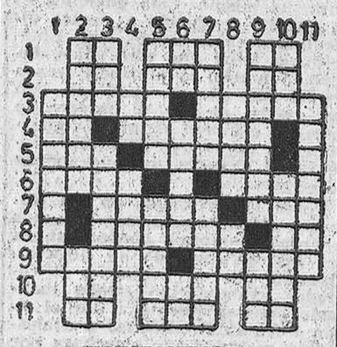

HORIZONTALES

1: Contracción. Preposición. Pronombre. 2: Marcha. Onda. Preposición. 3: Aglomeraciones. Recipientes. 4: Contracción. De color de oro. 5: Casa propia. Al revés, flores. 6: Al revés, existiré. Calzado alto que cubre la pierna. 7: Especie de guante de punto que deja al descubierto los dedos. Al revés, letras. 8: Radian. Símbolo del radio. 9: Estarás. Plantas los pies. 10: Voz que se usa para detener a las bestias. Nombre de mujer. Al revés, interjección. 11: Está. Hermana. Se dirige.

VERTICALES

1: Cofres pequeños que se pueden llevar a mano. 2: Garantizar por medio de aval. Demostrativo. 3: Artículo. Galeotes. 4: Al revés, proporciona. Precipicio. 5: Calles principales en algunas poblaciones. Tuberculosis. 6: Al revés, artículo. Al revés, sobar. Voz que se usa para detener a las bestias. 7: Tierras bajas y llanas. Al revés, pelen. 8: Al revés, casamientos. Contracción. Riquezas. Al revés, pronombre. 10: Adjetivo. Nombre femenino. 11: Sonidos vocales.

SOLUCION AL ULTIMO CRUCIGRAMA

Horizontales. — 1: Camaradas. 2: Arac. Loro. 3: Relegado. 4: Osa. Atico. 5: Dabe. Arapat. 6: Asaba. Adina. 7: Rozase. Anol. 8: Anuda. Ata. 9: Imitador. 10: Esoc. Toro. 11: Coronados.

Verticales.—1: Rodar. Ec. 2: Esaso. So. 3: Calabaza. Or. 4: Are. Abanico. 5: Maga. Asum. 6: Acata. Edita. 7: Dirá. Atod. 8: Alocada. Aro. 9: Opinados. 10: Ar. Anoto. 11: So. Talo.

JEROGLIFICO

¿QUE OBTUVO?

Solución al último jeroglífico: NO DESCANSA NADA

La vida: actualidad y reportaje

EL PROBLEMA DE LA SUPERVIVENCIA DEL HOMBRE EN LA OSCURIDAD, ESTUDIADO CIENTIFICAMENTE

Recientes experiencias han probado que el tiempo adquiere bajo tierra dimensiones diferentes a las que tiene en la superficie

Se ha comprobado también que el ojo humano es sensible en ciertas condiciones ambientales a las radiaciones infrarrojas

Dieciséis científicos, dos periodistas y tres técnicos de la Radio-Televisión, de Italia, se sometieron recientemente a una experiencia que, a decir verdad, no es la primera vez que se realiza. Tales científicos, pertenecientes a diversos centros italianos de investigación, junto con sus acompañantes, descendieron, el pasado 13 de abril, a cuatrocientos metros de profundidad, a fin de llevar a cabo una empresa científica conocida bajo la denominación de "Operación tiempo". La gruta elegida para albergar a los veintiún miembros de esta expedición, así como a cinco pollos, cinco gallinas ponedoras y cuatro conejos, fue la de Bosea, en Frabosa Soprana, en el Piamonte. En realidad, la reciente experiencia científica es continuación, o culminación más bien, de otra del mismo tipo, a la que se conoce por "Operación 700 horas bajo tierra".

En el curso de esta última experiencia, una decena de científicos realizó bajo tierra, durante cerca de treinta días, diferentes investigaciones de Química, Física, Biología, Zoología y Botánica. Durante la pasada "Operación tiempo" los dieciséis investigadores, bajo la dirección del profesor Maletto, de la Universidad de Turín, concentraron preferentemente su atención en dos aspectos. De un lado, en la pérdida de la noción del tiempo; de otro, en la posibilidad del ojo humano de ver en la oscuridad más completa. Ya en el curso de la "Operación 700 horas bajo tierra", los investigadores que participaron en la misma se dieron cuenta de que el tiempo adquiere bajo tierra dimensiones distintas a las que tiene en la superficie. Según el doctor Masini, de la Universidad de Florencia, a determinada profundidad las sensaciones "espacio-temporales" o se anulan o adquieren valores excepcionalmente más altos.

El hombre puede ver en plena oscuridad

Observaron también los participantes en la "Operación 700 horas bajo tierra" que podían ver, en plena oscuridad y hasta metro y medio de distancia, el rostro y manos de sus compañeros. Estimaron, en principio, que podía tratarse simplemente de alucinaciones, de fenómenos propios del medio ambiente en que se habían sumergido. Sin embargo, hubieron de desechar muy pronto tales suposiciones. En la "Operación tiempo", los participantes llevaron consigo un aparato especial, un "fotómetro interferencial", puesto a su disposición por el Instituto Nacional de Optica de Arcetri, en Florencia, a fin de conseguir una explicación verdaderamente satisfactoria de semejante misterio. Porque, ¿qué explicación puede darse de la posibilidad de ver cierta distancia en plena oscuridad?

¿Puede el ojo humano adaptarse al negro absoluto? ¿Existen otros medios de percibir las formas que los colores del espectro normal? En opinión del indicado doctor Masini las explicaciones que pueden darse de tal fenómeno son dos: o bien que la piel humana presenta fenómenos de fluorescencia, o bien que el ojo humano es sensible, en determinadas condiciones ambientales, a las radiaciones infrarrojas. ¿No lo es el ojo de algunos animales? Entonces, ¿por qué no ha de serlo, también, el del hombre? La experiencia recientemente vivida por los componentes de la "Operación tiempo" facilitará, sin duda, si no una explicación definitiva, sí, al menos, una valiosa aportación por lo que respecta al esclarecimiento de este fenómeno de visión en la oscuridad por parte del hombre.

El ojo humano, se ha comprobado, es sensible a las radiaciones infrarrojas.

Controles sobre «desorientación temporal»

Los dieciséis científicos y sus acompañantes de la "Operación tiempo" permanecieron solamente ciento sesenta horas en la gruta del "ursus speleus", así llamada por el esqueleto fosilizado de un "oso de las cavernas" encontrado en una de sus galerías. Permanecieron menos tiempo del que habían pensado, no sólo por las malas condiciones de la cueva, inundada en parte a causa de las abundantes lluvias, sino también porque, realmente, se habían ya recogido cuantos datos científicos podían tener algún interés. En consecuencia, la subida a la superficie se inició el día 20, hacia las nueve de la mañana. La orden de subida al campamento exterior la dio el profesor Lusso, director del Centro de Higiene Mental, de Turín, después de un último control de "desorientación temporal".

Puede decirse que la orden de subida sorprendió a todos los participantes en la experiencia. Unos se hallaban durmiendo, pues se figuraban que era aún de noche; otros estaban ocupados, por el contrario, en recoger toda clase de datos científicos; hubo incluso quien fue sorprendido cuando comía, pues creía que eran ya las dos de la tarde. Salieron, en primer lugar y por decisión del profesor Lusso, los que habían manifestado mayor "desorientación temporal" en el último control. He aquí un ejemplo que muestra lo difícil que para estos "sepultados vivos" resultó valorar la duración de breves períodos de tiempo. Interrogado dos veces uno de los científicos, con un intervalo de sólo diez minutos, cuánto tiempo había transcurrido entre una y otra llamada, éste afirmó que tres cuartos de hora. Es muy posible que, no tardando mucho, se repita esta misma experiencia, aunque en condiciones más difíciles para los participantes. Según declaraciones del profesor Lusso, la nueva empresa científica-espeleológica tendría, como mínimo, una duración de tres meses.

Experiencias análogas hechas en otros países

Como he señalado ya al principio, experiencias como éstas o muy parecidas se vienen realizando, desde hace tiempo, en algunos países. Concretamente en Francia, Bélgica y los Estados Unidos, diversos voluntarios se han encerrado, en diferentes ocasiones, en la oscuridad más completa, bien bajo tierra, bien en cámaras oscuras. En el primer caso, el objeto de semejantes experiencias fue facilitar especialmente a los científicos datos acerca de la posibilidad de supervivencia del hombre en la oscuridad, en caso de accidente de un espeleólogo o de un minero. Así, voluntarios franceses y de otros países permanecieron, en el verano de 1959, durante veinte días consecutivos, en varias cuevas de la región de Albi. Durante todo este tiempo, dichos voluntarios se alimentaron exclusivamente a base de las bien seleccionadas provisiones depositadas en estaciones de supervivencia diseminadas en el fondo de determinadas galerías.

A su vez, tres espeleólogos belgas realizaron, en abril de 1960, después de la catástrofe minera de Marcinelle, otra experiencia del mismo tipo, a fin de reproducir las condiciones de vida de personas bloqueadas en las galerías de una mina, con escasez de víveres y de luz. Por su parte, Norteamérica viene entregándose, desde 1956, a experiencias análogas, pero no en cuevas, sino dentro de cámaras oscuras. Se han comprobado, entre otras cosas, que la ausencia de luz modifica el sentido del gusto y que los fumadores pueden pasarse fácilmente sin fumar. Las experiencias efectuadas también por voluntarios en estas cámaras oscuras, durante sólo unos días, han sido asimismo aleccionadoras por lo que respecta a la necesidad, por parte del hombre, de una permanencia prolongada en el mayor aislamiento. Además, tales experiencias han proporcionado datos utilísimos para los futuros astronautas, ya que éstos habrán de permanecer, como es archisabido, largo tiempo en el aislamiento más absoluto.

JULIO BARRIENTOS MEDINA

(Exclusiva para PYRESA. Prohibida su reproducción.)

En el Monte de los Olivos se construirá una espaciosa hostería

El turismo se está convirtiendo en una de las principales riquezas de Jordania

Jerusalén. (Servicio especial.) — Los turistas que llegan a esta ciudad a visitar los Santos Lugares aprovechan la oportunidad para explorar algunos puntos más remotos de las tierras bíblicas. Una nueva autopista está siendo construída entre Jerusalén y Amman, bordeando el Mar Muerto. A lo largo de la misma, el director general de Turismo, Barakat, ha ordenado que se construyan una serie de hoteles y paradores que garanticen a los turistas el necesario acomodo. Para finales de 1963, el número de habitaciones de que dispondrá la industria hostelera de Jerusalén se espera que se haya duplicado, gracias a la actividad constructora y al régimen de desarrollo del Departamento turístico.

De todos los trabajos en proyecto, el más interesante quizás es el de construir una espaciosa hostería en el Monte de los Olivos, donde los visitantes y peregrinos, que llegan a la ciudad procedentes de todos los lugares del mundo por medio de los enlaces aéreos con Beirut y Libania, donde hacen escala los «clippers» a reacción de Pan American, podrán descansar.

En Jerusalén mismo se encuentra el Hotel Carlton, en las proximidades del aeropuerto, y el Hotel Cliff, al otro lado de la ciudad, con sus perfectas instalaciones.

Una elegante hostería se está construyendo también en Amman, no lejos del Palacio Real, y otra en las proximidades de la playa de Aqaba, junto al Mar Muerto.

Los precios de todos estos centros hosteleros, controlados por el Gobierno, oscilan entre los ocho y los diez dólares diarios para la pensión completa.

Pero de todas las modernas construcciones hosteleras, las que más éxito tienen son las que se encuentran a la orilla del Mar Muerto, cuyas aguas se hallan 400 metros bajo el nivel de los demás mares del mundo. Alguno de estos hoteles, como el Lido, proporcionan toallas, trajes de baño, sombrillas y hamacas a los turistas que deseen bañarse en las aguas azules y brillantes del Mar Muerto. En este mar es sumamente difícil ahogarse, porque los cuerpos flotan muy bien a causa de la gran concentración de sal de las aguas, en las que no viven peces. La leyenda afirma que los pájaros procuran no volar por encima del Mar Muerto.

Gracias a la facilidad y el confort que los nuevos hoteles están dando a los turistas y visitantes, las arenas del Mar Muerto, desiertas desde la destrucción de Sodoma y Gomorra, están cobrando actualmente nueva vida. Al otro lado del mar, en la orilla sur, se encuentran las cuevas Khibet Qumran, descubiertas por un pastor en 1947 y redescubiertas por la legión árabe en 1949. En la actualidad, estas cuevas, donde se encontró el manuscrito más antiguo del Viejo Testamento, escrito, según se estima, en el siglo III antes de Jesucristo, se han convertido también en un punto de interés y se encuentra bajo estudio por parte del Museo Arqueológico de Palentina.

EN LA ZAPATERIA

—¿Y si nos hiciéramos el otro pie?

Ministerio de Cultura 2011