Baleares

ORGANO DE FALANGE ESPAÑOLA TRADICIONALISTA Y DE LAS J.O.N.S.

Año II.—Núm. 368 | Redacción: Danús 2 | Palma de Mallorca.—Martes 17 Septiembre de 1940 | TELEFONOS: Redacción ... ... 2078 Administración 1745 | Precio: 15 cts.

PARTES de GUERRA

ITALIANO

Roma. — El comunicado oficial número 101, facilitado por el Cuartel General de las Fuerzas Armadas italianas, dice lo siguiente:

«Nuestras vanguardias han ocupado y rebasado Sollum. Entre carros armados y autos blindados enemigos se han destruido unas cincuenta unidades. Destacamentos enemigos en retirada han incendiado numerosos depósitos y han sufrido graves pérdidas por la acción muy intensa de nuestra aviación.

Una formación aérea propia ha atacado con acciones de bombardeo en picado el aeropuerto de Halfar, en Malta, alcanzando con tiro preciso los defensas antiaéreas y las instalaciones y edificios cercanos. Ha sido observada una gran explosión, seguida de un incendio de notables proporciones.

La caza enemiga que se elevó, rehuyó el combate con nuestra caza de escolta, atacando en cambio a nuestro «Picciatelli», los cuales pasaron al contraataque y derribaron un avión enemigo, tocando gravemente otro. Todos nuestros aparatos han regresado.

En el Mediterràneo oriental nuestras lanchas torpederas han hundido un submarino enemigo.

Un crucero enemigo atacado por una formación aérea propia ha sido alcanzado de lleno por una bomba de mediano calibre. En el Africa Oriental, nuestros aparatos han bombardeado barracones en la zona de Gost-Reguet, (Sudàn).

Incursiones aéreas del enemigo sobre Assab, Massaua, Gura y Debarrua, han causado, en total cuatro heridos y daños de escasa importancia.

En Metemma paisanos armados han sorprendido y puesto en fuga una caravana, dirigida por un capitàn australiano, que intentaba entrar en nuestro territorio».

ALEMAN

Berlín.— Comunicado oficial del Alto Mando de las Fuerzas armadas alemanas:

«Durante el 15 de Septiembre y la noche del 16, han proseguido los vuelos de represalia contra Londres, con tiempo malo.

Nuestros aviones de bombardeo atacaron los muelles y las instalaciones de puerto, habiéndose alcanzado por una bomba de grueso calibre una fábrica de gas, se incendió un depósito de petróleo y se averiaron gravemente las estaciones y los establecimientos industriales importanes para la marcha de la guerra en Wollvick y otros puntos. En el curso de estos ataques se entablaron violentos combates aéreos.

Las instalaciones portuarias de Dover y Portland, donde fué incendiado un depósito de petróleo, así como la fàbrica de aviación de Southampton, han sido bombardeadas.

En el curso de los ataques contra varios convoyes a lo largo de la costa occidental de Irlanda y costa oriental de Escocia e Inglaterra, se logró hundir a dos navíos mercantes que desplazaban un total de 8.000 toneladas. Un tercer buque resultó incendiado por las bombas y un cuarto buque, gravemente averiado. Durante la noche otro barco mercante de 8.000 toneladas ha sido hundido en la Mancha. Otras formaciones de bombardeo han atacado Liverpool y Birmingham, donde fueron ocasionados numerosos incendios.

Ha proseguido la colocación de minas ante los puertos enemigos.

Los aviones britànicos han fracasado en su tentativa de atacar la capital del Reich en la noche pasada, durante la cual dejaron caer sus bombas sobre algunas ciudades de Alemania occidental y sobre barrios habitados. Resultaron destruidas varias casas e incendiada una escuela. Hay que lamentar dos personas civiles muertas y varias heridas. Fueron derribados dos aviones; uno por la Defensa Contra Aviones y otro por los cazas nocturnos.

Los puestos de vigilancia costera y los buques patrulleros de la marina de guerra derribaron otros tres aviones enemigos ante la costa de la Mancha.

Las pérdidas totales del enemigo se elevaron ayer a 76 aviones. Faltan 43 aparatos alemanes».

INGLES

Londres.—La jornada de ayer ha sido la màs desastrosa para la aviación alemana desde que comenzaron los ataques aéreos en masa contra Inglaterra. Describiendo los ataques realizados en la jornada de ayer, el Ministerio del Aire y el de la Seguridad Interior han publicado el siguiente comunicado:

«Durante la noche, los ataques aéreos enemigos han sido dirigidos contra una vasta región y sobre el àrea de Londres, llevàndose a cabo por pequeños grupos de bombarderos, que aparecieron sucesivamente sobre la capital.

Se han ocasionado daños a algunas casas, instalaciones comerciales y otros edificios. Una vez más los ataques han sido dirigidos contra hospitales, tres de los cuales fueron dañados por las bombas. En otros puntos del país, las bombas cayeron en muchos distritos rurales, pero con escasos resultados.

Se bombardeó el Noroeste y Noreste de Inglaterra, sur de Gales y otros distritos, incluyendo una ciudad del Sur de Inglaterra, en la que se registran algunos daños.

Durante la noche han sido derribados 4 aviones de bombardeo enemigos.

Ayer fueron destruidos 185 aparatos enemigos, de los cuales 7 fueron derribados por las baterías antiaéreas y el resto por los cazas. Ciento treinta y uno de los aviones enemigos derribados ayer son de bombardeo.

Cinco de nuestros cazas anunciados en un principio como perdidos, han represado a sus bases, por lo que las pérdidas britànicas en el día de ayer se elevan a 25 cazas, de los cuales se han salvado 12 pilotos.

Con los resultados alcanzados ayer, en su día más brillante, las Reales Fuerzas Aéreas han destruido en el curso de la semana última 455 aviones alemanes y 1.100 aviadores. En el mismo período se han perdido 101 aviones britànicos y 57 pilotos.

Los combates de ayer tuvieron como resultado rebasar la cifra mayor de aviones destruídos en una sola jornada, que se registró el 15 de agosto al ser destruídos 189 aparatos alemanes».

Manifestaciones ANTI-JUDIAS en el Africa francesa

Clermond Ferrand. — El periódico «Le Figaro» anuncia que ha habido grandes manifestaciones antijudías en el Africa francesa del Norte, apedreándose en Argel los escaparates judíos.

CHAUTEMPS embarca para América

Lisboa. — Ha llegado a esta, procedente de Casablanca el ex Presidente del Consejo francés Mr. Chautemps de paso para América del Sur. Se negó a hacer declaraciones.

La República ha dejado de existir en Francia

El Estado francés tendrá que colaborar con las Potencias del Eje

Vichy. — Un periodista belga se ha entrevistado con uno de los más íntimos colaboradores del vicepresidente del Gobierno y ex diputado de derechas, Montigny, el cual propugnó siempre la amistad con Alemania.

Comenzó declarando que en Francia ha dejado de existir la República. Como demostración, enseñó al periodista todos los membretes de cartas y documentos en los cuales, en vez de mencionarse la República, se consigna simplemente «Estado francés».

Agregó que en cuanto a la política, ha terminado para siempre el régimen parlamentario y democrático. El Jefe del Estado trabaja en redactar la nueva Constitución, fundamentada en la Patria y en la familia. En el futuro se crearán Asambleas, aun cuando todavía no se ha previsto el sistema electoral.

Respecto a la futura política de Francia, en lo que se refiere a Alemania e Italia, Montigny dijo que Francia se mantendrá en un terreno de colaboración con las Potencias del Eje. El vicepresidente del Gobierno, añadió, se ha convencido de que es condición «sine qua non» para reconstruír la Patria, una estrecha colaboración con Alemania.

Laval ya ha estado en contacto con las autoridades alemanas y las conferencias se han desarrollado dentro de un marco de caballerosidad e inteligencia mútuas.

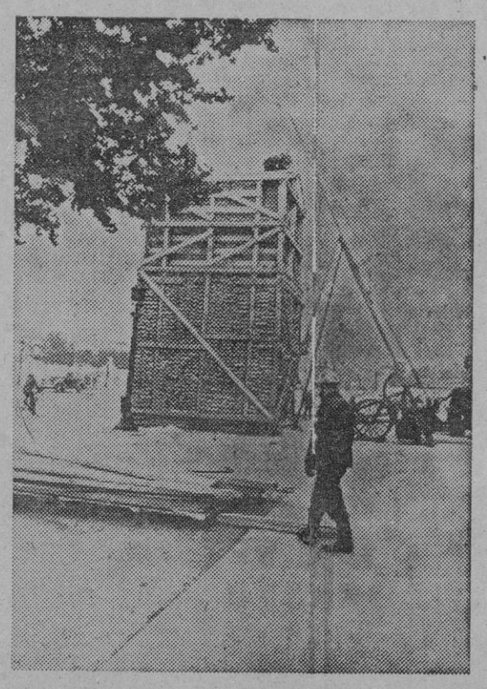

BOMBEROS de PARIS quitando de los monumentos los sacos de arena

El CAUDILLO regresa a Madrid

SALIDA DE SAN SEBASTIAN

San Sebastiàn.—En las primeras horas de la tarde abandonó San Sebastiàn Su Excelencia el Jefe del Estado, acompañado de sus ayudantes y de los jefes de Casas civil y militar. En el palacio de Ayete fué despedido por las Autoridades civiles, militares y eclesiásticas y jerarquías del Movimiento.

Le rindió honores una compañía de Infantería con bandera y música y el gobernador civil le acompañó hasta el límite de la provincia.

La esposa e hija del Caudillo permaneceràn unos días màs en la capital donostiarra.

LLEGADA A MADRID

Madrid.—Ha regresado de su viaje a San Sebastiàn el Generalísimo Franco.

«Hay que ir hacia una justicia que ampare y defienda a un tiempo el bien común, y constituya una virtud y un hábito en el ciudadano»

dijo el Ministro de Justicia en el solemne acto de apertura de los Tribunales

Madrid. — Esta mañana con extraordinaria solemnidad en el salón de actos del Tribunal Supremo de Justicia se efectuó la apertura de los Tribunales.

Presidió la ceremonia el Ministro de Justicia don Esteban Bilbao, sentando a su derecha al Presidente del Supremo señor Clemente de Diego, el Fiscal del mismo, el Presidente de la Sala cuarta, el Director de Justicia y el director de personal. A su izquierda tomaron asiento el Presidente de la Sala segunda, el de la Primera, el de la tercera y el Director de Registros.

Asistieron al acto diversos representantes de los Colegios de Abogados y Notarías con sus decanos al frente y otros Secretarios judiciales, así como numerosos magistrados, jueces y abogados de la capital.

Abierto el acto, el Presidente del Tribunal Supremo señor Clemente de Diego pronunció su discurso inaugural sobre el tema «Método en la decisión de los casos controvertidos ante los jueces y tribunales».

Señaló que no es poco ni de escasa monta lo realizado hasta aquí por la España Nacional en el sentido vivificador, reconstituyente y progresivo de las puras y veneradas tradiciones nacionales, tan ricas y fecundas en gérmenes puestos a ser desarrollados en soluciones que aumenten el bienestar individual y social sin mengua de ningún interés.

Seguidamente encamina la función judicial y jurisdiccional a que el juez está llamado a realizar.

El final del discurso de don Clemente de Diego fué muy aplaudido.

A continuación el Ministro de Justicia invitó a todos los Magistrados a administrar recta y absoluta justicia, harto quebrantada en los años anteriores a consecuencia de una revolución que significó la encarnación más monstruosa del desorden.

Los problemas que esta ha planteado superan y traspasan la presión de los legisladores. El Gobierno de Franco seguirá afrontándolos hasta la liquidación definitiva de sus estragos.

Yo querría señalar la labor realizada pero no quiero entreteneros; bastará destacar entre todas las leyes la derogación del divorcio. La pieza fundamental del orden social, la familia, que la revolución cuidó de resquebrajar, estableciendo la libertad del divorcio, cuyos orígenes estudia, para ddeucir que fué consecuencia de un pensamiento impuro alentado por la soberbia.

El camarada Bilbao Eguía reérees después a otra disposición del Gobierno Nacional que califica de trascendental y que para el futuro será de una eficacia considerable. Esta es la redención de penas por el trabajo y añade que en la actualidad las asignaciones a las familias se elevan a la suma de 372.779 pesetas y el número de reclusos que redimen las penas por el trabajo es de 14.876.

En materia de Administración de Justicia, continuó el Ministro: Os requiero a todos para que tengais en cuenta la pugna entre los prejuicios y la realidad, y que debiéndola de administrar a todos, no puede la justicia construírse sobre ruínas, sino que hay que apartarlas y cimentar sobre terreno nuevo.

Un nuevo error sería crear una justicia como aquella que se alzaba sobre escuelas de democracia. Hay quei r hacia una justicia que ampare y defienda a un tiempo el bien común y constituya una virtud y un hábito en el ciudadano; una justicia que interpreta claramente la conocida frase de que «justicia y paz se dieron mortal abrazo». Esto es lo que anhelamos todos.

El discurso del Ministro fué premiado con una estruendosa salva de aplausos.

La potencia aérea de Alemania

Los aviadores del Reich pueden permanecer sobre Londres horas enteras

Alemania domina el espacio aéreo inglés. Para muchas gentes era hasta ahora un enigma la forma en que se desarrollaría la lucha final entre Alemania e Inglaterra. No podían hacerse una idea de como el ejército alemán y su arma aérea podrían conseguir una cosa que nunca en la Historia pudo lograr nadie. Desde hace unos días se empieza a ver claro sobre este asunto, no obstante que la ofensiva alemana no ha empezado en realidad aún. Alemania no ha hecho sino pasar de los reconocimientos armados a la réplica de los atentados cometidos por la aviación inglesa en ciudades abiertas, poniendo en práctica la previa advertencia que ya se les había dado. De esto a una verdadera ofensiva, aún queda mucho trecho. Si se considera que en los círculos militares alemanes se calcula que sólo se ha empleado contra Londres una décima parte escasa de las fuerzas de que dispone Alemania, se comprenderá la magnitud del ataque definitivo. Y ahora, cuando se ve la creciente debilidad de las baterías antiaéreas y de la caza británicas, cuando se aprecia para qué sirvieron los reconocimientos armados efectuados durante semanas por los alemanes. Entre la neblina que envuelve el porvenir se perfila de día en día con mayor claridad la forma que revestirá la lucha final. Quizá los ingleses dispondrán aún de pequeñas cantidades de pilotos de caza, pero lo cierto es que el espinazo de la resistencia inglesa en el aire ha sido ya quebrado. Mientras que antes los bombardeos de los objetivos militares sólo duraban diez minutos, en la actualidad las alarmas, durante las cuales caen las bombas ininterrumpidamente, duran diez horas, según los mismos ingleses confiesan. Esto quiere decir que los aviadores alemanes pueden permanecer sobre Londres sin ser molestados durante mucho tiempo. Alemania ha conseguido, en realidad, el dominio sobre el espacio aéreo británico. No está lejano el momento decisivo en el que Alemania consiga también el dominio absoluto en el espacio terrestre inglés.

Los directores de las fábricas de aviación "Bloch,, y "Pothez,, se fugan con veintidos millones y medio de francos

Ginebra.—Comunican de Ginebra que los directores de las fábricas francesas de aviones Bloch» y «Potez» han logrado llevarse consigo una fortuna de 22 millones y medio de francos, por medio de las supuestas licencias concedidas por el Ministerio del Aire y que representaban hasta el 12 por 100 de los gastos que tenían que haber sido producidos. Se añade que estas licencias habían de ser autorizadas por Guy Lachambre y sometidas a la aprobación de la Cámara.

COLABORACION LOCAL

El sistema métrico decimal

Como es sabido, en Inglaterra está todavía en vigor oficial el sistema antiguo de pesas y medidas (con sus pulgadas, yardas, piés, gallones, busheles, pipas, etc.), y los ingleses soportan con resignada paciencia los muchos inconvenientes que trae consigo no sólo el tener que reducir a cada momento sus medidas a las unidades métrico-decimales, para entenderse con el resto del mundo, sino el tener que buscar dentro del mismo sistema inglés las equivalencias entre distintas unidades regionales: alo parecido a lo que ocurría en España cuando cada región usaba su propio sistema de medidas. Incluso los notarios tenían que consultar a veces la tabla correspondiente para saber si era mayor el cántaro de Valencia o el de Castilla, el real mallorquín o el real flojo de Navarra, la vara de Galicia, la cana de Barcelona, etc., etc.

La adopción del sistema métrico decimal vino a poner fin a esta anarquía en casi todo el mundo civilizado; pero Inglaterra no lo ha querido adoptar aún y por esta razón en todos los centros de enseñanza, sobre todo en las enseñanzas comerciales, los alumnos tienen que perder unas horas estudiando el sitema métrico inglés, y muchos hombres de diferentes profesiones han de recurrir con frecuencia al diccionario, si lo tienen a mano, para consultar la equivalencia exacta de la pulgada cúbica o de la tonelada inglesa en unidades decimales (cosa que no suele encontrarse siquiera en los diccionarios manuales).

Al parecer la cosa no tiene importancia. Pero si suponemos que cada ser humano, por término medio, a lo largo de su vida pierde diez minutos en estudiar o buscar equivalencias de medidas inglesas, son más de cien millones de horas que dedica cada generación humana a trabajar gratuitamente por cuenta de Inglaterra. Fijándonos en España, y considerando la jornada de trabajo de ocho horas, cada generación necesita dedicar al capricho inglés más de doscientos mil jornales de trabajo, que a cinco pesetas jornal son un millón de pesetas que le venimos regalando sin que John Bull *nos haya dado nunca las gracias siquiera.*

Ya sé que la guerra actual no tiene por objeto el obligar a los ingleses a que adopten el sistema métrico decimal, pero si la gana Hitler es posible que la victoria traiga consigo una consecuencia de carácter cultural que ni el mismo Canciller habrá tenido quizá la ocurrencia de imaginar: influir para que se adopte el sistema decimal en los países ingleses. Y por esta conquista de tipo aritmético, la Cultura que es tan amiga de la Paz habrá de dar las gracias a la Guerra.

N. L. MAT

PUNTOS SOBRE LAS IES

Bromas de la R. A. F.

La «Royal Air Force» ha emprendido un mal sistema de hacer la guerra. Descontando el bombardeo de la capital alemana, cuya réplica estaba decretada mucho antes de que se fabricaran los aviones que lo han consumado, es un síntoma muy funesto que los pilotos ingleses empleen la temeraria proeza de volar hasta las campiñas del Reich, para lanzar sobre ellas estas débiles ingeniosas sorpresas de que nos hablan las agencias. Mariposas de celuloide y magnesio que incendian los montones de heno; bolsos de señora repletos de escarabajos, destinados a plagar la cosecha de patatas, y otras muestras de la traviesa imaginación británica, sólo pueden conseguir que la guerra entre en los dominios de la bisutería, de la «química recreativa» y de la «zoología escolar» cosa que a los ingleses no les conviene demasiado.

Es francamente desolador pensar que una imponente flota aérea se remonte a los cielos para «bombardear» objetivos rurales con cajas de sorpresa, con polvos para el estornudo, con caramelos envenenados y demás bromas de Día de los Inocentes. Cuando se quiere sustituír el hierro y el fuego en las faenas de la guerra, que han sido siempre las armas nobles de la Humanidad, se cae fatalmente en el uso de la broma pesada. La guerra, de ese modo, puede ser aniquiladora, pero, sobre todo, es grotesca. Quien lanza escarabajos para dañar las patatas en los bancales, puede lanzar bacilos para acabar de dañarlas en plena digestión. De las mariposas de celuloide a los comprimidos de gas, hay un paso.

Y éste es el peligro que corren los ingleses. Aunque el genio alemán ha preferido siempre hacer la guerra virilmente, auxiliándose de la industria pesada, nadie ignora lo que podría pasar si en vez de bombas pusieran en sus aviones muestras secretas de su «química recreativa».

Esperamos que no ocurra. Pero es preciso que los pilotos de la R. A. F. dejen de divertirse a la hora de combatir como Dios manda.

(De «Arriba»).

ARTE

La quincena musical de San Sebastián

Tiene verdadera importancia artística la decisión adoptada por el Municipio de San Sebastián de organizar la quincena musical que en estos días se está realizando, pues con ello se ha logrado dar a la población, la alcurnia musical que para sí tienen desde hace tiempo esa brillante teoría de ciudades líricas de Europa — como dice un gran crítico—que se llaman Venecia, Leipzig, Munich y Viena que van aureolando su nombre con el de periódicos acontecimientos musicales.

Todos los críticos cuantos dedican su atención al arte musical, han glosado como se merece, alabándola, la decisión del Ayuntamiento de San Sebastián, al organizar esta quincena musical, y celebrado al laureado Orfeón Donostiarra y su inteligente Director el Maestro Gorostidi, que con igual competencia dirige la serena melodía de los cantos orfeónicos, que la movilidad de compás de la zarzuela, o el canto elevado y grandilocuente de la ópera italiana de forma más elevada. Todo ello a juzgar por las reseñas que en la prensa local leemos de las funciones realizadas.

Ahora que en algunos críticos hemos notado ciertas lamentaciones, de que en los programas no figurasen obras del inmortal polifonista español de Avila, Tomás Luis de Victoria, cuyo centenario se conmemora este año. Pero tenemos la seguridad de que se organizarán los actos que la conmemoración merece, pues es el gran músico una legítima gloria española y los temas musicales están ahora perfectamente orientados en nuestra España.

GARCIA GARAMENDI

Campeón de España de braza que ha tomado parte en los festivales celebrados en la Ciudad Jardín ultimamente, en los que ha demostrado su clase y lo merecido de su título.

Ante la inminente invasión

Impresiones de Berlín transmitidas de Madrid por Transoceán

(Eclusivo para BALEARES)

El Gobierno británico se desvive por desmentir los rumores que corrieron los últimos días sobre un probable traslado de la Corte y diplomáticos a un lugar menos expuesto que Londres. Churchill afirma que no hay que pensar en una huída de no exigirlo circunstancias especiales o de hacerse insostenible la situación de la capital inglesa. La situación, sin embargo, no debe ser muy risueña, según puede colegirse de los informes de las agencias británicas. La defensa de la isla se muestra cada día más débil. La última noticia recibida comunica que los ingleses se disponen a desplazar hacia Londres las baterías antiaéreas diseminadas en la Gran Bretaña, dejando así al descubierto los aeródromos e importantes centros industriales. Esta medida desesperada no habla muy en favor de la situación de la capital británica. La propaganda inglesa, se obstina, sin embargo, en hacer creer al pueblo de que los bombarderos británicos, en caso de producirse el intento de invasión, serían capaces de mandar al fondo de los mares a todos los buques invasores. Lo cierto es que los bombarderos británicos apenas hacen acto de presencia en la capital del Reich, dada la enorme distancia que tienen que cubrir. Por otra parte Alemania dispone de miles de barcos capaces de transportar setenta hombres cada uno. Estas son afirmaciones de fuente inglesa y por lo tanto cabe suponer que en la misma capital inglesa se darán cuenta de la imposibilidad de alcanzar un número tan crecido de pequeños buques. Por lo demás el arma aérea alemana que hasta ahora solo se ha empleado en menos de una tercera parte se encargará de proteger las operaciones de desembarco el día en que el Führer así lo disponga.

Los restos de JOVELLANOS

Fueron trasladados a la Capilla de los Remedios de Gijón

Gijón.—Se verificó el traslado de los restos del ilustre polígrafo Jovellanos desde el Instituto de su nombre hasta l capilla de los Remedios. Primeramente en el Teatro Robledo se celebró una ceremonia académica, durante la cual se pronunciaron discursos encomiásticos.

Presidieron la comitiva las autoridades. El féretro iba cubierto por la bandera nacional y fué llevado a hombros por autoridades civiles y cadémicas y por estudiantes. Finalmente, por familiares.

En la capilla de los Remedios se rezó un responso.

Un pedazo de oro a España representa toda entrega de papel inservible. Camaradas de la Sección Femenina cuidaràn de su recogida.

BIBLIOGRAFIA

En torno al concepto de Poesía

I

No, hija mía: poesía no eres tú. No te hagas ilusiones. Las ilusiones corren a nuestro cargo. Sin ellas no puede haber poesía, compréndelo. Poesía será lo que de nosotros ponga en tí nuestra ilusión. Tú puedes ser no más una bien plantada burguesa catalana: sólo por Xenius te convertirás en símbolo y ascenderás a Categoría. Así Beatriz. Así —no tan encumbradas— la bella Helena de Ronsard y la Marquesa de Corneille.

Tampoco serán poesía la épica hazaña ni el altísimo episodio, ni el rincón vernáculo, en tanto no despierten nuestras ilusiones y estas ilusiones las sienta un iluso, es decir, un poeta.

El verso nada —o casi nada— tiene que ver con la poesía. En verso se pueden escribir gramáticas latinas, como la de De Miguel, o artículos de fondo, como los de Núñez de Arce, o doloras ferroviarias, como las del «Tren Expreso».

¿Qué es, pues, la poesía? ¡Ay! Si nosotros lo supiéramos seríamos poetas, y de los mejores, que son los de la pura inteligencia. Y no somos más que críticos —suponiendo que lo seamos— y para llegar a los conceptos sólo se nos ocurre ponerles cerco de negaciones.

Acaso el reconocimiento de nuestra incapacidad esté más próximo al inasequible concepto de la poesía que no los artículos rimados de Núñez de Arce o las «Doloras» de Campoamor. — K .

Noticias nacionales

Ceuta.—El próximo día 20 va a celebrarse el 20 aniversario de la fundación de la Legión.

Se ha fijado un programa al cual se adaptaràn todos los actos a celebrar en el Campamento de Carrifien. Se celebrarán diversos concursos y festivales a los que estàn invitadas las autoridades y jerarquías de la plaza de Soberanía así como las representaciones de las unidades de la guarnicin.

—

Ceuta. — El Ayuntamiento ha aprobado un proyecto para la construcción de un importante grupo de viviendas económicas cuyo presupuesto alcanza la cifra de 18.478 pesetas.

Estas viviendas estaràn construidas con el mismo estilo de las ya construidas y de ellas se destinarà el 40 por ciento a los obreros y funcionarios pagàndose alquileres módicos.

El Ayuntamiento para llevar a efecto los planes de construcción piensa realizar un empréstito extraordinario al Instituto Nacional de la Vivienda y Banco de Crédito Local.

Figura en primer término de las construcciones la del Instituto Hispano Marroquí de Ceuta.

Medina del Campo.—Con una animación extraordinaria se ha celebrado el mercado de Medina. Fueron numerosos los compradores que concurrieron a él. La plaza de abastos se vió extraordinariamente surtida y en ella fueron vendidos la mayoría de los artículos puestos a la venta.

Los labradores trabajan activamente en los campos y preparan ya las suerras para la próxima plantación.

Noticias deportivas

Madrid.—Noticias procedentes de Zaragoza dan cuenta de que el famoso medio centro internacional Saladrero se ha retirado definitivamente del futbol.

—

Madrid.— Ha firmado al fin por el Athletic de Bilbao el conocido delantero centro Unamuno.

—

Madrid.— Ayer en San Lorenzo de El Escorial con asistencia de numeroso público tuvo lugar una reunión hípica en la que se disputó una copa donada por S. E. el Generalísimo.

Participaron treinta caballos siendo el ganador «Egalité» montado por el oficial señor Fernández Gil.

Hizo entrega de la copa al vencedor el Gobernador Militar de Madrid General Sáenz de Buruaga.

El día 17 se disputará la Copa del Ayuntamiento de El Escorial, habiéndose destinado además 900 pesetas como primer premio.

Día 18 será disputada la Copa del señor Embajador de Alemania.

—

Valencia.— Se celebró una gran velada de boxeo internacional.

Hubo un combate entre el esoañol Peralta y el americano Finegur que demostró ser un gran campeón.

Ganó el americano por fuera de combate a Peralta en el quinto asalto.

En el combate entre García Alvarez y el italiano Clavari venció el primero.

Camaradas de la Sección Femenina pediràn papeles, trapos etc.; no les niegues tu entrega.

Aprendiendo técnica militar

Agregados militares de 22 naciones visitan los campos de batalla en Francia

M.C.D. 2022

VOZ DEL MOVIMIENTO

Delegación Provincial de ex-Combatientes

El Ayuntamiento de Palma anuncia concurso-examen para cubrir 42 plazas del Cuerpo de la Guardia Urbana, distribuídas en los siguientes grupos:

17 de la Sección de Urbanos, con el haber de 2.570 pesetas.
5 de la Sección de Nocturnos, con el haber de 2.750 pesetas.
3 de la Sección de Circulación, con el haber de 2.850 pesetas.
3 de la Sección de Caballería, con el haber de 2.750 pesetas.
12 de la Sección de rurales, con el haber de 2.750 pesetas.
2 de la Sección de Guarda Jardines con el haber de 2.400 pesetas.

La distribución fija el 40 por 100 a los Ex-Combatientes.

Todos los ex Combatientes que quieran concurrir a dicho concurso han de pasar por esta Delegación donde recibirán instrucciones para la forma de solicitarlo y para recoger el certificado de Ex-Combatiente expedido por esta Delegación, único documento que acredite la condición de tal.

Palma 5 de Septiembre de 1940.

El Delegado Provincial de Ex-Combatientes de Baleares, VICTORIANO DE ISASI. — V.º B.º El Jefe Provincial, P. O. VICE.

Sección Femenina

AVISO A LAS CAMARADAS CURSILLISTAS

Hoy martes a las 11 deberán encontrarse en el Convento de la Pureza, todas las camaradas maestras que han tomado parte en los cursillos debidamente uniformadas para un asunto urgente.

LA DELEGADA PROVINCIAL

GRATITUD

La Sección Femenina tiene el gusto de hacer público el agradecimiento a todo el profesorado que ha colaborado en los cursos de Delegadas Locales y Maestras que ha celebrado esta Sección Femenina para capacitación de mandos, haciéndolo efectivo a los señores siguientes:

Curso de Maestras: Sr. don José María Tous y Maroto, Licenciado en Filosofía y Letras y Profesor del Instituto. D. Ignacio Ribas, Licenciado en Filosofía y Letras y Catedrático del Instituto de Felanitx. Doña Celestina Caballero, Inspectora de 1.ª Enseñanza. Sr. D. Manuel Ramírez, Artista pintor. Capitánde Carabineros camarada Quiles, Profesor de Educación Física. Los Dres., camaradas Juan Durich, Jefe Provincial de Sanidad y Francisco Medina Martín, Delegado Provincial y Asesor Médico de Auxilio Social, Sr. D. Miguel Ferra Juan, Archivero Bibliotecario. Señor D. Juan Pons y Marqués, Archivero Bibliotecario.

Curso de Delegadas Locales: Doctores camaradas José María del Valle, Jefe Provincial de Puericultura, y Francisco Medina Martín Delegado Provincial y Asesor Médico de Auxilio Social. Jefe Provincial de Artesanía camarada Antonio Mulet. Camarada Baltasar Forteza, Jefe del Departamento de Educación y Descanso de la C.N.S. Secretario Provincial acctal. de Sindicatos camarada Amengual y el camarada Bartolomé Bosch Carbonell, Secretario Provincial de Justicia y Derecho.

También se hace extensivo nuestro agradecimiento a las Religiosas de los Colegios del Sagrado Corazón y de la Pureza que tan amablemente han cedido los Conventos para alojamiento de dichas camaradas.

Las clases de moral, religión y pedagogía, han corrido a cargo del Asesor Religioso de la Sección Femenina Rdo. don Antonio Bauzá. El Nacional Sindicalismo fué explicado por la camarada Secretaria Provincial y camarada Concha Nicolau, dando las Regidoras Provinciales los temas correspondientes a sus servicios.

Saludo a Franco ¡Arriba España!

La Regidora Central de O. J. Femeninas partió ayer

Despidieron a Carmen Werner —que salió ayer a las 8 de la mañana en el aparato de la «Iberia»— el Jefe Provincial camarada Boloqui, el Secretario Provincial camarada Vich, Catalina Sureda de Dezcallar, a quien acompañaban la Secretaria camarada Rocha y las Regidoras de O. J. y Administración camaradas Sampol y Bordoy, el Delegado Provincial de O. J. comandante Isasi y el Secretario camarada Ferrer y el Director de la Escuela de Flechas Navales.

Ofreciéronle ramos de flores dos Flechas femeninas, la Delegada Provincial de la S. F. y la Regidora de O. J.

El Capitán General de las Islas puso a disposición de Carmen Werner su coche, que la llevó al aeródromo de Son Bonet.

Clausura del Cursillo para las Camaradas maestras

Con gran brillantez han tenido lugar los cursillos para las camaradas maestras nacionales.

El domingo se procedió a la clausura y el acto revistió extraordinaria solemnidad.

A las 9'30 en la capilla de la Pureza se celebró misa a la que asistieron además de las cursillistas, el camarada Sancho Nebot, Jefe de Propaganda, que llevaba la representación del Jefe Provincial, la Delegada de la Sección Femenina camarada Sureda de Dezcallar, la Secretaria Provincial, las regidoras provinciales de los distintos servicios y la Inspectora de Primera Enseñanza camarada Celestina Caballero.

Fué el celebrante, el Rdo. señor don Antonio Bauzá, Asesor religioso de la Sección Femenina.

Durante la misa entonaron distintos motetes las camaradas cursillistas.

Terminado el acto religioso se celebró la ceremonia de izar la bandera, cantándose el Himno de la Falange, dando los gritos de rital el camarada Sancho Nebot.

Seguidamente la Delegada Provincial Catalina Sureda reunió a las maestras dirigiéndolas una vibrante alocución, recordándolas aquellas palabras del Caudillo en Medina del Campo cuando dijo: Tengo absoluta confianza en vosotras, mujeres de la Falange.» Pues bien, yo como entonces el Caudillo, os digo que tengo puesta toda mi confianza en la labor que vais a desempeñar, y que demostrará que el Cursillo al que habeis asistido fructificó.

—

Más tarde, ya terminado el acto tuvimos ocasión de hablar con Catalina Sureda, y la Camarada Bordoy, quienes nos manifestaron que estas camaradas que han recibido la debida preparación durante estos cursillos, serán nombradas en sus respectivas localidades Delegadas Locales de Cultura.

Se venden

Ropero, dos dormitorios modernos, silla coche niño y enseres de la casa.
Razón: Conde Sallent, 38-1.º.

Certificados penales

para Licencias caza, Chofers, Oposiciones y Concursos.
AGENCIA OLIVER
Fundada en 1926. S. Jaime, 9

Estudiantes de Comercio

REPASO DE ASIGNATURAS DE PERITAJE Y PROFESORADO MERCANTIL.
Clases especiales de: ALGEBRA FINANCIERA - TAQUIGRAFIA - CONTABILIDAD - IDIOMAS, etc.
CENTRO DE ESTUDIOS. - Pont y Vich, 14 - 2.º - 1.ª

COLEGIO ALEMAN
Apertura del
JARDIN de INFANCIA
el 17 septiembre 1940
Dirección: Srta. J. FLIEGE
Informes: C. Marqués de Cenia, 48

Sucedió Ayer

Hoy lo pensábamos recordando las pocas cosas sucedidas ayer que trasladar a la crónquilla. Precisamente el domingo, que es un día de descanso muy relativo para nosotros, es el día que queda sin señalarse en el haber de los días transcurridos bajo el título general de «Sucedió ayer...» Luego, al llegar el lunes, no sabe uno que contar y se pone a divagar lamentablemente excitando el enojo, justificadísimo, de algunos lectores exigentes. El día fué bueno. El calor se resiste a morir así como así y ronda la ciudad, algo desfallecido, con días de mucho sol... y poca sombra. (Y conste que eso de la poca sombra no está escrito contra la muy poca de estas líneas). Hubo quien paseó. Quien fué al teatro. Al cine, o a ver estrellas de la canción más o menos gitana. Que ayer, como viene ocurriendo desde hace algunos días, hubo de todo para todos los gustos. Y como en cuestión de simpatías o desdenes no debe haber discusión... pues eso, que estos, sus servidores, se retiran. (Tenga la bondad, camarada lector, de pasar a otra cosa que ésto se ha acabado).

SERVICIO METEOROLOGICO DE LAS FUERZAS AEREAS DE BALEARES

Boletín correspondiente al día 16 Septiembre de 1940, hasta las 17 horas.

Temperatura máxima: 29'5.
Id. mínima: 18'6.
Humedad media: 73.
Viento dominante: flojo N. E.
Estado del mar: rizada.

TELON Y PANTALLA

Opiniones nuestras

PRINCIPAL

«Entre cuatro paredes»

Entre cuatro paredes desnudas de ornamentación, se desarrolla la última producción del gran don Pedro Muñoz Seca, víctima de la barbarie roja, que anoche ante un público numeroso y distinguido estrenaron en el Principal las bien orientadas huestes de Tirso Escudero.

La obra que no desmiente su abolengo, tiene un fondo dramático y sentimental, pero desarrollado en el ambiente de comicidad en que era maestro el llorado autor abundando los chistes y las situaciones cómicas a que da lugar el cambio de vida de una familia, al pasar, gracias a los estudios del jefe, de la vida de trabajo manual a un ambiente de mayor alcurnia. Sufriendo la esposa y dos hijos las perniciosas consecuencias de la nueva vida y conservándose únicamente libre de los prejuicios del lujo y la moda la que dejó libre de su corazón, en los amores con un modesto trabajador.

La obra fué perfectamente presentada, distinguiéndose por su elegancia en vestir el personaje y por su labor artística Pilar Torres muy ajustada Rosario de Benito como Alicia de Valery y las demás e incomensurable Fernando Vallejo, muy bien San Martín, Cortina, Prendes y Sabatini.—B.

Escuela Elemental de Trabajo

Se pone en conocimiento de los alumnos de esta Escuela que la matrícula para los alumnos Oficiales se podrá efectuar en la Secretaría de la misma todos los días laborables desde el día 15 al 31 del corriente mes desde las 18 a las 20 horas.— El Secretario, *Miguel Garau.*

Cartelera

TEATROS

PRINCIPAL.— Compañía de Comedias de Tirso Escudero. A las 6 «Entre cuatro paredes». A las 9'45 «Un marqués nada menos» (estreno).

VARIEDADES

LIRICO.—Sesión de cine y Espectáculos Jaime Planas y sus «Discos vivientes».

CINES

BALEAR.— «3 amores», «Dinero maldito» y «Frente invisible».
BORN.—«Vida de la Bohema» y otras películas.
RIALTO.— Noticiario de guerra, Noticiario Foz y «Mentirosilla».
MODERNO.—«El tigre de Arizona» y «El rey del taxi».
ASTORIA.—«La Reina del amor» Noticiario UFA y «La última rosa» (estreno).
PROTECTORA. — «Vísperas de combate» y «Las dos niñas de París».
ORIENTAL.—«American Bluff» y «El pasado de Mary Holmes».

DEPORTES

FRONTON BALEAR. — Tarde a las 5, noche a las 9'45. Partidos y quinielas.
VELODROMO De TIRADOR. — A las 10 noche. Carrera de 2 horas a la americana. Despedida de los equipos Norte-Cataluña.

DIVERSIONES VARIAS

VIRGINIA. — Tarde. Orquesta «Trashumantes».
TITOS.—Tarde y noche. Orquesta «Melodians».
BELLVER.—Tarde y noche. Orquesta «Estrellas azules».

Tasa de las algarrobas

Servicio del Control del Trigo del Gobierno Civil

Teniendo en cuenta que la pepita de algarroba es objeto de exportación y por consiguiente un medio de obtención de divisas a favor del Estado es por lo que ruego a los productores que lleven a despepitar las algarrobas que reservan para el consumo de su ganado, con lo que efectuarán una labor patriótica a parte de salir beneficiados particularmente por ser más aprovechable para el ganado, la algarroba triturada.

Por todo ello y a fin de favorecer la trituración de este pienso, he tenido a bien establecer para la actual campaña, los siguientes precios:

Algarroba entera en el domicilio del productor, 30'00 ptas qm.
Id. id. en molino despepitador, 32'00 id. id.
Id. triturada en almacén, 30'00 idem.

Los almacenistas de algarroba triturada adquirirán ésta en el molino con un descuento del 7 por 100 sobre el precio anteriormente expresado.

Los fabricantes reservarán para el consumo del ganado y a disposición del Sindicato de Ganaderos, mientras las necesidades no demuestren lo contrario, una cantidad de algarroba triturada igual al peso del 40 por 100 de la algarroba entera que adquieran.

Los cosecheros de algarroba que lo deseen podrán canjear en fábrica la algarroba reservada para las necesidades de su ganado por igual peso y calidad de algarroba triturada, percibiendo además una prima de 4 pesetas por 100 kilos de algarroba entregada para su canje.

Los productores que tengan algarrobas disponibles para la venta deberán solicitar la autorización correspondiente de este S. C. T. expresando la cantidad y comprador, que forzosamente deberá ser depositador de algarrobas.

Los productores no podrán canjear más cantidad de algarroba entera con triturada que la reservada para el ganado de su propiedad consignada en la declaración del corriente año, que deberá ser proporcional al número y clase de ganado que posee.

No podrán circular las algarrobas sin la correspondiente guía expedida por el S. C. T. toda infracción será castigada con el decomiso y la multa correspondiente.

Dadas las dificultades para el abastecimiento del ganado en la Provincia queda prohibido toda exportación de algarroba.

Palma 14 Septiembre 1940.—El Gobernador Civil actal., *Pedro Vila.*

EDICTO

Por la presente se hace saber a todas las personas naturales y jurídicas que habiéndose en fecha 12 del actual promovido ante el Juzgado de 1.ª Instancia del Distrito núm. 1 de Palma de Mallorca por D.ª Ana Aguiló Forteza, juicio de incapacidad de su padre D. Francisco Aguiló Martí, serán tachados de nulos por sus herederos todos los contratos y actos engendradores de obligaciones, efectuados por dicho D. Francisco Aguiló Martí a partir de la referida fecha 12 de Septiembre de 1940.

Sala Astoria

OFRECERA
El próximo viernes
Un estreno de calidad

TRES ESTRELLAS
LINDEN TRAVERS
PAUL LUKAS
HUGH WILLIAMS
EN UNA PELICULA EXQUISITA

EXTASIS FUGAZ

Un amor momentáneo que amenaza el hogar y la felicidad de una mujer

El drama vivido de una mujer con dos amores

El eterno triángulo presentado enteramente en una nueva forma

HOY
LA REINA DEL AMOR
(SUBLIME MELODIA)
Noticiario UFA
La última rosa
MARTA

PRONTO
LA JANA

RECUERDE...
ELISSA LANDI en
JUSTICIA IMPERIAL

En MADRID
únicamente
HOTEL ARAGÓN
Núñez de Arce n.º 1

Pago bien

objetos de oro, papeletas de empeño, cambio alhajas nuevas por otras viejas.
Vidriería, 27, entresuelo, de 10 a 1 y de 4 a 6.

DON JOSE M.ª BERNA

SECRETARIO JUDICIAL DE INCA

Falleció ayer, a las 8 de la mañana, a la edad de 60 años habiendo recibido los Santos Sacramentos y la Bendición Apostólica

A. E. R. I. P. A.

El Juez de primera Instancia, personal del Juzgado, hijo político Blas Palomares, ausente, sus hermanos, Miguel, Carmen y Visitación, ausentes, primos, sobrinos y demás parientes, les invitan al funeral que mañana miércoles, a las 10 de la mañana, se celebrará en la iglesia parroquial de Inca.

El Excmo. y Rdmo. Sr. Arzobispo-Obispo de Mallorca ha concedido indulgencias en la forma acostumbrada.

Las verbenas del domingo

EN EL «REGATAS»

Esta será una breve noticia de una gran verbena. Que así resultó la organizada por el veterano Club de Regatas en honor del Arma de Aviación. En ella, con muchas luces, con muchas banderas de colores, se vieron un grupo delicioso de mujeres guapas, ataviadas bastantes de ellas con mantones. Uniformes. Una música entonada e incansable y un bar surtidísimo. La noche — que se agotó hasta altas horas — resultó corta, por lo deliciosa, al decir de quienes asistieron el domingo a la fiesta celebrada en la Terraza del Regatas.

EN EL «ESPAÑA»

Durante todo el verano este club ofrece a su gente moza estas fiestas nocturnas con los atractivos consabidos. Y este año con más esplendor que otros puesto que el «España» celebra su primer millar de afiliados. Afiliados entre los que cabe destacar —imprescindibles en las verbenas— a los del bello sexo —guapas entre las guapas. La fiesta, estuvo animadísima. Y se bailó, todo lo bailable, frente al mar, en aquel escenario siempre agradable.

EN EL «PALMA»

La última verbena celebrada por el Club Natación Palma lo fué en honor de los Equipos catalanes. Y ellos —los nadadores catalanes— visitantes y otros indígenas —correspondieron a tal honor animando la noche de la mejor manera: Los Trashumantes anteanoche no cabían en su plataforma. Tantos eran los que colaboraban con ellos en la interpretación de canciones y bailes. Garamendi, el Campeón de España, sorprendió a los verbeneros cantando, con mucho estilo, varias conocidísimas canciones modernas y otras menos conocidas. En todas ellas obtuvo la que se llama un «franco y merecido éxito». Se pasó muy bien en el Palma. E indudablemente los camaradas nadadores catalanes recordarán su última noche pasada en nuestra isla. Gracias al cuidado que pone el Club en organizar sus cosas.

INSPECCION PROVINCIAL DE 1.ª ENSEÑANZA DE BALEARES

Circular

Próxima la apertura del curso en las Escuelas de esta Provincia, esta Inspección de 1.ª Enseñanza ha acordado:

1.º De acuerdo con la Orden Ministerial de fecha 27 de julio de 1939 y recordada por la Junta Provincial de 1.ª Enseñanza en septiembre último, en todos los centros de instrucción primaria públicos y privados de estas Islas se celebrará la Fiesta llamada de la Exaltación de la Escuela Cristiana acompañada de un homenaje de desagravio y de fe al Crucifijo, y de la conmemoración de la memoria de los Mártires. La fecha fijada en dicha Orden para la celebración de la referida Fiesta es la del 14 de septiembre, día en que la Iglesia católica conmemora la Exaltación de la Santa Cruz; pero en atención a que por la Dirección General de 1.ª Enseñanza, en telegrama dirigido al Presidente de la Junta Provincial, concede quince días de prórroga en las vacaciones a las Maestras que actualmente se encuentran cumpliendo el Servicio Social, y a que muchas escuelas tienen movilizados a sus titulares, se dedicará este año a la expresada Fiesta toda la primera sesión del día en que se reanuden las clases en cada escuela, poniendo los Maestros en el desarrollo de la misma todo el celo, todo su fervor y todo su patriotismo.

2.º Encarecer a las Juntas Municipales de Educación Primaria se sirvan remitir a esta Inspección, antes del día 10 de cada mes, un estado comprensivo de la matrícula escolar de niños, niñas y párvulos (clasificados éstos por sexos) de las Escuelas públicas y privadas del Municipio, así como también la asistencia media de los mismos. Y, además, se les recomienda procedan con todo interés a formar el censo escolar por localidades o grupos de población, a fin de en su vista proponer la creación, supresión, conversión, redistribución y traslado de las escuelas necesarias y llevar con urgencia a la práctica la asistencia obligatoria de los niños a las clase.

3.º Recordar a las citadas Juntas Municipales la obligación de cuidar de la asistencia escolar y de comunicar a esta Inspección la ausencia de los Maestros de la localidad respectiva, con expresión de la fecha en que concurrió y las causas, si las conocen, que la motivaron.

Palma 10 septiembre de 1940.—Por la Inspección.— El Inspector-Jefe provisional, *Jaime Rosselló Bibiloni.*

JOSE M.ª DEL VALLE

Del Hospital del Niño Jesús de Madrid. JEFE PROVINCIAL DE PUERICULTURA (por oposición). —ENFERMEDADES DE LA INFANCIA. Sindicato, 195. Teléfono 2939.

Doña Francisca Magrí Subirá

Falleció cristianamente en Barcelona el día 3 del actual

E. P. D.

Sus desconsolados: esposo Ramón Serra Torrandell, hijos Fernando, Catalina, Dolores, Paquita, Soledad, Pepita y Carmen; nietos Mercedes, Carmen y Manuel; hijos políticos Manuel Domínguez y Bernardo Escalas (propietario de la perfumería Central), prima Adela Capdebou, sobrinos, demás familia y el Sr. Hugo Gold al participar a sus amigos y conocidos tan sensible pérdida, suplican una oración por su alma y ruegan su asistencia a las misas que por su eterno descanso, se celebrarán mañana, miércoles, en la iglesia de la Sangre de 7 a 8 y media inclusive por lo que recibirán especial favor.

No se invita particularmente

DE MANACOR

El nuevo retablo de la Iglesia parroquial, fué bendecido el domingo por el Prelado

Juntóse el domingo en Manacor la tradicional feria, aquella que ya hace luengos años tenía todo el atrayente de los festejos populares pueblerinos, con la bendición por nuestro amadísimo Prelado del nuevo Retablo con que se ha dotado aquella Iglesia Parroquial. La ciudad aparecía engalanada con damascos y colgaduras, y animadísima por el ajetreo de forasteros que acudían a la Feria, y la fiesta religiosa que en el templo se celebraba, con carácter extraordinario.

A la hora prefijada (diez y cuarto de la mañana) del domingo, nuestro Venerable Prelado acompañado de las Autoridades locales, clero y numeroso pueblo se dirigió desde la Casa Rectoral a la Iglesia Parroquial, en cuyo altar mayor se había levantado un hermoso arco de mirto y arrayán, con cariñosa dedicatoria al Arzobispo-Obispo.

Inmediatamente procedió su Eminentísima y Rdma. a la bendición del nuevo retablo, sagrarios e imágenes, actuando de padrinos del retablo, doña Juana y don Sebastián Rosselló; del Sagrario Mayor, don Bartolomé March Servera y doña Carmen Delgado de March; del Sagrario de Reliquias, don Bartolomé Bonet y doña Ana Guiscafré de Lliteras; del Sagrario de los Santos Oleos, don Bernardo Galmés y la Sta. Ana Montaner; de las imágenes de San Ignacio y Santa Teresa, los niños Concepción Morell y Rosselló y Juan Bosch Mesquida; y de las imágenes de San Agustín y Santo Domingo, los niños Andrés Mesquida y Francisco Morey.

Luego se celebró por el Prelado la Misa de Pontifical al que asistían como Ministro, el Excmo. Sr. D. Gabriel Palmer, Canónigo de Palencia, y los Muy Iltres. Señores Ortega de la Lorena y Esteve, Arcediano y Canónigo de este Cabildo Catedral. De Ministros de Altar actuaron los Muy Iltres. Sres. Espases y Caimari, Canónigos, asistiendo como Casullas de Honor los Ecónomos de San Juan, Artá, Petra, Villafranca, del Sagrado Corazón (Ensanche de Palma), San Lorenzo, Capdepera, Son Carrió y Son Maciá, representación del de Pollensa, el Beneficiado de Menorca Rdo. Sr. Taberner, y el Presbítero de Manacor señor Muntaner, actuando como Maestro de Ceremonias el Rdo. Sr. D. Antonio Pou.

Ocupaba sitio de preferencia Monseñor Antonio Rosselló y de Alemany, Protonotario Apostólico, acompañado por el Teniente Coronel Jefe de las fuerzas del Sector don Enrique Esquivias, el Ayuntamiento presidido por el Alcalde camarada Francisco Riera, el Jefe Local del Movimiento camarada Juan Riera, y los padrinos mencionados.

El templo vióse colmado de fieles, que devotamente seguía las sagradas ceremonias hace muchísimos años no celebradas en Manacor, durante las cuales por el clero y pueblo se cantó la Misa de Angelis, y la Capilla parroquial dirigida por don Baltasar Piña, Pbro., ajustadamente diversos Motetes.

El sermón corrió a cargo del M. I. Sr. D. Juan Rotger, Deán del Cabildo Catedral y Vicario General de la Diócesis.

Terminada la Misa el Excmo. e Ilmo. Sr. Arzobispo-Obispo dió su Bendición Pastoral a los presentes.

Al regresar nuestro amadísimo Prelado a la Casa Rectoral, el pueblo le tributó una ferviente demostración de simpatía y afecto. En la Casa Rectoral los Padrinos y Autoridades fueron obsequiados con un selecto refresco. La manifestación de simpatía y afecto al Prelado se repitió al abandonar la ciudad de Manacor a las primeras horas de la tarde.

MATERIAL DE ARCHIVO

«Walimp» para muebles de acero
CASA MALONDRA
78, Jaime II - T. 1732

Equipos Sonoros Cinematográficos

SUPERSOND

Instalados en las Islas Baleares desde el 15 de Enero al 15 de Agosto de 1940

Menorca Teatro Principal — Mahón
» Teatro Acción Católica — Mahón
» Teatro Artístico — Ciudadela
» Cine Recreativo — Alayor
» Cine El Cisne — Mercadal

Mallorca Cine Aldeana — Son Serra
» Cine Coliseum — Esporlas
» Cine Coliseum — La Puebla

Instalaciones que deben inaugurarse en el corriente mes de Septiembre.

Teatro Pereyra — Ibiza
Teatro Mataró — Lluchmayor
Cine Moderno — Porreras
Teatro Unión — Son Servera
Cine Ideal — Santa María

Lo que demuestra la insuperable calidad y presentación de las máquinas y accesorios.

SUPERSOND - Balmes, 111 - Barcelona

COÑAC DECANO CABALLERO

CURACION DE LAS HERNIAS

Llegará a esta ciudad hospedándose en el HOTEL SUIZO donde permanecerá solamente el sábado día 21 de Septiembre, el ortopedista de Barcelona FRANCISCO G. TORRENT, constructor de los modernos aparatos Mecánicos Regulador Articulado que tantas curaciones de hernias ha realizado y de los cuales hacen constantemente recomendación los médicos convencidos de que real y positivamente aventaja en mucho a todos los demás conocidos.

Los aparatos TORRENT, no molestan, quedando amoldados como un guante, pudiendo hacer libremente todos los movimientos sin sentir estorbos ni sufrimientos de ninguna clase y sin temor a que el aparato se mueva para nada, pues permanece siempre fijo sobre la parte herniada.

El ortopédico FRANCISCO G. TORRENT, atenderá personalmente a los herniados.

En PALMA el día 21 en el Hotel Suizo. — En BARCELONA, calle AVIÑÓ, 58.

BORN Jueves Dos grandes films RADIO

Temple de hombre y Apuesta de amor

por Gene Raymond - Tom Brown - Wendy Barrie - Helen Broderick y Virginia Weidler

LUNES 23: SOLEMNE INAUGURACION TEMPORADA COLUMBIA FILMS presentará su gran superproducción en español

LA MUJER SIN ALMA por Rosalind Russell - John Boles - Billie Burne y Robert Allen

M.C.D. 2022

El equipo mallorquín gana el match Norte - Cataluña - Mallorca

En la etapa contra reloj vencen los norteños

UN TRIUNFO RESONANTE DE FLAQUER

El domingo por la tarde se celebró el tercer encuentro del match Norte-Cataluña-Mallorca, consistente en una prueba contra reloj con el recorrido Palma - Lluchmayor-Palma-Santa María-Palma; por la carretera de Buñola y llegada al Velódromo de Tirador. En total 95 kilómetros.

A las 2'20 se dió la salida frente al Café Triquet, donde habían llegado los corredoes neutralizados.

El orden de salida fué el siguiente: Norteños, diez minutos después catalanes y con el mismo intervalo los mallorquines.

El primer corredor que se separó de su equipo fué Olmos retrasàndose considerablemente los norteños y mallorquínes acoplados fueron aguantando su distancia.

Trueba se colocó en cabeza de su equipo a la subida de la Aranjassa. Jimeno en dicha subida llevaba 12 minutos de ventaja a los norteños.

La entrada en el Velódromo fué otra vez de gran magnitud. Otro lleno imponente. Eentraron en el Velódromo por el siguiente orden: Trueba, Esquerra, Delio, Sancho, Jimeno, Olmos, Flaquer, Ribas, Canals.

La clasificación general fué:

1.º Sancho, 2.32.32.
2.º Trueba, 2.36.41.
3.º Esquerra, 2.36.42.
4.º Delio, 2.35.45.
5.º Flequer, 2.40.5.
6.ª Ribas, 2.40.6.
7.º Canals, 2.40.6.
8.º Jimeno, 2.43.27.
9.ª Olmos, 2.44.30.

La clasificación por equipos dió el siguiente resultado: Norte 21 puntos, Cataluña y Mallorca ex equo 12 puntos

En vista del empate entre catalanes y mallorquines se corrió una meta partida a seis vueltas entre Flaquer y Sancho; venciendo Flaquer por unos veinticinco metros, La carrera fué muy aplaudida ganàndose una fuerte ovación Flaquer.

Como complemento de programa se corrió una manga de 20 kilómetros tras moto en la que partiparon Llompart entrenado por Ferrà, Bover por Perelló, Planas por Sarra y Antonio Martín por Suñer. De salida la moto de Suñer no funciona, y a la primera vuelta el corredor madrileño se despega; retirándose el motorista. A la vuelta 21 Bover consigue pasar a Planas a fuerte tren pero tres vueltas màs y Bover abandona y el público hace ostensible su protesta. Martín se cuela a la moto de Perelló, pero tampoco su labor es digno de tenerse en cuenta. Queda la lucha entre Llompart y Planas, venciendo el primero empleando en el recorrido 20 minutos 44 segundos 4/5.

Se hace público el resultado de puntuación del tercer encuentro Norte 3 puntos, Mallorca 2 y Cataluña 1.

A continuación se corrió la segunda manga también a 20 kilómetros. La lucha quedó entre Bover y Llompart, pues Martín y Planas el primero se retiro a los comienzos de la carrera y Planas después de la vuelta 35.

Bover fué ganado terreno, Llompart salió en cabeza y consiguió màs de media vuelta de ventaja. El público jaleó constantemente a Bover, que hizo una carrera a todo tren y avanzando terreno en cada vuelta. Las ovaciones se sucedían. Se llegó al final pisando Llompart el primero la meta habiendo empleado en el recorrido 20 minutos 13 segundos 4/5 y Bover llegó a unos 30 metros.

Seguidamente se llamó a los equipos para correr la prueba que se dejó el día de la carrera por carretera, dejàndose de presentar el corredor mallorquín Ribas.

El equipo mallorquín con solo dos coredores consiguió lo menos ocho primeros puestos. Flaquer, hecho un verdadero coloso llevó el peso del equipo ganàndose muchas ovasiones.

La clasificación individual fué:

Flaquer 32 puntos; Delio Rodríguez 11; Sancho 16; Olmos 10; Trueba 8; Esquerra 17 a dos vueltas Canals 7 a cuatro vueltas.

Resultando Norte 17 puntos, Cataluña 13 puntos y Mallorca 12 puntos, y por tanto empatados a nueve puntos Mallorca y Norte, quedando a seis Cataluña.

En vista de ello y según prescribia el Reglamento tenía que hacerse una prueba de desempate.

El Jurado llamó a los componentes de los equipos norteño y mallorquín, para que se presentaran en pista, antes de diez minutos, para deshacer el empate, no acudiendo los norteños. En su vista el Jurado declaró vencedor del march al equipo mallorquín sonando una gran ovación.

PINCHAZOS

Se anunció que hoy martes, se celebraría una carrera como despedida a los corredores norteños y catalanes. Una gran americana... (sale una voz quejumbrosa y dice: Precios?

—

Una espectadora de primera fila cada vez que pasaba Bover, agitaba el brazo dàndole impulso. Esto nos ha pasado muchas veces a nosotros viendo jugar alfutbol. Nuestro vecino más de una vez se ha llevado algun pisotón.

—

A Ribas le quitaron la bicicleta, menos mal que no fué durante la carrera por carretera, pues cien kilómetros a pie, es algo serio.

—

Si los corredores no tienen que ajustarse al Reglamento ¿porque se hace? Màs ahora en estos momentos de restrucción de papel.

—

Teníamos la intención de dedicar algunos «pinchazos» a las motos, pero no queremos meternos con los «ancianos». La edad es una cosa siempre respetabilísima.

NATACION

Nueva victoria del C. N. Palma

Será necesario que la afición vaya enteràndose de la clase de gente que tenemos en nuestros equipos de natación y será preciso que se apreste gustosa a colaborar con los dirigentes de estos clubs para conseguir lo necesario para llegar a ocupar el lugar que nos corresponde en la natación nacional.

Hemos tenido ocasión de presenciar cuatro festivales amistosos y en ellos ha habido ocasión de comprobar la potencialidad de nuestras huestes frente a equipos de la categoría del Barcelona, Mediterràneo y Barceloneta.

En los tres hemos visto nadadores de gran clase pero unos conjuntos muy por debajo del C. N. Palma. En las carreras de relevos los nadadores del Palma se han mostrado invencibles, y estar en posesión de una forma que ciertamente no tenían cuando acudieron a competir en los campeonatos nacionales.

Todo, nos hace pensar en lo mucho que podrà conseguirse con la piscina.

Carmen Guardia en su prueba de 100 m. braza, logró batir oficialmente su propio record, de Baleares que tenía establecido en 1 m. 34 s. 2 d. dejándolo en 1 m. 33 s. 2 d.

El equipo de 3×100 relevos estilos del C. N. Palma batió oficialmente el record de Baleares que estaba en 3 m. 54 s. 3 d. dejàndolo en 3 m. 53 s. 3 d.

CHAPUZONES

Sabíamos que Carcía Garamendi era un «cajón de sastre», demostrado quedó el sàbado al hacer el canje de banderines; lo que desconocíamos es que fuese...una «caja sonora».

—

Tilin hizo 1'31 y ganó a Renata ¡Los bombones de chocolate hacen milagros!

La cara de D. Rafael va con el tiempo; porque lo que es el sàbado ni una almendra amarga. En cambio el domingo lució el sol... y ya fué otra cosa.

—

Ortografía Castellana: Véndese en librerías.

CRONICA DE SOCIEDAD

Ha sido concedido el «Exequatur» como Cónsul de Suecia, con jurisdicción en Baleares a don Gustavo Emilio Beckman.

—

En Barcelona se ha celebrado el matrimonial enlace de la señorita Carmen Maqueda Petriz con don Carlos Crespí de Valldaura Cano, Marqués de la Vega de Boecillo.

Actuaron de testigos el General García Escamez, Gobernador Militar de Barcelona, don Alonso Caro, don Joaquín López Barrio y don José María Molina.

Nuestra enhorabuena.

—

La novicia Sor María de los SS. CC. (señorita María Borrás Pastor, de conocida familia sollerense) ha hecho sus votos en Masnou, residencia de las MM. Escolapias.

Nuestra más sentida felicitación extensiva a su distinguida familia.

—

Por el Consejo Nacional de Deportes— Comité Olímpico Español —ha sido nombrado Presidente de la Federación Gimnástica de Baleares, nuestro camarada Guillermo Cánovas de Avila.

Reciba nuestra enhorabuena.

—

El hogar de nuestro distinguido amigo don Angel Romero Llorens, Jefe de Servicios del Instituto Nacional de Previsión y de su señora esposa doña Irene Herraez Jordá, se ha visto aumentado con el nacimiento de un hermoso y robusto niño.

En el día de ayer en la Parroquia de Santa Teresa del Niño Jesús, fuéronle administradas las aguas bautismales por manos del Rdo. don Bartolomé Quetglas Cayá, Delegado Provincial del mismo Instituto, imponiéndole el nombre de Antonio.

Fueron padrinos don Francisco Llorens Pastor, Administrador de Correos de Alcoy y doña Angeles Herraez.

—

El domingo llegó a esta ciudad, procedente de Madrid, nuestro estimado camarada Manuel de la Portilla y Palou de Comasema.

—

También regresó a Palma procedente de Barcelona acompañado de su distinguida familia don Salvador Raboso Cuesta, Secretario General del Gobierno Civil.

—

Anoche embarcó para Barcelona, de paso para Zaragoza, donde va a posesionarse del cargo de Segundo Jefe de aquella Jefatura de Obras Públicas, nuestro querido amigo y camarada el Ingeniero Jefe de Obras Públicas Eusebio Pascual Casasnovas, acompañado de sus hijos.

Marchó también con el señor Pascual su padre el ex diputado a Cortes don Eusebio Pascual Bauzá, quien fijará también su residencia en la capital aragonesa.

—

Anoche en el vapor correo salieron para Barcelona los elementos que componen la selección de los equipos catalanes Mediterráneo-Barceloneta. Estuvieron en el muelle despidiéndoles directivos del Club Palma y numerosos camaradas que se despidieron con un hasta luego. Hasta la visita que en breve les devolverán los mallorquines.

—

También embarcaron los corredores peninsulares que tomaron parte en el match Norte-Cataluña-Mallorca.

—

En la ciudad de Inca, en donde prestaba sus servicios ha fallecido a los sesenta años de edad, don José María Berna, Secretario Judicial.

Su excelente trato y don de gentes, hizo que fuera muy apreciado por cuantos tuvieron ocasión de tratarle. Funcionario competentísimo de grandes dotes y capacidad hará que su muerte sea sentidísima.

Nuestro más sincero pésame a su familia toda y en especial al señor Juez de Primera Instancia de Inca y personal del Juzgado.

—

En Barcelona ha fallecido la respetable señora doña Francisca Magri Subirá después de recibir los Santos Sacramentos.

La extinta, persona de agradabilísimo trato y de grandes virtudes cristianas, era muy aprecida por cuantos la rodeaban.

Reciba su familia la expresión de nuestro más sentido pésame, especialmente su esposo don Ramón Serra Torrendell, hijos e hijo político don Bernardo Escalas, del Comercio de esta ciudad.

Cala d'Or

Sitio encantador para viajes de bodas.

Informes: Club Cala d'Or.

ESCUELA DE ARTES Y OFICIOS ARTISTICOS

Queda abierta la matrícula oficial en período ordinario, para los alumnos de ambos sexos, finalizando el plazo de inscripción el día 30 del actual. Los documentos y requisitos para matricularse se expresan en el anuncio que se halla expuesto en el tablón de edictos de esta escuela.

El Secretario, *Andrés Pérez de Rada.*

BARACHOL

Cura la sarna sin baño ni desinfección de ropas, aplicando la pomada solo en las manos. Ideal contra los granos, eczemas y erupciones. El medicamento preferido por médicos y enfermos. En Farmacias, 6 pesetas tubo. (3)

SOLARES en las PLAYAS de

CALA-MILLÓ . . . (Son Servera)

PORTO-CRISTO. . (Manacor)

Situación inmejorable, entre pinos y arenales. Los primeros a dos kilómetros de la Estación. Los segundos a diez de Manacor, con autocars en todos los trenes

Informes en: Cala-Milló (Hotel Eureka). Porto-Cristo (Cuevas Drach).

NAUTICAS

Las regatas del domingo

De todo punto interesante y excelentes resultaron las pruebas celebradas por el Club de Regatas, en su nobilísimo afán de elevar tan maravilloso deporte y aficionar al mar a nuestra gente joven. A los festivales asistió nuestra primera autoridad militar Excelentísimo Sr. don Alfredo Kindelán y Ayudante, el comandante de Marina señor Jáudenes y esposa, don Emilio Caballero, don Antonio Marroig y otras personas que formaban el jurado de honor, presidiendo los festivales desde la torreta de la farola.

El Jurado clasificador estuvo constituído por el camarada Andrés Pizá, Miguel Mascaró, Joaquín Moya y Antonio Estarellas.

El tiempo se portó muy bien. Sin embargo un vigoroso viento hizo vivir a las embarcaciones sus ratos de zozobra sin consecuencias. Los resultados fueron los siguientes:

1.ª serie: «Esperanza», tripulado por José Manuel de Oleza y Russiñol, que invirtió en el recorrido 1 h. 12 m. 58 s.—2.ª serie: embarcación «Auba», capitaneada por Antonio Moranta, 54 m. 24 s.—3.ª serie: «Tareto», capitaneado por don Juan Manera, 55 m. 57 s.—4.ª serie: «Argos», capitaneado por don Francisco Besalduch, 49 m. 57 s.—6.ª serie: «Mirfak», capitaneado por don Pedro Serra, 47 m. 44 s.—7.ª serie: «Frescacha», de Aviación, 34 m. 44 s.—8.ª serie: «Safo», mandado por don José Segura.

Por la tarde, a las 6 menos cuarto y asimismo ante mucha concurrencia, tal como ocurrió en las regatas de la mañana, celebráronse las careras de cintas, que resultaron divertidas y se vieron con gusto.

BANDAZOS

Entre los premios para los ganadores de las regatas, vimos: Una lamparita portatil, un tintero portatil, una pitillera portatil, un gong portatil... Lo que no era tan facilmente transportable era un piano situado cerca de los «premios».

—

Continuamos con la vigorosa puntualidad: El concurso de cintas se anunció a las 5. A las 6 se hablaba todavía de la conveniencia de comenzarlo... Y a las 9... de irse a cenar.

—

«Brisa» —la balandra— aún con viento favorable no hizo gran cosa. Sus tripulantes aseguraban que de ello tenían la culpa las «burdas flotantes». (Afirmamos que esas «burdas» no tienen nada que ver con el «trifinus melancolicus»).

—

El Jurado, en las otras regatas, fué obsequiado con un vino de honor. Esta vez... ni agua, ni azucarillos, ni aguardiente, ¿tan mal se portó?

—

La yola «Tres B.B.B.», se paró frente al Club Palma, entretenièndose su patrón en leer dos capítulos del Quijote y descifrar cuatro crucigramas. Pues bien apesar de todo llegó la primera.

—

Algunos directivos frente a la mesa de los premios: «Habrà lío con eso» ¡Claro! ¡Con tantos objetos portatiles... y tan pocos taxis!

FRONTON BALEAR

Hoy Martes 17 Septiembre 1940

TARDE a las 5

REMENTERIA-ECHAVE contra ORTEGO I-SARASOLA

ROMAN-TRECET contra ATANO-LOYOLA Y QUINIELAS

NOCHE a las 9'45

ZURUTUZA-ZUBIAURRE contra BARRENECHEA-MARCUE

ANACABE-ISASI contra ERDOZA II-NAVARRETE

Detalles por carteles y programas

Mañana miércoles, por la NOCHE, partidos y quinielas

HIPICAS

Las carreras del domingo

El resultado fué el siguiente:

1.ª carrera.— 1.º Historia, 2.º Berty, 3.º Rosalito.

La quiniela se pagó a 82'70, el ganador a 2'50 y los colocados a 1'40, 2'30 y 1'50.

2.ª carrera.—1.º Alrededor, 2.º Deliciosa, 3.º Elú.

La quiniela se pagó a 186'70, el ganador a 4'90 y los colocados a 1'80, 1'70 y 1'70.

3.ª carrera.—1.º Diana, 2.º Cartujana, 3.º Elisa.

La quiniela se pagó a 48'00, el ganador a 2'10 y los colocados a 1'30, 2'80 y 1'80.

4.ª carrera.—1.º Cebonita, 2.º Bertuta, 3.º Colomet.

La quiniela se pagó a 26'70, el ganador a 2'50 y los colocados a 1'30 y 2'30.

5.ª carrera.—1.º Evette, 2.º Citrón Verd, 3.º Fa mi sol.

La quiniela se pagó a 16'60, el ganador a 2'30 y los colocados a 1'40, 1'20 y 1'50.

PELOTA VASCA

Resultados del domingo

TARDE.— Quinielas: Arrate-Sarasola, 2-4, 30'00; Iriondo-Atano, 6-1, 27'00; Gamboa-Erdoza II, 5-4, 48'00.

Partidos: Rementeria - Carmelo (blancos), 30; Ortego II-Sarasola, 27. Iriondo-Trecet (blancos), 35; Bamboa-Navarrete, 32.

NOCHE.—Quinielas: Echevarria II-Marcue, 4-1, 51'00; Basauria-Isasi, 6-4, 30'00.

Partidos: Ortego I - Quintana (blancos), 30; Echevarria II-Zubiaurre, 29. Erdoza-Loyola (blancos), 35; Anavabe-Basauri, 31.

MAQUINA DE ESCRIBIR

Remington Portátil

Se vende - GRAN OCASION en perfecto estado c/ estuche

Abstenerse intermediarios

Relogeria Argentina

Concepción, 10, a dos pasos de Fuente de las Tortugas

Rialto

HOY desde las 3'30 h.

La batalla del Mar Jonico

El combate naval aéreo entre las escuadras italiana e inglesa

NOTICIARIOS

FOX Y LUCE

DIANA DURBIN en

MENTIROSILLA

En Español

JUEVES:

BUSQUEME UNA NOVIA con Herbert Marshall Jean Arthur

AULA DE SEÑORITAS con Simone Simón

Moderno

HOY: Wallace Beery en

EL TIGRE DE ARIZONA

En español

George Milton en

El Rey del Taxy

JUEVES HARRY PIEL

EL ASALTO AL ABISMO

PAUL MUNNI en

LA TRAGEDIA DE LUIS PASTEUR

En Español

FUTBOL

Athletic, 10 - Menorca, 0

El equipo mallorquín obtiene el título de Campeón del Torneo Liga Balear

Debemos confesar que acudimos al campo de «La Punta» convencidos de que habría lucha. El resultado de Menorca, los elogios que del equipo menorquín nos habían llegado, y por último las recientes manifestaciones de su presidente a uno de nuestros redactores, habían hecho que creyéramos iguales las fuerzas que iban a enfrentarse.

No fué así ni mucho menos. El Athletic sin hacer un gran partido, sin dar la sensación de que se empleaba a fondo, derrotó por un tanteo no corriente al Menorca que no puso en peligro la portería del equipo mallorquín más que durante unos segundos de la segunda mitad del partido.

Deben existir circunstancias que atenúen la pobrísima exhibición de juego que nos ofrecieron los visitantes. Ahora que estas circunstancias las ignoramos nosotros y el mismo Presidente del Club con el que hablamos durante el descanso y que no dijo sino que prefería no tomar las cosas en serio. Abundaron las pifias y las pelotas lanzadas sin objetivo determinado; los pases imprecisos hacia atrás, perdiendo terreno y exponiendo su meta a un peligro serio; las jugadas sin control alguno y una constante descolocación.

Hemos dicho antes que el Athletic no se empleó a fondo. Por eso no podemos enjuiciar definitivamente su «forma» actual. Por eso y porque no tuvo enemigo. Nos gustó más en el segundo tiempo que en el primero la línea delantera y el centro medio, y siempre la defensiva.

Todavía no tiene conjunto acoplado, pero como posee individualidades valiosas puede obtenerlo fácilmente.

Le felicitamos por su victoria y por su título.

La alineación fué esta:

Athlétic. — Pericàs; Amengual, Gil; Matas, Sureda, Arbós; Sancho, Janer, Arnau, Genovat y Albertí.

Menorca. — Riudavets; Baguer, Cardona; Caules, París, Pons, Calderón, Florit, Capó, Borràs y Barroso.

Del arbitraje que no ofreció dificultad ninguna cuidó Bonet.

—

Los tantos fueron conseguidos por Arnau (2), Sancho (3), Genovort (3), Arbós y Janer.

—

El Presidente de la Federación Sr. García Alemany hizo entrega de la Copa del «Torneo Liga Balear» al capitán del Athlétic, y a los mahoneses la que les corresponde como campeones de aquella Isla.

BALONAZOS

Un señor que vive entre nosotros desde hace poco tiempo decía ayer en La Punta:

—Yo no sabía la importancia de esta Isla. El domingo pasado el Español, este el Barcelona, el que viene, el Madrid...

Conforme en todo menos en lo del Barcelona al que únicamente se parece el Menorca en la camiseta y en que son once jugadores.

—

El portero menorquín posee una magnífica melena que al menor movimiento cae sobre sus ojos y, claro està, le molesta. Nosotros le aconsejamos: Una boina, gorra o pañuelo, un fijador de buena marca, o un peluquero amigo nuestro.

—

Hubo momentos en que parecía que el Menorca había ofrecido una prima a aquel de sus hombres que màs lejos tirara la pelota cayera fuera o dentro del campo.

Terminado el partido, un jugador menorquín no tenía otra preocupación que esta:

—¿Como redacto yo el telegrama?

—

Al marcarse los primeros goles, los muchachos del Athlétic abrazaban a su autor. La intensidad y número de los abrazos fué decreciendo a medida que aumentaba el tanteo a partir del sexto se limitaban a sonreirse desde lejos. Al conseguir el octavo tanto ya ni se miraron.

—

Un día hablàmos en esta misma sección de las excelencias de un futbol silencioso. 22 hombres corriendo tras el balón, pasàndoselo, ligando jugadas, y «calladitos», debe ser un espectàculo agradabilísimo.

XIM

Ante los encuentros con el Real Madrid

Ya en las paredes y lugares adecuados ha aparecido el anuncio oficial. No cabe duda. No ha habido equivocación ni «patinazo» como vulgarmente se dice. El Real Madrid, el equipo de los jugadores internacionales, de la técnica, de los consagrados, va a venir a Palma. Los próximos sábado y domingo tendremos ocasión de «saborear» el jüego de los «merengues», los auténticos «merengues» de Madrid.

Son un cúmulo de alicientes los que se nos presentan para estos dos días. Inauguración de la temporada oficial en el terreno de Buenos Aires, después de las grandes reformas introducidas en él, toda la tribuna de sombra enumerada, etc. etc.

La entrada general será única con derecho al asiento de tribuna hasta que se ocupe totalmente.

A partir de mañana se despacharán las entradas en el «Centro de Localidades» de la calle de Quint, de 10 a 1 y de 4 a 8 y en el local social del C. D. Mallorca de 4 a 8.

Se venden

Unas alhajas y varias prendas de lencería fina de encargo.

Razón en esta Admón., Danús, 2.

Los mejores

solares dado su precio son indiscutiblemente los de «Portals Nous».

Informes: M. Falconer - Sindicato, 191. Tel. 1626.—Bartolomé Vaquer - P. Merced, 9. Tel. 1814.

BALEAR

HOY

— 3 GRANDES FILMS 3 —

TRES AMORES

En Español

José Crespo - Mona Maris

Frente invisible

Conrad Rain

Dinero maldito

Ginger Rogers

JUEVES

GRANDIOSO REESTRENO

LA CANCION QUE TU CANTABAS

De complemento

LA HIJA DE JUAN SIMON

2 Producciones Nacionales 2

Nota del C. D. Mallorca

Para la entrada al campo para presenciar estos partidos, será indispensable la presentación del recibo del mes corriente, así como satisfacer, para un partido, «dos pesetas» y para los dos «tres pesetas».

España 5-Ingnieros 0

Anteayer tuvo lugar en Lluchmayor un interesante encuentro entre el equipo local y el once de Ingenieros.

A las órdenes de un aficionado se alinearon de la siguiente forma:

Ingenieros. — Sureda; Moyá, Portas; Moger, Riera, Fornés; Font, Vidal, Alguacil, Leal y Romero.

España. — Oliver; Vidal, Garau; Fluxá (2.ª parte Thomás), Reus, Oliver II; Liras, Monserrat, Oliver III, Aparicio y Salvá.

Los tantos fueron marcados por Oliver (2) Salvá (2) Aparicio (1)

Desde luego el resultado no refleja exactamente lo que fué el partido ya que los Ingenieros merecieron marcar por lo menos dos tantos.

Se distinguieron por el España Garau y Reus. Y por Ingenieros Leal y Sureda.

Al encuentro asistió numeroso público.

EL GIMNASTICA DE FELANITX SE PREPARA

Desde hace varios días están siendo sometidos a un duro entrenamiento los jugadores del Gimnástica de Felanitx. Sus aspiraciones elevadas y su moral puesta siempre a toda prueba, han hecho que se desviviera trabajando para la consecución de un buen equipo. Hoy parecen haber puesto fin a las adquisiciones y están en condiciones de poder ofrecer la lista de los que este año van a vestir el traje merengue. Son ellos:

Porteros.—Forteza I, Forteza II, y Pérez.

Defensas. — Barceló, Riera y Llull.

Medios. — Obrador, Bordoy, Furió, Sanchiz, Berga y Gomila.

Delanteros. — Demetrio, López, Fulence, Legaz, Mestres, Maimó, Berga II y Miguel.

Esta semana llegará a Felanitx el ex barcelonista (medio centro) Sancho, y se está en tratos para conseguir la ficha de Suriel.

DE SOLLER

Memoria del Colegio Municipal de Segunda Enseñanza

El Licenciado en Filosofía y Letras, Director del Colegio Municipal de Segunda Enseñanda y Gestor del Ayuntamiento ha presentado a la Corporación Miuncipal la reglamentaria Memoria anual del Colegio Municipal durante el Curso escolar 1939-1940.

La Corporación Municipal, después de dar su aprobación a la referida Memoria, acordó mostrar su satisfacción por la labor escolar desarrollada y felicitar a la Dirección y Profesorado del referido Colegio.

Según se desprende de la citada Memoria han recibido enseñanza en el Colegio ochenta y nueve alumnos de los que corresponden diez y siete a la Sección Femenina, habiendo disfrutado de becas y medias becas un total de diez y siete alumnos y de matrícula gratuita cuatro alumnos màs.

En la Memoria se explican con todo detalle las actividades académicas del Colegio, las actividades religiosas y las patrióticas. En los actos de exàmen de Junio aprobaron sus cursos el 75 por ciento de los alumnos matriculados.

Es realmente meritoria la labor desarrollada por el Colegio Municipal de Segunda Enseñanza de la ciudad de Sóller, del cual ostenta el Patronato el Ayuntamiento de dicha ciudad.

Conciertos de la Banda Municipal

A raiz de la subvención que fué concedida por el Ayuntamiento a la Banda Municipal, se comprometió esta agrupación a dar seis conciertos gratuitos en la plaza de Calvo Sotelo, cuyos conciertos se han venido celebrando con éxito extraordinario artistico y de público, en seis domingos del presente verano.

Carmen Werner en Sóller

El pasado jueves llegó a esta ciudad la Regidora Central de O.J. la camarada Carmen Werner, acompañada de la Regidora Provincial, del Jefe Provincial del Movimiento y del Delegado de Excombatientes.

Al llegar marchó seguidamente a la Casa Juvenil del Glorioso Crucero «Canarias», residencia de las Flechas Femeninas, donde fué recibida por el Sr. Capitàn de Fragata Comandante del «Miranda» D. Francisco Núñez, y los camaradas Alcalde D. Jaime Casanovas, Jefe Local del Movimiento Antonio Castañer, el Secretario Local Urbano Roselló y los Delegados de Sindicatos y de Prensa y Propanga Miguel Colom y Rafel Forteza, respectivamente, además del señor Alférez de Carabineros don Vicente Martín en representación del Sr. Comandante Militar.

También fué recibida por las Jerarquías Locales de la Sección Femenina y de las Flechas Femeninas, a las cuales dirigió palabras de encendido entusiasmo nacional-sindicalista y normas de actuación. Nuestras pequeñas camaradas obsequiaron a la ilustre visitante con cànticos patrióticos y folklóricos. La camarada Werner firmó en el albúm de la Casa Juvenil con la siguiente dedicatoria: «Traigo a las Flechas de este maravilloso rincón de España el saludo de todas las camaradas de la Península».

Seguidamente Carmen Werner, acompañada de su séquito, visitó el magnífico Monumento a los Caídos.

Exàmen de Estado

En los pasados exámenes de Estado del Bachillerato aprobaron con brillante calificación nuestros camaradas Marina Salgado, María Prefàsi, José Rovira y Miguel Colom, todos ellos alumnos del Colegio Municipal de Segunda Enseñanza. Les felicitamos.—R. F.

Para Cristales, Espejos y Vidrios de todas clases

Cristalería Camps

Fàbrica de Espejos

Avenida Alejandro Rosselló, 115

TRANSPORTES Y MUDANZAS GALMES

Embarques a la península.

Felipe Bauzá, 7 - 1.º y 12

Teléf. 1369

Vías Urinarias

Antonio Alomar

Espta. en Blenorragia Efdes. Sexuales

BLENORRAGIA: Curación «definitiva» pre-matrimonial. Sífilis-Matriz. — Lorenzo Vicens (Travesía J. A. Clavé): Salones separados

Tel. 2664

ESTERILIZACIÓN DE CEREALES Y LEGUMBRES

BOBOLINA

DEPÓSITO EN PALMA - BANCO DE BALEARES

BARCELONA - A. MUÑOZ - Apartado 258

COÑAC VIEJO VETERANO

OSBORNE

La máxima garantía en la reparación de aparatos de RADIO

Laboratorio Electrotécnico **DAMIANS**

Costa y Llobera 15 y Gilabert de Centellas 42 - Tel. 1073

BALANZAS AUTOMATICAS O. K.

construidas y garantizadas por

AUTO ELECTRICIDAD, S. A.

AVDA. A. ROSSELLO, 85-87 TELEFONO 1226

Industria, 90 - PALMA - Teléf. 2003

Fábricas de medio cristal y vidrio hueco

ESPECIALIDAD EN FRASQUERIA Y BOTELLERIA GARRAFONES

Instalaciones completas de Laboratorios y Farmacias

Establecimientos y Vidrierías LLOFRIU

Sociedad anónima ⊙ Casa fundada en el año 1860

M.C.D. 2022

«Por primera vez desde hace dos siglos goza España de una independencia completa»

«No nos encontramos solos en Europa»

«No tenemos reivindicaciones que formular en el continente europeo ya que la restitución de una antigüa propiedad no puede calificarse de esta forma»

Declaraciones de Serrano Suñer a la prensa alemana

LLEGADA A BERLIN

Berlín. — El Ministro de la Gobernación de España señor Serrano Suñer, llegó hoy a la capital alemana.

En la estación fué recibido por el Ministro de Negocios Extranjeros del Reich von Ribbentrop; altos oficiales del Ministerio de Negocios Extranjeros y representaciones acompañaban a la comitiva.

Después de pasar revista a la compañía que le rindió honores, el señor Serrano Suñer se trasladó al hotel, acompañado del Embajador de España en Berlin, General Espinosa de los Monteros, que había salido a recibirle a la frontera alemana.

ENTREVISTA CON VON RIBBENTROP

Berlín. — Poco después de la llegada del Ministro español de la Gobernación lo recibió el Ministro de Negocios Extranjeros von Ribbentrop celebrando una larga entrevista.

DECLARACIONES A LA PRENSA

El «Voelkischer Beobachter» publica declaraciones de Serrano Suñer que interpreta el viaje como expresión de que España permanece fiel a su política natural. Por primera vez desde hace siglos, dice el Ministro español, goza una independencia completa. Nosotros hemos derrotado a aquellos que en otro tiempo trataron de ser dueños de nuestro destino para recobrar nuestra libertad, pero no nos encontramos solos en Europa y el Imperio que nos hemos fijado como fin de nuestra política no podrá realizarse por uno solo sino presupone armonía de voluntades con otros. Nadie debe admirarse que en esta hora busquemos compañía, dirigiéndonos a aquellos pueblos que fueron víctimas de las mismas injusticias que nosotros.

Define luego, Serrano Suñer, la actitud actual de España como «no beligerante» que no deberá interpretarse nunca como indiferente. España tiene una misión a realizar en el nuevo orden europeo y en hora propicia el Gobierno actuará para llevar a término el Imperio español.

El Ministro del Interior español precisa a continuación «no tiene reivindicaciones a formular en el continente europeo ya que la restitución de una antigua propiedad no puede calificarse de esta forma». «Trátase —dice— de una parte de nosotros mismos, una parte de nuestra Patria y de nuestros derechos naturales, de una tradición y una situación geográfica.» «Nuestro país —finaliza— es un puesto avanzado de un continente frente a otro.»

Las tropas húngaras han terminado la ocupación del terreno rumano recuperado

Excepto algunos atentados la penetración se ha realizado en perfecto orden

Budapest. — El Jefe del Estado Mayor comunica que las tropas húngaras han llegado por el Oeste de Esemberg a lo largo del rio Fokesteucgy y Sur a las cumbres de los Cárpatos. En la demarcación de la frontera milenaria hemos terminado la ocupación militar del territorio recuperado en virtud de la sentencia arbitral de Viena.

A causa del mal estado de las carreteras y las exigencias de la premura de ocupación, será necesario en la mayor parte de los casos, realizar grandes concentraciones de tropas.

Excepto algunos atentados cometidos en ciertos lugares, la ocupación se ha realizado en perfecto orden.

Se ha iniciado la ocupación de la Dobrudja por las autoridades búlgaras

Y se ha terminado la de Transilvania por los húngaros. — El Regente Horthy visitó la capital del territorio recobrado, recibiendo el entusiasmo de la muchedumbre. — Gratitud al EJE

Londres.— Las autoridades civiles y militares búlgaras han entrado en la Dobrudja meridional tomando posesión de las administraciones cedidas por las autoridades rumanas.

En virtud del acuerdo de cesión, las tropas rumanas se retiraron el viernes y las tropas búlgaras empezaron la ocupación el sábado.

La ocupación se llevará a cabo en tres etapas que deberán estar terminadas a fin del mes actual. Los funcionarios búlgaros y más de mil tractores esperan el momento de franquear la frontera para asegurar el funcionamiento normal de todos los servicios.

—

Budapest. — El acontecimiento más importante de las fiestas organizadas para celebrar la reintegración de la Transilvania ha sido la entrada solemne del Regente Horty en Kolosvar, que tuvo lugar ayer. Todos los miembros del Gobierno, así como miembros de la Dieta, altos dignatarios de la Iglesia, representaciones de las fuerzas armadas y una muchedumbre de más de cien mil almas, estuvieron presentes. Sobre la plaza principal se había colocado una tribuna de honor engalanada con los colores húngaros, alemanes e italianos; en el fondo aparecían las fotografías del Regente, del Duce y del Fuhrer. La muchedumbre saludó con entusiasmo al Regente y a la señora de Horty. Después de entonarse el himno nacional, el presidente del Consejo, conde Teleky, dió las gracias al Regente en nombre del pueblo húngaro, por el acierto con que dirige la política desde hace más de dos décadas. Después agregó que los territorios reintegrados aceptaban con lealtad su adhesión al país. Refiriéndose al problema de las minorías, dijo que Hungría sabría respetar sus promesas. El Regente contestó diciendo que los trágicos recuerdos del país debían ser olvidados. Una vez más dió las gracias a los dos amigos potentes Alemania e Italia, que hicieron que la vuelta de la Transilvania se hiciera pacíficamente, en medio de una Europa en fuego. Los días de fiesta han terminado, hay que ponerse a trabajar. Todos pueden participar en la tarea, aun aquellos cuya lengua materna no sea el húngaro.

TEATRO PRINCIPAL
COMPAÑIA DE COMEDIAS
TIRSO ESCUDERO
HOY
A LAS 6
Entre cuatro paredes
A LAS 9'45 NOCHE
Estreno de la comedia de Antonio Paso (padre)
Un Marqués nada menos
Mañana miércoles
2 GRANDES FUNCIONES 2
LAS MINA DEL REY SALOMON

VENDO
por no poderlo atender comercio en punto céntrico de bastante rendimiento y una máquina de escribir portatil. Referencias: Goded, 37, Tienda.

SE VENDE
Un gasógeno y un depósito de plancha de hierro de 7.500 litros.
Razón: Francisco Tejedor García, Fábrica de Embutidos. Felanitx.

RADIO
Enseñanza eficaz garantizada por correo remitiendo material incluso VALVULAS y MILIAMPERIMETRO para todos los montajes por menos de 0'60 diarios. Pida folleto gratuito «RUMBO PROSPERIDAD» incluyendo este anuncio y 0'45 franqueo o dirijase a nuestro Delegado don Juan Tur. Estanco, 13 — IHAR, Tallers, 27 Barcelona

RADIOTELEGRAFISTAS
Preparación completa. Aprendizaje rápido de «Morse».
CLASES PARTICULARES
Pont y Vich, 14-2.º-1.ª

Lámparas y apliques
La Casa mejor surtida
CASA MORELL
Máquinas de coser, radios y electricidad
Pl. Juanot Colom, 27

Cinco ataques seguidos y de gran extensión llevaron ayer a cabo las escuadrillas alemanas sobre la capital del Imperio británico

También fueron bombardeados Dover, Portland, Southampton Liverpool y Birmingham. — Más de 9 horas duró ayer la ofensiva aérea germana sobre Inglaterra. — Una bomba de 1.000 kilos fué retirada sin explotar de las inmediaciones de la capital

Londres.—Se conocen nuevos detalles sobre el bombardeo del Palacio de Buckingham. Indican que a la hora del almuerzo cayeron dos bombas, una sobre el edificio y otras en los terrenos que lo rodean. A más eran de explosión retardada y no estallaron. Varias pequeñas bombas incendiarias cayeron en los terrenos del Palacio provocando pequeños incendios que fueron sofocados. Los Reyes no se encontraban en Palacio cuando se produjo el bombardeo, pero el personal se refugió en los sótanos y no hubo víctimas.

—

Nueva York.—Noticias procedentes de Londres anuncian que la aviación alemana realizó ayer cinco ataques contra la capital británica. La quinta alarma duró desde las siete de la tarde a las cuatro de la madrugada. Durante más de nueve horas los bombarderos causaron graves daños en todo el centro de Inglaterra, Londres y sus alrededores. Se provocaron numerosos incendios y destrucciones en edificios públicos e instalaciones industriales.

Londres.—La primera alarma de hoy dada en la región londinense se dió a las 9'35 de la mañana. La agencia Reuter dice que ha fracasado el intento de penetrar en el interior el país realizado por una fuerte formación de aviones enemigos que atravesaron el litoral sureste.

—

Berlín.—Han proseguido los bombardeos de Londres, en sus muelles e instalaciones industriales. Los puertos de Dover y Portland sufrieron también violentos ataques así como las fábricas de aviación de Southampton.

Varios convoyes mercantes fueron atacados en las costas de Irlanda y Escocia hundiendo a dos mercantes que desplazaban 8.000 toneladas y averiando gravemente a otros dos.

Las ciudades industriales, Liverpool y Birmingham han sido atacadas por nuestras escuadrillas produciendo grandes incendios.

—

Londres.—El comunicado del Ministro del Aire dice que el ataque aéreo enemigo contra la Gran Bretaña continuó anoche realizándose sucesivamente por pequeños grupos de bombardeo. Los ataques se dirigieron especialmente contra la región londinense y sus alrededores. También se bombardearon otras partes del país aunque por un número reducido de aviones.

En Londres los ataques se realizaron en una gran extensión y provocáronse daños en casas y edificios comerciales y otros inmuebles. Una vez más se ha atacado los hospitales y tres de ellos fueron alcanzados por bombas. En todas partes del país se registraron bombardeos con mayor o menor intensidad. En el Noroeste y Suroeste de Inglaterra y País de Gales meridional se causaron algunos daños.

Anoche fué derribado un bombardero enemigo. Ciento ochenta y cinco aviones enemigos fueron el balance de los destruidos ayer; siete de ellos por la D. C. A. y el resto por cazas. Cinco de nuestros cazas no han regresado a sus bases. Las pérdidas nuestras de ayer fueron por tanto veinticinco cazas de los cuales se han salvado dos pilotos.

—

Londres.—La cuarta alarma que se dió en la capital británica fué a las tres de la tarde y duró tres horas y cincuenta minutos. Poco después que las sirenas de Londres comenzaron a sonar anunciándola se oyeron fuertes explosiones de proyectiles y el intensísimo crepitar de las ametralladoras encima de las nubes. La primera media hora de alarma fué un ruido incesante, pero luego fué más tenue.

Dos bombas de gran peso cayeron en las inmediaciones de unos almacenes cerca de la capital aunque no se señalan víctimas. En dirección norte se oyeron tambien varias explosiones producidas por otras tantas bombas incendiarias y explosivas.

En un distrito londinense cayeron otras bombas de gran fuerza explosiva que derribaron tres casas y causaron destrozos en algunas más.

Otros tres artefactos hicieron explosión en un campo. El aparato efectuó el bombardeo en medio de una fuerte granizada de antiaéreo.

—

Londres.— Un grupo de obreros de la defensa pasiva ha retirado de las inmediaciones de la capital una bomba de 1.000 kilos lanzada por los aviones alemanes. Ha sido sacada de un hueco de 27 piés.

La bomba se hizo estallar en las afueras de la ciudad abriendo un hueco en la tierra de 100 piés de profundidad.

Gamero del Castillo

Salió de Jaén para Sevilla

Jaén.— El Ministro Vicesecretario del Partido, camarada Gamero del Castillo, estuvo en el albergue de «Bailén». Luego vino a la capital, siendo recibido por las autoridades, marchando a visitar Linares, Ubeda y Baeza. En Jaén visitó los edificios de las distintas dependencias del Partido, y en la Catedral adoró el Santo Rostro. En las primeras horas de la noche marchó con dirección a Sevilla.

Con la ocupación de Sollum han derrumbado los italianos, la primera línea defensiva inglesa en Egipto

¿Será suficiente la ocupación de Sollum para que Egipto entre en guerra? — Continúa la penetración italiana en tierras de Egipto. — Las operaciones italianas no tienen la intención de agredir a los egipcios sino las posiciones británicas

El Cairo. — La ocupación por Italia de Sollum en la frontera septentrional egipcia, se estima de importancia militar suficiente para arrastrar al Egipto a la guerra.

Un alto funcionario del Gobierno ha declarado: «Después de la retirada de nuestras fuerzas de la frontera, Sollum fué declarada insostenible y no podemos considerar su ocupación como una amenaza directa de invasión italiana en Egipto, porque Sollum se encuentra en la tierra de nadie y existen inmensas tierras áridas del desierto entre la frontera y Egipto. Pero debemos esperar nuevas acciones de mucha más envergadura. Si la acción italiana se convirtiera en una invasión, yo digo sin titubeos, que declararemos la guerra.»

—

Roma. — REFIRIENDOSE A LA OCUAPCION DEL SOLLUM ESCRIBE «GIORNALE D'ITALIA» QUE SE TRATA DE LA PRIMERA LINEA DEFENSIVA BRITANICA, QUEDANDO AMENAZADA LA SEGUNDA Y LA TERCERA.

—

Roma. — El comunicado italiano del domingo no ha confirmado tampoco las noticias inglesas de gadas de Crimea, según las cuales los italianos han ocupado Sollum. Los círculos políticos italianos están seguros de que no se puede dudar de la autenticidad de esta noticia. Se confirma, además, que por razones militares no es posible dar todavía más detalles hasta que no se hayan conseguido otros objetivos más allá de la frontera egipcia, donde se libran actualmente encarnizados combates.

—

El Cairo. — Siguiendo su plan de penetrar en la tierra de nadie el enemigo, en el día de ayer avanzó en el área hacia los escarpados que se encuentran al suroeste de Sollum, ciudad abandonada y destruída por nosotros y hacia las ruinas de la ciudad de Musaid. El movimiento fué detenido por nuestros carros blindados, que se encuentran en excelente posición. En los demás frentes, sin noticias que comunicar.

—

El Cairo. — Según un comunicado continúa la penetración italiana en la región del desierto, evacuada por los ingleses, actualmente se están construyendo campos de aviación.

En las inmediaciones de Birnuh a once kilómetros al sur de Sollum, el enemigo ha sufrido un duro ataque de la aviación, que causó graves daños a una columna de vehículos blindados que marchaba hacía la llanura.

Las pérdidas propias son insignificantes, creyéndose que el enemigo ha perdido numerosos hombres y vehículos. Un aparato enemigo fué derribado por la D. C. A. en Marsa Matruh.

—

Roma. — En los círculos políticos italianos se declara que los ataques que se están llevando a cabo contra las posiciones británicas de la frontera de Libia no tienen intención alguna de agredir a Egipto, ya que el Gobierno egipcio no ha podido impedir que su territorio se haya convertido en Plaza armada británica. Por este motivo las acciones se dirigen contra los ingleses que se han establecido y fortificado en Egipto.

Presidido por Antonescu y ocupando la vicepresidencia Horia Sima, Jefe de la Guardia de Hierro, se ha formado el nuevo Gobierno rumano

La revolución en marcha. — Y la integración de Rumania al EJE

Bucarest. — Se ha producido un nuevo golpe de Estado en Rumania. La Guardia de Hierro ha sido convertida en la organización esencial del Estado de manera que el nuevo Gobierno esté constituído por elementos de la Guardia de Hierro. El nuevo Gobierno formado esta noche por el general Antonescu es el siguiente: Vicepresidente, Horio Sima, jefe de la Guardia de Hierro; general Petroviscecu, ministro del Interior; profesor Banaitescu, ministro de Educación Nacional; Michel Antonescu, Ministro de Justicia; Rivelau, ministro de Comunicaciones; Eturdza, ministro de Negocios Extranjeros; Iasinegai, ministro de Trabajo; Mamas, ministro de Finanzas.

—

Bucarest. — La Rumania legionaria ha vivido hoy por vez primemera su gran jornada. Columnas de camisas verdes asistieron esta mañana a las ceremonias aficiales.

El «Curental», comentando los acontecimientos de la noche última, hace destacar que la proclamación del Estado legionario es un acto lógico de la revolución que marcha. La proclamación del Estado legionario significa la integración de Rumania en el Eje.

El nuevo Presidente paraguayo

Asunción.—El general Moriñigo, que después de la muerte del Presidente Estigarribia ha asumido provisionalmente, la Jefatura del Estado, ha declarado que el Gobierno proseguirá la política patriótica iniciada por el Presidente fallecido. En el momento oportuno, el pueblo será convocado para elegir un nuevo Presidente, conforme a la Constitución.

Moriñigo, de edad de cuarenta y dos años, es también un comandante de la guerra del Chaco, después de la cual fué nombrado jefe de Estado Mayor. Más tarde Estigarribia le confió la cartera del Interior y poco después la de Marina y la de Guerra.

El Mariscal Goering realizó un vuelo sobre Londres

Pilotando personalmente un último modelo «Junkers 78»

Berlín. — Se sabe que el Mariscal del Reich Hermann Goering dirige personalmente la acción de la aviación aleana contra Inglaterra desde su puesto de combate situado en el Norte de Francia.

El Mariscal recibe los detalles más insignificantes de los combates que le refieren los oficiales superiores que pertenecen a su Estado Mayor.

El Cuartel General se encuentra en una pequeña ciudad normanda en un repliegue del terreno apenas visible desde lo alto por los aviones. Desde este puesto el Comandante en Jefe de las Fuerzas Aéreas alemanas trasmite todas sus órdenes de ataque a las formaciones aéreas que vuelan sobre Inglaterra, así como a las defensas antiaéreas del Reich y territorio ocupado.

Diariamente conversa con los altos mandos de las tropas y oficiales del Estado Mayor así como recoge impresiones de los oficiales de las diversas formaciones aéreas.

Con frecuencia el Mariscal participa personalmente en la dirección de las formaciones aéreas cuando se trata de operaciones de particular importancia. Anoche el Mariscal Goering realizó un vuelo sobre Londres en un bombardero alemán del último modelo tipo «Junker 78». El propio Mariscal pilotó el aparato rechazando una escolta numerosa que se le ofreció y siendo acompañado únicamente por dos aparatos destructores que le seguían a alguna distancia, uno a la derecha y otro a la izquierda.

A su regreso el Mariscal manifestó que se hallaba gratamente impresionado de su vuelo por haber podido comprobar la perfección y la eficacia con que actúan los aviadores a sus órdenes. Dijo además que se sentía orgulloso de la aviación por la gran moral de que está dotada y cuya potencia ha quedado plenamente demostrada ya en Polonia, Noruega, Países Bajos y Francia y en la campaña que se está realizando y que demuestra que ésta, nuestra arma, es la más contundente en la guerra contra Inglaterra.

«Auxilio Social» será implantado en la Argentina

Madrid.— Ha llegado a Madrid el doctor don Juan Carrillo Carvajal, personalidad argentina, comisionado por el Gobierno del Estado de Santa Fe, para estudiar la organización de «Auxilio Social» que el Gobierno de aquella provincia argentina se propone implantar, convencido de las excelencias de esta organización benéfica, modelo entre las de Europa y América.

La flema británica se deshace bajo las alas de la cruz gamada

La acción aérea alemana sobre la capital de la Gran Bretaña es la más intensa que se ha conocido. Formaciones de combate han destruído las más importantes fábricas de gas, electricidad, instalaciones del Támesis, depósitos de carburantes y de agua, y no de una manera esporádica, sino con un perfecto sistema de organización que contribuye a dar mayor eficacia a los ataques.

Se calculan en más de un millar las toneladas de metralla que han caído sobre Londres, principalmente concentradas en las riberas del Támesis, Enfield, Wimbledon, Willesden y East Ham, es decir, en los puntos de mayor importancia militar y económica de Inglaterra que a la vez son nudos de comunicaciones principales.

Las explosiones, el refugio, las señales de alarma, son algo permanente en la ciudad del Támesis que, unido a la poca abundancia de víveres, hacen perfectamente esa guerra interna que se ha dado en llamar de nervios.

La flema británica se deshace bajo las alas de la cruz gamada.

Importante cargamento de TABACO

Cádiz.—Ha llegado a este puerto con un importante cargamento de tabaco el buque brasileño «Almirante Alejandría». También ha llegado con pasaje y carga general la motonave «Villa de Madrid», está prosiguió luego su viaje a Barcelona.

DE TODO EL MUNDO

Vichy. — El Marical Petain ha asumido la presidencia de la nueva organización oficial con el nombre de Legión Francesa que defenderá los intereses de los combatientes. La dirigirá Hepicourd.

—

Bruselas. — Han llegado a esta ciudad algunos oficiales españoles, búlgaros y finlandeses acompañados de una delegación alemana en visita de estudios a los territorios ocupados.

—

Washington.—El candidato Willkie ha declarado durante un acto de propaganda de su campaña electoral en Coreyville, que la administración de Roosevelt ha ayudado materialmente a los planes agresivos de Hitler, por torpedear la conferencia económica de Londres.

—

Estocolmo.—Las elecciones para la renovación de la Càmara Riksdag se celebrraron ayer. Se conocen los siguientes resultados de 230 puestos. El partido de derecha ha obtenido 42, perdiendo dos; el partido del pueblo ha obtenido 23 pierde cuatro, el agrario 28 contra 36 que tenía en 1936, el social demócrata ha conseguido 134 ganando 22 y mientras que el socialista no ha conseguido ninguno los comunistas obtienen tres en contra de 5 que tenían en 1936.

—

Nueva York.—La Compañía Petrolífera «Standard Oil» no está conforme con la proposición de gobierno mejicano para expropiar sus concesiones.

Ahora el mencionado gobierno ofrece 36 millones 360 mil dólares por creer que es insignificante esta cantidad comparada con la de 50 millones ofrecidos en 1928.

—

Sydney. — Informaciones de la agencia Reuter comunican que el General Denis gobernador de la colonia francesa de la Nueva Caledonia ha dirigido un llamamiento a la población. Dice en el mismo que sus sentimientos hacia la Gran Bretaña son los mismos. La guerra no está terminada y puede llegar el día en que Francia necesite la mar a su imperio para ayudar. El General Denis ha desmentido que los tripulantes del «Dumont Dirville» se hayan sublevado.

—

Berlín.—La delegación alemana encargada del traslado de la población de la Besarabia ha pasado la frontera rumanosoviética habiéndose comenzado inmediatamente los trabajos de repatriación. También han llegado los delegados soviéticos.

—

Ciudad del Vaticano.—Durante el próximo mes de octubre Su Santidad el Papa pronunciará tres alocuciones que seràn retransmitidas por radio al mundo entero.

El día 13 hablará para el Congreso Eucarístico internacional de Estados Unidos. El día 19 para el día de las Misiones de Estados Unidos y el día 27 coincidiendo con el Congreso Eucarístico del Perú.

El encuentro del Rey Miguel con su madre la Reina Elena de Rumania

Después de un destierro de 10 años. — Emocionante recibimiento en Bucarest. — El Rey, la Reina y Antonescu jubilosamente aclamados. — Influencia alemana en los acontecimientos rumanos

Bucarest.—El viernes por la noche, a las diez y media, salió de Benessa el tren real en el que el Rey Miguel I se dirigió a la frontera yugoeslava para esperar a su madre la Reina Elena. Media hora después llegó el tren de la Reina.

Con motivo de la llegada de la Reina Elena, Horia Sima, jefe de la Guardia de Hierro dirigió una orden a los afiliados al partido, dándoles instrucciones para el recibimiento.

Con fecha 14 del actual el joven soberano ha sido promovido al grado de general de División. Hasta ahora sólo era teniente.

—

Jimbolias.—Ha sido impresionante el encuentro de la Reina Elena de Rumania con el Rey Miguel, después de un destierro de diez años. La reina esperó en la plataforma la llegada de su hijo visiblemente emocionada. La multitud que contemplaba la escena prorrumpió en grandes demostraciones de cariño hacia las regias personas.

—

Bucarest.—La capital rumana ha recibido solemnemente a la Reina madre Elena. Esta fué saludada en la estación por el Rey Miguel I, que la había recibido en la frontera el general Antonescu con todos los miembros del Gobierno, el Patriarca de Rumania y los altos dignatarios. El alcalde de la ciudad ofreció a la Reina el pan y la sal. Las esposas de los altos dignatarios la recibieron con flores y la banda de la escolta interpretó el himno real.

Los oficiales y columnas de legionarios cubrían la carrera y tras ellos, en apretadas filas estaba la población en masa de Bucarest, que había adornado sus casas profusamente con flores y banderas y que ovacionaba con todo entusiasmo a la Reina madre. En distancias regulares, las bandas militares acogían el cortejo con el himno real.

La Reina Madre llevaba a su lado al Rey Miguel en una carroza tirada por seis caballos blancos que iba escoltada por dos escuadrones montados. Delante y de pie en el coche iba el general Antonescu, que era acogido jubilosamente por la multitud. Cerraban la comitiva los coches de los miembros y demás dignatarios.

La comitiva se dirigió a la catedral donde el Patriarca celebró un oficio religioso que era transmitido por altavoces a todas las calles de Bucarest. Cuando se pronunció la oración por la Reina Madre y el juramento del general Antonescu, ya pronunciado cuando subió al trono el Rey Miguel, la guardia y la multitud se arrodillaron en todas las calles.

Terminada la ceremonia religiosa la comitiva se dirigió después a Palacio para recibir las felicitaciones de todos. A las once y media de la mañana fueron recibidos los jefes de las misiones diplomáticas acreditadas en Bucarest.

—

Bucarest.—Durante la recepción de la Reina Elena, Antonescu sostuvo largas conversaciones con el ministro alemàn, Fabricius. Esto demuestra los esfuerzos alemanes para aumentar su influencia en Rumania. Ha llegado a la capital rumana uno de los emisarios de Himmler, de paso para Galatz.

La Feria de Jerez

Millones de forasteros.— Concurso de casetas

Jerez de la Frontera.— La feria ha tenido su mayor animación. Millares de forasteros llenaron las calles y el ferial. En el recinto ganadero se hicieron buenos negocios, vendiéndose à precios altos el ganado mular y caballar; el de cerda también tuvo buena cotización. Las mejores cuadras jerezanas de pura sangre exhibieron magníficos ejemplares de caballos de carreras que llamaron poderosamente la atención.

En el Parque de González Hontoria se concentran las casetas típicas de la feria. Muchas de ellas primorosamente puestas al estilo andaluz fueron visitadas por ilustres personalidades de Sevilla, Cádiz y Jerez. En la caseta de «Educación y Descanso» hubo festejos andaluces.

Mañana se reunirá el jurado que dictará el fallo en el concurso de casetas.

Futbol en la Peninsula

Algunos resultados

Madrid.— Barcelona, 5; Madrid, cuatro.

Athletic Bilbao, 4; Bilbao F. C., cero.

Jerez, 1; Sevilla, 1.

Levante-Gimnástico, 1; Zaragoza, 2.

Cartagena, 3; Murcia, 1.

Onuba, 4; Betis 3.

Valencia, 7; R. S. San Sebastián, 0.

Enfermedades Secretas
¿Quiere Vd. curarse pronto?
Acuda desde su primera molestia
Consultorio:
Sebastián Soler
San Miguel n.º 79-1.º
Despacho de 10 a 1 y de 6 a 8
Económica de 10 a 11 noche.

SEGUROS CONTRA DEFUNCIONES
La Funeraria
LLORET
GENERAL MOLA 25-27
TELEFONO: 3017

PROTECTORA Hoy desde las 3'30 UN PROGRAMA DE BANDERA
Annabella y Victor Francen en
VISPERA DE COMBATE - en español
Y LA PELICULA DE LAS MULTITUDES
LAS DOS NIÑAS DE PARIS - en español

M.C.D. 2022