TREBALL

Diari dels Treballadors de la Ciutat i del Camp

TREBALLADORS DE TOTS ELS PAÏSOS: UNIU-VOS

ANY I. NUM. 8.—PREU: 15 CENTIMS | Edició del matí | BARCELONA, DIJOUS, 30 JULIOL 1936

El poble armat és la millor garantia contra els crims del feixisme

Els generals col·leccionadors de derrotes, les bandes sedicioses de la caverna i de la barbàrie feixista es baten en retirada davant l'ofensiva de les Milícies antifeixistes

L'acció enèrgica, la resposta immediata, sense contemplacions que han donat el poble i les institucions lleials han escombrat els feixistes de la majoria dels seus reductes.

Avui, com a reductes importants en tenen relativament pocs. Saragossa, Sevilla i Oviedo reconquistats serien la fi de la resistència que encara ofereixen els traïdors.

Contribueix que es mantinguin irreductibles aquests focus de guerra civil, el fet que amb un sentimentalisme inexplicable en aquests casos, vulgui esperar-se que els rebels es rendeixin sense lluita.

Els facciosos són prou obtusos per a voler mantenir-se fins al final. Es més. Aquesta espera els permet reposar-se i refer-se.

I és aquest repòs allò que no els podem donar.

L'atac ha d'ésser sistemàtic, continu, sense deixar-los temps de refer els seus quadres o buscar nous reductes en la seva reculada desordenada.

Ells no han reparat en sentimentalismes.

Disposats a destroçar-ho tot per tal de guanyar, han renegat de tot en cas d'ésser vençuts.

Així es comporten.

Així cal tractar-los.

Cal forçar la marxa sense por a destruir allò que el proletariat triomfant, al costat de les masses populars, sabrà reconstruir a profit del poble tot.

Però que no es tracti d'assetjar una i altra capital fins que es rendeixin, ja que això seria afavorir els seus plans d'apoderar-se d'Espanya o lliurar-la a l'estranger.

Cal exterminar ràpidament la resistència. Res de setges llargs. L'aviació lleial té arguments més contundents. Els instituts lleials i els milicians tenen prou coratge per a batre l'enemic ràpidament.

Prudència tàctica, està bé.

Però setge, no! Això fóra allargar la situació d'angoixa de gran nombre de ciutadans.

Cal acabar! Amb la màxima energia, amb el màxim de rigor.

Pel bé de la República!

Pel bé del poble hispànic i pel bé dels treballadors de Catalunya!

Dos capitans de les Milícies antifeixistes

Els nostres camarades de Madrid que lluiten heroicament a les muntanyes de Guadarrama i de Somosierra contra el feixisme que pretenia assaltar la capital de la República, són comandats, entre altres, per dos prestigiosos capitans al servei del proletariat: Gaian i Benito.

Gaian, és el germà de l'heroi de Jaca i fa honor al seu nom.

Benito, és el camperol que anà al servei militar i arribà a capità sense claudicar mai i defensant sempre la causa dels treballadors.

Amb les columnes que van a alliberar Aragó

Les columnes catalanes van estrenyent el cercle de Saragossa. - Els horrors feixistes. - Companys cremats vius. La repressió antifeixista és digna d'aquestes salvatjades. Els nostres militants Trueba i Vilella, caps excel·lents de les tropes populars. - Minaires de Sallent i Astúries formen a l'avantguarda del nostre exèrcit. - El company Muñoz, del Mercantil, mor gloriosament per la Revolució

(Correspondència del nostre enviat especial Granier-Barrera)

Sariñena, 28. — Avui hem visitat amb el camarada Comorera, la seva companya i altres companys, una altra part del front. Hem estat a Sariñena, amb la columna del P. O. U. M., i hem recorregut tot un país on encara campen feixistes, fins a Granyén, on s'ha instal·lat, amb gran audàcia i perfectíssimament situada, la columna de la U. G. T. i el Partit Socialista Unificat, que avança entre Tardienta i Granyén.

No hem sofert cap incident, i al vespre tots els camins ja eren completament coberts per les avançades i guàrdies de les columnes, que van estrenyent el cercle de Saragossa i acumulant material de tot ordre per al gran atac conjunt.

Anem sabent detalls dels horrors feixistes. A La Naja, molt a la vora, van cremar vius vuit companys del poble dintre l'església. Quan les tropes obreres van arribar, van trobar els carnets de la U. G. T. i del Partit Comunista al costat dels cadàvers. Es la inquisició que rebrota, amb tots els excessos cruels de les guerres carlines.

La repressió antifeixista, però, és digna d'aquests crims. Avui a Monzon han descobert un escamot de vuit feixistes, amb camisa negra i unes insignies en forma d'esquelet. Els han afusellat tots. També han afusellat un tinent coronel retirat d'Estat major que vivia a Lastanosa, i s'havia distingit quan la dictadura, i un capellà trabucaire.

A les columnes es va formant el degut esperit de coordinació i ja semblen una tropa bregada. Hi ha bons caps. A la columna del P. O. U. M. Grossi mana bé, amb la seva experiència d'Astúries l'any 34. A la nostra, Trueba, Vilella, tots els companys responsables són uns caps excellents. Comorera inquireix, en nom del Comité, detalls i necessitats de la tropa. S'expliquen, parlen, amb gran calma, amb gran ordre, amb gran reflexió. Aquell conjunt d'oficials té un aire seriós d'Estat major. Es un Estat major revolucionari, amb aquella intuïció militar que reclamava Lenin de tots els companys.

Una avioneta feixista ha llançat dues bombes a Granyén. Ha ocasionat dues víctimes civils, un mort i un ferit, i cap de les milícies. Afortunadament les víctimes eren elements de dreta.

A la nostra columna hi van minaires

(Segueix a la pàgina 8)

(c) Ministerio de Cultura 2005

ANY I. NUM. 8 BARCELONA, DIJOUS, 30 JULIOL 1936

INFORMACIO DE BARCELONA

Generalitat de Catalunya

El secretari particular del President de Catalunya parla als periodistes. - Un capità i un cònsol visiten el Sr. Companys. - Es nomenat el Cap de la nostra Armada. - Fraternal salutació del comandant de Maó. - Nota del Comitè Permanent d'Indústria. - Dos interessants decrets del Govern de la Generalitat. - Lliurament de queviures. - Interessants manifestacions del Sr. Espanya. - Nota de la Conselleria de Governació

El secretari particular del President informa els periodistes

Els periodistes que fan informació al Palau de la Generalitat ahir al migdia foren rebuts pel secretari particular del President, el qual manifestà als repòrters que el Sr. Companys havia passat el matí treballant al seu despatx de la residència, i que li havia encarregat que saludés els informadors en nom seu, puix que no els podia rebre per estar celebrant una conferència telefònica amb Madrid.

El Sr. Piquet afegí que el Sr. Companys estava fent les gestions necessàries per tal que la normalització de la vida ciutadana sigui completa. També digué que el President tenia bones notícies de les columnes catalanes que operen per terres aragoneses i de la situació de la resta del territori de la República, on és mica en mica són reduïts totalment els focus rebels que les columnes lleials que operen a la Península van trobant al seu pas, amb la qual cosa desmoralitzen els traïdors a la República.

Visites al President

Ahir al migdia el capità Sr. Soro estigué al Palau de la Generalitat per tal de complimentar el senyor President i fer-li saber que s'havia fet càrrec de la Comandància de Carrabiners de Barcelona.

—El cònsol general d'Alemanya, Sr. Otto Koscher, acompanyat del comandant del creuer alemany «Almirant Scheer», senyor Merschal i el seu ajudant, han estat a la Generalitat per tal de complimentar el President. En nom d'aquest, el conseller de Cultura, Sr. Gassol, rebé els visitants.

Nomenament del Cap de la nostra Armada en operacions

L'oficial de Marina Sr. Pere Prado, nomenat cap de la nostra Armada en operacions, és persona molt coneguda i estimada pels nostres homes. El President Companys, quan fou ministre de Marina, el nomenà ajudant seu i el senyor Prado acompanyà el President en els seus viatges a Catalunya. Després, i mentre el President fou a la Presó de Madrid, el senyor Prado no vacil·là a visitar-lo i a oferir-se diverses vegades.

Per als industrials que demanin ajut econòmic

El Comité Permanent d'Indústria, per tal d'organitzar degudament la tasca d'intervenció en les indústries que li és constantment demanada, i la de facilitar el cobrament de jornals corresponents a la setmana finida el dia 25 del corrent, cosa que li absorbeix més temps del que era de preveure, a causa de la manca o insuficiència de dades amb què sovint es presenten els industrials, donant lloc a repetides visites i consultes, fa present a aquests industrials que en presentar-se a demanar auxilis pecuniaris, hauran de proveir-se de:

Primer. — Inventari valorat d'immobles, maquinària o utensilis que posseeixin i rebut de la contribució.

Segon. — Relació de crèdits contra firmes solvents, o bé lletres acceptades per aquests; indicant, si hi ha lloc, els Bancs o establiments de crèdit on els seus deutors tinguin fons.

Tercer. — Relació nominal dels obrers i jornals, signada per un dels esmentats obrers, el qual en delegació dels seus companys acrediti l'exactitud de noms i quantitats.

Quart. — Els patrons que tinguin fons en un Banc, bastarà que portin la relació anterior i un talió estès contra aquell per l'import total de la susdita relació.

En aquesta forma, el Comité Permanent d'Indústria podrà despatxar més ràpidament els sollicitants, esmerçant menys temps en aquesta tasca i dedicar el restant a les relacions d'enllaç que ha de tenir amb el Govern de la Generalitat.

A partir d'avui, les hores per a rebre els industrials que sollicitin auxilis, seran les següents: Matí, de deu a una. Tarda, de quatre a set.

Es creada la Caixa Oficial de Descomptes i Pignoracions

DECRET

La Generalitat de Catalunya ha procurat, per tots el mitjans, que els nostres treballadors cobressin llurs jornals i per tant, en el cas en què l'empresa no disposava de numerari, ha hagut de concedir crèdits i efectuar préstecs amb escassa garantia material. En molts casos les empreses disposaven o podien disposar de lletres de canvi o de warrants de mercaderies que podrien servir de garantia adequada si la Generalitat pogués conservar-les, classificar-les i presentar-les al descompte, cosa que no pot fer ara per manca d'un organisme adequat, la creació del qual és de la major urgència.

Com a President de la Generalitat, a proposta del Conseller de Finances i d'acord amb el Consell Executiu,

Decreto:

Article primer. — Es creada, com a organisme dependent de la Comissaria General de Banca, una Caixa Oficial de Descomptes i Pignoracions la qual podrà avançar quantitats a les empreses industrials o comercials que no estiguin directament classificades en entitats bancàries operants a Catalunya, acceptant com a garantia paper purament comercial que respongui del reembossament de factures relatives a mercaderies venudes o treballs executats per compte de tercer i warrants de mercaderies dipositades.

Article segon. — La Generalitat dotarà la Caixa Oficial de Descomptes i Pignoracions d'una massa de maniobra inicial de cinc milions de pessetes sense perjudici d'augmentar-la en cas necessari.

Article tercer. — El reglament intern de la Caixa Oficial de Descomptes i Pignoracions, serà aprovat dintre dels vuit primers dies del seu funcionament pel conseller de Finances a proposta del comissari general de la Banca.

Article quart. — La Caixa Oficial de Descomptes i Pignoracions serà regida per un Comité format per tres delegats nomenats un pel conseller de Finances, un altre pel comissari general de Banca i el tercer per l'interventor general de la Generalitat. Tindrà la signatura el delegat nomenat pel conseller de Finances.

Barcelona, 28 de juliol de 1936. — El conseller de Finances.

Decret intervenint el funcionament de les Companyies i Mutualitats d'Assegurances

DECRET

Donada la importància de les operacions d'assegurances no tan sols des del punt de vista econòmic general sinó especialment per la vida del treball i per evitar que es pugui produir una actuació que no respongui a les exigències del moment.

Com a President de la Generalitat de Catalunya, a proposta dels consellers de Finances i de Treball i d'acord amb el Consell Executiu,

Decreto:

Article primer. — El Govern de la Generalitat intervindrà en funcionament de les Companyies i Mutualitats d'Assegurances.

Article segon. — Es creada una Comissaria General d'Assegurances, dependent de la Conselleria de Finances.

Article tercer. — Es nomenat comissari general d'Assegurances de Catalunya el senyor Francesc X. Casals Vidal.

Article quart. — El conseller de Finances, a proposta del comissari general d'Assegurances, nomenarà les persones que, per ajudar-lo actuaran de delegats prop de les Companyies i Mutualitats d'Assegurances establertes a Catalunya.

Els delegats de la Generalitat actuaran conjuntament amb els que nomeni l'Associació General d'Empleats d'Assegurances en tot el que faci referència a control d'operacions.

Barcelona, 28 de juliol del 1936. — El conseller de Finances. — El conseller de Treball.

La vila de Guissona fa un donatiu de queviures a l'Assistència Social de la Generalitat

Una comissió de la vila de Guissona ha lliurat a la Casa de Caritat de Barcelona (servei d'Assistència Social de la Generalitat de Catalunya), 62 gallines, 103 conills, 1 colom, 8 dotzenes d'ous, 2 llonganisses, 4 pots de préssecs, 16 pots de llet, 5 lliures de xocolate i 1.200 pessetes en efectiu per atendre les necessitats dels dos mil infants i vells acollits a l'esmentada institució d'Assistència Social.

El conseller de Governació parla als periodistes

El conseller de Governació va rebre els periodistes, als quals va manifestar que s'havia de rectificar la notícia donada per alguns diaris que els vaixells de guerra estrangers no havien entrat al nostre port d'una manera legal i regular.

—Tot — va dir el Sr. Espanya — s'ha portat a terme en la deguda forma i sempre dins de les millors bones relacions entre les nacions estrangeres i el Govern de Catalunya, ja que ens unsix a totes una bons llaços d'amistat.

L'arribada a Barcelona de vaixells és pròpia de la situació en què ens trobem. Aquests són solament per a protegir i recollir els estrangers que es trobin a Barcelona.

Els actes de pillatge que s'estan cometent aprofitant les actuals circumstàncies — va afegir el Sr. Espanya — estic disposat que acabin d'una manera completa, i per a això empraré tota la meva energia, puix que aquests actes deshonoren Catalunya i els elements que lluiten contra els traïdors feixistes.

A l'efecte — va acabar dient el Sr. Espanya —, he dona les ordres oportunes perquè aquestes coses no tornin a succeir.

El comandant militar de Maó saluda el president de la Generalitat

El comandant militar de Maó s'ha adreçat al President una carta de fraternal adhesió i salutació. El Sr. Companys ha contestat agraint-ho en nom de Catalunya.

Han caducat totes les llicències d'armes de caça i de guerra

L'Oficina de Premsa va facilitar la següent nota de la Conselleria de Governació:

PER A BARCELONA.

«Des d'aquesta data queden caducades totes les llicències d'armes de guerra llargues i curtes, així com de caça, les quals armes hauran d'ésser lliurades a la major brevetat possible i en un termini de 48 hores, a partir de la publicació d'aquesta nota, a la Direcció Superior de Policia, situada a la Gran Via Laietana; amb el ben entès que, de no fer-ho així, s'incorrerà en les màximes responsabilitats legals, i seran considerats facciosos els que eludeixin el compliment del que s'ordena. Aquesta ordre no afecta els ciutadans enquadrats en les Milícies del Front Popular.

PER A LA REGIO.

Tots els alcaldes depents d'aquesta Generalitat de Catalunya procediran a la immediata recollida i incautació de totes les armes de guerra curtes i llargues, així com de caça, que obrin a poder d'individus no afectes al Front Popular.»

El dia d'ahir

S'han descongestionat un xic els carrers de Barcelona d'ençà que les organitzacions sindicals responsables han ordenat el retorn al treball. Aquelles grans gernacions que hom veia als llocs més céntrics, han minvat notablement. La Rambla, si bé es veu encara força concorreguda, no presenta les dificultats de trànsit d'aquests darrers dies.

Han obert en la seva totalitat els cafès i altres establiments. Les botigues i grans magatzems també ho han fet, si bé amb aquella prudència i timidesa que tan escauen als nostres botiguers — hereus directes, psicològicament, del senyor Esteve de "La Puntual".

A manca de cinemes i teatres i d'altres llocs d'esbarjo, els barcelonins han trobat l'espectacle del dia anant a veure les mòmies de "Les Saleses". A la porta d'aquest ex-convent, cova de la reacció, s'han format i tot cues de curiosos que comentaben les troballes macabriques.

Han circulat normalment tots els serveis de metros, autòbusos i tramvies.

La impressió dominant és que la normalitat de la ciutat és gairebé total.

Ajuntament de Barcelona

Els repòrters parlen uns moments amb l'alcalde. Sumes lliurades per a Beneficència. - Retorn de colònies escolars. - L'arbitri de plus-vàlua. - Relació de serveis d'Higiene

El que diu l'alcalde

L'alcalde, senyor Pi i Sunyer, va parlar ahir al migdia amb els periodistes per a dir-los que tot marxava bé i que no hi havia cap novetat.

—Tot el que va fent l'Ajuntament — manifestà — per arribar a la normalitat ciutadana no obeeix a cap pla determinat, degut a les circumstàncies actuals. De manera que avui es fa una cosa i dema una altra fins que tot estigui arranjat.

—I respecte a la futura composició de l'Ajuntament, què hi ha? — va preguntar un repòrter.

—Això ha de decidir-ho el conseller de Governació, d'acord amb els partits que integren el Front Popular. De manera que, de moment, no us puc dir res.

Donatius que són aplicats a serveis de Beneficència

L'alcalde, senyor Carles Pi i Sunyer, amb motiu de les actuals circumstàncies, ha rebut de la Unió d'Empleats dels Escorxadors de Barcelona, la quantitat de mil pessetes, i dels Laboratoris de confiteria Germans Mestres, del carrer d'en Sèrra, la quantitat de 500 pessetes. El senyor alcalde les ha trameses al conseller regidor de Governació, senyor Hilari Salvadó, perquè les apliqui a serveis de Beneficència.

Demà i els dies 1 i 3 d'agost tornaran a Barcelona diverses colònies escolars del Municipi

Es posa en coneixement dels ciutadans de Barcelona, per a tranquil·litat dels familiars dels nens i nenes i professors de les Colònies Escolars que tota, sense excepció, egueixen normalment amb salut perfecta.

També comunica aquest Ajuntament que estaran de retorn a aquesta ciutat les següents colònies, en la data i horari que es detalla:

Dia 31 de juliol:

Per l'estació de França:

Calafell, arribada a les 8'10 del matí.

Santa Fe, arribada a les 10'46 del matí.

Per l'estació del Nord:

Vallfogona de Ripoll, a les 12'30 del migdia.

Dia 1 d'agost:

Per l'estació de França:

Sant Hilari, arribada a les 10'46 del matí

Per l'estació del Nord:

Les Franqueses, a les 12'30 del migdia.

Pels Ferrocarrils Catalans:

Olesa, a les 11'45 del matí.

Dia 3 d'agost:

En autoòmnibus:

Vallensans, a les 11 del matí (arribada al Palau de Belles Arts).

L'arribada de la Colònia Escolar de Vallclara, s'advertirà oportunament.

Els escolars d'un i altre sexe que integren les susdites colònies seran lliurats a llurs familiars a les oficines de Colònies, situades al Palau de Belles Arts.

I, finalment, hom remarca que per a la sortida de les Colònies Escolars corresponents al segon torn, s'avisarà amb el degut temps, per tal que els interessats puguin saber el dia exacta de la sortida.

Acords relatius al Negociat de Plus Vàlua

Per Alcaldia de Barcelona, ha estat publicat al «Butlletí Oficial de la Generalitat de Catalunya» un «ris» pel qual són notificats diversos acords relatius a l'arbitri de plus vàlua, o requeriées perquè es presentin a les oficines del Negociat de Plus Vàlua les persones que a continuació s'indiquen o llurs hereus o drethavents:

Pere Albàs i Postils; David Arderiu i Mitjans; Justina Bergués i Sansalvadó; Maria Casanova i Gabanet o Gabanch; Llorenç Casamitjana i Iria; Càriots Ferrer i Cuminz; Catarina Jorba i Nihigas; Mercè de Martí i Escudé; Jaume Marrugat i Galofre; Albert Mateu i Safons; Joan Palau i Tobella; Mercè Romanyà i Suari; Josep Sala i Badal; Alfred Simon; Antoni Solanas i Divi; Barnabé Sunyol i Buchaca; Vicenç Valls i Carol. Les persones esmentades és convenient que es personin com més aviat millor a les oficines del Negociat de Plus Vàlua, carrer de la Ciutat, número 6, segon pis. Casa de la Ciutat, qualsevol dia feiner, de les 11 a les 15'30 hores, per tal d'assabentar-les del que es tracta i evitar-los perjudicis.

Serveis prestats per l'Institut Municipal d'Higiene

L'Institut Municipal d'Higiene prestà els següents serveis durant el mes de juny proppassat:

Secció de desinfecció: Desinfeccions per causa de defunció, 149; en casos de malalties infeccioses, 207; en pisos desallogats, 701; en els dispensaris, 11; en els dipòsits de cadàvers dels cementiris, 26; robes rentades abans d'ésser desinfectades, 1.498; desinfectades en els grans autoclaus, 506; planxades, 1.498; repassades, 987; cremades, 100; altres serveis de desinfecció desodorització: carrers desodoritzats, 467; mobles desinfectats a domicili, 116; desinfeccions per motius diversos, 177; servei de desratització: locals desratitzats, 850; trossos de pa emmatzinats i col·locats en lloc que freqüenten les rates, 8.347; recollits l'endemà, 6.929; que hom suposa menjats per les rates, 1.418; rates caçades vives i portades al Laboratori municipal per la seva anàlisi, 40; rates caçades mortes, 310; caçades vives i incinerades al centre nord, 996; total de rates caçades i incinerades al centre nord, 1.306.

Secció de policia sanitària: Inspeccions, 228; reinspeccions, 557; decomisos, 2; documents diversos, 867; expedientes, 191; oficis a la Superioritat, 130; comminatòries trameses a particulars, 327; Secció d'epidemiologia: paperetes de defunció, 889; aclaració de diagnòstics en les paperetes de defunció contestades, 2; no contestades, 16; inspeccions ordenades als metges de l'Institut, 64; vacunes antitífiques rebudes, 1.862 dosis; lliurades, 2.893; comunicacions trameses a la Superioritat, 28; a oficials i particulars, 26; carnets de denúncies lliurats als metges, 4; hospitalitzacions, 1; servei especial antivariòlic: veroles, 0; varicelles, 6; vacunats a l'Institut, 15; revacunats, 26; vacunats a domicili, 775; ordres de vacunació tramitades, 1.679; repetides, 53; certificacions amb resultat positiu, 635; negatiu, 19; domicilis ignorats, 61; no s'han vacunat degut a diverses malalties, 18; per defunció de diverses malalties, 51; citacions esteses, 47; cèdules esteses, 110; volants de recollida, 62; vacunats degut als volants comminatoris, 47; en tramitació, 226; domicilis ignorats, 17

Palau de Justícia

Mentre els oficials i caps detinguts diuen que no volien anar contra la República, els sergents i soldats demanen d'anar a lluitar a primeres files contra els feixistes

Els jutges auxiliars en el sumari instruït amb motiu de l'aixecament feixista, han donat compte al jutge Sr. Pomares de les declaracions preses als complicats en l'esmentat moviment.

Segons les nostres referències, els sergents i classes han coincidit a manifestar que ells no han volgut lluitar mai contra la República i que prova d'això és que estan disposats a enrolar-se per tal d'anar a lluitar en les primeres files contra els feixistes. En canvi, els oficials i els caps insisteixen que llur actitud fou portada a terme com a protesta contra els extremismes del Govern i no contra la República.

El jutge Sr. Pomares ha rebut un gran nombre de diligències relacionades amb aquest sumari. Actualment al vaixell «Uruguay» hi ha uns 800 detinguts i a l'Hospital Militar uns 120 ferits subjectes a sumari.

Es reintegren a la Fiscalia els fiscals i jutges que tenien llicència

En virtut de les ordres donades pel Govern s'han reintegrat a la Fiscalia tots els fiscals que estiuejaven.

També han començat a retornar els jutges que gaudien de llicència, entre els quals figura el del Jutjat núm. 1, Sr. Montero, que es trobava a Itàlia i ha hagut de traversar a peu la frontera per a poder presentar-se a la superioritat.

Ahir al matí, els esmentats anteriorment, complimentaren el president del Tribunal de Cassació i el president de l'Audiència Territorial.

També complimentaren ambdós presidents, els jutges de Girona, Vic i Granollers, i el degà del Col·legi de Procuradors, Sr. Pere Vergés.

El president del Tribunal de Cassació ha rebut un telegrama de Tarragona, manifestant-li que no hi ha cap novetat.

Diligències del Jutjat de guàrdia

El Jutjat núm. 7 ha instruït durant les darreres 24 hores, trenta-set diligències. Ingressaren als calabossos dos detinguts, un per robatori i un altre per furt.

Les següents diligències corresponen als successos d'actualitat: lesions sofertes per Simó Aflagos Sanz, a conseqüència d'haver esclatat uns detonants fulminants que tenia a poder seu al carrer de Sant Hipòlit; prop de 62 fotografies i 49 notes d'autòpsia practicades al dipòsit judicial, de cadàvers identificats uns i no identificats altres; mort de Josep Bertran al carrer de Burgos, 10, pral, segona i lesions greus sofertes pel seu criat Josep Gasrate Rosell; desaparició de Josep Llauradó Pons; mort a Can Tunis de Josep Castell, Enric Masip i vuit desconeguts més; mort d'Adeli Catafell i Porcadell, a Badalona; mort al Passeig de Pujades de Juli Roma i lesions a dos individus; dipòsit d'armes i explosius al carrer de Lleida, i detenció de Maria Ballvé, que al carrer de Barcelona s'apropià de diverses sabates intervingudes per un grup de lleials.

(c) Ministerio de Cultura 2005

VIDA SINDICAL

Ni un sol obrer sense sindicar

La consigna dels antifeixistes que en les fàbriques i tallers treballen per la causa de la llibertat, no poi burlar-se per un sentimentalisme ploricó, de femella inactiva. Tots els treballadors, home o dona, tant se val, que sentin l'imperatiu del moment revolucionari, han de vetllar perquè no siguin possibles infiltracions d'elements dubtosos. Actuen, ja, amb regularitat, els Comitès d'Empresa, de fàbrica i de taller. Els nostres delegats no han de permetre que treballin elements indisciplinats, que podrien convertir-se fàcilment en confidents perillosos per a la Revolució. Entengui's bé: ni un sol obrer no pot entrar al treball sense la documentació sindical degudament en regla.

Ara bé. Responent a les consignes emanades del Comitè Central de les Milícies Antifeixistes, cap company de la C. N. T. i de la U. G. T. no ha de trobar obstacles quan es disposi a complir l'ordre de reintegrar-se al treball. Es més. El bon sentit imposa que es respecti, a les fàbriques, tallers i empreses, el personal de plantilla, tenint en compte, naturalment, que aquest posseeixi la deguda documentació sindical. Obstaculitzar el compliment d'una ordre, emanada dels organismes responsables, a companys disciplinats, no respon pas a la línia d'intel·ligència i unitat que ha quedat establerta des del moment que començà la lluita contra el feixisme insurrecte, i cal que, per al seu afiançament definitiu, es mantingui aquesta unitat.

Es absolutament necessari que els companys de la C. N. T., amb el bon sel que els caracteritza, en vetllar per l'afermament de l'ordre revolucionari, deixin de posar obstacles quan es proposen reprendre el treball els nostres militants. Per la lluita contra tot individu inorganitzat, no cal dir que la U. G. T. posarà en joc tot el pes de l'organització. Per això és imprescindible que els nostres militants, atenint-se a les consignes que els són donades, formin amb els companys de la C. N. T. els Comitès encarregats de vetllar pel control de cada lloc de treball.

No serà sobrer repetir que els Sindicats tenen facultats de cobrir les vacants d'entre els seus parats. Com també cal aclarir, per donar-hi una difusió concreta, que en cada cas haurà de tenir-se en compte de rellevar-se per companys de la mateixa Secció, i, en darrer terme, en forma proporcional a les organitzacions que hi tinguin representació. Seria obvi detallar minuciosament casos i fets esdevinguts. La línia general que l'hora històrica reclama, no ha de tergiversar-se per raó d'interessos peculiars de deu o quinze companys més desplaçats al lloc d'uns altres companys que amb disciplina han estat constantment lligats amb les organitzacions que lluiten per la llibertat.

No es pot ni s'ha de permetre, contra els obrers pertanyents a organismes populars agrupats sota la bandera de l'antifeixisme, cap represàlia, que, ultra ferir la seva susceptibilitat revolucionària, entorpeix la marxa triomfal de la Revolució.

La Unió General de Treballadors s'adreça al proletariat de Catalunya, i especialment als companys de la C. N. T., perquè es faci seva aquesta consigna: NI UN SOL OBRER SENSE SINDICAR.

En cada fàbrica i lloc de treball, un sol Comitè

El criminal intent militar d'implantar el règim feixista de la misèria, esclavitud i de la ignorància al nostre país ha posat a l'ordre del dia allò que nosaltres havíem dit sempre que era necessari per a abatre la reacció: **Unitat ,unitat i unitat.**

Aquestes memorables dates on els obrers hem lluitat units per damunt de les diferències ideològiques, han demostrat a bastament del que és capaç el poble i sobretot la classe treballadora quan un sol objectiu acapara la seva activitat. La unitat de lluita aconseguida aquestes jornades i que ha estat segellada amb la sang de milers de germans nostres, ha de continuar i fructificar.

Les futures batalles contra la reacció, en tots els ordres de la vida social, impliquen que la unitat circumstancial d'aquests dies s'estabilitzi i tingui un cos permanent allà on a partir de la victòria armada, es convertirà en el front de combat, en la fàbrica i en el lloc de treball, **en el front de l'economia.**

Totes les forces socials de la reacció, vençudes en la lluita armada, preparen la seva contraofensiva des dels llocs de comandament i organització de la vida econòmica del país, per sembrar la confusió a uns, el desengany a d'altres i per altres organitzacions del Front Popular, seva resistencia a la voluntat de tot un poble.

S'oposen a obrir les fàbriques, els tallers, despatxos, botigues i tot el que significa la normalització de la vida social per obrir un parèntesi de desconfiança, ajudats per alguns elements provocadors que d'acord amb ells sembren la confusió amb llurs saqueigs diaris.

Per a destroçar i vèncer la reacció en aquest pla que està situada, cal precisament estrènyer més encara els llaços de la unitat, que ens ha donat a Barcelona i ens estan donant a Catalunya i Espanya la victòria física de les armes. I és en aquest pla que les dues grans organitzacions sindicals úniques U. G. T. i C. N. T. amb col·laboració del Partit Socialista Unificat de Catalunya i de les altes organitzacions del Front Popular, hem de prendre immediatament mesures en el terreny de la producció per desfer les maniobres de la reacció feixista.

A cada lloc de treball, un sol comitè en representació de tots els obrers, un Comitè de producció en conjunt C. N. T. i U. G. T. amb la participació de socialistes, comunistes, anarquistes i els obrers de totes les tendències del lloc de treball.

Comitès que posin immediatament en marxa la producció i que la regulin: comitès que uneixin la voluntat antifeixista del poble i que endeguin el camí de l'esdevenidor.

Un Comitè a cada lloc de treball que controli la producció i sigui l'expressió organitzada de l'espontània unitat d'aquests dies. Obrers de la ciutat i del camp: la reacció, encara que vençuda és forta; dependrà de la nostra força organitzada que cada dia li anem infligint derrotes en tots els fronts. ¡Endavant units i units vencerem!

Tots aquells que avui no comprenguin això faran un flac servei a la revolució i als interessos del poble. Els partits marxistes de Catalunya hem donat l'exemple, els nostres militants donaran en cada lloc de treball la tònica, destacant-se com els millors propulsors de la unitat.

Ni un sol lloc de treball sense un Comitè Unic amb representació de tots els obrers, ni un sol militant del Partit Socialista Unificat que no treballi per això en la seva fàbrica, taller, despatx, etcètera, etc.

Estem en el moment de l'organització d'un ordre revolucionari i d'aquest ordre correspon a la classe obrera organitzada d'ésser-ne la salvaguarda.

Organització, organització i organització de les forces obreres i camperoles en la seva voluntat unànime de vèncer per sempre més el feixisme, al nostre país.

R. C. P.

L'Associació de Comptables de Catalunya, amb més d'un miler d'associats, demana el seu ingrés a la Unió General de Treballadors

El Secretariat Regional ha rebut amb data d'avui una sollicitud d'ingrés redactada en aquests termes.

«El Comitè d'aquesta Associació en reunió celebrada en el dia d'avui ha acordat sollicitar el seu ingrés als rengles d'aquesta Central Sindical.

Aquesta mateixa sollicitud és cursada avui mateix al Secretariat Nacional preguem que en espera de la seva decisió us serviu comunicar-nos la vostra acceptació i conformitat a fi de fer-la pública entre els nostres associats que comptem aproximadament sobre un miler.

Vostres i del Proletariat»

L'Agrupació Professional de Periodistes, adherida a la U. G. T., s'incauta d'ltres Associacions de premsa

L'Agrupació Professional de Periodistes (U. G. T.) s'ha incautat de l'Associació de la Premsa Diària de Barcelona i de l'Associació de Periodistes de Barcelona, així com també, provisionalment, de les seccions autònomes de les esmentades entitats.

Mentre no es convoqui una assemblea general de socis d'aquestes entitats, actuarà un Comitè integrat pels companys Víctor Colomé, Rafael Vidiella, Josep D. Benavides, N. Molins i Fàbrega, R. Gonzalo, Vicenç Riera, Gabriel Trilla i el president de l'Agrupació, company Lluís Aymemí i Baudina

El local social quedarà instal·lat a l'antic edifici de la Cambra de la Propietat de la Via Laietana.

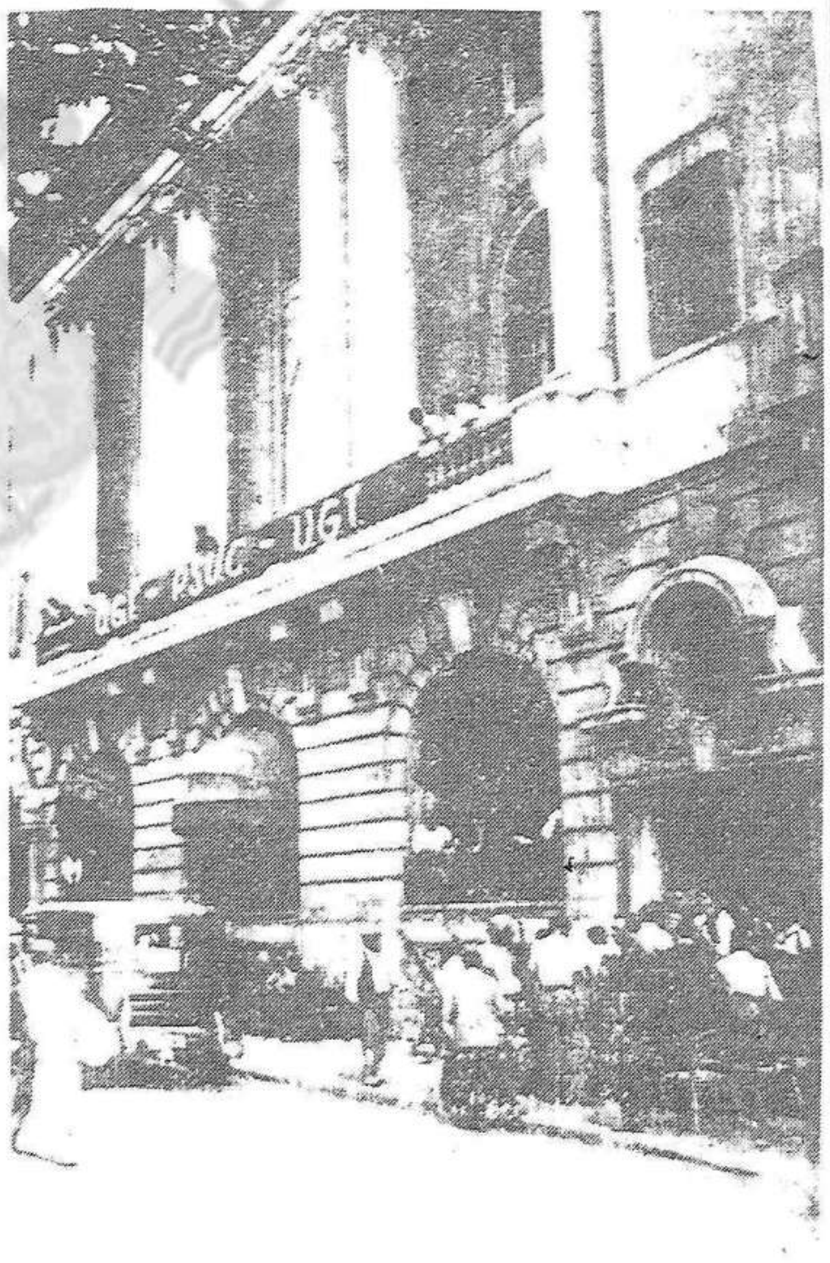

Al nostre local, la consigna és rigorosa. Hom no entra com no acrediti la seva condició d'antifeixista

NOTICIARI

Els artistes que han ingressat a la U. G. T.

Sota la presidència del secretari de Cultura i Esports del P. S. U. s'ha constituït el Sindicat d'Artistes pintors i escultors de Catalunya, amb domicili provisional a la Secretaria de Cultura i Esports, Passeig de Gràcia, 19 bis.

S'han nomenat les següents secretaries, que regiran el Sindicat com segueix:

Secretaria general, Josep Granyer.

Secretaria d'actes: Francesc Domingo, Apelles Fenosa, Emili Bosch Roger i Josep Gausachs.

Secretaria d'organització: Mateu Soto, Julià Castedo, Adolf Armengod i Martí Llauradó.

Secretaria d'administració: Francesc Vidal Gomà, Antoni Canadell, Víctor Moré i Lluís S. Caballero.

Secretaria de premsa i propaganda: Francesc Camps Ribera, Joan Commeleran, Albert Junyent i Martí Ramon Durban.

Secretaria d'enllaç: Lluís Sert, Santiago Melèndez, Salvador Caracena i Josep Torres.

S'ha pres l'acord per unanimitat d'afiliar-se a la Unió General de Treballadors.

Als treballadors de gas i electricitat

A títol d'informació es posa al coneixement dels nostres associats que la Secretaria de la Societat d'Empleats i Obrers de les Empreses d'Aigua, Gas i Electricitat (U. G. T.) ha estat traslladada a l'edifici de la Cambra Oficial de la Propietat Urbana, carrer Pau Iglésias, 1-3, cantonada Via Laietana.

Els guanters també vénen amb nosaltres

La Societat de Talladors de Guants ha ingressat al Sindicat de les Indústries de la Pell

El domicili social és al carrer Primer de Maig, 7. Secretaria 29

La Unió General del Transport ordena que els taxistes es reintegrin al treball

La Unió General d'Obrers del Transport Mecànic (U. G. T.) que s'ha incautat de la Confederació del Taxi, des de la direcció d'aquesta ha donat l'ordre de tornada al treball, puix que no hi ha cap motiu per retardar ni un dia més la sortida dels taxis.

Queden exceptuats d'aquesta ordre, naturalment, els obrers taxistes que estiguin enrolats en les milícies.

bé cal advertir als taxistes als quals hom hagués requisat el cotxe i aquest sofris avaries, que en donin compte immediatament a les Oficines de la Confederació del Taxi.

Els obrers del vestit han d'anar a treballar

El Sindicat del Vestit (C. N. T. i U. G. T.) ha ordenat la immediata tornada al treball de tots els seus afiliats, excepte aquells que estiguin enrolats a les milícies o bé en missió especial.

Més afiliats

Convenientment segellada i signada pel president i secretari, hem rebut una comunicació de l'Associació de Corredors del Prontó «Txiki Alais», sollicitant l'ingrés a la nostra organització.

Una més, entre tantes, de les moltes demandes d'ingrés que el Secretariat Regional, després d'un estudi, ha avalat.

També com tots els Sindicats, es troben en una disposició magnífica per servir al costat dels treballadors de la U. G. T. la causa antifeixista.

La formidable puixança del moviment sindical a la Unió General de Treballadors

La Societat del Ram de Paletes d'Argentona ha sollicitat l'ingrés a la U. G. T. i ho posa en coneixement del proletariat de Catalunya als efectes pertinents.

El Comitè del Ram de Construcció prega que els parats ocupin les places vacants d'aquells que són a les Milícies

Tots els obrers que pertanyin al ram de construcció que es trobin en atur forçós, són pregats de passar per la secretaria del Ram de Construcció (Passeig de Gràcia, edifici del Cercle Equestre), per ocupar les places dels que estan prestant servei a les Milícies Antifeixistes, així com també totes les altres places vacants.

Convocatòria

La Unió General de Dependents de Companyies i Agències Marítimes adherida a la U. G. T., amb delegats que intervenen al Comité d'Intervenció a la Companyia Transatlàntica Espanyola, pel Govern de la Generalitat de Catalunya, convoca tots els companys empleats actualment a la dita empresa, temporers i acomodats, perquè assisteixin al Passatge de la Pau, número 10, a les set de la tarda d'avui, per informar-los d'assumptes que els interessen, com són el retorn al treball, mont de pietat i reorganització nova que es donarà a aquesta, al Comité d'Intervenció conjuntament amb el camarada delegat del Govern de la Generalitat.

Els companys directius.

Visca la unificació del Proletariat!

(c) Ministerio de Cultura 2005

Ahir, el conseller de Cultura de la Generalitat va parlar per ràdio

Ahir al migdia, el conseller de Cultura, Sr. Ventura Gassol, va pronunciar des del micròfon instal·lat al Palau de la Generalitat el següent discurs:

«Poble de Catalunya! Germans tots dels altres pobles d'Espanya! Estic tan avesat a parlar-vos i a sentir el vostre contacte que no vull, que no puc, estar més en silenci. Sento una força interior que m'empeny cap a vosaltres i una veu inconfusible que no em calla mai i que al de vosaltres i al de Catalunya el dia que no la sentissim tots: la veu de la nostra catalanitat.

Catalunya no és un simple nom: és un poble, són uns homes, és un pensament, una voluntat, que, de la mateixa manera que, si es gira endarrera, veu el solc de llum que ha deixat en la història i en la humanitat en peu, de cara endavant, pressent ja i endevina clarors de la gran nuvolosa de l'endevenidor, de gènesi i de creació, que ningú encara no pot endevinar qué ha d'aniantar, però que, sigui quin sigui el seu infantament, estem segurs i hem d'esforçar-nes que sigui, fins a morir, si cal, perquè tingui tot el caràcter i tota la fesomia de catalanitat.

I, en parlar en aquest sentit, de Catalunya, no se us pot negar a vosaltres, gent treballadora d'altres pobles d'Espanya, que, si amb els vostres braços heu ajudat a fer la riquesa de Catalunya i heu compartit amb nosaltres el pa del treball i de la cordialitat, fonent la vostra sang amb la nostra sang, heu afermat no sols les vostres reivindicacions socials, sinó les llibertats de Catalunya.

Forta, aferrissada, cruenta, ha estat la batalla contra les forces feixistes. Del 1714 ençà, mai Barcelona no havia vist una major efusió de sang que la que aquesta dies ha regat els carrers de Barcelona i ha fet esclatar aquesta florida roja d'herois de la llibertat, els uns ja immortals, els altres ara i sempre invencibles. Les forces del Govern de la Generalitat i les organitzacions del Front d'Esquerres i obrers de Catalunya, han sabut donar l'escarment que es mereixia a aquest front d'exèrcit feixista, traïdor, que passarà a la història com un exemple de prevaricació de tots els valors morals i de covardia.

Salut a tots vosaltres, els herois que, d'una manera tan ràpida i contundent, que constitueix un récord en la història de totes les revoluciones, l'anihilàreu. Salut a vosaltres, els que, morts i tot, amb el puny encara roig de sang, ens empenyeu cap a la victòria definitiva; amb aquell ímpetu que només poden donar els immortals.

¡Aquesta victòria, però, ciutadans, només ens la pot donar el nou ordre que hem de fer néixer de la nostra revolució.

Es l'hora d'afermar la serenitat de l'esperit, l'únic mitjà de saber escoltir, sempre, i en cada moment, el camí a seguir en el triomf de la revolució.

Tampoc no afermariem aquest triomf ni cap de les grans possibilitats que té en gestació, sense la garantia i l'enfortiment absolut (fins a arribar al sacrifici), del sentiment de ciutadania. Aquest sentiment, més fort que les mateixes armes, és el que dictarà a cada u quin sigui el seu deure en cada hora i en cada moment. Ni la mort no ha de deturar cap ciutadà, en moments suprems com els que viu Catalunya, en el compliment del més mínim dels deures de ciutadania. Només aquest sentiment assegurarà el Govern de la Generalitat, a les forces armades i a les Milícies Antifeixistes, que n'han d'ésser un dels més ferms suports, l'assistència de tothom. I és només aquesta assistència la que pot precipitar el retorn a la normalitat del treball i de la vida social, dintre les possibilitats que les exigències revolucionàries de cada moment imposen.

Tant compleix amb la revolució el ciutadà que amb el fusell a la mà es juga la vida, com el que, al peu del treball, lluita, amb una heroicitat no inferior, per assegurar que no manqui res als que lluiten, als germans de les Milícies que lluiten fora de Catalunya amb una generositat i una emoció revolucionària que s'encomana per arre on passen i que se'ndú amb ells els nous herois de la revolució i de la llibertat.

Que no els falti res, ni a ells ni als que, vivint en la nostra capital o als pobles, viles i ciutats de Catalunya, estan esperant també, alerta, el mot d'ordre per llançar-se amb armes i eines, contra el feixisme si calgués.

Només amb aquest retorn a la normalitat, aquesta normalitat violenta i heroica que jo exalço, s'evitaran aquestes fets isolats, de pillatge i instints venjatius que uns i altres blasmen i que taquen Catalunya d'un deshonor que no pot donar cap fruit positiu en aquesta revolució, que té una grandesa que hauria d'esglaiar-nos a tots i d'aturar tothora que — per aquesta embriaguesa que donen moments com els que vivim — se gentis inclinat a actes que poden minvar-ne la gran eficàcia torrencial renovadora.

Prou d'aquests fets, ciutadans, germans de l'ànima, que podrien constituir els actes més contrarevolucionaris i que podrien dur-nos al fracàs més lamentable. No hi ha un Govern responsable? No hi ha uns organismes revolucionaris solidaritzats amb ell? No hi ha unes Milícies antifeixistes disposades a fer triomfar el nou ordre naixent d'aquesta revolució? Que en sigui doncs ell: el: jutges.

Penseu, ciutadans d'un i altre color, que el que amb tant d'heroisme s'ha guanyat amb armes, es podria perdre amb un corrent de forta opinió. Creem confiança en la revolució i tothom en sentirà el fervor i l'entusiasme i no ens regatejarà l'assistència. No oblideu que el perill feixista encara no ha desaparegut del tot. Jo sento en aquest sentit, una joia que m'embriaga, un optimisme que voldria que compartissin tots els ciutadans de Catalunya; però tampoc no hem de voler que aquest optimisme ens dugui a l'obcecació que ens fes perdre de vista els perills encara existents del feixisme.

Que ens ho diguin, si no, els nostres germans que heroicament es baten fora de Catalunya demostrant aquest sentit de germanor i de solidaritat amb tots els pobles germans d'Espanya, que tots han passat els mateixos moments de perill de veure's devastats per aquesta barbàrie, sarcasme de l'ordre i del fals patriotisme que hauria deixat tots els pobles en la desolació més esgarrifosa.

Que ho diguin, si no, els primers caiguts, els quals ara invoco, màrtirs que amb el seu bateig de sang consagraren aquesta revolució — des dels germans Fontbernat als Ascaso — en aquesta solidaritat de sang que ens hauria de lligar a aquesta altra solidaritat del nou ordre de la revolució.

Que ho diguin els primers presoners nostres, que en lloc d'ésser fets presoners van ésser morts de la manera més vil i han estat trobats amb els cossos truncats, demostrant amb això quina era la consigna amb què entraven a Catalunya. Penseu, ciutadans, que assegurant el triomf de la revolució i plasmant-la en fets consistents ajudeu a assegurar-ne el triomf als altres pobles germans d'Espanya, sota el signe de la República, per aquesta força d'exemple, de pes que sempre ha tingut Catalunya dintre de tots els pobles de la Península.

Ferm ciutadans tots que m'escolteu i d'una manera especialíssima vosaltres, germans de Catalunya i tots els que us heu solidaritzat amb nosaltres, que sigui aquest poble nostre que sempre ha anat a avantguarda de tots els moviments renovadors; que de la mateixa manera que fou el primer en l'establiment d'institucions democràtiques, com el Parlament, dintre d'Europa; de la mateixa manera que fou un dels primers a fer una de les primeres revoltes socials i del camp, que de la mateixa manera que fou el primer que va proclamar la República, per boca del nostre seré, digne i ferm President Lluís Companys, sigui ara el primer a dir la paraula nova que ha de néixer d'aquesta revolució en el camp de l'economia, del treball, de la cultura i de tots els problemes humans que avui més que mai, es deixen sentir d'aquesta manera roja, cruenta i descarnada, que sigui Catalunya, ajudada per tots els germans que amb nosaltres s'han solidaritzat, se solidaritzen i prometen que se solidaritzaran, la que fixi el fet que ha de néixer d'aquesta revolució.

Catalans, soldats tots d'aquesta revolució, obrers d'aquesta Catalunya nova que sentim que s'atansa, deixeu que, per a exaltar en vosaltres aquest sentit de catalanitat a què jo us incitava, evoqui, com acompanyant en el seu gest digne i també heroic, el President de Catalunya Lluís Companys, l'ombra d'aquell gran restaurador de llibertats, Francesc Macià, ombra que damunt de tanta sang, veig tan blanca, que ja em fa presentir el color de la bandera de pau que s'alçarà ben aviat triomfant d'aquesta revolució, per damunt de Catalunya i de tots els pobles d'Espanya.

El discurs que Joan Casanoves pronuncià per ràdio dimarts al vespre

Per excés d'original ahir no vam poder donar el discurs que va pronunciar el president del Parlament català. Començà dient així:

«Ciutadans de Catalunya:

L'empenta prodigiosa del nostre poble, ajudada per l'abnegació i disciplina de les forces lleials, ha esmicolat la insurrecció feixista dins les terres catalanes, escrivint una pàgina d'heroisme potser no igualada en la història dels moviments populars.

Catalunya és neta d'enemics. Amb un ràpid moviment de les seves robustes espatlles se n'ha després per sempre. Però enllà de les fronteres la lluita continua. Una lluita que només pot acabar amb l'esclafament definitiu del feixisme, el qual, acorralat, no deixarà de defensar-se amb una desesperada energia.

Si cal dir-ho ben alt per precisar la situació i aclarir les idees. Estem sostenint una veritable guerra. Tenim un front de combat que és a les terres germanes d'Aragó. Tenim una reraguarda que és tota Catalunya.

Jo no sé si tots els ciutadans s'han fet ben bé càrrec d'aquestes idea que s'imposa al meu pensament amb una netedat colpidora: estem sostenint una guerra, som un país beligerant.

I si són feixuges i severes les responsabilitats dels homes que es juguen la vida al front de combat, no ho són menys — jo diria que ho són més — les dels homes que són a la reraguarda. Els nostres mancaments no serien sols actes de deslealtat envers la República, sinó que serien una traició envers les columnes de milicians i de forces addictes que assetgen Saragossa.

El primer deure que tenim els homes de la reraguarda és de reprendre el treball amb delit, perquè només el treball regular pot garantir el proveiment del nostre exèrcit i consolidar la nostra pròpia defensa.

Cal, en segon lloc, que l'ordre revolucionari sigui imposat a tothom amb inexorable energia. No és hora d'iniciatives dispersos ni de pensades de grup. Una guerra — i torno a repetir que no mereix altre nom la lluita que tenim entaulada — no és compatible amb un mostrari d'experiments polítics, ni amb el funcionament d'una dotzena de criteris contradictoris. La unitat d'acció i de pensament és tan necessària al front de combat com a la reraguarda. Sense una lleial coordinació de les nostres energies no edificarem la nostra victòria.

¿Que la vergonyosa derrota de les forces que es deien conservadores i que han resultat d'una insensatesa suïcida, ha d'ésser sancionada amb profundes reformes polítiques, socials i econòmiques? Qui en dubta! Parleu a un convençut. Cal accelerar la implantació dels postulats del Front Popular: cal donar a la classe obrera les garanties de la vida, de seguretat i de dignitat humanes que li han estat negades fins avui amb una obcecació culpable.

Ara bé: cap revolució — entengueu-ho bé — cap revolució no ha pogut edificar el seu règim sense dues premisses essencials: la férrea disciplina dels seus addictes i la intel·ligència política dels seus directors.

L'entusiasme és un motor admirable i jo estic encara commogut, trasbalsat, davant les proves sublims d'entusiasme que ha donat el poble de Barcelona en la jornada del 19 de juliol. Però l'entusiasme que va desarticular un exèrcit, que va prendre bateries i metralladores, que va realitzar sacrificis increïbles, no bastaria per sostenir la guerra contra el feixisme ni per assegurar el nou ordre revolucionari.

Hi ha en aquesta doble direcció problemes complexos, problemes realment vitals, que no poden ésser envestits amb les sol·les forces de l'entusiasme. El col·lapse de la vida econòmica ho s'adoba amb uns quants d'incautacions practicades a tort i a dret. L'establiment de la nova justícia revolucionària, és a dir, de la vera justícia, no s'aconseguirà amb el simple impuls personal que, de vegades, només ha obeït a mesquines venjances de barri. No, ciutadans de Catalunya; el nou ordre revolucionari no pot sortir, no sortirà, no ha sortit en lloc de la improvisació, de la veleitat i del capritx. Es una tasca que exigeix un pla racional, un pla realment possible, un pla efectivament viable; i, després, disciplina, renúncia a tota iniciativa incontrolada, i, finalment, paciència.

Paciència, torno a insistir. Els que, infantilment illusos, creguin que la revolució fa miracles i que l'endemà d'haver aixafat l'exèrcit feixista i d'haver calat foc a trenta o quarenta edificis el país s'ha de convertir en una mena de Xauxa, són homes perillosos. Quan els sobrevé el desencís, solen convertir-se en frenètics contrarevolucionaris.

No perdem, doncs, la serenitat. Tinguem ben present els objectius que perseguim plegats tots els partits d'esquerra i totes les organitzacions obreres. No oblidem les dificultats de l'hora, els problemes que es dreceen davant nostre; no juguem al joc tràgic d'edificar sobre sorra grans castells que, en caure, ens esclafarien a tots plegats.

Catalunya ha tingut la sort, enmig d'aquesta enorme subversió de les forces reaccionàries, de trobar-se governada per un Govern legítim, format per homes que han sofert per l'ideal, per homes d'una dignitat política immaculada, per homes que no han vacil·lat un sol segon abans de repel·lir l'agressió feixista.

No desaprofitem aquest immens avantatge.

Catalans, habitants tots de Catalunya, amb fe i amb disciplina treballem tots a la una per la justícia social i per la llibertat humana.»

CATALUNYA

COMISSIO DE MILICIES COMARCALS

Havent estat encarregada aquesta Comissió de l'organització de les Milícies Antifeixistes en tot el territori català, amb excepció de Barcelona-ciutat, prega a tots els Comités locals, comarcals o regionals constituïts fins a la data, així com a aquells que hagin de constituir-se en el successiu, la tramesa urgent de les següents dades:

Acta de constitució del Comité Local, amb els segells de les organitzacions que l'integrin.

Nom de la localitat.

Partit judicial a què pertanyen i la respectiva comarca.

Organitzacions que integren el Comité.

Nombre de milicians.

Material de guerra que controla el Comité.

Nom i cognoms de cada milicià. Edat. Estat. Professió. Nombre de fills. Cos en què ha efectuat el servei militar i la categoria que tenia. Armes que sap manejar.

Aquesta comissió fa remarcar que la importància de l'organització de les Milícies Antifeixistes exigeix la màxima veracitat i justesa en la preparació i tramesa de les dades consignades.

Les comunicacions han d'ésser dirigides a aquesta direcció: Comissió de Milícies Antifeixistes, Escola Nàutica, Plaça Palau, Barcelona.

Per la Comissió Comarcal, Josep Miret.

BADALONA

Aquesta industriosa ciutat ha pres el seu aspecte normal. Circulen amb tota regularitat els tramvies i els autobùsnibus que van a Sant Adrià i a Santa Coloma. També passen sense interrupció els trens que van a Mataró i a l'Entroncament.

S'ha efectuat, d'acord amb els decrets de la Generalitat, el pagament dels jornals dels obrers de les fàbriques als locals dels respectius sindicats. Per a portar a terme aquesta operació, que va desenvolupar-se normalment, els bancs van obrir llurs portes.

SITGES

Durant els dies del moviment, si deixem de banda alguna feta lamentable, algun esgarriament producte de l'excés de mal o de l'heterogeneïtat dels elements sociblats, l'ordre revolucionari fou perfecte. No ha mancat res d'essencial a la vida normal del poble, que a hores d'ara, si no fossin les guàrdies armades i les barricades instal·lades en diversos indrets com a mesura de precaució, presentaria un aspecte absolutament corrent.

Una sola nota sagnant cal lamentar, i és la mort del militant del P. S. U. C., Joan Fuster, que fou llançat en un viatge de les costes de Garraf pel cotxe que ocupava i morí a conseqüència de les ferides. L'enterrament fou una veritable mobilització del proletariat sitgetà. El presidiren les joventuts socialistes i comunistes, Estat Català amb bandera i l'Esquerra Catalana. Diversos militants acomiadaren, amb paraula fervorosa, el lluitador traspassat.

Foren detinguts preventivament diversos elements significats del partit tradicionalista, entre ells un mestre de les Escoles de l'Estat.

GIRONA

La tranquil·litat a Girona és absoluta i la població va recobrant el seu aspecte normal.

La Comissaria de la Generalitat s'ha incautat de les fàbriques Energia Elèctrica de Catalunya i Cooperativa de Fluid Elèctric, Aigües potables de Girona, edifici de la Telefònica, emissora de la Ràdio, Catedral, ex-palau episcopal, eglésies, convents, etc.

Els obrers s'han reintegrat al treball gairebé en llur totalitat, mentre les milícies armades vetllen tothora per l'ordre revolucionari.

SABADELL

Aquesta ciutat ha viscut d'una manera ben intensa la gran lluita contra el feixisme; ha estat tota la ciutat en pes que s'ha aixecat contra l'enemic comú, i ha viscut uns dies, i els està vivint encara, amb una vibració enorme, com mai no s'havia registrat.

El nou ordre revolucionari és mantingut a la nostra ciutat per les Milícies antifeixistes, a les ordres del Comité Local de Defensa, el qual està integrat per representants de la Federació Local de Sindicats, de la C. N. T., de la F. A. I., de la U. G. T., dels partits de classe i dels partits republicans d'esquerra.

La cooperació de la guàrdia de seguretat i assalt és absoluta.

—A les columnes antifeixistes que van a alliberar Saragossa, figuren bon nombre de militants de les organitzacions obreres locals.

—Per iniciativa del conseller de Cultura d'aquest Ajuntament, va tenir lloc al teatre estival del Catalunya Parc, un espectacle infantil, amb la cooperació de la Banda Municipal. L'objecte d'aquests espectacles és el de fer passar uns moments d'esbargiment a la mainada, que prou que els necessiten en els actuals moments.

Associació de Funcionaris de l'Ajuntament de Barcelona

A tots els companys

Després de l'aixafament complet del feixisme a la nostra ciutat, i de l'heroic comportament d'estimadíssims companys nostres que han caigut sota la metralla de la canalla feixista, el millor homenatge que podem ofrenar a l'immens sacrifici dels esmentats companys, veritables defensors de les llibertats ciutadanes, és demostrar en aquests moments d'intensa emoció la nostra capacitat d'organització fent que tots els funcionaris municipals, com un sol home, es reintegrin a llurs serveis, normalitzant de forma definitiva la marxa imprescindible dels serveis que en tot moment necessita la ciutat de Barcelona.

Companys! La batalla contra el feixisme a la nostra ciutat és una cosa palesa; això no vol pas dir que s'hagin d'abandonar els llocs de perill i de compromís en espera de l'aixafament total de les forces feixistes a la resta d'Espanya; no obstant, però, tots els altres companys que no ocupin aquests llocs esmentats, contribuiran a la victòria de les llibertats també reintegrant-se al respectiu lloc habitual de treball per tal de normalitzar els urgentíssims serveis de la vida municipal.

Penseu que d'aquesta organització immediata se'n beneficien els treballadors de Barcelona.

El nostre esforç ha d'estar encarrilat a beneficiar tot el poble treballador, donant l'exemple, per tant, que no descurem el nostre deure més elemental envers aquest poble que d'una manera generosa ha lluitat tan intensament per les llibertats de Catalunya i de les masses treballadores de tota la península.

Amb salutacions cordials i pel triomf de la causa. Per la Junta Directiva: el secretari general, J. Nicolau.

L'«Acción Ciudadana» no es veu per enlloc

L'«Acción Ciudadana», aquella gentota que el 7 d'octubre de 1934, de bon matí, ja havia pres totes les cantonades de la ciutat i només tenia feina a delatar i a omplir la presó, els vaixells i els Palaus de l'Exposició d'abnegats lluitadors, ara, vençuda la reacció feixista, no es veuen enlloc.

¿On s'han posat, ara, tots aquests criminals de dret comú? ¿On són tots aquests bandits de coll i corbata, gent tèrbola que «ja no pot anar a missa» a conspirar ni a satisfer llurs passions sàdiques? ¿On estan entaforats tots aquests covards, professionals de la delació i de la hipocresia, gossos al servei del vandalisme capitalista?

Quan, sense perill, podien actuar a camp obert, milers de ciutadans cent vegades més honrats que tots ells, foren privats durant molts de mesos de llibertat. Ara, el criminal moviment dels seus cabdills vençut, segons dades oficials només hi ha detinguts que uns cent cinquanta individus.

Cal cercar aquests components de la sòrdida «Acción Ciudadana», planter de feixistes ben caracteritzats. Cal fer-los sortir dels seus caus tenebrosos i portar-los davant del poble perquè aquest pronunci la seva decisió inapel·lable.

Si oficialment no es coneixen les adreces i noms d'aquestes feres d'ànima envilida, els Comitès de barri que s'informin degudament i que els portin al mig de la plaça pública perquè tothom els conegui.

La salut de la Revolució en marxa exigeix que aquests corbs d'«Acción Ciudadana» no puguin pertorbar en cap moment la vida de la ciutat. Cal destruir sense contemplacions tot reducte feixista.

Per l'aixafament total i absolut de la reacció i del feix, és de necessitat anihilar completament tots els covards i assassins d'«Acción Ciudadana»!

Ull viu, amb certs «estrangers»

Tenim notícia que hi ha una sèrie de complicats en el moviment i de gent de la burgesia catalana, que s'aprofiten de les sortides de vaixells estrangers per a fer-se passar com a tals i poder evadir-se de les responsabilitats i de passada emportar-se tots els diners que poden.

Ens asseguren que això passa especialment amb vaixells italians que, naturalment, estan al servei de Mussolini.

Cal vigilar aquestes evasions.

Ningú no pot sortir sense el corresponent passaport.

El Comité de les Milícies Antifeixistes, vetlla i col·labora per tal d'aconseguir que cap feixista ni reaccionari no pugui escapar-se.

Que tothom estigui alerta!

Cal vigilar les evasions de feixistes!

Cal vigilar l'evasió de capitals!

(c) Ministerio de Cultura 2005

Una ambaixada de la cultura i de les llibertats populars

Jean Richard Bloch, Jean Cassou i Ulrich acaben d'arribar a Barcelona

La seva visita revesteix una importància extraordinària en aquests moments que les masses populars espanyoles escriuen amb llur sang pàgines glorioses i decisives de la història contemporània.

Vénen en representació especialíssima, i particularment transcendental per a nosaltres, del Front Popular francès i d'organitzacions d'envergadura tal com són el Comitè Mundial contra la Guerra i el Feixisme i l'Associació d'Escriptors per a la defensa de la Cultura.

Ens hem afanyat a visitar aquests escriptors, conscients de la importància que han de revestir llurs declaracions, i hem de fer constar l'admiració que ens ha produït el fet de constatar llur extraordinària comprensió dels problemes que té plantejats el poble espanyol.

A l'hotel on s'estatgen hem tingut el gust de conèixer Madame Andrée Viollis, periodista famosíssima, directora de la revista «Vendredi», la qual vé a Espanya en qualitat de corresponsal del «Petit Parisien» i del «Petit Journal», i ha efectuat el viatge en companyia dels literats francesos.

No ens ha calgut qüestionar els nostres interlocutors, els quals amb intel·ligentíssima visió de les preocupacions de l'opinió catalana, pel que fa a la posició de França davant la lluita titànica del poble espanyol contra la barbàrie feixista, ens han parlat extensament.

—Hem de destacar d'una manera especialíssima — ens diuen — la coincidència, de cap manera casual, del desfermament de l'ofensiva militarista espanyola contra les masses populars, simultània amb la campanya violentíssima de la premsa i propaganda nacional feixista contra el Front Popular francès.

Aquest fet és d'extraordinària importància i ens demostra l'estreta entesa internacional dels feixismes, que intenten aixafar les llibertats dels pobles per tal de salvaguardar el règim capitalista decadent.

El feixisme francès està molt interessat en el triomf del militarisme espanyol, encara que això hagués de donar lloc a un règim dictatorial a Espanya, aliat d'enemics de França, com és ara Alemanya. L'interès del capitalisme internacional se sobreposa aquí als interesos purament nacionals, que els nacionalistes feixistes francesos diuen servir únicament.

Sobre això és interessant de destacar les declaracions del general Mola, a «L'Intransigeant», en les quals diu: «Formarem una Espanya fortament armada que prendrà el seu lloc entre les altres potències estrangeres. Es evident que nosaltres no col·laborarem més que amb règims decents...»

La nostra opinió pública — expliquen els visitats — s'ha vist sorpresa per l'envergadura de l'atac de la reacció francesa, que pels seus grans capitals posseeix importantíssims òrgans periodístics, de la mateixa manera que considerem que les masses populars espanyoles no esperaven una confabulació militar-feixista de tant d'abast. De la mateixa manera que les nostres forces populars espanyoles s'han aixecat coratjosament a defensar llurs més cares llibertats, a França nosaltres, al Front Popular, ens hem llançat enèrgicament a la lluita contra l'obscurantisme feixista. El Front Popular espanyol i el francès, són germans siamesos. La sort de l'un pot ésser la de l'altre. L'aclaparament de l'heroic poble espanyol pels militars feixistes, representaria a no trigar gaire la brutal ofensiva militar del nacional-feixisme contra el Front Popular francès.

Això podria ésser l'enfonsament d'Europa en la barbàrie dels nacionalismes furiosos, que, en aixafar les masses populars, ens arrossegarien a una guerra feroçge per un nou repartiment del món. Es, per tant, enorme la importància dels fets d'Espanya.

Per aquestes raons la majoria del poble francès, amant de la democràcia i de la pau, s'interessa vivament pel desenvolupament de la titànica lluita entaulada a Espanya. La premsa del Front Popular lliura una gran batalla per tal d'aclarir a l'opinió francesa la veritat dels esdeveniments del vostre país. Podem assegurar, en absolut, que la solidaritat dels dos fronts populars, espanyol i francès, s'ha establert completament.

Demà, a la «Sala Wagram», se celebrarà un gran míting de solidaritat amb el proletariat espanyol, en el qual parlara André Malraux, que acaba de retornar a París en avió, de tornada de Madrid. Els actes que actualment se celebren són nombrosíssims i tindran un gran abast.

Entre les moltes adhesions d'ajuda a la causa de l'honrat poble espanyol, hem de destacar l'enviada pels grans intel·lectuals francesos, defensors de la Cultura i de la Llibertat, en la qual, entre molts altres, signen noms tals com: Jean Guehenno, André Gide, Aragon, Elie Faure, Picasso, Paul Nizan, André Chanson, Marie Bell Jean Painlevé, Lhote, Ramon Fernàndez, Matisse, Ch. Vildrac, Luc Durtain, etc., etc.

Es tant l'interès que té a França la població laboriosa, obrers, empleats, intel·lectuals, etc., a conèixer fins els menors detalls de l'epopeia heroica dels seus germans espanyols, que considerem importantíssim possibilitar el més possible als nostres radiooients que es compten per un nombre molt considerable de milions, d'escoltar les emissions radiofòniques espanyoles. A aquesta finalitat en la visita que farem al senyor Companys pensem suggerir que es procuri fer un esforç tècnic, augmentant la potència de les emissions perquè puguin ésser escoltades per la majoria dels estrangers. Interessa que s'informi àmpliament als altres països, en els seus idiomes. Nosaltres pensem dirigir-nos als nostres compatriotes explicant la veritat de la situació ací, que la reacció internacional tergiversa infamement.

Sortint ja de la nostra entrevista amb aquests tres honrats intel·lectuals representants del Front Popular francès, aquests ens deturen uns minuts més.

Ulrich vol que fem constar la seva admiració per la gran compenetració que ha observat en les organitzacions obreres abans dividides, per la seva magnífica disciplina i sacrifics per la noble causa de la llibertat. Elogia la nostra joventut vigorosa que s'ha posat al cap de la lluita per la democràcia mundial. Jean Richard Bloch, afirmant les paraules del seu company afegeix que els espanyols són els herois del drama mundial on es debat la sort de la humanitat. Espanya — diu — s'ha posat a l'avantguarda de la lluita per la llibertat de tot el món. Cassou — que parla molt bé espanyol — entusiasmat per les paraules dites, diu que està orgullós de tenir en les seves venes sang del poble espanyol.

En acomiadar-nos els grans escriptors insisteixen que fem constar especialment que en nom de les organitzacions que representen, en les quals estan emmarcats la majoria absoluta dels francesos, transmeten al poble espanyol una salutació profunda, fraternal i la solidaritat increbantable del poble de França.

El secretari general del P. S. U. C., Joan Comorera, ens parla arran de la seva visita al front d'Osca

Ahir vàrem saludar el company Comorera, de retorn de la seva visita als expedicionaris catalans que avancen vers Saragossa. El secretari general del Partit Socialista Unificat de Catalunya respongué així als nostres requeriments:

—Al front d'Osca he saludat els milicians. La columna núm. 1, comandada pels nostres camarades Del Barrio i Estivill, va ésser bombardejada per dues avionetes enemigues; es féu una disgregació estratègica de forces i, gràcies a la serenitat del comandament, no s'han de lamentar moltes baixes.

He trobat els lluitadors antifeixistes amb una moral excellent, formidable, que fa creure en una prompta victòria. La disciplina és immillorable. Tots tenen vehements desigs d'entrar a Saragossa i d'abraçar-hi els companys de Catalunya el més aviat possible.

L'acomiadament que se'm féu, no trobo mots per a descriure'l: tots llançaven crits entusiastes que palesaven llur ànim coratjós i llur delit inesgotable.

En entrar dins els pobles que eren presos pels facciosos, fraternitzen tot seguit amb els seus habitants, que senten una alegria indescriptible en veure's deslliurats de la grapa feixista.»

Subscriviu-vos a TREBALL

Discurs de la camarada Dolors Ibarruri (Passionària)

Madrid, 29. — A dos quarts d'onze de la nit, davant del micròfon d'Unión Ràdio de Madrid la diputada comunista Dolors Ibarruri ha pronunciat una allocució dirigida al poble espanyol i a la democràcia mundial.

Comença fent consignar la seva més enèrgica protesta per les absurdes mentides que els elements sublevats han inventat per alarmar altres països i fer el possible perquè els elements reaccionaris d'ells creïn un estat d'inquietud i d'alarma amb l'esperança i el desig de forçar diferents Governs a una intervenció armada al nostre país.

El fet que el partit comunista ocupi un lloc d'avantguarda en la defensa de les llibertats populars de la República i del Govern nascut del Front Popular, els serveix de pretext per llançar la insídia que a Espanya s'ha implantat el comunisme i que el nostre país es troba en l'anarquia i en la catàstrofe. Què passa a Espanya? es pregunta pertot arreu. Nosaltres volem dir-ho a tot el món; volem cridar-ho molt alt per trencar aquestes infames maniobres de la reacció i dels traïdors a la seva pàtria i a la seva bandera.

En 1933 triomfaren al nostre país les dretes. Una política d'incapacitats, d'odis, de persecucions sagnants, de crims, féu que el poble repudiés amb fàstic aquestes forces, i el 16 de febrer en una magnífica demostració de fe en la democràcia i d'entusiasme republicà donà el triomf al Bloc Popular compost per tots els homes i partits d'esquerra que estimen de debò el seu poble i volen una Espanya gran i feliç, una Espanya de pau i de treball. Mes els triomfadors de 1933 no es resignen a ésser derrotats en febrer del 36 i faltant als seus juraments i a les seves promeses d'adhesió al règim que el poble lliurement es donà, s'ha aixecat contra la República amb el propòsit d'ofegar en sang els anhels del poble, que no desitja altra cosa que viure una vida de llibertat i de justícia.

Per això la lluita que en aquests moments es desenvolupa al nostre país és la lluita entre l'Espanya democràtica liberal i republicana davant les forces reaccionàries i feixistes, que buscant ajuts inconfessables volen implantar al nostre país un règim de terror i de sang.

El partit comunista, conscient de la seva responsabilitat històrica, està amb ànima i vida disposat a defensar la República, a defensar la democràcia, a defensar les llibertats aconseguides a través de lluites sagnants contra la reacció que al nostre país fou un flagell endèmic que retardà el seu desenrotllament cultural i industrial fent que Espanya marxes a la saga dels altres països. Es la revolució demòcrato-burgesa que en altres països com França es desenrotllà ja fa més d'un segle, la que es realitza al nostre país, i nosaltres, comunistes, som els lluitadors d'avantguarda en aquesta lluita contra les forces que representen l'obscurantisme de temps passats.

Deixin, per tant, els generals burgesos traïdors de manejar el fantasma del comunisme com un mitjà d'aixecar el poble espanyol en la seva lluita contra aquells que volen fer d'ell un país tràgic, lligat al passat on les castes militars, els capellans i els cacics siguin els amos absoluts de vides i hisendes. I nosaltres, comunistes, defensem un règim de llibertat i de democràcia; nosaltres, al costat dels republicans, dels socialistes i dels anarquistes, impedirem, costi el que costi, que Espanya camini endarrera, que vagi d'esquena al progrés. No oblidem que la Història no camina lentament, i hem d'adaptar la nostra política a les necessitats del moment que viu el nostre poble.

Germans de l'Amèrica llatina, de França, de Bèlgica, d'Anglaterra, de tots els països; treballadors de tot el món, intel·lectuals: al nostre país no hi ha altres fets vandàlics que els realitzats pels generals insurrectes que han arrasat els pobles per on han passat, que han destruït els monuments artístics patrimoni nacional aconseguits a través d'anys d'esforç i de lluita heroica. Les milícies, les forces lleials a la República, els comunistes, els socialistes, anarquistes i republicans respecten vides i hisendes, protegeixen els religiosos, imposen el veritable ordre, l'ordre de la pau i de la democràcia. Mentida l'existència del caos, mentida la situació catastròfica de què parlen les notícies dels traïdors a la República.

En aquestes hores històriques el partit comunista, fidel als seus principis revolucionaris, respectuós amb la voluntat del poble, s'ha col·locat al costat del Govern que es l'expressió d'aquesta voluntat, al costat de la República, al costat de la democràcia. Ni infundis, ni calumnies, ni mentides serveixen per fer-lo desistir en la lluita en defensa de les llibertats del poble davant els botxins, davant els criminals que han vessat la sang al nostre país.

Nosaltres sabem que els reaccionaris i feixistes de diversos països estan tramant quelcom contra la llibertat del nostre poble. Homes democràtics d'Anglaterra, de França, de tots els països: impediu per tots els mitjans la intervenció al nostre país, si algú intentés realitzar aquest atac a la democràcia i a la República. Nosaltres ens bastem, com ho demostren les derrotes que hem infligit als nostres enemics, per acabar amb ells. La lluita del poble espanyol és la lluita del poble que reacciona davant els atacs criminals de les castes militars reaccionàries; és la lluita per la pau, és la lluita contra els promotors de la guerra. Ajudeu-nos! que ningú no aixequi les mans contra Espanya. La derrota definitiva que nosaltres infligirem als feixistes és un cop de mort per a la reacció mundial.

Ajudeu-nos a impedir que la democràcia sigui esclafada, puix que si a l'occorregués podeu estar segurs que portaria com a consequencia l'explosió de la guerra que tots tenim interès a evitar.

Atureu la mà de l'intervencionista. El Govern d'Espanya és un Govern legal sorgit del triomf legal del 16 de febrer i nosaltres l'ajudem i defensem perquè és la representació legítima del poble que lluita per la democràcia i la llibertat.

Visca Espanya gran i pròspera, unida amb els pobles demòcrates del món! Visca Espanya lliure i feliç! Visca la lluita del poble contra la reacció i el feixisme! Visca la República democràtica!

No volem un exèrcit com el d'abans

Volem un exèrcit del poble al servei dels treballadors

El Ministeri de la Guerra del Govern de la República ha dictat unes ordres mandant a tots els soldats i caporals de la lleva del 1934 i 1935 que es presentin a Madrid.

La reorganització de l'Exèrcit es va a fer tot seguit i ara si que sembla que els comandaments seran confiats a persones totalment addictes a la política del Front Popular.

De totes maneres, encara és l'hora que ha de sortir una disposició expulsant de les classes passives els militars retirats amb sou que no han fet cap pas per a passar-se al costat del poble i del Govern que els paga.

«Mundo Obrero», el nostre fraternal col·lega de Madrid, reclama insistentment, coincidint amb TREBALL, la detenció immediata de tota aquesta gent simpatitzant amb el feixisme alguns i feixistes actius molts d'altres.

La majoria continuen a casa seva ben convençuts que ningú no els ha de demanar comptes de la seva aparent inactivitat al costat dels feixistes.

Cal q[illegible] el desig de justícia de les masses [illegible] n jugat la vida i re[illegible] l'estan [illegible] defensa de les nostres llibertats trobi reflex a les esferes governamentals que representen el Front Popular i que immediatament surti el decret corresponent expulsant definitivament i negant tots els drets adquirits a aquestes militars retirats que cobren de l'Estat i del feixisme.

L'Exèrcit de la República es reorganitza i esperem que aquesta reorganització no pecarà de cap dels greus defectes de l'anteriorment feta en època del primer bienni, perquè al després de l'experiència que estem vivint tornàvem a caure en ingenuïtats i en respectes sense sentit, les masses antifeixistes escombrarien una vegada més els elements indesitjables filtrats als llocs de comandament i escombraria també els homes que reincidissin en els seus errors.

Paral·lelament a la reorganització de l'Exèrcit, el Comitè Central de les Milícies de Catalunya treballa activament en l'organització eficient d'aquest veritable Exèrcit del Poble nodrit per treballadors conscientment revolucionaris, ben orientats i ben dotats per a defensar el nostre país del feixisme criminal que ara havem vençut, però que és segur que voldrà rebrotar tan bon punt pugui aprofitar una avinentesa.

Les Milícies antifeixistes s'han d'armar amb totes les armes.

El Govern de la Generalitat ha de donar tots els elements que els manquin.

Una part dels milions que els milicians han lliurat honradament al Govern de Catalunya s'han de destinar a atendre l'equipament i l'organització de les Milícies.

Cal assegurar la nostra victòria amb l'organització perfecta dels milicians per tal de poder seguir avançant pel camí de la revolució democràtica que s'està fent a Catalunya cap a una nova estructuració política i econòmica de la nostra terra.

El Govern Companys, que representa les forces aplegades sota la bandera del Front Popular, ha d'ésser el primer interessat que aquest afermament de la nostra victòria sigui d'una base ben sòlida per tal de continuar l'obra legislativa que correspon al nou ordre revolucionari que ha començat i que té al seu davant amplis horitzons i perspectives immenses.

SOCORS ROIG INTERNACIONAL

No cal fer resaltar la importància que té la creació de l'Hospital de Sang del S. R. I., car les doloroses jornades viscudes l'han fet d'inexcusable necessitat.

Es absolutament necessari de congestionar els hospitals; és de justícia que les víctimes del feixisme siguin atesos com mereix el seu heroic comportament. Si ells van lluitar per la llibertat de tot un poble, és just que aquest poble procuri per a ells totes les atencions que llur estat requereixi i de les quals s'han fet creditors.

Barcelona i tots els ciutadans de Catalunya no poden oblidar aquests [illegible] ardits compo[illegible] nostra terra no gemegui [illegible] el jou d'una dictadura feixista. No podem, sense mostrar-nos ingrats, deixar-los abandonats a llur sort.

Envieu els vostres donatius en roba, medicaments o metàl·lic a l'Hospital de Sang del S. R. I. situat al carrer d'Am[illegible] 6 8 i 10 i que ningú no [illegible] col·lectiu podrem recompensar el sacrifici realitzat pels que gemeguen als nostres llits.

(c) Ministerio de Cultura 2005

Una de les milícies combatents que han donat una nota altament simpàtica amb la seva presència. Es la representació autèntica de la dona que es mobilitzà ja el 16 de febrer

Artur Cussó, secretari d'Organització femenina del P. S. U. C., ha fet, per ràdio, una crida propugnant la formació de les Milícies femenines

DONES de Barcelona i de Catalunya. El motiu de dirigir-me a vosaltres, és amb el sentit, amb l'emoció profunda d'intentar correspondre en nom de tots els companys que lluiten, a la gran prova de sacrifici i abnegació que heu donat i esteu donant ajudant els nostres germans de Catalunya, en la lluita contra la intenció criminal de la putrefacció feixista.

Catalunya, el nostre poble, lluita viriltment i reivindica la seva potencialitat revolucionària, posada en dubte en els fets del 6 d'octubre de 1934; el nostre poble està demostrant a tots els germans obrers d'Ibèria, a tot el proletariat del món, el grau de combativitat a què pot arribar un poble quan lluita per la seva emancipació nacional i social amenaçada per la concepció d'unes mentalitats pertorbades de militars traïdors.

En aquest moviment de dignificació, de superació cap a un nou concepte de la societat en el sentit polític i social de Catalunya i Espanya, vosaltres, les dones, heu estat altra vegada un factor decisiu en el triomf de la llibertat, esclafant la monstruosa maniobra militar feixista, que intentava endogalar-nos. Amb el triomf sobre el feixisme assassí, heu aconseguit que en el compliment sagrat a què esteu destinades per les lleis de la natura, en el vostre mandat de mares, lliureu al nostre poble, al món, uns fills lliures com a homès i com a ciutadans; heu impedit que l'ésser que engendreu, el producte del vostre amor, hagi de blasmar-vos per haver-los portat al món de les contradiccions i dels sofriments maleint una societat que el converteix en un pària, en un autòmata al servei dels interessos egoistes del gran capitalisme; en desalliurar-vos de l'esclavitud, heu fet lliures els vostres fills.

La vostra acció benefactora, curant ferits, oferint generosament la vostra sang per a les transfusions als companys que l'havien vessada en holocaust d'una sagrada causa, encoratjant-los en el combat, lluitant al seu costat amb les armes a la mà, es la gesta més magnificament heroica que registra la història del nostre poble. Vosaltres, no heu dubtat un moment en escollir el vostre lloc, aquest ja el determinareu el dia 16 de febrer democràticament, conseqüents amb aquella actitud que deslliurà milers de germans nostres de les urpes sagnants del feixisme; la vostra posició d'avui, no podia ésser altra. El vostre fill, el germà, el marit, el vostre pare, han agafat les armes per defensar-se i defensar-vos de l'esclavitud; per tant, havieu de sostenir les posicions i actituds dels vostres homes; amb el vostre entusiasme, la vostra sensibilitat espiritual, amb la vostra valentia, els vostres camarades s'han superat en la lluita; no hi ha hagut covards ni desercions en els nostres rengles, hem correspost al vostre entusiasme amb tota la dignitat, amb tota la potència d'una Catalunya forta, d'un poble masclé.

I com a pol oposat a la nostra actuació, vosaltres, les dones del Front Popular, les de tot Catalunya haureu sentit revoltar-se la vostra sensibilitat, les vostres entranyes davant la covardia dels traïdors sublevats en posar davant les seves forces éssers indefensos, vells, dones i infants per tal de salvar les seves vides miserables.

Havíem dit diverses vegades, davant les masses populars, davant vostre, que acceptàvem la democràcia si ella ens garantia el dret a viure, però si el feixisme, ajudat pel gran capitalisme, no es sotmetia a les lleis democràtiques (i nosaltres asseguràvem que no ho farien) s'havia arribat al moment d'aixafar-los amb la màquina trituradora de la força que ens dóna l'entusiasme, la convicció i la fe en la lluita per la conservació d'allò que tant ens havia costat, per la conquesta de les noves possibilitats que ens obria el camí a la consecució d'un règim social més humà, on les masses productores siguin veritablement les úniques que tinguin dret a la vida i a un benestar social i econòmic.

Dones de Catalunya. Heu d'anar immediatament a la formació de les milícies femenines demanar que vinguin al costat vostre totes les companyes per tal d'ajudar els familiars dels companys caiguts en la lluita, ajudar-los moralment amb aquelles paraules que sols vosaltres, amb aquella espiritualitat femenina podeu trobar per consolar els dolors morals de la humanitat que sofreix, portar-los auxilis materials, ajudar-los econòmicament, portant-los aliments i tot allò que pugui fer-los falta. Però heu de preocupar-vos que en els rengles vostres, no s'infiltrin persones amb la pretensió sarcàstica de creure que al costat vostre podran dedicar-se al pillatge. Heu de rebutjar totes aquelles mentalitats de vulgars com es rebutja la lepra que corroeix el cos sa. Aquests elements podrien aconseguir desvirtuar el nostre moviment d'emancipació, convertint-lo pràcticament en una revolució grotesca. No heu de permetre intrusions d'aquesta naturalesa. Bandegeu-les, si cal, a trets; que no mereixen cap contemplació.

Els moments de l'acció al carrer no ha passat encara, hi ha companys que lluiten per la llibertat fora del territori de Catalunya, necessiten de vosaltres, de tots; per tant, és necessari que totes les companyes militants i simpatitzants al Partit Socialista Unificat de Catalunya, sàpiguen ordenadament, amb un sentit de disciplina aconseguida a través d'una acció orgànica, quina és en aquests moments, i a cada moment la seva actuació responsable, quin el lloc on són més necessàries. Amb aquest sentit i en nom del Comitè d'Organització Femenina del Partit sou convocades a l'assemblea general que tindrà lloc avui, dijous, a les set de la tarda, al local de l'ex-Cercle Eqüestre, Passeig de Gràcia, 34.

Per la Victòria definitiva de la lluita contra el feixisme, pel triomf de les forces populars, no hi manqueu.

Milers de dones s'han presentat a fer les feines pesades de donar menjar als milicians de la llibertat

Partit Socialista Unificat de Catalunya

(adherit a la Internacional Comunista)

Dones de Barcelona!

Per a avui dijous, a les set de la tarda, al local del Partit (ex-Cercle Eqüestre), Passeig de Gràcia, 34, són convocades totes les camarades a una reunió important per a l'organització del moviment femení a la nostra ciutat.

Per la victòria definitiva contra el Feixisme!

Pel triomf de les forces populars!

NO HI MANQUEU

(c) Ministerio de Cultura 2005

Les dones han format a primers rengles en les milícies [illegible] entre la [illegible] i la [illegible] tat de la caserna. Amb el fusell a la mà, s'han batut tan bravament com els seus germans de classe

Les dones no podem estar al marge del moviment revolucionari

Dones de Catalunya, escolteu!

ELS enemics del poble, els capellans, els generalots, els pirates de la Banca, els «jefazos» i les seves camises negres han provocat aquest moviment criminal. Les crueltats innombrables que aquesta colla de «cavallers» vénen cometent són esgarrifoses. Encara indignen més perquè són premeditades: la documentació fidedigna agafada als traïdors a la República demostra a bastament que aquests bombardejaments contra els trens de ferits, aquests tiets contra els hospitals, aquestes rendicions simulades, que després són aprofitades per a metrallar els nostres companys; aquest canallesc sistema de protegir-se contra la nostra força que han inventat els «senyors de l'honor i de l'ordre», el qual consisteix a col·locar les dones i els infants del poble davant dels seus fusells per arribar amb bandera blanca fins als nostres milicians i causar-nos nombrosíssimes baixes; aquests afusellaments en massa; tot això forma part d'un pla preconcebut en fred, la comprovació del qual repetim que està a les nostres mans.

Dones de Catalunya! Davant de fets d'aquesta naturalesa, nosaltres no podem restar al marge del moviment. Hi ha lloc i ocupació per a totes les dones antifeixistes. Els vostres germans, els vostres fills, els vostres companys, lluiten heroicament al front; cal ajudar-los amb tots els mitjans. Tingueu present que la lluita és de vida o mort i que els moments que vivim tenen una importància decisiva en la transformació social que desitgem. Els centenars de dones que senten avui el desig d'ésser útils a la causa antifeixista i que no saben com ho han de fer per a lligar-se al moviment, que corren disperses demanant una ocupació, han d'acudir totes a l'assemblea de dones que celebrarem aquest vespre, a les set, al local del Partit Socialista Unificat de Catalunya, que és el de l'antic Cercle Eqüestre (Passeig de Gràcia, 34), on democràticament es discutirà i es distribuirà la feina.

Que el vostre esforç no quedi perdut en paraules. Acudiu-hi totes, dones del poble, de partits republicans, socialistes, comunistes, sense partit, intel·lectuals, obreres. Necessitem de tot: modistes, taquígrafes, mecanògrafes, cuineres, cambreres, infermeres, sanitàries, guardadores d'infants, mestres, professores, intèrprets, etc., etc.

Deixeu de banda els nervis. Deixeu de banda els promesos que no vulguin treballar al servei de la causa antifeixista!

Endavant, sense por! Una revolució és com un part: costa una mica, però després ve el nou ésser ple de vida, d'alegria, de puresa, que ens compensa dels dolors patits.

Dempeus, dones antifeixistes de Catalunya! Veniu, dones del Front Popular! Les que tinguin fusell, a les Milícies; les que no en tinguin, que valen tant com les altres, a treballar a l'organització femenina. Hi ha problemes urgents a resoldre. Us necessitem en la lluita que el Front Popular té entaulada contra el feixisme monstruós. La sang proletària, vessada tan generosament a les barricades, demana la col·laboració de totes les dones en la lluita per les llibertats del poble. La dona és la més perjudicada pel feixisme. Recordeu-vos, dones que viviu a Catalunya, que si el feixisme triomfés, totes les conquistes femenines anirien per terra, per tal com una dona no és més que una esclava, una màquina de fer fills, una cosa més sota el jou de l'explotació masculina.

Per les llibertats democràtiques, per les reivindicacions femenines, per la solidaritat amb els nostres companys, assistiu a l'assemblea d'avui.

ELOINA

Les treballadores madrilenyes volen contribuir a l'aixafament de les bandes feixistes que encara resisteixen

El que diu una d'elles al redactor de «Mundo Obrero» que les ha visitades

Davant les entusiastes notícies que arribaven a nosaltres, referents a la formació d'un batallo femení, hem visitat el comandament del cinquè Regiment de Milícies Populars.

— Com ha sorgit la idea? — pregunto.

— Derivada de la resultat dels fets. Al front de batalla, enrolades des del primer moment de la lluita en els batallons enviats, es troben més de mil dones que prenen part activa en ella. Això és, que a part de les que acompanyen els milicians per als serveis auxiliars, mil dones ocupen el seu lloc en el combat com a fusellers, en serveis de metralladores, i realitzen descobertes i batudes.

— ¿No s'han donat casos de descoratjament?

— En absolut, i podem gairebé assegurar que si sabessim la proporció de fets heroics realitzats des del moment que es comença la lluita, portarien el total major nombre al seu favor les dones. Això és el que ens ha decidit a formar el batalló de dones, del qual esperem tant rendiment com d'aquells formats per camarades.

— Molts allistaments?

— Des que es doná la notícia de la formació d'aquesta unitat, continuament acudeixen en demanda d'un lloc a les seves files. En el seu ardiment, acudeixen encara mancades de condicions i hem de rebutjar alguns oferiments. N'hem seleccionat, fins ara, 500, les quals estan fent la instrucció que correntment es dóna a tot allistat, i esperem que aquesta setmana puguin sortir al front, en les seves companyies de fuseller es, metralladores, etc.

— Portant de caps?...

— Dones també. Tenim ja camarades fetes en la lluita, que saben perfectament tot el necessari per a desenvolupar-se sense el nostre ajut i aconseguir de les seves companyes una disciplina i habilitat immediates.

Des de la finestra de l'habitació que ocupa la Comissió de Cultura del cinquè regiment, les veiem agrupar-se al pati. Baixem a la seva cerca per a interrogar.

Davant nostre, una nova pren lliçons d'un camarada sobre el maneig del fusell. Atentament concentra la seva atenció en les explicacions; després, a poc a poc, va realitzant l'operació de càrrega i descàrrega. Quan la veiem quedar en posició de ferm, l'interroguem:

— Difícil?

— No.

— Pesa el fusell?

— Una mica. Però el braç ja s'hi acostumarà.

— A quina agrupació pertanys?

— Al Socors Roig. Però ara es el moment de prendre un fusell.

I un xic més enllà, un altre interrogatori.

— Per què t'has allistat?

— Perquè cal aixafar els canalles.

— Tens fills?

— Sí. I el company al front.

En un grup escoltem demostracions d'impaciència: «Quan marxem?» «¿No fem exercici de tir?»

El comandant Barbado organitza i els fa veure la necessitat de l'espera.

Els milicians que passegen pel pati de la caserna, acostumats ja a la convivència amb les dones, parlen sense esbalaïment amb elles dels objectius, de la duresa de la lluita, de la necessitat d'una acció aclaparadora que exterminí per sempre la mala llavor del feixisme, i sigui el puntal de la nova era.

Quan abandonem la caserna, veiem nous grups de dones que acudeixen per allistar-se. Dones del poble, amb vestits humils, netes, femenines; però amb un esperit enrotllador, aquell esperit que els dóna la intuïció de perill imminent per a la llibertat d'Espanya. Contra ells, avui com en temps passats, el seu coratge bèl·lic desperta. I de les dones, més que dels homes, és el crit de «No passaran», perquè saben que si això hagués estat així, estava decretada la ruïna espiritual de la nostra raça, que per mitjà del proletariat, encara ha de donar el fruit magnífic d'una civilització justa i veritable.

Aquesta és una altra posició conquistada aquests dies. Tanmateix, les nenes de la Casa de Caritat no semblen pas massa preocupades per haver perdut les pàbiles que les dirigien

(c) Ministerio de Cultura 2005

Les forces populars avancen

ELS FACCIOSOS ESTAN DESMORALITZATS

Noves columnes sortiran de Madrid per col·laborar a la presa de Saragossa

Els minaires d'Astúries, dirigits per Gonzàlez Peña, ataquen Oviedo

Madrid, 29. — El Govern ha anunciat oficialment que els minaires d'Astúries, sota el comandament del diputat del Front Popular senyor Gonzàlez Peña, han empres l'atac contra Oviedo.

Les forces populars són prop de Còrdova. - Tot Andalusia s'aixeca contra Queipo de Llano

Madrid, 29. — Un comunicat del Ministeri de la Governació anuncia que la columna governamental comandada pel general Miaja es troba prop de Còrdova.

Afegeix que la situació de l'ex-general Queipo de Llano a Sevilla es dificilíssima, car es veu impotent per a contenir les nombroses desercions que es produeixen entre les seves files.

Nous pobles propers a Sevilla s'han alzat en armes contra els facciosos, i ajuden les forces lleials que es troben ja pròximes a la capital andalusa.

Instruccions per a la collita

Madrid, 29. — La Federació de Treballadors de la Terra ha ordenat que les seccions dels pobles regits per la legalitat republicana recullin amb tota urgència les collites.

Aquelles que foren abandonades per llurs propietaris, seran també recollides sota el control de l'organització obrera.

Com va ésser ferit el general Molero

Madrid, 29. — Un soldat rebel fet presoner a Somosierra explicà que l'ex-ministre de la Guerra, general Molero, es negà a acatar les ordres de l'ex-general Saliquet, cap dels sublevats de Valladolid, al qual digué que no obeiria altres ordres que les del Govern. Aleshores fou ferit pels revoltats.

Un heroi

Màlaga, 29. — Hom lloa la conducta del milicià Manuel Banegas, de les milícies d'Esquerra Republicana, el qual en la presa de Puente-Genil llançà unes setanta bombes de mà amb gran encert.

Crida als telegrafistes

Madrid, 29. — El personal que hagi prestat el seu servei militar als regiments de Telègrafs i Transmissions i, en general, en tropes de telegrafia, i hagin assolit títol de telegrafista o ràdio, hauran de fer llur presentació amb la màxima urgència a la caserna del Comte-Duc, centre de transmissions d'enginyers.

Les forces populars continuen el seu avanç per Càdiç

Màlaga, 29. — Les forces lleials i milícies malaguenyes que continuen llur avanç per la província de Càdiç, prosseguéixen la seva marxa sense haver sofert cap baixa, a desgrat de l'intens bombardeig a què es veieren sotmesos per un avió enemic. Al poble d'Elguera s'han fet als rebels les següents baixes: dos guàrdies civils, dos feixistes i un soldat morts. També han caigut a poder dels lleials setze caixes de dinamita, quaranta bombes i una motocicleta, així com nombroses municions.

El tinent Torrents ha estat alliberat

Madrid, 29. — A Cartagena ha estat alliberat el tinent de la Guàrdia civil senyor Torrents, que encara complia condemna pels successos d'octubre.

Tres emissores clandestines són descobertes

Màlaga, 29. — El rondí especial d'agents dedicat a la incautació d'emissores clandestines, ha aconseguit intervenir tres emissores d'aquesta mena, als carrers de Ferran el Católic, Velázquez i Rolano. Amb aquest motiu hom ha practicat onze detencions.

250 tones de gasolina a València

València, 29. — Ha arribat el vaixell-tanc de la Campsa «Leon», amb dues centes cinquanta tònes de gasolina, procedent de Barcelona.

Els rebels abandonen els seus morts

Madrid. — Pel micròfon del ministeri de la Governació s'ha radiat, a dos quarts de dotze d'aquest matí, el següent:

«La nit passada la columna del capità Perea sorpresegué una concentració de forces enemigues al camp on opera. L'actuació d'aquesta columna donà com a resultat la dispersió dels rebels, i els produí onze morts i diversos ferits, que no foren recollits pels facciosos, perquè fugiren.

El capità Perea pot dir-se que preengué els objectius proposats.»

La dona i la filla del Barrera i la dona del Ruiz de Alda, detingudes

Madrid. — Han estat detingudes per la policia l'esposa i filla del general Barrera i l'esposa de Ruiz d'Alda.

A la presó de San Anton ha ingressat detingut el general Araujo.

L'Executiva del Partit Socialista s'entrevista amb el Govern

Declaracions optimistes del company Bujeda

Madrid, 29. — Al ministeri de Marina estigueren reunits ahir a la nit, fins a darrera hora amb el president del Consell els ministres de Justícia, Finances, Estat i Comunicacions. Concorreguéren a la reunió els membres de la comissió executiva del Partit Socialista senyors Prieto, Bujeda, Lamoneda, de Gràcia i Cordero.

Amb anterioritat a aquesta reunió havien visitat el cap del Govern els presidents del Tribunal Suprem i de la Sala Civil del susdit alt tribunal i el sotsecretari d'Estat.

En acabar la reunió celebrada pels ministres a què ens hem referit i membres de la comissió executiva del Partit Socialista, el senyor Bujeda parlà amb els periodistes i digué que en la reunió s'havia tingut un canvi d'impressions sobre la situació al front de combat.

Afegí que a la rereguarda s'han refet les posicions i les milícies mostren gran entusiasme i gran activitat.

La situació a Sevilla — continuà dient el senyor Bujeda — es fa per moments més crítica per als facciosos, i s'espera que tant Sevilla com Saragossa es vegin obligades a rendir-se en un termini breu a les forces del Govern, les quals estrenyen cada cop més el cercle a les susdites poblacions.

A Oviedo, acabat el termini que s'havia donat als rebels per a la seva rendició, començà el bombardeig per part de les forces addictes al Govern. La superioritat numèrica dels minaires i els terribles pertrets de guerra que posseeixen els lleials, fan que l'enemic a penes oferi resistència.

La tasca del Govern de la República comparada amb la del Govern de la Generalitat

El Govern de la República, que en començar la sublevació feixista era presidit per Caseres Quiroga i exercia la cartera de Governació Joan Moles i Ormella, va cesare el mateix dia 19 per a donar pas a un Govern presidit per Martínez Barrio i figurant com a ministre sense cartera Felipe Sánchez Román.

Aquest nou Govern, però, no va durar vint-i-quatre hores i fou substituït per un altre presidit per Giral, sense que hi figurin Caseres Quiroga, que és al front de batalla, al costat de les forces antifeixistes, ni el català Joan Moles. En canvi, continua en aquest ministeri Jaume Lluhí i Vallescà.

Aquest és el Govern actual de la República i és convenient de registrar la seva tasca de cara al nou ordre revolucionari i comparar-la amb la que realitza el Govern de la Generalitat.

A Madrid, les coses van més a poc a poc que a Barcelona.

El Govern Giral té molts més escrúpols d'ordre jurídic que no pas el Govern Companys.

A Catalunya, s'han dictat uns decrets en virtut dels quals totes les col·leccions particulars d'interès artístic, històric o científic, han estat nacionalitzades, sense indemnització, i traslladades als museus i arxius públics.

A Madrid, en canvi, han estat dictades disposicions encaminades a salvaguardar aquesta mena de tresors espirituals, sense que la Junta nomenada per aquestes qüestions hagi fet altra cosa que disposar alguns trasllats per a assegurar millor la conservació dels objectes o documents. Res d'expropiació. Res de nacionalització. Res de trasllats definitius als museus i biblioteques del poble.

Es dóna la impressió que el Govern de Madrid s'ofega en un mar de legalismes o de jurídicitat.

Enmig de tot això, encara poden sortir a la Gaseta, en ple dimarts, dia 21, quan el feixisme era més amenaçador, decrets com aquell pel qual el Coronel Director de l'Escola Central de Gimnàstica era autoritzat per a anar a prendre part al Congrés feixista d'Educació Física que se celebra aquests dies a Berlín. De moment, se li assignaven 3.700 pessetes per a les despeses que aquest acte de confraternitat hispano-alemanya comportaria.

Es possible que aquestes coses surtin del Govern de la República en uns moments com els que estem vivint?

Es evident que ha estat sorpresa la bona fe del ministre.

* * *

En contrast amb aquesta tasca legislativa de l'Estat, tenim el preàmbul del decret català del dia 25, en el qual s'expressa el nou esperit que anima la legislació de la Generalitat.

Les masses populars que no tenen ocasió de llegir el Butlletí Oficial, comprovaran això que diem i podran comparar la gran diferència que hi ha entre la tasca del Govern de la Generalitat i el Govern de la República.

El preàmbul del decret al qual ens referim, comença així:

"La realitat imposa a Catalunya una política de treball que reculli els anhels del proletariat català i s'inspiri en el nou ordre revolucionari.

Aquesta exigència de la realitat no pot desviar-se, ni menys negar-se, per consideracions d'ordre jurídic pur, relatives a les facultats autonòmiques. La sedició del dia 19 del mes corrent, ha plantejat, en primer terme, la necessitat de vencer-la organitzant forces de defensa, sense tenir en compte el contingut de l'autonomia, i així pot dir-se que les milícies populars no han nascut d'un precepte legal, sinó d'una exigència de l'hora present; i en segon terme planteja la conveniència d'establir una política de treball, que doni estructura a la situació actual i satisfacció a les masses treballadores, sense destruir l'economia catalana. Aquestes raons imposen traduir en decrets d'urgència les normes que han de servir d'estructura i suport a la legalitat que neix."

Això volia dir el següent:

Que tot i que no era facultatiu de la Generalitat intervenir en la pacificació d'altres països de la República, les milícies catalanes havien anat a sufocar Aragó del feixisme; que tot i que la legislació social no era atribuïda a Catalunya, el Govern de la Generalitat s'avançava al de Madrid i establia la jornada de 40 hores, atenent els acords de Ginebra i seguint les pisades del Govern del Front Popular francès; que tot i que el Govern de la República persistia a mantenir intactes la Constitució i l'Estatut, el Govern de la Generalitat entenia que les realitats del nou moment que vivim imposaven una política inspirada en el nou ordre revolucionari.

Aquests i altres aspectes cal tenir en compte per a quan a la normalització d'aquest nou ordre revolucionari que les masses antifeixistes han imposat, davant la seva sang i seguint lluitant contra el gran enemic del règim.

Hi ha, com a cas especial, el de l'Església. Ho diem l'altre dia i ho repetim avui: Catalunya ha trencat per sempre més les seves relacions amb l'Església catòlica.

Què fa el Govern de la República?

Es que fóra possible que hi hagués un règim diferent entre el nostre país i les altres terres hispèniques?

El Govern de la República deu tenir raons molt poderoses per a persistir en la seva posició ultra-legalista i ultra-constitucional. Seria absurd que tots els decrets dictats pel Govern de Catalunya fossin recorregut davant el Tribunal de Garanties, el qual, no sabem per què, encara no ha estat dissolt o transformat.

Es incomprensible que es continui mantenint un Tribunal que fa quatre dies declarava inconstitucional una llei del Parlament de Catalunya, que donava com a vàlides totes les destitucions i suspensions de funcionaris municipals desafectes al règim que feren els Ajuntaments populars del 14 d'abril del 1931. I la casualitat ha fet que aquesta sentència del Tribunal de Garanties manant que es reintegressin als seus llocs tots els reaccionaris expulsats dels Ajuntaments, hagi estat publicada al Butlletí de la Generalitat del mateix dia 19, el dia de la gran batalla contra la reacció i el feixisme emboscat en les institucions oficials.

Què passarà amb aquests altres decrets de la República i de la Generalitat que manen la cessació immediata de tots els funcionaris desafectes a la República?

Es que s'haurà d'esperar una altra sentència del Tribunal de Garanties que obligarà a tornar als seus llocs tots els complicats o simpatitzants?

Es que hauran de tornar a ocupar els seus llocs els regidors dels partits que no formen part del Front Popular?

Es que, de persistir el Govern de Madrid en la seva posició contrària a la jornada de 40 hores, els obrers de Catalunya hauran de tornar-ne a treballar 48?

Es que caldrà admetre el retorn de tres monges i capellans?

Es que caldrà retornar als particulars les col·leccions d'art que han passat al servei del poble?

Com serà possible de fer abandonar els edificis incautats per les organitzacions antifeixistes?

Es que els diaris reaccionaris de Barcelona i de Madrid hauran de tornar a aparèixer i podran ésser lliurades totes les imprentes als burgesos i reaccionaris que les utilitzaren per a preparar l'ambient del cop d'Estat feixista?

Amb les columnes que van a alliberar Aragó

(Ve de la primera pàgina

de Bellent i d'Astúries, amb sis tones de dinamita. Ens preguen que digueu que estan tots bé. Aquests companys, arribats per tren amb tots els altres, han estat objecte d'un atac preferent per l'aviació enemiga. Es veu que els feixistes tenien notícies d'on era el vagó d'explosius, perquè han bombardejat el seu voltant. Afortunadament, no l'han tocat, cosa que hauria provocat una catàstrofe, i la columna, protegida per la nostra aviació, ha pogut arracerar en llocs coberts tot el seu terrible material. Ha calgut lamentar una altra baixa dolorosa: el company Mínguez, del Mercantil. Aquest incident demostra que cal observar una gran discreció sobre detalls militars, cosa que els revolucionaris obliden de vegades i que aprenen a costa seva.

Els feixistes no presenten batalla franca enllà. Es retiren sempre. En canvi, l'ambient del país, fins en els pobles aragonesos més apartats de les lluites polítiques, és d'entusiasme i decisió. A tot arreu la gent del poble cobreix la rereguarda de les tropes. Hi ha molts voluntaris que s'agreguen a les columnes; tants, que no hi ha armes per a tots. Costa molt de convèncer-los que es quedin, perquè volen anar a Saragossa desarmats i tot.

A mesura que arriba, amb gran rapidesa, més material de guerra, es va articulant tota aquesta massa. Ara cal regularitzar també, sota una direcció única, el proveïment regular de la tropa. Ha d'estar a cobert de tota continuïdad i no ha de viure permanentment a costa d'un país ja no gaire ric, per no malmetre la seva excellent moral. Vol dir que els proletaris de tot Catalunya han de sacrificar-se encara per la Revolució, partint-se el pa de la boca amb els combatents.

(c) Ministerio de Cultura 2005

El Govern de la República prepara noves columnes per a atacar Saragossa

Madrid, 29. — Per a aquesta tarda, a les cinc, han estat convocats grups de milicians per marxar a la muntanya i donar la batalla decisiva als sediciosos que encara es mantenen forta, si bé la seva resistència és cada dia més feble.

El Govern continua la seva actuació per a normalitzar del tot la vida a la capital de la República i al proveiment de la capital. S'ha posat en comunicació amb la Junta de Govern a Llevant per aconseguir el proveiment de peix, únic producte que ha escassejat a Madrid aquests dies. De València s'ha anunciat la tramesa de diversos camions de peix per a proveir la capital.

L'entusiasme de les milícies del Front Popular, a Madrid és cada dia més gran, i el Govern no pot atendre els oferiments d'homes i fins de dones, que se li fan per a combatre contra els feixistes.

Hom pensa enviar altres columnes contra Saragossa, que amb l'ajut de les catalanes que actuen sobre la ciutat dels Setges, rendiran aquella capital, la qual cosa significaria un cop mortal per als feixistes, els quals veurien les seves darreres illusions esvaïdes amb la rendició de Saragossa.

El Govern té bones notícies d'Aragó i sap que el poble, tan aviat com es vegi lliure de l'amenaça dels feixistes, s'afegirà a les milícies per a combatre els feixistes. Les autoritats de Saragossa han adoptat mesures draconianes per evitar una sublevació en massa a la capital d'Aragó, sublevació que s'espera tan aviat com les forces lleials arribin a les portes de la ciutat.

Forces de Màlaga contra Còrdova

Màlaga, 29. — Les forces lleials, amb les milícies malaguenyes, es preparen a sortir vers la provincia de Còrdova. Diversos avions han bombardejat amb gran eficàcia l'enemic.

A Olvera els rebels han tingut les seguents baixes: dos guàrdies civils, tres feixistes i un soldat morts. També s'ha ocupat als rebels dinamita, quaranta bombes, una motocicleta i gran nombre de municions.

Es va a fer la neteja de Guipúscoa

Sant Sebastià, 29. — Retut el darrer focus feixista de la capital que es mantenia a les casernes de Loyola, i repartit l'armament de les dites casernes entre la població civil, s'han format columnes destinades a combatre els elements sediciosos que ocupen alguns pobles de la provincia, ajudats per elements carlins de Navarra. Les milícies volen escombrar tota la zona fronterera del Bidasoa, en la qual actuen alguns escamots de carlins i feixistes. A diversos pobles de la provincia hom ha entaulat alguns combats entre elements del Front Popular i forces feixistes.

Hom espera que d'un moment a l'altre la provincia quedarà totalment a mans dels lleials i es podrà iniciar la marxa vers Navarra, per tal de reduir els focus sediciosos d'aquella provincia, que actuen amb una gran energia.

Tranquil·litat a Huelva

Huelva, 29. — Continua la tranquil·litat als carrers d'aquesta ciutat. Els serveis es presten amb absoluta normalitat.

Detenció de feixistes amb armament i municions

Ciudad-Real, 29. — Als pobles d'Alhambra, Alaudena i Alamillo han estat detinguts diversos individus feixistes, als quals hom ha ocupat armes i municions. Se suposa que aquests individus procedien de Villarobledo, Còrdova i Badajoz, d'on s'havien escapat.

Un aviador de València vola sobre Aragó

València, 29. — Ha visitat la Junta Delegada del Govern el capità aviador Bou, el qual, en companyia del sergent Núñez, ha efectuat un extens vol per terres d'Aragó.

Els aviadors han pogut comprovar que una gran part de la provincia de Teroi acollia amb mostres de goig el pas de l'avió; però ja prop de la capital, la presència de l'aparell produïa enorme pànic i la gent fugia de la seva presència, sens dubte temerosa d'ésser bombardejada.

Els aviadors han llançat proclames i periòdics.

Han remarcat que onejaven moltes banderes blanques.

Queipo i Cabanelles es diuen l'un a l'altre que ho veuen molt malament

Madrid, 29. — S'han interceptat nous radiogrames boscanviats entre els ex-generals Queipo de Llano i Cabanelles, en els quals els caps dels sublevats a Sevilla i Saragossa es comuniquen mútuament que la situació és cada dia més difícil.

Una crida als aviadors

Madrid, 29. — Hom ha radiat des de Los Alcázares, a tots els aeròdroms i aviadors d'Espanya, un text que diu així:

«La Pàtria, la República Española, exige de vosotros estar a su lado, defenderla contra los cobardes traidores. Los que engañados quizá no han cumplido con sus fieles deberes, deben rebelarse contra los aviones facciosos y demostrar ser hijos de la República y hermanos de los que tan heroicamente la sostienen en la justa razón de su existencia. ¡Viva la República!»

Martínez Barrio i Ruiz Funes a Alacant

Alacant, 29. — A les 7'15 han arribat de València els senyors Martínez Barrio i Ruiz Funes. Els han rebut representacions de l'autoritat.

A la Delegació, el senyor Martínez Barrio ha rebut el governador general de la Divisió de Cartagena, senyor Martínez Cabrera, i el delegat del Govern, senyor Moreno Calvache.

El senyor Martínez Barrio ha parlat amb els periodistes, als quals ha dit que en tot aixecament subversiu sempre hi ha tres fases molt ben marcades: la primera es caracteritza per un servicial entusiasme en defensa de la Pàtria; la segona, per un estat d'indecisió, i la tercera per la dolorosa espera que produeix la rendició. Ens trobem en aquesta última fase i ens arriben notícies que aquestes rendicions es produeixen en unes parts i en altres hom cerca la fugida.

El senyor Martínez Barrio i el senyor Ruiz Funes retornaran demà a València.

Es fixa una zona de guerra

Madrid. — El general Riquelme ha declarat zona de guerra a partir del poble de Illalba. Per a circular per la carretera caldrà un salconduit signat pel dit general. Aquest ha visitat el camp d'operacions i s'ha mostrat complegudíssim de l'estat d'elevada moral en què es troben les forces que lluiten a favor del règim republicà, especialment les milícies.

Metralladores cap a Andalusia

Valdepeñas. — De Castelló, i amb direcció a Andalusia, ha passat per aquesta població el batalló de metralladores número 3, sota el comandament del tinent Peire.

Tant a l'arribada com a la sortida de les tropes, el veinat tributà als soldats una afectuosa acollença. Foren constantment victorejats.

La tranquil·litat en aquesta població és absoluta.

Albacete contra els rebels

Albacete. — La tranquil·litat s'ha restablert totalment. La vida s'efectua com els dies anteriors als recents successos.

Una comissió, presidida pel Dr. Cortés, president d'Esquerra Republicana, funciona amb el major entusiasme per a atendre els serveis d'assistència pública. S'ocupa del proveiment de les milícies. Es donen les instruccions pertinents perquè la vida es desenvolupi amb tota normalitat.

La subscripció oberta a favor dels element addictes al Govern i víctimes dels successos, augmenta ràpidament.

Els Ajuntaments de la provincia i la Diputació han expresat llur adhesió al Govern i s'adopten mesures contra els funcionaris desafectes al règim.

Se sap que a la província prossegueix l'organització de milícies per a combatre els elements facciosos.

Una subscripció a Albacete

Albacete. — El Comitè del Front Popular ha obert una subscripció a favor de les víctimes del Front Popular i forces lleials a la República. S'organitzen socors a favor dels desemparats pels successos que s'estan desenvolupant a la Península.

Les últimes notícies arribades del terme municipal d'Albacete, acusen tranquil·litat absoluta.

Un militant de la C. N. T. torna els diners que troba

Madrid. — Pel militant de la C. N. T. Josep Chicharro Díaz, han estat lliurades 950 pessetes trobades en l'escorcoll efectuat al carrer de Vergara, núm. 8. Aquesta quantitat ha estat lliurada a l'autoritat.

Tres mil homes s'ofereixen per a combatre els feixistes

València. — Al Govern civil s'ha rebut una comunicació del sergent de carrabiners i cap de les milícies de Burriana, oferint-se en companyia de tres mil patriotes per a acudir al lloc on els seus serveis es creguin necessaris.

Ha arribat un vapor de la «Campsa» amb 250 tones de gasolina, procedent de Barcelona.

Nombrosos caps i oficials retirats s'ofereixen al Govern

Madrid, 29. — En virtut de les instruccions dictades pel ministeri de la Guerra es presenten des de fa dos dies al susdit ministeri nombrosos caps i oficials que s'ofereixen al Govern.

Les forces populars prenen Roton

Màlaga. — El capità de carrabiners senyor Roja comunica la presa del poble ceretà de Roton. Han estat detinguts elements facciosos.

L'esquadra del poble

Madrid. — El ministeri de Marina ha facilitat un despatx donant compte que el destructor «Alsedo», a les 5'35 del matí, ha comunicat per ràdio el següent:

«La dotació de l'«Alsedo» es troba sense novetat, amb fervent esperit de servir la República i la Llibertat del poble».

Un avió rebel abatut a Màlaga

Màlaga, 29. — Aquest matí un avió enemic ha volat damunt les rodalies de la capital. L'aparell ha estat perseguit i a vuit quilòmetres de la ciutat, prop de l'estació de los Prados, fou arreplegat i abatut, i els seus tres tripulants han mort.

• • •

Màlaga, 29. — Es reben detalls de com ha estat abatut l'avió rebel al poble La Roda. Les milícies comandades pel sergent Antoni Sànchez Alvarez es veieren sorpreses per la presència d'un aparell i aleshores un paisà mecànic demanà un fusell i féu diversos dispars i tingué la sort de fer blanc al dipòsit de la gasolina i l'aparell caigué i moriren els seus tripulants. S'escorcollaren les seves robes i els fou trobada una carta geogràfica i documentació a nom de Recasens Queipo de Llano i l'altre a la família de Murube. La carta ha estat lliurada al Govern civil.

Els rebels a Segòvia

Madrid, 29. — Hom sap que l'autèntic cap dels rebels segovians és el capità d'Artilleria Vàzquez, i el que exerceix les funcions de la Prefectura de l'E. M. feixista el coronel Sànchez Gutiérrez.

Els individus del Regiment de Transmissions fugitius d'El Pardo es troben repartits entre la població i el front del Guadarrama.

Pels carrers de Segòvia es passegen els feixistes amb camises grises i blaves.

A la presó de Segòvia es troben recloses les personalitats del Front Popular d'aquella ciutat i pobles de la província.

Hom segueix practicant detencions en massa.

El front del Guadarrama

L'aviació i l'artilleria de les forces populars bombardegen els feixistes

Madrid, 29. — Totes les posicions que les forces lleials a la República van conquistant al Guadarrama, es consoliden. L'avanç continua i els feixistes cada dia abandonen els seus llocs estratègics que, en conquistar-los les nostres columnes són fortificats de tal manera que es converteixen en inexpugnables.

Es immediat el moment de netejar un absolut d'enemics les muntanyes. Llavors l'acció serà més ràpida i l'avenç en el pla amb menys perill.

La jornada d'avui s'ha caracteritzat per una quasi exclusiva intervenció de l'artilleria i aviació, que bombardegen cada dia les altures fent difícil els atacs de la infanteria. Els avions lleials han reconegut diverses vegades el camp facciós i la seva tasca ha estat molt eficaç. Altres aparells han deixat caure sobre les línies enemigues hombroses bombes. Els pilots han pogut observar després clarament els efectes desastrosos causats per aquestes bombardeigs.

En resum, el Guadarrama en tota la seva extensió es va conquistant per les columnes lleials; i l'enemic, davant l'empenta de les nostres forces i la intel·ligència dels caps que les dirigeixen fuig deixant posicions que havia defensat dies enrera. En tot aquest front la situació per a les forces defensores de la República és cada vegada millor i no es tardarà a produir l'avenç de l'exèrcit de la República cap a les poblacions castellanes que encara, però per poc ... cions castellanes que encara, però per poc insurrectes.

El pas per la zona de guerra és controlat

Madrid, 29. — Un periodista ha recorregut el camí de Madrid a Guadarrama, i ha observat que des d'avui es considera zona de guerra les immediacions del poble de Guadarrama, situat a quaranta quilòmetres de Madrid.

El trànsit per la carretera és relativament fàcil i molt freqüents els controls que augmenten en apropar-se al poble de Guadarrama, on cal un passaport del general en cap de les operacions.

Al Guadarrama s'organitzen nous batallons que es trameten al front.

S'ha publicat un advertiment anunciant que si algú vol tornar a Madrid, en arribar a Villalba, que es troba a trenta quilòmetres de la capital, caldrà que s'hagi de segellar l'autorització, primer per l'Estat Major i després pel Comité del Front Popular.

Sembla que l'ocupació total de Sevilla és cosa d'hores

Madrid, 29. — Les notícies que es reben de Sevilla acusen cada vegada més la desmoralització que hi ha entre les forces rebels. Hom creu que la ciutat no trigarà gaires hores a trobar-se per complet a mans de les forces lleials.

El poble de Madrid ovaciona les milícies

Madrid, 29. — Aquesta nit ha desfilat per Madrid la brigada d'Acer i part del cinquè regiment de milícies populars. Nombrós públic aplegat per presenciar la desfilada de les forces les ha aplaudides.

Noves columnes

Madrid, 29. — S'ha format una columna sota el comandament del comandant Muñoz, de carrabiners, el qual l'ha formada i l'ha instruïda.

S'està formant una altra columna que estarà al comandament militar del comandant senyor Josep Luis Fuentes.

Deu camions de facciosos són detinguts

Màlaga, 29. — El capità de Carrabiners de Ronda ha comunicat que en venir del poble de Careteno han estat detinguts deu camions de facciosos, tots els quals són elements civils.

Un diplomàtic de la República surt a prendre possessió del seu càrrec

Madrid, 29. — El ministre d'Espanya a Caracas, senyor Lluís de Eceiza, ha visitat el ministre d'Estat per acomiadar-se'n, per marxar a la seva destinació.

Contra els enemics del règim

Màlaga, 29. — Ha quedat nomenada una Comissió amb àmplies facultats per a perseguir i detenir els enemics del règim, així com per a la reorganització de diversos serveis en defensa de les institucions del règim.

Constitueixen la dita Comissió representants dels cossos armats i de les milícies.

El front de Somosierra

Cada moment que passa es va descongestionant més i més, fins al punt de notar-se a simple vista les posicions rebels dels feixistes concentrats a la serra. No solament és llur moral allò que flaqueja, fins al punt de trobar-se en franca derrota, sinó el que podríem anomenar també la part material dels facciosos. Les deserccions augmenten, les municions escassegen i pot assegurar-se que cada hora que passa es registra una nova victòria dels elements de tropa que formen les tropes lleials del Govern. Gran nombre de pobles del camí de la serra presenten un aspecte moral i tranquil, com si no hagués passat res. Són moltíssims els pobles on la gent està dedicada intensament a les tasques del camp. Hi ha un detall curiós. L'església i la majoria de les cases dels pobles tenen en llurs balcons banderes tricolors o vermelles.

El rellotge de l'església està parat; això indica el que els habitants d'aquest poble anomenen l'hora negra, és a dir, l'hora que els feixistes, en llur fugida, es veieren obligats a abandonar els tranquils pobles. L'esfera dels rellotges és una nota d'acusació, puix que indica el moment que les hordes feixistes volgueren sotmetre'ns al seu tirà jou. Pels pobles veiem com llurs habitants es dediquen a les feines del camp. Al nostre pas els segadors ens saluden amb el puny alçat. La majoria d'aquests pobles acullen amb un entusiasme inigualable les forces lleials i a les parets de llurs edificis estan enganxades les ordres de concentració de les dites forces. Aquestes ordres indiquen com havien de concentrar-se els guàrdies civils, d'assalt, exèrcit i milícies obreres. En tot moment tots ells obeiren les ordres de llurs superiors com un sol home, amb lealtat i amb disciplina. Aquest entusiasme de les forces lleials al Govern és una cosa que Espanya i la República no han d'oblidar.

Grans banderes de la Creu Roja indiquen els llocs on les dones d'aquests pobles s'havien de trobar per a curar els ferits. Els serveis d'aquestes benemèrites dones no arribaren a fer falta perquè els feixistes solament deixaven morts a llur pas. La labor de les forces lleials en molts casos, a més de fer fugir les forces feixistes, quedà reduïda a fer un recompte de les baixes que havien fet als traidors.

A la Caserna general, caps i oficials de l'Estat Major Central de l'Exèrcit dirigeixen l'operació. La columna que actua en aquesta part de la serra, que igual que les que actuen a la resta d'Espanya obeeixen sense vacil·lar les ordres d'aquests militars. La superioritat de tàctica dels caps de l'Estat Major del nostre Exèrcit és reconeguda per tots i aquesta virtut, la disciplina i el patriotisme dels lleials fa que el nostre Exèrcit sigui d'una eficàcia avassalladora.

Cal remarcar també l'heroisme dels elements de la Creu Roja. Tant els homes com les dones es desvetllen per atendre les nostres forces i com que veuen que no es produeixin baixes, no poden estar sense fer res i marxen a la línia de foc. Allà tampoc no són necessaris els seus serveis, puix que els rebels en la seva fugida disparen els seus fusells només per espantar la por.

L'actuació de la nostra artilleria continua essent d'una eficàcia enorme. Pot dir-se que el noranta-nou per cent dels dispars dels nostres artillers donen al blanc desitjat. Les granades de les forces lleials desallotgen els rebels dels seus refugis amb una rapidesa extraordinària. L'Aviació per la seva part col·labora amb l'obra de l'artilleria i aconsegueix la totalitat dels seus objectius. Les columnes que realitzen el moviment envolvent sobre l'ermic i l'atac de les forces que li donen la cara fa creure que en aquest moment pugui veure's a simple vista els desperfectes que els nostres soldats causen a les seves files.

A la Caserna general les hores de menjar es reben amb molta alegria. Les milicianes ajuden els cuiners i els periodistes que fem informació al front formem entre els milicians com un soldat més. La columna no pot ésser més alimentada i el menjar més ben cuinat. Després de menjar, igual que als soldats, se'ns dóna café i un paquet de cigarretes. La cosa va bé.

Poc després es posa en marxa una columna i la veiem avançar amb un entusiasme sense límits. Junt a la bandera tricolor de la Pàtria oneja la bandera roja dels socialistes i comunistes i la roja i negra dels anarquistes. Junt a la guàrdia civil marxa el valent milicià. Al costat d'un altre guàrdia d'Assalt marxa el soldat lleial que no ha volgut traïcionar el seu jurament. Tots desfilen amb el puny enlaire. El crit de U. H. P. se sent al final de cada estrofa de la «Internacional» i de «La Jove Guàrdia». Els habitants dels pobles fan onejar banderes tricolors, roges i roig-negres i alimenten els milicians, per si que no ho necessiten.

L'artilleria i l'aviació protegeixen la marxa dels lleials al règim. Al lluny se senten visques a la República i a la Internacional. La Creu Roja, que ha romàs inactiva, segueix a les columnes per si els serveis fossin necessaris, cosa que avui no ha succeït. Torna a efectuar-se el moviment envoltant de les nostres tropes per a agafar al mig els facciosos. L'avenç es realitza amb èxit i la seva efectivitat va d'acord amb les previsions de l'alt comandament. Quan es creu oportú, les forces es despleguen en guerrilla. Hi ha moments que els feixistes, incapaços d'aguantar el cos a cos, se'ls veu fugir desesperadament. Des d'on ens trobem, es pot apreciar l'assoliment dels objectius per l'aviació i l'artilleria i cal destacar l'actuació entusiasta i bona punteria dels nostres aviadors i artillers.

A les primeres hores de la tarda s'ha pogut apreciar clarament que les escassíssimes peces d'artilleria amb que compten els rebels han estat retirades a gran distància perquè temen que siguin destroçades per l'artilleria lleial, com fins ara ha vingut ocorrent. Els nostres artillers destrocen amb llurs granades l'artilleria enemiga. En els actuals moments són poques i dolentes les peces amb que compten els rebels i a més les municions escassegen de manera alarmant per a ells. A penes se sent el foc de la fusilleria. Les metralladores han netejat el camp dels sediciosos. Les nostres forces no poden ésser contingudes pels traidors; novament es despleguen en guerrilla i avancen amb decisió, fent que l'enemic deixi el camp lliure. Els facciosos no han aconseguit cap dels objectius que es proposaven en disparar llurs canons. Es veia que tiraven per destro[illegible]

(c) Ministerio de Cultura 2005

El company Alvarez del Vayo explica com s'ha sufocat la revolta al Nord

Madrid, 29. — El diputat Alvarez del Vayo, que acaba de tornar del Nord d'Espanya, ha manifestat que la noticia de la sublevació el sorprengué a França. Conegué l'esdevingut el dia 18, al vespre, per la premsa francesa. Immediatament en un auto es dirigí a Behovia, on comprovà l'existència del moviment en oir per ràdio la nota de la U. G. T. i la comunicació d'altres organismes obrers. Es dirigí a Espanya per carretera. A Irun obtingué les primeres impressions del fort i ferma que era la consciència popular. La mateixa matinada del diumenge sortiren camions amb comunistes, socialistes i republicans, amb forces de Carrabiners, en direcció a la muntanya per tal d'impedir tota mena d'incursió dels facciosos de Navarra. Pogué comprovar que la vigilància s'havia establert ràpidament i funcionava amb una seguretat extraordinària. A Pasajes, per la importància d'aquest port, la vigilància adquiria singular categoria.

Des d'allí es dirigí a Mondragon, pero en trobar pel camí fortes barricades destinades a evitar que els rebels es dirigissin vers Sant Sebastià, es trasladà a Eibar. Aquella ciutat donava una impressió magnífica. El proletariat armat es trobava al carrer. La Casa del Poble estava plena de milicians. Es repartien pistoles i armes de tota mena en abundància extraordinària, i hom parlava d'enviar també armes en la quantitat que calgués a qualsevol capital.

Arribà a Bilbao el diumenge, a la nit. Allí es parlava de la sortida de forces de Vitòria i Orozco, i el poble s'aixeca en massa per tal de sortir al pas de les forces faccioses. A l'arribada a Bilbao, pogué percebre aquest espectacle grandiós del poble en armes. Al Govern civil fou testimoni de com s'organitzaren ràpidament, en l'espai de dues hores, uns vuit mil homes que després sortiren a l'encontre dels rebels. Hom s'havia afanyat a repartir armes, cosa que duien a terme els camarades bilbaïns. Sortiren els milicians en direcció a Orozco. Anaven acompanyats de llurs dones, amb magnífica decisió i entusiasme, amb el puny enlaire, en espera amb fermesa de cobrir files o de reforçar-les amb les armes arrabassades a l'enemic.

Es dirigí altra vegada a Sant Sebastià, aquest mateix dia, amb la impressió d'un exemplar esperit d'energia entre tots els camarades. En tregué la impressió que estava dominada la situació.

Després, a la Casa del Poble parlà amb el company Huertas, el qual li donà l'opinió que entre els caps militars s'observava certa indecisió. En el despatx del Govern Civil pogué veure diversos caps militars que reberen ordres i hores després se sublevaven i se sumaven al moviment que ha acabat amb la rendició de la caserna de Loyola.

Des de Sant Sebastià torna a Bilbao per a continuar en direcció a Madrid. Continuà el camí fins a entrar per Burgos. A Espinosa de los Monteros, poc després del seu pas diverses parelles de la guàrdia civil amb elements sediciosos proclamaven la monarquia. A Burgos pogué observar la magnífica resistència sostinguda pels elements populars dintre d'aquella àrea d'excepcional perill. A un dels balnearis d'aquella provincia pogué veure el fill de l'ex-general Sanjurjo, general dues vegades traïdor, capità retirat, el qual, a desgrat de tal situació, anava a prendre les aigües amb uniforme, la qual cosa produí una gran reacció entre els companys d'aquell lloc.

Davant la impossibilitat de continuar per Burgos retrocedí fins a Santander, on es trobava el poble en armes. A Reinosa els facciosos assassinaren l'alcalde socialista camarada Isaías, i al cap de poca estona rebien exemplar càstig amb la mort dels 19 guàrdies civils facciosos.

Pogué posar-se en comunicació telefònica amb Astúries, amb Llanes, i pogué conèixer fins a quin punt els camarades asturians estaven disposats a defensar la revolució democràtica. Els nostres companys d'Oviedo estan disposats a un assalt terrible.

Comprovant per últim que l'única sortida possible per arribar a Madrid era abandonar Espanya per Irun i tornar per Barcelona així ho vaig fer. A la frontera vaig poder comprovar les notícies tendencioses que es feien córrer pel diner dels emigrats. Hom deia que Madrid havia caigut en poder dels sublevats, igual com Bilbao.

Es dirigí per França cap a Barcelona travessant la frontera per Port-Bou. A tot Catalunya pogué comprovar que aquella regió estava completament dominada. Des de Barcelona marxà a València travessant una zona completament normal, i seguí després el camí a Madrid, on també pogué observar la intensa reacció del poble.

La premsa d'Itàlia i Portugal fa l'ase

Madrid, 29. — Fa uns dies el president del Consell senyor Giral concedí un interviu a un periodista estranger. Digué que tingué notícies que el cap facciós Franco havia conferenciat amb El Mendud i li féu saber que era el representant legítim del Govern. Afegí el senyor Giral que la premsa de tots els països en general donen mostres de respecte en parlar d'Espanya, amb excepció dels periòdics de Portugal i Itàlia, els quals publiquen informacions absolutament falses.

El governador interí de Guipúscoa, sobtat pels feixistes, queda detingut a la presó de Pamplona

Hendaia, 29. — Aquesta tarda ha arribat a Hendaia la Sra. Bago, esposa del governador civil interí de Guipúscoa, senyor Bago. Ambdós foren detinguts pels rebels espanyols, en intentar passar el pont internacional de Dancharria, per refugiar-se a França. El Sr. Bago viu encara i es troba a la presó de Pamplona.

La sublevació militar-feixista s'havia preparat amb temps

L'Havana, 29. — La Sra. Rosa Caro de Vidal, tia de l'ex-general Mola, resident en aquesta capital, ha dit que no la sorprenia l'actual moviment rebel espanyol, puix que les lletres que rebé últimament del seu nebot, des que se celebraren les últimes eleccions legislatives espanyoles, li anunciaven que existia un projecte de cop d'Estat d'alguna envergadura, per enfonsar el Govern esquerrista d'Espanya.

Voluntaris antifeixistes de tot arreu

Tolosa, 29. — Aquest matí, 50 voluntaris espanyols han marxat en autocar cap a Espanya per tal d'aportar la seva col·laboració a les forces lleials.

El destacament en qüestió ha estat organitzat pel Comité antifeixista espanyol de Tolosa.

Encara queden detinguts els quatre aviadors anglesos

Burdeus, 29. — En aquest aeròdrom es troben custodiats dia i nit, impedint que surtin i que ningú no s'hi apropi, quatre aviadors de l'empresa «British Airwais». Un dels pilots dels dits aparells ha dit que ignoren perquè se'ls prohibeix volar cap a Lisboa, i afirma que no tenen la menor intenció de passar per Espanya. Diu el dit pilot que posseeix tota la documentació en regle.

Ja no volen representar més l'Espanya republicana

Berlín, 29 — Ha dimitit l'ambaixador d'Espanya en aquesta capital, el segon secretari de l'ambaixada, i l'agregat militar.

Tots els japonesos residents a Madrid estan bé

Tòquio, 29 — El ministre de Negocis Estrangers ha estat informat oficialment que tots els membres de la Legació i ciutadans japonesos residents a Madrid, estan en perfecte estat.

UN AVIO REBEL ES DESTROÇAT

Madrid, 29 — Quan volava un aparell lleial en servei de descoberta fou albirat per dos aparells facciosos. Aquests intentaren caçar el dit aparell, que procedia de Madrid; però l'aviador civil realitzà una magnífica maniobra i es col·locà damunt dels avions enemics, al mateix temps que els emtrallava, tan encertadament que, sens dubte tocats, es retiraren. Un d'ells es veié obligat a aterrar en un indret proper. L'aparell lleial seguí evolucionant i volà sobre l'avió que havia aterrat, que era un sextiplà Breguet, i li llançà una bomba que el destroçà.

Prieto parla amb diversos membres del Govern

Madrid, 29. — El company Prieto no ha abandonat ni un sol moment el ministeri de Marina, on ha dinat amb els senyors Barcia i Casares Quiroga. Al susdit departament també ha estat el ministre de Justícia senyor Blasco Garzon. El ministre de Marina, des del seu ministeri ha marxat al de Guerra i també ha estat amb el sots-secretari de Governació. Després de treballar durant tot el matí ha tornat novament al ministeri de Marina per a tenir notícies sobre els darrers esdeveniments.

Largo Caballero passa revista als milicians

Madrid, 29 — Aquest matí abans de la sortida dels milicians cap a la Serra, el company Largo Caballero els ha revistat i ha conversat amb ells.

La premsa madrilenya comenta la guerra civil

Madrid, 29. — El periòdic «C. N. T.» afirma que el feixisme està batut pel poble.

En un article recomana «Organització i organització». Al mateix temps fa un elogi de les avantatges de la disciplina, no de la disciplina de quarter, sinó d'aquella que s'oposa al caos i preserva a l'organització de coses que ocorren quan cada qual fa el que li dóna la gana. Cal prendre totes les mesures que condueixin a una perfecta organització, i solament així s'aconseguirà triomfar en la lluita final.

Després diu que cal salvar les collites. Hi ha molts pobles on aquestes no han estat recollides i és urgent portar-les al graner. Els camperols han de rectificar aquest greu error. Si les collites es perden la gana arribarà al poble i l'angunia i la desesperació ens portaran al caos i a la mort. Demana als camperols que procedeixin a tots els pobles a la recollida de tota classe de productes.

«Informaciones» es refereix al tòpic de les forces vives i elements d'ordre, i diu que per primera vegada ha fallat el tòpic. Beneeix l'epopeia actual perquè ha permès d'acabar amb el funest tòpic. Quan Espanya es vegi lliure de la seva nefasta influència, es veurà estremida per un poderós impuls vital.

«Claridad» publica una interviu amb Lluís Araquistain, el qual amit retornà a Madrid en companyia del també diputat socialista Alvarez del Bayo.

El periodista li pregunta la seva impressió de conjunt al final d'aquest viatge per Nord, Catalunya i València, i contestà:

—Formidable. De les amargures que hem sentit per no trobar-nos a Madrid aquests dies de lluita decisiva, ens ha aconsolat l'espectacle sense parió d'aquestes regions posades en armes, com un sol home, contra la criminal insurrecció feixista. Amb dir-li que fins els camperols más senzills atuquen el puny antifeixista al pas dels automòbils, mentre a l'altra n'hi sostenen l'escopeta que a la guerra carlista combatia al liberalisme, està exposat tot el significat d'aquesta gesta nacional. La intentona feixista produeix una reacció en pro de la República fins a les classes socials políticament més retardatàries del país. El nostre viatge ha estat una revelació meravellosa del que pot fer un poble que s'aixeca en armes per defensar la seva llibertat. Un poble així és invencible.

Remarca l'acció demolidora de la columna Mangada, la qual amb una combativitat veritaderament insuperable clava el pèrno de la llibertat d'Espanya als pobles d'Avila que estaven sotmesos al enemic.

Insereix un calorós missatge tramès a Largo Caballero per Norman Thomas, candidat a la Presidència de la República Nord americana.

«La Voz» afirma que avui és un dia d'impressió francament optimista. Als cos fronts de la serra, les tropes lleials i les heroiques milicies del poble han realitzat atacs a fons. L'acció intensa de la marina de guerra i de l'aviació, ha seguit incansable sobre les costes i sobre les terres que ocupen els sublevats. Tot sembla indicar que el desenllaç s'apropa ràpidament. A mesura que el temps corre, el triomf es consolida. No s'ha donat un sol pas enrerra. Aquesta és la característica més remarcable del moment.

En un solt que titula «El Nuevo ejército» diu que s'està procedint al ministeri de la Guerra a la reorganització dels serveis a l'efecte de què els llocs de comandament restin a mans d'elements afectes al règim.

«Heraldo de Madrid» explica com les tropes lleials al Govern segueixen estrenyent el cercle a les poblacions sitiades. S'espera d'un moment a l'altre la notícia d'importants esdeveniments que hauran d'esbandir la situació a alguns sectors. Regna tranquil·litat absoluta a totes les provincies espanyoles que estan sota el govern legítim de la República.

Publica una impressió de la relació feta dels successos desenvolupats a Càdiq feta pel testimoni presencial Rafael Vàzquez, logainer del vapor «Isla de Tenerife». Els feixistes s'apoderaren per sorpresa de la ciutat, entraren a les cases i dispararen contra dones, nens i vells indefensos.

Insereix una extensa i emocionant informació de tota els fronts de combat en l'exèrcit, amb les forces lleials al règim i a Espanya, aconseguint triomfs decisius per a la causa de l'ordre i de la Llei.

El company Prieto fa declaracions plenes d'optimisme

París, 29 — L'ex-ministre Indaleci Prieto, ha rebut un redactor de l'Agència Havas, al Ministeri de Marina, on treballa en companyia de diversos membres del Govern de la República. A preguntes del nostre redactor el senyor Prieto ha manifestat una absoluta confiança en el triomf de les forces governamentals. Precisament en el moment de l'interviu es rebien detalls de la victòria sobre els rebels de la caserna de Loyola, la qual cosa causà gran satisfacció al senyor Prieto.

Explicant el seu optimisme el senyor Prieto diu que en els llocs on les forces governamentals han atacat veritablement, han vençut fins ara, i d'això són exemple Sant Sebastià, Guadalajara, Toledo, Albacete i Madrid. Faig remarcar —ens ha dit— que els nuclis rebels d'Andalusia no han estat molestats en el més mínim ni s'ha organitzat una ofensiva per les tropes de les milícies populars. Quant a la importància del moviment actual, el senyor Prieto ha fet la seguent comparació:

«La guerra civil del 1936 és infinitament més greu que la de fa cent anys. Precisament en el pròxim desembre se celebrarà el primer centenari de la primera de les dues guerres civils carlistes que ensangonaren Espanya. Malgrat tot estem molt lluny d'aquells temps.»

El senyor Prieto creu que els insurrectes haurien d'adonar-se del seu fracàs i que la continuació de la lluita fratricida els planteja un cas de consciència: com més duri la lluita, més Espanya s'enfonsarà en ruines.

«L'últim pirata del Mediterrani» ha arribat a París

París, 29. — El Sr. Joan March ha arribat avui a París.

El conegut escriptor Pio Baroja ha passat la frontera per tal d'escapar a la persecució carlina

Hendaia, 29. — Aquesta tarda ha regnat una gran calma a la vall del Bidasoa. Ha passat la frontera el conegut novelista espanyol Pius Baroja. Ha fugit de la localitat carlina de Vera, on fou detingut dues vegades i amenaçat per un escamot d'execució. Els carlins creuen el senyor Pius Baroja merexedor d'aquest tracte per haver escrit obres de tendències democràtiques.

El feixista Franco se sent desil·lusionat; comprèn que el seu moviment serà triturat

Tànger, 29. — El corresponsal de l'Agència Reuter ha aconseguit entrevistar-se amb el general Franco, i li ha arrencat les següents declaracions:

«Personalment, estic desinteressat pel moviment. Em donaria per satisfet si aconseguissim foragitar d'Espanya el perill comunista. No tinc cap desig de causar víctimes inútils, ja que no tots els espanyols son comunistes». L'ex-general afegeix: «Si tot va com desitjo, establiré el quarter general a Sevilla. Hec d'advertir que l'actual situació no solament afecta a Espanya, sinó que estic segur que la Gran Bretanya, Alemanya i Itàlia deuen seguir la nostra actitud amb simpatia. Per altra part, els rifenys han demanat autorització per a formar un regiment autònom, sota el comandament dels meus oficials, a fi de lluitar contra els comunistes. La legió estrangera, tant els seus membres europeus com espanyols, em són completament fidels. No obstant, Franco no ha amagat la seva desillusió davant el fet que la marina de guerra espanyola s'ha negat a secundar el moviment. Però afegeix: «Els oficials de la marina han estat empresonats, i, per tant, sense dirigents. La marina no farà res, puix que els actuals dirigents no tenen cap idea del que és la navegació». Ha tingut gran interès a posar de manifest que l'actual moviment feixista està molt finançat: «No ens manca diner, ni molt menys». Acaba dient que el perill actual consisteix en què el Govern espanyol pot ésser ajudat per Moscou i pel Govern socialista francès. «D'això depèn la durada de la guerra civil».

La presa d'Albacete contada pel tinent que dirigí l'assalt

Albacete, 29. — El tinent de carrabiners senyor Emeteri Jarillo, que comandava les tropes lleials que portaren a terme la conquista d'aquesta població, ha fet una relació de la forma com es portà a terme la presa de la ciutat. Ha dit que a partir del matí que es portà a terme l'atac no es reposà un sol moment. Diu que, abans de rompre el foc, els milicians, amb gran valentia, capturaren l'automòbil fantasma. Les forces rebels, amb la guàrdia civil, entraren en foc per a pendre les casernes per tal que els nostres soldats no disposessin dels susdits edificis. Durant el combat arribaren a les nostres línies el tinent Esteve Rodríguez, del sisè lleuger, que es trobava pres dels rebels, juntament amb el capità Bayon i un grup de soldats. Després els rebels anaren a la presó i deixaren en llibertat els presos, posant a l'edifici bandera blanca i enviant un grup per a parlamentari, dient que estaven disposats a rendir-se. Al cap de poca estona de rendirse sonaren uns dispars i al cap de poca estona un avió enemic seguram nt procedent de Sevilla i el Marroc, bombardejà el lloc on es trobaven les forces lleials. Tot seguit dos aparells del Govern sortiren en la seva persecució i aconseguiren fer-los desaparèixer.

Un cop la ciutat en poder de les forces lleials, es trobaren dos cadàvers horriblement destroçats. Sembla que aquests cadàvers eren els dels fills de l'acabalat comerciant senyor Logorburu, els quals estaven afiliats a Falange Española.

El tinent Jarillo ha fet un elogi de les forces que han intervingut en la presa d'Albacete i ha dit que es comportaren amb gran valentia. Ha afegit que els tinents Arcaz i Rayo, juntament amb el comandant Bardones, trairen als lleials en passar-se a les files enemigues.

La tranquil·litat a la població, ara és absoluta.

Les notícies que arriben a Madrid són optimistes

Madrid, 29 — Les notícies que va rebent el Govern són cada cop més optimista. Hom considera pròxima la rendició de la resta de'ls facciosos. Les notícies que el Govern ha rebut de València, de la Junta delegada, són que a tot Llevant l'entusiasme és indescriptible. Es van formant nombroses milícies que s'adrecen cap a Andalusia per a batre els darrers focus rebels.

També les notícies que el Govern rep de Màlaga són satisfactòries i les milícies i tropes d'aquella provincia marxen a rendir els facciosos de Càdiq que ofereixen poca resistència.

A les provincies bascongades la situació també es satisfactòria, i s'espera que el focus rebel de Vitoria sigui dominat avui.

Quant a Santander la situació en aquella capital i provincia és normal. No s'ha registrat el menor incident, car fracassà el moviment faccios, puix que ni tan sols arribà a esclatar. La vida industrial i mercantil de la poblacó és normal, igual com la del port.

(c) Ministerio de Cultura 2005

Per un gran Partit Socialista Unificat de Catalunya

El Partit Unificat, d'acord amb els Comitès dels Partits Comunista, Socialista, Català Proletari i Unió Socialista, per tal de fusionar tota l'activitat en una sola direcció i línia política, ha estat rebut amb gran entusiasme pels treballadors de tot Catalunya.

Tan ràpid com les circumstàncies ho permetin, un Congrés general acabarà de determinar aquesta fusió que tots els militants reclamaren.

Mentrestant, i sense minvar la nostra activitat antifeixista en l'acció militar, cal prendre arreu de Catalunya les mesures necessàries per tal d'unificar tots els nuclis, seccions i agrupacions dels quatre partits fusionats, en una sola secció local, amb un sol Comitè, que haurà d'entrar en contacte estret i immediat amb el Comitè Central del Partit Socialista Unificat.

El Partit Unificat, en fusionar-se els quatre partits, entén interpretar el just desig de tots els camarades que fins ara militaren en Partits diferents i de tot el poble, com ho palesa l'enorme afluència de treballadors als nostres locals a Barcelona, atrets tant per la simpatia que ha despertat l'heroisme desplegat pels militants aquests dies, com perquè la fusió sorgida i realitzada a les barricades, assegura al poble treballador la garantia de la victòria.

El Partit Socialista Unificat, que no vol ésser cosa aislada, sinó que ha de respondre al moviment revolucionari internacional, s'adhereix a la Internacional Comunista que arrea del món amb justa tàctica prepara el proletariat internacional per a la victòria completa i definitiva, que ja assoliren, sota el guiatge de Lenin i Stalin, els treballadors de la Unió Soviètica.

Actuant conjuntament i d'acord amb el Partit Comunista d'Espanya, amb tot el proletariat espanyol, que va també cap a la seva unitat, el Partit Socialista Unificat menarà el proletariat català cap a la victòria, cap al seu alliberament nacional i social.

Per això el P. S. U. de C. propugna més encara la unitat de totes les forces obreres i de la pagesia, en aliança estreta forjada en els llocs de treball i el manteniment del Front Popular de totes les forces antifeixistes, més fort que mai, la qual línia de conducta ha permès trobar-nos units contra els traïdors, ens permet batre'ls i ens permetrà aixafar-los per sempre més.

Militants dels Partits fusionats: Unifiqueu-vos ràpidament i comuniqueu-nos els vostres acords i el Comitè que, un cop unificats, elegiu a la localitat.

Adreceu-vos a: P. S. U. C. (Comitè Central) (Ex-Cercle Equestre). Passeig de Gràcia, 34. Barcelona.

Per l'aixafament total del Feixisme!

Per la unitat popular antifeixista!

Visca el Partit Socialista Unificat de Catalunya!

Visca la Internacional Comunista!

ELS ORFES DELS QUE HAN MORT PER LA LLIBERTAT

CREACIÓ DE COLÒNIES

Organitzades per la Universitat Autònoma com a delegada de la Conselleria de Cultura de la Generalitat, les institucions complementàries d'«Educació» i «República Jovenívola» per als nens i nenes orfes dels que han mort aquests dies lluitant per la llibertat i contra el feixisme, hom fa avinent a qui vulgui portar els infants que es trobin en aquestes circumstàncies, que passin a la residència instal·lada a tal efecte a Vallvidrera, als antics xalets «Ideal Pavillon» i «Hotel Buenos Aires».

També hom pot adreçar-se a la Inspecció de Primer Ensenyament (Provença, 281), d'onze a una, senyora Leonor Serrano; Comissaria General o al Tribunal Tutelar de Menors (Plaça del Palau, 15).

Caldrà acompanyar, per a fer llur inscripció, la partida de defunció del pare, ultra qualsevol altre document personal d'identificació.

LES SUBSCRIPCIONS

La crida que l'Associació Pro Infància Obrera ha adreçat al poble, s'ha vist corresposta immediatament. Ha rebut donatius de particulars, associacions, sindicats, partits polítics, etc., i oferiments de famílies per a recollir els infants orfes o bé els que momentàniament es troben privats de l'empar dels seus familiars en la lluita que el poble sosté contra el feixisme.

Tots els donatius, tant en matèria com en efectiu, han d'ésser lliurats a l'Associació Pro Infància Obrera, establerta al carrer de Sant Pere més alt, 27, pral (Ateneu Polytechnicum).

Havia estat llançada la iniciativa per fer sortir el nostre diari TREBALL el dia primer d'agost, amb 12 pàgines.

Els esdeveniments ens han demostrat la forma ràpidíssima com es desenvolupen al nostre país.

El dia 21 de juliol, TREBALL sortia al carrer a complir un deure envers el proletariat en armes.

Ja fa una setmana que TREBALL informa dia per dia dels esdeveniments i dóna orientacions que van esdevenint fets, perquè són l'expressió del sentir de les més amples capes populars.

Però el fet que TREBALL sigui ja un fet, no vol dir que ja podem estar tranquils.

Cal organitzar la vida de TREBALL en tots els seus aspectes.

El diari és l'exponent i el mitjà més eficaç per al contacte del Partit amb els treballadors de Catalunya.

La Unió General de Treballadors, els seus sindicats, i tots els treballadors en general, tindran en TREBALL la seva tribuna de defensa i d'ofensiva.

Els treballadors del Camp, la Unió de Rabassaires, hi tindran les pàgines obertes per a orientar i encaminar l'acció dels camperols.

Per això cal ajudar. Per això cal propagar. Per això cal organitzar la vida de TREBALL.

No sols per l'aspecte econòmic, que s'assegura fent subscripcions i fent augmentar la venda del diari; sinó per a assegurar la més amplia i fidel informació de les comarques de tot Catalunya.

Els militants dels Partits unificats, els sindicats, ens han d'assegurar la informació de les fàbriques, dels pobles, etcètera.

Tota la vida dels treballadors del camp i de la ciutat ha d'ésser reflectida al nostre diari TREBALL.

Comuniqueu-nos acords.

Assegureu informacions comarcals a TREBALL!

Propagueu TREBALL!

Feciliteu nous corresponsals i paqueters!

El Partit ha de dedicar un gran esforç a assegurar la millor organització de TREBALL.

Atenció a les notes que es donin tant de la Redacció com de l'Administració.

Partit Socialista Unificat de Catalunya (adherit a la Internacional Comunista). — Comissió Central de Premsa

Necessitem corresponsals de TREBALL

Les milícies antifeixistes han de garantir la normalitat del camp

Hem rebut aquesta nota:

Havent arribat al Comitè de les milícies antifeixistes de Catalunya denuncies diverses sobre alteracions de la vida al camp, es veu en el cas de fer públic que ningú, sota cap concepte, no està autoritzat per a impedir que els conreadors realitzin les feines normals del camp. Al contrari, es obligació de tots els Comitès locals de les milícies emparar i salvaguardar el lliure exercici pels conreadors de les feines agrícoles i evitar qualsevol abús que atempti els interessos i els béns dels camperols. Tot aquell que es faci responsable d'abusos d'aquesta naturalesa, ha d'ésser considerat com a feixista i tractat inexorablement com a tal.

Formant part la Unió de Rabassaires del Comitè de les milícies antifeixistes, aquest Comitè declara que en tot allò relatiu als interessos i a la producció agrícola, la iniciativa de les mesures a prendre correspon a les organitzacions locals de la Unió de Rabassaires i totes les altres organitzacions obreres tenen el deure d'atendre i secundar les disposicions que sobre matèria agrícola dictin els companys camperols.

El Comitè de les milícies antifeixistes espera que per part de totes les organitzacions que el componen i de tots els milicians, aquestes recomanacions seran complertes al peu de la lletra. Una de les consignes més importants del present ordre revolucionari ha d'ésser el de salvaguardar per tots els mitjans els interessos dels treballadors de la terra, car són ells els que amb llur aportació entusiasta a l'obra de la revolució, poden assegurar d'una manera regular i permanent el proveïment en articles d'alimentació dels nuclis industrials, aspecte aquest de la màxima transcendència en l'actual lluita de la classe obrera contra la reacció i el feixisme.

Guàrdies fronteres

S'ha creat un equip de milicians fronterers compost de cent cinquanta milicians que actuaran a La Jonquera per a vigilar els passos de la frontera. Aquest equip està sota les ordres del Comitè de Milícies Comarcals que dirigeix el company Josep Miret.

EL GOVERN DE CATALUNYA S'INCAUTA DELS ESTABLIMENTS DE BENEFICENCIA PARTICULAR

El «Butlletí Oficial» publica ahir una disposició en virtut de la qual el Govern de la Generalitat de Catalunya s'apropia, per mentre ho consideri necessari, de totes les institucions i establiments classificats com de beneficència particular que existeixen a Catalunya.

DES DEL CALABOS NO PODRAN EVADIR CAPITALS

Per personal de la Brigada Nocturna han estat detinguts quatre individus que es dedicaven a trametre diners a l'estranger clandestinament.

Els detinguts, que s'anomenen Josep Fernández Inglés, Felip Font de Venero, Josep Maria Fernández Córdova i Emili Ledesma Miquelma, han ingressat als calabossos de la Comissaria General d'Ordre Públic.

TREBALL

Redacció i Administració
Passeig de Gràcia, 34
Telèfon 16560

Tallers: Dr. Robert, 149
Telèfon 53953

DARERA HORA

CONTINUA L'AVENÇ DE LES COLUMNES ANTIFEIXISTES

El diputat del P. S. U. C. Pelai Sala visitarà el front de batalla. - Unes proves de canó que fan fugir els rebels. - A Sarinyena s'han fet sis presoners. - Han arribat armes i municions al front. - Es prepara una acció de gran envergadura

(Conferència telefònica de les dues de la matinada amb el nostre enviat especial)

He estat aquest matí a Sarinyena, on no hi havia novetat, a part d'alguns bombardeigs de les avionetes de que encara disposen els facciosos i que sortosament no han ocasionat baixes en el dia d'avui.

La columna del Partit Socialista Unificat de Catalunya, que es troba a Granyén i a Tardienta, ha trobat alguna resistència a Almudévar. Aquesta és la primera posició que presenten els feixistes a l'avenç de les nostres forces. No obstant, aquesta resistència és tan feble, que a última hora de la tarda ja ha entrat la nostra columna en aquell territori. Amb la presa d'Osca i també de Jaca, quedarà totalment tancada la sortida de Saragossa per la banda Nord.

Es troba a Lleida i possiblement visitarà el front de batalla, el diputat del Partit, Pelai Sala, procedent de Madrid, d'on ha arribat fins a nosaltres travessant València i Albacete.

La columna que opera a Casp també ha trobat nuclis sediciosos que l'han hostilitzada. Sembla que per fi els revoltats s'han decidit a oposar una resistència davant del nostre assetjament a la capital aragonesa. A desgrat d'això, un metge que ha arribat la tarda d'avui d'aquell front, ens ha explicat un episodi que revela fins a quin punt és dèbil la força de les columnes feixistes. Una d'elles s'havia aventurat d'anar prop de les línies avançades de Casp, que es troba a uns dotze quilòmetres de l'oest, i en provar uns canons les línies esmentades, les detonacions produïdes han dispersat els rebels abans que els nostres milicians haguessin notat llur presència.

La moral dels nostres revolucionaris és excel·lent i l'inhibiment que podria produir-nos de no trobar enemics, s'ha traduït en franca combativitat quan s'esdevenen aquestes escaramusses.

Ara ja no estan tan impacients per a entrar en combat i no costa tant de sotmetre'ls a les disposicions del comandament, el qual comptava amb una acció conjunta de gran envergadura per a aconseguir els resultats màxims amb la més limitada pèrdua de forces.

A Sarinyena han estat fets sis presoners feixistes per les avançades de nit. Per ordre del cap de la columna se'ls ha pres declaració abans d'afusellar-los. Les seves indicacions són molt útils per a l'alt comandament. D'ara endavant se seguirà el mateix criteri amb tots els detinguts rebels.

Han arribat al front més armes i municions, amb la qual cosa tots els voluntaris que estan en terres d'Aragó podran incorporar-se a les nostres forces.

El dia d'avui no ha significat cap moviment decisiu, però contribuït en gran manera al desenllaç final favorable que s'espera molt aviat.

L'Aeronàutica Naval, fidel a la República

Manifestacions del capità Albert Bayo. Com arribà Goded a Barcelona. - Els hidroavions bombardegen insistentment Saragossa i Mallorca

El capità d'aviació militar, senyor Albert Bayo, que s'ha fet càrrec de la base de l'Aeronàutica Naval, d'acord amb el disposat pel Govern, invità els periodistes a efectuar una visita a l'esmentada base, instal·lada, com ja es sabut, al Port de la nostra ciutat.

Ultra les explicacions, que amb gran profusió de dades i referències, el senyor Bayo donà als representants de la Premsa sobre el funcionament dels tallers de la base i l'activitat dels serveis de guerra que porta a cap el personal de l'Aeronàutica, donà diversos detalls de la intervenció dels aviadors en l'aixecament del moviment feixista.

El senyor Bayo digué que el general sublevat Goded, encarregat de dirigir la sublevació a Catalunya, fou traslladat des de Balears a Barcelona, la matinada del dia 19, en un hidroavió que anava acompanyat de tres avions més.

L'itinerari fou el següent: De la base naval de Maó sortí la nit del dissabte dia 18 al diumenge, una esquadreta formada per cinc hidroavions comandada pel cap Dionisi Velasco, que, segons indicacions d'aquest, havia d'adreçar-se a la Alcàzares. En ésser a l'altura de Palma de Mallorca, descendí l'hidro pilotat pel mateix senyor, amb l'excusa que l'aparell havia sofert una avaria. Tots tres els hidros amararen a Palma de Mallorca el general Goded que ignorant-ho els altres baixà en un dels aparells, acompanyat d'altres caps rebels.

Per aquest procediment el general Goded es pogué traslladar a Barcelona en hidro, acompanyat de tres aparells més els pilots dels quals ignoraven a qui prestaven escorta. L'hidro del cap Dionisi Velasco restà a Palma de Mallorca. No obstant, més tard fou detingut i es troba al castell-presó de Maó.

També foren detinguts i han ingressat al castell de Montjuic els oficials que prestaven servei de guàrdia a l'Aeronàutica Naval quan hi arribà l'ex-general Goded, per tal com se'ls acusa de no haver demanat els requisits del cas als pilots i passatgers de l'aparell que traslladà Goded a Barcelona.

El capità senyor Bayo féu constar que, després d'haver-se operat algun canvi en el personal de l'Aeronàutica Naval el conjunt de pilots, mecànics i altre personal de l'Aeronàutica treballa amb gran fermesa i lealtat a la República per tal de contribuir a l'aixafament definitiu dels feixistes. Ho prova, seguí dient, el fet que amb hidros s'ha cooperat al bombardeig de Saragossa. Cada dia surten aparells d'aquesta base naval que trasladen el correu a Maó. També diàriament surt una esquadreta que té per missió tirar gran nombre de diaris damunt la població de Palma de Mallorca i bombardejar els llocs on s'apleguen els rebels. L'efectivitat d'aquests bombardeigs és evident car ha estat destruït l'Hotel Formentor i altres edificis on s'havien concentrat els facciosos. Segons les referències donades pels observadors, la població civil, especialment nens i dones, es refugia a la muntanya quan sent els aparells.

Molts són els nostres hidros que han arribat presentant impactes produïts pels rebels en tirotejar-los. El dia 22 va ésser ferit d'un tret el capità pilot Josep Freira, el qual es veié obligat a prendre mar lluny de les costes i va ésser recollit per un vaixell que el traslladà a Tànger, on es troba convenientment assistit.

Al'Aeronàutica Naval, féu constar el capità Bayo, treballen actualment trescents operaris que es relleven en jornades d'onze hores, per tal de reparar totes les avaries produïdes als aparells i muntar-ne de nous.

Digué que calia fer un xardorós elogi de tot el personal per la seva actuació eficient durant aquests dies i que el personal està dirigit pels caps de tallers capità pilot Antoni Molina i Lluís Ribes i el tinent Joan Armario; sots-oficial Sebastià Baró; el cap de mecànics, alferes Antoni Martín, assistit pels mecànics Sabaté, Vallhonrat, Flores, Velasco, Serrano, Solà, Rubio, Castanyo, Mateu, Sánchez Ruiz i Bercher, i pels observadors sots-oficial Barbero, Sánchez, Richard, Alcàzar, Torrats i sergent Lozano, i el cap de reparacions capità Abdon Rull. Remarcà que tot aquest personal, ultra els treballs tècnics que li són encomanats, pren part en les expedicions aèries contra els nuclis rebels.

Propagueu TREBALL

PARTIT SOCIALISTA UNIFICAT DE CATALUNYA

Adherit a la Internacional Comunista

SOL·LICITUD D'INGRES

El company ... ...

Soldados de Mallorca. Vuestros jefes os engañan cobardemente

TREBALL

BARCELONA: 30 DE JULIOL DE 1936

Soldados de Mallorca: Abandonad a vuestros jefes traidores a la República

BARCELONA: 31 DE JULIOL DE 1936

Lluitant contra els darrers focus feixistes

Bombardeig de Palma de Mallorca pels aviadors de l'Aeronàutica Naval

La vigilància dels hidros de Maó i de Barcelona sobre les Illes Balears
La tasca enorme dels aviadors navals al costat del poble

(Del nostre enviat especial en una expedició aèrin)

PROA A MALLORCA

Proa a Mallorca surten cada dia de Barcelona hidroavions de la base de l'Aeronàutica Naval de Barcelona, que van a inspeccionar el moviment dels sublevats i a bombardejar-los amb metralla i amb premsa local. De Maó, també, cada dia una esquadreta d'hidros fa un esplèndid servei a la causa del poble i controla el moviment exterior dels sublevats. Notícies rebudes pel nostre servei d'informació asseguren que alguna de les potències interessades en el triomf del feixisme a Espanya, Itàlia concretament, intentava prestar ajut als sublevats de Palma. Però els aviadors de Maó, els nerves aviadors de Maó, estan a l'aguait i vigilen nit i dia l'illa de Mallorca i controlen tot el seu moviment exterior. Sortosament per a nosaltres, aquests lleials servidors a la causa de la llibertat no permetran que els elements del feix puguin proporcionar avions als sublevats de Palma i fer possible que aquests ataquessin Barcelona en un moment donat i produissin una destroça terrible a la nostra ciutat.

TASCA CORROSIVA ALS SUBLEVATS

A Palma de Mallorca ja fa deu dies que ningú no sap res de res. Palma viu ignorant el que passa a la resta del territori de la República, ja que les notícies oficials no se les creu ningú. Un bon dia, però, els hidros de l'Aeronàutica de Barcelona van fer un viatge d'inspecció. Era la setmana passada. Els hidros també van deixar-hi caure uns quants paquets de premsa i sense cap més detall d'interès van fer marxa cap a Barcelona. D'això nosaltres no vam saber-ne res fins a primers d'aquesta setmana, que alguns diaris van publicar la notícia que els hidros de Barcelona havien bombardejat Palma. Sembla estrany que una notícia tan important com aquesta hagi pogut arribar amb tant de retard, és a dir, amb més d'una setmana.

Des de pocs dies després d'haver estat dominat el moviment dels sublevats a Barcelona, ja va començar aquesta tasca corrosiva: Premsa local i a més a més bombes. Cada dia una esquadreta de Barcelona i una altra de Maó feien aquesta feina tan important. I cada dia també entre els sublevats augmentava la desmoralització. Avui eren els carrabiners que desertaven amb una canoa cap a Barcelona, demà els soldats de l'aeròdrom o el personal de mar de la Transmediterrània que fugia amb el vaixell «Ciudad de Palma» i es presentava a Barcelona després d'haver detingut el capità i un oficial feixista de la guàrdia civil. Tot això es deveniu gràcies a l'Aviació naval. Hom no sabia que eren els aviadors de l'Aeronàutica els que realitzaven aquesta feina. I hom tampoc no sap, encara avui, tota la importància que té la tasca desenvolupada pels esmentats aviadors.

A LA CONQUISTA DE MALLORCA

En un dels avions que van a Mallorca vam embarcar-nos-hi nosaltres. Volíem veure de prop el que ens havien contat el dia abans. Amb la màquina fotogràfica carregada i disposats a treballar, vam sortir de Barcelona. El nostre hidro portava bombes de deu quilos i gran abundància de diaris. Vam bombardejar l'illa amb metralla i amb periòdics, que de vegades són tan interessants com les bombes. A Palma és castigada amb la màxima pena qualsevol persona que reculli els paquets de diaris que tiren els avions. El Comitè dels sublevats de Palma, del qual forma part el propi bisbe, ha decretat mesures criminals contra tot aquell que no se sotmeti totalment a les seves decisions. Han estat afusellats molts elements que res no tenien a veure amb el moviment obrer i als quals s'ha condemnat per revolucionaris. L'odi feixista no respecta ni tan sols els que volen mantenir-se neutrals a la seva barbàrie.

Volàvem per damunt de Palma. Anàvem massa alts per a veure el que passava a terra. Només vam adonar-nos que les batèries antiàèries feien foc contra nosaltres. Eren les bateries feixistes situades a un costat i a l'altre de la ciutat. Però els artillers del feix no tenen bona punteria i nosaltres els vam obsequiar amb un parell de bombes que els feren cellar amenva per una estona.

El nostre hidro, com si no passés res, feia la seva via. Ací tiràvem diaris, allà una bomba més enllà altra vegada diaris. De bata disparaven, però els aviadors feien la seva tasca de cada dia i mentre no fou enllestida tota la feina el pilot no va posar proa a Barcelona.

A quarts de set arribàvem a Barcelona. Els altres aparells ja feia estona que eren ací i havien fet l'informe de la jornada.

FINAL

Els aviadors de l'Aeronàutica Naval realitzen un treball formidable a favor de les classes populars, que tan lligades van al futur de la Revolució. I aquest treball tan essencial ha estat, fins ara, totalment ignorat. No sabem a causa de què s'ha atribuït exclusivament a un sector de l'aviació la totalitat de la intervenció aèria. La participació dels avions navals ha estat tan intensa, que cal tot un reportatge, que publicarem demà, per a poder explicar-ho a grans traits.

Abans d'aixecar el vol l'avió de càstig, els mariners antifeixistes fan paquets de premsa que assabentaran els rebels la trista situació en què es troben.

ELS TRIBUNALS POPULARS SON ELS UNICS QUE PODEN FER JUSTICIA ALS FEIXISTES DETINGUTS.

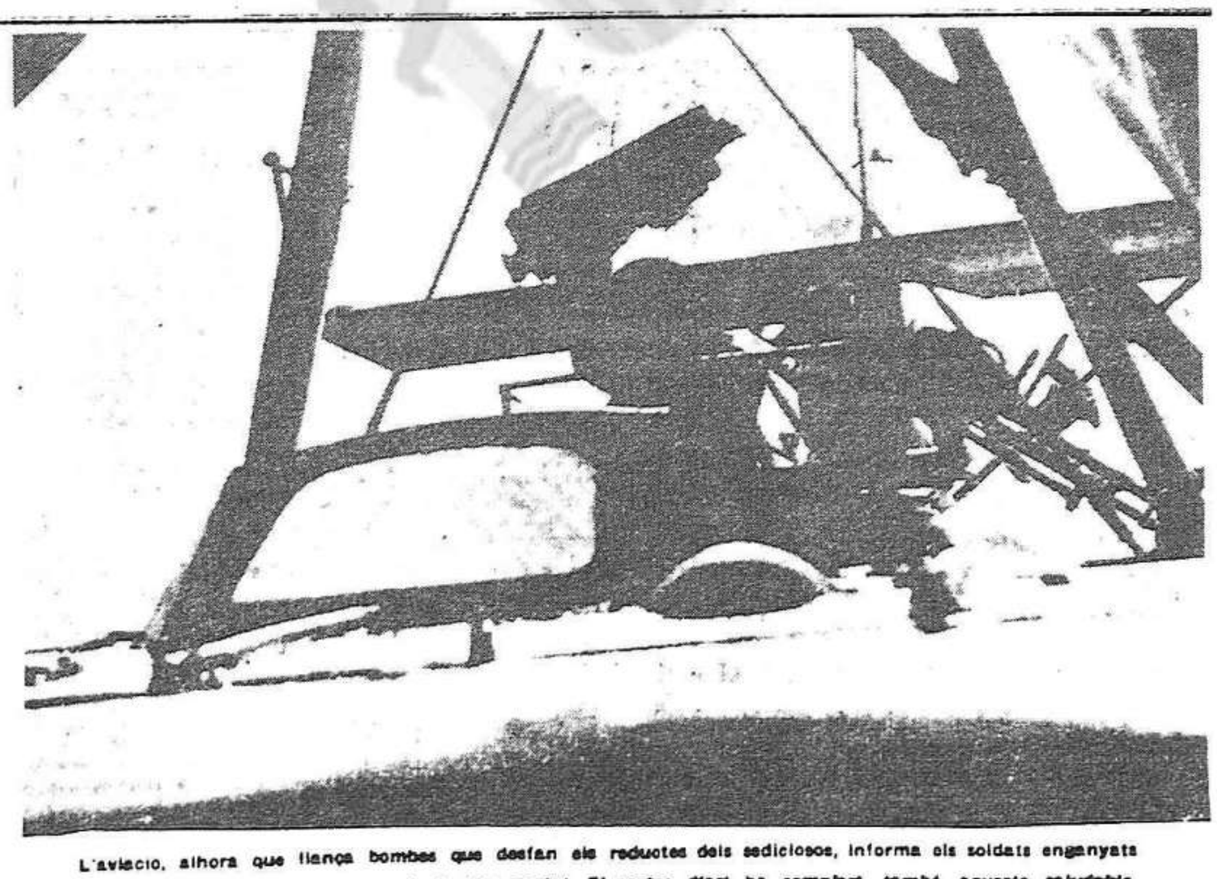

L'aviació, ahora que llança bombes que desfan els reductes dels sediciosos, informa els soldats enganyats sobre la insensata aventura a què els han portat. El nostre diari ha complert, també, aquesta saludable

Marineria de la base de Maó que ha restat fidel al poble i a les institucions que s'han donat democràticament

(c) Ministerio de Cultura 2005