AZUL

DIARIO DE FALANGE ESPAÑOLA TRADICIONALISTA Y DE LAS JONS

Córdoba 10 de Febrero de 1940 :-: Año V

Apartado de Correos, 2 :-: Número 1.027

BOMBEROS SUECOS A FINLANDIA

Helsinki, 10.—Se espera la llegada de numerosos bomberos suecos que colaborarán con los finlandeses en la extinción de los incendios producidos por las bombas que arroja la aviación soviética, en distintas ciudades de Finlandia.

Se hace notar que los bomberos suecos han sido contratados por menos jornal que el que perciben en su país.—EFE.

Hallazgo de un importante fichero fotográfico

Barcelona, 10.—Guardadas en latas de pimiento han sido halladas dos mil fotografías de elementos criminales y sociales. Dichas fotografías habían sido escondidas para que los rojos no las hicieran desaparecer.

Este importante fichero ha sido hallado en determinado lugar del local que ocupó la Brigada de Policía Social durante el dominio rojo.

La nueva España, vista por los extranjeros

Interpretación del ANTI-BOLCHEVISMO

Por ALBERTO CONSIGLIO

Un principio fundamental de la política española es el anti-bolchevismo. Quien haya participado en la guerra española no sólo con espíritu militar, sino también con pasión de observador, habrá podido apercibirse de la enorme importancia de este principio, que no es una información de partido ni la afirmación de una tendencia reaccionaria, ni tanto menos el programa de un movimiento social que se esfuerza por realizar un programa avanzado, bien que sobre un plan católico, nacional y anticomunista.

Precisa darse cuenta de que el Movimiento de Franco, aunque tenga el carácter de una resurrección nacional, manifiesta una continuidad rigurosa de la tradición política de la vieja España. En esta España, que los conocedores superficiales de la historia del pasado siglo presentan como la patria clásica de las revoluciones y las convulsiones anárquicas, pueden solo alentar las tendencias que no se hallen en contraste con los caracteres inmutables del pueblo español. Pudo alentar, en la primera mitad del siglo último, la floración del constitucionalismo y del liberalismo, porque en sustancia, estas tendencias desembocaban en el carácter español, en su típico individualismo, en la tradición de sus fueros. Pero el bolchevismo no, ni la Tercera Internacional, ni el Komintern. Y decimos bolchevismo y no comunismo, porque es necesario reconocer que la España de Franco ha sido la primera nación que ha sentido, aún antes de comprenderlo, que el bolchevismo nada tenía que ver con el marxismo, ni con el comunismo, ni con el manifiesto del 48.

Toda España había percibido que más que de marxismo, se trataba de bolchevismo, del arma de penetración y de asalto de un pueblo, de una nación, de una civilización que tienen su centro geográfico, étnico, estratégico, moral, en una región de Eurasia donde termina propiamente Europa y comienza el Asia.

Ahora es, tal vez España, el mejor sismógrafo de Europa, el punto más sensible de nuestra civilización. Cuatro veces se ha encendido como una hoguera para dar la alarma cuando una civilización antieuropea intentaba remontar la península ibérica; cuando la misma civilización estaba a punto de enseñorearse del Mediterráneo; cuando el protestantismo anti-romano iba a asomarse en nuestro mar; cuando el bolchevismo se preparaba a acampar triunfalmente en Occidente. Cuatro veces: contra los sarracenos, contra los turcos, contra los herejes, contra los bolcheviques, han combatido italianos y españoles, no como aliados, no como hermanos, sino como un pueblo solo, como un bloque único.

Y no existen hoy, es verdad, los Caballeros de la Orden de Calatrava, ni los de Santiago, y, sin embargo, España es nuevamente una inmensa confraternidad de Caballeros prestos a la lucha y a la predicación del peligro que corre la civilización mediterránea.

Servicio Nacional de Excombatientes

DELEGACION PROVINCIAL DE CORDOBA

Se recuerda a todos los excombatientes de la capital, la obligación en que se encuentran de comparecer en esta Delegación Provincial, Puerta del Rincón, 102, al objeto de rellenar las oportunas hojas declaratorias para su inscripción en el Censo de Excombatientes, advirtiéndoles que será requisito indispensable para gozar de las ventajas concedidas a los excombatientes o que más tarde puedan concederse.

Por Dios, España y su Revolución Nacional sindicalista.

Córdoba 9 de Febrero de 1940.—El Delegado provincial, Juan Sarazá.

Concurso para proveer la plaza de Jefe del Dispensario Antituberculoso de Córdoba

Se convoca Concurso voluntario entre Médicos del Cuerpo de Sanidad Nacional, que hayan obtenido por oposición o concurso cargos similares, la Jefatura del Dispensario Antituberculoso de Córdoba.

La veda de Caza

Por orden del excelentísimo señor ministro de Agricultura, queda retrasada la fecha del comienzo de la Veda de Caza, hasta el día 13 del actual.

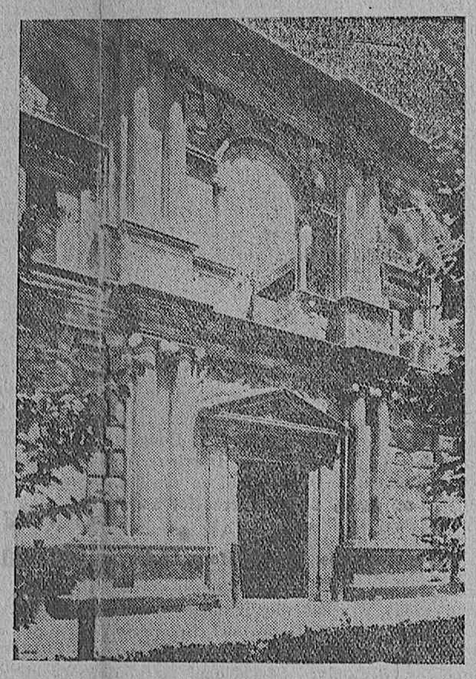

GRANADA.—El Palacio de Carlos V va a ser transformado en Residencia Imperial y Museo. El conjunto de las obras no alterará en nada la fachada ni el patio del Palacio. Tampoco se desvirtuará fundamentalmente la distribución del edificio. Es posible que la reforma está ultimada para las próximas fiestas del Corpus. Tal como va a quedar el Palacio, constituirá uno de los más bellos y adecuados lugares de España para ciertos actos oficiales de la Jefatura de Estado.—Fachada Sur del Palacio.

(Foto Gifra)

DEPORTES

XI JORNADA LIGUERA

Es a nuestro juicio el encuentro Racing Malacitano el más importante de esta jornada. En plena recuperación el equipo malagueño, con doce puntos en su haber y por jugar varios partidos fáciles en su terreno, ha de hacer lo indecible por llevarse de Córdoba dos puntos que harían aún posible su clasificación.

Por el contrario, el Racing que, pese a los descalabros que la suerte le deparó en esta competición, es uno de los mejores grupos contendientes, luchará ahora, como en los encuentros que le restan por jugar, para mantener su clase, apartarse más y más de la cola, y ganar un puesto más avanzado en la clasificación, puesto que la constante mala suerte parecía negarle.

Reajustada la línea media racinguista, el rendimiento del ataque es más efectivo.

El encuentro, por estas razones, ha de entrañar la máxima emoción.

Por lo que respecta al resto de la jornada, los resultados son fáciles de pronosticar.

Cádiz, Onuba, ganarán en sus campos al Xerez y al Ceuta, respectivamente. Y el Recreativo Granada se traerá de Tánger los dos puntos. Esto dice la lógica.

El Racing alineará probablemente a Diego; Vaquero o Jara, Cocaño; Castro, Cachón, Monasterio; Fernández, Gomar, Baena, Cortón, Misas.

CAMPEONATO DE TERCERA

Mañana domingo, a las diez y media de la mañana, jugarán un encuentro para el campeonato de tercera categoría, el Racing amateur, y el San Lorenzo.

Educación Nacional

PRESIDENTE Y VOCALES

Por el ministro del ramo ha sido nombrado Presidente de la Junta provincial de Primera Enseñanza de Córdoba, don Perfecto García Conejero.

También han sido nombrados por el Director general, vocales de la citada Junta, como padres de familia, doña Carmen Carrilero de Algaba y don Francisco Rodríguez Molina, y como maestro privado don Julio Albéniz Azpilcueta.

POSESION

Se ha posesionado de la escuela número 2 de Belalcázar, la maestra interina doña Leontina E. González García.

REINTEGRADA

Se he reintegrado a su cargo terminada la licencia que se le concedió, la maestra de Puente Genil, doña Angustias Aranda Cosano.

NOMBRAMIENTOS

Por el Jefe de la Sección Administrativa se han hecho los siguientes nombramientos:

Don Víctor Sanz Escribano, para una escuela de Peñarroya-Pueblonuevo; don Antonio Poyato Blanco, para Doña Mencía don Antonio Córdoba Cañas, para la 13 de Córdoba; don Juan Alba Colmenero, para la 2 de Pedro Abad, y doña Enriqueta Tiscar Frías, para Iznájar.

CERTIFICADO

La Sección de Huelva pide certificado de descuentos del maestro que fué de esta provincia don Emilio Mellado Jerez.

INTERINIDAD

Ha solicitado servir una interinidad en esta provincia como excombatiente, el maestro don Felipe Largo Navarrete.

CORDOBA EN EL "DÍA DEL ESTUDIANTE CAÍDO"

Funerales en la parroquia del Salvador. Ofrenda ante la Cruz de los Caídos. Emisión del S. E. U.--Notas finales

MISA DE REQUIEM EN EL SALVADOR

Ayer, con motivo de celebrarse el «Día del Estudiante Caído», tuvo lugar una solemne Misa de Requiem en la iglesia parroquial del Salvador y Santo Domingo de Silos.

El altar mayor de dicho templo lucía sencillo exorno, y en lugar preeminente, y sobre fondo morado, destacábase una imagen del Crucificado, profusamente iluminada, y al pié de aquél, levantábase severo túmulo presidido por la Cruz parroquial, cubierto con a bandera del S. E. U. y rodeado de blandones.

Las verjas del presbiterio hallábanse cubiertas con banderas nacionales y del S. E. U.

Un zaguanete de cadetes prestó guardia de honor al túmulo, durante las honras fúnebres.

Estas fueron presididas por el Jefe provincial del Movimiento, camarada Rogelio Vignote Vignote, quien además ostentaba la representación del Gobernador civil; el Comandante Secretario del Gobierno Militar, don Ramón Escofet Espinosa, en representación del General Gobernador Militar de la plaza; el párroco de San Francisco, don Carlos Romero Berral, que representaba al Prelado de la Diócesis; el concejal, don Antonio Cruz Conde, en representación del Alcalde; don José Rey Carrasco, por el Presidente de la Diputación; el Director del Instituto, don Perfecto García Conejero, y el Jefe provincial del S. E. U., camarada Enrique Riobóo Cuesta.

En otros lugares preferentes hallábanse las comisiones de jefes y oficiales de los Cuerpos, Institutos y dependencias de la guarnición; directores y profesores de los centros docentes oficiales y particulares; jerarquías de Falange Española Tradicionalista y de las JONS, Sección Femenina y S. E. U.

En el templo hallábanse los escolares de ambos sexos de todos los centros docentes de la capital, Centuria de José Antonio, afiliadas de la Sección Femenina, familiares de los estudiantes caídos y numerosos fieles.

Celebró el Santo Sacrificio, el párroco del Salvador, don José Torres Molina, que tuvo de ministros a los presbíteros don Justo Perea y don José Fernández Peralvo.

La parte musical de la Misa estuvo a cargo de un coro de cantollanistas, acompañados de melodio.

Terminada la misa, el clero entonó un solemne responso, ante el túmulo, por las almas de los estudiantes caídos.

Seguidamente, los concurrentes se trasladaron a la Cruz de los Caídos.

El S. E. U. y los centros docentes de la capital depositan coronas en la Cruz de los Caídos

Terminado el fúnebre acto en la parroquia del Salvador, todas las autoridades, Jerarquías del Movimiento, representaciones, estudiantes y numeroso público, se trasladaron, en ordenada y piadosa manifestación, a la Cruz de los Caídos, en la cual, desde las primeras horas de la mañana y durante todo el día, dió guardia de honor una sección de cadetes del S. E. U.

Colocados los asistentes ante el monumento y formando frente a él varias centurias de Flechas y Pelayos y camaradas de la Sección Femenina, el Comandante don Ramón Escofet Espinosa, que ostentaba la representación del Gobernador Militar de la Plaza, dijo que iba a proceder a la lectura de unas cuartillas redactadas por el propio General Fermoso, ausente del acto por ineludibles obligaciones de su cargo. Eran éstas:

UNA CUARTILLAS DEL GOBERNADOR MILITAR

«Estudiantes Caídos por Dios y por la Patria: Vosotros los que dísteis la vida en plena juventud llena de ilusiones y esperanzas y que todo lo dejásteis desinteresadamente por defender el honor, la integridad de la Patria amenazada, y la civilización cristiana socavada por la implantación que se intentaba de ese régimen inhumano, materialista y brutal que se llama marxismo, dísteis una nota de gallardía, de dignidad y patriotismo que no podemos olvidar.

Algunos antes del 18 de Julio de 1936, y los demás después de esta fecha, os unísteis al Gran Movimiento Nacional contra

(PASA A LA SEGUNDA PLANA)

NOTICIAS DE BERLIN

Transmitidas desde MADRID por «TRANSOCEAN»

La guerra en el mar

La Prensa anglo-francesa eleva a diario sus protestas contra los bombardeos de aviación y torpedeamientos que ocasionan el hundimiento de simples barcos pesqueros e indefensos mercantes. La misma tesis absolutamente falsa, se ha mantenido en los comunicados oficiales británicos. Pero la realidad es que no se trata de tales inofensivos barcos, sino de buques aparentemente mercantes y pesqueros, puestos al servicio como patrulleros de la Armada británica. A bordo de los mismos, llevan una estación de radio con la que dan aviso de la aparición de los submarinos enemigos, y especialmente de las escuadrillas alemanas de aviación. Igual que en la Gran Guerra, se han empezado ahora a poner en la práctica las trampas contra submarinos, que son barcos mercantes, que, en la mayor parte de los casos, navegan bajo pabellón neutral. La propia Inglaterra ha dado a conocer que la mayoría de sus buques mercantes van artillados.

Debido a todo esto, sería un hecho imperdonable que el Reich considerase como inofensivos a todos estos buques, que en realidad, son auxiliares de una Armada enemiga. Como es natural, los trata con plena justicia como buques de guerra.

Respecto a la navegación de los mercantes neutrales, Alemania ha dado aviso oficial de que ha minado el Canal de la Mancha, por lo que todos esos barcos deberán evitar la mencionada ruta. Pero como es sabido, la Gran Bretaña obliga a los buques neutrales a pasar a través de los campos de minas para conducirlos a sus puertos de control. El Canal de la Mancha, como es natural, es una zona de combate, ya que por allí navegan constantemente los buques de la escuadra británica. Por lo tanto, Alemania no ha violado ningún convenio al proceder a minar esta zona. Después de haber avisado repetidamente a los armadores neutrales de donde se encuentran las zonas de peligro, Alemania no hace más que ejercer sus derechos de beligerante. Las protestas de Inglaterra son, más que otra cosa, el reflejo de su impotencia al no poder proteger con su escuadra a los barcos neutrales que en ella confían.

Sección Femenina de Falange Española Tradicionalista y de las JONS

AVISO

El domingo día 11 a las seis de la tarde, empezarán en la Iglesia de San Hipólito los Ejercicios Espirituales para todas las afiliadas a la Sección Femenina de Falange Española Tradicionalista y de las JONS, dirigidos por el Reverendo Padre Castro, S. J.

Es obligatoria la asistencia de todas las camaradas de la S. F., así como las que están prestando sus servicios en «Auxilio Social», Comedores, Cocinas de Hermandad, O. J. F., C. N. S., S. E. U. y Servicio Social y las de oficinas de la Jefatura Provincial Masculina.

Los demás serán por la mañana a las once y por la tarde a las cuatro.

La Jefe Provincial, ELOISA DE MURO Y RIOBOO.

Colegio de Corredores de Comercio

(NOTARIOS MERCANTILES)

En Junta General celebrada el día 28 de Enero, próximo pasado, ha quedado constituída la Junta Sindical que ha de regir durante el trienio 1940-42, por los siguientes señores colegiados:

Sindico Presidente, don Francisco Viguera Zurbano; Tesorero Archivero, don Antonio Gímenez de la Cruz; Secretario Contador, don Manuel Navas Barbudo; Adjunto Substituto, don Rafael Guerrero Lama.

CABALLERO desea pensión casa particular poca familia. Avisos: Señor Rodríguez, Teléfono 2883.

SE VENDEN tres piedras de molino francesas. Razón, en Villafranca, Pozoafuera, número 4.

Revisión de los pagos hechos durante el dominio rojo

Orden de Hacienda de 6 de Febrero de 1940 recordando que en el día 11 del próximo mes de Marzo prescribirá la acción para pedir la revisión de pagos que establece en su artículo 38 la ley de 7 de Diciembre de 1939, reguladora del desbloqueo:

Ilustrísimo señor: El artículo 39 de la ley de 7 de Diciembre de 1939 señala el plazo de tres meses como término de prescripción de la acción establecida en el artículo 38 para revisar determinados pagos efectuados bajo dominio marxista.

Conviene que la ejecución de la citada ley se realice con toda la actividad adecuada al interés de la economía nacional y compatible con la naturaleza y complejidad de las operaciones a practicar, y por ello este Ministerio, a propuesta de la Comisaría General del Desbloqueo, se ha servido disponer se recuerde en el «Boletín Oficial del Estado», para conocimiento de todos los interesados, que el día 11 del próximo mes de Marzo, es decir, a los tres meses de la promulgación de la ley de 7 de Diciembre de 1939, finalizará el término de prescripción fijado en el artículo 39 de dicha ley para el ejercicio de la acción que a fin de revisar pagos determinados señala el artículo 38 de la misma.

HACIENDA

PAGOS PARA HOY

Por la Depositaría-Pagaduría de esta Delegación de Hacienda se harán hoy efectivos los libramientos expedidos a favor de las personas siguientes:

Don Emilio Sánchez Sian, don Antonio Gómez López, don Pedro Ariza, don José González, don Juan Cabello y don José Hidalgo Barcia.

Organización Nacional de Ciegos

Número agraciado en el sorteo de esta Delegación Provincial de Córdoba, es el 195.

Gobierno Militar

SERVICIO DE PLAZA PARA HOY

Jefe de día: Comandante de Artillería, don Félix Sánchez Ramírez. Imaginaria: Coronel de Infantería, don Federico Alcázar Arenas. Visita de hospital y provisiones: Capitán de Infantería, don Enrique Romero Rodríguez. Imaginaria: El de igual clase y arma, don Manuel Serrano Oliva. Vigilancia: Los cuerpos de la guarnición.

PRESENTACIONES

En el Gobierno Militar se han presentado los jefes y oficiales siguientes: Comandante de Intendencia, don Fernando Vázquez Aranda; capitanes de Caballería, don Manuel Luque Cordero y don Pedro Flores Olalla; tenientes de Regulares, don Enrique Herrera Román, y de Infantería, don Victoriano Martín Madueño, y el alférez de Mutilados, don Juan R. Montes.

TRIBUNALES

SENTENCIAS

Sala segunda. Juzgado de Aguilar. Hurto. Contra Francisco Dorado González. Se le impone dos meses y un día de arresto mayor.

Sala segunda. Juzgado de Montoro. Imprudencia. Contra Francisco Romero Torres. Se le condena a tres meses y once días de arresto mayor y 718 pesetas de indemnización.

Hermandad de Nuestro Padre Jesús Nazareno

(COFRADIA DEL SILENCIO)

El domingo 11, a las doce, se celebrará la Junta general anual para acordar los cultos que se han de celebrar en honor de su Excelso y Milagroso Titular, rogándole a los Hermanos la puntual asistencia.

FIBRA VULCANIZADA

para pavimentos, decoración interior, cubiertas y tejados, más barata que corcho, linoleum y similares. Se conceden depósitos provinciales mediante fianza. Escribir: Gustavo Levenfeld. Núñez de Balboa, 14. Madrid.

(Continuación).

Conferencia del Ministro de Industria y Comercio

SOBRE "EL TRIUNFO NACIONAL y su repercusión en las orientaciones de la INDUSTRIA y el COMERCIO"

nacional y con ciertos apoyos que a nosotros nos faltaban, parecía hasta lógico rebosasen optimismo, pero el modo vandálico de exteriorizarlo ya era bastante para presumir cuál sería el caos final; el robo y el crimen fueron sus primeros objetivos, y como además la ausencia de todo ideal noble era absoluta, fué natural que desde el principio no cesasen sus fracasos militares, que simultaneaban al tener que abandonar poblaciones ante el arrollador avance de nuestro Ejército, con la destrucción de los principales elementos de vida y producción. Ello hacía encontrarnos al recuperar territorios, con zonas desoladas y habitantes hambrientos, campos sin cultivar, muchas de las explotaciones mineras saboteadas, y las industrias sin materias primas, y en tal estado de destrucción, que precisaban grandes sumas y mucho tiempo para ponerlas en condiciones de un normal rendimiento.

Ya pueden figurarse los que me escuchan la magnitud del problema que se presentaba al Gobierno de España, después del triunfo completo del Ejército y caída vertical de la zona roja superpoblada por las levas que organizaban, en arrastre obligado de quienes habitaban en los territorios que iban progresivamente conquistando y de las grandes dificultades que originaba tener que abastecer a la nación entera con sólo lo existente en la zona nacional: «Nunca Gobierno alguno—decía nuestro Caudillo en su último y documentado discurso—luchó con dificultades semejantes», agravadas por la época del año, casi ya en la soldadura de cosechas y con un problema agudísimo de transportes, pues de una parte los puentes de ferrocarril y carretera volados en una proporción considerable, ocasionaban que no fueran utilizables muchas de nuestras principales guías, y de otra, nos encontrábamos con un tanto por ciento importante de material ferroviario inservible y otro quizá mayor en tal estado, que milagrosamente podía emplearse, y siempre todo ello con los retrasos consiguientes. Unido a esto un material de tracción por carretera mucho en estado de chatarra y la parte mejor llevada más allá de la frontera por la rapiña de los rojos, como asimismo le ocurría en gran magnitud a nuestras flotas mercante y pesquera.

Por si ello fuera poco, el colapso económico de la zona hasta entonces marxista, había desarticulado por completo todo el engranaje comercial, teniendo que suplirse en los primeros tiempos por una improvisada organización estatal, que si bien los descontentadizos encontraban no era perfecta, es un hecho indudable que resolvió lo más apremiante del problema, con la ayuda también de las beneméritas organizaciones de Auxilio Social y Frentes y Hospitales, gracias a las cuales pudo evitarse murieran de inanición tantas familias víctimas del paro obrero, a que fatalmente obligaba el aniquilamiento y destrucción de las industrias de la zona roja.

Al mismo tiempo que el Gobierno realizaba, y sigue realizando los mayores esfuerzos para mitigar tantos males de herencia roja, no he de ocultar que había necesidad de luchar y vencer otros obstáculos, al parecer imponderables, pero muy de tener en cuenta por la facilidad con que podrían propagarse, dada la psicología de las masas. De un lado, la zona últimamente liberada, que en orden moral era un mosaico, pues aun-

que abundaban las personas de puros ideales, es innegable que no sólo era la última guarida de los indeseables de toda España, sino que albergaba una masa considerable que paulatinamente fué perdiendo el sentimiento de la ética, para terminar pensando en rojo, con lo que resultaba que, a pesar de sufrir las mayores privaciones, las toleraba sin protestas, por miedo en algunos, y en otros también porque sus organismos prostituídos encontraban un paliativo de sus sufrimientos, en el pillaje y ambiente libertino, tan propio para satisfacer toda suerte de pasiones bajas. Pues bien, esas mismas muchedumbres que sin queja alguna se dejaban morir de hambre son las incapaces de sufrir ahora no digo las mismas privaciones, sino las mínimas e imprescindibles hasta restablecer nuestra economía, sin pararse un momento a pensar que, no obstante haber España sufrido la mayor hecatombe de la Historia, no puede compa-

(Continuará).

REDACCION, ADMINISTRACION Y TALLERES
Falange Española Tradicionalista y de las JONS
TELEFONO NUMERO 2435 :: APARTADO DE CORREOS NUMERO 2

A Z U L

PRECIOS DE SUSCRIPCION
Córdoba, un mes . . . . . 2'50 Pesetas
Provincia, trimestre . . . . . 7'50 »
Extranjero, trimestre. . . . . 10'50 »

Constitución de la nueva Gestora de Montoro

En el día de ayer, ha quedado constituída la nueva Gestora del Ayuntamiento de Montoro, en la siguiente forma:

Alcalde, don Ramón Garijo Benítez; Gestores, don Pedro Pérez Corrales, don Federico Porras Benítez, don Manuel Benítez García, don Juan García Cano, don Roque Cano Solaz, don Francisco Criado Morales, don Francisco Madueño Madueño, don Juan Antonio Lara Coca, don Juan Delgado Morales, don Manuel Ruiz Isasa, don Juan Vega-Leal Delgado y don Esteban Román Molina.

A las doce menos cuarto de la mañana, llegó el excelentísimo señor Gobernador Civil de la provincia, acompañado del Secretario de Despacho del Jefe Provincial de Falange Española Tradicionalista y de las JONS, camarada Melguizo, y su Secretario particular señor Castillo.

Fué recibido en las afueras del pueblo por las autoridades locales, marchando acto seguido al Ayuntamiento, donde dió principio la sesión extraordinaria, a las doce en punto.

Después de leído por el Secretario de la Corporación Municipal el oficio dando posesión de sus cargos al Alcalde y Gestores, una vez entregadas las credenciales a dichos señores, dirigió la palabra el señor Cárdenas al público allí congregado.

Con frases precisas y breves, expuso el Gobernador Civil cual debe ser la marcha de las Gestoras en lo referente a honradez administrativa, escrupulosidad y decisión en los gastos reproductivos. A continuación y lamentando la ausencia del Jefe Provincial de Falange Española Tradicionalista y de las JONS, camarada Vignote, habló de la parte política, expresando que la presencia del General Muñoz Grande, al frente de la Secretaría del Partido, así como la del camarada Vignote en la Jefatura Provincial de Córdoba, eran garantías de la Falange depurada que quiere nuestro Caudillo. Terminó su discurso con los gritos de rigor y vivas a España y a Franco. Fué contestado por el Alcalde entrante señor Garijo, quien sencillamente le expresó su gratitud y la de los nuevos Gestores, por su designación para estos cargos, ofreciendo poner de su parte el máximo esfuerzo para contribuir a la normalización de nuestra querida Patria.

Después del acto visitó el señor Gobernador la Iglesia y el Hospital del pueblo, regresando a Córdoba a las dos de la tarde, muy satisfecho por todas las atenciones recibidas.

El representante del Jefe Provincial del Movimiento, en su visita a Montoro, visitó el local donde se encuentra instalada la Falange local. Allí dirigió brevemente la palabra a la Sección Femenina. Después recorrió todas las dependencias, mostrándose muy satisfecho de la visita.

(VIENE DE PRIMERA PLANA).

la barbarie, y contra aquella odiosa y odiada República, que desde 1931 se iba manchando de sangre, de cieno y de latrocinio, y esto último principalmente por sus mismos dirigentes, envileciendo así a España, que, abatida y sin pulso en Julio del 36, estaba a punto de caer en el caos más espantoso.

Con vuestra ayuda heroica y unidos a los Ejércitos de Tierra, Mar y Aire, conducidos por invictos generales, jefes y oficiales, y todos guiados por el genio militar del Caudillo, después de una lucha durísima de casi tres años de duración, se pudo salvar a España; esto es, defender, no sólo su civilización cristiana milenaria amenazada por los marxistas, sino también la integridad territorial, igualmente amenazada por los traidores catalanistas y nacionalistas vascos, que para conseguir sus bastardos fines no vacilaron en unirse a los sin Dios y sin Patria y a otros enemigos de España, como eran los masones, y algunas organizaciones extremistas, así como ciertas naciones interesadas secularmente en empequeñecer la nuestra.

Vuestras vidas—estudiantes caídos en esta Santa Cruzada—, ha sido fecunda en resultados; pues la Patria se ha salvado.

No os olvidaremos durante toda nuestra existencia, no escatimaremos nuestras oraciones para aquellos de vosotros que las necesiteis; pues regatearos este servicio sería la mayor de las ingratitudes que podríamos cometer.

Sírvanos además a todos de ejemplo para el porvenir, vuestro heroismo y desinterés personal puesto al servicio de España, descubridora, conquistadora y civilizadora de pueblos y naciones y porta-estandarte siempre de la civilización cristiana sobre la tierra, hechos que la eleva sobre todas las demás naciones.

No olvidemos ésto, y sea ello la razón principal para enorgullecernos de ser españoles, y para que ahora con nuestro esfuerzo dirigido en el mismo sentido que el vuestro y por el que dísteis lo mejor que podíais dar: vuestra juventud, vuestras ilusiones y vuestras vidas, consigamos reafirmar el triunfo que ha costado centenares de millares de vidas, ríos de sangre, dolores y lágrimas sin cuento, pérdida de grandes intereses; todo lo cual no nos importa, porque gracias a esto, vuelvo a repetirlo, España no sólo se ha salvado, sino que marcha hacia horizontes más humanos y más dignos que los que antes vislumbraba y con lo que llegaremos a una hermandad entre todos los españoles, que sustituirá al «odio» de clases, que era el arma principal que manejaba el marxismo materialista y cruel para por el terror conseguir su triunfo.

Este odio debe desaparecer, y desaparecerá: esta es la gran labor, entre otras, que realizará nuestro Glorioso Caudillo y su Gobierno, secundado por la organización Nacional-sindicalista.

Ahora os pido a todos que con el corazón elevado ante el Altar de la Patria digamos: Caídos por Dios y por España, ¡PRESENTES!

¡Arriba España! ¡Viva Franco!»

Se contestaron los vítores con verdadero entusiasmo, y seguidamente un camarada del S. E. U. leyó la «Oración de los Caídos», de Rafael Sánchez Mazas.

El Jefe Provincial del S. E. U., Enrique Riobóo, pronunció los nombres de Matías Montero, Alejandro Salazar y demás estudiantes caídos por Dios, por la Falange y por España, a cuya invocación todos contestaron con el ¡Presente! de ordenanza.

Camaradas del S. E. U. de ambos sexos procedieron a colocar al pié de la Cruz coronas de laurel y flores naturales con sentidas inscripciones, ofrendas de las Delegaciones provincial y local del S. E. U. y de los centros docentes de la capital.

Cantóse por último el «Cara al Sol», y el Jefe Provincial del Movimiento, camarada Rogelio Vignote, cerró el acto con los gritos de España Una, Grande y Libre, ¡Arriba España!

Los asistentes, brazo en alto, contestaron a tales consignas, iniciándose el desfile.

EMISION EN RADIO CORDOBA

A las siete y media de la tarde se verificó en el estudio de Radio Córdoba una emisión extraordinaria organizada por el S. E. U., y dedicada por entero a los estudiantes caídos en la cruzada nacional.

En dicha emisión intervinieron acertadamente varios camaradas que leyeron inspirados trabajos alusivos, en prosa y verso.

NOTAS FINALES

Con motivo de la conmemoración de cuantos estudiantes, en la flor de su vida, ofrendaron por los ideales cristianos y patrióticos sus lozanas existencias, Córdoba se asoció de corazón al homenaje que se tributaba a estos héroes.

Así, muchas casas lucían en sus balcones colgaduras del S. E. U., nacionales y del Movimiento. Fué asímismo día de asueto en los centros de enseñanza y en los edificios oficiales ondeó el pabellón nacional a media asta.

Sencillos, y al mismo tiempo emocionantes, resultaron los actos que hemos reseñado, a los que nos adherimos con nuestro fervoroso ¡Presente! por la estudiosa juventud sucumbida por la fe y la gloria de un sublime ideal...

Parroquia de San Lorenzo

Mañana domingo, de DIEZ Y MEDIA DE LA MAÑANA a NUEVE DE LA NOCHE, puede el pueblo cordobés admirar a la nueva imagen de NUESTRA SEÑORA DEL MAYOR DOLOR Y ESPERANZA.

CINE

CINE GONGORA.—«LA SENSACION DE PARIS».—ESTRENO

Se dice y con razón, que, es sumamente difícil hacer una cinecomedia, original sin que resulte extravagante, y esté fuera de la realidad. Este es a nuestro juicio el mayor mérito de «La sensación de París», la película que presenta «Nueva Universal», que decididamente realiza films modernos, lujosos y siempre de peculiar elegancia.

La trama de «La sensación de París», es alegre, mostrándonos a una encantadora mujercita, que se convence al fin de que el amor lo es todo y el dinero no es lo más fundamental. La deliciosa protagonista es Donielle Darrieux, artista de interesante personalidad. Muy acertado Douglas Fairbanks jr., en su rol de galán.

La dirección de la cinta a que nos referimos, está encomendada a Henry Koster, y bien sabido es su pericia en tales menesteres.

«La sensación de París», fué acogida con simpatía y aplauso por el numeroso público que llenó el elegante cine de la calle Jesús María.—ROMEN.

HERNIADOS

Su hernia mal cuidada le conduce fatalmente a la estrangulación y en su mano está el evitarlo usando el SUPER COMPRESOR «HERNIUS» AUTOMATICO, único aparato de auto-contención que sin necesidad de tirantes, bultos, peso ni presiones, **retiene y reduce** la hernia más antigua y abandonada hasta su **total localización en todas las edades y en ambos sexos.**

El SUPER COMPRESOR «HERNIUS» AUTOMATICO es el ideal de los herniados, ya que por su técnica y especial construcción, lograda superándose cada vez a sí mismo, permite todos los movimientos, trabajos y posiciones con tal soltura y comodidad que el paciente jamás recuerda su hernia ni tan sólo que lleva tan perfecto elemento para combatirla. Para atender a quien quiera solucionar definitivamente su caso con nuestras insuperables creaciones, estaremos en CORDOBA en el Hotel Peninsular el día 13 del corriente. NOTA: En Jaén el día 14 en el Hotel Rosario y en Linares el día 15 en el Hotel Cervantes. Visita de 9 de la mañana a 2 de la tarde.

CASA CENTRAL: Gabinete Ortopédico «HERNIUS».
Rambla de Cataluña, 34, 1.º Teléfono 14346.-BARCELONA.

PANTALLA

GRAN TEATRO.-(Ideal Cinema)

Empresa Guerrero. Teléfono 27-60

Hoy sábado. 7 tarde. 10'30 noche. «NUEVA UNIVERSAL», la famosa productora, presenta su gran película, temporada 1940, en español, titulada 75 MINUTOS DE ANGUSTIA. Una intriga sin precedentes en los anales policiacos, y que interpreta con su arte magnífico, el famoso actor LEWIS STONE, junto a la bella BARBARA READ (la chatilla de «Tres Diablillos»). Director: LEWIS R. FOSTER. Localidades numeradas: Butaca, 2'25 pesetas. Anfiteatro, 1'20. Paraíso, 0'60. Taquilla, desde las 5.—Mañana domingo, a las 3, UN HOMBRECITO VALIENTE, con el pequeño JACKIE COOPER.—A las 5, EL ALTAR DE LA MODA, por WILLIAM POWELL.—7 tarde, 10'30 noche, 75 MINUTOS DE ANGUSTIA, en español. Están a la venta las localidades.

TEATRO DUQUE DE RIVAS

Empresa A. Cabrera. Teléfono 17-50

COMPAÑIA DRAMATICA DE GRANDES ESPECTACULOS RAMBAL

Hoy sábado a las 6'45 tarde y 10'30 noche. Por la Compañía, LAS DOS HUERFANAS DE PARIS. Butaca, 6'00. Gradas, 1'00.—Mañana domingo a las 4, 6'45 y 10'30, DESPEDIDA DE LA COMPAÑIA, con la más grandiosa de las creaciones de D. Enrique RAMBAL, EL CONDE DE MONTECRISTO.—Niños, a las 2 y media tarde, programa americano, EL APARECIDO, formidable caballista por TIM MC. KOY, Trailer de «La Tonta del Bote», y dibujos.—No se canse en pensar: La mejor producción Nacional producida hasta el día, LA TONTA DEL BOTE.—Muy pronto quedará usted y todo Córdoba convencido.

CINE GONGORA

Empresa Ramos.—Teléfono 21-65

Hoy sábado 9 de Febrero de 1940. A las siete tarde y diez y media noche. La «Nueva Universal», presenta a Douglas Fairbanks (hijo) y Danielle Darrieux, en LA SENSACION DE PARIS, en español. Butaca de patio, 2'25. Entresuelo, 1'20.

CINE ALKAZAR

Reyes Católicos, 17.—Teléfono 15-65

Hoy sábado. A las siete de la tarde (numerada) y a las diez y media de la noche. Primero: Estreno del Noticiario «Fox» número 4, con los últimos acontecimientos. Segundo: Sensacional estreno de la super-producción nacional, LOS HIJOS DE LA NOCHE, interpretada por Estrellita Castro y el As de la pantalla española, Miguel Ligero. Butaca, 2'50 pesetas.—Nota: Están puestas a la venta las localidades para mañana domingo.—Otra: Se advierte al público que tenga localidades reservadas, que al no ser retiradas, serán vendidas media hora antes de comenzar la función.

Cofradía de Nuestro Padre Jesús de la Humildad y Paciencia y Nuestra Señora de la Paz y Esperanza

CONVENTO DE CAPUCHINOS

Se pone en conocimiento de toda la Junta de Gobierno, que el próximo domingo, día 11, a las seis y cuarto de la tarde, se celebrará Junta Directiva, para tratar de asuntos relacionados con esta Cofradía.

Se ruega la puntual asistencia.—El Hermano Mayor, Hermenegildo Friaza.

NOTICIARIO

Ayer, a las tres y media de la tarde, se celebraron en la iglesia parroquial de San Nicolás de la Villa, solemnes funerales por el alma de doña Antonia Feixas Sugráñes.

El altar mayor de dicho templo, lucía espléndida iluminación de cera y ante él alzábase severo túmulo, coronado por el símbolo de la Religion Cristiana y rodeado de blandones.

En la ceremonia religiosa, ofició el clero de dicha parroquia y un coro de cantollanistas.

Presidieron el numeroso duelo que asistió al acto, los señores don Rafael Eraso Betelú, don Manuel Merino Castejón, don Manuel Raya, don Manuel Blanco Cantarero, don Francisco Gutiérrez Barbudo y por la familia de la finada, el hijo político de ésta, don Manuel Sancho Lobo.

Terminado el funeral, el duelo precedido del clero marchó a la casa mortuoria para recoger el cadáver, el cual fué trasladado al Cementerio de Nuestra Señora de la Salud, en donde recibió sagrada sepultura.

Reiteramos a la familia doliente, el testimonio de nuestro sentido pésame.

Besamanos a Nuestro Padre Amarrado a la Columna

El domingo 11, se celebrará en la Ermita de la Aurora (calle San Fernando), auxiliar de San Francisco, el Solemne Besamanos a la Sagrada Imagen de Nuestro Padre Jesús Amarrado a la Columna, aplicado por la Paz Universal y la salud de nuestro Caudillo.

Durante la celebración de tan piadoso acto se cantarán escogidas plegarias y se rezará el Santo Rosario.

La Hermandad con este motivo, invita al pueblo de Córdoba.

FABRICA de Lacas Celulósicas y disolventes. M. Alfonso, calle Pedralbes, número 2. (S G.), Barcelona.

MECANICO TRACTORISTA especializado en tractores Castarpillar, locomóvil y máquinas segadoras. Rafael Morales Pérez, San Juan de Palomares, 82. Córdoba.

Informaciones telefónicas de las Agencias EFE y CIFRA

"Día del Estudiante Caído" se celebró en todos los distritos universitarios de España por las organizaciones del S. E. U.

Sevilla, 10.—Ayer por la mañana con motivo de la celebración del día del estudiante caído, la mayor parte de los edificios obstentaron colgaduras con lazos negros. También se hallaban enlutadas las banderas de todos los Centros docentes.

Díjose una misa en la Capilla de la Universidad, ante el Cristo de la Buena Muerte, concurriendo todos los estudiantes y las Organizaciones Juveniles. En la presidencia se hallaba representado el Cardenal Segura por el vicario de la Diócesis, don Jerónimo Armario, y el jefe de la Segunda región militar, teniente general Dávila, por el general de Artillería don Ciriaco Cascajo. También ocuparon asientos en el estrado presidencial, las jerarquías de Falange y del SEU.

Terminada la misa, todos los concurrentes dirigiéronse a la Cruz de los Caídos, donde se dió lectura a la Oración de los Caídos, de Sánchez Mazas, y se depositaron coronas. Después fueron leídos los nombres de los estudiantes sevillanos caídos, que fueron contestados con el ¡Presente! reglamentario.

Por último, fué cantado el himno del Movimiento.

* * *

Madrid, 10.—Con gran solemnidad se han celebrado diversos actos con motivo del Día del Estudiante Caído.

En la calle de Mendizábal, en donde cayó asesinado Matías Montero, se concentró la Organización del S. E. U. y el jefe nacional, camarada Guitarte, depositó cinco rosas en el lugar en donde cayó el cuerpo de aquel compañero. Guitarte, pronunció las palabras que José Antonio dijo ante el cadáver de Montero. Terminó el acto entonándose el himno «Cara al sol».

Además del jefe nacional, concurrieron los camaradas de la vieja guardia de la facultad de Medicina y una representación del Claustro universitario.

A las siete de la tarde, tuvo lugar un acto en los amplios salones de «La Unica», donde José Antonio pronunció un discurso en la primera época de la Falange.

El jefe del distrito universitario, explicó la significación del acto y el camarada Guitarte dió lectura al discurso que el Fundador de la Falange pronunció en el mismo lugar.

Concurrió la totalidad de la organización del S. E. U., vistiendo todos los camaradas el uniforme.

* * *

Barcelona, 10.—El S. E. U. ha celebrado numerosos actos con motivo del Día del Estudiante Caído, asistiendo el jefe de la Cuarta Región Militar y todas las autoridades. Se celebró un solemne funeral por Matías Montero, rezando un responso el Obispo de la diócesis.

* * *

Madrid, 10.—Se reciben noticias de todos los distritos universitarios, dando cuenta de haberse celebrado con solemnidad actos organizados por el S. E. U., con motivo del día dedicado al Estudiante Caído.

El Presidente Roosevelt se informa de la situación de Europa por medio de un enviado especial

Washington, 10.—El Presidente Roosevelt, ha anunciando que en breve saldra para Europa el Subsecretario de Estado con objeto de recorrer Italia, Francia, Inglaterra y Alemania. Dijo que no contraerá compromiso alguno y que las declaraciones que le hagan los distintos Gobiernos solo las conocerá él.

El objeto del viaje de Cordell Hull, es el de informarse ampliamente de la situación en Europa.

Dicho enviado especial saldrá para Europa el 17 de Febrero, dirigiéndose primeramente a Italia.—EFE.

75 minutos de ANGUSTIA

PRODUCCION NUEVA UNIVERSAL
en español
con
LEWIS STONE
el famosísimo actor y
BARBARA READ
la bella interprete de
«TRES DIABLILLOS»

Planeó y ejecutó el más perfecto crimen que jamás se haya soñado, poniendo en peligro a su propio hijo...después confesóse autor, pero la policía tenía motivos para no dar crédito a sus declaraciones y solo un milagro salvó la vida al inocente muchacho que estuvo a punto de pagar con ella, el asesinato de su padre

Hoy Sábado a las 7 y 10,30
ESTRENO en el
Gran Teatro

RELIGIOSAS

SABADO 10 DE FEBRERO

SANTORAL DEL DIA.—Santos Escolástica, Austreberta, vgs.; Silvano, ob.; Zótico, Ireneo, Jacinto, Amancio, Sotera, mártires; Guillermo, erm.

JUBILEO CIRCULAR.—En el Convento de Santa Ana.

EN LA SANTA IGLESIA CATEDRAL.—Mañana sermón a cargo del canónigo magistral don Juan E. Seco de Herrera.

DOMINGO 11 DE FEBRERO

SANTORAL DEL DIA.—Nuestra Señora de Lourdes. Santos Gregorio II, Pascual I pp.; Calocero, Lázaro, Castrense, obs.; Lucio, Desiderio, obs.; Saturnino, pb.; Dativo, Félix, mrs.; Severino, ab.; Jonás, mj.

EL SEÑOR SERRANO SUÑER EN MADRID

Madrid, 10.—Procedente de Andalucía, ha llegado a Madrid el presidente de la Junta Política y ministro de la Gobernación, señor Serrano Súñer.

INUNDACIONES EN BELGICA Y YUGOESLAVIA

Bruselas, 10.—A consecuencia del deshielo, se han producido importantes inundaciones en diversos lugares del país.

* * *

Belgrado, 10.—Las inundaciones se han extendido por todo el valle de Morava. Nueve pueblos están completamente inundados y la evacuación del vecindario y del ganado, se ha llevado a cabo en condiciones dramáticas.—EFE.

DETENCION DE UN VAPOR PORTUGUES

Lisboa, 10.—Los periódicos publican una noticia dando cuenta de que el vapor portugués «Carvalho Araujo», fué detenido por otro francés, cuyos marineros intentaron llevarse a dos alemanes que iban a bordo del primero.

El capitán del «Carvalho» negóse a entregar a uno de los alemanes, alegando que venía a Lisboa para someterse a una operación quirúrgica.—EFE.

RECEPCION DE LA OFICIALIDAD CANADIENSE

Londres, 10.—El duque de Kent, estuvo en el Ayuntamiento, donde el Alcalde de Londres recibió a la oficialidad que manda a las tropas canadienses. Concurrieron los ministros de la Guerra y del Aire.—EFE.

DOS SUBMARINOS HUNDIDOS POR UN DESTRUCTOR INGLES

Londres, 10.—El Almirantazgo ha comunicado que dos submarinos alemanes han sido hundidos por un destructor inglés.

Los submarinos fueron hundidos cuando estaban atacando a un convoy.—EFE.

LAS REUNIONES DE LA CAMARA FRANCESA

París, 10.—La Cámara francesa ha celebrado dos sesiones secretas. En los debates relativos a la Defensa Nacional, ha presidido el patriotismo y la concordia.

Las deliberaciones continuarán esta tarde a las siete y media.—EFE.

VENDESE mantilla negra, mantón Manila negro, bolso plata de señora, monedero caballero, plantas y varias cosas más. Paseo Victoria, 1.

Partes de Guerra

París, 10.—Comunicado de guerra francés de la mañana. «Sin novedades de importancia que señalar».—EFE.

París, 10.—Comunicado de guerra de la tarde.

«La artillería ha mostrado más actividad que de costumbre entre el Mosela y el Sarre. Un ataque enemigo fué rechazado haciéndole algunos prisioneros. Patrullas de reconocimiento sostuvieron un vivo encuentro, en el que uno de nuestros destacamentos sufrió pérdidas inferiores a las inferidas al enemigo.»

París, 10.—Comunicado de guerra del Alto Mando alemán.

«En Forwach, un destacamento de exploración tropezó con patrullas enemigas de reconocimiento, muy superiores, haciéndoles prisioneros.

Nuestros aviones han realizado vuelos de reconocimiento sobre la frontera sin haber encontrado enemigo».—EFE.

Helsinki, 10.—Comunicado de guerra finlandés: «El enemigo continuó sus ataques en el istmo de Carelia. En Summa los finlandeses rechazaron los ataques de los rusos, infligiendo al enemigo grandes pérdidas. En Pousijoki, los rusos lanzaron varios ataques apoyados por la artillería y carros de asalto, siendo rechazados. El enemigo perdió 700 hombres y 12 carros de asalto. También atacó en la orilla del río Semma, siendo destruídos dos carros de asalto. Al norte del lago Ladoga, se sigue combatiendo con dureza. El enemigo perdió un punto de apoyo que fué ocupado por los finlandeses. Durante la noche se destruyó 19 carros de asalto. En el sector de Kuhma los finlandeses mejoraron sus posiciones.

Aviación. Los aviones finlandeses dispersaron columnas motorizadas y concentraciones de tropas soviéticas. En la zona de operaciones los aparatos enemigos atacaron a las tropas finlandesas. En el interior del país, nada nuevo que señalar.—EFE.

UN AVION DERRIBADO

Londres, 10.—El Almirantazgo, comunica que el servicio de aviones de defensa de la costa inglesa, derribó un avión alemán en las, inmediaciones de Firt Of Forth.—EFE.

Los cultos de Cuaresma

Ayer, primer viernes de Cuaresma, comenzaron en diversos templos de esta capital, cultos en honor del Redentor y de su Santísima Madre.

En la iglesia del Hospital de San Jacinto (vulgo los Dolores), comenzó el quinario al Señor Crucificado, predicando un R. P. Carmelita Descalzo.

También en la iglesia parroquial del Salvador, dió principio otro quinario solemne dedicado al Señor en el Santo Sepulcro, terminando con el Vía Crucis.

En la iglesia de San José (Campo de la Verdad), continuó el solemne quinario que se viene celebrando al Santísimo Cristo del Descendimiento, predicando en el acto de anoche el canónigo don Félix Romero Mengíbar.

Asimismo, en otros templos parroquiales y conventuales, se celebraron cultos religiosos conmemorativos de la Pasión del Redentor, viéndose todos ellos muy concurridos de fieles.

STADIUM AMERICA
ENCUENTRO DE LA MAXIMA EMOCION
MALACITANO
CONTRA
RACING F.C.
A las 3 y media de la tarde

SE VENDE máquina «Singer», cose y borda, nueva; se da por la mitad de su valor. Arenillas, 18.

DUQUE DE RIVAS

"Los Mohicanos de París"

El arreglo escénico de la novela de este título por Enrique Rambal, constituyó uno de los mayores aciertos del genial Director. La presentación de la obra dramática ante el público cordobés, en el Duque de Rivas, constituyó uno de los más destacados éxitos de la Compañía, en su triunfal actuación en nuestra ciudad.

El público, que llenó en ambas secciones, el simpático local del Gran Capitán, se dejó arrastrar desde los primeros momentos por la intensa emoción, que entraña la obra, aplaudiendo con entusiasmo cada uno de los cuadros de la misma, presentados maravillosamente por la Compañía.

Los mayores aplausos fueron desde luego para Dominico, encarnado magníficamente por Rambal, y para Rosa Luisa Gorostegui, en su interesante personaje de Margarita Negretti.

Y como es consiguiente, dada la capacidad artística del Director, todos los intérpretes, en sus intervenciones, estuvieron admirables.

SUCESOS

LAMENTABLE EQUIVOCACION

María Roldán Toledano se dispuso a purgarse, y en lugar de ingerir pagliano, se tomó una dósis de ácido fuerte.

Tuvo que ser asistida en la Casa de Socorro de la consiguiente intoxicación.

CAIDAS CASUALES

La anciana de 70 años, Ana Cañete González, cayó al suelo de forma casual, ocasionándose una herida contusa con hematoma en la región temporal derecha.

Otro accidente análogo ocurrió al niño de 11 años Antonio López Alamillo, sufriendo fractura de colles del antebrazo derecho.

Juan Antonio S. Félix Martínez cayó por la escalera de su domicilio, Pérez Galdós, 2, con motivo de sufrir un «mareillo vano» producido por excesivas libaciones.

Sufrió la fractura del húmero izquierdo por su tercio superior.

Los lesionados recibieron asistencia en la Casa de Socorro, calificándose de reservado el estado de los dos primeros, y de grave el del último.