AÑO XXVIII.—NUMERO 10.516

MIERCOLES, 3 DE AGOSTO DE 1938.—Santos de hoy: La Invención de San Esteban.—Santos de mañana: Santo Domingo de Guzmán.—El sol sale a las 5'26; pónese a las 6'55.—La luna sale a las 0'48; pónese a las 11'48.

La Prensa

MIERCOLES, 3 DE AGOSTO DE 1938

La inteligencia, al igual que la belleza, es un peligro cuando está al servicio de la corrupción. La tontería impide a menudo cometer tonterías.
A. FRANCE.

FRANQUEO CONCERTADO.—APARTADO NUMERO 97 — DIARIO DE LA MAÑANA.—SANTA CRUZ DE TENERIFE — OFICINAS: VALENTIN SANZ, NUMERO 15

Informaciones por cable y por radio

Al sur del Ebro los rojos sufren un nuevo y duro quebranto

PARTE OFICIAL DE GUERRA

Parte oficial de guerra del Cuartel General del Generalísimo correspondiente al día de hoy:

En el frente de Cataluña, al Norte del Ebro, nuestras fuerzas han ocupado en el sector de Tremp una posición enemiga, recogiendo 38 muertos rojos y armamentos.

En el sector de Esplá, en un *reconocimiento* a vanguardia efectuado por nuestras tropas, se han recogido 268 cadáveres enemigos carbonizados, entre los que, sin embargo, se han podido identificar un comisario político y varios oficiales, recogiéndose también abundante material de todas clases.

En el Sur del Ebro, los rojos han sufrido un duro quebranto, abandonando varias de sus posiciones y dejando en el campo 140 muertos. Entre los cadáveres recogidos se han identificado jefes y clases extranjeros. Se han pasado a nuestras filas 32 milicianos, que acusan las grandísimas pérdidas sufridas en el día de ayer. Un solo batallón perdió 380 hombres y un grupo deescuadrones fué aniquilado en uno de los barrancos de Pobla de Masaluca.

ACTIVIDAD DE LA AVIACION.—Ayer, además del combate aéreo, en el que fueron derribados seis Curtis rojos, según se hizo constar en el parte, hubo otro combate en el que se abatieron tres Curtis más. En la noche del 31 al 1 se bombardearon los objetivos militares de las estaciones ferroviarias de Cambrils, Hospitalet y Ampolla, y en el día de ayer los del puerto de Tarragona.

Salamanca, 2 de agosto de 1938.—(III Año Triunfal).—De orden de S. E., el general jefe de Estado Mayor, Francisco Martín Moreno.

Prensa extranjera

La economía en la España nacionalista

El importante diario de Dusseldorf, «Deutsche Bergwerkszeitung», en el interesante resumen que ha hecho de la situación de la industria y de la economía en la España nacional, añade los siguientes datos:

No es muy diverso el estado de las cosas por lo que hace al «carbón». Los rojos no disponen más que de las minas de Puertollano, de las que se extrae un combustible de mediana calidad. En cambio, la España de Franco, que se vió precisada en un principio a importar carbón extranjero para cubrir las necesidades de su consumo, puede hoy satisfacerlas ampliamente con la explotación de las minas asturianas, que se hallan en su poder desde el otoño último.

Pero donde la economía de la España auténtica acusa el más importante superávit es en la «producción mineral», extraída de su ubérrimo subsuelo. Las minas de cobre de Riotinto, pertenecientes a una sociedad inglesa, estaban ya, a los dos meses de iniciada la guerra, en poder de los nacionales, que disponían desde un principio de los abundantes yacimientos del Marruecos español.

Los rojos tienen aún en su poder algunas minas de hierro y plomo, situadas al Sur de Murcia, surtiéndose principalmente del último metal en los importantes yacimientos de Linares, en la provincia de Jaén.

El gran valor internacional que la posesión de las minas reviste, se ha hecho patente de manera muy especial en el momento en que Franco ha dado victoriosa cima a su empresa del Norte con la reconquista del frente cantábrico. La industria de guerra inglesa hubiera tropezado con serias dificultades de habérsele negado la adquisición de las materias primas minerales, tan abundantes en esa comarca, por lo que el Gobierno británico juzgó llegada la ocasión de enviar un agente comercial que le sirviese de enlace con el Gobierno de los nacionales y pensó que era oportuno mantener en adelante una actitud más comprensiva y amistosa para con el movimiento de exaltación española. El Gobierno francés del Frente Popular no ha sabido decidirse a dar un paso análogo, pese a que los intereses industriales de Francia no difieren mucho de los de la Gran Bretaña.

Con los yacimientos de «mercurio» de Almadén queda aún fuera del territorio dominado por los nacionales, uno de los mayores tesoros del subsuelo español. De la producción mundial de azogue le corresponde a España nada menos que un 40 por ciento, del que las tres cuartas partes se extraen precisamente de estos yacimientos.

En la zona dominada por el Generalísimo han sido descubiertos hace poco otros importantes cerca de Burgos, que han de constituír la base para una vasta explotación industrial de tipo moderno.

El 80 por ciento de la «industria textil» se encuentra establecida en Cataluña, pero el Gobierno nacional está tomando las oportunas medidas para obviar este inconveniente y va creando poco a poco, en el terreno ya conquistado, una industria textil propia con que satisfacer las necesidades de la población recurriendo lo menos posible al Extranjero.

Se ha fomentado sistemáticamente el cultivo del algodón y se están construyendo grandes fábricas de hilados y tejidos en Sevilla, Granada y Valladolid. También se estimula el tejido a mano, antes muy generalizado en España, y se empieza a emplear industrialmente una nueva fibra sacada de la retama.

Los enormes avances efectuados por las tropas nacionales, en los últimos meses, en el frente pirenáico, las han hecho entrar en posesión de la mayor parte de las grandes centrales eléctricas de la Península, al mismo tiempo que ponen a Barcelona en un grave aprieto por lo difícil que le resulta el suministro de energía para la industria y el alumbrado.

También es ventajosísima la situación de la zona de Franco en lo que atañe a diques y astilleros. De los seis importantes que existen en España, tres de ellos pasaron muy pronto a poder de los nacionales, que se hacen con el cuarto, al ser conquistado Bilbao. Los rojos no disponen, en cambio, actualmente, más que de los de Valencia y Barcelona.

La superioridad de que los nacionales gozan en el campo de la economía—y que ha ido, naturalmente, en aumento a medida que su Ejército victorioso iba avanzando en su obra de redención de España—se explica principalmente por el trabajo sistemático y consciente de las autoridades que secundan la labor del Caudillo, en manifiesto contraste con la actuación desordenada y anárquica de la zona roja, donde faltan los elementos directores, víctimas ya casi todos de la furia bolchevique, y donde no sobran tampoco los obreros, pues el frente absorbe muchos de los elementos indispensables a la buena marcha de la economía.

De un mes a otro, Franco va ensanchando con sus valientes tropas la zona liberada y ampliando a la vez las fuentes de materias primas que su industria necesita, pero no se da por satisfecho con ello y ordena, al mismo tiempo, una exploración seria de todas las posibilidades del subsuelo, que ha dado ya algunos resultados tan halagüeñamente sorprendentes como el descubrimiento de los ricos yacimientos de cinabrio de las proximidades de Burgos.

La guerra civil, cuyas consecuencias padece España desde hace ya dos años, constituye, sin duda, una copiosa sangría que no puede por menos de debilitar al país en todos los aspectos, pero la tónica de la zona nacional permite esperar, para un porvenir no lejano, un período de extraordinario auge económico.

BOMBA centrífuga, a motor eléctrico, se desea comprar una. Razón, Juan Fernández Oliva, La Laguna, teléfono 1539.

Comandancia Militar

PRESENTACION DEL CAPITAN BLANCO AL COMANDANTE GENERAL

El día 2 del actual, acompañado del Coronel Jefe de Estado Mayor, hizo su presentación oficial al Excmo. señor Comandante General de Canarias el heroico capitán de Ingenieros, don Luis Blanco Valdepérez, siendo acogido con toda clase de atenciones por dicha primera autoridad, que le hizo entrega del honroso título de "Caballero Mutilado de Guerra".

El citado acto fué altamente emocionante, tanto por su significación como por las palabras de encendido entusiasmo y agradecimiento que pronunció el presunto laureado capitán, quien hizo una confesión explícita de su ciega confianza en el triunfo de nuestras armas, al mismo tiempo que puso de manifiesto su gran devoción y afecto al Caudillo, al referir la honda impresión que le produjo el acto en el que S. E. el Generalísimo le impuso personalmente la preciada condecoración de la Medalla Militar que ostenta en su pecho.

INFORMACION DE ANOCHE

Se produce un nuevo incidente en la frontera ruso-japonesa.--Cambio de notas entre los Gobiernos de Moscú y Tokío.--La prensa inglesa, en sus comentarios, teme que el conflicto pueda tener serias derivaciones.--Otras noticias

EN EL JAPON

Tokío, 2.—Un grupo nacionalista ha intentado en la mañana de hoy manifestarse pidiendo justicia y represalia por el bombardeo efectuado por los aviones rusos, que han causado inocentes víctimas en la población civil del Manchukúo.

La policía intervino, disolviendo a la manifestación.

En los círculos políticos nipones se dice, con respecto a las medidas tomadas por la policía, que es cuestión del Gobierno japonés resolver los incidentes ocurridos sin llegar a situaciones extremas.

NUEVO INCIDENTE

Tokío, 2.—Según un comunicado que publica un periódico japonés, esta mañana se registró un nuevo incidente fronterizo.

La citada comunicación dice que quince aviones rusos volaron sobre la frontera, bombardeando la región de Chang-Fukeng, ignorándose hasta el momento más detalles.

REUNION

Tokío, 2.—El Gobierno japonés se ha reunido hoy, martes. Se sabe que en el Consejo se trató sólo de adoptar toda clase de precauciones con el fin de que los incidentes últimamente ocurridos no degeneren en mayor gravedad.

NOTA RUSA

Moscú, 2.—El Encargado de Negocios Extranjeros ruso en Tokío ha recibido orden de presentar ante el Gobierno nipón una enérgica nota de protesta por los incidentes fronterizos Manchukúo-soviético, en la región de Chang-Fukeng.

OTRA NOTA DEL JAPON

Tokío, 2.—El Cuartel General nipón ha dado a la publicidad oficialmente una nota en la que hace constar que a consecuencia de los bombardeos efectuados por los aviones rusos han resultado muertas treinta y cinco mujeres.

PRECAUCIONES

Tokío, 2.—Según informaciones recibidas de diferentes agencias telegráficas, en la frontera Manchukúo-soviética se han tomado enormes precauciones, reforzándose todas las zonas en evitación de hechos análogos a los realizados en las últimas cuarenta y ocho horas por los aviones rusos.

COMENTARIOS DE LA PRENSA INGLESA

Londres, 2.—La prensa londinense al referirse a los incidentes fronterizos del Manchukúo, dice que éstos pueden tener serias derivaciones.

"The Times" señala las causas de la actual tensión, opinando que el Gobierno ruso, al parecer, desea tan sólo evitar que se lleven tropas japonesas desde la frontera Manchukúo hasta los frentes de China, pudiendo de esta manera intervenir en la ofensiva contra la ciudad de Hankau.

El "Daily Telegraph" dice que considera los actuales incidentes fronterizos de mayor gravedad a los que hasta ahora se han producido.

LA PRENSA ALEMANA Y LA ACTITUD SOVIETICA

Berlín, 2.—La prensa alemana no oculta el nerviosismo que ha suscitado los incidentes de la Corea y el Manchukúo.

En los círculos berlineses se cree que Rusia no se lanzará a la peligrosa incógnita de una guerra con el Japón.

Califican la conducta de los Soviets de atentado contra la paz.

LAS RELACIONES FRANCO-ITALIANAS

París, 2.—El Encargado de Negocios del Gobierno francés en Roma, M. Blondel, llegó esta mañana a esta capital.

En el mismo tren hizo viaje el embajador inglés en Roma.

M. Blondel manifestó a los informadores de que su viaje sólo tenía carácter particular.

Al mediodía, en el Quai d'Orsay, celebró una extensa conferencia con el ministro de Relaciones Exteriores, M. Bonnet, tratando del estado actual de las relaciones franco-italianas, así como de la posibilidad de iniciar de nuevo las conferencias con Roma.

LOS GRAVES SUCESOS DE PALESTINA

Londres, 2.—En Palestina continuaron hoy los combates entre los árabes y las tropas inglesas.

Murieron 40 rebeldes, ignorándose las bajas de las fuerzas regulares.

En Jerusalén fué gravemente herido un agente de policía, que recibió dos tiros en la cara y en el pecho.

Un árabe ha sido detenido como supuesto autor de la agresión.

VITTORIO MUSSOLINI, EN ALEMANIA

Berlín.—Después de ocho días de estancia en Alemania, ha emprendido viaje a Roma el hijo del Duce, Vittorio Mussolini, que ha sido objeto de grandes agasajos.

Esta visita ha servido para confirmar las estrechas relaciones que hoy existen entre Italia y Alemania.

El Ministro de Propaganda, doctor Goebbels, obsequió a Vittorio Mussolini con un banquete, al que asistieron numerosas personalidades.

Ayer siguió viaje para Nuremberg, desde donde regresará a Roma en avión.

LA FIESTA GIMNASTICA ALEMANA

Breslau.—Con las ceremonias del domingo y con las primeras luchas empezaron en Breslau los días de la primera fiesta gimnástica y deportiva de la nueva Gran Alemania.

El Jefe nacional del Deporte, von Tschammer und Osten, habló a los gimnastas de aquende y allende las fronteras del Reich sobre el destino fronterizo de Silesia en el curso de la historia y dijo que el Este alemán, tanto tiempo preterido, era una cuestión sentimental del pueblo alemán.

No son sólo las fortificaciones, los cañones y las ametralladoras—dijo—las que aseguran las fronteras de un pueblo sino la muralla de los cuerpos vivos. Esta frase, que puede parangonarse con la del político francés Herriot, que dijo que en futuro la seguridad de Francia la protegería, no un muro de cuerpos, sino el muro de cemento, demuestra el verdadero espíritu del credo de la germanidad. Las fronteras de un pueblo no se aseguran sólo en la guerra sino con el trabajo material y cultural de todos los días.

Cuando en Breslau participen estos días en los ejercicios físicos entre las delegaciones de la germanidad del Extranjero miles de gimnastas de los vecinos sudetes y desfilen hombro con hombro con los gimnastas alemanes esto constituirá seguramente una impresionante manifestación en la época de la lucha por la afirmación y la autonomía de los alemanes en Checoeslovaquia.

En Alemania se ha registrado sin exceso, pero con serena satisfacción, el último giro de las cosas en Praga. Se ha sabido apreciar que Inglaterra quiere colocar al Gobierno checo frente a su propia responsabilidad y que Francia no lo haya impedido. Voces excitadas han lanzado a este propósito en Checoeslovaquia y en algunos círculos de la Europa occidental la frase de "neutralización de la Checoeslovaquia" para presentar las cosas como si Alemania quisiera "cercar" a Praga.

En realidad trátase—a juicio de Alemania—de que el mismo Gobierno checo ve lo insostenible que resultaría una política de Praga dirigida contra Alemania y los alemanes dada la confesión de germanidad del tercer Reich.

EL ANIVERSARIO DEL FALLECIMIENTO DEL MARISCAL HINDENBURG

Berlín, 2.—Con motivo de cumplise hoy el cuarto aniversario del fallecimiento del mariscal Hindenburg, el Canciller Hitler marchó a colocar una corona de flores sobre la tumba que guarda sus restos, en Tannenberg.

También el ministro de la Guerra del Reich, envió otra corona, que fué depositada, como la del Führer, con toda solemnidad.

NIZA SIN TRANVIAS

Niza, 2.—La Compañía de tranvías ha acordado declarar el "lock-out", en vista de la difícil situación financiera de la empresa.

El servicio tranviario está totalmente paralizado.

VIAJE DEL SEÑOR DALADIER

París, 2.—El jefe del Gobierno, señor Daladier, prepara un viaje de placer por el Mediterráneo.

DE ALEMANIA

El 4.° aniversario del fallecimiento del Presidente Hindenburg

Berlín.—El 2 de agosto de 1934 falleció el Presidente del Reich, general Hindenburg.

Paul von Beneckendorff y von Hindenburg pertenece a la vieja nobleza alemana y se dedica a la profesión de las armas, tomando parte como oficial de la guardia en las guerras de 1866 y 1870-71. La primera época de su brillante carrera militar termina con el cargo de general en jefe del IV Cuerpo de Ejército.

La obra de su vida parecía ya concluída, pero la tranquilidad de su retiro de Hannover se vió interrumpida por la movilización del día 1 de agosto de 1914. Algunas semanas más tarde la Prusia Oriental está a punto de caer en manos del Ejército ruso y se entrega el mando del VIII Ejército al general von Hindenburg, que se dirige primero contra el ruso del Narew, destruyéndolo por completo en Tannenberg, y luego se vuelve contra el Ejército del Njemen, derrotándolo, y exterminándolo en los lagos Masurianos.

Desde ese momento dos nombres, Hindenburg y Ludendorf, llevan la confianza a los que se baten en las trincheras. Se ha pretendido luego, atribuir el triunfo a uno u otro de los dos soldados. Discusión vana, ambos permanecerán para siempre unidos en la historia de la guerra. El uno en su cargo de general en jefe, y el otro como jefe del Estado Mayor del primero, cooperaron juntos por el triunfo de las armas de su Patria, y donde la genialidad de uno de ellos pudiera hacer sombra a la figura del otro, la comprensión de éste por el genio del primero le coloca a su altura.

El forjador de las victorias de Tannenberg y de los lagos Masurianos pasa luego a ser el jefe de los Ejércitos que luchan en el frente oriental y más tarde, el 29 de agosto de 1916, se le entrega el mando absoluto de los Ejércitos alemanes y desde este puesto al terminar la guerra, conduce ordenadamente al Ejército a su patria, retirándose de nuevo al tranquilo lugar de donde había salido, hasta que el día 26 de abril de 1925, el pueblo alemán, que veía en él a un verdadero padre de la patria y la representación más pura de las virtudes del soldado, lo elige Presidente del Reich.

Hindenburg, desde su alta función de Jefe del Estado, supo mantenerse por encima de todo favoritismo y odio de partidos, y le cabe la gloria de haber unido su nombre a la gran Revolución Nacionalsocialista.

El mismo día 2 de agosto, al tenerse la noticia de su fallecimiento, Adolf Hitler, Führer y Canciller del Reich, reune al Gobierno y profundamente conmovido notifica la triste nueva, terminando sus palabras con esta frase de amplio reconocimiento y gratitud al hasta entonces Presidente del Reich: "No debemos olvidar que sin el finado Presidente del Reich, general von Hindenburg, el actual Gobierno del Reich no se hubiera podido formar".

COMENTARIOS

Las inconsecuencias de Lloyd George

Lloyd George publica en "Daily Telegraph a Morning Post", unos artículos que titula "Lloyd George en Versalles".

El segundo de ellos (aparecido el 8 de julio) trata de las discrepancias entre la Gran Bretaña y el Presidente Wilson acerca de la libertad de los mares.

El político inglés, que tan celoso se muestra en la defensa de los rojos de España, justifica su posición a un concepto extensivo de la libertad de los mares, sostenido por Wilson, y escribe:

"Alemania había conseguido casi romper el bloqueo. Se hallaba exhausta de materias alimenticias, cobre, caucho, tungsteno, lana, algodón, cuero y otras materias esenciales. Cuando Holanda le suministraba comestibles y cuando hizo lo mismo Escandinavia, nosotros debíamos haberlo impedido.

"La efectividad del bloqueo salva a los aliados de años de carnicería."

Lloyd George viene a reconocer, pues, explícitamente, que de todos los medios bélicos, el bloqueo es el que reduce las proporciones de la matanza.

Si este es el criterio del que fué Primer Ministro Británico, ¿por qué no lo mantiene ahora, ante la guerra de España?

Si entonces se oponía al criterio wilsoniano, ¿por qué no sostiene ahora la misma posición? ¿Por qué no emprende una ofensiva contra los acuerdos de Nyon?

Todas las sutilezas de Mr. Lloyd George, todas las desviaciones de su humanitarismo, nada valen ante la consideración esencial que él mismo ha formulado: "un bloqueo puede ahorrar años de carnicería".

Gobierno civil

Reuniones

Ayer tarde, y bajo la presidencia del *Excmo. Sr. Gobernador civil de* la provincia, don Vicente Sergio Orbaneja, se reunió la Junta provincial de Beneficencia.

También se reunió en la tarde de ayer, bajo la presidencia del señor Orbaneja, la Junta Patronal Antituberculosa.

Nota

Siendo frecuente el que durante las recaudaciones para Auxilio Social se encuentren personas que alegan un motivo para eludir el donativo, se advierte que en lo sucesivo se sancionará inexorablemente toda excusa o pretexto.

Santa Cruz de Tenerife, 2 de agosto de 1938.—III Año Triunfal.—El Gobernador civil, Vicente Sergio Orbaneja.

Delegación Provincial de Trabajo

Accidentes

Estado resumen de las indemnizaciones abonadas en el mes de julio, clasificadas por oficios.

Accidentes, 10; profesiones, carga y descarga, pesetas 3.010'25.

Idem, 22; idem, edificación, idem 3.421'90.

Idem, 28; idem, carreteras, idem 1.874'25.

Idem, 14; idem Obras del Puerto, idem 2.137'50.

Idem, 4; idem, Galerías, idem 98'25.

Idem, 8; idem Navegación, idem 1.185'10.

Idem, 5; idem, Transportes, idem 369'00.

Idem, 40; idem, Agricultura, idem 2.170'15.

Idem, 19; idem, Oficios varios, idem 1.452'90.

Total: accidentes, 150; profesiones, pesetas 15.719'30.

Capital impuesto para constituír rentas por incapacidades permanentes y muertes.

Obras del Puerto.....	41.965'24
Carga y descarga.....	14.401'77
Agricultura	1.584'25
Total.....	73.670'56

Santa Cruz de Tenerife, 2 de agosto de 1938.—Tercer Año Triunfal.—El Encargado del Servicio, E. Llorens.

Comité liquidador de los bienes de Abraham Morales

Este Comité, para dar cumplimiento a la cláusula quinta del convenio celebrado entre el suspenso y sus acreedores, anuncia por término de quince días la venta de la finca "Santa Lis", situada en el término municipal del Puerto de la Cruz, cuya oferta es de pesetas noventa mil, en cuyo plazo se dan posibilidades de mejorar la oferta antes indicada.

Orotava, 21 de julio de 1938. Tercer Año Triunfal.—El Comité Liquidador.

Ministerio de Cultura 2010

Puerto de la Cruz

Próxima presentación de "María Adela"

Están muy adelantadas las gestiones que se estaban haciendo cerca de "Escuela de Arte" para estrenar en el Teatro Topham, del Puerto de la Cruz, la zarzuela de ambiente regional canario, "María Adela", que tanto éxito ha tenido en las seis representaciones que se han hecho en esta capital y en Las Palmas.

Podemos afirmar que es casi seguro que el estreno se efectuará el próximo día 15 del actual, festividad de la Candelaria, a las 9 y media de la noche.

Felicitamos a los muchos aficionados del Valle y pueblos cercanos, que tendrán ocasión de oir y aplaudir obra de tantos méritos, así como a sus autores los señores Romón Pedrera y Reyes Bartlet.

Falange Española Tradicionalista y de las J. O. N. S.

Sección Femenina

La Sección Femenina se complace en hacer público su agradecimiento a la casa Vda. de Gil y Cía. por su patriótico y generoso rasgo de donar quince piezas de cinta de la bandera española que se invirtieron en los lacitos que se impusieron en la postulación extraordinaria del día 18 de Julio del III Año Triunfal.

Saludo a Franco. ¡Arriba España!

++

Las personas que deseen afiliarse a nuestra Organización, deberán pasar todos los días laborables por esta Jefatura Local, de 11 a 1 de la mañana.

Por Dios, España y su Revolución Nacional Sindicalista.

La Delegada Local.

Delegación de Orden Público

Nota del Servicio Nacional de Política del Tráfico

Para conocimiento de los usuarios de carreteras, y a fin de corregir las faltas que se cometen, se publica adjunta relación de multas impuestas hasta el 30 de junio último pasado:

Por no circular en todo momento por la derecha, dejando libre la carretera sin necesidad de que el vehículo que avanza o cruza se vea obligado a la menor detención (artículo 21), 2.527.

Por no circular precisamente por la derecha de la calzada en tramos de visibilidad reducida cien metros antes de los puntos donde cambia la rasante (artículo 21), 172.

Por no dar paso a otro vehículo que pretende adelantar (artículo 30), 128.

Por no llevar el alumbrado reglamentario *(artículo 53), 461.*

Por no hacer el cambio de luces en los cruces o ejecutarlo de manera defectuosa (artículo 146), 782.

Por infracción de otros artículos del Código de Circulación, 5.670.

Santa Cruz de Tenerife, 3 de agosto de 1938.—El Delegado de Orden Público.

Disposiciones oficiales

El Boletín Oficial del Estado publica las siguientes disposiciones:

Disponiendo que no cese la enseñanza oficial ni no oficial en las Escuelas Normales del Magisterio Primario, para alumnos varones, hasta nueva orden.

Disponiendo sean de oficio, sin gasto alguno para los interesados, los traslados de matrículas para familiares de los funcionarios que cambien de residencia por conveniencias del servicio.

Estableciendo la sustitución de magistrados de trabajo.

Reglamentando el procedimiento en las recusaciones de estos funcionarios.

Nombrando presidente del Consejo de Guerra permanente de oficiales y generales del Ejército del Centro, al coronel de Infantería, don Anatolio de Fuentes García, y vocal suplente del mismo Tribunal al teniente coronel retirado, habilitado para coronel, don Alfredo Zuricalday Otaola.

Junta Provincial del Paro Obrero

AVISO

Se recuerda a los propietarios de títulos de la Deuda Pública del Estado, del Tesoro y de las Especiales, que habiéndose restablecido por Ley de 12 de mayo último el pago de los intereses a partir del vencimiento de 1 de julio anterior, los capitales por dichos títulos representados se hallan sujetos, desde el día últimamente citado, al donativo con destino a la suscripción del Paro Obrero, a cuyo efecto deberán formular nueva declaración cuando procedan a efectuar el ingreso del donativo correspondiente al pasado mes de julio, debiendo tener en cuenta que este aviso va dirigido a los propietarios de títulos, residentes en esta provincia, y siempre que dichos valores se hallen en el territorio nacional liberado.

A dicho efecto se advierte que para determinar el capital líquido de los referidos títulos, sujeto a la aportación con destino al Paro Obrero, servirá de base el último tipo de cotización oficial que para cada clase de deuda rigió en 17 de julio de 1936, y que se detalla a continuación:

4 % interior (22 de agosto de 1919) canjeado por la de 16 de mayo de 1930	72'00 %
4 % exterior	87'00 %
4 % amortizable, emisión 1908, canjeado por la de 1929	80'00 %
5 % amortizable, emisión 1926 (sin impuestos)	99'40 %
5 % amortizable, emisión 1927 (sin impuestos)	99'40 %
5 % amortizable, emisión 1927 (con impuestos)	88'50 %
3 % amortizable, emisión 1928 (sin impuestos)	73'00 %
4 % amortizable, emisión 1928 (sin impuestos)	86'75 %
4'50 % amortizable, emisión 1928 (sin impuestos)	91'00 %
5 % amortizable, emisión 1929 (sin impuestos)...	99'40 %
Carpetas provisionales de la Deuda amortizable, al 4%, emisión de 1935, (sin impuestos)	87'00 %

Las personas que deseen conocer, a los efectos del donativo al Paro Obrero, los tipos de cotización de los valores correspondientes a la Deuda del Tesoro y de las Especiales, pueden dirigirse a las oficinas de esta *Junta, donde se les informará.*

Se advierte, asimismo, que en las nuevas declaraciones juradas que tengan que formular los que posean capitales en títulos de la Deuda, deberán consignar en la columna de "Observaciones" de tales impresos, la liquidación que practiquen, para determinar el capital líquido a base de los tipos de cotización correspondientes.

Santa Cruz de Tenerife, 2 de agosto de 1938. Tercer Año Triunfal.—La Presidencia.

LOS ACREDITADOS TABACOS

«Flor Palmera»

SON LOS MEJORES

(Bajos del Casino)

Depósito exclusivo:

ESTANCO CAMACHO'S

A los tenedores de papel del Estado

La GESTORIA ADMINISTRATIVA de AUGUSTO SANTAELLA CAYOL, se encarga de hacer y diligenciar las declaraciones juradas que ordena presentar el Ministerio de Hacienda, con fecha 15 de junio último (B. del E. número 601), para percibir los intereses de la Deuda, facilitando los impresos necesarios para ello.

Asimismo hace presente a los referidos tenedores de Papel del Estado, que se encarga también de hacer las oportunas declaraciones en la JUNTA PROVINCIAL DEL PARO OBRERO, a los efectos de pago del donativo correspondiente, con sujeción a lo ordenado por dicha Junta y con arreglo a las cotizaciones indicadas.

Despacho: Bernabé Rodríguez, número 2, principal. Teléfono 343.

HONORARIOS SUJETOS AL ARANCEL OFICIAL.

Deustche Afrika-Linien

Servicio de vapores de carga y pasajeros, desde HAMBURGO, BREMEN, AMBERES, ROTTERDAM, BOULOGNE SUR MER, SOUTHAMPTON, LISBOA, FUNCHAL, ISLAS CANARIAS Y COSTA DE AFRICA:

Nombre del vapor	Salidas de Hamburgo	Salidas de Rotterdam	Salidas de Amberes	Llegada a Tenerife
USARAMO	2 agosto	4 agosto	6 agosto	13 agosto
WOLFRAM	6 agosto		9 agosto	19 agosto
INGO	13 agosto		16 agosto	23 agosto
WADAI	20 agosto		23 agosto	30 agosto

Agencia donde los buques hacen escala

HAMBURGO: Woermann-Linie A. G. (Ausgehende Fracht-Abteilung) Gr. Reichenstrasse 27.—BREMEN: Hamburg-Bremer Afrika-Linie (Lloydgebaeude).—AMBERES: J. Randaxhe-Bally (39, Rue des Tanneurs). — ROTTERDAM: F. A. Voigt & Co. (van Vollenhovenstraat 14).—BOULOGNE SUR MER: Harnu, Peron (France) S. A. (35/41 Rue du Moulin a Vapeur).—SOUTHAMPTON: Smith, Sundius & Co. Ltd. (21-22 Queen's Terrace).—LISBOA: Sociedade Insulana de Transportes Maritimos Ltd. (Praca Duque Da Terceira 24.—FUNCHAL: Joao de Freitas Martins Ltd.

Para más informes: Agente en Tenerife: JACOB AHLERS.

Caja General de Ahorros y Monte de Piedad

BAJO EL PROTECTORADO E INSPECCION DEL GOBIERNO

SALDO DE IMPOSICIONES:: PESETAS 15.000.000

OFICINA CENTRAL: PEREZ GALDOS, 9 y 11

SUCURSALES :

LA LAGUNA: Plaza de la Catedral, número 7.
LA OROTAVA: calle de Inocencio García, número 5.
GUIMAR: Plaza de la Iglesia, número 7.
ICOD: San Agustín, número 6.

ESTA CAJA DE AHORROS ES DE TENERIFE; SUS BENEFICIOS NO SALEN DE NUESTRA ISLA Y SUS FONDOS FOMENTAN EL TRABAJO Y CREAN RIQUEZA

INFORMACION VARIA

LOS INGLESES EN BUSCA DE PEQUEÑAS VILLAS PARA PROTEGERSE CONTRA LAS AMENAZAS AEREAS

Londres.—El peligro de una próxima guerra y el temor de bombardeos aéreos están causando una demanda insólita de pequeñas propiedades situadas en lugares aislados y relativamente protegidos de posibles incursiones aéreas.

La región que está más lejana del continente, está especialmente puesta en consideración por los que quieren ponerse en seguridad, en caso de un conflicto europeo. Así, las casas que tienen sótanos espaciosos y sólidos triplican de precio.—(Usi).

UNIFORME OBLIGATORIO PARA TODOS LOS EMPLEADOS CIVILES DEL ESTADO ITALIANO

Roma.—Por orden del Duce está en estudio una disposición por la cual será instituído para todo el personal de las Administraciones civiles del Estado un uniforme especial de invierno y de verano, cuyo uso en servicio será obligatorio. El gasto correspondiente irá a cargo de las respectivas Administraciones.

El Fascismo más que un Partido, más que un movimiento político es una milicia. Este carácter suyo originalísimo y esencial se va cada vez más extendiendo y profundizando, así en la preparación espiritual, típicamente militar, del pueblo, como en las manifestaciones exteriores.

El uniforme en el desempeño de las modestas funciones civiles también confiere dignidad y prestigio, da un mayor sentido de responsabilidad y de disciplina, y reafirma en la forma más evidente el principio de jerarquía que está en la base del alma fascista.

Según la reciente orden del Duce, se comienza a "influir profundamente en las costumbres". Después de la adopción del "paso romano" y de la abolición del "lei" senil y extranjero, "otros pasos han de ser realizados en este sector"—anunciaba el Duce—para la Italia cuadrada, sólida, silenciosa y potente de la era fascista.—(Usi).

LA RECUPERACION DEL TESORO DEL "MERIDA"

Londres.—Todos los diarios reproducen un despacho de Newport (Estado de Virginia), según el cual el buque de "recuperaciones" italiano "Falco", ha llegado a encontrar el lugar donde se hundió en 1811 el barco americano "Mérida", que llevaba, por lo que se dice, las famosas joyas de la Corona que habían pertenecido al emperador Maximiliano de Méjico.

El "Falco" volverá dentro de algunos días al lugar del naufragio y las operaciones de recuperación principiarán en seguida. No parece que éstas presenten graves dificultades y por ello parece probable que los buzos italianos conseguirán adueñarse del tesoro sumergido.—(Usi).

EL TRATADO DE SALONICA

Sofía, 1.—En esta capital se ha exteriorizado el júbilo por la firma del tratado de no agresión de Salónica, que establece un acuerdo entre Bulgaria, Rumanía, Yugoeslavia, Hungría, Turquía y Grecia.

En Inglaterra, según impresiones recogidas de los círculos diplomáticos y políticos de la Gran Bretaña, el tratado se considera muy beneficioso para los Estados signatarios, consolidándose con él en gran manera la paz y la seguridad en el Mediterráneo.

EXPLOSION EN EL PUERTO DE ODESA

Varsovia.—El "Express Poranny" de esta capital, comunica que según noticias procedentes de Moscú, en el puerto de Odesa ha explotado la munición que se estaba cargando en dos barcos con destino a Barcelona.

Por los efectos de la explosión se han perdido los mismos, pereciendo catorce obreros y quedando heridos gravemente otros doce, y el incendio producido se extendió a los muellas quedando varios almacenes completamente destruídos.

Con este motivo, la policía de Odesa ha realizado un gran número de detenciones, entre ellas la del presidente del Consejo de la ciudad, Stiernitz, ya que se tiene la sospecha de que se trata de un acto de sabotaje realizado por elementos que pudieron penetrar en los muelles, gracias a los permisos extendidos por Stiernitz.

LA SUPRESION DE SOBRETASA DE LA CORRESPONDENCIA AEREA

Berlín.—Con el desenvolvimiento de la red del tráfico aéreo en Europa, la correspondencia aérea ha experimentado también un aumento correspondiente. Para las sociedades de tráfico aéreo, que en todos los países son empresas subvencionadas, los ingresos crecientes por razón de la correspondencia por avión significan un saldo activo muy agradable en su presupuesto.

Una conferencia, celebrada en Bruselas en la segunda quincena de julio y en la que se hallaban representadas las Administraciones de Correos de todos los países europeos, ha recomendado a todos los países la supresión futura para todo el servicio europeo, de la sobretasa referente a la correspondencia aérea. Puede contarse, desde luego, con que esta recomendación será cumplida, aunque, naturalmente, el momento de su puesto en vigor se encuentra en el buen parecer de cada país.

La supresión de la sobretasa se refiere por ahora sólo para cartas, tarjetas y giros, quedando en vigor la sobretasa para los otros envíos postales.

LOS SUCESOS DE PALESTINA

Londres, 28.—Se ha dado instrucciones a la comisión que marcha a Palestina, en misión especial, para que informe detalladamente sobre los sucesos allí ocurridos.

Se estima que el asunto se discutirá hondamente, y que debe ser llevado a la Cámara de los Comunes, por haberse empleado en Palestina toda clase de armas.

LAS DEUDAS DE GUERRA A LOS ESTADOS UNIDOS

Wáshington, 30.—Hoy se anunció oficialmente la salida para Europa del consejero de asuntos económicos de la Secretaría de Estado, Mr. Pey, que se dirige a Londres y París, para tratar asuntos relacionados con las deudas de guerra a los Estados Unidos.

En París se encuentra ya otro consejero comercial de Norteamérica, Grady, que intervendrá en las conversaciones con los Gobiernos de Francia y la Gran Bretaña.

LOS TRASATLANTICOS ALEMANES

Berlín.—Los que están realizando las Compañías navieras alemanas, especialmente las dos mayores, la Hamburg-Amerika Linie y la Norddeutsche Lloyd, encuentran hace mucho tiempo pleno reconocimiento en los círculos del turismo internacional.

En los Estados Unidos puede hablarse de una predilección de los trasatlánticos alemanes que, a juicio de los norteamericanos, ofrecen el máximo de lo que puede ofrecerse a los pasajeros.

La momentánea situación económica de los Estados Unidos, no muy favorable, no ha influido tampoco en el turismo, y por consiguiente en la utilización de los vapores alemanes.

El Norddeutsche Lloyd comunica que tres de sus vapores han transportado en menos de una semana 3.827 pasajeros. De éstos corresponden al "Columbus", 1.282, y al "Bremen", 1.870.

Lo mismo dice la Hamburg-Amerika Linie, cuyos vapores a Centroamérica y a la costa norteamericana del Pacífico están siempre vendidos. Igual ocurre con el nuevo barco de motor de la Hapag, el "Patria", que el 27 de agosto emprenderá su primera travesía en su nueva ruta a la costa suramericana del Pacífico.

Es digno de notar que con estos barcos, construídos con arreglo a las últimas conquistas de la técnica, se consigue acortar la duración del viaje entre Europa y Suramérica, hasta una semana en ocasiones.

18 de julio en las trincheras de España

En la conmemoración del segundo aniversario de nuestro glorioso Movimiento, fuerzas enviadas desde el frente demostraron a la retaguardia el espíritu que las anima y que aquel encendido patriotismo de hace dos años no se había apagado, sino que, por el contrario, se mantenía en ellos con mayor fuerza.

Fuerzas representativas de todos los Batallones que guarnecen este frente, concurrieron a una misa de campaña celebrada con la presencia de todos los Jefes de esta División. Terminada la misa, el coronel señor Cayuela, nos dirigió encendidas palabras de patriotismo y de fe en el triunfo; pidió un minuto de silencio por los camaradas caídos, que fué religiosamente observado, terminando con vítores a España y al Caudillo, que fueron unánimemente contestados. A continuación las fuerzas desfilaron ante sus Jefes, con el mismo entusiasmo, garbo y marcialidad como si la noche anterior no hubiesen todos vigilado atentos, desde los parapetos de España, los movimientos del enemigo.

Por la tarde, durante la comida, el alférez tinerfeño, don Lorenzo Hernández Armas, del Regimiento de la Victoria, 28, voluntario desde los primeros días, en una Centuria de Falange, nos describió, en un discurso, en medio de general emoción, el desarrollo de los primeros días de nuestro Movimiento, en Canarias; reiteró nuestra incondicional adhesión al Caudillo Franco, que nos guía a la victoria final, y terminó gritando: ¡Arriba España! y ¡Viva Franco!

Ya de vuelta en las trincheras, grupos de soldados, con improvisadas charangas, recorrían nuestras posiciones, donde reinaban la alegría y el entusiasmo. Esos mismos grupos ejecutaron después bailes típicos de sus regiones ante nuestro heroico comandante señor Jerez, que premió a los mejores bailadores.

Ya anochecido, todos, en pie, sobre los parapetos de España, brazo en alto, gritábamos muy fuerte, para que nuestros saludos de triunfo resonasen en las trincheras rojas y demostrasen nuestro entusiasmo por la causa que en un amanecer glorioso iniciamos para España.

¡Franco, Franco, Franco!

M. Cabanas.

Soldado del 2.º B. de la Victoria.

MANOS FINAS

Nada más hermoso que una mujer con unas manos bien cuidadas, finas y aterciopeladas. Los quehaceres de la casa tienden a estropearlas. Pero no tenga usted preocupación; ello se evita usando constantemente leche de miel y almendras.

Después de lavarse las manos, al concluir cada faena dura, una pequeña cantidad de leche de miel y almendras, mantendrá sus manos siempre suaves y delicadas. La leche de miel y almendras se vende a granel en la Perfumería "Costa Azul", calle de San Pedro Alcántara.

FINCA

En Los Baldíos, vendo varias fanegadas sueltas de buena tierra y bajo riego, a MIL QUINIENTAS pesetas. Vendo también una fanegada con casa de dos plantas, con gañanías y bajo riego, en CUATRO MIL pesetas. Gran oportunidad para persona que cuenta con poco dinero.

Informes: Román Morales Rufino, calle Núñez de la Peña (frente a Los Molinos), La Laguna, o en Santa Cruz, Imeldo Serís, 63. Teléfono 702.

DURANTE LA TEMPORADA DE VERANO LA CONSULTA DEL DOCTOR DON JUAN RODRIGUEZ LOPEZ SERA DE ONCE Y MEDIA A UNA, TODOS LOS DIAS LABORABLES.

Segundo aniversario de la señorita

María del Carmen Araucaria Delgado Rodríguez

Que falleció el 4 de agosto de 1936

Sus padres, don Miguel Delgado y doña Isabel Rodríguez; sus hermanos, doña Dalia, doña Magnolia y don Tinerfe; sus tíos, tíos políticos, primos y demás familia:

Ruegan a sus amistades y personas piadosas asistan a las misas que se dirán mañana, jueves, a las 7 y media, ante el altar de la Virgen del Carmen de la iglesia del Pilar, de esta capital, y a las 8 en la parroquia de Santa Ana, en Garachico; favor que agradecerán profundamente.

Santa Cruz de Tenerife, 3 de agosto de 1938.

Cámara Oficial Agrícola

DE LA PROVINCIA DE SANTA CRUZ DE TENERIFE

Comisión Gestora

Se convoca por medio de la presente a los señores que componen la Comisión Gestora de esta Cámara Oficial Agrícola, a sesión de segunda convocatoria, para el día 5 del corriente, a la hora de las 15'30 (3 y media de la tarde), en el salón de actos de la Mancomunidad Provincial Interinsular, con arreglo al siguiente

ORDEN DEL DIA

1.—Lectura del acta de la sesión anterior.

2.—Dar cuenta de varios asuntos pendientes relacionados con la agricultura, por no haberse tratado en varias sesiones convocadas por falta de número.

3.—Dar cuenta de un oficio del Iltmo. señor Delegado de Hacienda relacionado con las aguas.

4.—Manifestaciones de los señores vocales.

Santa Cruz de Tenerife, 1 de agosto de 1938. Tercer Año Triunfal.—El secretario, J. Clavijo.—V. B. El presidente, Fernando Salazar.

Jefatura Provincial de Estadística

En cumplimiento de órdenes dictadas por la Jefatura del Servicio Nacional de Estadística (Ministerio de Organización y Acción Sindical), los industriales de esta provincia que se indican a continuación, remitirán a esta Jefatura Provincial (Robayna, 7), antes del día 8 del actual, una declaración jurada que comprenda los siguientes extremos:

Clase y nombre de la industria.

Lugar del emplazamiento (calle y número).

Nombre y apellidos del industrial.

Volumen de producción anual.

Número de obreros empleados en ella.

Las industrias a que afecta esta disposición son:

Energía eléctrica.—Cemento, ladrillos y cerámica.—Madera (serrerías).—Vidrio y cristal.—Papel. — Textiles (lana, algodón, seda artificial, cáñamo y yute).—Curtidos en bruto.—Calzado.—Cerveza.—Productos químicos.—Leche y sus derivados (leche condensada, en polvo y otras formas), quesos, mantecas, etc., etc.—Conservas y salazones (vegetales y animales).—Caucho.—Abonos minerales y Tabaco.

La falta de suministro de los expresados datos será sancionada, así como la inexactitud de los mismos.

Por Dios, España y su Revolución Nacionalsindicalista.

Santa Cruz de Tenerife, 1 de agosto de 1938. Tercer Año Triunfal.—El Jefe Provincial de Estadística, Rafael Pérez Sánchez-Pinedo.

Convocatoria oficial

El día 5 de agosto, a las diez de la mañana, darán comienzo en el Instituto Nacional de Segunda Enseñanza de Bilbao, los ejercicios del curso para la provisión de 60 plazas de funcionarios interinos del Ministerio de Industria y Comercio.

Los señores concursantes que no se presenten dicho día quedarán excluídos.

EMPRESAS DE AGUAS

Comunidad para la investigación y explotación de aguas, en Vilaflor, "LA MILAGROSA"

Por acuerdo de la Junta directiva, y en consecuencia con el artículo 14 de los Estatutos de la Comunidad, se cita a los señores partícipes a Junta general ordinaria, de primera convocatoria, a las diez de la mañana del día 4 de agosto (jueves), en el domicilio del Círculo Mercantil de esta capital, calle de San Francisco, 13, para tratar de los particulares que se mencionan en el siguiente

ORDEN DEL DIA

1.—Aprobación del acta anterior.

2.—Presentación y aprobación de cuentas.

3.—Nombramiento de la Comisión revisora de cuentas y aprobación de las mismas.

4.—Elección de los señores que han de componer el Consejo de Administración para el próximo ejercicio, y toma de posesión de los mismos.

5.—Manifestaciones de los señores accionistas.

Nota.—Según el artículo 12 de los Estatutos, la Junta general se celebrará de segunda convocatoria una hora más tarde, con cualquier número de socios que concurra, en caso de no poderse celebrar de primera cita a la hora indicada.

Santa Cruz de Tenerife, 29 de julio de 1938.—El secretario, C. Casariego.—V. B. El presidente, C. Peraza.

"RIO DE LA FUENTE"

Comunidad de explotación de aguas

Se convoca a los partícipes de esta Comunidad para la Junta general extraordinaria que se celebrará el día 7 del presente mes de agosto, y hora de las diez de la mañana, en la casa de don Pablo Alvarez, situada en la carretera Provincial, frente al Correo Viejo, de este pueblo de Santa Ursula, con arreglo al siguiente

ORDEN DEL DIA

1.—Lectura del acta anterior.

2.—Tratar sobre asuntos de interés para la Comunidad y concesión al Consejo de Administración de amplios poderes y facultades para cuanto estime conveniente, incluso para el aumento de los dividendos pasivos, si se considerase necesario.

3.—Manifestaciones de los señores partícipes.

Santa Ursula, 31 de julio de 1938. Tercer Año Triunfal.—El secretario, José G. de Ara.—El presidente, Pablo Alvarez.

An die Deutsche kolonie!

Hiermit werden alle Mitglieder der Deutschen Kolonie und deren Familien zu der am Mittwoch den 3. August abends 9 Uhr stattfindenden Privataufführung des Filmes

"Unternehmen Michael"

herzlich eingeladen.

Vorführungslokal: Cine Numancia.

Der Oortsgruppenleiter der N. S. D. A. P.

Schmoll.

Yegua cubana

Conocida por "Juanita", de siete cuartas y paso alzada. Se vende.

Informes, en Güímar, don Elicio García Rodríguez.

FIRGAS

(MINERO NATURAL) ESTOMACAL

Depósito, Candelaria, 19.

APERITIVA, DIGESTIVA

Teléfono, 1145

LA MEJOR AGUA DE MESA

"MATT-CREME" de día

Nº 4711

COLD-CREAM, de noche.

Hotel "NEGRESCO"

RESTAURANT

EL MAS MODERNO DE TODAS LAS ISLAS. — SITUACION ESPLENDIDA. — RECIENTEMENTE INSTALADO. — 40 HABITACIONES CON CUARTO DE BAÑO, AGUA CORRIENTE CALIENTE Y FRIA, Y TELEFONO EN TODAS LAS HABITACIONES.

GRAN CONFORT COCINA EUROPEA

CONDICIONES ESPECIALES PARA ESTABLES Y FAMILIAS DE ESTANCIA PROLONGADA.

DIRECTOR PROPIETARIO: FRANCISCO GINER ARACIL

Teléfonos: 5-8-0-5 y 5-8-0-6

ALAMEDA DE COLON, LAS PALMAS

(GRAN CANARIA)

Ministerio de Cultura 2010

Pida siempre el coñac

Tres Copas

DE

González Byass

Agente: JOSE A. CROSA

Teléfono, 250. Apartado, 321

SANTA CRUZ DE TENERIFE

DE SOCIEDAD

VIAJEROS

Ha regresado de Valladolid el joven Juan González, hijo de don Gabino González Febles.

—De su viaje a la Península ha regresado el médico director del Hospital de Niños, don Diego M. Guigou.

—Ha llegado de la vecina isla, doña Constanza Ponte.

—A Las Palmas ha regresado el auxiliar de metereología, don Nemesio López Solás.

—Han llegado de Las Palmas doña Josefina Benítez de Lugo, doña Teresa Curbelo e hijos, doña Eduvigis Curbelo Iglesias, don Alfonso Dehesa, doña María Luisa Duque, doña María del Carmen Zaragozano, doña María de la Concepción Lasierra, don Pedro B. Manrique, doña Constanza Ponte, don Maximiliano Cejas Quintero, don Juan Armas Perdomo, doña Rosario Suárez H., doña Matilde González Méndez, doña Juana González Fariña, doña Rosario Rodríguez Vera, don Jaime M. Millet, doña Anna Sommer, don Carlos Wirth, don Jesús Ramos González y doña Filiberta Duque.

BODAS

Ha contraído matrimonio en esta capital con la señorita Argelia Ramírez Tremps, el joven don José Tejera del Toro.

VERANEANTES

En unión de su familia ha marchado a pasar la temporada de verano en La Laguna, el magistrado de esta Audiencia, don Federico Campos González.

NATALICIOS

Ha dado a luz un niño la señora esposa del industrial don Luis Hosp.

SUCESOS

Una intoxicación

Ayer, por la mañana, fué asistida en la Casa de Socorro la niña Luisa Pérez Almenara, de 2 años y medio, con domicilio en la carretera de San Andrés, que presentaba ligeros síntomas de intoxicación por haber ingerido cierta cantidad de petróleo.

Su estado se calificó de leve salvo complicaciones.

Herido menos grave

En la tarde de ayer ingresó en la Casa de Soçorro Antonio Molina Alonso, de 46 años de edad, domiciliado en la calle del Pilar, 15, de fractura de cúbito derecho, por su tercio medio.

Las referidas lesiones parece que se las causó jugando con un compañero de trabajo, al recibir un golpe con una madera.

Perece ahogado un soldado

El joven José Hernández Marrero, de 28 años de edad, que prestaba su servicio militar como soldado, pereció ahogado en la charca conocida por Riverés, en Valle Tabares, término municipal de La Laguna.

D. E. P. y reciban sus familiares nuestro sentido pésame.

MADRES

SI QUIERE CRIAR SUS NIÑOS SANOS Y ROBUSTOS, USE LAS LECHES

MATERNIZADAS "VENTOSILLA"

PARA EL PRIMERO Y SEGUNDO SEMESTRES DE LACTANCIA.

Se desarrollarán normal y perfectamente, sin temor a los peligros propios de las lactancias artificiales deficientes.

Venta en farmacias y droguerías.

DE LA AUDIENCIA

Vista de una causa

Ante la Sala de lo Criminal de esta Audiencia se verá, a las diez de la mañana de hoy, la causa número 27 de 1938, seguida en el Juzgado de La Laguna, contra Doroteo González Rodríguez y ocho más, vecinos de Tegueste, procesados por un delito de injurias a la autoridad fuera de su presencia.

El Ministerio Fiscal solicita para los procesados la pena de arresto mayor, accesorias y costas.

La defensa de los procesado estará a cargo del letrado don Manuel González de Aledo.

REGISTRO CIVIL

Nacimientos

Francisco Henríquez Pérez, Felisa Peña Avero, Antonia Sabina González, Vicente Gómez López, Manuel Romero Pérez, Candelaria Castillo López, Bernardo Hosp Alonso, Antonio Martín Valiente, Manuel Gutiérrez Díaz.

Defunciones

Antonio Déniz Cabrera, de esta capital, 7 años. Gastroenteritis.—Bufadero.

Francisco Navarro Hernández, de La Laguna, 7 años .Hemorragia cerebral.—Hospital de Niños.

Matrimonios

José Tejera del Toro, de esta capital, 29 años, soltero, con Argelia Ramírez Tremps, de esta capital, 19 años, soltera.

Sebastián Vera Castillo, de San Sebastián de la Gomera, 24 años, soltero, con María de la Concepción Herrera Padrón, de San Sebastián de la Gomera, 22 años, soltero.

Angel Juan Togores, de esta capital, 26 años, soltero, con María Teresa X de la Guardia Afonso, de la Orotava, 25 años, soltero.

Angel Barroso Gómez, de esta capital, 29 años, soltero, con Amalia Gutiérez Díaz, de esta capital, 21 años, soltera.

¡Socorro, Doctor!

Mi corazón late con excesiva frecuencia y no hallo tranquilidad ni sosiego. A menudo me encuentro bañado en sudor. No duermo . . . El médico piensa: Probablemente se trata de un desequilibrio nervioso producido por exceso de trabajo. Voy a precribirle el Bromural «Knoll» que siempre dió un excelente resultado.

El remedio de confianza para calmar los nervios y facilitar el sueño, libre de efectos secundarios, desde hace casi 30 años prescrito millones de veces y tomado siempre con éxito, es el

BROMURAL «KNOLL».

Exija en las buenas farmacias tubos de 10 ó 20 tabletas que lleven la figura femenina durmiente para tener la seguridad de adquirir el producto legítimo «Knoll».

Fabricantes: KNOLL A.-G., LUDWIGSHAFEN DEL RHIN.

DEPORTES

Entre juveniles

El próximo domingo, día 7, se desplazará a la vecina ciudad, para contender con el subcampeón infantil de La Laguna, el notable equipo de esta capital Pequeño Salamanca, el cual se alineará en la siguiente forma:

Ulises; M. Gómez, Antonio; Barreto, Manolo, Blas; Camilo, Oscar, Mesa, Martín, Benigno.

—Ha quedado constituído en esta capital el equipo denominado Escuela de Arte F. C, alineándose con los siguientes jugadores:

Gastón; Carrasco, Sala; Perdigón, Padrón, Forte; Savoie, Garavote, Manuel, Trujillo, Regueira.

Este equipo reta al Rambla A o al Rambla B, para jugar el próximo sábado, En caso de aceptar, contesten por este diario.

—El próximo domingo, 7 del actual, se celebrará en el campo del Hespérides un partido entre los equipos Estrella F. C. y C. D. Marino, que se disputarán una artística copa donada por varios aficionados del Hespérides, en dos encuentros.

En el Estrella se alinearán los nuevos elementos fichados últimamente.

Hay gran expectación por este encuentro entre el elemento deportivo de La Laguna.

—El domingo contendieron en el Stadium los equipos La Lucha y Nacionalista, veinciendo el primero por 1-0, que fué marcado por Fredy.

Taller Patriótico de Falange

Un elogio del Inspector Nacional de Sanidad

El importante periódico "Domingo", de San Sebastián, en su edición del día 18 de julio, publica un interesante artículo comentando las impresiones del señor General Inspector de Sanidad, referentes a los complejos problemas de la Sanidad Militar en la España Nacional.

A este propósito analiza la organización dada a la clase médica para su mejor eficacia, y enumera todos los servicios que se han ido creando y perfeccionando, en higiene de tropas, saneamiento en general, dispensarios, farmacias, laboratorios, equipos quirúrgicos, hospitales, dispensarios, etc.

Y después de tratar este trascendental problema, de una manera muy amplia, se intercala un párrafo del cirujano asesor de la Inspección General, referente a un solo Taller de confecciones. Dice el párrafo lo que sigue: "Yo le ruego exprese usted la gratitud de toda la Sanidad, al Taller Patriótico de Santa Cruz de Tenerife.

—¿Qué ha hecho? ¿Qué ha hecho?

—Pues surtirnos gratuitamente de casi toda la ropa blanca de la que estábamos escasísimos; confeccionar y enviarnos miles y miles de prendas, y trabajar constantemente desde el principio del Movimiento."

Este comentario excepcional, por la autoridad de quien lo ha hecho y por su significación, de seguro producirá la más grata satisfacción en los elementos cooperadores de esta gran obra patriótica, que ha colocado tan alto el pabellón de Tenerife, continuando prestándole su eficaz ayuda económica y moral para que no decaiga el prestigio en que ha sabido colocarse esta entidad, gracias al asiduo y constante trabajo de las mujeres tinerfeñas, perfectamente orientadas hacia todo lo relacionado con las necesidades de los heroicos combatientes.

Cine Numancia

Hoy, Miércoles de Moda, a las 7 y cuarto, se rodará la divertida película de la Casa Ufilms, "Te quiero, y no sé quién eres".

Las localidades estarán a la venta en el Taller hasta las 6 de la tarde, en que pasarán a taquilla.

Cabildo Insular

Establecimientos Insulares de Beneficencia de Santa Cruz de Tenerife

ANUNCIO

Teniendo la Administración de estos Establecimientos que adquirir los artículos de inmediato consumo necesarios a los mismos, para atenciones del mes de agosto próximo, se hace público por el presente, para conocimiento de los señores comerciantes que deseen hacer ofertas, que hasta el día 30 del actual pueden presentar las mismas en esta oficina, todos los días laborables, desde las 15 a las 17, en donde se les informará de cuantos extremos deseen conocer sobre el particular.

Santa Cruz de Tenerife, 26 de julio de 1938. Tercer Año Triunfal.—El Administrador, Secundino Gutiérrez. V. B. El presidente, Américo López Méndez.

Gacetillas

Procedente de Hamburgo y escalas llegará hoy el vapor alemán "Elder", que conduce 365 toneladas de carga general para esta plaza.

×

JOVEN con buenas referencias, desea colocación, para dentro, en casa particular.—Para informes, en esta imprenta.

◆◆

En la mañana de hoy arribará a este puerto el vapor noruego "Bajamar", que atracará al dique muelle Sur para cargar frutos, zarpando mañana con destino a Londres.

◆◆

MARAVILLAS DE LA LUZ ULTRAVIOLETA. La fuerza curativa más poderosa, al alcance de todos. Sus aplicaciones beneficiosas, sin gastos, explica folleto envían gratis, remitiendo franqueo: LABORATORIOS, Apartado 331, Sevilla.

◆◆

EN LA NUEVA lonja de pescado salado, frente al tinglado de las papas, se venden lapas y burgados, lenguas de pescado y tollos dulces, a precio sin competencia.

◆◆

JOVEN para coser en casas particulares, se ofrece. Razón en esta Administración.

◆◆

SE DESEA sirvienta que sepa bien de cocina. Razón, en esta Administración.

◆◆

AVISO.—El Dr. Morales Ruiz tendrá abierta su consulta durante la temporada de verano de 9 a 12 de la mañana.

×

AVISO.—Ha regresado de su viaje al Extranjero el médico oculista don Corviniano Rodríguez López, que ha reanudado sus consultas a las horas de costumbre.

◆◆

SE CAMBIA agua de Chirijer por agua en la Victoria. Razón en Santa Cruz, Marina, 9, segundo, izquierda, y en La Laguna, Generalísimo Franco, 89.

×

FIJADOR RENEDO en polvo paquetes de 0'50 y 1'00 pesetas.

×

NO SUFRA USTED CALOR. Adquiera un ventilador eléctrico silencioso y económico, en Casa Arienza, San José, número 38.

×

SE COMPRAN libros usados. Interesan bibliotecas. Se pagan buenos precios. Librería Goya, Castillo, 29.

×

FRASCOS de perfumes vacíos, usados, se compran en Portier, 14.

◆◆

ABEDUL? La loción imperial del Dr. Dralle. Abedul no tiene fronteras, se usa en todas partes y su fama es mundial porque es un producto completamente científico y a la vez que perfuma el cabello, lo higieniza de todo. Use Abedul, cuyo nombre lo oirá usted pregonar en las grandes urbes. Abedul mata la caspa y embellece el cabello. Acuérdese: pida Loción de Abedul.

◆◆

CREMA LUISA, estuque para estirar el cutis y quitar las arrugas. De venta, droguería Espinosa.

◆◆

SE NECESITA una joven para la venta de fresas y trabajar en flores. Inútil presentarse sin buenos informes.—Razón, Bruno Beese, Duggi, número 37.

◆◆

AGUA DE COLONIA.—Gran surtido y calidad. Nuevas creaciones. Todos los precios. Perfumería Renedo.

Excmo. Ayuntamiento de Santa Cruz de Tenerife

RECAUDACIÓN GENERAL DE RENTAS Y EXACCIONES MUNICIPALES

Conceptos... Contribuciones especiales

Por obras realizadas en: Transversal de la Rosa, Benavides, Castro, Galcerán y Porlier.

Prolongación Numancia, General Ramos Serrano, Numancia, Los Campos, 25 de Julio y Méndez Núñez.

Callao de Lima, S. Berthelot, Robayna, Pi y Margall, J. Nazareno, etc., Rambla del General Franco y C. de los Coches.

Jesús María, Costa y Grijalba y Robayna.

Se pone en conocimiento de los señores contribuyentes a la Hacienda Municipal por los conceptos arriba expresados, que queda abierto el plazo voluntario de cobranza hasta el día 30 de septiembre del corriente año.

Así mismo se les advierte que los que no satisfagan sus débitos dentro del plazo señalado, incurrirán en el apremio con el recargo del 20 por 100 por único grado, sin más notificación ni requerimiento; pero si fuese hecho efectvo durante los días del 10 al 20 de octubre, sólo estarán obligados a satisfacer como recargo el 10 por 100 de los débitos, cuyo recargo se elevará automáticamente en otro 10 por 100 el día 21 de dicho mes de octubre.

Santa Cruz de Tenerife, 1 de agosto de 1938.—III Año Triunfal.—El Recaudador General, Felipe Pastor.—Visto bueno, el Alcalde, E. Ramos.

RECAUDACION GENERAL DE RENTAS Y EXACCIONES MUNICIPALES

Concepto... Agua a presión (2.º trimestre)

Se pone en conocimiento de los señores contribuyentes a la Hacienda Municipal por el concepto arriba expresado, que queda abierto el plazo voluntario de cobranza hasta el día 31 de agosto del corriente año.

Asimismo se les advierte que los que no satisfagan sus débitos dentro del plazo señalado, incurrirán en el apremio con el recargo del 20 por 100 por único grado, sin más notificación ni requerimiento; pero si fuese hecho efectivo durante los días del 10 al 20 de septiembre, sólo estarán obligados a satisfacer como recargo el 10 por 100 de los débitos, cuyo recargo se elevará automáticamente en otro 10 por 100 el día 21 de septiembre.

Santa Cruz de Tenerife, 1 de julio de 1938.—III Año Triunfal.—El Recaudador General, Felipe Pastor.—Visto bueno, el Alcalde, E. Ramos.

Telegramas detenidos en la Central de Telégrafos:

Teodora Rodríguez Pérez, Guamasa, 14; Comandante Suárez de Deza, Artillería; Carmen Mora, Pérez Ballesteros, 17; Rosario González; Juan García Peña; Dolores Gómez, Los Campitos; Jefe Batallón 284, División 71, Granadilla; Antonia Vera, calle Acaricia, 7; Mabrica; Peregrina Sanginés Figueroa; Juan Hernández, Sol 3; María Farrina, Caleta, 2.

◆◆

DESDE LA CLINICA del Dr. D. Isidoro Hernández, por la calle de Suárez Guerra, hasta la Plaza del Patriotismo, se ha extraviado una cadenita con una cruz, ambas de oro. Tenemos referencias de que ésta ha sido encontrada por una persona cuyo domicilio se ignora. Se ruega tenga la bondad de entregarla en la casa de dicho médico en Suárez Guerra núm. 2. Se agradece profundamente su devolución, por tratarse su dueño de persona delicada de salud y serle de gran aprecio el expresado objeto.

×

AMA DE CRIA.—Se necesita una. Dirigirse a la calle de los Campos, 8, bajos.

◆◆

SIRVIENTA.—Se ofrece, sabiendo de cocina y todos los servicios.—Informes, en esta imprenta.

◆◆

SE NECESITA sirvienta con conocimientos de cocina.—Informes, en la Perfumería Costa Azul, San Pedro Alcántara.

◆◆

CRIADA.—Se necesita para cocinar. Razón, Candelaria, 30, comercio.

◆◆

DEPILATORIO SNOVIT.—Farmacia de Asunción Curbelo.—Puerto de la Cruz.

×

CAFETERAS Y CAZOS Eléctricos, para hervir cualquier líquido en 6 minutos, y cazos con silbato para indicar el momento de la ebullición. Los encontrará usted en Casa Arienza, San José, 38.

◆◆

PERFUMERIA RENEDO

FIJADOR RENEDO en polvo Paquetes de 0'50 y 1'0 pesetas.

MUEBLES.—Se vende un buen juego de alcoba, completo, de matrimonio, con poco uso, y una cama de niño. San José, 32, fotografía.

SE ALQUILAN dos departamentos de la casa calle Callao de Lima, esquina a Pilar.—Razón, General Antequera, número 13.

×

LABORATORIO CRISTELLYS. — Plaza de San Francisco.

VENTAS VARIAS

SE VENDEN CUATRO HOJAS DE VENTANAS DE MADERA Y CRISTALES, CON ESTOS Y LOS HERRAJES COLOCADOS.—Razón, San Lucas, 49.

◆◆

SE VENDE, por menos de su valor, un mostrador y una estantería, propia para estanco u otro negocio. Razón: Sabino Berthelot, número 20, de 1 a 3 y de 6 a 8 de la tarde.

◆◆

SE VENDE un comedor completo y un sillón de despacho. Razón, en esta imprenta.

◆◆

ARMARIO BUENO, de dos o tres cuerpos, con luna, se desea comprar. Ofertas a teléfono, 1.214.

SE VENDE el café "La Mina", frente al Royal Victoria. Informes, en el mismo.

×

CAMBIO O VENDO enseres propios para bar americano. Todo nuevo, moderno y barato. Razón Casa Manolo, Castillo, 76.

◆◆

SE VENDEN algunos muebles económicos y conejos blancos de raza de Angora, en San José, 33.

◆◆

SE VENDEN lavabos, juegos de mesitas de noche con piedra, mesas pequeñas, colchones, percheros. Razón, General Franco, 23.

◆◆

CUADROS DE DISTRIBUCION DE ALUMBRADO ELECTRICO.—Tenemos todo lo necesario para hacer cuadros de distribución, con distintos aparatos de medidas e incluso fibra en plancha para sustituir al panel de mármol. Casa Arienza, San José, 38.

×

TUBERIA GALVANIZADA. — Vendo 1.500 metros, de 2 y de 1 y 3 cuartos pulgadas, en buen estado, ya que no ha sido enterrada.—Informes, en La Laguna, Herradores, 57. Teléfono número 1516.

◆◆

SE VENDE una cocina de gas, con 4 fogones y horno; una mesa esmaltada en blanco, un tocador, cuadros y otros enseres.—Razón, General Antequera, 7.

◆◆

COCHE marca Studebaker, 7 plazas, del turno de turismo, perfectamente ajustado y equipado con neumáticos y cubiertas nuevas; se vende en buen precio o se cambia por coche pequeño. Para informes, teléfono 1106, de 9 a 1, o el maestro Angel, en los Garajes Vandewalle.

◆◆

LABORATORIO CRISTELLYS. — Plaza de San Francisco.

◆◆

EN BAJAMAR se venden tres fanegadas de tierra, bajo riego, dedicadas a tomates, con charca y casa de medianeros Informará, don Ramón Rivero, teléfono 1509, La Laguna.

PILAS PARA RADIO

Las únicas en cajas metálicas. Duración incomparable. — Precios módicos. — Venta exclusiva en

Casa Kosmos

Suárez Guerra, 25

"MINERVA".—Liquidación de todas las existencias de muebles, máquinas de escribir y de coser, cuadros antiguos, etc. Gran rebaja de precios únicamente por todo el presente mes.—Suárez Guerra, 2, frente al antiguo Banco de España.

×

CAMOMILA PARA RUBIAS. Venta al detalle desde pesetas 1'00 en adelante. PERFUMERIA RENEDO.

ALQUILERES

SE ALQUILAN en esta capital dos locales propios para oficina o comercio, en la calle de Cruz Verde, número 10.—Informarán, en La Laguna, Anchieta o Jardín, 27.

×

SE ALQUILA una habitación para caballero, con cama.—Informes, en Primo de Rivera, puesto de verduras.

◆◆

SE ALQUILAN tres o cuatro habitaciones con entrada independiente y dos ventanas para la calle. Son buenas para comisionista u oficina, con ducha y demás servicio. Calle de las Flores núm. 19.

◆◆

ESCRITORIOS, ALMACENES o depósitos, se alquilan en la calle del Doctor Allart, número 10, moderno.—Informarán, Doctor Allart, 17.

◆◆

PISO.—Se alquila en la calle de Puerta Canseco, 55, altos de los almacenes de don Enrique Siemens. Consta de 4 dormitorios, sala, comedor, cocina y cuarto de baño.—Informes, en la misma calle, número 57, piso alto.

×

SE ALQUILA por años un magnífico chalet en las inmediaciones de La Laguna (Higuerita), de nueva construcción, reuniendo toda clase de comodidades, con espacioso jardín y garaje.—Razón, Gestoría Administrativa de Augusto Santaella, calle Bernabé Rodríguez, 2, pral.

◆◆

SE ALQUILA con preferencia para oficinas, el piso bajo número 34-74 de la calle de Imeldo Serís; tiene tres amplias habitaciones a la calle. Informarán en frente, carpintería de Imeldo.

◆◆

SE ALQUILA una hermosa casa, situada en el Barrio de la Salud, calle 11.— Razón, San Miguel, 25, Juan Barbuzano.

×

SE ALQUILA un amplio salón en la calle de Canales, número 6. Darán razón, en la Gestoría Administrativa de don Augusto Santaella. Bernabé Rodríguez, 2.

◆◆

SE ALQUILA, en uno de los sitios más céntricos de la población, medio piso principal, propio para matrimonio sin hijos. Renta mensual, 125 peestas. Razón en la misma casa. San Francisco, 4.

En la misma casa se alquila, para persona sola, la habitación que fué sala en el piso principal. Sin radio, ni gramola, ni perro, ni loro. Comida fuera de la casa. Alquiler, 75 pesetas.

×

EN CASA ALEMANA, en el mejor sitio de la Rambla del General Franco, se alquilan habitaciones amuebladas con todo confort, y con pensión, a caballero o matrimonio sin hijos.—Informes, en el Kiosco Numancia, por la tarde.

×

SE ALQUILAN varias viviendas en distintos sitios de esta capital, desde 75 pesetas hasta 175,, y un depósito para imprenta y oficina, con estantería de comercio para tejidos, en la calle del Sol, y otro salón, al final de la calle de la Marina.—Razón, Francisco Chávez Reyes, calle de Pérez de Rozas, 18, teléfono 1347.

◆◆

PISOS.—Se alquilan en el edificio de reciente construcción, de la calle del Castillo, 59, con 5 amplias y ventiladas habitaciones. Servicios completamente independientes. Informes, su Administrador, Ernesto Zamorano y Tuté, barriada Beautell, 25, y Sastrería Verón, Castillo, 43, pral.

◆◆

CHALET para alquiler, de reciente construcción, en la Avenida del Quisisana, a pocos pasos de la Rambla. Consta de bajos (hall, comedor, cocina, despensa, 2 habitaciones, WC) y altos (4 habitaciones, cuarto de baño completo, cuarto de la criada y lavadero), garaje para dos coches y jardín. Dirigirse a Inf-Com-Ca, Castillo, 26, primero, teléfono 1124. De 9 a 1.

×

CASA EN TACO.—Se desea alquilar una en el barrio de Taco, que tenga las condiciones precisas de habitabilidad. Para ofertas, dirigirse a don Olegario Carmona. Teléfono 106 5.

×

SE ALQUILA un piso en la Avenida del General Franco.—Informes, Fábrica de Mosaicos "La Moderna", teléfono, 459.

◆◆

SE ALQUILAN dos habitaciones con servicio en Imeldo Serís, 10-28.

◆◆

SE ALQUILA una accesoria en José Murphy, 2. Razón, Dr. Allart, 21.

◆◆

LABORATORIO CRISTELLYS. — Plaza de San Francisco.

CASA

SE VENDE la casa número 13 de la calle de Serrano, terminada de construir y bien alquilada. Dos plantas con dos viviendas y todo servicio.

Precio, 35.000 pesetas. Renta 225.

Calle céntrica y urbanizada.

Razón su dueño, en la obra de al lado, o en Jesús y María, 34.

JABON ZOTAL

MEDICINAL Y DE TOCADOR

Tejera y Olivares

Laboratorio Zotal

Sevilla

Ministerio de Cultura 2010

Crema Dental Científica

PROFIDÉN

Para la higiene de la boca.

PIDA A SU PROVEEDOR UN TUBITO DE ENSAYO.

CRONICA DE GUERRA

LO QUE HA QUERIDO SER LA OFENSIVA ROJA DEL EBRO

RADIO NACIONAL.—Más importante que la propia ofensiva roja del Ebro, que los detalles de unas operaciones bélicas que no han conseguido conmover la línea que el enemigo consideró indispensable romper, resulta estudiar los propósitos que ha animado la intentona, el espíritu que anima a los guerreros marxistas, el afán lejano y más invisible que ha movido los resortes del esfuerzo rojo.

Hablamos muchas veces, reiteradamente, de batallas y choques, de asaltos y liberaciones, y muy pocas de los designios que animan a los soldados de uno y otro lado. De nuestra parte, la significación de la Cruzada, los anhelos del Caudillo son tan claros y por fortuna han cristalizado tantas veces en realidades positivas, que bastaría una visita a uno cualquiera de los pueblos liberados hace meses, para tener esa sensación de españolismo que parecía perdida y que las victorias nos han devuelto en todas partes.

La guerra en el Tercer Año Triunfal nos ha devuelto, con gran parte del territorio, Fe y Patria, las columnas fundamentales socavadas ha largos años por una lista bien conocida de indeseables, erigidos en políticos desintegradores de la España que a tan dura costa está forjando el Caudillo en el crisol de los más puros heroísmos. Y con la fe y la Patria vuelven el trabajo, la justicia, el bienestar, la tranquilidad y el orden que una era de persecuciones rojas implacables había logrado aventar.

Nosotros podemos saber con definición certera por qué luchamos. Ellos, los rojos, han cambiado todas las veces que han querido de amo, de partido, de dirección, de sentido, y la pretendida finalidad de la contienda y ahora están en la fase, y perdonadme el parangón, de sarampión o fiebre eruptiva de sentimiento patriótico.

Las secretas sociedades, los mandatos del Komintern, las consignas de las Internacionales, mandan enérgicamente orientar sus campañas de propaganda en ese sentido. Por que al cabo de dos años han venido a hacer un descubrimiento maravilloso. Las tropas nacionales han ido de triunfo en victoria, sin fecha de reposo, creando todo de la nada, porque se movieron desde la primera jornada, estimulados por su afán exaltado de salvar sus creencias más íntimas y la patria en riesgo, ante los asaltos extranjerizados de los modistos que quisieron traernos patrones de autonomías, de comunismos asiáticos, de logias moviéndose con descaro.

Y como ese triunfo de nuestros soldados fuera sucesión de muchos hechos inevitables, todo ese complejo mecanismo que sostiene el desvalido Gobierno de Barcelona, ha dado marcha atrás, con el propósito de engañar una vez más al mundo y tratar de salvar total, o parcialmente, lo que está irremisiblemente perdido.

Quería hace tiempo hacer estas consideraciones que vienen como anillo al dedo en presencia de la ofensiva roja en los sectores del Ebro, puesto que a nadie, pero menos a los espectadores próximos, se les habrá escapado la relación entre aquellos hechos. Si, por el contrario, resulta que la ofensiva del Ebro les hubiera salido bien, o, por lo menos, hubieran logrado alguno de los objetivos que se proponían, habríamos asistido a una nueva campaña de escándalo mundial para probar a los imbéciles como el marxismo se afanaba por rehacer una patria española.

Al mismo tiempo que este tinglado, estaba preparada la ofensiva con una mayoría de mercenarios extranjeros, porque sin duda sus armas inspiran más confianza que las que manejan los españoles, arrastrados por la fuerza a la lucha para fracasar rotundamente. Y el muñeco rojo, amenazador, se destripó, y al vaciarse todo el aserrín que la intentona llevaba dentro, nos encontramos nosotros, sin sorpresa de ninguna clase, con que todo el sostén encargado de aplastar al fascismo, todo el espíritu de reivindicar y enaltecer la patria española, la desdichada patria que los rojos propugnan, es tan castizo como el cruce del Ebro por un enemigo que sólo habla el francés, el checo, el polaco, el mejicano, y por contera, en todos esos "argots" de barrio chino de los más afamados burdeles del mundo entero.

Me explico la cólera terrible y la indignación de los hombres de las checas, de los hermanos, de los responsables y de los atemorizados políticos españoles del tipo Azaña que han hecho el juego a la consigna terminante. Porque, aunque no lo crean, lo menos importante para ellos, es que se haya perdido una nueva ofensiva y se haya derramado la sangre a raudales, que por cierto el Ebro está lavando con apresuramiento.

Lo que mueve la ira de aquellos malvados es la seguridad de que queda al descubierto una de las maniobras más viles y mejor urdidas con esa cautela de los especializados en las mixtificaciones fabulosas. ¿Cómo es posible que ahora les den crédito del más leve españolismo, cuando nosotros enseñemos la documentación de los centenares de extranjeros caídos entre estos cañaverales por defender la República democrática? ¿Qué inventarán para justificar esos mandos, esos cañones y esa artillería francesa, que disparan como jamás lo hicieron los pobres milicianos? ¿Quién creerá en la No Intervención, viendo tan estrepitoso alarde de material humano y de guerra? Y, en fin, ¿cómo saldrán de la ratonera que ellos mismos se han labrado y en la que con castigo espantoso han dejado al descubierto los propósitos e intenciones más claras que nunca?

Por lo demás, creo que me haya explicado de modo que comprendáis aproximadamente lo que ha querido ser esta decantada ofensiva del Ebro. Apenas si vale la pena que insista en los detalles del fracaso que van conociendo exacta, pero elocuentemente, por los comunicados oficiales. Por lo que se refiere a hoy, es justo que advierta que el enemigo se ha lanzado en la pasada noche a desesperados ataques, de los que ha salido quebrantadísimo, a pesar de no haber progresado un metro, sino que ha perdido posiciones importantísimas en los dos sectores extremos del centro. Pero ello, acompañado de tales pérdidas, que además de los cadáveres abandonados, sus heridos han quedado en las alambradas y otra vez ha habido de repetirse el heroísmo,—este sí que lo es—, de que nuestros sanitarios salgan a buscar a aquellos desgraciados, cuyos lamentos son más bien imprecaciones contra sus asesinos.

Hoy, a la luz del implacable sol, nuestra aviación y nuestra artillería han actuado con energía sobre las fuerzas rojas que se encuentran en la reducida superficie del terreno de operaciones, donde se han alcanzado precisamente los objetivos que al mando nacional importaban a este propósito del quebranto enemigo espantoso.

Una palabra expresa mejor que paliza, castigo, corrección, desastre o descalabro, el suceso del día de hoy: los rojos han sufrido un verdadero machacamiento.

SPECTATOR

(Recibido por la estación E.A-8-A.S.).

UNION-CASTLE LINE

Próximas salidas de Tenerife

Agosto, 18.—GRANTULLY CASTLE, para Africa del Sur.

Agosto, 21.—GLOUCESTER CASTLE, para Southampton.

Septiembre, 15.—DUNLUCE CASTLE, para Africa del Sur.

Septiembre, 18.—GARTH CASTLE, para Southampton.

(Las fechas que se citan están sujetas a alteración sin previo aviso.)

Para informes: Hamilton y Cía., Agentes, Santa Cruz de Tenerife.

CREMA SIN GRASA

"A LA HAZELINE"

La mejor crema sin grasa para el día. Comunica al cutis una tersura sin igual. Evita los efectos perniciosos del polvillo de la calle, impidiendo que la piel se reseque.

Venta al detall, desde pesetas 1'00 en adelante.

PERFUMERIA RENEDO

Fred. Olsen Line

Línea de Vapores Fruteros

SERVICIO DEL MES DE AGOSTO DE 1938

PARA LONDRES

Día 4.—Vapor BAJAMAR Día 18.—Vapor BAJAMAR

Día 11.—Vapor BREÑAS Día 25.—Vapor BREÑAS

Para más informes: ALVARO RODRIGUEZ LOPEZ.

Yeoward Line

Relación de las salidas de los vapores de YEOWARD LINE, correspondiente al mes de agosto:

PARA LIVERPOOL

Vapor AVOCETA.—Día 5. Vapor ALCA.—Día 19.

Vapor AGUILA.—Día 12.

C. I. T.

(COMPAGNIA ITALIANA TURISMO)

SE ENCARGA DE TODO SERVICIO TURISTICO, DESPACHANDO BILLETES PARA TODO EL MUNDO

Vapores que se esperan próximamente en Las Palmas

M/N "ORAZIO", 5 agosto, para Marsella y Génova.

M/N "PRINCIPESSA MARIA", 17 agosto, para Río Janeiro, Santos, Montevideo y Buenos Aires.

M/N "ORAZIO", 24 agosto, para La Guayra, Puerto Colombia, Colón Habana (con transbordo en Colón) y Sur Pacífico.

M/N "PRINCIPESSA GIOVANNA", 2 septiembre, para Nápoles y Génova.

M/N "VIRGILIO", 11 septiembre, para Marsella y Génova.

M/N PRINCIPESSA MARIA", 30 septiembre, para Nápoles y Génova.

Nota: Se despachan billetes directos (todos gastos incluídos), para Habana y cualquier otro puerto.

Para informes: Avenida General Franco, 45.

NOTICIAS DE MADRUGADA

Nuevos detalles de los combates desarrollados ayer en la frontera del Manchukúo, entre tropas rusas y japonesas.--Una demostración aérea del Japón en la frontera Oriental.--Lord Runciman ha llegado a Praga.--Alemania y Francia firmaron ayer un acuerdo comercial

EN BURGOS

Burgos, 2.—El vice-presidente del Gobierno, general Gómez Jordana, recibió hoy la visita del agente diplomático británico, Sir Robert Hodgson, con el que sostuvo una extensa y cordial entrevista.

LAS FIESTAS COLOMBINAS

Burgos, 2.—Ha marchado a Huelva el secretario de la Embajada de Italia, que representará a su país en las Fiestas Colombinas.

ARZOBISPO EVACUADO DE LA ZONA ROJA

Sevilla, 2.—Ha llegado a esta capital el Arzobispo de Amazonas (Brasil), monseñor Federico Costa, que fué evacuado de la zona roja.

Seguirá viaje a su país.

REEDUCACION DE LOS CIEGOS DE GUERRA

Santander, 2.—En breve quedará instalada en esta ciudad la Escuela para la reeducación de los ciegos de guerra, que dependerá del Ministerio de Educación Nacional.

Los combatientes ciegos de situación económica desahogada, desempeñarán los puestos de director, profesores y guías.

Se fundarán casas-hogares y todos los combatientes que se vean privados de la vista recibirán instrucción al amparo del nuevo Estado.

INFORMACION DE LONDRES SOBRE LOS GRAVES INCIDENTES EN EL MANCHUKUO Y EN COREA

Londres, 2.—Las noticias que llegan esta noche procedentes de Tokío dan a conocer la importancia de los nuevos incidentes registrados hoy en la flrontera del Manchukúo.

En las primeras horas de la mañana, un Batallón ruso, apoyado por nueve tanques, atacó las posiciones japonesas de Chankufén.

Las tropas soviéticas fueron rechazadas, perdiendo tres tanques.

Nuevamente, al caer la tarde, los rusos iniciaron otro intenso ataque contra las mismas posiciones, sin lograr tampoco el éxito apetecido.

Las autoridades militares de Corea informan que durante las últimas 36 horas se han registrado repetidos ataques de la aviación soviética sobre algunos puntos del Manchukúo y de la Corea, sin causar daños de mayor importancia.

Esta tarde, los aviones japoneses hicieron una demostración al Este de Manchukúo, volando en correcta formación a la altura de la línea fronteriza oriental.

Los informes de Tokío dicen que los aparatos no traspasaron la frontera, no realizaron ninguna acción hostil, ni fueron desafiados durante el vuelo.

El Gobierno del Manchukúo ha formulado enérgicas protestas ante Moscú, reiterando su propósito de una evolución pacífica del conflicto, siempre que los Soviets cesen en sus provocaciones.

Los periódicos de Moscú publican breves informes acerca de los incidentes en el Manchukúo, evitando todo comentario.

El Gobierno ruso ha declarado que se trata de un incidente local fronterizo, que terminará en breve.

UNA ACCION DIPLOMATICA DE INGLATERRA PARA PONER FIN A LOS INCIDENTES DEL MANCHUKUO

Londres, 2.—Lord Halifax celebrará mañana una conferencia con el primer ministro, señor Chamberlain, para poner en marcha una acción diplomática cerca de París, Moscú y Tokío, que ponga fin a los incidentes del Manchukúo.

La base del arreglo estriba en una delimitación exacta de la línea fronteriza, que en lo futuro no sea causa de posibles males entre Rusia y el Japón.

LORD RUNCIMAN SALIO AYER PARA PRAGA

Londres, 2.—A las dos de la tarde de hoy ha salido para Praga lord Runciman, acompañado de su esposa.

Antes de abandonar Londres celebró una conferencia con lord Halifax.

EL EMBAJADOR FRANCES EN LONDRES

Londres, 2.— El embajador de Francia, M. Corbin, salió hoy con dirección a París, para disfrutar de unas vacaciones de cinco semanas.

En el Quai d'Orsay se entrevistará con el señor Bonnet, al que informará del resultado de sus últimas entrevistas con lord Halifax.

CONFERENCIA DE DIPLOMATICOS EN PARIS

París, 2.—El Encargado de Negocios en Roma, M. Blondell, fué interrogado por los periodistas, a los que dijo que su viaje obedecía a razones del servicio, pues el señor Bonnet había llamado a todos los diplomáticos acreditados en el Extranjero, para conferenciar con ellos antes de las vacaciones.

Regresará a Roma el jueves próximo.

UN HIDROAVION DE LA LUFTHANSA, QUE HA DADO LA VUELTA AL MUNDO

Berlín, 2.—El hidroavión «Norwin», de la Luft-Nansa, salió de Nueva York a media noche, amarando en la bahía de Horta (Azores), a las 14'45 de hoy.

El aparato va pilotado por el aviador alemán Bertrand, que con este vuelo ha cubierto la penúltima etapa de la vuelta al mundo, que ha realizado con precisión cronométrica.

UN NUEVO EDIFICIO PARA LA CANCILLERIA DEL REICH

Berlín, 2.—El Führer estuvo esta mañana visitando las obras del magnífico edificio que se construye en las proximidades de la Wilhem Platz, para instalar la Cancillería del Reich.

Se trata de una obra del nuevo tipo arquitectónico alemán.

EL EMBAJADOR NORTEAMERICANO EN LA CHINA ABANDONA HANKOW

Nueva York, 2.—Noticias del Extremo Oriente anuncian que el embajador de los Estados Unidos en la China, con todo el personal a sus órdenes, abandonó hoy la ciudad de Hankow, seriamente amenazada por la ofensiva de los japoneses.

El diplomático norteamericano embarcó en el cañonero «Luzon», que remontando el río Yansen se dirige a Chenkin, nueva capital provisional de la China, a la que han sido trasladados todos los Ministerios.

MAÑANA LLEGARA EL PRESIDENTE ROOSEVELT A BALBOA, EN EL CANAL DE PANAMA

Nueva York, 2.—El presidente Roosevelt lleva 17 días de viaje por el Océano Pacífico, a bordo del crucero «Huston».

Llegará a Balboa, en el Canal de Panamá, el jueves próximo.

Un destróyer norteamericnao atracó hoy al costado del «Huston», para entregar al presidente la correspondencia oficial que se le remitía desde Wáshington.

NUEVOS COMBATES ENTRE RUSOS Y JAPONESES

Tokío, 2.—El Cuartel general de Corea comunica que tropas soviéticas atacaron hoy nuevamente las líneas japonesas al Norte de Chankufén.

Los rusos emplearon artillería y tanques, siendo rechazados con grandes pérdidas, después de un encuentro muy sangriento.

Seis aviones soviéticos volaron esta mañana sobre la orilla derecha del río Teme, bombardeando la ciudad de Koyo, en la Corea septentrional.

Murieron a consecuencia del ataque varios civiles.

LAS BAJAS QUE HAN SUFRIDO LOS RUSOS

Tokío, 2.—En los círculos oficiales se asegura que los rusos han perdido en la frontera del Manchukúo 650 soldados, entre muertos y heridos, en sus ataques contra las colinas de Chankufén.

Además se les ha inutilizado 11 carros de asalto.

NUEVA FRONTERA MILITAR EN FRANCIA

París, 2.—El Gobierno ha hecho público hoy un decreto por el que dicta las medidas encaminadas a la fortificación de una línea de 175 kilómetros, a lo largo de la frontera con Bélgica.

Dicha línea llega hasta el mar.

En el preámbulo del decreto, el ministro de la Defensa Nacional, señor Daladier, justifica la medida en la evolución de la política extranjera.

LOS JUDIOS EMIGRADOS DE ALEMANIA Y AUSTRIA

Londres, 2.— Mañana se reunirán en Londres los representantes de 27 naciones, para tratar de la situación de los judíos emigrados de Alemania y Austria.

Las sesiones tendrán carácter privado y durarán dos días.

SE PRORROGA POR UN AÑO EL TRATADO COMERCIAL ENTRE ALEMANIA Y FRANCIA

Berlín, 2.—Después de dos meses de negociaciones, esta noche se firmó en Berlín la prórroga del tratado comercial entre Alemania y Francia, en el que se incluye un nuevo sistema de pagos.

Se renueva por un año el actual convenio, al que se da más extensión e importancia.

La convención económica y financiera firmada hoy entre los dos países, se extiende también a Austria.

UN DECRETO ESTABLECIENDO ZONAS MILITARES PROHIBIDAS EN ALEMANIA

Berlín, 2.—Esta noche se ha publicado el decreto estableciendo zonas militares prohibidas en varias regiones de Alemania, según ya se había anticipado.

Estas zonas comprenden todo el territorio de la margen izquierda del Rhin; el Este y Oeste de Prusia; varias áreas de terreno en la Silesia, próximo a la frontera con Polonia, y algunas provincias de Baviera, al Sur de Alemania.

También se incluye en la zona prohibida cuatro islas del Mar del Norte y las bases navales de Kiel y Wilhemhaven, en el Mar Báltico.

Ningún militar extranjero en servicio activo podrá entrar en los territorios de estas zonas prohibidas.

LORD RUNCIMAN HA LLEGADO A PRAGA, INSTALANDOSE EN LA LEGACION BRITANICA

Praga, 2.—Esta tarde llegó lord Runciman al aeródromo de Praga, donde fué recibido por un representante del Gobierno y el representante diplomático de la Gran Bretaña.

Anteriormente habían llegado varios técnicos ingleses que le auxiliarán en su labor mediadora entre el Gobierno checo y los sudetes.

Lord Runciman ha establecido su despacho en la Legación británica.

Esta noche han publicado una nota oficiosa los jefes de los partidos gubernamentales checos, en la que reconocen la importancia de la visita del enviado de la Gran Bretaña y ponen de relieve el buen deseo del Gobierno de Londres de solucionar el problema de las minorías y consolidar la paz europea.

El jefe del Gobierno, Hodza, en unas declaraciones hechas a la prensa, ha manifestado que no serán modificados los preparativos para nuevas negociaciones con los sudetes, manteniendo el Consejo de ministros los principios de una solución de tipo nacional y el proyecto sobre el idioma.

Sociedad Cooperativa de Construcción de Casas Baratas

DE SANTA CRUZ DE TENERIFE

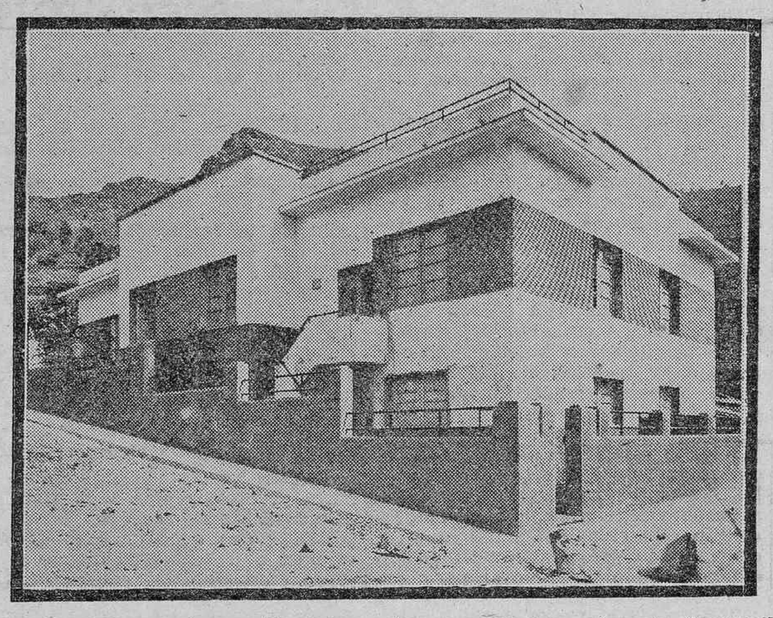

Por el presente se cita a los señores accionistas de esta Sociedad, para que asistan al sorteo del grupo de cuatro casas que muestra la presente fotografía, el cual se ha de celebrar el día 14 del mes de agosto próximo, a las once horas, en los salones del Círculo Mercantil (edificio antiguo), ante la Junta Administrativa de esta Sociedad, y un Notario del Colegio de esta capital.

Santa Cruz de Tenerife, 28 de julio de 1938.—El secretario, ISAURO ALVAREZ LOPEZ.

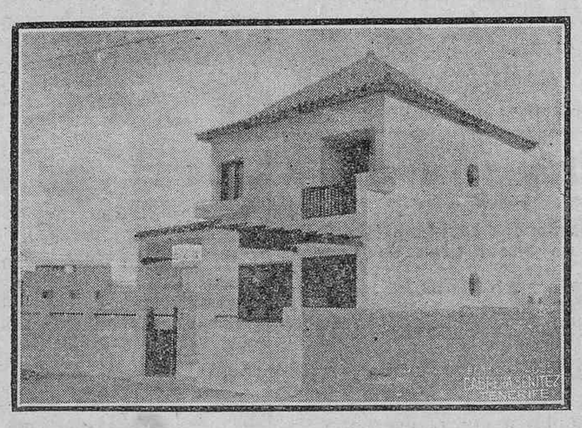

REGALO de la Fosforera Canariense S. A.

El día 31 del pasado julio y ante el Notario don Cayetano Ochoa, fué entregada esta hermosa casa, situada en la Ciudad Jardín, de Las Palmas, a la señora doña Luisa Jiménez Sosa, vecina de Las Palmas, calle Frías, número 3 (confitería), poseedora del bono número 3.800, que resultó premiado en el pasado concurso de regalos de la FOSFORERA CANARIENSE S. A.

GASTE SIEMPRE FOSFOROS DEL PAIS

Próximamente se pondrán a la venta las velas ESTRELLA AZUL, fabricadas por la FOSFORERA CANARIENSE S. A.

PARA OFICINA

Se alquila un espacioso local en la calle de San José, número 2, donde darán razón.

No olvide la

Nº 4711

legítima agua de Colonia.

Oldenburg - Portugiesische Dampfschiffs - Rhederei

El nuevo y rápido vapor frutero alemán

"GRAN CANARIA"

saldrá fijamente de Santa Cruz de Tenerife el próximo miércoles, día 3 de agosto, con destino a

AMBERES, HAMBURG Y BREMEN

admitiendo frutos bajo y sobre cubierta.

NOTA.—Este buque dispone de cámara frigorífica.

OTRA.—La fruta debe estar en el muelle el miércoles, a las 5 de la tarde.

Para más informes, su Agente: JACOB AHLERS, Tenerife.

Ministerio de Cultura 2010