

# La Tribuna de Albacete

DIRECTOR  
DIMAS CUEVAS CUERDA

EDITA  
PUBLICACIONES DE  
ALBACETE, S.A.  
(PUBALSA)

DIARIO INDEPENDIENTE

Miércoles, 1.  
Enero de 2001

AÑO XVIII ■ NUM. 5.824

150 PTS.  
0,90 euros

## Polémico Pleno provincial

# El PSOE dice ahora que las monjas se fueron por dinero

El Pleno que celebró ayer la Diputación Provincial estuvo centrado en la polémica de la marcha de las Hermanas de la Caridad, que abandonaron el centro San Vicente de Paúl después de que Francisco Segovia se negara siquiera a recibir las.

Aunque en los últimos días el presidente de la Diputación había recogido velas en este tema, mostrándose compungido y dispuesto a pedir a las religiosas que vuelvan, ayer el grupo socialista mostró su verdadero rostro al intentar redu-

cir todo a una cuestión económica: el vicepresidente Evaristo Navarro llegó a afirmar que "dado que la negociación era estrictamente económica, consideramos que el tema no era de envergadura como para que interviniera Francisco Segovia".

Por otra parte, el Pleno aprobó, con los votos en contra del PP, el informe del Tribunal de Cuentas que evidencia las graves irregularidades cometidas en la construcción del Teatro de la Paz.

(Edit. y pág. 5)



**Amunike será operado hoy en Albacete.**- El jugador del Albacete, Amunike, será intervenido hoy en nuestra ciudad de su rotura del tendón de aquiles que le tendrá apartado seis meses. (Pág. 47)

## Los terroristas que mataron al agente Gervilla iban a atentar contra Luis del Olmo

El periodista Luis del Olmo era el objetivo del 'comando Barcelona', parcialmente desarticulado el pasado jueves 11 de enero, el día en el que asesinaron al guardia urbano Juan Miguel Gervilla Valladolid, según informaron fuentes de la investigación. Aquel día, los terroristas viajaban en un coche-bomba que se les paró en la Avenida Diagonal de Barcelona al sufrir una avería. Cuando el agente se acercó a auxiliarles recibió dos disparos que le causaron la muerte.

La juez de la Audiencia Nacional Teresa Palacios decretó prisión incondicional para José Ignacio Krutxaga y Liarni Armendáriz, presuntos miembros del 'comando Barcelona' de ETA detenidos el jueves 11 de enero.

(Pág. 37)

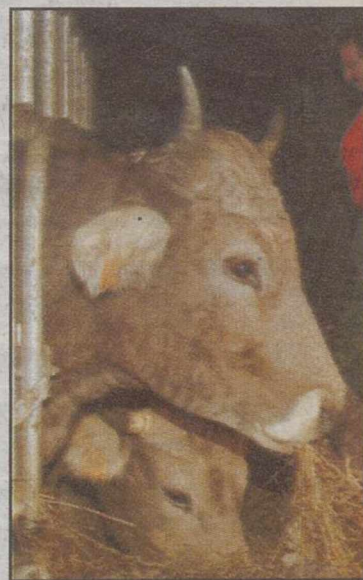

Crece la cifra de reses locas.

## Los ganaderos de vacuno desconvocan los paros en los mataderos

Los ganaderos de vacuno han acordado desconvocar el paro en los mataderos, "ante el anuncio por parte del Ministerio de Agricultura de que el vicepresidente primero del Gobierno, Mariano Rajoy, asume la responsabilidad sobre la gestión de la crisis de las vacas locas".

Mientras, en poco menos de veinticuatro horas han aparecido en España cinco nuevas reses que podrían tener la enfermedad.

(Págs. 7, 8 y 24)

## La Junta aprueba una subida de 75.000 pesetas anuales para los maestros

(Pág. 20)

## Alcázar de San Juan tampoco "se traga el sapo" del AVE de Bono y Cascos

La Plataforma por el AVE de Alcázar de San Juan, aunque se muestra satisfecha con la inclusión de este municipio en la línea de Alta Velocidad entre Madrid y Jaén, considera "inviabilidad" el trazado pactado entre el Ministerio de Fomento y las comunidades autónomas afectadas por el AVE al Levante, por lo que seguirá reivindicando la opción sur. Según señaló el portavoz de este movimiento, Víctor García, el pacto de Murcia es "una raya en el mapa, difícil o casi imposi-

sible de llevar a la práctica, dado que este proyecto responde únicamente a cuestiones políticas".

Por otra parte, la Iniciativa Cívica ha remitido un comunicado en el que, además de reiterar sus argumentos en contra del documento firmado en la capital murciana se pregunta a quién beneficia el pacto del AVE, porque "por más que se intente ocultar la realidad, el tramo Motilla-Valencia es un compromiso".

(Págs. 10 y 13)

¿Piensa que por comprarse un coche de ocasión,  
no puede exigir tanto como si fuera nuevo?



### Mercedes 300 D

Año 87.  
1.500.000 Ptas.  
Aire Acondicionado.  
Cierre Centralizado.  
Elevalunas Eléctrico.  
Automático.  
Dirección Asistida.  
6 meses garantía. Mercedes-Benz

**AUTOMOVILES VILLAR, S.A.**

Concesionario Oficial Mercedes-Benz

Pol. Ind. Campollano, 3. Avda. nº 1. Tels.: 967 21 61 61/00. 02006 ALBACETE.

## Farmacias



### ALBACETE

PARA HOY: De 9,30 de la mañana a 9,30 de la noche:  
VIÑAS PICAZO, Marqués de Molíns, 9; GARCIA LORENTE, Pedro Coca, 76 y ALEMAN ROLDAN, Bilbao, 24

De 9,30 de la noche en adelante:

VIÑAS PICAZO, Marqués de Molíns, 9; GARCIA LORENTE, Pedro Coca, 76

PARA MAÑANA: De 9,30 de la mañana a 9,30 de la noche:

MAHIQUES, Mayor, 61; SOTOS MARTINEZ, Pérez Galdós, 43 y PEREZ JIMENEZ, MARTA, Avda. Ramón Menéndez Pidal, 44

De 9,30 de la noche en adelante:

MAHIQUES, Mayor, 61 y SOTOS MARTINEZ, Pérez Galdós, 43

### VILLARROBLEDO

PARA HOY: LOPEZ SANCHEZ, Alfarerías Bajas, 1

PARA MAÑANA: CARCAMO VIGUERA, Hiedra, 20

### HELLIN

PARA HOY: ESPINOSA FERNANDEZ, Rabal, 4

PARA MAÑANA: ROMERO FALCON, Plaza de la Iglesia, 2

### TOBARRA

PARA HOY: TOBOSO PICAZO, Avda. Juan Carlos I, 25

PARA MAÑANA: SIDERA BLANCO, Avda. de la Constitución, 2

### LA RODA

PARA HOY: LARA MOYA, Peñicas, 13

PARA MAÑANA: LARA MOYA, Peñicas, 13

### ALMANSA

PARA HOY: GRAMAJE MICO, Manuel de Falla, 28

PARA MAÑANA: CALATAYUD NAVARRO, Corredera, 122

## El Tiempo

### MAPA DE TIEMPO SIGNIFICATIVO DE ESPAÑA.

Elaborado el 16/01/2000 a las 11,00 hora local Válido para el 17/01/2000



### Intervalos nubosos

Según los datos facilitados por el Instituto Nacional de Meteorología, la temperatura máxima prevista para hoy en Albacete será de 10 grados, mientras que la mínima será de 2 grados. Las temperaturas se mantendrán sin cambios. Los cielos estarán muy nubosos por la mañana, con posibilidad de precipitaciones débiles que pueden ser de nieve por encima de los 1.000 metros. Los vientos soplarán del oeste de flojos a moderados.

## Teléfonos de interés

### ALBACETE

Parque de Bomberos.....	59 61 08
Policia Nacional.....	22 33 62
Policia Municipal.....	59 61 26
Guardia Civil.....	22 11 00-21 86 61
Guardia Civil de Tráfico.....	21 07 23
Teléfono Emergencias.....	061
Urgencias.....	59 71 37
Hospital General.....	59 71 00
Alcohólicos Anónimos.....	50 03 12
Estación de Ferrocarril.....	902 24 02 02
Telégrafos.....	22 20 00
O. Reclamación Precios.....	59 61 11
Protección Civil.....	59 98 00
.....	50 88 01
Tele Ruta (Madrid).....	900 12 35 05
Teléfono de la Esperanza.....	52 34 34
Teléfono de atención a la Mujer Maltratada.....	51 16 00
Teléfono del Mayor.....	24 04 15
Emergencia de Gas	
Castilla-La Mancha.....	21 25 25
Servicio de Aguas.....	19 01 01
Urgencias de Aguas.....	619 30 00 57
Radio Taxi.....	52 20 02

### LA RODA

Policia Local.....	44 40 92
Guardia Civil.....	44 13 05
Ambulatorio.....	44 20 41
Cruz Roja.....	44 05 64
HELLIN	
Comisaría de Policía.....	30 15 16
Servicio Urgencias S.S.....	30 03 63
Policia Local.....	30 00 00
Bomberos.....	30 00 80
Cruz Roja.....	30 08 00
ALMANSA	
Parada de Taxis.....	34 10 80
Bomberos.....	34 00 80
Hospital Ntra. Sra. Belén.....	34 19 80
Policia Local.....	31 04 65
Guardia Civil.....	34 00 96
Cruz Roja.....	34 11 90
Casa de Socorro.....	34 19 80
VILLARROBLEDO	
Policia Local.....	14 04 00
Centro de Salud.....	14 36 11
.....	14 36 51
Guardia Civil.....	13 80 27
Bomberos.....	14 00 80



**TAROT DEL MAR**  
**906 425 772**  
ATIENDO PERSONALMENTE  
DE 20 h. A 2 h.

PARA CONSULTA PERSONAL EN ALBACETE  
PETICION DE HORA TELF: 666 37 72 32 MARIEM

\*Consulta de cartas \*Magia Blanca \*Preparación de Aceites y Esencias  
Para el amor-trabajo-salud, etc... y contra el mal de ojo,  
depresiones y protección de magias

LA TRIBUNA no se hace responsable de cualquier error en la publicación de números ganadores de las diversas loterías y juegos de azar. Sólo las listas oficiales correspondientes dan fe del derecho a premio.

## Loterías

### Once

Lunes, 15.....	10696
Martes, 16.....	43685
Miércoles, 10.....	28269
Jueves, 11.....	25194
Viernes, 12.....	21593
.....	Serie 055
Domingo, 14.....	41672
.....	Serie 036

### Primitiva

Jueves, día 11	
1 - 9 - 20 - 22 - 38 - 48	
Comple. 47 Rein. 5	
Sábado, día 13	
1 - 9 - 13 - 15 - 42 - 45	
Comple. 19 Rein. 8	

### El Gordo

Domingo, día 14	
2 - 8 - 24	
43 - 45 - 46	
Comple. 6 Rein. 5	

### Bonoloto

Lunes, día 15	
4 - 7 - 8 - 16 - 19 - 35	
Comple. 42 Rein. 0	
Martes, día 16	
10 - 13 - 25 - 35 - 36 - 48	
Comple. 22 Rein. 2	

Miércoles, día 10	
7 - 11 - 20 - 33 - 40 - 48	
Comple. 4 Rein. 5	
Viernes, día 12	
4 - 15 - 21 - 36 - 42 - 48	
Comple. 37 Rein. 4	

## Santoral

Santos Antonio Abad, Julián Sabas y Diodoro; santas Rosalina y Leonila.

Días transcurridos: 17  
Días hasta finalizar el año: 348  
**EL SOL Y LA LUNA**  
El Sol sale mañana a las 07,33 y se pone a las 17,13 (H. S.).  
La Luna sale mañana a las 02,06 y se pone a las 13,24 (H.).

## PARA TODO TIPO DE CELEBRACIONES AL EXTERIOR

Servicios de Catering  
Nueva Era, S.L.

CON LA EXPERIENCIA QUE GARANTIZA MESON EL LOMO

Con la calidad y el servicio que usted se merece



Ctra. de Peñas, Km. 3,5 • Tel.: 967 23 26 50  
Móvil: 619 73 76 09 • ALBACETE

## LA PEGATINA

### Cambios, ¿qué cambios?



CARLOS  
ZULOAGA

Según el PP regional hay indicios más que sospechosos de una futura remodelación en el gobierno de José Bono "por el agotamiento y la falta de ideas del ejecutivo castellano-manchego". Por otra parte, el PSOE nacional pide a Aznar que firme el cese de Celia Villalobos y Arias Cañete por el "mal de las vacas locas".

Ocurre que lo que contó ayer el PP es cierto, pero según desde qué provincia manchega se analice la observación. Su portavoz en las Cortes regionales, Miguel Angel Monserrat, aducía para justificar su previsión a la "política errática" de Bono, que está repercutiendo negativamente en la región.

Aquí en Albacete hasta sus compañeros de partido brindarían con cava por la dimisión de Alejandro Gil y el propio Bono tras la traición del AVE

para con los intereses de los albaceteños. Pero Monserrat, que es conculso, no creo que esté por la labor, y debería especificar esa política errática, que tampoco creo que esté en el "mercado" que Bono y Conde protagonizaron con la futura televisión regional.

Donde no habrá dudas es en la exigencia socialista de dimisión de los dos nefastos ministros. Una mirada a la historia reciente nos ofrecería aquella repetitiva frase de "márchese señor González". No se podrá quejar, entonces, José María Aznar, que al menos no le piden, de momento, que se vaya de veraneo eterno a Oropesa.

Entre la demagógica reivindicación de Monserrat y la compartida por la cabreada sociedad española, me quedo con la socialista. Pero que no se entere mi padre que me manda a la hoguera.

## EDITORIAL

### Lo peor es la hipocresía

Alguien miente en el equipo de gobierno de la Diputación de Albacete, en relación con el "desalajo" de las Hermanas de la Caridad de San Vicente de Paúl después de llevar más de ciento treinta años prestando servicios humanitarios en ese centro. Alguien miente, porque la actitud compungida (próxima a las lágrimas de cocodrilo) del presidente Francisco Segovia tiene poco que ver con las explicaciones ofrecidas ayer por el vicepresidente de la Corporación, Evaristo Navarro, según el cual las monjas se fueron por simples "discrepancias económicas".

Cualquier persona que conozca mínimamente la historia de Albacete y el papel que han jugado en ella las Hermanas de la Caridad, siente repulsión al escuchar las excusas de Evaristo Navarro. Cualquier persona con un mínimo de sensibilidad social y humana siente repulsión ante el asentimiento de Francisco Segovia a las explicaciones de su vicepresidente. Ya fue vergonzosa la visita organizada por el equipo de gobierno socialista de la Diputación a las instalaciones, para dejar el poso de que "trataban muy bien" a las monjas: no hay más que recordar las imponentes palabras del tráfuga Ramón Sotos, que aupado en su ventajoso y bien retribuido puesto se permitió ironizar diciendo que "así teníamos de acoquinadas a las hermanas". Aquella visita recordaba sospechosamente a la que Emigdio de Moya organizó hace cinco años para mostrar a la prensa la "planta noble" de la Diputación; con la diferencia de que la planta noble fue un dispendio a la mayor gloria de Juan Francisco, mientras las dependencias de las monjas eran y son unas instalaciones medianamente dignas para quienes dedicaban veinticuatro horas diarias al cuidado de los más desfavorecidos.

Se le está yendo de las manos este tema a Francisco Segovia. Él sabe -como mucha gente sabe- que actuó de forma cuando menos irrespetuosa al negarse a recibir a las monjas... si es que no buscaba otras finalidades para dejar el camino libre a otros métodos de gestión a base de personal de su confianza. Ahora, es impresentable que pretenda presentarse apenado por la marcha de las hermanas, y hasta pida su vuelta al San Vicente de Paúl, a la vez que permite que su vicepresidente quiera reducirlo todo a una especie de codicia crematística que resulta incompatible con la actuación y el sentir de estas religiosas.

Peor que el sectarismo, peor que la falta de respeto por la historia, peor que el desprecio a quienes se sacrifican por los demás... peor que todo ello es la hipocresía, y la doble moral de poner buena cara por un lado y lanzar acusaciones infundiosas por otro. Señor Segovia, respete a las hermanas y respétese a sí mismo.

## PUNTO DE VISTA

### El suceso como noticia



EDUARDO  
CANTOS

La mayor parte de los días supone un gran esfuerzo aguantar el contenido de los telediarios. El tiempo informativo que dedican a la crónica negra cada vez es mayor. Por eso se recrean dando un suceso tras otro; una muerte tras otra; una catástrofe o un delito de sangre como si fueran aleluyas. Es terrible.

No cabe duda que los sucesos son una especialidad periodística que vende mucho. De ahí, quizás, que para sostener o incrementar los niveles de audiencia, la televisión se haya echado en brazos de esa especialidad. Hasta el punto de poner chorreando de sangre, como antes digo, sus telediarios.

Es evidente que al suceso, por muy catastrófico que sea, hay que hacerle frente. Pero en tiempo y forma. Porque por lo que al medio informativo que aludo se refiere, ese tiempo y esa forma es, generalmente, reiterativo y ramplona. Poco atractiva, informativamente hablando.

El otro día el telediario de TV-1 se abrió con lo de "las vacas locas", luego siguió con el "síndrome de los Balcanes", para continuar con la muerte de una mujer, víctima de la violencia familiar; el hombre que mató a tiros a dos de sus compañeros de trabajo; el fallecimiento por asfixia, de dos niños, y las graves heridas que un marido le ocasionó a su mujer al rociarla de gasolina y hacerle que ardiera como si fuera una antorcha humana. En total, 16 minutos de sucesos de los 30 que tiene un telediario.

Pero eso no es todo, porque a los siguien-

tes telediarios vuelta a empezar. Y vuelta a empezar al otro día, porque si la noticia no se da en su totalidad traspasado el umbral de las 12 horas, mantienen una cadencia - como antes digo- reiterativa y pertinaz.

Debido al morbo del público consumidor, la buena noticia vende poco. Es la mala la que más llama la atención. Y por lo tanto, la que más vende.

Un día, a alguien se le ocurrió editar un semanario que precisamente se titulaba "Las buenas noticias". Y se arruinó. Lo tuvo que cerrar. En cambio, en la historia del periodismo figura un periódico, "El Caso", que desde la mancheta hasta la última página rezumaba sangre, y se agotaba prácticamente todas las semanas. Pero estaba clasificado para un tipo de lector que, a pesar de todo, la mayor parte de las personas rechazaban ser identificado.

Con esto quiero decir, que muchos de los editores de los telediarios que nos tragamos cada día, prefieren el camino fácil de hacer del suceso el protagonista de su tiempo, en vez de usar la imaginación para "fabricar" un producto, digamos que altamente competitivo.

Pero no es justo que sólo a estos profesionales se les eche la culpa de una situación que cada día va a más. Porque con los antecedentes que hemos expuesto, lo que ellos hacen es ofrecer la mercancía que la audiencia demanda, para que de esa forma sus niveles de audiencia no sean pasto de la competencia.

## EL PISTO



BERNARDO  
GOIG



## EL APOCA

## La carrera

RAMON BELLO SERRANO



Don Javier Solana ofrece explicaciones, hoy mismo, en la sesión de la Eurocámara a instancias de la Conferencia de Presidentes de grupo. Como secretario, que lo fue, de la OTAN, hablará del uranio empobrecido. No es el único. Pero hay que recordar una frase extraña de

doña Matilde Fernández, el mismo día que Zapatero abrumaba, por su saber estar, al Comité Federal. Dijo doña Matilde: <<en la OTAN hay muchos Milosevic>>. Don Federico Trillo debe, de igual manera, una explicación a la Cámara Baja. Los parlamentarios de Izquierda Unida solicitarán su dimisión y a mí me parece que conviene hablar claro. Ya cuando don Felipe González decidió, personalmente, ejercer su responsabilidad, cediendo las bases militares de Morón y apoyando, en alto grado, la llamada Guerra del Golfo, como aliado, hubo críticas, a las que este cronista se sumó, por el silencio. Lo criticable, como en el caso del uranio empobrecido,

no es la política de fondo, es la opacidad y falta de explicación lógica. Lo asombroso, entonces y ahora, pervive en dos miedos: exponer a las cámaras la realidad indiscutible de nuestra alianza con Estados Unidos y sintonía con la OTAN, como informar a la opinión pública de las cosas sabidas y, esto es lo más grave, de aquellas de las que nos falta información, caso del uranio empobrecido. La dimisión que Izquierda Unida pide de don Federico Trillo cobró más fuerza por una denuncia que ha de ser, necesariamente, investigada: el control médico de los mandos militares. Y ha de ser investigada porque la radio y televisión públicas, desde hace semanas, informa a los soldados que estuvieron en la zona de pacificación, desde el punto de vista médico, como a sus familiares. Tal denuncia demanda explicación contundente. En asuntos extranjeros nos ha temblado siempre la mano, no sólo a los gobernantes, también a los ciudadanos. El máximo ejemplo, tan vergonzoso, ha sido el de la carrera del desierto. Cuando el Frente Polisario, sin medio alguno para denunciar su precariedad, tuvo la <<ocurrencia>> de amenazar

la carrera, todos los comentaristas deportivos pusieron el grito en el cielo, pero ninguno de los políticos expresó su análisis sereno de la tragedia polisaria. Al término de la competición volverán las mesas de debate y los admirables españoles que acogen por un tiempo a los niños polisarios. No habrá más. La solidaridad con este pueblo, abandonado por los socialistas al llegar a la gobernación, actitud que debe mirarse en el ejercicio de la responsabilidad dolorosa, se hizo añicos en las engoladas y muy disgustadas voces de los redactores deportivos, preocupados por su estúpida carrera. Todos sabíamos que el Polisario se aquietaría por razones elementales, singularmente la de su pobre fuerza, pero estaban en su derecho de protagonizar unos segundos de la abominable caja tonta, la televisión. Trillo y Solana dan explicaciones. Cómo conjugar la rendición de cuentas sin menoscabar la Alianza Atlántica y la orden americana de bombardear, además de dirigir las operaciones, es la almendra de la comparecencia. El mejor recetario, como siempre, la claridad. Mejor esto que la despreciable instrumentalización de la carrera.

## Cartas

## Murió una persona de las seiscientas

Murió la niña de las Seiscientas víctima de una intoxicación por drogas, que encontró en casa de sus padres. Es otra historia más de marginación, de exclusión social; sobre todo de los más débiles: los niños y las mujeres. Cada vez que la pobreza, la incultura y la miseria moral se convierten en violencia tenemos que preguntarnos por la responsabilidad que tiene la sociedad en la existencia de la miseria. ¿Tiene algún sentido que en la sociedad de Epulón siga habiendo Lázaros? No. Cualquiera con un mínimo de sensibilidad se indigna ante la pervivencia de la miseria en medio de la sociedad del conocimiento y de los AVE. Los responsables políticos no abordan el problema de raíz y se quedan muy cortos con los presupuestos destinados a servicios sociales. Haría falta una voluntad política mucho más decidida a erradicar las condiciones subhumanas en las que viven algunos hermanos nuestros. Puede que su voto sea poco decisivo y es más útil apoyar a la clase media, pero deberían asegurarse unas condiciones mínimas a todo ser humano, simplemente por el hecho de serlo, sin ninguna contrapartida. La dignidad de ser persona exige al Estado la responsabilidad de asegurarle vivir como tal, no como animales o cosas. El concepto filosófico de perso-

na, con lo que conlleva, parece obvio, sin embargo en la práctica no es predominante. Para la concepción hegemónica la persona se convierte en cosa, en trabajador-consumidor, sin derechos absolutos por el hecho de ser persona. El homo sapiens se convierte en homo economicus, que si trabaja vive y si no se adapta al sistema no vive. Es el código moral del Neoliberalismo, las tablas de la ley del dios Mercado. En el mundo, de Darwin siempre habrá perdedores y la pobreza y la violencia se consideran como algo que corresponde al orden natural, al orden biológico, a un submundo que así es porque así ha sido y así seguirá siendo. Para el Neoliberalismo "el pecado está en la derrota no en la injusticia" (E. Galeano), la pobreza puede dar lástima pero no provoca indignación porque no nos sentimos responsables de los perdedores.

En casos como éste se pone en evidencia si en la conciencia colectiva queda capacidad de indignación ante la injusticia de unas estructuras sociales que perpetúan la miseria material y moral o si ya lo que predomina es esa inversión de valores del capitalismo liberal en la que no hay injusticia social sino perdedores, inadaptados o incompetentes en el juego del mercado. Los que no creemos en este sistema, que crea tantas/os "Tanis", como "efectos colaterales" de su inhumano funcionamiento - tanto en las Seiscientas como en El Salvador - tendríamos que organizarnos, no para seguir haciendo el juego a los que proponen el asistencialismo, sino para exigir al Estado que asuma la respon-

sabilidad de defender la dignidad intrínseca de la persona, dentro y fuera de nuestras fronteras. Para que no haya más "Tanis" en ningún sitio, no debería haber guetos como las Seiscientas ni ministros de Asuntos Exteriores que dieran un número de cuenta bancaria, pidiendo limosna para El Salvador, en vez de asumir toda la responsabilidad de la ayuda como gobierno del Estado español. Las ONGs deberían ser mucho más beligerantes con la mentalidad neoliberal que contamina, en distinta medida, a todos los partidos políticos sin excepción y la Iglesia debería ser coherente con el mensaje de su fundador, porque no se puede servir a Dios y al dinero, servir a los pobres y quedar bien con el sistema que perpetúa la pobreza.

Juan-Vicente Velasco

## Ya hizo caca el nene

El Sr. Arzalluz con sus declaraciones a diversos medios de comunicación de Europa, la más reciente a la Revista Alemana Der Spiegel, ha reconocido de una forma tajante que ETA y PNV tienen los mismos objetivos, por lo que se acabaron las ambigüedades. Se ha quitado la careta con la que se enmascaraba y ha cortado por lo sano para disipar las dudas que pudieran tener los más incrédulos. Le ha salido de sus venas a borbotones su racismo más intransigente y excluyente y ha justificado su talibanismo y sus argumentos del RH de los vascos, y su fascismo más radi-

cal al afirmar que una vez conseguida la independencia, los españoles, que incluso hayan nacido allí, como también sus padres, al no optar por la nacionalidad vasca y quieran permanecer en las tres provincias vascas, tendrán la consideración de extranjeros y gozarán de los mismos derechos que hoy tienen los alemanes que residen en Mallorca.

Ahora tienen plena justificación los pactos de Estella o como ellos llaman de Lizarra, si bien no se necesitaba ser un adivino o vidente que Otegui, Permach, Ternera y por otra parte Arzalluz y Egibar perseguían la misma finalidad que no era otra que la independencia y de ahí aquello que unos vanean el árbol y otros recogen las nueces. Tiene justificación también la pasividad del Gobierno Vasco, al permitir como han permitido, la escalada en los disturbios callejeros, atentados a personas y bienes y la escasa por no decir ineficacia de sus agentes de policía, pues han aparecido en infinidad de casos como se suele decir como Pablo a las colmenas que lo hizo cuando ardía la última. No se puede esperar nada más que la kalibroroka de un Gobierno que uno de sus miembros participa en una manifestación exigiendo la desobediencia civil.

El comportamiento de Arzalluz y Egibar le están haciendo un enorme perjuicio al País Vasco, ya que para los que no son nacionalistas, no hay la menor libertad, antes al contrario, sus vidas corren peligro y se la están jugando al denunciar esa psicosis de miedo, esas carencias de paz, tranquilidad

y protección y algunos optan como humanos que son, a cerrar el pico y alejarse de su pueblo y medio natural, pues no pueden soportar ese nerviosismo fruto del miedo que les invade, pues han visto caer a sus compañeros y amigos, víctimas de la barbarie. Pero de ello también hay que culpar a muchos dirigentes del PNV por no hacer frente a la soberbia e intransigencia del Sr. Arzalluz y sus acólitos, no bastando matizar, justificar o analizar con su particular criterio partidista sus intempestivas declaraciones como las recientes de que se considerarán a los españoles como a los alemanes residentes en Mallorca y no podrán votar para elegir a los representantes del Parlamento Vasco. Comentando el chocheo del Sr. Arzalluz y sus devaneos con la cúpula HB muchos más de mil interlocutores han considerado que este siniestro personaje para España, además de Jefe del PNV, ha tenido otras jefaturas ocultas y a la vista de estas declaraciones no son descartables. Hay que recordar que ETA surgió de una escisión de la rama juvenil del PNV. ¿Si ud. lector fuese empresario invertiría en el País Vasco? Yo por mi parte confieso que no invertiría ni un duro, por la inseguridad personal que sufre el empresario y el impuesto revolucionario. Con la cantidad de buenas personas que existen en tan sufrida tierra, ahora por unos descerebrados, al decir vascos, algunas personas los asocian con el terror, cosa que es injusta y hace un flaco favor a esas buenas gentes.

José María Gómez

## La Tribuna de Albacete

Año XVIII Depósito Legal: AB-752-1984

EDITA: PUBALSA (Publicación de Albacete, S.A.)

Consejero Delegado Francisco Javier Martínez Ortuño

Redacción, administración, suscripción y publicidad: Paseo de la Cuba, 14.

Teléfono: 967 19 10 00.

Fax administración: 967 24 03 86.

Fax redacción: 967 21 12 75.

Apartado de Correos: 369.

Email: redaccion@latribunadealbacete.es

## Director

Dimas Cuevas Cuerda

## Subdirector

Carlos Zuloaga López

## Redactor Jefe

Adolfo Giménez Martínez-Falero

## Redacción:

Antonio Córdoba, Julia Núñez-Polo, Virgilio Molina, Antonio Díaz, Miguel A. Catalán, Juan Carrizo, Esther Pérez, Teresa Roldán, Ibernalo Mendivil, Pedro J. García, Cristóbal Guzmán. Redactor gráfico: Jesús Moreno.

## Delegaciones:

## HELLIN:

DELEGADO: Angel Romero García. Tlf: 967 54 32 22

## ALMANSA:

DELEGADO: Luis Bonete Piqueras. Tlf: 967 31 80 37

## VILLARROBLEDO:

CORRESPONSAL: Teresa Jiménez Parra Tlf: 967 13 80 70

## Talleres:

## Jefe de Talleres

Antonio Lajara Caballero

Planta de impresión: Polígono Campollano. C/D, Nº 1. Teléfonos: 967 21 30 92

## Exclusiva de publicidad nacional: NOVOMEDIA, S.A.

Presidente: José Manuel Rodrigo

Director general: Eliseo Soria

Madrid: José Manuel Calvo. Pº de la Castellana, 66 - 4º. Tlf. 91 337 38 91. Fax: 91 337 31 77

Barcelona: Ramón Domínguez. Avda. Diagonal, 640, edificio 3-4ª planta. Tlf: 93 227 67 11. Fax: 93 227 67 62.

Valencia: José Vicente Sánchez Beato. Embajador Vich, 3. Tlf: 96 351 10 65. Fax: 96 351 81 01

Sevilla: Manel Blázquez. Avda. República Argentina, 25, 9º B. Tlf.: 95 449 14 40. Fax: 95 427 25 01

*El PP acusa al equipo de gobierno de haberlas tratado de forma "vejatoria"*

## El PSOE dice que las monjas se fueron por diferencias económicas

□ T.R.

El asunto de la marcha de las monjas de la congregación religiosa Hijas de la Caridad del centro asistencial San Vicente de Paúl centró buena parte del debate del Pleno extraordinario que ayer se celebró en la Diputación de Albacete.

En este sentido, el vicepresidente primero de la institución, Evaristo Navarro, manifestó que la decisión de las Hermanas de la Caridad de abandonar el centro asistencial San Vicente de Paúl fue "desmesurada", al tiempo que insistió en que el equipo de gobierno no ha tenido nunca intención de expulsar a las monjas, lo que se demuestra en el hecho de que la institución ha ampliado en cuatro habitaciones más y un salón de 100 metros cuadrados las dependencias privadas de las hermanas.

Durante el debate de este asunto, Navarro citó todos los acontecimientos que han llevado a las seis monjas a abandonar esta residencia. De esta forma, indicó que fue en 1998, al incorporarse la superiora Sor Rosa Aguilera, cuando se denunció el convenio existente hasta la fecha solicitando un reconocimiento económico de su labor.

Sin embargo, el vicepresidente de la Diputación afirmó que este asunto se dejó sobre la mesa durante la etapa de Gobierno del PP, volviéndose a retomar con la llegada del nuevo equipo de gobierno socialista. En este sentido, Navarro señaló que fueron las diputadas de Acción Ciudadana y Asuntos Sociales, junto con los técnicos de la institución, las que iniciaron las negociaciones con las Hermanas de la Caridad, pero "dado que la negociación era estrictamente económica es por lo que consideramos que el tema no era de envergadura como para que interviniera el presidente de la Corporación, Francisco Segovia".

Evaristo Navarro señaló que las religiosas exigieron en todo momento reunirse con el presidente de la Diputación. Por eso, en noviembre, la Visitadora Provincial de las Hermanas de la Caridad solicitó una nueva reunión con Segovia que, al no serle concedida, motivó que en diciembre abandonasen el centro asistencial.

Por su parte, el portavoz del Grupo Popular, Fermín Cerdán, indicó que el único responsable de la marcha de las



El portavoz popular, Fermín Cerdán acusó a Segovia de ser el responsable de la marcha de las Hermanas de la Caridad. J.M.

Hermanas de la Caridad es el presidente de la Diputación, Francisco Segovia, debido a su "actitud de prepotencia, de soberbia y de no atender a las hermanas".

Asimismo, Cerdán acusó al equipo de gobierno socialista de dar un trato "vejatorio" a las monjas, "un trato que no se les ha dado en ninguna provincial de España".

El portavoz popular también recordó al presidente de la Corporación que, bajo mandato del PSOE en la institución, "ya se expulsó a los Salesianos", al tiempo que acusó a Segovia en su calidad de alcalde de Villarrobledo de intentar "echar a las monjas" de esta localidad.

A este respecto, Segovia tomó la palabra para lamentar que los populares recurriesen al insulto, afirmando que tenía la conciencia muy tranquila. Por otro lado, el Pleno también aprobó una moción conjunta pidiendo la urgente construcción de la autovía Albatete-Linares, y otra, con el voto en contra del Grupo Popular, sobre los actuales problemas del Servicio de Neurocirugía del Complejo Hospitalario de Albacete.

### *El PP votó en contra del informe del Tribunal de Cuentas sobre las irregularidades cometidas en el Teatro de la Paz*

□ T.R.

El Pleno de la Diputación también aprobó con el voto en contra del Grupo Popular el informe de fiscalización de Tribunal de Cuentas en relación a las actuaciones preparatorias, de adjudicación y ejecución relativas a la contratación por la Diputación de las obras de construcción y equipamiento del Teatro de la Paz, realizadas en los ejercicios de 1997 y 1998.

En este sentido, el diputado Ramón Sotos señaló que el informe definitivo del Tribunal de Cuentas, confirma las graves irregularidades cometidas en la construcción del Teatro de la Paz.

Además, el equipo de gobierno hizo una propuesta en que, a la vista de los perjuicios que se puede haber ocasionado para la institución, se recaben todos los informes pertinentes para delimitar las posibles responsabilidades patrimoniales a las que hubiera lugar.

Sotos apuntó que el Tribunal de Cuentas, en su informe de conclusiones, ha puesto de relieve que en la construcción del Teatro de la Paz se vulneraron diversas normas como la Ley de Contratos de las Administraciones Públicas, la Ley de Haciendas Locales, la Ley Reguladora de

las Bases de Régimen Local o la Ley de Régimen Jurídico de las Administraciones Públicas.

Del documento se desprende, a juicio de Sotos, que las obras costaron un total de 444,8 millones frente a los 115,6 millones del proyecto de ejecución inicial, lo que supone un incremento del 284,58%. No obstante, si a esta cifra, se suman los costes derivados de los terrenos cedidos al Ayuntamiento de forma irregular, los distintos proyectos de urbanización y las últimas reformas llevadas a cabo en el Teatro, el coste total de esta infraestructura se eleva a 606,8 millones de pesetas, esto es, un 424% más respecto a la adjudicación inicial.

Junto a esto el documento del Tribunal refleja una serie de irregularidades como que la Diputación invadió competencias del Ayuntamiento a la hora de construir el Teatro, sin que esta última Administración lo hubiera nunca solicitado. La concesión de licencias después de inaugurado el Teatro o el deficiente control técnico, son otras irregularidades detectadas por el Tribunal.

Si bien IU señaló que con esta construcción se ha producido un grave perjuicio a las arcas provinciales, el Grupo Popular manifestó que estudiarán la posibilidad de impugnar la propuesta del PSOE por no ir incluida en el orden del día.



Campaña en apoyo.

## El Ayuntamiento priorizará los proyectos en El Salvador en las próximas ayudas de cooperación

□ E.P.

El Ayuntamiento de Albacete contribuirá con un millón de pesetas en la campaña de ayuda a El Salvador, decretando el pago de la misma a la organización Solidaridad Internacional, que es la que ha cursado la petición.

Pero para no quedarse únicamente en la ayuda de emergencia, indispensable en estos momentos, pero sin continuidad en el tiempo, la Comisión informativa de Acción Social acordó también primar los proyectos de desarrollo de las ONG's que tengan como lugar de actuación El Salvador, en la próxima convocatoria de ayudas a la cooperación internacional.

La concejala de Acción Social, Pilar López, manifestó que "con esta medida queremos evitar, en la medida de nuestras posibilidades, que una vez que la catástrofe deje de ser noticia, disminuya el interés por este país que ha quedado totalmente devastado y que necesitará mucho tiempo y apoyo internacional para su reconstrucción".

### PLAN DE DROGAS

En otro orden de temas, la concejala destacó la aprobación de la continuidad durante este año del Plan Municipal de Drogas, que se enmarca en el Plan Regional, mediante un convenio en virtud del cual el Ayuntamiento recibirá de la Consejería de Sanidad más de 20 millones de pesetas, cinco más que el año anterior.

Este presupuesto se destinará a los programas Alcazul, que verá incrementadas sus actividades; Mediación social, que se incluye por primera vez; y otros programas y actividades.

Además, según detalló La concejala Pilar López, se está estudiando la posibilidad de conseguir fondos europeos que amplíen la cobertura de este Plan Municipal de Drogas.

El compromiso económico del Ayuntamiento de Albacete en el convenio que suscribirá con la Junta asciende a 7.700.000 pesetas.

## Ante los buenos resultados obtenidos en la primera fase

# El programa de terapia para mayores se extenderá a todos los barrios

□ E.P.

A la vista de los resultados obtenidos en los primeros meses de desarrollo del programa de terapia ocupacional para mayores en situación de soledad, la concejala de Acción Social, Pilar López, anunció ayer la voluntad del equipo de gobierno, no sólo de mantenerlo, sino también de hacerlo extensible a toda la ciudad, puesto que en su primera fase sólo se ha realizado en los barrios de La Pajarita, San Pablo, Santa Teresa y los hogares protegidos.

Pese a las críticas que en su día recibió el equipo de gobierno por la supresión del servicio de acompañamiento, la concejala de Acción Social se mostró ayer satisfecha por esta decisión, por entender que el programa de terapia ocupacional para mayores tiene muchas más virtudes, y además actúa como complemento de otros recursos municipales, como es por ejemplo la ayuda a domicilio, que contribuyen a que la persona mayor pueda continuar en su hogar.

Hasta el momento han sido 93 las personas mayores que han participado en el programa de terapia ocupacional, habiendo conseguido que "personas que no salían para nada de su casa, hayan acudido a los centros socioculturales en los que se hacían las actividades, y que otras tantas se



La concejala Pilar López valoró positivamente el Programa de Terapia para mayores.

hayan incorporado a talleres de la Universidad Popular".

La concejala explicó que el programa no sólo tiene una finalidad recreativa, "muy importante para fomentar las relaciones sociales y la autoestima de los mayores", sino que también incide en el mantenimiento de la autonomía personal, prestando especial atención a la higiene y la ropa.

Para evitar el deterioro fisi-

co, los beneficiarios del programa realizan gimnasia geriátrica y ejercicios de psicoestimulación, para mantener las funciones mentales mediante la lectura y la escritura.

### ADAPTACION DEL HOGAR

La concejala hizo también referencia a uno de los aspectos más novedosos de este programa, como es el asesora-

miento sobre ayudas técnicas y adaptación del hogar que reciben las personas, para favorecer su autonomía y reducir las situaciones de riesgos, convirtiendo su casa en un lugar seguro en el que puedan desenvolverse.

El programa ha contado con un equipo formado por un psicólogo, un terapeuta, tres auxiliares de Acote y los educadores de zona.

# El Ayuntamiento insta al Gobierno central a negociar la jornada de 35 horas

□ E.P.

Trabajadores del Ayuntamiento de Albacete se concentraron ayer ante las puertas de la Subdelegación del Gobierno de Albacete, en respuesta a la convocatoria realizada por Comisiones Obreras y UGT, en señal de protesta por la impugnación por parte del Abogado del Estado de varios artículos del Acuerdo Marco, entre los que se encuentra el referido a la reducción de la jornada a 35 horas.

Por su parte, el concejal de Personal e Interior del Ayuntamiento, Pedro Gómez Mora, manifestó ayer que de momento el Ayuntamiento no va a acatar el auto del Tribunal Supremo, lo que significa que en el Ayuntamiento continuará la jornada de 35 horas, si bien el concejal anunció la intención del Consistorio de nego-

ciar con la Delegación del Gobierno en Castilla-La Mancha la redacción de un nuevo texto que no suponga la discriminación entre personal laboral y los funcionarios de la institución albaceteña.

A este respecto el concejal recordó que el auto judicial permite al personal laboral disfrutar de la jornada reducida mientras que obliga a los funcionarios a trabajar 37 horas y media.

Gómez Mora señaló que son muchos los municipios de la región y de España que han aplicado la reducción de la jornada laboral, por lo que "si no se atienden nuestras demandas entenderemos que al Ayuntamiento de Albacete se le castiga políticamente".

Por otro lado, el Grupo municipal de Izquierda Unida expresó también su apoyo al acuerdo marco y a la movili-



Los trabajadores municipales se concentraron ayer.

ción de los sindicatos, recordando la concejala Charo Gualda que "las 35 horas es una de las propuestas más defendidas por IU, hasta el

punto de que fue una de las condiciones que planteamos al equipo de gobierno municipal para aprobar los Presupuestos del pasado año".

*Ante las llamadas recibidas expresando su preocupación*

# Los comedores escolares no sirven ternera para tranquilizar a los padres

□ E.P.

La elección de los menús que se sirven en el servicio de comedores municipales es una competencia del Ayuntamiento, que siempre actúa teniendo en cuenta las sugerencias de los padres y madres de los usuarios.

Y si el pasado mes de diciembre se adoptó la decisión de eliminar la carne de vacuno de los menús de los doce comedores escolares y los seis de las escuelas infantiles del patronato la carne vacuno, fue en respuesta a la preocupación manifestada por numerosos padres y madres.

Así lo aseguró ayer la concejala de Educación, Soledad Velasco, quien explicó que, durante las horas que el servicio dedica a la atención al público para atender las peticiones de los padres sobre dietas especiales para algún niño en concreto, desde que salió a la luz pública el tema de las "vacas locas", la mayoría de las llamadas que se reciben es para interesarse por las medidas preventivas que se están poniendo al respecto.

La inquietud expresada por los padres y madres de los usuarios es lo que ha llevado a suprimir la carne de vacuno al menos durante este trimestre, ya que antes de Semana Santa volverá a revisarse, según indicó la concejala.

## DIETA EQUILIBRADA

No obstante, Soledad Velasco señaló que el equilibrio en la dieta está perfectamente garantizado, ya que "las proteínas de la ternera perfectamente se sustituyen con las que proporcionan las aves de corral, el cordero o el cerdo".

La concejala de Educación precisó que desde la Consejería de Sanidad no existe prohi-

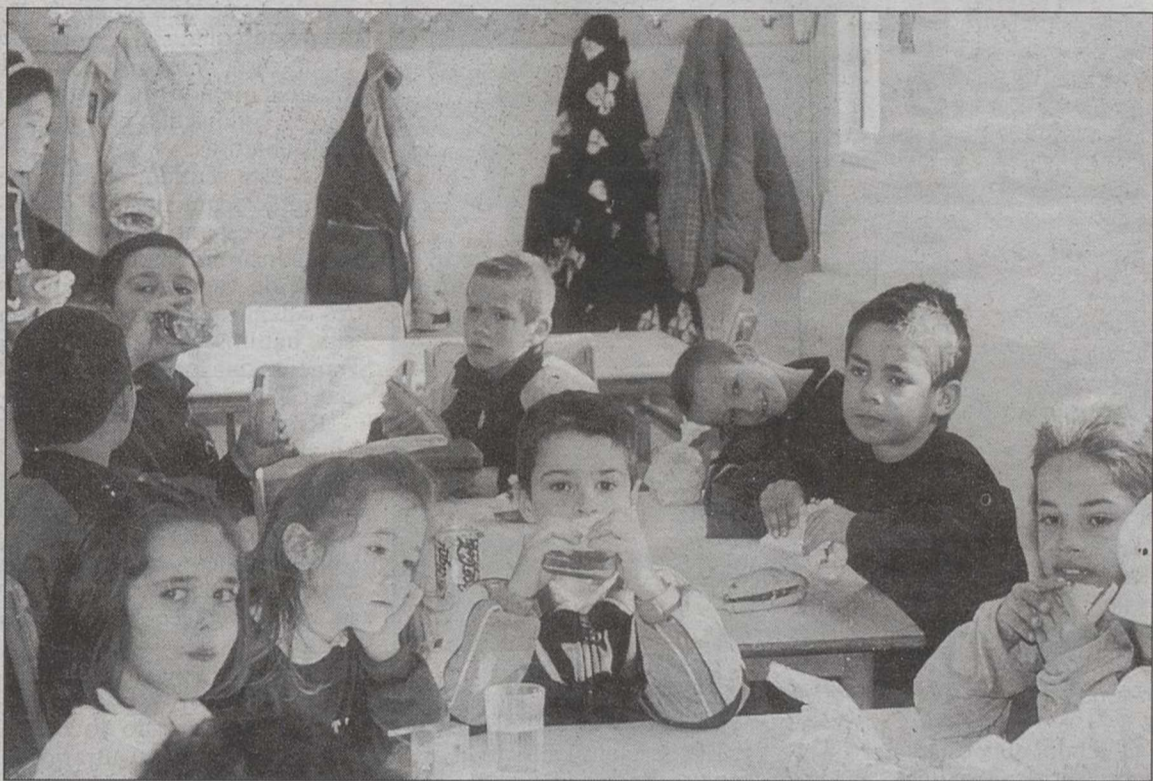

Los comedores municipales no incluirán ternera en los menús de este trimestre. (A)

bición alguna sobre el consumo de ternera en los servicios de comedores.

Respecto a las críticas que sobre la decisión del Ayuntamiento de Albacete ha vertido el Partido Popular a nivel regional, la concejala de Educación señaló que "en el Partido Popular hay una tendencia excesiva a culpar a los demás de situaciones en las que alguna responsabilidad tienen".

A este respecto añadió Soledad Velasco que "la diputada regional del PP Carmen Riobos debería dedicarse a pensar en la forma de ayudar a sus ministros, que son los que más problemas parecen tener a la hora de actuar con coherencia".

Hay que recordar que los comedores municipales dan servicio a alrededor de 1.150 usuarios.



Soledad Velasco, concejala de Educación de Albacete. (A)

Educación recomienda a los colegios con comedor que exijan certificados a los proveedores

□ LT

La consejería de Educación ha enviado una carta a los directores de los colegios y centros educativos de la región que disponen de servicio de comedor en la que se recomienda que "exijan" a los empresarios o proveedores los certificados de la procedencia de los alimentos ante la petición de información de los padres tras la crisis de las 'vacas locas'.

En la carta, el director general de Política Educativa de la Junta, Pedro Pablo Novillo, manifiesta que desde la Consejería "no existe ninguna recomendación" respecto al consumo de carne de vacuno.

No obstante, Educación afirma que "se está garantizando que toda la carne que se distribuye en el mercado debidamente controlada y etiquetada está exenta de riesgo en su consumo", se indica en la misiva que se ha hecho llegar a los colegios a través de las delegaciones provinciales de Educación.

"Cabe, por tanto, únicamente, recomendar a los directores de los centros con comedor escolar que exijan a los empresarios o proveedores los certificados correspondientes de la procedencia de los alimentos que se consumen y su garantía higiénico-sanitaria como normalmente se viene haciendo extremando en todo caso las precauciones al respecto", se indica en la misiva.

En el caso de que los padres de los alumnos soliciten cambios en los menús, cualquier modificación ha de discutirse, en su caso, y hacerse a través de la Comisión de Comedor, según prevé la Orden de 19 de julio del pasado año por la que se regula el funcionamiento de los comedores escolares.

Cuando la modalidad de servicio es mediante gestión a través de empresa o catering, es necesario negociar los cambios con el empresario, respetando el contrato.

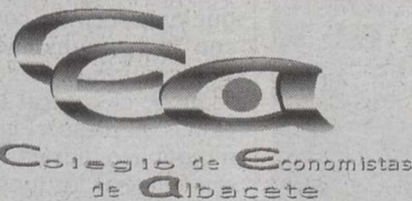

## JORNADA: "CIERRE DEL EJERCICIO 2000" (19 de Enero de 2001)

- **CALENDARIO:** La Jornada tendrá lugar el día 19 de Enero, de 16,30 a 20,30.
  - **CONTENIDO:** Se tratará el cierre contable y fiscal del ejercicio 2000.
  - **PROFESORADO:** Será impartido por D<sup>a</sup> Teodosia del Castillo Gómez y D. Iván Poveda Quiles, Economistas de Aplem Consulting, S.L.
  - **LUGAR:** Las clases se impartirán en las aulas del Centro de Formación de la Cámara de Comercio, sito en la C/ Dionisio Guardiola nº 19
  - **MATRICULAS Y PRECIOS:** Colegiados: 4.000 ptas. Otros participantes: 8.000 ptas.
- Las **MATRICULAS** se abonarán en la Secretaría del Colegio o bien realizando un ingreso en cuenta para lo que deberás ponerte en contacto con la srta. Fany en el teléfono: 967 550 085, teniendo de plazo hasta el día 19 de Enero por la mañana.

CON LA COLABORACION DE

BANCAJA

Caja de Ahorros de Valencia, Castellón y Alicante

*El consejero alude a la iniciativa del Ayuntamiento de Albacete*

# Alonso no comparte la retirada de vacuno de los comedores escolares

□ LT

El consejero de Agricultura y Medio Ambiente de Castilla-La Mancha, Alejandro Alonso, afirmó ayer que hay que hacer un esfuerzo de coordinación para acabar con la crisis desatada por el mal de las "vacas locas" y dejar de hacer noticias con este "terrible" problema. "No se consigue nada si el tema sigue abriendo todos los telediarios y es portada en todos los diarios de tirada nacional", dijo.

Momentos antes de reunirse con las organizaciones agrarias ASAJA, UPA, COAG y UCAMAN y las productoras de carne de vacuno APROVAC y ASOVAC, para darles cuenta de las medidas adoptadas ante la Encefalopatía Espongiforme Bovina (EEB), Alonso señaló que el Ejecutivo regional está haciendo "el máximo de lo que está en su mano para intentar minimizar la crisis".

En este sentido, indicó que están acometiendo el plan ideado por el Gobierno central, aunque lo criticaran en su momento porque entienden que tiene "graves déficits". Según dijo, por responsabilidad están comprometidos a ejecutarlo de la mejor manera posible.

Además, el consejero manifestó que se está intentando colaborar con el sector, trasladándole el máximo de información y tranquilidad, aún



Alonso se reunió con las organizaciones agrarias y ganaderas.

sabiendo que está "nervioso" por la crisis. A su juicio, es lógico que este preocupado y movilizado, porque "algunas cosas no se han hecho bien".

Respecto al bloqueo de los mataderos por parte de los ganaderos, Alonso afirmó que son acciones reivindicativas "comprensibles" y apuntó que hay que "aceptarlas con tranquilidad porque cuando un sector está amenazado con una crisis tan tremenda es lógico que realicen algún tipo de movilización".

El consejero lamentó la existencia de nuevos casos en Asturias y en Castilla y León y espera que no haya muchos más, aunque "la intuición nos dice que habrá más casos". Ante ello, "lo que hay que hacer es prever esas situaciones con medidas que normalicen la situación", dijo.

## DECISIÓN DE ALBACETE

De otro lado, el titular de Agricultura indicó que no comparte la decisión del Ayunta-

miento de Albacete de eliminar la carne de vacuno de los menús escolares, y, aunque él come carne y cree que no hay riesgo, entiende que su opinión no sea compartida por muchos consumidores.

En este sentido, reiteró que "desgraciadamente los consumidores españoles han decidido consumir mucha menos carne de vacuno que antes, y los colegios y padres no son en sus hábitos distintos que la inmensa mayoría de las familias españolas".

Respecto al certificado veterinario exigido en el Real Decreto del Gobierno y que ha suscitado las críticas de algunos colectivos veterinarios, Alonso indicó que, como normativa que es, hay que cumplir lo que establece "aunque no guste".

Así, señaló que los veterinarios que crean que puedan elaborar el certificado lo deben hacer y, en caso contrario, el ganadero debe buscar a otro veterinario.

Por último, se refirió al director general de Ganadería, Quintiliano Pérez Bonilla, sobre el que el MAPA ha abierto una investigación para constatar si las denuncias sobre su vinculación a negocios ganaderos tienen fundamento, e indicó que espera que "sea verdad lo que dice, que efectivamente todo lo que ha hecho haya sido magnífico y que todo el mundo se lo crea".

La Comisión Permanente del Consejo Nacional del Agua emitirá el lunes su dictamen sobre el PHN

□ LT

El Pleno del Consejo Nacional del Agua se reunirá el día 30 de este mes para estudiar el dictamen sobre el anteproyecto de ley del Plan Hidrológico Nacional, un texto que la Comisión Permanente de este órgano consultivo debe emitir el lunes próximo, día 22, informó hoy el Ministerio de Medio Ambiente.

La Secretaría de esta Comisión del Consejo Nacional del Agua -máximo órgano consultivo de la Administración en materia de aguas- convocó el Pleno para el día 30, después de que sus 23 miembros mantuvieran el lunes una sesión de trabajo hasta la medianoche.

A pesar de que el dictamen aún continúa cerrándose, ya incorpora algunas modificaciones con respecto al borrador inicial del Plan Hidrológico (PHN), entre ellas el fomento de una mayor coordinación con las comunidades autónomas y un incremento de los mecanismos de control para los regadíos que actualmente existen en las cuencas receptoras.

Asimismo se incluye por primera vez la obligatoriedad por ley de fijar un mínimo caudal ecológico para poder hacer nuevas transferencias de agua.

Respecto al trasvase del Ebro a la cuenca mediterránea, las fuentes indicaron que tendrá que ser el dictamen de la Comisión Permanente el que dé "el visto bueno", aunque "vistas las otras opciones este es la alternativa más razonable".

Otra de las modificaciones importantes que recogerá el dictamen será la inclusión de garantías presentes y futuras para las cuencas cedentes, y "se explicita" que no se dará agua a regadíos de nueva creación.

Asimismo habrá un apartado relativo a que todas las obras hidráulicas que se realicen serán sometidas a un estudio de impacto ambiental.

## AGUAS SUBTERRÁNEAS

Por otro lado, entre los nuevos mecanismos ambientales que aparecen en coordinación con las comunidades autónomas figura la gestión de sequías, el control de inundaciones, la protección del dominio público hidráulico y la conservación de los humedales.

Otras novedades son la redacción de un plan de acción para aguas subterráneas y un plan de formación, sensibilización y educación dirigido a alcanzar un desarrollo sostenible del agua, en coordinación con las comunidades autónomas y corporaciones locales.

De aprobarse finalmente el dictamen de la Comisión Permanente del Consejo Nacional del Agua, también se establece por ley la creación de reservas naturales hidrológicas por motivos ambientales.

# Paro total en los mataderos de la región en el segundo día de huelga de ganaderos

□ LT

Los siete grandes mataderos de la Castilla-La Mancha, donde se sacrifica el 95% de la carne en la región, registraron ayer su segunda jornada de inactividad a consecuencia de las movilizaciones de los ganaderos que piden soluciones al Gobierno a la crisis de las "vacas locas".

Según informaron fuentes de la Asociación Nacional de Productores de Carne de Vacuno (Aprovac), en la provincia de Toledo ayer se registraba paro total en los mataderos de Valmojado, el de "Montes de Toledo", de Pulgar, en el de "Carnes Toledo" de Toledo capital y en el municipal de esta ciudad.

La inactividad también era absoluta en el de Frimancha de Valdepeñas (Ciudad Real), Incarlopsa de Tarancón (Cuen-

ca) y en el "Oscar Mayer" de Albacete.

Las mismas fuentes indicaron que en ninguno de ellos se han sacrificado reses de vacuno y solo en alguno entró algo de porcino.

Por su parte, la Delegación del Gobierno en Castilla-La Mancha confirmó el paro en los principales mataderos de la región, sin que se registraran incidentes.

## SITUACION DE COLAPSO

Los responsables de las tres asociaciones convocantes denuncian que los efectos de la crisis de las "vacas locas" está recayendo exclusivamente en el sector ganadero, que las medidas adoptadas por la Administración son insuficientes para una situación que roza el colapso y que pone en peligro el futuro de esta actividad



Paro total en los mataderos con ausencia de incidentes.

ganadera.

El gerente de Aprovac, Manuel Conde, anunció que los servicios jurídicos de esta asociación estudia presentar querrelas criminales contra la

actuación "irresponsable" de los titulares de Sanidad y de Agricultura en la aplicación de la legislación comunitaria sobre la encefalopatía espongiforme bovina.



*Firmada la orden para la conexión por autovía con la N-IV*

# Fomento se gastará 7.500 millones en mejorar las carreteras de Alcázar

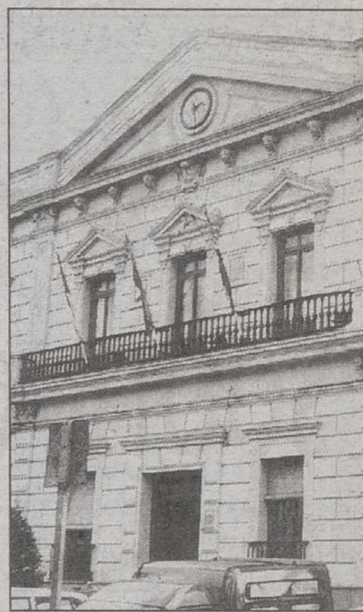

Alcázar de San Juan.

□ LT

Las compensaciones por las cesiones de José Bono en las negociaciones del AVE entre Madrid y Levante, al parecer, empiezan a dar sus primeros frutos. Así, el director general de Carreteras, Antonio Alonso, siguiendo instrucciones del ministro de Fomento, Francisco Álvarez Cascos, ha firmado la orden de estudio con la que se inicia el expediente administrativo de la conexión por autovía entre la localidad ciudadrealeña de Alcázar de San Juan y la carretera nacional N-IV.

Asimismo y en relación con las diferentes alternativas de trazado posibles, Álvarez Cascos ofrecerá a la Junta de Comunidades de Castilla-La Mancha un acuerdo sobre el mismo que contemple la coordinación con otros corredores de competencia autonómica, para facilitar la vertebración completa de la citada comarca de Ciudad Real.

Según informó ayer Fomento, la solución encargada en el mandato de la orden de estudio contempla el diseño de una vía de alta capacidad "con característica de autovía", ya que a su entender "el aspecto importante buscado con la misma, además de aumentar la capacidad es asegurar la seguridad vial, por lo que su estudio, desde el primer instante, contempla la realización de ésta conexión como autovía".

## 7.500 MILLONES

El coste inicial calculado es de 7.500 millones de pesetas, mientras que la licitación de la correspondiente asistencia técnica para la redacción del estudio informativo se realizará "próximamente", cuyo plazo de redacción, una vez contratado, será de 14 meses.

La longitud del tramo en cuestión es de unos 19 kilómetros, aproximadamente, y mejorará, a entender de Fomento, la conexión entre Puerto Lápice y Alcázar de San Juan por la N-420, además de incluir la variante de Herencia.

Argumenta Fomento que Alcázar de San Juan, no sólo es una "importante ciudad de la provincia de Ciudad Real", sino que también constituye un "centro neurálgico" y la "clave socioeconómica" de la comarca del Campo de San Juan.

Su economía, esencialmente agrícola, se basa en el cultivo de la vid, con más de 200 bodegas vinícolas y otras industrias derivadas. Recientemente se ha impulsado la creación de instalaciones sanitarias, de recreo y docentes.

Desde 1854, es un importante nudo de vías férreas que

enlaza con Madrid, el oeste de España y toda la provincia de Ciudad Real; en esta década se integrará, asimismo, en la red de Alta Velocidad en la línea Madrid-Alcázar de San Juan-

Jaén.

Incluida dentro del Plan de Infraestructuras 2000-2007 contempla la adaptación a 220 kilómetros hora de los tramos Alcázar-Manzanares y Manza-

nares-Santa Cruz de Mudela. Lo correspondientes proyectos de licitación de los tramos en cuestión ya han sido publicados en el Boletín Oficial del Estado.

¿Busca los máximos beneficios, corriendo el mínimo riesgo?



## La PREVENCIÓN es beneficio para todos

12 años de experiencia en SALUD LABORAL y PREVENCIÓN de RIESGOS LABORALES nos avalan para dar respuesta a las necesidades de su empresa, mediante el desarrollo de las actividades necesarias para reforzar la seguridad de los trabajadores.

Personal sanitario y técnico altamente cualificado, junto con los medios más avanzados y una contrastada metodología, nos permite ofrecer al empresariado los servicios para el cumplimiento de la ley de PREVENCIÓN de RIESGOS LABORALES con la máxima garantía.

Nuestro objetivo debe ser el riesgo CERO y sus beneficios sociales y económicos el resultado final.

infórmese en:

Pol. Campollano c/A, nº6

967 21 37 89

www.cmlprevención.com

**CLINICA MEDICO LABORAL**  
**CAMPOLLANO S.L.**  
PREVENCIÓN DE RIESGOS LABORALES Y SALUD LABORAL

Nuevos testimonios de los "Cuadernos de la Iniciativa"

# Así opina el pueblo de Albacete sobre el AVE de Bono y Cascos (IV)

Con el "ramillete" de hoy, concluimos la selección de testimonios de ciudadanos particulares en los cuadernos que la Iniciativa Cívica en defensa del trazado sur puso a disposición de todos los albaceteños para que dejaran sus mensajes. Hemos reproducido en total apenas un par de docenas de testimonios, poco más del diez por ciento de los que recogen estos documentos; se trata, en todo caso, de una panorámica de opiniones que recogen el sentir de la calle, la forma en que la ciudadanía ha entendido un acuerdo sobre el AVE que condena a Albacete a perder el tren del futuro.

La historia de un pueblo  
la escriben sus ciudadanos  
y no los dirigentes  
y el futuro de Albacete  
será lo que quieran sus habitantes

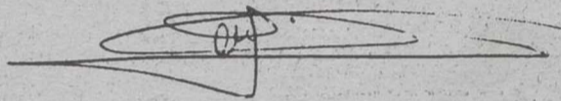

El val de AVE nos han dado  
414 "Pajaricos".- Con mi) descos  
de mejor y de consideración haur  
esta "propuesta"

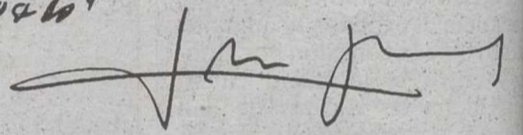

¿ Cuántos jóvenes albaceteños que terminan sus carreras, encuentran un trabajo digno, aquí en Albacete? ¿ Por qué la mayoría se tienen que ir fuera a trabajar? Porque aquí faltan grandes empresas que den trabajo a nuestros jóvenes. Si el AVE pasara por Albacete esto con sería.



QUIERO EXPRESAR MI INDIGNACION ANTE LA INJUSTICIA QUE SE HA HECHO CON ALBACETE EN EL TRAZADO DEL AVE. ESPERO QUE TODOS PODAMOS REETIFICAR A TIEMPO Y DEVOLVER A ALBACETE SU FUTURO

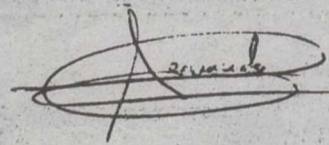

Albacete no se merece perder lo que históricamente hemos tenido, "NUDO DE COMUNICACIONES", las personas responsables de este atropello, tendrían que ser nombradas "PERSONAS NON GRATAS"

Nos sentimos engañados.

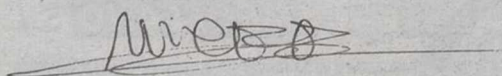
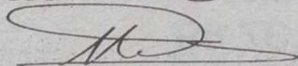
La Tribuna  
inmobiliaria



**VENDE PISO**  
Bº Pilar, 83 mts. útiles, salón, 3 dormitorios, baño, ascensor, calefacción y trastero. 13 Mill. (Ref. 730)

**VENDE PISO**  
Zona C/ Baños, 1º sin ascensor, salón, 3 dormitorios, 1 baño, poca comunidad. (Ref. 760)

**VENDE PISO**  
Zona Pryca, 95 mts. útiles, salón, 4 dormitorios, 2 baños, ascensor, calef. indiv., garaje y trastero. Nuevo. 22 Mill.

**VENDE PISO**  
Zona Ensanche, salón doble, 2 dormitorios, baño, ascensor, recién reformado, 9,5 Mill. (Ref. 701)

**ATICO A ESTRENAR**  
Zona C/ Baños, 85 mts. útiles, salón, 3 dormitorios, baño, ascensor, calef. indiv., trastero y garaje opcional. 20 Mill.

**VENDE PISO**  
En Dionisio Guardiola, salón, 4 dormitorios, baño, aseo, ascensor, calef. indiv. 17 Mill. (758)

**VENDE PISO**  
Rosario, salón, 4 dormitorios, baño, aseo, calefacción, ascensor, trastero. 16,5 Mill. (Ref. 621)

**VENDE PISO**  
Zona Batalla del Salado, 115 mts. útiles, 4 dormito., baño, aseo, ascensor, calef., garaje opc. 18 Mill.

**VENDE PISO**  
Zona Bº Pilar, 107 mts., salón, 4 dormitorios, baño, aseo, ascensor, calef. indiv., 14 Mill. (Ref. 734)

**VENDE PISO**  
Zona Bº San Pablo, 87 mts. útiles. Salón, 3 dormitorios, 2 baños, ascensor, calef. indiv., trastero y garaje. 15.500.000 Ptas.

**AGENCIA OFICIAL DE LA PROPIEDAD INMOBILIARIA**  
PISOS, LOCALES, SOLARES, NAVES, TRASPASOS, RUSTICAS, PLAYA, VALORACIONES, HIPOTECAS

**PABLO MEDINA, 1**  
(Esquina San Antón)  
Tlf. 967 21 20 02  
ALBACETE



**API**  
**INMOBILIARIA**

**MS**

**SERVICIO**  
**INTEGRAL**

**LES**

**DESEA**

**FELICES**

**FIESTAS**

**SEGUROS**

**Multiriesgo del**  
**Hogar y Vida**

C/ Pedro Martínez Gutiérrez, nº 13  
Tel. 967 590 029  
ALBACETE

E-mail: mssiab@wanadoo.es

**C/ HELLIN**  
Apartamento en venta dos dormitorios, baño, salón, calefacción individual, cocina amueblada. Zona Universidad.

**C/ ROSARIO**  
Piso en venta, cuatro dormitorios, dos baños, salón, 97 m2. útiles. Ascensor, calefacción.

**C/ MEJICO**  
Piso en venta, cuatro dormitorios, dos baños, salón, trastero, garaje, calefacción individual.

**PZ. DE LA MANCHA**  
Cuatro dormitorios, dos baños, salón, 120 m2. útiles, cocina amueblada

**C/ BLASCO IBAÑEZ**  
Cuatro dormitorios, baño, aseo, salón terraza. Edificio con dos años. Dúplex. Primera calidad.

**C/ JUAN DE TOLEDO**  
Tres dormitorios, dos baños, salón, trastero, plaza de garaje, calefacción individual. Nuevo.

**C/ SAN JULIAN**  
Cinco dormitorios, dos baños, aseo, salón. 130 m2. útiles.

**C/ ANTONIO MACHADO**  
Dos dormitorios, baño, salón, calefacción, ascensor. Oportunidad.

**C/ BONIFACIO SOTOS**  
Tres dormitorios, baño, salón, calefacción individual. Totalmente reformado.

**CHALETS ADOSADOS EN CHINCHILLA**  
260 m2., 4 dormitorios y salón, patio, jardín, garaje.

**C/ SAN ADOLFO**  
100 M2., tres dormitorios, dos baños, salón, calefacción individual. Nuevo.

**CERVECERIA**  
En traspaso, calle San Antonio, 160 m2. Totalmente instalada.



INFORMACION EN EXCLUSIVA  
**GRUPO INMOBILIARIO**  
**SANCHEZ DEL RIO**

C/ La Caba Nº 8 ALBACETE

Teléfono: 967 50 42 06



JUAN CARLOS GONZALEZ FELIPE

www.sanchezrio.com

**GUIA**  
**INMOBILIARIA**



**ALBACETE**  
**INMOBILIARIA**

**Parque Sur**  
3º con ascensor, 110 m2. útiles, 4 dormitorios, 2 baños, cocina amueblada y reformada, garaje y trastero, calefacción y agua central. Precio: 23.500.000 pts.

**C/ Ramón y Cajal**  
6º con ascensor, 90 m2., 3 dormitorios, salón, cocina, 2 baños, calefacción individual de gas, garaje en C/ Carmen, trastero, comunidad: 6.000 ptas., doble ventana, tarima flotante. Precio: 22.500.000 pts.

**Isabel La Católica**  
5º, 4 dormitorios, 2 baños, cocina amueblada con terraza y despensa, ascensor, calefacción, garaje, com: 12.000 pts., calidades buenas. Precio: 19.000.000 ptas.

**C/ Rosario**  
3º con ascensor, 5 dormitorios, salón, cocina, 1 baño, 1 aseo, calefacción central, comunidad: 15.000 ptas. Precio: 16.000.000 pts.

**Parcela en Polígono**  
1.500 m2. de terreno, se puede vender todo o segregar un trozo.

**Pisos en construcción**  
2, 3 y 4 dormitorios, con plaza de garaje y áticos 2 y 3 dormitorios. Junto a Escolapios.

**Se venden naves**  
En Polígono Campollano de 444 m2 ó de 888 m2. Junto ctra. Madrid.

Mayor, 67  
Tlfs. 967 / 52 34 00  
ALBACETE



API: EMILIANO TARRUELLA YAGUE  
**AGENCIA TARRUELLA**  
**ALQUILA PISOS CON O SIN MUEBLES EN DISTINTAS ZONAS DE ALBACETE**  
Telf.: 967 50 55 07

**VENDE APARTAMENTO**  
Atico, nuevo, zona Carretas, salón, 2 dormitorios, cocina, baño y plaza de garaje.  
Precio: 17.500.000 ptas.

**VENDE ATICO**,  
nuevo, zona Santo Angel, 130 m2. útiles, 2 terrazas, salón, 4 dormitorios, 2 baños, cocina, plaza de garaje y trastero.  
Precio: 30.000.000 ptas.

**VENDE PISO**,  
Ctra. Valencia, 90 m2. útiles, amueblado, salón, 4 dormitorios, 2 baños, cocina.  
Precio: 13.000.000 ptas.  
Cochera opcional.

**VENDE ATICO**,  
a estrenar zona Asilo, salón, 3 dormitorios, 2 baños, plaza de garaje.  
Precio: 20.000.000 ptas.

**ALQUILA ATICO**,  
amueblado a estrenar, salón, 2 terrazas, 3 habitaciones, baño y cocina.  
75.000 ptas.

**INFORMACION**  
Tesifonte Gallego, 14  
Entreplanta  
Tef. 967 50 55 07

**La Tribuna**  
**de Albacete**



**FERNANDEZ DURANTE**  
GRUPO INMOBILIARIO

Un nuevo concepto de viviendas

C/ Manuel de Falla, nº7.  
02005 Albacete.  
Tel: 967 55 04 22.  
Fax: 967 55 04 29.  
e-mail: ventasfernandez@terra.es

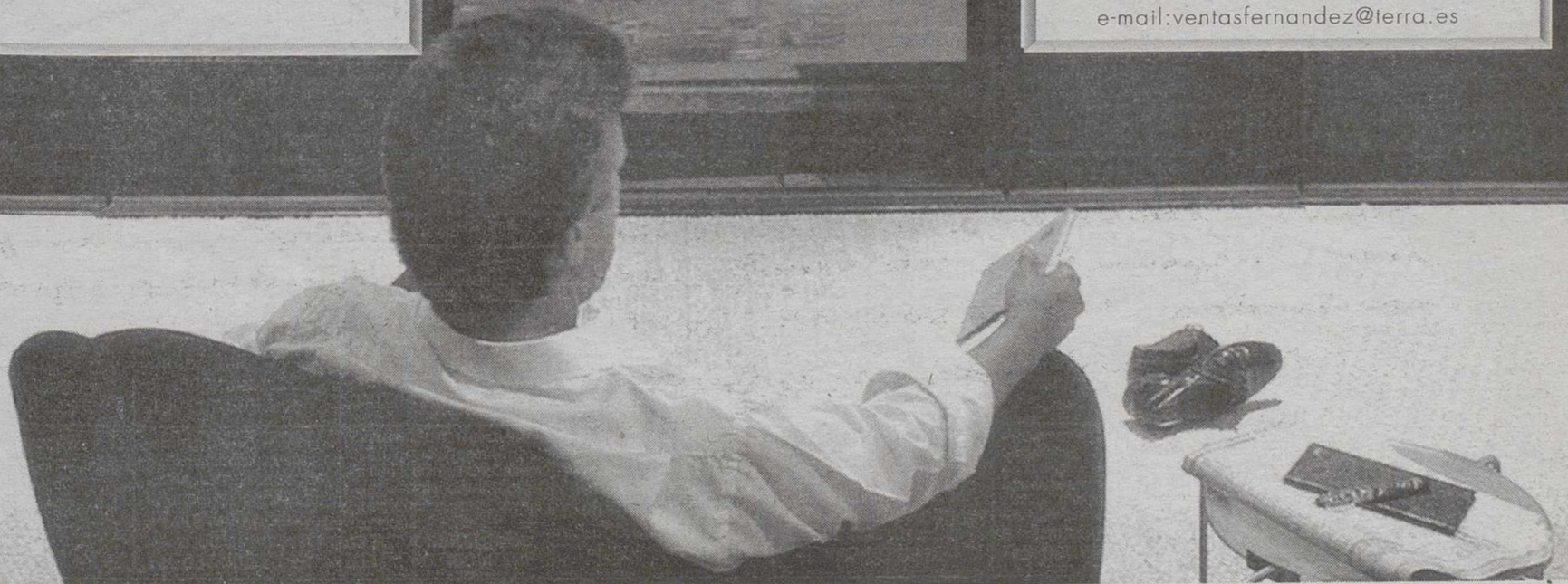



## La Tribuna de Albacete

### PREMIOS:

SEIS PLAZAS PARA UNA MONTERÍA EN FINCA DE PRESTIGIO EN SIERRA MORENA.

DIEZ PLAZAS PARA UNA CACERÍA DE PERDICES Y FAISANES Y 1.000 CARTUCHOS  
(100 PARA CADA GANADOR DE LA PLAZA DE CAZA)

UN BARBOUR

CINCO JUEGOS DE CUCHILLOS DE CAZA

UN ARMERO

UNA ESCOPETA

UN EQUIPO COMPLETO DE CAZADOR

### COLABORADORES

ARMERÍA HNOS. LA PARRA

CUCHILLERÍA ANDÚJAR

CACERÍAS EL CUARTICO

ARMERÍA ROBERTO

YAGÜE CONFECCIÓN

ARMERÍA DÍAZ

ARMERÍA CARTUCHOS RUIZ

RTE. LA VENTA

**¡ÚLTIMOS DIAS!**  
El sorteo se realizará  
el día 22 de Enero y la lista  
de ganadores saldrá publicada  
los días 23 y 24 de Enero

### BASES

1. El Concurso consiste en el sorteo de extraordinarios premios para el aficionado a la caza que aparecen en esta página (Véase premios).
2. La jornada de caza para diez personas consiste en una cacería a mano de perdices y faisanes con perro en fecha y lugar que previamente se comunicará a los ganadores. Dicha jornada incluirá el taco y la comida. Se elegirá entre los diez ganadores un jefe de cuadrilla.
3. La fecha y el lugar de la montería para seis personas que se celebrará en una finca de prestigio en Sierra Morena se comunicará oportunamente a los ganadores.
4. Podrá acompañar a los cazadores una persona que participará en las comidas, pero no en las cacerías.
5. Todos los concursantes deberán estar en posesión de licencia de armas, licencia de caza y seguro en vigor en el momento de la cacería.
6. Podrán participar todas aquellas personas que reuniendo los requisitos anteriormente expuestos recorten y rellenen totalmente el cupón que figura al pie de esta página.
7. Oportunamente se comunicará a través de la Tribuna de Albacete la fecha en que finalizará el presente concurso, la fecha del sorteo que será ante notario, y el día en que se publicará la relación de premiados.
8. No se admitirán cupones que no vayan cumplimentados o que no cumplan las bases del siguiente concurso.
9. Los premios no se podrán cambiar ni canjear por dinero en metálico.
10. Quedan excluidos del sorteo el personal y familiares directos de La Tribuna y de los colaboradores.
11. Los cupones se remitirán a La Tribuna de Albacete, Paseo de la Cuba, 14 - 02005 Albacete, en mano o por correo, enviando un cupón por sobre y figurando en el sobre "Concurso Nos Vamos de Caza con La Tribuna de Albacete"

### CUPÓN CONCURSO "CAZA GRATIS CON LA TRIBUNA"

NOMBRE Y APELLIDOS

DIRECCIÓN

POBLACIÓN

PROVINCIA

EDAD

D.N.I.

TELÉFONO DE CONTACTO

*Por más que se intente ocultar, el tramo Motilla-Valencia está comprometido*

# La Iniciativa Cívica se pregunta: ¿A quién beneficia el pacto del AVE al Levante?

□ LT

La portavoz de la Iniciativa Cívica, Nuria Garrido, ha remitido a este periódico una carta en la que se pregunta a quién beneficia el pacto del AVE.

“La publicidad de la Junta pretende hacer creer que el pacto sobre el trazado del AVE acordado en Murcia es un éxito de su presidente para Castilla-La Mancha y para Albacete. Aunque, a la vez, sus propagandistas no dudan en afearlo disimulando, minusvalorando y hasta escondiendo la conexión Motilla-Valencia. La realidad, por más que intenten ocultarse, es que el pacto compromete la construcción completa, la puesta en marcha inmediata y la ejecución del tramo Motilla-Valencia. Así reza en el punto séptimo, cuyo texto publicado en la prensa del pasado día 9 yo les animo a releer para que ustedes saquen sus propias conclusiones”.

Siguiendo con el documento firmado, Garrido no pasa por alto el punto quinto y el compromiso alcanzado para que la ejecución de todas las fases del AVE se tramiten lo más rápido posible. Y “esto es lo verdaderamente sustancial, porque los tráfico que van a quedar en servicio entre Albacete y Valencia (de tipo convencional según los puntos cuarto y sexto) ya no serán los que tengan origen o destino Madrid, que lógicamente circularán por el AVE Madrid-Valencia. Con el peligro, además, añadido de que el ramal a Albacete, al quedar fuera del trayecto Madrid-Valencia (proyecto de interés comunitario) ve mermada la posible contribución financiera europea para su construcción”, añade.

Visto lo anterior, a juicio de la portavoz de este movimiento cívico, “el trazado elegido supone una auténtica desgracia



Nuria Garrido reitera sus argumentos en contra del documento firmado en Murcia.

para Albacete, al arrebatarle su condición histórica de nudo ferroviario y privarnos así de uno de los factores que más ha contribuido a nuestro desarrollo económico, comercial, demográfico, universitario, sanitario y en tantos órdenes más. Pero también es una oportunidad perdida para vertebrar las principales capitales de Castilla-La Mancha: Albacete, Alcázar, Ciudad Real, Puertollano, Toledo. Y para el conjunto de la nación es un despilfarro económico y una catástrofe ecológica. Y todo para dar un innecesario y disparatado rodeo que podría evitarse con algo tan obvio como unir con AVE Albacete y Alcázar y ahorrar medio billón de pesetas”.

## PREGUNTAS

“¿Cómo puede permitirse

este faraónico trazado un Gobierno sin presupuesto para eliminar los centenares de pasos a nivel que jalonan nuestra geografía y que a diario constituyen auténticas trampas humanas? Por no hablar de los recortes salariales a los funcionarios, carencias hospitalarias y tantos ejemplos más. ¿Cómo puede apardinar este trazado el señor Bono, que tantas veces puso a los pies de los caballos al Gobierno de Felipe González alegando la defensa del medio ambiente?”, se pregunta Nuria Garrido, quien va a más interesándose por qué “puede aplaudirlo el alcalde de Albacete, cuando nuestra ciudad es la única perdedora neta del pastel ferroviario que otros han repartido”.

Por lo que respecta a Cuenca, “la gran aliada de Albacete”, la portavoz de la Iniciativa asegura que “verá pasar de

lejos los AVEs, Talgos y Alaris que ya no lo haran por Albacete. Y alguno parará. ¡Ojalá sean muchos! Enhorabuena. Pero no nos engañemos, la gran triunfadora es la ciudad de Valencia, pues semejante trazado la convierte en el futuro nudo ferroviario entre el Mediterráneo y Madrid”.

“¿Qué razón tiene el ministro Alvarez Cascos cuando dice que el ferrocarril del siglo XXI no será como el del siglo XIX y XXI? Para Albacete, con su trazado, sin duda, no. Muchas gracias. Pero permítanos que nosotros tratemos de impedirlo antes de renunciar al futuro y de resignarnos a que se prive a nuestros hijos de la herencia que nos legaron nuestros padres y abuelos”, termina diciendo la carta remitida por este movimiento a favor del trazado sur del AVE entre Madrid y Valencia.

La Plataforma de Alcázar considera “inviabilidad” el trazado acordado en Murcia

La Plataforma por el AVE de Alcázar calificó ayer de “inviabilidad” el trazado pactado en Murcia, por lo que seguirán reivindicando la opción Sur. El portavoz de este colectivo, Víctor García, indicó que el elevado coste del mismo -superior en medio billón al sur-, su impacto ambiental y el menor flujo de viajeros frente al que existe en La Mancha “lo hacen inviable”.

García añadió que este trazado es “una raya en el mapa, difícil o casi imposible de llevar a la práctica, dado que este proyecto responde únicamente a cuestiones políticas y, por ello, de aquí a que comience su ejecución las cosas pueden cambiar”. Además, indicó que habrá que esperar a la resolución de las denuncias que la Iniciativa Cívica de Albacete y los ecologistas han planteado ante la Unión Europea por las repercusiones medioambientales que tendrá el trazado.

No obstante, manifestó que la situación de Alcázar es ahora “muchísimo mejor” que la que tenía hace año y medio, citando a continuación la inclusión de Alcázar dentro de la línea Madrid-Jaén, aunque, señaló que la Plataforma se movilizará si no se cumple este compromiso y otros.

La Plataforma de Alcázar celebrará el próximo 2 de febrero en el Ayuntamiento una asamblea para explicar la situación creada y preparar las futuras actuaciones que llevará a cabo este colectivo.

OPOSICIONES:  
Insalud,  
Ayuntamientos,  
Justicia, etc.

## ¿APRENDER UN OFICIO O AMPLIAR CONOCIMIENTOS?

### FORMATE Y SALDRÁS GANANDO

PRESSENCIAL



REP. ORDENADORES  
MANTENIMIENTO  
Y REDES

- Acceso Universidad Mayores de 25 Años
- Analista de Inversión y Financiación
- Animador Sociocultural
- Asesoría Laboral
- Automatas programables
- Auxiliar Administrativo
- Auxiliar de Clínica Veterinaria
- Auxiliar de Enfermería
- Auxiliar de Farmacia
- Auxiliar de Gerontología
- Auxiliar de Guardería
- Ayudante de Laboratorio
- Azafata y Auxiliar de Relaciones Públicas
- Belleza (Estética)
- Camarero
- Carnet Instalador Electricista
- Carpintería Metálica y del PVC
- Carpintería y Ebanistería
- Cocinero
- Constructor de Obras
- Contabilidad
- Corte y Confección
- Cultivismo
- Curso Práctico Telemarketing
- Curso Práctico Ventas
- Curso Práctico Visitador Médico
- Decorador de Escaparates
- Delineante Carpintería
- Delineante Construcción
- Delineante General
- Delineante Mecánico
- Dependiente de Comercio
- Dibujo Artístico
- Dietética y Nutrición Geriátrica
- Dietética y Nutrición PYME
- Dirección y Gestión Centros y Servicios de Atención 3ª Edad
- Dirección y Gestión Financiera
- Diseño de Moda
- Electricidad Industrial
- Electroneumática
- Electrónica Digital
- Electrónica General
- Electrónica Industrial y Automatismos
- Electrónica y Microelectrónica
- Energía Solar
- Experto en Limpieza de Inmuebles
- Experto en Nutrición Infantil (Dietética y Nutrición)
- F.P.I.
- Fontanería
- Formación Laboral
- Fotografía
- Gestión Contable en Euros
- Gestión de Fincas en Euros
- Gestión de PYME en Euros
- Gestión Inmobiliaria
- Graduado Escolar
- Herbolietética
- Homeopatía
- Hostelería
- Informática y Programación Básica
- Inglés Práctico
- Instalador de Antenas
- Instalador de Gas
- Lavandería y Tintorería
- Máster en Gestión Ambiental
- Máster en Gestión Empresas de Servicios Turísticos
- Mecánica y Electricidad de la Moto
- Mecánico del Automóvil
- Monitor de Aerobic
- Monitor de Educación Física
- Naturopatía
- Operador Transporte Mercancías (Capacitación)
- Peluquería
- Peluquería y Estética Canina
- Profesor de Autoescuela
- Psicología General
- Psicología Infantil
- Psicología y Comportamiento Canino
- Publicidad
- Quiromasaje
- Restauración de Muebles
- Salud Laboral
- T.V. Color
- Técnico de Seguros
- Técnico de Ventas
- Técnico Electricista
- Técnico en Animación de Ancianos
- Técnico en Euros
- Técnico en Medio Ambiente
- Tributación y Asesoría Fiscal

ESCUELA DE OFICIOS  
Central: Francisco Iglesias, 3 (MADRID)  
Delegaciones: En toda España

INFORMACIÓN EN EL 902.401.902  
Pregunta por nuestro Departamento de Empleo (Más del 90% de Alumnos colocados)

## Nuevas instalaciones en la cooperativa Virgen del Valle

# Alonso "Debemos aspirar a un trato diferenciado para nuestro olivar"

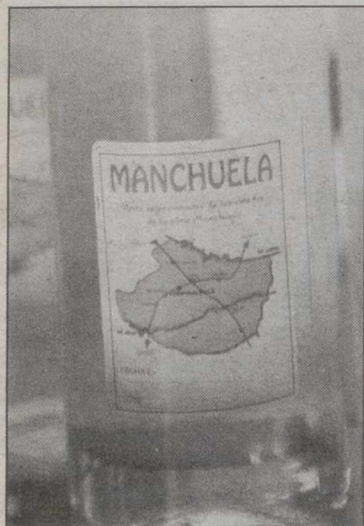

Vinos de La Manchuela.

## La Denominación de Origen La Manchuela presentará próximamente sus vinos en Madrid

□ M. PICO

El presidente provisional del Consejo Regulador de la Denominación de Origen La Manchuela, Angel Navarro, ha manifestado en Radio Casas Ibáñez, que está previsto realizar una presentación de sus vinos en Madrid, con el fin de darlos a conocer e iniciar la promoción de los mismos.

La presentación, según Navarro, se ha retrasado ya que en principio se planeaba llevarla a cabo en enero, pero no podrá ser finalmente en estas fechas y por el momento se desconoce la fecha en que podrá realizarse.

El presidente del CRDO Manchuela declaró que "se lleva un poco de retraso y además hay muchas bodegas que todavía tienen vino de La Manchuela y no están embotellando, por lo que no hay vino suficiente para hacer la presentación de los vinos".

En relación a la acogida que están teniendo los vinos de la D.O. Manchuela, Angel Navarro, manifestó que "ésta no es superior, ya que todavía no se ha realizado el lanzamiento publicitario y se está a la espera de que un grupo de bodegas dé el paso de lanzarlo ya y realizar una fuerte campaña publicitaria".

### PRECIOS BAJOS

Respecto a la calidad, Navarro declaró que "la calidad ya era buena antes de formarse el Consejo Regulador".

Una vez que los vinos pasen los controles del CRDO, con las correspondientes catas -dijo- va a ser superior y es de esperar que tenga una mejor acogida.

Por último, y respecto a los precios del vino según el presidente provisional del Consejo Regulador de la D.O. Manchuela, están "a la baja debido a la existencia de una gran cosecha en la pasada campaña y a que las destilaciones se han quedado un poco cortas, pero hay que esperar que los precios, aunque no se recuperen, sí se mantengan".

El consejero de Agricultura y Medio Ambiente, Alejandro Alonso, señaló en la inauguración de las nuevas instalaciones de la cooperativa "Virgen del Valle" de Viso del Marqués que Castilla-La Mancha debe aspirar a que sus olivos se beneficien de un trato diferenciado en las futuras OCM del sector.

Según Alonso, el olivar de Castilla-La Mancha tiene una importancia social y medioambiental de la que carecen las grandes extensiones de regadío y producción intensiva de otras zonas olivereras españolas.

Considera que, por tanto, el olivar tiene derecho a disfrutar de mayor protección, un objetivo para el que el consejero de Agricultura y Medio Ambiente ofreció todo el apoyo del Gobierno regional.

En su intervención, Alejandro Alonso agradeció a los socios de la cooperativa "Virgen del Valle" su iniciativa para modernizar sus instalaciones y afirmó que las mejoras introducidas para elaborar aceites de mayor calidad suponen una apuesta por el futuro de Viso del Marqués y también de Castilla-La Mancha.

La cooperativa "Virgen del Valle" fue fundada en el año 1961 y cuenta en la actualidad con cerca de mil trescientos socios pertenecientes a las localidades de El Viso del Mar-



Alejandro Alonso subrayó el carácter medioambiental del olivar de Castilla-La Mancha.

qués, Almuradiel y San Lorenzo de Calatrava.

### FUERTES INVERSIONES

Desde el año 1993 hasta la fecha la sociedad cooperativa ha invertido doscientos veinte millones de pesetas para modernizar su maquinaria que le ha supuesto subvenciones de Agricultura y Medio Ambiente por valor de ochenta y seis

millones de pesetas.

La cooperativa dispone de un patio de recepción totalmente pavimentado; dos líneas de limpieza, lavado y prensado, dos tolvas de almacenamiento de ochenta toneladas y las correspondientes cintas sinfines de conexión, dos líneas completas de extracción a dos fases y 17 depósitos de acero inoxidable de 55.000 kilos cada uno.

"Nuestra Señora del Valle" factura anualmente 350 millones de pesetas y comercializa su aceite a través de la cooperativa de segundo grado "Campo de Montiel", con sede en la localidad de Villanueva de los Infantes.

"Campo de Montiel" agrupa a ocho cooperativas de la comarca y envasa anualmente tres millones de kilos de aceite de oliva virgen.

# CEDERCAM presenta un proyecto para eliminar la discriminación del medio rural

□ LT

La Asociación para el Desarrollo Rural de Castilla-La Mancha (CEDERCAM) concurrirá a la Iniciativa europea EQUAL con la presentación de un proyecto para eliminar la discriminación que sufren las zonas rurales con respecto a las urbanas, como se decidió en la última reunión celebrada en Almodóvar del Campo. CEDERCAM capitanea un paquete de ideas e iniciativas, que pretenden paliar la discriminación y la desigualdad en el medio rural en relación con el mercado de trabajo, y que ha sido diseñado por 20 Asociaciones de Desarrollo (AD) integradas en esta asociación, pues conocen palmo a palmo cada una de sus comarcas y necesidades.

Esta veintena de asociaciones, de todas las provincias cas-

tellano-manchegas, han propuesto líneas de actuación que se enmarcan dentro de las cuatro áreas temáticas establecidas por la Iniciativa EQUAL, destinadas a mejorar la capacidad de inserción profesional, aumentar el espíritu de empresa, consolidar la adaptabilidad y promover la igualdad de oportunidades para mujeres y hombres.

### INICIATIVA EQUAL

CEDERCAM pretende enfrentarse a dos problemas con estos fondos, que serán de 515 millones de euros para España, en el período 2000-06, como son el envejecimiento y la discriminación de la mujer a la hora de acceder al mercado de trabajo, que azotan principalmente al medio rural.

A través de las Asociaciones de Desarrollo creadas en cada



Reunión en la que se presentó el proyecto a la Iniciativa EQUAL

comarca, se pretende que el factor del alto grado de envejecimiento que se da en estas zonas sirva como potencialidad para la creación de empleo en

los colectivos especialmente desfavorecidos, como son las mujeres y los jóvenes, bajo el lema "El mundo del trabajo rural y los Servicios Sociales".

*Desde el sábado, ocho jóvenes han sido excarcelados en Castilla-La Mancha*

# La Ley del Menor se está aplicando con normalidad en la región

□ LT

La aplicación de la Ley de Responsabilidad Penal del Menor en Castilla-La Mancha, durante estos primeros días, se ha llevado a cabo con total normalidad, cumpliendo las órdenes dictadas por los jueces de excarcelación de las personas afectadas por la Ley y su internamiento en centros dependientes de la Junta de Comunidades.

En total, durante los cuatro primeros días de aplicación de esta nueva norma -que entró en vigor el pasado sábado día 13 de enero- han sido un total de ocho jóvenes los que han sido trasladados de las cárceles de Ocaña, Albacete (La Torrecica), Herrera de la Mancha, Cuenca y Aranjuez, a centros de internamiento pertenecientes a la Consejería de Bienestar Social.

"La normalidad con la que se han realizado estas primeras actuaciones en aplicación de la Ley de Responsabilidad Penal del Menor, constata la preparación de la Junta de Comunidades a la hora de asumir la responsabilidad que se le transfiere con esta norma", señaló el consejero de Bienestar Social, Tomás Mañas, quien añadió que los medios actuales "se verán ampliados en los próximos días con nuevos equipos



Albaidel es el centro que se hace cargo de estos jóvenes en Albacete.

técnicos que desarrollarán las medidas de libertad vigilada, que en las próximas semanas comenzarán a aplicar los jueces y fiscales".

De los ocho jóvenes que fueron excarcelados durante el pasado fin de semana, siete de ellos permanecen en los centros de internamiento de

menores de: Albaidel, en Albacete, y Alcudia, en Ciudad Real, mientras que la persona restante, de origen moldavo, fue puesta en libertad por orden judicial a las pocas horas de su excarcelación.

Según informa la Junta de Comunidades, el consejero de Bienestar Social, Tomás

Mañas, resaltó "el alto grado de sintonía que existe entre la Consejería de Bienestar Social y los fiscales y jueces de menores en la región, con el fin de aplicar correctamente esta norma en beneficio de los jóvenes y conseguir el fin último que se persigue: la reinserción social de estas personas".

Los trabajadores de Justicia irán a la huelga el próximo 13 de febrero

□ LT

La Federación de Servicios Públicos (FSP) de UGT ha convocado, junto a CC.OO. y CSI-CSIF, un día de huelga entre los trabajadores de la Administración de Justicia de toda España, para exigir los medios materiales y humanos suficientes para aplicar la nueva Ley del Menor y la Ley de Enjuiciamiento Civil.

Estos trabajadores han hecho público un comunicado donde anuncian dicha convocatoria de huelga para el día 13 de febrero y varios encierros y concentraciones de protesta.

Entre las reivindicaciones de los trabajadores están la equiparación de las condiciones económicas y laborales de todos los profesionales de los equipos técnicos, con independencia de la comunidad autónoma donde trabajen, además de la creación de un cuerpo de psicólogos, educadores y trabajadores sociales forenses, que fue suprimida por la Ley Orgánica de Medidas Urgentes.



## SOLUCIONES INTEGRALES EN REDES, HARDWARE Y SOFTWARE

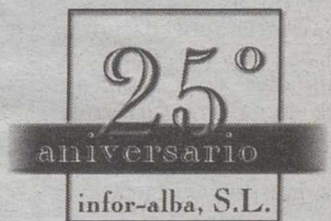

- \* Diseño, instalación y mantenimiento de redes informáticas.
- \* Sistemas operativos Windows (Millenium, 2000 Profesional, 2000 Server)
- \* Actualizamos su red y le abrimos las puertas de internet con la nueva tarifa plana ADLS
- \* Venta de pc's de todas las marcas
- \* Software profesional:
  - Nóminas
  - Contabilidad
  - Gestión comercial
  - Fabricación
  - TPV'S

Baños 15-17. Tel: 967 22 69 62. Caba 33, Tel: 967 55 00 45. Albacete



Solar de la central contable.

## Franciscanos solicita una residencia de Mayores en el solar de la central contable

□ LT

La Junta Directiva de la Asociación del Barrio de Franciscanos de la capital se reunía recientemente para estudiar las necesidades más urgentes de la zona. Además y teniendo en cuenta que se están preparando los presupuestos municipales para el presente ejercicio, han hecho llegar hasta el ayuntamiento varias peticiones relativas a los dos colectivos mayoritarios del barrio: jóvenes y mayores.

En la carta remitada al alcalde de la ciudad, Manuel Pérez Castell, con fecha 15 de enero, dicen los vecinos que ante las noticias aparecidas sobre el futuro destino del solar de la central contable "quisieramos solicitar la construcción en ese solar de una residencia de mayores. Nuestra petición se apoya en que según la estadística de edades del barrio el colectivo de personas mayores es bastante elevado, hay además un gran número de ancianos en este barrio que no pueden salir de sus casas por no disponer de ascensores. Asimismo vendría apoyada por el hecho de que la Junta de Comunidades de Castilla-La Mancha tiene previsto construir tres residencias en Albacete, y dos de ellas están adjudicadas, con lo que la tercera podría ir a nuestro barrio".

### UN POLIDEPORTIVO

En segundo lugar, solicitan desde la asociación de vecinos del barrio de Franciscanos la construcción de un polideportivo en el solar de García Morato, en las cocheras de aviación.

Basan dicha petición en las graves carencias que tiene el barrio en materia deportiva y de ocio para los jóvenes, recordando la Junta Directiva que en toda la zona no existe ningún espacio para que los jóvenes disfruten de su tiempo libre y hagan deporte.

La asociación espera tener una respuesta del alcalde, y del equipo de gobierno, así como que se den respuesta a estas solicitudes en los presupuestos del presente año.

## El centro de Ciudad Real colaborará para su puesta en marcha

# Albacete contará con un Centro Europeo de Empresas e Innovación

□ LT

El presidente del Centro Europeo de Empresas e Innovación (CEEI) de Ciudad Real, Juan Antonio León Triviño ofreció ayer al alcalde de Albacete, Manuel Pérez Castell, toda la colaboración de este centro para la puesta en marcha en los próximos meses del que será segundo CEEI de Castilla-La Mancha en Albacete, durante la firma de un convenio de colaboración, realizada en la tarde de ayer en el CEEI de Ciudad Real, en un acto que ha contado con la asistencia de los presidentes de FEDA y ADECA, de los secretarios provinciales de UGT y CCOO en aquella provincia, del vicepresidente de la Cámara de Comercio de Albacete, José Luis García y del rector de la Universidad regional, Luis Arroyo.

León Triviño ha señalado que "en Ciudad Real sabemos lo que es estar sólo para poner en marcha un CEEI", haciendo referencia a varios años atrás, cuando la Cámara de Ciudad Real impulsó el que es todavía único CEEI de la región. Por su parte, el alcalde de Albacete ha señalado que este acto hacía región y ha resumido algunos de los datos del CEEI de Albacete, que espera sea una realidad en unos meses.

El presidente de FEDA, Artemio Pérez, ha señalado que el CEEI de Albacete es un



Un momento de la firma del convenio de colaboración.

proyecto tanto para empresarios como para emprendedores y ha felicitado al CEEI de Ciudad Real por su balance de realizaciones.

### INTERES

El rector de la Universidad, Luis Arroyo, ha destacado en el acto la importancia que tiene el que sectores diversos, como organizaciones empresa-

riales de diferentes provincias, estén aquí, "sólo porque les interesa". Arroyo ha dicho que Albacete y Ciudad Real tienen CEEI, los tiene Castilla-La Mancha y ha destacado la importancia y la oportunidad de las nuevas tecnologías para la región.

Por su parte, el vicepresidente de la Cámara de Albacete, ha dicho que es un orgullo que el CEEI de Albacete nazca

apadrinado por el de Ciudad Real y además que aquí esté también la universidad.

Con anterioridad a la firma del convenio de colaboración, la amplia delegación de Albacete, ha recorrido las instalaciones del CEEI de Ciudad Real y del Parque Empresarial y han sido informados de su funcionamiento de estos años en el transcurso de una comida.

## Se estudia la ubicación del Museo de la Cuchillería en la Casa de Hortelano

□ LT

El Ayuntamiento de Albacete y la Fundación para el Desarrollo de la Cuchillería (FUDECU) estudian conjuntamente la posible ubicación del Museo de la Cuchillería en la Casa de Hortelano -situada junto al Ayuntamiento de la ciudad-

### INSTALACIONES DE LA POLICÍA LOCAL

Según informó a Efe el presidente de APRECU (Asociación de Empresarios de Cuchillería) y de FUDECU, Amós Núñez, este histórico edificio ha sido seleccionado en principio como el más preferible para el citado museo, cuyas instalaciones anexas de la Policía Municipal podrían formar parte del complejo, una vez que este cuerpo de seguridad

cambie su ubicación en los próximos años.

Entre las opciones que se barajaron anteriormente para dar una sede oficial a este museo se encontraba el actual Museo Municipal, en el edificio del antiguo Ayuntamiento, e incluso la Posada del Rosario.

Como se recordará, la Fundación para el Desarrollo de la Cuchillería (de la que forman parte junto a APRECU numerosas instituciones y particulares) se posicionó en principio a favor de que fuera el Museo Municipal el edificio empleado para ubicar el Museo de la Cuchillería; no obstante, ante la oferta del Ayuntamiento de la Casa de Hortelano y las instalaciones de la Policía Local, se está estudiando esa nueva posibilidad.

Por otro lado, Núñez calificó el año 2000 como muy satisfac-

torio para los empresarios del sector cuchillero y resaltó como logros más destacados en este ejercicio la constitución de la Fundación para el Desarrollo de la Cuchillería (FUDECU), regida por un patronato que componen la Junta Directiva de APRECU, representantes de instituciones, particulares y socios de honor.

Además, consideró importante la creación de la Escuela de Cuchillería, ubicada en el Polígono Campollano, donde los alumnos pueden recibir clases prácticas que se han adelantado en un año sobre el programa previsto inicialmente.

Los datos económicos de este año también son positivos, explicó, pues se ha superado el índice de exportaciones respecto al año anterior en una cifra que oscila entre el 15 y el 20 por ciento, con lo que "cada día somos más competitivos".

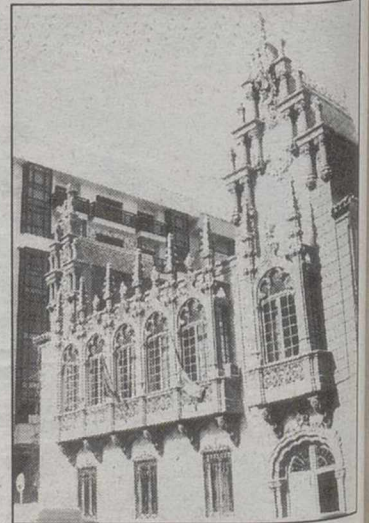

Casa de Hortelano.

En la actualidad APRECU cuenta con 110 socios de los 85 empresarios que existen en Albacete, mientras que el resto proceden de otras poblaciones.





Tú que puedes,  
elige lo mejor.

## Elegir ASISA. Un privilegio que tú tienes.

Sólo ASISA pone a tu disposición todo lo necesario para que tanto tú como los tuyos os sintáis siempre protegidos y seguros:

- **La mayor red hospitalaria**, con 16 clínicas propias y más de 600 clínicas y centros médicos concertados.
- **El mayor y más cualificado equipo humano**: más de 36.000 profesionales sanitarios están a tu disposición.
- **La tecnología médica más avanzada**, con el equipamiento más moderno y las últimas innovaciones.
- **Y además, importantes bonificaciones:**
  - Para la corrección de miopía, hipermetropía y astigmatismo mediante Láser Excimer. Consulta precios en el **901 10 10 10**.
  - Reintegro de hasta 4.000 ptas. en gafas y lentes de contacto en los centros Visionlab.

Es el momento, elige ASISA. Llama al **901 10 10 10**

**ASISA**   
EL Nº 1 ERES TÚ.

*Con la finalidad de recabar apoyo humanitario para los niños saharauis*

# 11 corredores de la región participan en el Sahara Marathon España

□ LT

Un total de once corredores de Castilla-La Mancha participarán en el "Sahara Marathon España", una carrera organizada por la ONG del mismo nombre, con la finalidad de recabar apoyo humanitario para los niños y niñas saharauis.

En esta carrera, que se disputará el próximo 27 de febrero en territorios de Argelia, están inscritos un total de 383 participantes, de los cuales 204 proceden de Europa -84 de ellos de España-, 103 de los Estados Unidos y 76 de otros países, entre ellos la India, Australia y Nueva Zelanda.

A la presentación de la maratón en Toledo, asistieron el director general de Deportes de la Junta, Javier Martín del Burgo, el representante del Frente Polisario en Castilla-La Mancha, Ahmedu Fadel, y el presidente de "Sahara Marathon España", Emiliano Sánchez.

Fadel destacó que la celebración de la carrera el próximo 27 de febrero coincide con el aniversario de la fundación de la RASD, entidad que reconocen unos 76 estados en todo el mundo, según el representante saharauí.

Fadel confió en que esta carrera, además de su fin espe-



Ahmedu Fadel, delegado del Frente Polisario en Castilla-La Mancha.

ARCHIVO

cífico de ayudar a los niños y niñas de los campamentos de refugiados de Tinduf (Argelia), cumpla con el deseo de los saharauis de que aumente la concienciación internacional respecto a su causa, la celebración de un referéndum en el que puedan decidir libremente su destino.

## PARIS-DAKAR

El responsable de la RASD elogió la celebración de este evento deportivo y atribuyó la oposición saharauí a que el Rally París-Dakar atraviese terrenos del Sáhara Occidental, "a la actitud del Gobierno de Marruecos y a la ineficacia

de la ONU en los últimos diez años para dar cumplimiento a los acuerdos de Huston".

Por su parte, el presidente de "Sahara Marathon España", Emiliano Sánchez, explicó que el objetivo último de la carrera, que se desarrollará bajo el lema "1 corredor= 1 niño=1 ciclo de vitaminas y

minerales", es evitar el desarrollo de enfermedades como el bocio en los niños de los campamentos de Tinduf (Argelia), mediante el aporte de vitaminas y minerales.

En cuanto a las características técnicas de la carrera, indicó que consistirá en varios recorridos: una maratón entre los campamentos El Aaiún-Smara, de 42,195 kilómetros; una media maratón, de 21 kilómetros, entre Auserd y Smara, y otras dos carreras de 10 y 5 kilómetros.

A la rueda de prensa también asistieron algunos corredores castellano-manchegos que participarán en la "Sahara Marathon", como el atleta toledano Juan Carlos Montero y el almanesño y corresponsal de La Tribuna de Albacete, Luis Bonete, quienes destacaron el "orgullo" que les produce colaborar en una causa "tan justa y noble" como ésta.

De los once corredores castellano-manchegos, seis proceden de Almansa, tres de Toledo y dos de Talavera de la Reina, y según fuentes de la ONG "Sahara Marathon España" el plazo de inscripción sigue abierto, y todavía se puede participar, hasta el próximo 1 de febrero.

También colaboran en el maratón las empresas albaceteñas Forlana y Bimbo.

# La Junta se coordinará con las ONGs para enviar ayuda de emergencia a El Salvador

□ LT

El Gobierno de Castilla-La Mancha y las principales ONG implantadas en la Comunidad Autónoma están estudiando acciones conjuntas de emergencia para socorrer a las víctimas del terremoto que ha afectado a Centroamérica, principalmente a la república de El Salvador.

Según dijeron fuentes de la consejería de Bienestar Social, el titular de este departamento, Tomás Mañas, se ha puesto en contacto con varias ONGs implantadas en Centroamérica para coordinar una primera ayuda de emergencia.

La cuantía de la ayuda, que se concretará esta semana, procederá del fondo de Ayuda



La Junta cuenta con una partida para ayuda de emergencia.

al Desarrollo que tiene Bienestar Social para el Tercer Mundo.

En este sentido explicaron que aunque el ochenta por ciento de los 1.600 millones de

pesetas consignados por la Junta para el 2001 con cargo a dicho fondo irá destinada a proyectos elaborados en colaboración con las ONGs, existe una partida para ayuda de emergencia, de la que se hará uso para socorrer a El Salvador, donde las últimas cifras situaban en unos 600 los fallecidos por el terremoto del pasado año.

Los contactos del Gobierno Regional se están manteniendo con las ONGs "Yolocamba Solidaridad", "Movimiento por la Paz el Desarme y la Libertad", (MPDL), y "Paz y Desarme", además de con otras como Cruz Roja de Castilla-La Mancha, que quiere centrar sus esfuerzos en dos proyectos para la reconstrucción de las

viviendas destruidas por el seísmo.

Además de las ayudas de emergencia que llegarán en los próximos días desde Castilla-La Mancha, actualmente en El Salvador la Junta en colaboración con las ONG tienen en marcha varios proyectos sanitarios, educativos y agrícolas en distintos puntos del país centroamericano.

Las ONG que están llevando a cabo actualmente proyectos en este país son "Médicos del Mundo", "Yolocamba Solidaridad", "Fé y Alegría" y "Asociación entre Pueblos" y al parecer, el terremoto no ha afectado a los dos primeros por encontrarse en zonas aisladas del epicentro, aunque se desconoce la suerte de los otros.



Transporte de viajeros.

## Los manchegos, entre los que menos viajan en autobús

□ LT

Los ciudadanos madrileños, catalanes y andaluces fueron los que más viajaron en autobús durante el pasado mes de noviembre del 2000, mientras que los que menos fueron los de las comunidades de Extremadura, Castilla-La Mancha y Cantabria.

Según los datos de la estadística de transporte de viajeros, elaborada por el Instituto Nacional de Estadística (INE) durante el pasado mes de noviembre, viajaron en autobús casi 160 millones de viajeros, de los que más de 50 eran de Madrid, cerca de 25,6 millones de Cataluña y casi 22 y medio de Andalucía.

Por el contrario, en Extremadura fueron transportados en dicho medio 1,4 millones de viajeros y en Castilla-La Mancha y en Cantabria, 1,7 millones.

Respecto al mismo mes de 1999, se experimentó un descenso en el número de pasajeros transportados en Castilla y León (-3,0), País Vasco (-1,8) y Asturias (-0,6).

### METRO

En el apartado "Otras", donde el INE agrupa a las comunidades con menos de tres empresas con el fin de mantener el secreto estadístico, se registró una variación del 1,1 por ciento.

El uso de este medio de transporte creció más en las autonomías de Extremadura (3,1), Cataluña (2,6) y Canarias (2,3).

Tras los pasajeros de Madrid, Cataluña y Andalucía, los ciudadanos que más utilizaron el autobús fueron los de la Comunidad Valenciana (12,2 millones), Aragón (9,5 millones), "Otras" (6,7) y Castilla y León (6,3 millones).

Por otra parte, el transporte metropolitano fue usado por 81,5 millones de viajeros en las ciudades de Madrid, Barcelona y Bilbao, de los que 49,3 correspondieron a Madrid, 27 millones a Barcelona y 5 millones a Bilbao.

Este medio de transporte descendió en las tres ciudades un 0,82 por ciento frente a octubre de 2000 y subió un 4,99 por ciento en relación a noviembre de 1999.

*Este año se invertirán 800 millones en esta iniciativa*

# Convenio entre Industria y CCM para el pago de las becas en empresas

□ LT

La consejera de Industria y Trabajo, Araceli Muñoz, y el presidente de Caja de Castilla-La Mancha, Juan Pedro Hernández Moltó, han firmado un convenio de colaboración para el desarrollo del programa de Becas en Empresas establecido en el Acuerdo Regional por el Empleo, suscrito el pasado 19 de julio por el Gobierno regional, los empresarios y los sindicatos y que incentiva la realización de prácticas laborales en empresas de Castilla-La Mancha por jóvenes con estudios universitarios o de Formación Profesional de Segundo Grado o Superior.

Este convenio permitirá agilizar el pago de las ayudas concedidas mediante el establecimiento de una línea de préstamo por parte de CCM para cada uno de los jóvenes beneficiados por estos programas. La cuantía de las becas que se conceden oscila entre las 60.000 pesetas mensuales para aquellos becarios cuyo domicilio se encuentre a menos de 50 kilómetros de la entidad donde desarrolla estas prácticas, y las 100.000 pesetas que reciben aquellos que se encuentran a más de 100 kilómetros.

El programa de Becas en Empresas del Gobierno de Castilla-La Mancha es una iniciativa única en todo el territorio nacional, y pretende ser un



Juan Pedro Hernández Moltó junto a la consejera de Industria y Trabajo, Araceli Muñoz.

EFE

instrumento eficaz para que los jóvenes de la región puedan completar su formación académica y, al mismo tiempo, que el tejido productivo se beneficie de los conocimientos adquiridos por estos jóvenes en el sistema educativo. Además, y en aplicación de la política de igualdad de oportunidades, se introducen en su proceso de adjudicación mecanismos de acción positiva que facilitan el

acceso de las mujeres y de las personas con alguna discapacidad.

Estas Becas en Empresas se pusieron en marcha en 1998 y en estos tres años la demanda de becarios por parte de las empresas de la región se ha incrementado en un 61% y ha permitido que más de 3.000 jóvenes hayan complementado su formación. Durante el año 2001, la Consejería invertirá

800 millones en dotar 2.000 becas en empresas, cuya tramitación ha sufrido algunas modificaciones con el objetivo de hacerla más eficaz. Así, se ha establecido un plazo abierto permanente para la recepción de solicitudes y demandas y se ha reducido el periodo para la adjudicación de las becas, respondiendo de forma más ágil a las demandas tanto de los becarios como de las empresas.

## RESIDENCIA-ASILO SAN ANTON

ACTOS - FIESTA 17-Enero-2001

11 horas: **EUCARISTIA  
EN HONOR DEL SANTO**

Al final de la Eucaristía

**ROMERIA - PROCESION**

A continuación:

- **Bendición animales (calle puerta principal)**
- **Se dará a besar la "reliquia" del Santo. (Atrio de la Casa)**

NOTA: **Se ruega la participación en la Procesión de todas las personas junto con los animales que lleven.**

"COOPERATIVA  
SANTA AGUEDA Y  
NUESTRA SEÑORA  
DE CORTES S.C.L."  
DE POVEDILLA  
(ALBACETE)

Se convoca a todos los socios de la Cooperativa a la Asamblea General Extraordinaria que tendrá lugar el próximo día 3 de febrero, en el Centro Social de Povedilla (Albacete), a las 17.30 horas en primera convocatoria y a las 18.00 horas en segunda convocatoria con el siguiente orden del día:

- 1º Estudio y aceptación, si procede, de la renuncia de varios miembros de la Junta Rectora de la Cooperativa.
- 2º Información sobre la liquidación de la campaña 99/2000.
- 3º Otros asuntos.
- 4º Ruegos y preguntas.

Povedilla, 12 de Enero de 2001  
El Presidente de la Cooperativa

## ORACION AL ESPIRITU SANTO

Tú que me aclaras todo, que iluminas todos los caminos, para que yo alcance mi ideal. Tú que me das el don divino de perdonar y olvidar el mal que me hacen y que en todos los instantes de mi vida estás conmigo, yo quiero, en este corto diálogo, agradecerte por todo y confirmar, una vez más, que nunca quiero separarme de Ti, por mayor que sea la ilusión material. Deseo estar contigo y todos mis seres queridos, en la gracia perpetua. Gracias por tu misericordia para conmigo y los míos. (La persona deberá rezar esta oración durante tres días seguidos sin decir el pedido: dentro de los tres días será alcanzada la gracia por más difícil que sea. Publicar en cuanto se reciba la gracia).

Agradece las gracias alcanzadas  
LL.F

**GRACIAS  
ESPIRITU  
SANTO**

C.M.S.

El Consejo de Gobierno aprobó ayer el Decreto que regula las retribuciones

# La Junta sube el sueldo a los maestros en 75.000 pesetas al año

□ LT

El Consejo de Gobierno aprobó ayer el Decreto por el que se regulan las retribuciones del personal docente no universitario de la región dependiente de la Junta de Comunidades para el 2001 y que supondrá un incremento salarial de 75.000 pesetas durante el año.

Con este Decreto se desarrolla el Acuerdo Sectorial de mejora de la situación del personal docente y del sistema educativo de la región establecido por la Junta y representantes del personal docente de la comunidad autónoma en noviembre de 1999, informa la Junta de Comunidades.

Este acuerdo contemplaba un incremento retributivo aplicado al componente general del complemento específico de este colectivo de 25.000 pesetas mensuales a lo largo de los años 2000, 2001 y 2002, percibiendo en el año 2000 el 50 por ciento de esta cantidad -150.000 pesetas- y el 50 restante entre los años 2001 y en 2002 -75.000 cada uno-.

## CONVENIO

Además de esta medida, el Consejo de Gobierno autorizó a propuesta de la Consejería de Sanidad la firma de un con-



El Consejo de Gobierno aprobó ayer el Decreto que regula las retribuciones de los docentes.

venio de colaboración con la Diputación de Toledo para el desarrollo de un programa de detección precoz del cáncer de mama en el Área de Salud de esta provincia.

La Diputación toledana, que

colabora con la Consejería para la realización de este programa desde 1994, se compromete a desarrollar el programa aportando todo el personal necesario, un local adecuado y la maquinaria y el material

necesarios, mientras que la Junta de Comunidades cubrirá los costes del mismo a razón de 2.700 pesetas por mujer, con un máximo de 35 millones de pesetas.

En materia de Cultura, el

Consejo de Gobierno aprobó el Decreto por el que se declara Bien de Interés Cultural, con categoría de Monumento, el inmueble correspondiente a la "Iglesia de San Lorenzo", localizado en Toledo.

A propuesta de la Consejería de Administraciones Públicas, se dio luz verde al acuerdo por el que se declara la urgente ocupación de los bienes y derechos afectados por la expropiación incoada desde la Diputación de Ciudad Real para la ejecución de las obras de ensanche y refuerzo del firme de la carretera CR-5212, de Moral de Calatrava a Manzanares.

## EXPROPIACIÓN

Asimismo, se aprobó el acuerdo por el que se declara la urgente ocupación de los bienes y derechos afectados por la expropiación incoada por el Ayuntamiento de Almonacid de Zorita (Guadalajara) para la ejecución del proyecto de mejora de acceso desde la carretera C-200 al punto de reunión del Centro Médico.

Por último, el Consejo de Gobierno autorizó el acuerdo por el que se ordena la publicación de las declaraciones de bienes, rentas y actividades de los gestores públicos de Castilla-La Mancha.

Según el secretario regional del partido

## El PP no descarta cambios en el Gobierno regional

□ LT

El Partido Popular de Castilla-La Mancha no descarta que se puedan producir cambios en el Gobierno regional a corto plazo, según señalaron ayer, en Ciudad Real, tanto el secretario regional del PP, Jesús Garrido, como el portavoz en las Cortes regionales, Miguel Angel Monserrat.

Monserrat afirmó que desde que el presidente regional, José Bono, resultó derrotado en el último Congreso Federal del PSOE, en el pasado mes de julio de 2000, se ha acrecentado "el agotamiento y la falta de ideas" en la Junta de Comunidades. Algo que se ha traducido en el desarrollo de una "política errática" que está

repercutiendo negativamente en la región, apuntó.

En este contexto, los responsables del PP en la región no descartan una remodelación del Ejecutivo regional, hipótesis que han justificado también al asegurar que ningún Gobierno de Bono, a lo largo de sus más de 17 años de mandato, ha durado más de 7 u 8 meses.

## CAMPAÑA

Como respuesta a esta situación, y con la intención de que pase desapercibida, se encuentra, en opinión del PP, la decisión de la Junta de lanzarse a realizar una campaña sobre el acuerdo del AVE a Levante alcanzado el pasado día 8 de enero entre el ministro de

Fomento, Francisco Alvarez Cascos, y los presidentes de Madrid, Valencia, Murcia y la propia Castilla-La Mancha.

Para los 'populares', presentar este acuerdo como si fuera un éxito propio del Gobierno regional es algo que resulta "patético" y que demuestra la "precipitación" con la que se está actuando. Según dijo el presidente del PP en Ciudad Real, José Manuel Rodríguez Carretero, no se entiende que la Junta se atribuya el éxito del AVE "cuando no es capaz ni de hacer carreteras comarcales".

Otra de las consecuencias de la situación por la que, a juicio del PP, atraviesa el Gobierno regional es la "descoordinación" entre las distintas administraciones dirigidas por el



Jesús Garrido, secretario regional del PP.

PSOE. En este sentido, afirmaron que la decisión de la concejala de Educación de Albacete, Soledad Velasco, de prohibir la carne de vacuno en

los comedores escolares es "claramente contradictoria" con la postura que han mantenido el consejero de Agricultura y el de Sanidad.

**La Tribuna sigue siendo  
líder de audiencia en  
Albacete, de nuevo  
gracias a todos,**

# La Tribuna de Albacete



\* Fuente: Estudio General de Medios. Acumulado de 2000



Fotografía de archivo de la última reunión del Consejo Escolar de Castilla-La Mancha.

*Hoy se celebra el pleno de este órgano consultivo*

## Valverde pide al Consejo Escolar un dictamen sobre la jornada

□ **LT**

El consejero de Educación, José Valverde, acudirá hoy a la reunión que el Pleno del Consejo Escolar de Castilla-La Mancha celebrará en Toledo, donde anunciará la remisión a este órgano de peticiones de informe y dictamen sobre el desarrollo de la autonomía pedagógica y educativa en los centros a la hora de organizar el calendario y la jornada escolar.

En esta reunión, la tercera que celebra el Pleno del Con-

sejo tras su constitución, Valverde informará a sus miembros de las líneas generales de actuación de la Consejería para este año y se referirá también al encargo que se realizará al Consejo para que realice informes sobre el futuro plan de atención, a la Educación Secundaria Obligatoria o la extensión de la enseñanza de idiomas.

Con su presencia en la reunión del Pleno, invitado por el presidente del Consejo Escolar, Emiliano Madrid, el responsable de Educación quiere

hacer evidente la importancia creciente de este órgano de participación.

Entre las cuestiones que tratará también el Pleno del Consejo, que planificará en este encuentro su plan de actividades para los próximos meses, está la organización de unas jornadas sobre la convivencia en los centros educativos como factor de calidad.

El Consejo Escolar de Castilla-La Mancha, un órgano que garantiza la participación de la comunidad educativa en la programación general de las

enseñanzas no universitarias, está formado por 50 miembros, seis de los cuales representan a la Administración, otros tantos han sido nombrados como personas de reconocido prestigio dentro de la Educación.

El resto han sido designados por las organizaciones y asociaciones sindicales del sector, los padres y madres de alumnos, alumnos, personal de administración y servicios de los centros docentes, centrales sindicales, patronales, centros privados, ayuntamientos y universidad.

VAS agradece Albacete su colaboración en el apadrinamiento de niños del tercer mundo

La Asociación Voluntaria de Acción Social ha manifestado su agradecimiento a los ciudadanos de Albacete por su colaboración y generosidad en la compra de papeletas para la realización de donativos y la recaudación de dinero para una campaña para apadrinar a los niños de la ONG Ayuda en Acción.

Durante las pasadas Navidades, se pusieron a la venta en distintos puntos de nuestra ciudad, tales como tiendas, etc y especialmente en las oficinas y centros de Castilla-La Mancha, una campaña de 5.000 papeletas.

Las papeletas se vendieron bajo la denominación "Caja de Apadrinamiento de un niño", ya que el valor de cada papeleta (100 pesetas) se aproxima bastante al valor diario de apadrinamiento de un niño del Tercer Mundo. Los proyectos de Ayuda en Acción.

Con cada papeleta, se participa en la rifa de un cuadro de un reconocido artista donado por la Obra Social Cultural de la Caja de Castilla-La Mancha, la cual junto con Artes Gráficas San Miguel corrieron con todos los gastos de la campaña.

Por tanto, todo el dinero recaudado se destina a forma íntegra al apadrinamiento de niños.

El número premiado en el cuadro es el 1.183, el cual se sacó en el sorteo que el notario se realizó el pasado día de enero.

El dinero recaudado dio lugar a un total de 300.000 pesetas.

La Asociación Voluntaria de Acción Social agradece esta forma a todos los ciudadanos su generosidad y colaboración en la campaña de recaudación de fondos para la Obra Social Cultural de la Caja de Castilla-La Mancha y Artes Gráficas San Miguel y una mención especial a todos los voluntarios que ayudaron a la distribución de papeletas para la campaña.



### DON MIGUEL LOPEZ LARRU

Falleció en Albacete, el pasado día 31 de Diciembre de 2000, a los 81 años de edad, confortado con los Santos Sacramentos y la Bendición Apostólica de Su Santidad.

D.E.P.

Su esposa, Pilar Valles Martí; hijos, Miguel, M<sup>a</sup> del Carmen, M<sup>a</sup> del Pilar y José María; hijos políticos, Felicidad, Germán, Manuel y Toñi; hermanas, Elvira y Ascensión; nietos, sobrinos y demás, familia,

RUEGAN UNA ORACION POR SU ALMA,

Y la asistencia la misa funeral, que tendrá lugar mañana día 18 de Enero, a las SIETE de la tarde, en la Parroquia de Fátima. Albacete, Enero de 2001.

HOY MIERCOLES

COMO TODOS LOS MIERCOLES NO FESTIVOS ES DIA DEL ESPECTADOR

**MULTICINES ALBACENTE (7 SALAS)**

**¡PRECIO UNICO 500 PTAS!**

**SEA USTED JOVEN... VUELVA AL CINEMA**

**ORACION AL ESPIRITU SANTO**

Espíritu Santo, Tú que me aclaras todo, me iluminas todos los caminos para que yo alcance mi ideal, Tú que me das el don divino de perdonar y olvidar el mal que me hacen y que en todos los instantes de mi vida vienes conmigo, yo quiero en este corto diálogo agradecerte por todo lo que me has dado, por que nunca quiero separarme de Ti, por mayor que sea el mundo material, deseo estar contigo y todos mis seres queridos, en la gloria contigo. Gracias por tu misericordia para conmigo y los míos. (La persona deberá rezar la oración durante tres días seguidos desde el pedido: dentro de los tres días será alcanzada la gracia por mí que sea). (Publicar en cuanto se haya recibido la gracia)

Según informó ayer la Sociedad Estatal que la organizó

## Más de 213.000 personas visitaron la muestra 'Carolus'

Un total de 213.273 personas visitaron la exposición "Carolus" que desde el 5 de octubre y hasta el pasado domingo, día 14, albergó el toledano Museo de Santa Cruz.

□ LT

Según informó ayer la Sociedad Estatal para la Conmemoración de los Centenarios de Felipe II y Carlos V, organizadora de esta muestra, durante este tiempo se agotaron además los 10.000 catálogos editados en castellano para la exposición.

Por estas razones, la Sociedad Estatal expresa su "felicitación y agradecimiento" a las instituciones y personas que han colaborado en la muestra, entre ellas el Ministerio de Educación, La Junta de Comunidades de Castilla-La Mancha, el Ayuntamiento de Toledo y la Fundación Caja Madrid.

Esta muestra, una de las más importantes y ambiciosas celebrada con motivo del quinto centenario del nacimiento de Carlos V, convirtió al toledano Museo de Santa Cruz en una de las referencias de la cultura europea al albergar esta mues-



El Museo de Santa Cruz fue durante estos meses una referencia de la cultura europea.

tra. Las ocho crujías destinadas a esta magna exposición albergaron un total de 374 piezas procedentes de importantes museos españoles y extranjeros

y entre las obras fundamentales reunidas por Fernando Checa, director del Museo del Prado y comisario de esta exposición, destacan algunas de maestros como Tiziano,

Leoni Leoni, Alberto Durero, Lucas Cranach, Antonio Moro, Pedro y Alonso Berruguete, Damián Forment, Vicente Macip, Diego de Siloé o Juan de Juni.

## Chozas niega que haya rectificado sus declaraciones sobre Sánchez Garrido

□ LT

El concejal de IU en el Ayuntamiento de Toledo, José Esteban Chozas, negó ayer que se haya retractado ante el juez de sus declaraciones iniciales acerca de la intervención como asesor del ex alcalde de Toledo Joaquín Sánchez Garrido en el proyecto urbanístico "Ciudad de los Bosques". Chozas indicó en rueda de prensa que en la declaración que el pasado viernes hizo ante el juzgado de Instrucción número 4 de Toledo por la querrela interpuesta contra él y contra el coordinador provincial de la coalición, José Ramón Crespo, "he dicho ante el juez lo mismo que hasta ahora y me he ratificado en lo que dije".

José Esteban Chozas negaba así el comunicado difundido el lunes por Sánchez Garrido, en el que decía que ambos miembros de la coalición "se habían retractado" ante el juez de sus declaraciones públicas con relación a su actuación en dicho proyecto. Preguntado si había mantenido que el ex alcalde había hecho uso de información privilegiada como asesor de este proyecto, indicó que en la querrela "se dilucida si calumniamos a Joaquín Sánchez Garrido".

Además, afirmó que la calificación de "información privilegiada" que dio a los datos a los que Sánchez Garrido había tenido acceso como diputado regional antes de asesorar el proyecto Ciudad de los Bos-

ques "no es un delito, pues si lo fuera habríamos tenido que ir al juzgado".

El concejal añadió que "ésto es un tema político que está en manos judiciales" y aclaró que, aunque IU no ha sido quien ha llevado este asunto "ante el juez, esperaremos a lo que éste diga". En este sentido, señaló que "el fondo político", que un diputado regional que fue presidente de la Comisión de Obras Públicas actuara como asesor urbanístico en un proyecto, "sigue sin discutirse y sin aclararse". Además, recordó que ni él ni Crespo dudaron nunca de la legalidad de la compatibilidad de cargos de Sánchez Garrido y agregó que el tiempo ha venido a dar la razón a IU sobre las dudas que

planteaba el proyecto "Ciudad de los Bosques".

Según Chozas, éste "era una golosina para llevar a cabo un proyecto especulativo" y recordó que IU nunca se opuso a la creación de los 8.000 puestos de trabajo que se prometían, sino que se mostró "en contra de pelotazos urbanísticos".

Por su parte, José Ramón Crespo, afirmó que todo lo sucedido en torno a la "Ciudad de los Bosques" merece una valoración política, desde el dictamen en contra del Ayuntamiento, el abandono de Sánchez Garrido de la abogacía y la suspensión de la tramitación del proyecto por la Junta, hasta la demanda por impago que contra los promotores interpuso el Banco de Inversiones.

La Fiscalía podría pedir 10 años de internamiento para el principal inculpa- do de violar a una decena de niños en Toledo

□ LT

La Fiscalía de Toledo podría solicitar diez años de internamiento en un centro de menores de la Junta para el principal inculpa- do en el caso de las agresiones sexuales a una decena de niños de un colegio público del polígono de Toledo y que fueron juzgados el pasado mes de noviembre en la Audiencia de Toledo.

Según dijo el fiscal del caso y uno de los fiscales de menores de la Audiencia toledana, Juan del Moral, si la sentencia es condenatoria, como así lo espera por la "gravidad" de los hechos juzgados, la fiscalía podría solicitar el tiempo máximo de internamiento establecido en la nueva Ley de Responsabilidad Penal de Menor, que es de diez años. Del Moral agregó que el principal acusado, para quien solicitó un total de 122 años de cárcel por veintitrés delitos de agresión sexual (violaciones anales y tocamientos) no irá a una cárcel convencional, pero ingresaría en uno de los dos centros de internamiento que ahora tiene la Junta debido a que cuando ocurrieron los hechos, en 1996, A.L.M.G. tenía 17 años.

La Junta dispone de dos centros de régimen cerrado para jóvenes menores de dieciocho años, el Alcudía en Ciudad Real y el Albaidel en Albacete y la fiscalía de Toledo se inclina por este último para internar a A.L.M.G. porque ofrece "más garantías" para que la condena sea lo más efectiva posible.

La abogada del alcalde de Noblejas presentará hoy 500 firmas pidiendo su indulto

□ LT

La abogada del alcalde de Noblejas (Toledo), Agustín Jiménez, presentará hoy ante el Ministerio de Justicia 500 firmas de alcaldes y concejales que piden un indulto para el regidor municipal, condenado a seis meses de inhabilitación por un delito de desobediencia al negarse a informar a un juzgado de Ocaña sobre "el modo de vivir" de dos vecinos. Según dijo el alcalde de Noblejas (PSOE), la petición de indulto irá avalada por unas quinientas firmas de alcaldes y concejales de la provincia de Toledo de distintos partidos (PSOE, PP, IU e independientes), así como por otras personas a título particular.

*Fomento financia el 70% de la obra y la Junta un 15%*

# San Clemente contará con una nueva Casa de Cultura en 2003

□ LT

La consejera de Cultura, Pilar Sánchez Castro, ha firmado un convenio de colaboración con el Ayuntamiento de la localidad conquense de San Clemente, con el fin de aportar fondos para la construcción de una nueva Casa de la Cultura. La obra comenzó el pasado mes de diciembre y se tiene previsto que dure 30 meses, hasta principios del año 2003.

Para su realización el Ministerio de Fomento ha aportado el 70 por ciento de la financiación, y el Ayuntamiento el 30 por ciento, la mitad del cual lo pone la Consejería de Cultura. En total, unos 500 millones.

La alcaldesa de San Clemente, Herminia Esteso manifestó que "este momento de la firma del convenio es algo mágico. Lo he pedido a los Reyes Magos y representados en la consejera nos lo han concedido, aunque se ha demorado un poco".

Por su parte, Pilar Sánchez, quien indicó que "al final todo llega", resaltó que "la cooperación entre instituciones sigue siendo necesaria para hacer realidad muchos proyectos".

Al acto de la firma del convenio, celebrado el lunes, asistieron miembros del equipo de Gobierno de San Clemente, además de la delegada provincial de Cultura de Cuenca, Paz Risueño, y la diputada regional socialista y alcaldesa de Casas

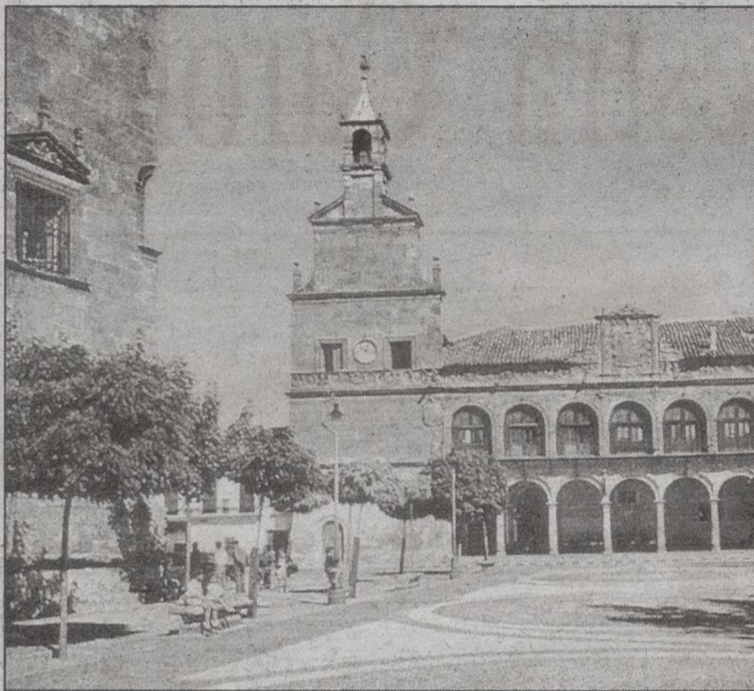

Vista de San Clemente.

de Haro, Rosa Chazarra.

La Casa de la Cultura se está construyendo frente al Ayuntamiento, en la Plaza Mayor esquina con la calle Feria, en un solar de 5.000 metros cuadrados y sobre una superficie construida de 1.700. El proyecto prevé la construcción de un auditorio con capacidad para 400 personas, biblioteca, salas de reunión para asociaciones, aparcamiento para 38 plazas y salas de música acondicionadas para la banda municipal y la Escuela de Música.

En el mismo edificio también tendrán cabida instalaciones municipales situadas en la planta baja del edificio. "La idea es que en el actual edificio del Ayuntamiento sólo esté la institución y toda la parte administrativa pase al nuevo edificio", dijo la alcaldesa.

## EXPOSICION EN TOMELLOSO

Por otra parte, la Posada de los Portales de Tomelloso (Ciudad Real) acoge desde ayer, y

hasta el próximo 25 de enero, una exposición perteneciente al Museo Tifológico de la ONCE que, bajo el título "Ver y tocar", reúne diferentes maquetas que reproducen importantes monumentos arquitectónicos españoles.

Organizada por los Servicios Sociales del Ayuntamiento de Tomelloso (Ciudad Real), dentro de su campaña de sensibilización de las minusvalías, la muestra reúne reproducciones de los palacios árabes y el patio de los Leonés de Granada o de las ciudades de Toledo, Ávila o San Martín de Fromista, entre otras. Además, el visitante podrá ver diferentes esculturas y pinturas de artistas ciegos y deficientes visuales.

La exposición también presenta otros interesantes métodos y mecanismos de transcripción de sistemas musicales y de escrituras, muchos de ellos ya en desuso, como las reflejas de Ballu, Wait y Sor, que permite la escritura tanto en caracteres visuales como en sistema braille, o la máquina Picht de ocho teclas que permite escribir tanto en sistema braille como en sistema abreu de notación musical. La muestra también incluye un ábaco, máquinas para ejecutar operaciones, una caja de aritmética, una calculadora que transforma los números arábigos en números de braille y varias máquinas de escritura en braille, una de ellas del año 1901.

## Muere un obrero de la construcción de Puertollano aplastado por una viga cuando trabajaba en Valladolid

□ LT

Un joven de 24 años, Fernando R.P., natural de Puertollano (Ciudad Real) y obrero de la construcción, falleció ayer aplastado por una viga cuando trabajaba en una nave situada en el polígono de 'San Cristóbal' de Valladolid, informaron fuentes de la Policía Local.

El suceso se produjo sobre las 9,00 horas, en la calle Turquesa, al parecer cuando una gran viga de hierro cayó sobre el joven, quien falleció en el acto.

Tras el accidente, una ambulancia se trasladó hasta el lugar del suceso, en el que también se personó el juez de guardia para proceder al levantamiento del cadáver.

## DENUNCIA DE CC.OO.

Por su parte, el sindicato CC.OO. lamentó el fallecimiento del joven de Puertollano y anunció la presentación de una denuncia ante la Inspección de Trabajo.

Así lo señaló el secretario de Acción Sindical de la Unión Provincial de CC.OO. en Valladolid, Miguel Angel Gómez, tras la muerte del trabajador, que murió en el acto supuestamente al desplomarse sobre el material con un peso de unos 4.000 kilogramos y desde una altura cercana a los cinco metros.

Fuentes de este sindicato manifestaron que aún es pronto para conocer las causas del accidente, aunque apuntaron la posibilidad de que el material que se desprendió pudiera haber acusado algún defecto de fabricación o consolidación.

Representantes de CC.OO. en Valladolid insistieron en la necesidad de adoptar medidas que eviten los riesgos de siniestralidad laboral, señalaron la posibilidad de llevar a cabo acciones conjuntas con UGT, y recordaron la convocatoria de dos días de huelga en febrero del año pasado por estos motivos.

En concreto demandaron una regulación detallada en relación con las subcontratas y consideraron la posibilidad de organizar de nuevo este año otras dos jornadas de huelga en el mismo mes que el año anterior.

El accidente ocurrido ayer en Valladolid es el primero de carácter laboral con resultado de muerte registrado en esta provincia en lo que va de año, mientras que el 2000 se cerró con veinte accidentes mortales de este tipo en la Comunidad según CC.OO.

Los restos del joven fallecido serán trasladados a Ciudad Real, según explicaron fuentes de la empresa Instalaciones y Montajes Segura, radicada en dicha población castellano-manchega.

# Italia, interesada en desarrollar un proyecto arqueológico común con Castilla-La Mancha

□ LT

La consejera de Cultura, Pilar Sánchez Castro, y el director general de Patrimonio y Museos, Rafael López Martín de la Vega, han visitado recientemente la región Toscana, en el Norte de Italia, invitados por la Universidad de Siena, con la intención de conocer sobre el terreno el desarrollo de los parques arqueológicos en aquella zona.

Durante esta visita, las autoridades italianas mostraron a los representantes del Gobierno autónomo su interés por el contenido de la futura Ley de Parques Arqueológicos en Castilla-La Mancha, que ha presentado recientemente la Consejería de Cultura.

Pilar Sánchez y Rafael López se desplazaron a diversos parques arqueológicos y se entrevistaron con sus responsa-

bles para conocer sus sistemas de gestión. Igualmente, se reunieron con alcaldes y con la consejera de Cultura de la región Toscana, con los que intercambiaron información.

En concreto, conocieron el parque arqueológico-minero de San Silvestro, en el municipio de Campiglia, y el de Populonia, en Baratti, que había sido una antigua necrópolis de la época etrusca. También visitaron el parque situado en Poggibonsi, que se está creando en estos momentos y con el que se va intentar un proyecto europeo transnacional.

En Italia, los parques arqueológicos están gestionados por sociedades de derecho privado con mayoría pública, con capital y control de las mancomunidades de municipios.

De la reunión con la consejera de Cultura de la región de



La consejera de Cultura, Pilar Sánchez.

EFE

Toscana, Mariella Zoppi, surgió la propuesta de presentar a la Unión Europea un proyecto común en el que los responsables castellano-manchegos ya han comenzado a trabajar.

Por su parte, la consejera italiana mostró su pleno interés en establecer lazos estrechos con el Parque de Recópolis, en Zorita de los Canes (Guadalajara).



*Contempla apartar el tema de la lucha política*

## El PP ofrece al PSOE un pacto por la sanidad local

**Fermín Cerdán, ofreció ayer al PSOE un pacto por la Sanidad local, el cual, en siete epígrafes, hace un amplio recorrido por los aspectos más importantes y relevantes que los populares consideran imprescindibles de cara a la mejora de la sanidad de la ciudad.**

**Callado ha respondido que lo estudiará y hará lo que crea conveniente.**

□ LUIS BONETE

Fermín Cerdán, presidente local del Partido Popular, acompañado por los concejales Roberto Carbonell y M<sup>a</sup> José Almendros, hizo público un documento a través del cual, los populares ofertan al Partido Socialista un pacto local por la sanidad que contempla entre otros aspectos, el que se aparte por ambos grupos la lucha política por los temas de salud y la despolitización absoluta de la coordinadora por el hospital comarcal de Almansa.

Según explicó Fermín Cerdán, para conseguir unos buenos resultados en el área sanitaria es imprescindible el despolitizar la coordinadora creada para la reivindicación del hospital comarcal, "es necesario -dijo- el apartar de forma clara y evidente la lucha partidista de los temas de salud de Almansa. Para nosotros esta es y no otra la única vía de que podamos prosperar y avanzar en este sentido. En el caso contrario, los ciudadanos lo que perciben es enfrentamiento en vez de unidad, por eso es por lo que en nuestra oferta al PSOE apostamos de firme por apartar la lucha política de los temas de salud, y de paso evitamos toda la confusión que se está creando en torno a este tema".

Para el presidente local del Partido Popular, es necesario el despolitizar la coordinadora por el hospital de Almansa. "En estos momentos -aseguró- todos presenciamos atónitos como ciertos cargos públicos de determinados partidos acaparan toda la actividad de la coordinadora por el hospital. Esta situación, a nuestro juicio, en nada beneficia al trabajo conjunto que debemos de hacer entre todos los partidos. Es por ello -abundó- que proponemos que sea la sociedad civil almanseña la verdadera y única protagonista que lidere las reivindicaciones para conseguir las mejoras sanitarias que todos deseamos".



Fermín Cerdán, presidente local del Partido Popular.

Según expresó Cerdán, uno de los problemas básicos que se sufren en nuestra ciudad respecto al asunto de la sanidad, era el hecho de que los grupos políticos no sabían tras-

ladar a la opinión pública la verdadera realidad sanitaria de Almansa. "Al contrario de esta situación -dijo Cerdán- lo que se está haciendo es pura publicidad política de determinados

planteamientos. Nosotros creemos que está demás la presencia permanente, y a veces completamente fuera de tono, de ciertos representantes políticos con presencia en la coordinadora y, que lógicamente pueden actuar y opinar a título exclusivamente personal, pero en ningún caso han sido autorizados a arrogarse una representación que en la mayoría de los casos no les corresponde".

La propuesta del Partido Popular, es la firma por parte de los partidos políticos locales de un gran pacto por la sanidad local que debería de contemplar, entre otros, -y a juicio del PP- los siguientes puntos.

- Apartar de la lucha política los temas de salud.- Haciendo un frente común para demandar la cobertura de las necesidades sanitarias en Almansa y, por tanto, evitar añadir más confusión a los ciudadanos.

- Despolitizar la coordinadora.- Apartando a los cargos públicos que representan a los políticos locales y dejar a la sociedad civil que lidere la reivindicación para que esta sea creíble.

- Contar con los profesionales de la Sanidad local.- Estos son, en definitiva, los que

conocen perfectamente la realidad y las necesidades sanitarias de Almansa para aportar su experiencia y sus conocimientos, por lo que pedimos su inmediata incorporación a la coordinadora por el hospital comarcal de Almansa.

- Dar una imagen de unidad política.- Con el objetivo de poder alcanzar las mejoras sanitarias que precisemos y comparecer públicamente ambos partidos tanto para difundir este pacto, como para presentar todos los logros obtenidos.

- Reclamar las mejoras sanitarias ante todas las administraciones, gobierno quien gobierne las mismas.- Así podrá quedar claro que no se intenta politizar el asunto y que defendemos nuestro futuro sanitario de verdad.

- Trasladar las necesidades del consenso y trabajo conjunto de los grupos municipales en el Ayuntamiento de Almansa.- Así evitamos la presentación de iniciativas individuales que solamente aportan mayor confusión a los ciudadanos.

- Finalmente, reactivar el "Consejo Municipal de Salud".- Organismo de participación ciudadana, relegado.

*"Que presenten lo que quieran, yo haré lo que crea oportuno"*

Antonio Callado no ha tardado en contestar a la iniciativa del Partido Popular, y no ha sido precisamente receptivo a la misma, ya que el edil almanseño manifestó que, "el PP que presente lo que quiera, lo estudiaré y más tarde... haré lo que yo crea oportuno". Para Callado la iniciativa popular supone el retroceso en la actual situación de reivindicación del hospital, algo a lo que de ninguna manera está dispuesto.

Callado manifestó que una vez que el PP le presente el texto del pacto procederá a su estudio, "... y luego haré lo que proceda -dijo-. Quiero comentar que en el tema del pacto por la sanidad, el concejal socialista Antonio Zidane ya presentó uno hace ahora dos años. El PP -añadió Callado- siempre viene tarde, mal y nunca".

Abundó en su respuesta el alcalde (y eso que dijo que no había leído el documento de los populares) diciendo: "Si alguien de Almansa, sea el PP, una sociedad o algún colectivo, entrar en una dinámica de discusiones políticas... no lo voy a aceptar. Entrar en una discusión de si hospital sí o no, eso no lo voy a aceptar. En esta línea, lo que el PP quiera que me lo diga: yo lo estudiaré y luego haré lo que proceda".

Segovia reitera que sus planteamientos no son personalistas

## La Junta debe exigir al Estado inversiones para el Hospital

El alcalde de Villarrobledo, Francisco Segovia Solana, mantuvo el pasado lunes una reunión con el grupo de trabajo de la Plataforma pro-Hospital comarcal para informarles del planteamiento que días atrás hiciera al consejero de Sanidad, Fernando Lamata. Entre las decisiones adoptadas está la petición a la Junta de Comunidades de Castilla-La Mancha para que exija al Estado la construcción de un Hospital en Villarrobledo, así mismo se solicitó por escrito la inversión prevista para tal fin.

□ TERESA JIMENEZ

La plataforma pro-Hospital comarcal da "el visto bueno al planteamiento personal y no personalista" del alcalde Francisco Segovia sobre la estrategia a seguir para continuar reivindicando un Hospital comarcal en Villarrobledo.

Así lo manifestó Francisco Segovia tras la reunión, de más de dos horas, mantenida con el grupo de trabajo de la Plataforma pro-Hospital comarcal en el Ayuntamiento.

Segovia realizó un análisis de las gestiones realizadas hasta el momento en materia sanitaria local de las que dedujo que después de sobrepasar el periodo presupuestario de estudio no aparece por ningún sitio la construcción de un Hospital en Villarrobledo y sí en la vecina población ciudad-realeña de Tomelloso, perfectamente planificado, según sus palabras, para los años 2001-2005 con cantidades económicas que se invertirán anualmente.

El alcalde de Villarrobledo recordó que la situación creada el 17 de febrero del año 2000 instando desde las Cortes de Castilla-La Mancha hospitales comarcales en la región tanto desde su persona como la de los miembros de la Plataforma fue interpretada con extrañeza en cuanto al contenido de esa proposición y acuerdo adoptado.

Segovia reconoció al respecto, que en alguna ocasión, se les comunicó que no habría ningún problema porque Villarrobledo iba a tener también Hospital y señaló: "la Junta de Comunidades dijo que iba a hacer un estudio funcional y pedir el mismo ritmo en la localidad de Tomelloso y Villarrobledo".



Villarrobledo ya se ha manifestado para pedir un Hospital comarcal.

Francisco Segovia manifestó que nunca ha habido ninguna comunicación escrita ni por parte del INSALUD ni por parte de la Junta.

El alcalde manifestó que el planteamiento a la Junta de Comunidades es de no aceptar ningún estudio funcional distinto al de Tomelloso por una razón: "Villarrobledo tiene una comarca de 70.000 habitantes mientras que la comarca de Tomelloso no llega a esa cifra", en este sentido señaló "nosotros no nos oponemos a que en Tomelloso se haga lo que consideran oportuno pero el Hospital de Villarrobledo

tendrá que tener en cuenta el número de habitantes, la dispersión y consecuentemente deberá ser mayor y prioritario", sobre la elaboración del estudio funcional para Villarrobledo Segovia dijo que no cubriría nada más que la mitad de camas que podría tener el Hospital de Tomelloso de acuerdo a la inversión prevista.

Francisco Segovia añadió que si las competencias de planificación son del Gobierno regional es éste el que debe defender los intereses de Villarrobledo ante el INSALUD, "si hay discriminación para Villarrobledo no aceptamos

nada. Queremos un trato semejante al que pueden tener otras poblaciones de Castilla-La Mancha, Villarrobledo está en una situación de carencia superior" añadió.

Así las cosas, el máximo responsable político manifestó: "pedimos a la Junta que atendiendo a su compromiso y a sus competencias exija del INSALUD que se haga con prioridad el Hospital de Villarrobledo y posteriormente en otras zonas que también lo han solicitado. No queremos ningún tipo de limosna para Villarrobledo sino exactamente lo que merece la ciudad", puntualizó.

Aplicar las competencias en materia de planificación sanitaria

□ TERESA JIMENEZ

Francisco Segovia reiteró que si las competencias son de la Junta de Comunidades de Castilla-La Mancha que sea ésta le exija al Estado la inversión que corresponde al Hospital comarcal tal y como se les ha comunicado y se aprobó en las Cortes de Castilla-La Mancha en un acuerdo que según sus palabras no necesita cambiar nada sólo que cada uno cumpla con sus obligaciones y la obligación de la Junta es exigir tres Hospitales iguales.

En cuanto a las declaraciones que realizó el consejero de Sanidad, Fernando Lamata en su última visita a Villarrobledo en las que mantenía el compromiso de la Junta de construir hospitales en Tomelloso, Villarrobledo, Almansa y Toledo, Francisco Segovia manifestó que está muy bien "pero mientras que no se apliquen las competencias de planificación sanitaria eso y nada más todo es lo mismo aquí no se debe venir a hablar sino con documentos que especifiquen una inversión como mínimo de 5.000 mil millones de pesetas que es lo que tiene Tomelloso. La planificación del consejero no podrá ser admitida desde el punto de vista sanitario".

Según manifestó Francisco Segovia no hay discrepancias en el seno de la Plataforma pro-Hospital comarcal, "está en condiciones de llevar todas las actuaciones necesarias para conseguir un propósito de justicia y de dignidad, no es caprichoso".

Francisco Segovia indicó que la responsabilidad de la situación en la que se encuentra Villarrobledo es de la Junta de Gobierno Central, "toda reivindicación cuando va a la contra es política, los dos grupos políticos representados en la Plataforma se han mostrado de acuerdo" terminó diciendo.

Se ofrecerán descuentos en los precios

## Cultura pone en marcha el "Carnet del espectador"

La iniciativa del "Carnet del espectador" se enmarca entre medidas previstas por este Ayuntamiento municipal para potenciar la asistencia de público y a la vez premiar a personas asiduas a la programación cultural que se hace mes a mes. El carnet tendrá una serie de ventajas, entre las que se encuentran el descuento en el precio de algunos espectáculos y la...

... de entradas anticipadas, además de otras ventajas previstas para el futuro.

□ LT

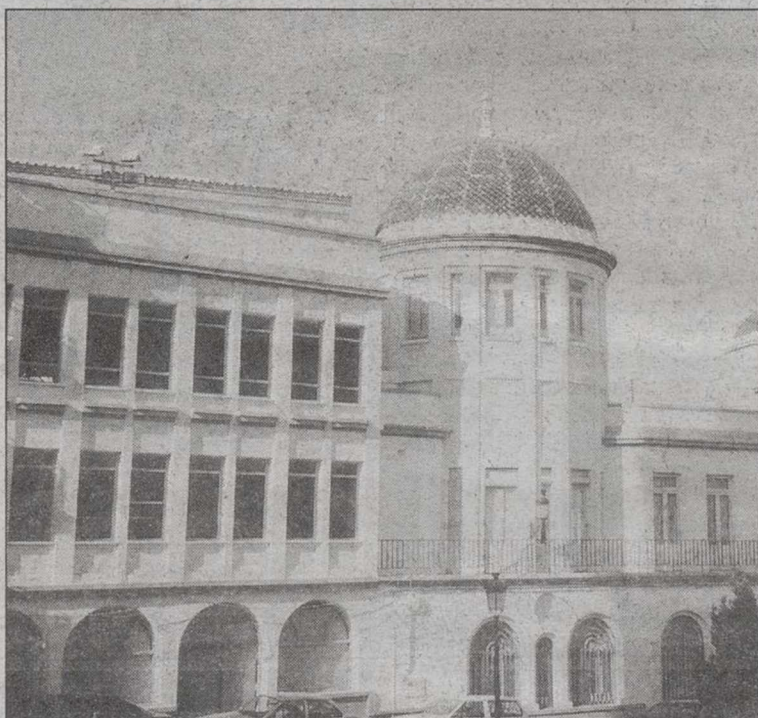

El Ayuntamiento intenta potenciar la cultura.

A.

la programación de actividades culturales de una manera estable y con calidad.

Con el referido carnet también se quiere premiar o alentar a las personas que son asiduas a las citadas actividades programadas por los Servicios

Culturales. A tal efecto se ofrecerán una serie de ventajas, entre las que se encuentran el recibir información cultural que afecte a la ciudad y el entorno, por correo, en los propios domicilios. También se podrán comprar entradas con

antelación a la salida de las mismas a taquilla, reservarlas por teléfono, encontrar descuentos en el precio de algunas actividades y toda una serie de otros servicios que se irán poniendo en práctica más adelante.

### PROGRAMACION

Desde la Concejalía de Cultura se entiende que, conocer a los espectadores de la programación que se lleva a cabo, de una manera más personalizada, además de concretar sus aficiones y gustos, puede servir de ayuda para realizar estrategias, como es la búsqueda de nuevo público entre quienes no sean de momento asiduos a estas actuaciones.

Desde la Dirección de Cultura se han iniciado ya contactos con los centros de enseñanza, hasta el momento y de forma experimental con dos institutos de la ciudad, con el fin de buscar nuevas colaboraciones que acerquen mucho más a los jóvenes a la cultura y que de esta manera puedan descubrir el hecho de que dichas actividades pueden resultar divertidas, cercanas a ellos y no elitistas.

## Tráfico y Urbanismo adjudican las obras de nuevos semáforos

□ LT

Las concejalías de Tráfico y Urbanismo informan de que el pasado lunes fueron adjudicadas las obras de instalación de nuevos equipos de semáforos que regularán el tráfico rodado en los cruces de las calles Lope de Vega, San Juan de Dios, Doctor Cerdá Martí y Ramón de Campoamor, con la Gran Vía. Este punto constituye un foco de problemas en el tráfico de la ciudad, que se pretende solucionar con la citada iniciativa.

### INSTALACIÓN DE LOS NUEVOS EQUIPOS

Los nuevos equipos irán coordinados con los actualmente existentes en los cruces de las calles López del Oro y Avda. de Castilla-La Mancha, así como también se modernizarán los semáforos ubicados en el colegio de los PPTT. Capuchinos y Ntra. Sra. del Rosario.

Con esta incorporación al sistema de regulación de semáforos se pretende conseguir un mayor grado de seguridad en el, cada vez más intenso tráfico que soporta la Gran Vía, habiéndose destinado para ello un presupuesto de 5.732.000 ptas.

## Resultados del II certamen fotográfico "El Tambor de Hellín"

□ LT



Premio de la Asociación de Peñas de Tamborileros.

A.

la modalidad de blanco y negro, los premios, con la misma dotación económica anterior han sido para José Luis Martínez Fernández, en primer lugar y José Miguel Díaz López, en segundo, quedando el tercero desierto.

Al comunicar esta noticia, la

Asociación de Peñas también informa sobre la convocatoria de la tercera edición de este concurso, a la que se podrán presentar trabajos, en las mismas modalidades y con unas medidas de 18 x 24 ó 30 x 40, hasta el 31 de diciembre de este año.

## CC.OO. solicita medidas municipales contra el paro

□ LT

Francisco Javier Morcillo, secretario comarcal de Comisiones Obreras, ha solicitado una mayor implicación del Ayuntamiento hellinero a la hora de combatir el problema del alto desempleo de la zona de Hellín, demandando entre otras medidas que se ponga en funcionamiento el proyectado Centro de Formación, así como también se ha mostrado partidario de la propuesta que el diputado regional del PSOE, Diego García Caro, expuso hace unos días, en el sentido de que se promueva una reunión de la mesa sobre el Pacto Local por el Empleo, añadiendo que Comisiones estaba elaborando un documento de actuaciones para fomentar la creación de puestos laborales, basado en cinco puntos. En otro orden, Morcillo se refirió a la problemática existente con la negociación del convenio colectivo de la empresa Candy Spain,



Francisco Javier Morcillo.

que había movido a una manifestación de unos cien trabajadores de la misma el pasado jueves, demandando entre otros aspectos que el nuevo convenio, cuya tramitación empezó el pasado mes de septiembre, equipare al personal hellinero en cuanto al tema salarial a lo que percibe la plantilla de Murcia.

Con recorrido por las calles del municipio para vender los números

# Casas Ibáñez celebra San Antón con el tradicional sorteo del cerdo

□ M. PICO

Responsables de la Universidad Popular de Casas Ibáñez han indicado que, como ya es tradicional, para hoy, día 17 de enero, se realizará el típico sorteo del cerdo de San Antón.

Como ya es habitual, está previsto que varios colaboradores y músicos, acompañados del borrico, presente todos los años, recorran las calles del municipio para distribuir los números del sorteo, al tiempo que reparten el dulce típico de Casas Ibáñez, el pan bendito.

La venta de las papeletas se realizará durante la mañana y por la tarde concluirá en el club de jubilados, donde se celebrará el tradicional sorteo del cerdo.

Como es sabido, desde hace bastantes años ésta es la única actividad que se lleva a cabo con motivo del día de San Antón, patrón de los animales, especialmente los de tiro y los de corral, y primera de las fiestas agrícolas del año.

Por lo que respecta al "gorrino" sorteado, antes ofrecido al santo por algún granjero por la buena camada de una cerda, ya no se pasea por las calles del pueblo durante meses -de agosto o septiembre a enero-.

Tampoco el cerdo es alimentado por los vecinos hasta



Ambiente tradicional para la festividad de San Antón en Casas Ibáñez.

que llegaba la fecha de San Antón. Hoy, sencillamente, el gorrino no sale del matadero, porque su presencia sería un estorbo para la circulación y un engorro para los vecinos, que no sabrían dónde meterlo ni qué darle de comer.

La ausencia física del gorrino por las calles es un indica-

dor de lo mucho que han cambiado los tiempos.

Según los más ancianos, antaño la fiesta contaba con mucho más esplendor, pero el hecho de que San Antón sea laborable, ha conducido a que la celebración de ese día quede reducida a la mínima expresión.

Un hecho en el que, también ha hecho leña del árbol caído la total mecanización del campo y la desaparición de los animales de tiro y de corral de la mayoría de los núcleos rurales.

Por lo que al ambiente festivo se refiere, muy distinto es el caso del municipio de Villama-

lea, que al tener al santo como patrón del pueblo, y no ser laborable, celebra la fiesta toda la raigambre tradicional. No falta un programa de fiestas, que incluye música, bailes, romería y otras actividades que se prolongan varios días.

## COSTUMBRES

En Casas Ibáñez, según revista Zahora, la víspera de San Antón, antiguamente costumbre preparar los panes benditos en la casa del mayordomo de San Antón, organista de la fiesta y portador de los dulces para su bendición en la iglesia.

A continuación, ese mismo día, acompañado del tambor, la dulzaina, recorran con el burrito y un cesto de panes benditos las huertas más cercanas al monte de la Derrubia, las aldeas de Tabaquero, Serradiel, vendiéndolos y haciendo números para la rifa del gorrino. Luego seguían en el municipio. Los festejos finalizaban con varias competiciones: exhibición de caballerías, carreras de lanadas, carrera pedestre y baile. Hoy, San Antón no cuenta con mayordomo como en Casas Ibáñez. Desde muchos años ya no vive en las aldeas ni en las huertas, muchas de las cuales se abandonan.

# El barrio de la Concepción de La Roda, encargado de la programación de San Antón

□ LAMORA

La Comisión de Fiestas del Barrio de la Concepción de La Roda ha encargado la programación de actividades organizadas para celebrar la festividad de San Antón hoy miércoles día 17 de enero.

Los actos comenzarán, a partir de las 13,30 horas con una carrera lenta de bicicletas en la cual se entregará al ganador un trofeo donado por la Caja de Castilla-La Mancha. A las 16,30 horas se procederá al traslado de la Imagen de San Antón desde la Iglesia de "El Salvador" hasta su hornacina del Barrio de la Concepción. En el recorrido, se efectuará una parada en la Residencia de Ancianos. A lo largo de esta procesión se sucederán el tra-



La Roda celebra la festividad de San Antón.

dicional volteo de campanas y el disparo de cohetes. A la llegada al Barrio de la Concep-

ción dará comienzo la bendición de animales a la que seguirán las "Vueltas a San

Antón".

Posteriormente, en el Centro Social Polivalente, está previsto un baile organizado por la orquesta "Los Quijotes" con Emilio Martínez, Andrés y Ezequiel; y se invitará a todos los asistentes a una típica "cuerva" acompañada de guijas y tostones.

Las celebraciones de San Antón cuentan con la colaboración de numerosas empresas locales así como de Caja Rural de La Roda y el Excelentísimo Ayuntamiento a través de su Concejalía de Festejos.

## CCM PATROCINA EL EQUIPO DE ATLETISMO

Por otra parte, a partir del presente año, la entidad Caja

Castilla-La Mancha, patrocinadora del equipo de atletismo del Club Polideportivo de La Roda, ha...

Esta sección de atletismo del Club Polideportivo está dirigida por cerca de 60 años con numerosos éxitos a su haber. En la actualidad, los jóvenes deportistas están participando en pruebas tanto del "Circuito Regional de Castilla-La Mancha", como de la fase provincial de campeonato a través del "Campeonato Regional de Deporte en La Roda".

El Club tiene prevista la presentación oficial con su equipación en el "XVI Campeonato de la Diputación de Albacete" que se celebrará el próximo 4 de febrero en La Roda.

# La Tribuna

CULTURA Y EDUCACION

*Se incorpora la colección del yacimiento de Las Hoyas*

## El Museo de las Ciencias de Cuenca celebra su segundo aniversario



El Museo de las Ciencias de Cuenca celebra su segundo aniversario.

El director general de Museos y Patrimonio de Castilla-La Mancha, Rafael López Martín de la Vega, ha mostrado su satisfacción por la media de visitantes que diariamente mantiene el Museo de las Ciencias de Castilla-La Mancha en Cuenca, que recientemente ha celebrado su segundo año de funcionamiento.

La media de visitantes, en torno a los 460 diarios, le sitúa por encima de los márgenes marcados en los estudios previos de viabilidad.

Como uno de los grandes planes para el futuro inmediato, el Museo prepara la llegada de la colección de fósiles del yacimiento conquense de Las Hoyas —en estudio en la Universidad Autónoma de Madrid—, para lo que ha cerrado con el Obispado de Cuenca la habilitación de la Iglesia de La Merced, para exposiciones temporales, con la que se cubrirá así la necesidad de espacio que plantea la colección que tiene unas dimensiones bastante grandes.

### NOTICIA

**¿QUIERES PRACTICAR EL EJERCICIO MÁS SANO PARA EL CORAZÓN?**

**Apadrina a un niño del Tercer Mundo son sólo 50 pesetas diarias**

**¿Te parece mucho esfuerzo?**

**Infancia Sin Fronteras • Tel.: 902 333 503**

[www.sei.es/Infancia](http://www.sei.es/Infancia) [admon@infanciasinfronteras.org](mailto:admon@infanciasinfronteras.org)

# Opinión

FRANCISCO SOTELO (\*)



## El sol del membrillo (II)

El motivo central de la película: el relato de la obra del pintor y su deseo de reflejar la naturaleza de las formas vegetales del árbol del membrillo, constituye la esencia de la misma. Las formas de este árbol emblemático ya fueron motivo de interés por Antonio López en unas primeras obras como *Membrillero* (1961) y *Membrillero* (1962), obras que componen una pareja de idéntica temática y formato, siguiendo la práctica pictórica sobre temas florales y naturalezas muertas habitual en el barroco español "...llevo pintando membrillos desde 1961, que fue cuando me casé. En el otoño de ese año, María y yo fuimos a Tomelloso, y allí, en el patio de color añil estaba la membrillera, con un perfume que lo invadía todo. Después, intermitentemente, he vuelto a trabajar este tema, en pintura y en dibujo", *El mundo*, 6 de diciembre de 1992-. Otra obra *El manzano* (1962-63), recoge las formas de este árbol en un paisaje nocturno; la noche, presente en estas tres obras les dota de una extraordinaria carga poética y de ensoñación. Nuevamente *Membrillo en flor* (1966) y, posteriormente, *Membrillero de Ciudad Florida* (1970) retoman un tema que Antonio López ya no abandona. Estos dibujos de la naturaleza, imágenes de árboles o composiciones con frutos, llegan a adquirir una depurada sensibilidad que conecta con los principios estéticos del arte oriental. Pero el árbol del membrillo y sus frutos representa el gran motivo de Antonio López: "Pocos árboles habrán sido tan queridos como el membrillero de *El sol del membrillo*. Motivo de la pintura de Antonio López -que importa infinitamente más que el cuadro inacabado- el artista lo rodea de los mayores cuidados hasta construirle incluso una bóveda de tela para protegerle de la intemperie y las lluvias y los soles maléficos. La misma tarea de pintar lo arropa con precisión y toda clase de medidas: gestos llenos de atención, como esos trazos horizontales, esas cruces en las hojas y los frutos que hacen visible el vencimiento que el proceso de maduración le impone, y que dan lugar a una serie de signos misteriosos. En el suelo, las marcas del pintor se orientan hacia el árbol más que hacia el cuadro, lo que indica hasta qué punto miran hacia el origen. Desde su posición de geométrica y arquitecto de la luz, Antonio López no pretende tanto poseer su motivo como acompañarlo en el tiempo", Laurence Giavarini, *Cahiers du cinema*, nº 457, junio 92.

El árbol como personaje cuya sensibili-

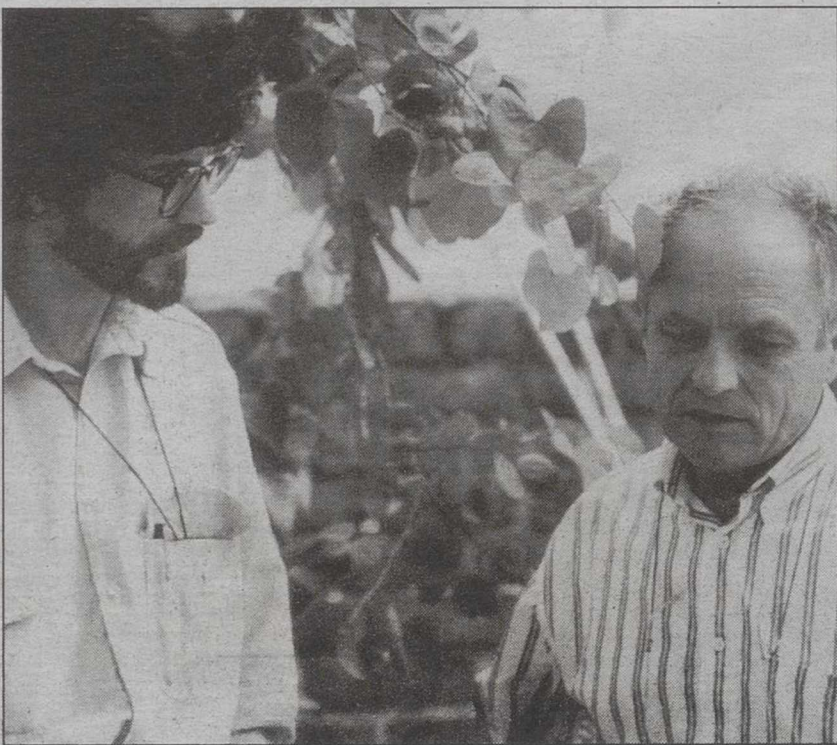

### El visionado de la película permite comprender el ámbito familiar que rodea la labor artística de Antonio López

dad percibe el artista remite a las vivencias de la naturaleza que describiera Rilke en su *Epistolario español*. Antonio López participa de la experiencia de la naturaleza: "Voy acompañando al árbol", señala en sus comentarios a los jóvenes visitantes chinos que se interesan por su trabajo y el motivo del mismo. La naturaleza del membrillo es para Antonio López la de su ser vivo y sensible: "En mi caso, para mí, tiene, de esta manera, este árbol, una presencia, una solemnidad como un ser humano".

En la película de Víctor Erice, el entorno familiar de Antonio López surge a modo de coro que de forma natural se relaciona con el artista. En el espacio de la casa, y estudio al mismo tiempo, así como por el pequeño jardín que la rodea, aparecen su mujer, María Moreno, sus hijas, Carmen y Mari, y los amigos de Antonio López, componiendo un reparto familiar, en el que se incluyen unos obre-

ros con sus tareas de albañilería en la casa, que define al universo cotidiano de Antonio López: "A Erice le basta con mostrar el entorno del pintor, su mujer y sus amigos, la casa vecina al membrillero, y los trabajadores polacos que buscan los nombres españoles de las cuatro estaciones; le bastan igualmente unos planos fijos de la ciudad - dos tercios de cielo, un tercio de tejado- y registrar la conversación entre Antonio López y su amigo, el pintor Enrique Gran, para que discurra así, ante nosotros, un fragmento de una existencia en un sosegado movimiento del mundo, una manera de estar junto a más importante que el acabado o la totalización. Esto le basta, pero es mucho, sobre todo

cuando los dos pintores cantan juntos, haciendo equilibrios, uno sosteniendo el pincel y el otro la caña con la aparta las hojas", Laurence Giavarini, *Cahiers du cinema*, nº 457, junio 92.

El visionado de la película permite comprender el ámbito familiar que rodea la labor de Antonio López; la visita que le hace el amigo y pintor Enrique Gran, constituye un motivo para recordar los años de estudio en la Escuela de Bellas Artes, situada entonces en el viejo caserón de San Fernando. La nostalgia y la evocación de tiempos pasados se halla presente en la pausada conversación que mantienen ambos artistas y amigos, mientras Antonio López prosigue su trabajo, y en donde Enrique Gran, tristemente fallecido, compone un personaje impresionante por su nobleza y naturalidad en la gestualidad y en el énfasis con que acompaña sus palabras -varios años antes Enrique Gran escribía de Antonio López: "En sus cuadros, testimonios de nuestro tiempo, deposita sus mejores pensamientos, junto a su firma hay siempre textos invisibles que podrían decir: <<con amistad y un fuerte abrazo>>", *Cuadernos Guadalimar*, 1977-. La familiaridad del trato va desde la entonación de un tema de la canción española, que ambos cantan a dúo en una secuencia inolvidable ("Cariño, cariño mío, ramito de mejorana, espuma que lleva el río, lucero de la mañana. Planté por Sevilla entera banderas de desafío, y dice cada bandera: cariño, cariño mío"), a la valoración de la obra de Miguel Ángel, *El juicio Final*, ante cuya reproducción ambos aportan sus ideas -la pesadumbre que señala Antonio López en esta obra y en sus figuras, está presente también en el sueño que se relata al final de la película.

(\*) Doctor en Bellas Artes

*Este año se incorporará la colección del yacimiento de Las Hoyas*

# El Museo de las Ciencias celebra su 2º año con 460 visitantes diarios

□ LT

El director general de Museos y Patrimonio de Castilla-La Mancha, Rafael López Martín de la Vega, ha mostrado su satisfacción por la media de visitantes que diariamente mantiene el Museo de las Ciencias de Castilla-La Mancha en Cuenca, que recientemente ha celebrado su segundo año de funcionamiento.

La media de visitantes, en torno a los 460 diarios, le sitúa por encima de los márgenes marcados en los estudios previos de viabilidad.

Según Martín, el segundo año es mucho más difícil de mantener que el primero, marcado por la novedad y por fuertes campañas de promoción, y más ahora cuando la competencia con otros museos empieza a ser una realidad, como es el caso de los museos de Alcobendas y Valencia inaugurados ambos recientemente.

No obstante, se congratuló de que siga siendo el museo más visitado de la región (según avanza la memoria que se cerrará en unos días) y de que esté recibiendo más visitas a título individual que, como hasta ahora, por grupos. "Esto es más complejo- dijo- porque 50 personas son 50 decisiones de venir al museo".

El director general destacó que lo más importante es que el Museo tiene "ideas propias" y que, por ejemplo, ha coproducido ya un programa para planetario -como "Un ratón en la Luna", que se presentaba hace unos días- y que está vivo, pues tiene proyectos siempre en cartera para plantear cuando llega la financiación, pública o privada, a través de su gestora, la Fundación "Cultura y Deporte".

## COLECCIONES DE FOSILES

Como uno de los grandes planes para el futuro inmediato, el Museo prepara la llegada de la colección de fósiles del yacimiento conculso de Las Hoyas -en estudio en la Universidad Autónoma de Madrid- para lo que ha cerrado con el Obispado de Cuenca la habilitación de la Iglesia de La Merced, para exposiciones temporales, con la que se cubrirá así la necesidad de espacio que plantea la colección que tiene unas dimensiones bastante grandes.

De la Vega se mostró confiado en que se produzca a lo largo de este tercer año y justificó su depósito en el Museo, tanto por la propia importancia del conjunto, como por la capacidad de investigación



El Museo de las Ciencias por encima de las cifras que marcaron su viabilidad.

ARCHIVO

que generará y, sobre todo, porque el Museo será más fácil de explicar en Europa. "En foros europeos les cuesta creer en un museo sin una colección permanente", agregó, ya que esta suele ser la tradición en los centros similares al de Cuenca.

Por otro lado, el Museo de las Ciencias de Cuenca ya tiene cerrada una primera colaboración con otras instituciones científicas, como el Observatorio Astronómico Nacional -en

Yebes (Guadalajara)-, con quien se organizará una escuela astrofísica en el mes de septiembre de este mismo año. Convivirán durante unos días escolares, astrónomos y divulgadores del Museo que podrán intercambiarse todo tipo de información, habiéndose previsto además que algunas de las conferencias que ofrecerán los especialistas estén abiertas al público en general.

Según su coordinador, Rafael Bachiller, se combinarán

los módulos de teoría básica con un repaso a las investigaciones más actuales y un taller de observación con material que cede el propio museo.

Otro de los proyectos que se encuentra muy adelantado y que podrá ponerse en marcha muy pronto es una colaboración con la Fundación ONCE.

Un proyecto muy ambicioso con el que se pretende poner en marcha un programa para explicar mejor el museo a los discapacitados y organizar,

para el segundo semestre del año, una exposición de minerales con el Instituto Geológico y Minero de España.

Por último hay que destacar, Jesús Madero, gerente del Museo se refirió a las exposiciones previstas a corto plazo, que, hasta el verano, serán tres, destacando que la que se exhibe actualmente sobre material científico pasará a ser itinerante por toda Castilla-La Mancha, siendo la ciudad de Albacete la primera en acoger la exposición.

## CUENCA BENEFICIADA

Igualmente, esta colaboración quiere extenderse a otros museos de Cuenca, pues, según dijo, se intercambiarán las bases de datos de visitantes, al entender que no hay competencia dentro de la misma ciudad.

A falta de que se cierre la memoria anual, hasta el momento han pasado por las instalaciones del Museo de las Ciencias de Cuenca unas 285.000 personas desde que abriera sus puertas.

Según Madero, hay que ser imaginativos y conseguir que las personas que han visitado ya el Museo vuelvan a ver las novedades y se mantenga la cifra de visitantes en unos 120.000 anuales.

## El Museo estrena un programa planetario para los niños

□ LT

El Museo de las Ciencias de Castilla-La Mancha, ubicado en Cuenca, estrenó recientemente un nuevo programa para el planetario destinado al público infantil titulado "Un ratón en la luna", que ha sido producido de manera conjunta por esta institución y el Parque de las Ciencias de Granada.

El programa viene a cubrir un "hueco importante" que había en la programación del planetario según destacó el gerente del Museo, Jesús Madero, quien se felicitó porque los responsables de la institución se habían propuesto tener en tres años otros tantos programas y finalmente se ha conseguido en sólo dos ejercicios.

En este sentido explicó que el programa inicial

del planetario, en su cuarta versión, cubre muy bien la función de divulgación de astronomía y sobre todo da una idea a las personas no iniciadas de lo que es el cielo y el sistema planetario.

El verano pasado se estrenó un segundo programa titulado "Supernova", que está destinado a un público "más erudito y avanzado" en conocimientos astronómicos, en el que se explica fundamentalmente como se generan este tipo de estrellas.

Faltaba un programa específico para niños, por lo que los responsables del Museo se pusieron en contacto con el Parque de las Ciencias de Granada que tenía publicado un cuento bajo el título de "Un ratón en la luna", a los que propusieron la coproducción de un programa de planetario que se basase en el mismo guión.

El 20 de enero en el Teatro Victoria a las 21,30 horas

# Teatro de Malta representará en Hellín "El orgullo de Sir Gay"

□ LT

La Compañía Teatro de Malta representará el día 20 de enero en el Teatro Victoria de Hellín, su última producción, "El orgullo de Sir Gay".

Atrás queda la temporada de otoño. Madrid, Aragón, Galicia, Castilla-La Mancha, aplaudieron durante los meses anteriores a la Navidad un espectáculo del que, entre otras cosas, la crítica ha dicho: "Broma desvergonzada, que arranca risas y frecuentes aplausos a un público entregado desde el primer momento".

Ahora, y después de un merecido descanso, Teatro de Malta hace de nuevo las maletas y emprende ruta. Castilla-La Mancha, Euskadi y Castilla-León serán las próximas paradas de esta compañía albaceteña que, tras años de trabajo ha conseguido el reconocimiento de público y crítica, ampliando así su horizonte y consolidando un mercado fuera de nuestra comunidad.

La novedad de esta temporada para Teatro de Malta es su paso a los canales de distribución privados, lo que supone un gran riesgo económico para la compañía. Paso que Teatro de Malta no daría de no tener plena confianza en su espectáculo por la respuesta que hasta ahora ha obtenido de público y crítica.

## SOBRE LA OBRA

"El orgullo de Sir Gay" es una fiesta a la que están invitados todos los puntos de vista. Una fiesta en la que están presentes reyes y mendigos, vírgenes y prostitutas, curas y maricas, felices e infelices... Una fiesta donde las cosas no se insinúan, se dicen; no se cuentan, se hacen; y no hay picardía, hay descaro. El descaro propio de la juventud y de la ingenuidad que todavía tiene el grito de "Viva la diferencia".

La obra transcurre en una cierta edad media en la que se bebe "mahou" al son de una musicalidad celta y al abrigo de magos, reyes, caballeros y princesas. Y es, sobre todo, un recorrido por el mundo mágico del buen humor. Es también una loca comedia en la que seis actores dan vida a cuarenta y seis personajes que a ritmo apidante, aman, mueren, odian, buscan, traicionan, lloran, aparecen, desaparecen, matan, resucitan, se cambian de ropa, no encuentran ropa... Y todo ello lo hacen jugando entre ellos y jugando con el público.

Los espectadores y las escenas de intervención en el patio de butacas son parte del juego propuesto a un público al que se dan pocos momentos para el descanso.

Con "El orgullo de Sir Gay"

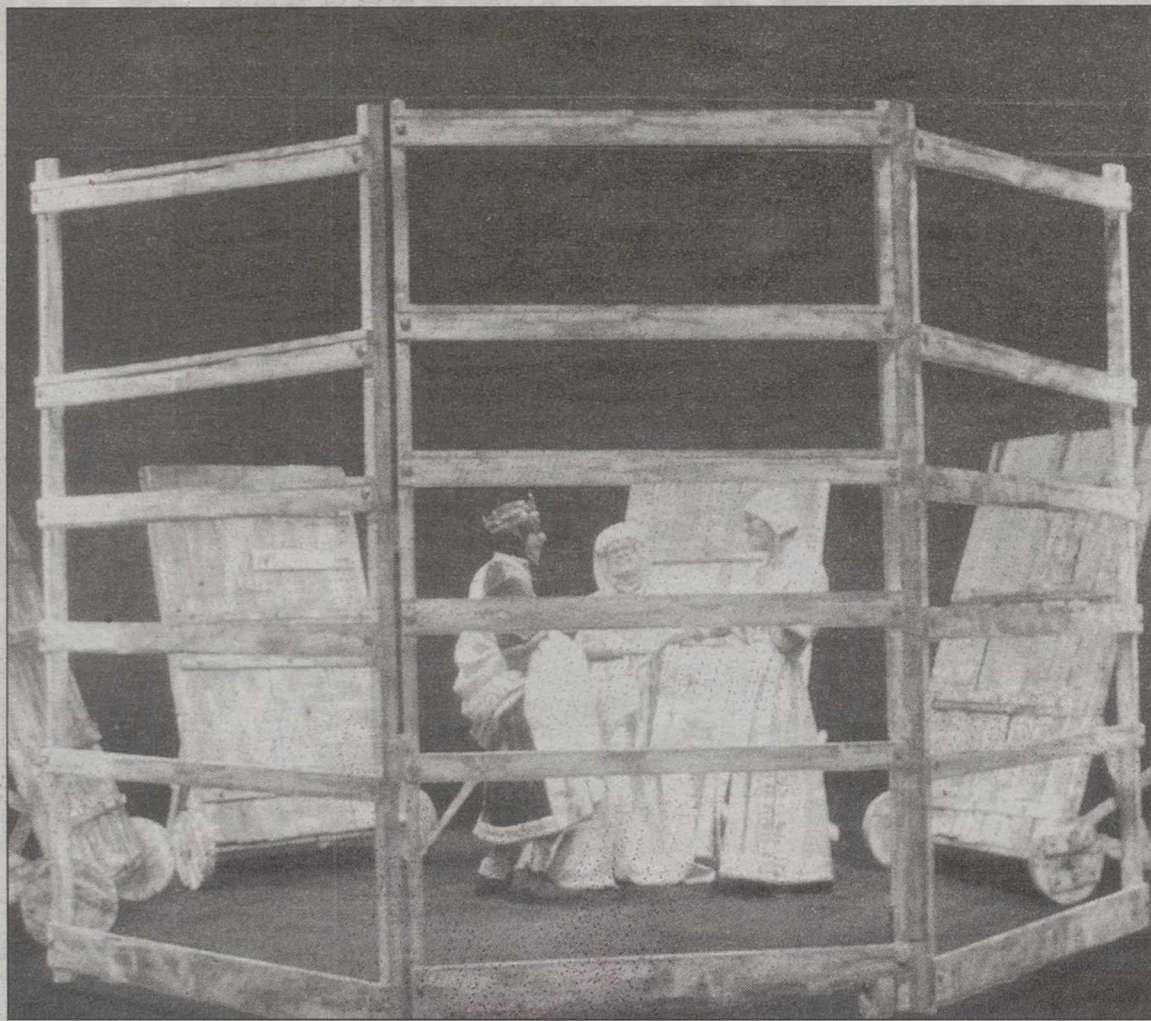

Seis actores dan vida a más de treinta personajes diferentes.



La compañía pasa esta temporada a los canales privados de distribución.

Teatro de Malta quiere hablar con toda libertad de la mojigatería y de los prejuicios que ofi-

cialmente están obsoletos y desterrados, pero que perduran en nuestras casas y escue-

las, en nuestras leyes e instituciones, en nuestros juegos y oficios, y en cada rincón de

nuestras ciudades. Y por eso se ha elegido la risa y el desenfado.

## ARGUMENTO

"El orgullo de Sir Gay" cuenta la historia de un cobarde, cruento e ignorante rey al que la maldición de una vieja agorera lo empuja a casar a Ebrein, su hija.

La comedia se enreda en el momento en el que el rey, desesperado ante la obstinada negativa de la princesa a contraer matrimonio, reúne a sus caballeros y, ante todos ellos, hace la pregunta justa, la única pregunta que puede dar lugar al enredo: "Hija mía, ¿qué es lo que te detiene, qué es lo que te hace desobedecer, que te impide casarte? Ebrein, harta de presiones y con una entereza digna de envidia, se dirige a su padre y responde: "El orgullo de Ser Gay". Al instante, el monarca, seguro de haber oído "El orgullo de Sir Gay", reúne a su escolta y sale en busca de un tal Sir Gay Grífuz, para obligarlo a casarse con su hija.

Advertida la princesa del equívoco provocado por sus palabras, sale en persecución de la comitiva real. Y, para acabar de complicar las cosas, el mago Fermín envía a un soldado a poner lo sucedido en conocimiento del enemigo y a proteger a Sir Gay.

Y así es como Sir Gay Grífuz y sus protectores se encaminan hacia el lugar donde se reunirán todos los personajes: la ciudad de Los Placeres.

## TEATRO DE MALTA

Teatro de Malta comienza su andadura en 1994 como compañía profesional bajo la dirección artística de Marta Torres, continuando un proyecto que durante siete años, y con el mismo nombre, trabajó como grupo semiprofesional formado por alumnos de la Escuela de Teatro de Albacete (TEMA). Desde entonces, con cada nuevo espectáculo, el proyecto artístico ha ido creciendo a la vez que la incidencia de la compañía en las programaciones de todo el territorio nacional.

"A quien pueda interesar" fue el primer montaje de la compañía, que obtuvo el premio de público en la Muestra de Teatro de Irún. Desde entonces Teatro de Malta, ha participado en Ferias y Festivales de relevancia de todo el país: Feria de Teatro en el Sur, Muestra Alternativa del Festival de Otoño de Madrid, Muestra Internacional de Teatro Contemporáneo de Cantabria, Feria Europea de Teatro para niños, Festival Internacional de Vitoria-Gasteiz, Teatralia y Festival de Teatro de Almagro.





# CASTILLA - LA MANCHA. UNIDOS POR EL AVE

**AVE POR  
ALBACETE  
CONSEGUIDO**

Castilla-La Mancha ha entrado en el siglo XXI...  
a alta velocidad.

**Gracias al esfuerzo de todos y al acuerdo, el AVE pasará  
y tendrá parada en TOLEDO, CUENCA y ALBACETE**

Las cinco capitales de provincia de la región, además de Puertollano, Alcázar de San Juan, y próximamente Talavera de la Reina, estarán conectadas entre sí por el tren de Alta Velocidad. También con Madrid y con todo el Levante y tendremos enlace directo con la Alta Velocidad europea.



## FIRMA INVITADA

## H.R. en la Escuela

LUCRECIO SERRANO PEDROCHE (\*)

No se trata de ningún producto informático más, ni siquiera de la aparición de un nuevo término para mejor llevar a feliz término pedagógico la andadura de la LOGSE (en la que por cierto la creencia es cada día menor). Nada de eso. Se trata de la aparición en los centros educativos de los impresos de las Hojas de Reclamación (H.R.) con este mandato literal: todos los centros, oficinas y organismos de la Administración de la Junta de Comunidades pondrán a disposición de los ciudadanos dichos impresos y ejemplares de esta orden a la entrada de los mismos, en lugar perfectamente señalizado mediante carteles, de manera que puedan recogerlos sin necesidad de solicitarlos expresamente.

A mí no me parece mal, sino todo lo contrario, que cualquier ciudadano pueda elevar cualquier tipo de queja por la deficiencia que estime oportuna en cualquier tipo de centro administrativo. Lo que sucede es que la escuela no es un tipo de centro administrativo cualquiera.

Olvidan los gestores educativos que en la escuela no se fabrica ningún producto, ni se trata con papeles. En la escuela se imparte educación y se trata con chicos. Olvidan los gestores educativos que la educación reside en un permanente diálogo entre personas - de ahí la igualdad - pero en el que unas enseñan y educan, y otras aprenden y son educadas - de ahí la desigualdad

-Da la impresión de que los actuales gestores educativos tienen una concepción marxista de la educación, digamos que subliminal y trasnochada, como producto que ha de estar sujeto a un permanente proceso de control. Más que controlar, a la escuela hay que impulsarla. La escuela no necesita burocracia, sino ilusión y libertad.

Más todavía. La instrucción 7 dice: No hace falta que se identifique para rellenar este impreso: pero si desea recibir contestación, debe consignar sus datos personales. La denuncia anónima, pues, está servida.

Olvidan -o no saben- los gestores educativos que en la educación hay siempre personas, con nombres y apellidos, que cualquier tipo de intervención repugna -por sí misma- todo anonimato.

## ¿QUIENES SON LOS QUE PUEDEN RECLAMAR?

Digámoslo más claramente: En las Direcciones de los centros educativos, en lugar bien visible y adecuado para que puedan ser recogidas cuantas de ellas y cuantas veces se quiera, existirán Hojas de Reclamaciones, incluso para reclamar anónimamente. Algunas preguntas: ¿Quiénes son los que pueden reclamar? ¿Qué es lo que se puede reclamar? ¿Contribuyen estas Hojas de Reclamación a devolver al profesorado la autoridad e ilusión perdidas? ¿Se contribuye con ello a mejorar el clima de diálogo, que es base de la comunica-

ción educativa? ¿Favorecen medidas de este tipo la denostada calidad de la enseñanza?

Mi respuesta personal es ésta: Las posibles diferencias en el proceso educativo han de solventarse, siempre mediante el diálogo, en los ámbitos de encuentro entre el educador y el educando (Cuando el alumno es menor de edad, también han de estar los padres; de ahí que en la Universidad no existan asociaciones de padres a tal fin). Instrumentos hay: el profesor-tutor, el consejo escolar, gabinetes de orientación, inspección educativa... Y algo más sencillo: el profesor siempre dispuesto a hablar con sus alumnos y los padres.

Pero hay una cuestión que va más allá. Venimos diciendo que en el proceso educativo intervienen dos partes: el que educa y el que es educado. Ambos tienen sus deberes y sus derechos. La razón del ser de la educación se rompe cuando una de las partes sólo tiene deberes y la otra sólo tiene derechos. Es triste que el profesor cada vez -y así lo siente con esta medida- se sienta más en la parte exclusiva de los deberes.

A pesar de ello, el maestro, el profesor, a quien encomendamos la educación de nuestros hijos, debe sentirse aliviado cuando arroje a las H.R. al cesto de los papeles: Él sí que sabe que lo hace por el bien de la educación.

(\*)  
Portavoz de Educación del P.P. en las Cortes de Castilla-La Mancha.

*Libros, archivos, bibliotecas y gestión cultural, objetivos de las ayudas*

# Cultura destina este año más de 930 millones para programas diversos

□ LT

La Consejería de Cultura va a destinar este año 931 millones, con un incremento de un 7% respecto al año 2000, para ayudas y subvenciones a programas de promoción y fomento del libro, archivos, bibliotecas y gestión cultural y que se regularán a través de 26 Ordenes publicadas en el Diario Oficial de Castilla-La Mancha, según han informado en Albacete el director general de Promoción Cultural, Antonio Caballero y la delegada de Cultura, Llanos Moreno.

Las ayudas se dividen en programas del libro, archivos y bibliotecas que suman 17 líneas de ayuda con un total de 531 millones. Entre estas destacan, según Caballero, la incidencia en los programas de informatización de las bibliotecas y el total acceso a las tecnologías de información a través de Internet. De igual forma se comenzará a trabajar en la informatización de los archivos municipales.

Por lo que se refiere al programa de gestión de actividades culturales, se han incluido



hasta nueve líneas de ayuda con un total de 401 millones con ayudas al teatro, a producción de espectáculos, adquisición de material escénico, realización y post-producción de cortos o al programa de filmoteca regional para la exhibición

cinematográfica donde no existen salas.

Por su parte, la delegada de Cultura informó que el pasado año se tramitaron ayudas y subvenciones por un importe de 65,5 millones en programas en las bibliotecas y archivos de

nuestra provincia, al tiempo que se ha consolidado la informatización de buena parte de esta salas. De esos 65,5 millones, más de 54 se destinaron a 92 bibliotecas para adquisiciones bibliográficas de música, vídeos u otros soporte, además

de la contratación de bibliotecarios y otros programas.

El resto se divide en programas para archivos y otras áreas como "Los legados de la Tierra" o ayudas para la Iglesia Católica, comentó Llanos Moreno.

Se han elegido 4.500 representantes en esta convocatoria electoral

# Alrededor de 900 centros han renovado sus consejos escolares

□ LT

Un total de 899 centros educativos de Castilla-La Mancha celebraron durante los primeros días de diciembre elecciones a Consejos Escolares, una convocatoria electoral en la que se eligieron a 4.500 representantes en estos órganos colegiados de gobierno de los centros. En concreto, según el avance de datos estadísticos, fueron elegidos 3.585 representantes en 711 centros públicos y 915 representantes en 188 centros privados de Castilla-La Mancha.

De los 711 centros públicos que celebraron elecciones 155 son de la provincia de Albacete, 259 de Ciudad Real, 112 de Cuenca, 50 de Guadalajara y 135 de Toledo. En cuanto a los privados, 30 son de Albacete, 38 de Ciudad Real, ocho de Cuenca, otros ocho de Guadalajara y 104 de Toledo.

Por colectivos representados se eligieron en el conjunto de los centros a 2.101 profesores y profesoras, a 704 alumnos y alumnas, a 1.415 madres y padres y a 280 miembros del personal de administración y servicios.

Los datos estimados de participación de los distintos colectivos en estas elecciones, a falta de valores absolutos, reflejan que el mayor porcenta-

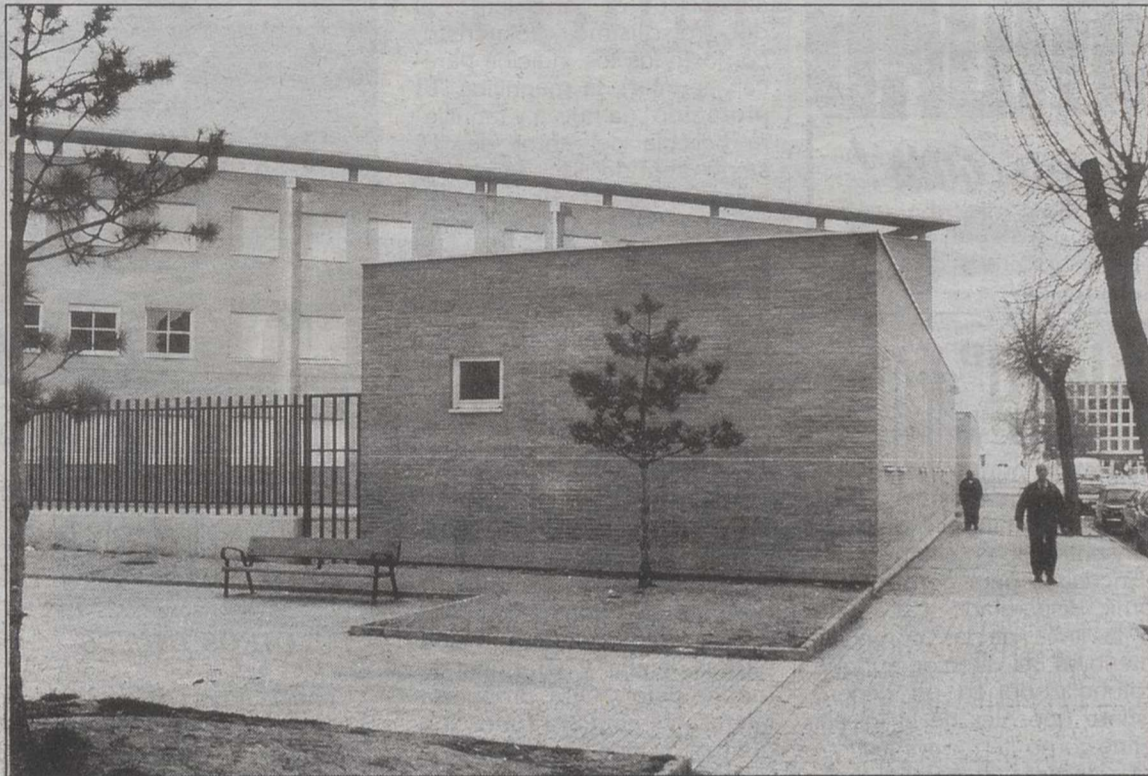

Ha habido elecciones a consejo en 155 centros públicos de la provincia de Albacete.

je de participación en centros públicos se ha dado entre los docentes, con una media del 88 por ciento. En cuanto al alumnado, la participación se ha situado en torno al 65,5 por ciento.

Entre el personal de administración y servicios, el porcentaje estimado de participa-

ción ha sido en los centros públicos de un 79 por ciento y en lo que respecta a las madres y los padres, se registra, como en anteriores elecciones, una baja participación, que se sitúa en torno al 15 por ciento.

Por su parte, en los centros privados la mayor participación

se ha registrado entre el alumnado, con un 92 por ciento; el profesorado ha votado en un porcentaje cercano al 88 por ciento; el personal de administración y servicios en un 91 por ciento; y las madres y padres en algo más del 16 por ciento.

El Consejo Escolar de un centro está formado por el

director del centro, que será su presidente, el jefe de estudios, un concejal o representante del ayuntamiento del municipio, un número de profesores no inferior a un tercio del total de componentes del Consejo, un número de madres y padres y de alumnos no inferior a un tercio del total, un representante del personal de administración y servicios y el secretario, este último con voz pero sin voto.

Cuando se crea un nuevo centro escolar, circunstancia que este curso se ha producido en Castilla-La Mancha con la entrada en funcionamiento de seis nuevos institutos y la recuperación de un colegio de Primaria, se elige por primera vez a todos los miembros del Consejo Escolar. Después, sus miembros se van renovando parcialmente cada dos años.

Los Consejos Escolares son los órganos colegiados del gobierno de los centros educativos y el principal instrumento de participación de la comunidad educativa en los colegios e institutos. Entre sus funciones está la aprobación del proyecto educativo, elegir al director, decidir sobre la admisión de alumnos, aprobar el reglamento interno, resolver conflictos de convivencia y aprobar y evaluar la programación general del centro.

## Educación concede catorce premios extraordinarios de Bachillerato

□ LT

La Consejería de Educación de la Junta de Comunidades de Castilla-La Mancha ha concedido recientemente catorce Premios Extraordinarios de Bachillerato con el fin de reconocer el especial aprovechamiento que hayan realizado los alumnos y alumnas que el pasado curso finalizaron sus estudios de Bachillerato en cualquiera de sus modalidades o de Bachillerato Unificado Polivalente, en centros docentes de Castilla-La Mancha.

De los premiados, doce de ellos estudiaban el nuevo Bachillerato en distintas modalidades. En Albacete María Angeles Jaén, Roberto Carlos Ramos y David Tejada; en Ciu-



De los premiados, doce estudian el nuevo Bachillerato.

dad Real Sofía Carlota Cárdenas, Laura Garrido de Alcázar de San Juan, e Inmaculada de

Lahoz y María Merino de Tomelloso; en Cuenca Alicia Segovia; en Guadalajara Elena Box;

y en Toledo Juana María Blanco de Villacañas, Miriam Borham de Talavera de la Reina y Laura Muñoz de Quintanar de la Orden.

Por su parte han recibido también un Premio Extraordinario de Bachillerato María Mestranza y Alfonso Montellano, ambos alumnos de Talavera de la Reina (Toledo) y que estudiaban Bachillerato Unificado Polivalente.

La dotación económica de los premios es de 187.500 pesetas y además los estudiantes premiados no estarán obligados al pago de los precios públicos por servicios académicos en el primer curso de los estudios superiores que realicen en un centro público. La obtención de este Premio

queda también reflejada en el expediente académico de quien lo ha obtenido.

Asimismo, los alumnos y alumnas ahora premiados podrán optar, con la previa inscripción, a los Premios Nacionales de Bachillerato.

Los alumnos premiados realizaron unas pruebas de selección consistentes en tres ejercicios. El primero de ellos fue una composición sobre un tema de carácter general, histórico, filosófico o literario; el segundo consistió en una prueba escrita sobre el idioma extranjero cursado por el alumno o alumna; y finalmente, la tercera de las pruebas fueron cuestiones o ejercicios prácticos sobre una de las materias cursadas.

## LA PELICULA DE LOS GOYA



### "La comunidad"

**Nacionalidad:** ESPAÑA, 2000. **Director:** Alex de la Iglesia. **Producción:** Andrés Vicente Gómez. **Guión:** Alex de la Iglesia y Jorge Guerricaechevarría. **Fotografía:** Kiko de la Rica. **Montaje:** Alejandro Lázaro. **Música:** Roque Baños. **Dirección artística:** José Luis Arrizabaloga y Arturo García. **Intérpretes:** Carmen Maura (Julia), Emilio Gutiérrez Caba (Emilio), Eduardo Artuña (Charly), Sancho Gracia (Castro), Jesús Bonilla (Ricardo), Roberto Perdomo (Oswaldo), Terele Pávez (Ramona), Kiti Manver (Dolores), Eduardo Gómez (García), Enrique Villén (Domínguez), Manuel Tejada (Chueca), Paca Gabaldón (Hortensia), María Asquerino (Encarna), Marta Fernández-Muro (Paquita), Ane Gabarain (Karina). **Género:** Terror doméstico. **Duración:** 90 minutos. **Distribuidora:** Lola-films.

□ JUAN RAMON LOPEZ

Si la semana pasada les hablaba de "You're the one", la nueva aportación de Alex de la Iglesia al cine de terror merece una nueva reseña en estas páginas por ser la película que más nominaciones (15) ha obtenido a los Goya. Una cinta que guarda algunos puntos en común con "El día de la bestia", por la estética de este viejo caserón donde se desarrolla la acción y por las particularidades de algunos de sus personajes, como la presencia de Terele Pávez en un reparto encabezado por una magnífica Carmen Maura, flamante ganadora de la Concha de Plata en el Festival de San Sebastián.

"La comunidad" es un des-

pliegue de humor negro y a ratos salvaje, cargando las tintas en determinados momentos y entrando en el terreno de lo increíble, para construir un cómic disparatado y divertido en la línea de las comedias anteriores del director, aunque profundizando en un género distinto que Alex de la Iglesia define como "terror doméstico".

En su quinto trabajo, el realizador bilbaíno apuesta por "la unidad de espacio y tiempo", como decían los griegos. El peso de la cinta lo llevan los actores y los efectos especiales están en los ojos de Carmen Maura, que literalmente "está que se sale" en su papel de una vendedora inmobiliaria sin escrúpulos.

Alex recupera el estilo cargado de humor y horror de "El día de la bestia" y lo hace parecer inédito, dotado de una entidad propia, lejos del plagio o de la copia burda. Y aunque, Alex tiene muy claro que no hace homenajes y copia de Alfred Hitchcock, Roman Polanski y Roger Corman; en "La comunidad" se reinventa a sí mismo y pone el listón muy alto en esta fábula de terror vecinal. Una historia fantástica que busca el terror en lo cotidiano, en este peculiar "freaks" de pintoresca parada de monstruos. Un enloquecido drama de humor negro y terror retorcido, claustrofóbico y doméstico, que hará las delicias de los seguidores del autor de "Acción Mutante". Una película que regresa a nuestra cartelera de la mano de los cines CANDILEJAS y la última oportunidad para que "los amantes del buen cine" puedan disfrutar de esta sorprendente cinta.

## OTRAS RECOMENDACIONES

# Repaso a la cartelera

Tenemos en nuestra cartelera películas tan dispares como la infumable "The Body" (con un Antonio Banderas metido a sacerdote en busca de un misterio clave en la religión católica: nada más ni menos que comprobar si un cadáver encontrado en Jerusalén es el del mismísimo Jesucristo, como todos los indicios parecen apuntar), la magnífica "El protegido" (la nueva y taquillera película del autor de "El sexto sentido" donde vemos nuevamente a un Bruce Willis, esta vez, con poderes paranormales), la interesante "Animal Factory" (con un gran reparto donde podemos ver a Steve Buscemi, Willem Dafoe o Mickey Rourke) o la insoportable "Cherry Falls" (la última entrega del subgénero de terror adolescente).

### COMEDIAS 'MADE IN USA'

También podemos disfrutar de dos divertidas comedias norteamericanas como "Los padres de ella" y "Granujas de medio pelo". Otra propuesta interesante es "Para todos los gustos", donde la actriz y guionista Agnès Jaqui debuta en la dirección con esta inteligente comedia de enredo (que representará a Francia en la próxima edición de los Oscars) sobre la vida y gustos de un empresario de provincias que se contrapondrán al de su chófer y guardaespaldas con los que ha de trabajar a diario. Anne Alvaro, Jean-Pierre Bacri y Brigitte Catillon componen el triángulo protagonista de esta recomendable comedia francesa que

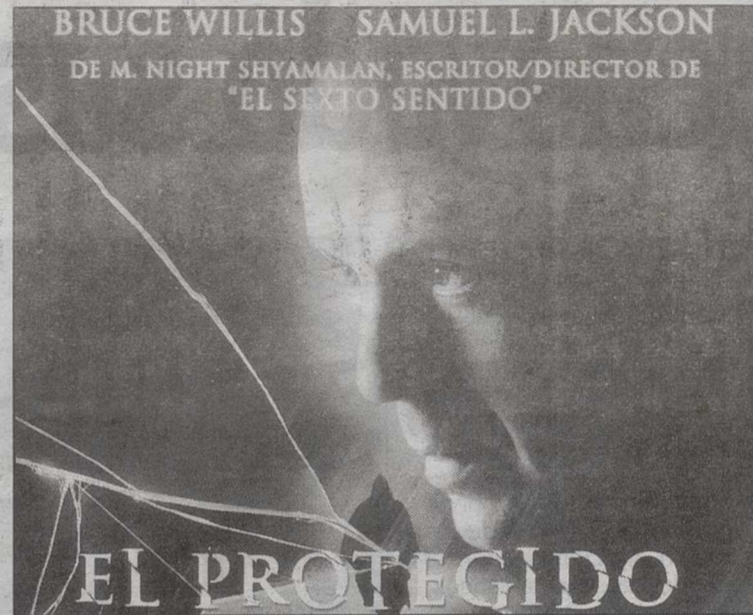

nos lleva de la ironía al sarcasmo para ofrecernos una curiosa invitación a la reflexión y la risa. Una entretenida cinta que competirá con "You're the one" por la preciada estatuilla dorada.

### OTROS TÍTULOS

Conocida por su papel de Trinity en "Matrix", ahora en "Planeta rojo", Carrie-Ann Moss se enrolla con tripulantes como Val Kilmer en una fantástica expedición a Marte en el no tan lejano 2050. Una atractiva película de ciencia-ficción con muy buenos efectos especiales y un planteamiento cuento menos curioso. Como curiosa es la irreverente diablura que nos traen los creadores de "Saturday Night Live" titulada "Little Nicky" y protagonizada por Adam Sandler y Harvey Keitel y con secundarios de la

talla del "guru" Tarantino.

Por último, les vuelvo a recomendar una entretenida propuesta de suspense y acción en "Operación Reno", el nuevo thriller dirigido por John Frankenheimer ("Ronin"), donde Ben Affleck interpreta a un tipo que desea iniciar una nueva vida cuando sale de prisión. La oportunidad para ello le llega gracias al oportuno fallecimiento de su compañero de celda, un hombre con muchos contactos. Affleck se hará pasar por él, con lo que conocerá a la chica con la que su compañero mantenía un romance por correspondencia (la guapísima Charlize Theron), pero también a unos asesinos que creen que tiene ciertas informaciones. Acción, aventuras, trampas y mucho entretenimiento con buenos actores (magnífico como siempre Gary Sinise) y un gran director tras la cámara.

### Próximos estrenos:

"NAUFRAGO": Dir: Robert Zemeckis. Int: Tom Hanks, Helent Hunt, Nick Searcy, Chris North. Mus: Alan Silvestri.

"LÁZARO DE TORMES": Dir: José Luis García Sánchez. Int: Rafael Álvarez "El Brujo", Manuel Lozano, Manuel Alexandre.

"AL DIABLO CON EL DIABLO": Dir: Harold Ramis. Int: Brendan Fraser, Elizabeth Hurley, Frances O'Connor.

### Calificación de la cartelera:

- MUY BUENA \*\*\*\*\*/ NO SE LA PIERDA \*\*\*\*  
SE PUEDE VER \*\*\*/ ALLA USTED \*\*/ MALA \*
- "EL PROTEGIDO" ...\*\*\*\*
  - "ASÍ ES LA VIDA" ...\*\*\*\*
  - "LA COMUNIDAD" ...\*\*\*\*
  - "ANIMAL FACTORY" ...\*\*\*\*
  - "OPERACIÓN RENO" ...\*\*\*\*
  - "THE BODY" ...\*
  - "CHERRY FALLS" ...\*
  - "AUNQUE TÚ NO LO SEPAS" ...\*\*\*
  - "LOS PADRES DE ELLA" ...\*\*\*\*
  - "LITTLE NICKY" ...\*\*\*\*
  - "PLANETA ROJO" ...\*\*\*\*
  - "¡JA ME MAATEN!" ...\*
  - "POKEMON 2" ...\*
  - "GRANUJAS DE MEDIO PELO" ...\*\*\*\*
  - "EL SEXTO DÍA" ...\*\*
  - "PARA TODOS LOS GUSTOS" ...\*\*\*\*
  - "DINOSAURIO" ...\*\*\*\*
  - "LO QUE LA VERDAD ESCONDE" ...\*\*\*\*

## CENTRO COMERCIAL ALBACENTER (EROSKI)



PAPISHOP

ALBACENTER

K ANTINA DEL CINE



*Los pistoleros iban a por él cuando el agente Gervilla se cruzó en su camino*

## Luis del Olmo era un objetivo del desarticulado 'comando Barcelona'

**El periodista Luis del Olmo era el objetivo del 'comando Barcelona', parcialmente desarticulado el pasado jueves 11 de enero, el día en el que asesinaron al guardia urbano Juan Miguel Gervilla Valladolid, según informaron fuentes de la investigación.**

□ AGENCIAS

Aquel día, los terroristas viajaban en un coche-bomba que se les paró en la Avenida Diagonal de Barcelona al sufrir una avería. Cuando el agente se acercó a auxiliarles recibió dos disparos que le causaron la muerte.

Los terroristas de ETA han intentado asesinar al periodista radiofónico en varias ocasiones, según las fuentes de la investigación, que no precisaron el número de veces que lo intentaron. El domicilio de Luis del Olmo está próximo al lugar en el que a los terroristas se les estropeó el coche, que ese día iba cargado con 13 kilos de dinamita. El atentado se iba a producir bien a su salida de casa o cuando regresara.

Las mismas fuentes revelaron que cuando José Ignacio Krutxaga y Liarni Armendáriz



Ordenan el ingreso en prisión de Krutxaga y Armendáriz.

fueron detenidos se dirigían a colocar un coche-bomba en el edificio de Correos de la Ciudad Condal, concretamente en la zona de carga y descarga. El vehículo en el que viajaban la madrugada de la detención circulaba con una olla cargada con más de 15 kilos de explosivos que era la que iban a colocar en las citadas dependencias. Tenían previsto activarlo en un atentado similar al que cometieron en Sevilla el 30 de diciembre, contra la delegación de Hacienda de la ciudad his-

palense, aunque en este caso la carga explosiva era muy superior. Otro objetivo de ETA en Barcelona que se desprende de la información que poseían los terroristas era el ex secretario para el Deporte Santiago Fisas, actual portavoz del PP en el Ayuntamiento de Barcelona.

Las Fuerzas de Seguridad del Estado, con la investigación abierta, han verificado que, mientras que Krutxaga y Fernando García Jodrá, el presunto etarra huído, llegaron a Bar-

celona en Abril, la mujer, Liarni Armendáriz se incorporó al comando este pasado verano. Los dos primeros se dedicaron desde su llegada a la Ciudad Condal a recopilar información para cometer atentados sobre políticos del PP y el PSC, empresarios y policías. No obstante, del único que tenían información abundante era de Fisas.

De otras personas sólo contaban con el nombre y, en algunos casos, con la dirección de la vivienda, aunque ésta no era siempre correcta. Entre estos nombres figuraba el del ex ministro Narcís Serra y el de la delegada del Gobierno en Cataluña, Julia García Valdecasas.

Por otra parte, las siete fundaciones de víctimas del terrorismo se sumaron ayer al 'Acuerdo por las libertades y contra el terrorismo', firmado por PP y PSOE por medio de un documento denominado 'Declaración de Valencia', tras una reunión con representantes de ambos partidos. No obstante, el documento también recibió críticas, las del miembro de la Permanente de Gesto por la Paz del País Vasco Txema Urquijo.

### Prisión incondicional para Krutxaga y Armendáriz

La juez de la Audiencia Nacional, Teresa Palacio ordenó ayer el ingreso en prisión incondicional para los presuntos miembros del 'comando Barcelona' de la organización terrorista ETA José Ignacio Krutxaga y Liarni Armendáriz y González de Langarica, detenidos por una patrulla de la Guardia Urbana el pasado día 11 en la Ciudad Condal.

Sin embargo, la magistrada ha decretado libertad sin cargo para los otros tres jóvenes detenidos como presuntos colaboradores del comando. Se trata de Daniel Morel, Martín Conesa y Marco Aurelio Arenas.

La jueza ordenó el ingreso en prisión de Krutxaga y Armendáriz a petición del fiscal tras ser interrogados durante cerca de una hora cada uno.

## El etarra Pérez Alonso, chófer de Pakito, enviado a prisión tras ser extraditado

□ AGENCIAS

El etarra José Félix Pérez Alonso, alias "Rubio" y "Clementino" que fue chófer del jefe de ETA Francisco Múgica Garmendia alias "Pakito", ingresó

extraditado por Francia. Pérez Alonso llegó a las 12 horas de ayer al aeropuerto de Madrid-Barajas en el vuelo 1300 de Air France procedente de París.

El presunto miembro de la banda terrorista ETA, que vestía un pantalón chandal y una cazadora de color verde, hizo el viaje escoltado por agentes de la Policía Judicial francesa quienes le entregaron a la comisión de la Audiencia Nacional que le esperaba en el aeropuerto de Barajas en cumplimiento de la orden de extradición a España dictada por las autoridades galas.

en 1988, cuatro años antes que su jefe, Múgica Garmendia, y su captura permitió el hallazgo de un total de 725 millones de pesetas que tenía en su poder y que los investigadores atribuyeron al etarra.

para liberar al empresario Emiliano Revilla.

Apenas tres meses después de su captura, las autoridades españolas solicitaron su extradición a Francia, el 11 de agosto de 1988. El 14 de junio de 1991, la justicia gala le condenó a 17 años de cárcel por homicidio en grado de tentativa de asociación de malhechores, así como posesión ilegal de armas.

Pérez Alonso ha sido extraditado a España por los presuntos delitos de "robo, tentativa de asesinato y pertenencia a banda armada". El terrorista

ximos días ante el Juzgado Central de Instrucción número 1 de la Audiencia Nacional, donde tiene abierto un sumario que data de 1983.

Según su historial policial, Pérez Alonso, nacido el 10 de enero de 1958 en Baracaldo (Vizcaya), se integró en el "comando legal Basáñez" en 1978, dentro del cual se le atribuyen tres atentados: el 4 de julio de 1979, la colocación de un explosivo en un concesionario de la localidad vizcaína de Algorta; el 21 de septiembre del mismo año, ametrallamiento del propietario de un restaurante de Lejona, en el que resultó herido un cliente; y el 29 de septiembre de 1980, incendio en Las Arenas de tres

vehículos de turismo. En los tres casos, los autores se valieron de coches robados a punta de pistola.

En enero de 1983, huyó de su domicilio para evitar su detención, y a lo largo de 1987

seguiría actuando como chófer y ayudante de Múgica Garmendia. En octubre del mismo año, sustituyó a "Pakito" en los contactos con los miembros de los "comandos de liberados" tras la detención de Santiago Arróspide Sarasola, "Santi Potros".

El 26 de abril de 1988, fue detenido por la Policía francesa. Resultó herido de bala, al igual que una inspectora gala, cuando trató de evitar su detención utilizando el arma que portaba. En esta operación le fueron incautados los 725 millones de pesetas procedentes, supuestamente, del rescate pagado por Revilla. secuestra-



El etarra J. F. Pérez Alonso.

do el mismo año.

En cualquier caso, el presunto activista de ETA, José Félix Pérez Alonso, 'Rubio' o 'Clementino' ingresó ayer en prisión tras llegar a España extraditado por las autoridades francesas. Pérez Alonso, que desempeñó labores de conductor y ayudante del ex número 1 de ETA, Francisco Múgica Garmendia 'Pakito', tiene causas abiertas por robo, tentativa de asesinato y pertenencia a banda armada.

Los ganaderos desconvocan el paro en los mataderos

# Se multiplican los casos de reses que podrían tener la enfermedad

AGENCIAS

naturaleza juega en contra la política. Frente a los zozcos de las autoridades por un poco de orden en una generada en torno a la enfermedad de las vacas locas, los priones siguen apadidos, burlando todos los esfuerzos de recobrar la tranquilidad y levantar el mercado de carne.

Y es que, en menos de 24 horas han aparecido en España cinco nuevas reses que podrían tener la enfermedad de las vacas locas.

Los dos que se detectaron ayer en una explotación de Asturias hay que sumar otras tres también asturianas y una de Avila. De momento hay que esperar a la confirmación de los análisis.

Sin embargo, los ganaderos asturianos han acordado desconvocar el paro en los mataderos. "ante el anuncio por parte del Ministerio de Agricultura de que el vicepresidente primero del Gobierno, Mariano Rajoy, asume la responsabilidad sobre la gestión de la crisis de las vacas locas".

En un comunicado, las asociaciones convocantes del sector, Asovac, Aprovac, Arabo-COAG, señalaron que en los próximos días valorarán las iniciativas que pueda presentar el Gobierno "antes de intentar reanudar las protestas



Los mercados comenzaban a notar el bloqueo de los mataderos que finalmente fue levantado

con más intensidad y contundencia en toda España".

Añaden que con esta decisión quieren normalizar el abastecimiento de carne en el mercado y no intranquilizar a los consumidores españoles. Mientras, ayer continuaron los bloqueos de los mataderos que se iniciaron de forma masiva

en toda España como acto de protesta por parte de los ganaderos ante la crisis del sector. Los efectos de esta protesta eran variables en las diferentes comunidades autónomas. Por su parte, uno de los mayores expertos en la materia de España, Juan José Badiola, ha descartado que exista peligro

de consumir cubitos de caldo de carne concentrado y gelatinas.

Ya comenzaban a sentirse los primeros efectos del bloqueo de los mataderos por parte de los ganaderos, que no han dejado los mercados desabastecidos, pues la mayoría de ellos tenía carne en las

cámaras. La Unión de Pequeños Agricultores en Castilla La Mancha, una de las organizaciones convocantes del paro, aseguró que se empezaba a notar el desabastecimiento de carne de vaca y porcino, con la esperanza de que sirva como medida de presión. Mientras, siguen apareciendo nuevos posibles casos de animales infectados en España. A las dos reses detectadas en Asturias hay que sumarles otras dos reses también en Asturias y un nuevo posible caso en Avila, lo que, de confirmarse los resultados en el Centro de Referencia de Zaragoza, elevaría a diez el número de animales con el mal.

Esta cifra podría ser preocupante si se tiene en cuenta que aún no ha terminado el mes de enero y que los expertos consideran que no habría motivo de alarma, siempre que no se detectaran más de 80 casos en todo el año.

Por su parte, el Ministerio de Agricultura, Pesca y Alimentación adelantó que no se pronunciará sobre las dos vacas detectadas en el Principado de Asturias hasta que no se tenga la confirmación de los análisis, que estarán listos en dos o tres días y es de esperar que reaccionen de forma similar con los tres nuevos casos en las últimas horas.

# La OCU aconsejó comer sólo filetes y carne que sea picada ante el consumidor

AGENCIAS

La OCU calificó ayer la crisis de las vacas locas de "problema de ámbito nacional muy grave", aconsejó comer sólo filetes y carne picada ante el consumidor, evitar ojos, sesos y cola espinal, y señaló que frecuentemente se encuentran derivados de salchichas frescas o hamburguesas en los que no se ve la estructura de la carne.

El presidente de la Organización de Consumidores y Usuarios (OCU), José María Múgica, exigió al presidente del Gobierno, José María Aznar, que se haga cargo de la responsabilidad de esta crisis, que se trata de "una cuestión de Estado".

Múgica afirmó que la Administra-



El presidente de la OCU, José María Múgica.

ción Central asuma temporalmente las competencias de las 17 Autonomías "para evitar

comportamientos discrepantes en según qué lugar".

La OCU entiende que en la

solución de esta crisis están implicados cinco ministerios - Agricultura, Sanidad y Consumo, Medio Ambiente, Hacienda y Economía- por lo que es la Presidencia del Gobierno la que debe asumir la responsabilidad. En una conferencia de prensa, durante la que la se presentó una campaña dirigida a los consumidores, Múgica explicó que se consideran seguras las carnes con estructura reconocible (filetes y "picada" ante el consumidor), riñones, criadillas, corazón y callos.

Múgica señaló que tiene "riesgos limitados" el consumo de hígados, caldos de huesos, cortes de carne con hueso, como chuletón y ossobucco; y añadió que no ofrecen garantías, salvo que se sepa el origen

y se especifiquen los ingredientes, las hamburguesas, las salchichas frescas y los platos precocinados.

El responsable del Laboratorio de Referencia de Zaragoza, Juan José Badiola desmintió que la leche pueda transmitir la enfermedad y aseguró que, en principio, todo lo que está autorizado es comestible. Según Badiola, los hechos demuestran que hasta ahora la gelatina es segura y no hay elementos de peligrosidad, "por lo menos según lo que se conoce hasta ahora".

En relación al caldo concentrado, señaló que los fabricantes "afirman" que sólo emplean músculo de ganado de procedencia hispanoamericana.

Se han realizado 3.200 análisis sin detectar anomalías

# Trillo reitera que no está probada la relación entre leucemia y uranio

AGENCIAS

El ministro de Defensa, Federico Trillo, compareció ayer por primera vez ante la Comisión de Defensa del Congreso de los Diputados para informar a todos los grupos políticos sobre el llamado 'síndrome de los Balcanes'. Apoyándose en informes científicos, Trillo insistió en que no está probada la relación entre los casos de leucemia y el uranio empobrecido, al tiempo que afirmó que ya se han realizado 3.200 análisis entre los soldados españoles que estuvieron destacados en Kosovo sin que se haya detectado ninguna anomalía.

Durante toda su comparecencia, el titular de Defensa reiteró una y otra vez que no hay motivo de alarma ni tampoco una relación causa-efecto que pudiera llevar a establecer una relación entre el empleo del uranio empobrecido y las enfermedades detectadas en efectivos españoles que han estado en los Balcanes (27.000 en Bosnia y 5.000 en Kosovo y Macedonia). De este modo, desechó hablar de un 'síndrome de los Balcanes' porque los soldados que han enfermado presentan cuadros clínicos dispares y, además, el uranio empobrecido no puede ser responsable de cánceres radiológicos.

A pesar de que reconoció que existe constancia de que se



Federico Trillo compareció en el Congreso.

empleó esta munición en 112 objetivos en Kosovo, sostuvo que de ellos sólo dos han dejado rastros en el área de responsabilidad española y francesa. Trillo explicó que la causa de la leucemia es desconocida, aunque la medicina cite factores externos como el benceno o las radiaciones ionizantes, pero insistiendo en que exigen una dosis de radiación muy alta durante años, muy superior a

las que podría causar el uranio empobrecido.

Trillo recalcó que no hay ninguna evidencia científica sobre la causa radiológica de, entre otros, la leucemia linfocítica crónica y el linfoma de Hodgkin.

Las pruebas que comenzaron a realizarse el pasado día 26 de diciembre a soldados que han estado desplazados en los Balcanes constaban de una

encuesta con preguntas específicas, así como un análisis de sangre y orina, como procedimiento más directo para detectar una posible acción tóxica química del uranio empobrecido sobre el riñón, según un criterio convalidado por el Consejo de Seguridad Nuclear y el Comité Internacional de Protección Radiológica.

De este tipo de exámenes se han realizado hasta la fecha 3.200 sin que se haya detectado anomalía radiológica o tóxica alguna en relación con el uranio empobrecido.

Trillo anunció que, para afrontar a largo plazo este problema, esta semana se va a constituir un Comité Científico de asesoramiento integrado por especialistas en hematología, oncología y radiología, que junto a médicos militares pueden actuar como "testigo de comparación frente a los casos que se detecten".

Trillo señaló que el Gobierno supo en marzo de 2000 del uso del uranio empobrecido por parte de las fuerzas estadounidenses en Kosovo.

Fue en esa fecha cuando el secretario general de la Alianza Atlántica, George Robertson, se lo comunicó al secretario general de la ONU, Kofi Annan.

No obstante, reconoció que las informaciones que se han dado sobre este punto este fin de semana no fueron "afortunadas".

Fraga anuncia que las elecciones gallegas serán antes de octubre, fecha prevista inicialmente

AGENCIAS

El presidente de la Xunta de Galicia, Manuel Fraga, anunció ayer que las elecciones gallegas se celebrarán antes del mes de octubre, fecha prevista inicialmente, aunque no precisó si se realizarán antes o después del verano. El secretario general del PSOE gallego, Emilio Pérez Touriño, mostró su alegría por este anuncio, pero aseguró que se debe a intereses partidistas del propio Fraga y no es una respuesta a "la crisis" que padece Galicia.

Los partidos de la oposición vienen denunciando desde hace tiempo la crisis que padece Galicia. De hecho, este fue el motivo por el que el BNG presentó el pasado día 10 una moción de censura, a pesar de que este año es electoral y que incluso se especulaba con el adelanto de la fecha de estos comicios.

No obstante, Fraga no se vio influenciado para adelantar esa fecha, ya que no tiene "el problema que hay en el País Vasco", donde las elecciones también se adelantarán y tendrán lugar en 2001, "donde hay un Gobierno que está gobernando en mayoría, ya que tenemos una mayoría suficiente para gobernar".

En esta situación, el problema que ve el presidente de la Xunta para la convocatoria de elecciones es elegir la fecha adecuada, "después de ver lo que ha pasado en las elecciones norteamericanas o en las portuguesas, por la escasa participación". Así, Fraga descartó los meses de verano, "aunque lo que es seguro es que tiene que ser antes de octubre".

SE PRESENTARA

Fraga, sin anunciarlo explícitamente, dejó claro que será el candidato del PP en estas elecciones. "En principio, creo que en este momento estoy obligado a ponerme a disposición del pueblo gallego, y él juzgará si quiere que continúe la labor de estos once años o si prefiere hacer un cambio", dijo.

El secretario general del PP, Javier Arenas, no quiso mezclarse en la decisión de Fraga, aunque sí quiso asegurar que "nunca se ha tenido decidido que se fueran a celebrar en junio", tal como se había especulado. Además, criticó la moción de censura del BNG, que "se va a volver en contra de sus autores".

Desde las filas del PSOE se ha celebrado el anuncio de Fraga. Así lo hizo el secretario general de los socialistas gallegos, Emilio Pérez Touriño, ya que el presidente de la Xunta "dará la palabra a los ciudadanos y serán ellos los que tomarán la decisión sobre el cambio de Gobierno y el futuro del país". No obstante, Pérez Touriño, que también será el candidato socialista a la Xunta, aseguró que, de confirmarse, este adelanto se deberá a "razones de índole partidaria".

## La oposición critica las contradicciones del Gobierno en el 'mal de los Balcanes'

AGENCIAS

Los Grupos Parlamentarios de la oposición coincidieron ayer en criticar la gestión con la que el Gobierno, y concretamente el Ministerio de Defensa, han acometido el llamado 'síndrome de los Balcanes'. Durante la comparecencia del titular del Departamento, Federico Trillo, ante la Comisión de Defensa del Congreso, la oposición criticó las informaciones que juzgan contradictorias vertidas por el Ministerio. El portavoz socialista, Jordi Marsal, subrayó que se han producido varios momentos de confusión, con "desinformaciones" de mayor o menor "buena fe" y que, frente a ello, el Ministerio ha caído en "informaciones contradictorias", tales como el decir en su página web que se habían realizado 5.000 pruebas médicas

cuando Trillo sostuvo que hasta la fecha se habían hecho 3.200. Asimismo, calificó de "grave error" las notas informativas difundidas el viernes pasado por el Ministerio de Defensa relativas a que la información sobre el uso de uranio empobrecido en Kosovo fluyó sólo por cauces militares. Así, indicó que la información oficial "puede ser la que sea", pero que se supone que "desde el Ministerio" se hace un seguimiento de la información que proporciona la OTAN, y que, si no es así, es necesario que se haga, ya que con este tipo de "errores" se puede llegar a una situación de crisis de confianza entre la estructura civil y la militar. A su juicio, el Gobierno ha infravalorado la repercusión de la situación y no ha dado "la cara políticamente" con suficiente rapidez y subrayó la importan-



Los militares rellenan formularios para hacerse análisis.

cia de que la ciudadanía tenga la seguridad de que el Ejecutivo va a preocuparse por la salud de todos ellos. Asimismo, señaló que tenía la sensación de que a los militares que se

hacen las pruebas y análisis no se les trata con "suficiente cariño" y pidió medidas para que exista un buen grado de cobertura sanitaria para los soldados cuando dejen de serlo.

Los preparativos para la reparación tienen éxito

# Detenidos varios activistas de Greenpeace tras abordar el Tireless

AGENCIAS

Las autoridades británicas aseguraron ayer que los preparativos para la reparación del 'Tireless' han concluido con éxito. Además, explicaron que ya han iniciado la reparación del 'Torbay', un submarino que tiene una avería similar a la del sumergible que está atracado en Gibraltar desde el mes de mayo. Poco antes de hacerse público este anuncio, el ministro de Asuntos Exteriores, Josep Piqué, aseguró que las autoridades británicas no ocultan información ni van a tardar diez días desde el comienzo de las reparaciones para dar parte de su evolución. Todo ello en una jornada marcada por la detección de ocho activistas de Greenpeace que burlaron la vigilancia y desplegaron una pancarta de protesta en la cubierta de la nave.

Todo está a punto para la reparación del Tireless. Mientras en España se suceden las protestas y las voces de alarma contra las labores de reparación del submarino en la costa gibraltareña, las autoridades inglesas siguen con sus trámites para empezar la reparación a finales de mes.

Las últimas noticias de las autoridades británicas aseguran que los preparativos para comenzar las labores de reparación han concluido con éxito. Además, explicaron que ya se han iniciado la soldadura en el 'Torbay', un sumergible con una avería como la del 'Tireless', en un intento de demostrar que no existe ningún peligro en la reparación de la grieta, que se está realizando en las mismas condiciones.

El ministro Piqué, había desmentido poco antes que las autoridades británicas oculten información sobre el submarino y reiteró que "no hay motivos para la inquietud" ya que la



Los activistas de Greenpeace, detenidos tras abordar el submarino Tireless.

información sigue llegando al Ejecutivo Español "con un nivel de detalle amplio que permite seguir afirmando que no hay riesgos para la pobla-

ción". El Ayuntamiento de Sevilla anunció que pondrá autobuses gratuitos para las personas que quieran acudir a la manifestación de protesta

que se ha convocado para el sábado en Algeciras, aunque el PP anunció que hará lo posible por evitar que se financie con fondos públicos.

El PSOE se pregunta dónde se encuentra Aznar, "desaparecido", ante la "inoperancia" de su Gobierno

AGENCIAS

El secretario adjunto a la Secretaría General del Grupo Socialista, Antonio Cuevas, se preguntó ayer dónde está el presidente del Gobierno, José María Aznar, a quien calificó como "el gran desaparecido", ante la "inoperancia" que están demostrando sus ministros para solucionar los "graves" problemas que se suceden en el país.

En rueda de prensa en el Congreso de los Diputados, Cuevas respondió a las acusaciones vertidas por el portavoz del Grupo Parlamentario Popular, Luis De Grandes, y aseguró que el Partido Socialista Obrero Español hace una oposición "correcta" porque se ocupa de denunciar "la gravedad de los acontecimientos que demuestran la inoperancia del Gobierno".

Advirtió que al final de esa inoperancia del Gobierno se encuentra la responsabilidad de Aznar, "el gran desaparecido", y se preguntó qué hace, si pone orden y si le hacen caso. Explicó que la oposición está dando bandazos pidiendo explicaciones a los ministros de cada ramo pero mientras tanto no saben dónde está Aznar. Además, aseguró que cuando las cosas iban bien sólo aparecía el presidente del Gobierno a dar explicaciones mientras que ahora no sale nunca.

También hizo alusión al vicepresidente primero del Gobierno y ministro de la Presidencia, Mariano Rajoy, del que aseguró que no se sabe qué hace, excepto "lanzar diatribas contra la oposición" porque "parece que se ha abierto la veda contra la oposición". "La oposición de antes no les valía porque era demasiado estridente, y la de ahora tampoco porque es educada", añadió.

A juicio de Cuevas, lo más preocupante es que cada vez que el Gobierno tiene un problema sale De Grandes diciendo que la oposición tiene un "viejo mal estilo".

## Arenas arremete contra el secretario general del PSOE

ARENAS

Ejecutivo central.

El secretario general del PP, Javier Arenas, calificó la actitud del líder socialista, José Luis Rodríguez Zapatero, ante el mal de las "vacas locas" de "demagógica e irresponsable".

Arenas, que mantuvo ayer en Zaragoza distintas reuniones con dirigentes de este partido en Aragón, afirmó en una conferencia de prensa en la sede del partido que el Gobierno está actuando con "absoluto rigor" y recordó que se trata de un problema que no creó el

A juicio de Arenas, como no se resuelve este problema es "con las fotos de Zapatero con las vacas", en alusión a la visita que ayer hizo el dirigente socialista a un centro ganadero de León. De esa forma, añadió, seguro que no se resuelve una cuestión que "no es un problema de fotos", motivo por el que pidió a Rodríguez Zapatero "responsabilidad y seriedad", al tiempo que recordó que faltan tres años para las próximas elecciones y "él ya está en campaña electoral".

## Dimite el director de Telemadrid a petición de Ruiz Gallardón

AGENCIAS

El director general de Radio Televisión Madrid, Silvio González, presentó ayer su dimisión a petición del presidente, Alberto Ruiz-Gallardón, como consecuencia de la emisión el lunes, del reportaje "Los caminos de Euskadi" en el espacio de actualidad "Treinta minutos".

El director general del ente público, madrileño comunicó

por escrito su renuncia, tanto al presidente de la Comunidad, como al presidente del Consejo de Administración de Telemadrid, José López. Silvio González tomó posesión de su cargo el 27 de abril de 1998, sustituyendo a Ruiz de Gauna.

En este programa se recogían declaraciones de distintos representantes de partidos políticos y fuerzas sociales del País Vasco, entre ellos de Gestoras pro Amnistía y de Euskal

Herritarrok, quienes expusieron sus puntos de vista sobre la solución a los problemas de esta comunidad. En concreto, Arnaldo Otegi (EH) llegó a decir que a los madrileños les convenía que se llegara a un acuerdo sobre la situación en el País Vasco para que no se viera alterada su tranquilidad, lo que -según dijeron a Europa Press- algunos espectadores del programa podría interpretarse como una velada amenaza.



Fidalgo y Méndez le acusan de suscitar un debate improcedente

## Aparicio no descarta la privatización del INEM

El ministro de Trabajo y Asuntos Sociales, Juan Carlos Aparicio, defendió ayer que la privatización del INEM "nunca ha sido descartable", ya que, "con unas perfectas garantías públicas, puede haber fórmulas de gestión que den paso a una mayor eficacia por la vía de la acción privada".

AGENCIAS

Antes de participar en la segunda y última jornada del IV seminario de empleo hispano-británico que se celebra en Birmingham, Aparicio dijo a los periodistas que la presencia de la gestión privada "en ciertas áreas públicas" es algo que ya existe en la protección social "no sólo en España, sino en Europa".

En su opinión, "lo importante es tener un marco de garantías muy sólido y procurar fórmulas de gestión más eficaces".

Aparicio valoró el modelo de gestión de los servicios de empleo británicos -privatizados por el Gobierno laborista-, y aseguró que la pertenencia de España en la UE implica la "obligación moral" de observar



El ministro español de Trabajo, Juan Carlos Aparicio (2d).

lo que los demás hacen bien para tratar de incorporarlo al mercado de trabajo español.

Así, explicó que el método de trabajo de la UE consiste en "observarnos unos a otros y tratar de ver lo que cada uno hace mejor" y si un país consigue avanzar en la lucha contra el desempleo de larga duración o el de los colectivos más difíciles, "hay que ver esas experiencias sin especiales prejuicios", dijo.

Por otra parte, el titular de Trabajo afirmó que el proble-

ma de la escasa movilidad geográfica en España "debe concebirse como una necesidad" para que haya un reparto razonable de la riqueza y el empleo entre las distintas comunidades autónomas. En ese sentido, dijo que uno de los grandes retos de las reformas necesarias en la gestión del empleo es "buscar políticas asociadas a la vivienda y políticas que eviten las barreras culturales". Para el ministro, el seminario ha puesto de manifiesto la necesidad de perfeccionar la eficacia de

los servicios públicos de empleo españoles, "especialmente a la hora de dar respuesta a los parados de larga duración y con dificultades".

Otra de las reformas necesarias para mejorar el servicio de empleo de España es la de adaptar las cualificaciones profesionales a una sociedad cambiante, en la que hay que hacer "un gran esfuerzo" para lograr que sean titulaciones útiles para el mercado de trabajo y no sólo académicamente, indicó.

Por su parte, los secretarios generales de CC.OO. y UGT, José María Fidalgo y Cándido Méndez, consideraron ayer que las declaraciones realizadas por Aparicio, en las que afirmaba que es "positivo" que empresas privadas participen en la gestión de los servicios públicos de empleo, suscitan "un debate improcedente" en estos momentos.

En opinión de Fidalgo, a la Administración lo que le corresponde es "hacer funcionar bien las oficinas públicas de empleo". En este sentido, manifestó que "no le gusta que dirigentes políticos confíen tan poco en la gestión pública y tanto en la privada".

El PIB de la zona euro creció siete décimas en el tercer trimestre y elevó la tasa interanual al 3,4%

AGENCIAS

El Producto Interior Bruto (PIB) de la zona euro se incrementó un 0,7 por ciento en el tercer trimestre y estableció la tasa interanual en el 3,4 por ciento, según datos publicados ayer por la Oficina Europea de Estadísticas, Eurostat.

Para el conjunto de los quince países que integran la Unión Europea, el PIB se incrementó seis décimas en este periodo y situó la tasa interanual en el 3,3 por ciento.

Por otra parte, Eurostat recordó que el crecimiento del PIB en el segundo trimestre ascendió a nueve décimas, tanto para los Once como para la UE, elevando la tasa interanual al 3,8 y 3,7 por ciento, respectivamente. Desde principio de año, el crecimiento acumulado del PIB se estableció en el 3,6 por ciento en ambos casos.

La Oficina Europea atribuyó el crecimiento del PIB principalmente al incremento de las inversiones, que aumentaron en el tercer trimestre un 1,3 por ciento en la eurozona y un 1,1 por ciento en los Quince, así como al alza de las exportaciones, un 3 y 2,8 por ciento más elevadas, respectivamente.

Precisó que las importaciones también progresaron (un 3 por ciento en los Once y un 2,9 por ciento en la UE), mientras que el consumo final de los hogares registró un importante retroceso (un 0,3 por ciento en la eurozona, frente al 0,7 por ciento del trimestre anterior, y un 0,4 por ciento en los Quince, cuatro décimas por debajo del alcanzado en julio-septiembre).

Durante el tercer trimestre de 2000, el valor añadido total creció un 0,9 por ciento en la zona euro y un 0,8 por ciento en la UE, tras haberse aumentado en ambos casos ocho décimas durante el trimestre precedente.

Según Eurostat, la tasa de crecimiento más elevada fue la del sector de servicios financieros y empresariales, que registró un alza del 1,4 y del 1,3 por ciento en los Once y en la UE, respectivamente. Asimismo, también mejoró la actividad agrícola (+1,1 por ciento en la zona euro y +0,6 por ciento en los Quince) y la construcción, pese a que registró el crecimiento más débil de la economía (+0,2 y -0,2 por ciento en los Once y la UE, respectivamente).

El crecimiento europeo se situó en este periodo por encima del de Estados Unidos, que alcanzó una tasa interanual del 0,5 por ciento, frente al 1,4 por ciento de los tres meses anteriores. El gasto final de los hogares norteamericanos se aceleró en el tercer trimestre de 2000 (+1,1 por ciento, tras un 1,4 por ciento).

## CC.OO. y UGT defenderán una subida del 4% este año

AGENCIAS

Los sindicatos CC.OO. y UGT defenderán un incremento salarial medio del 4 por ciento en la negociación colectiva del 2001, objetivo que deberá adaptarse a la situación concreta de los diversos sectores productivos y empresas.

Así lo expusieron ayer, en una rueda de prensa, los secretarios generales de CC.OO., José María Fidalgo, y de UGT, Cándido Méndez, quienes añadieron que esa petición se fundamenta en la evolución de los factores que deben configurar los aumentos salariales.

Ambos dirigentes explicaron que el 4 por ciento de subida de salarios está formado por una previsión de inflación del 3 por ciento, según varios expertos en la materia, y por un 1 por ciento de incremento de la productividad, según cálculos

del Gobierno.

Fidalgo señaló que en este ejercicio hay que garantizar no sólo que los sueldos no pierdan valor adquisitivo, sino que lo ganen, máxime teniendo en cuenta que el objetivo de inflación del Gobierno, fijado en un 2 por ciento "no puede cumplirse".

En el mismo sentido se manifestó Méndez, quien calificó de "irresponsable" la actitud del Ejecutivo respecto a la evolución de los precios para el 2001 y vaticinó que, al igual que el año pasado, esa previsión será superada por la realidad.

Por ello, los dos sindicalistas hicieron hincapié en que es preciso reforzar la negociación colectiva, que Méndez definió como una "red de protección" de los derechos de los trabajadores, a fin de conseguir convenios que mejoren las condi-

ciones económicas y laborales de los empleados.

Fidalgo y Méndez pusieron de relieve que el hecho de que este año coincidan la negociación colectiva y la renovación de los Acuerdos Interconfederales de 1997 obliga a los sindicatos a ser mucho más cuidadosos a la hora de coordinar los objetivos que se plasmarán en los convenios colectivos.

Tales objetivos, además de proteger el poder de compra de los asalariados, consisten en limitar la temporalidad y aumentar la calidad del empleo con una mayor estabilidad, reducir el tiempo de trabajo, ampliar la capacidad de intervención sindical, desarrollar la igualdad de oportunidades e impulsar la seguridad en el trabajo.

Méndez y Fidalgo destacaron que si del diálogo social se deriva un buen acuerdo,



José María Fidalgo.

podrían entonces los sindicatos plantearse, a modo de intercambio, hablar con las organizaciones empresariales de flexibilidad interna.

Por otra parte, Fidalgo, apoyará la candidatura de Antonio Gutiérrez, a la presidencia del Consejo Económico y Social (CES) si el Gobierno le presenta como candidato, ya que, a su juicio, Gutiérrez es una persona muy "representativa y estimada dentro del movimiento sindical y fuera de él".

## LA NOTICIA ...

Los directivos de la multinacional Campofrío aceptaron ayer la creación de una cooperativa en Soria con 26 trabajadores, a pesar de que en el plan de reestructuración, que se pondrá en marcha a finales de febrero, fijaron un mínimo de 48 y un máximo de 80, según informó el presidente del Comité de Empresa de Revilla Dos, Jesús Salvador Asensio.

Para Salvador Asensio, "Campofrío permite, con esta decisión, el mantenimiento de la actividad de deshuese y despiece de carne en la planta de Soria, aunque por esto no les debemos nada", y destacó como garantía que los trabajadores que la integren contarán con un período de cinco años, en los que la dirección les permitirá poder incorporarse en otra de las factorías de Campofrío en España.

Las conversaciones entre los directivos de Campofrío continúan para analizar los destinos elegidos por el resto de la plantilla, un total de 95, ya que 52 trabajadores ya han optado por la baja incentivada. Los miembros del comité de empresa consideran esencial que la dirección ofrezca más puestos de trabajo en las plantas de Olvega (Soria) y Burgos, debido al gran número de demandas.

## RECOLOCACIONES.

Hasta el momento, Navidul absorberá a 32 trabajadores por acceso directo en Elvega, además de 18 por recolocación diferida en la misma localidad y dos en Trujillo (Cáceres). Campocarne recolocará a siete empleados en Burgos y Oscar Mayer a uno en Zaragoza y ocho en Torrente (Valencia). **Juan Angel Carreto, de Beta Capital**

## MAYORES SUBIDAS

Valor	Último	Dif.	Dif. %
PROSEGUR	11,61	0,72	6,61
AZKOYEN	7,80	0,46	6,27
INDO	3,28	0,17	5,47
GE.INVERSION	0,23	0,01	4,55
PRISA	19,01	0,76	4,16
MAPFRE VIDA	32,29	1,28	4,13
RADIOTRONICA	14,70	0,52	3,67
ENACO	5,99	0,52	3,28
DRAGADOS	11,64	0,19	3,01
TRANSP.AZKAR	6,38	0,34	2,90

## MAYORES BAJADAS

Valor	Último	Dif.	Dif. %
TECNOCOM	9,51	-0,59	-5,84
TUDOR	4,35	-0,25	-5,43
SOGECABLE	24,06	-1,24	-4,90
TERRA	13,28	-0,63	-4,53
ZELTIA	15,60	-0,70	-4,29
SNIACE	1,20	-0,05	-4,00
ARAGONESAS	4,22	-0,16	-3,65
TELEFONICA	19,52	-0,68	-3,37
INM.ZABALBUR	10,40	-0,35	-3,26
LA SEDA B. B	2,40	-0,08	-3,23

## MAYORES VOLUMENES

Valor	Nº Títulos
TELEFONICA	26.920.301
BSCH	10.207.523
BBVA	8.897.332
TERRA	5.993.361
REPSOL YPF	4.566.354
ENDESA	3.684.706
TELEPIZZA	3.631.607
AMADEUS	2.394.071
UNION FENOSA	2.308.536
TELF.MOVILES	1.793.882

## OPERADORES MAS ACTIVOS

Intermediario	Nº Títulos	Pts.(Mill.)
BSCH Bolsa	212.309	43.241.324
Merrill Lynch	125.387	31.266.209
Consors España (Bar)	33.102	28.729.515
Banesto Bolsa	53.658	28.687.854
Andino	23.877	23.315.790
BBVA Bolsa	150.791	20.124.486
Ahorro Corporacion Finan.	268.511	19.764.654
ABN-Amro S.A.	99.402	15.760.574
Chasse Manhattan (Bil)	24.121	14.018.879
Deutsche Securities	163.036	13.656.119

## MERCADO CONTINUO

Contratación en Euros

16/01/2001

Nom.Eur.	Valor	Anterior	Ultimo	Pesetas	Dif.	Máx.	Min.	Volumen
<b>ALIMENTACION, BEBIDAS Y TABACO</b>								
0,60	ALTADIS	14,98	15,07	2.507	0,09	15,17	14,87	1.059.263
0,60	AZU. EBRO AGRÍ.	12,78	12,40	2.063	-0,38	12,80	12,21	20.704
1,50	B.BEBIDAS	9,87	9,87	1.642	=	9,90	9,55	400
0,60	BARON DE LEY	21,85	22,00	3.660	0,15	22,00	21,50	926
0,60	BO.RIOJANAS	9,45	9,60	1.597	0,15	9,60	9,50	3.178
0,24	C.V.N.E.	14,80	14,80	2.463	=	14,80	14,80	205
1,00	CAMPOFRIO	13,20	13,11	2.181	-0,09	13,18	13,00	276.714
3,01	HEINEKEN ESPAÑA	6,42	6,35	1.057	-0,07	6,50	6,35	10.325
3,01	KOIFE	17,00	16,70	2.779	-0,30	17,28	16,39	875
-	NATRA	2,38	2,31	384	-0,07	2,39	2,30	23.867
1,50	OMSA	6,64	6,50	1.082	-0,14	6,59	6,50	4.117
6,01	PATERNINA	7,05	7,20	1.198	0,15	7,20	7,20	8.087
0,06	PULEVA INDUS	1,54	1,54	256	-0,04	1,59	1,51	536.969
0,30	VISCOFAN	6,00	5,90	982	-0,10	6,00	5,90	65.535

## BANCOS Y SEGUROS

0,75	B.ANDALUCÍA	29,50	29,43	4.897	-0,07	29,99	29,25	14.432
6,01	B.ATLANTICO	36,50	36,50	6.073	=	36,50	36,50	50
0,52	BBVA	16,77	16,51	2.747	-0,26	16,76	16,45	8.897.332
0,60	B.CASTILLA	10,87	10,88	1.810	0,01	10,88	10,88	1.025
0,98	B.ESFINGE	1,61	1,61	268	=	1,61	1,61	3.271
0,75	B.CTO.BALEAR	12,75	12,75	2.121	=	12,75	12,70	165
0,30	B.GALICIA	12,50	12,75	2.121	0,25	12,75	12,75	250
1,00	B.GUIPUZCOANO	16,50	16,20	2.695	-0,30	16,40	16,01	2.114
3,01	B.PASTOR	46,25	46,15	7.679	-0,10	46,25	46,01	530
1,00	B.POPULAR	36,40	36,25	6.031	-0,15	36,45	35,55	440.180
0,50	B.SANT.CENT.HISP.	12,12	12,05	2.005	-0,07	12,10	11,88	10.207.523
1,00	B.VALENCIA	8,60	8,65	1.439	0,05	8,65	8,55	7.130
1,00	B.ZARAGOZANO	8,66	8,68	1.444	0,02	8,70	8,63	15.315
2,40	BANESTO	15,00	15,35	2.554	0,35	15,40	15,00	9.163
1,50	BANKINTER	40,49	39,55	6.581	-0,94	40,85	39,45	425.440
1,50	C.MAPFRE	22,70	22,05	3.669	-0,65	22,85	22,05	394.047
1,50	CAT. OCCIDENTE	16,72	16,80	2.795	0,08	16,80	16,65	1.844
1,50	MAPFRE VIDA	31,01	32,29	5.373	1,28	32,29	31,00	354

## ELECTRICAS, AGUA Y GAS

1,00	AG.BARCELONA	14,09	14,30	2.379	0,21	14,35	14,00	256.277
2,00	HIDROCANTABRICO	20,17	20,24	3.368	0,07	20,37	20,04	83.392
1,20	ENDESA	18,81	18,59	3.093	-0,22	18,89	18,34	3.684.706
1,00	GAS NATURAL	19,98	19,60	3.261	-0,38	20,00	19,60	228.551
3,01	IBERDROLA	14,35	14,10	2.346	-0,25	14,35	14,03	1.529.934
2,00	REE	10,25	10,35	1.722	0,10	10,42	10,21	180.981
3,00	U.E.FENOSA	18,43	18,59	3.093	0,16	18,70	18,28	2.308.536

## AUTOPISTAS, COMUNICACIONES E INTERNET

3,01	ACESA	10,03	9,93	1.652,21	-0,10	10,07	9,88	278.941
5,82	AUREA	16,80	16,94	2.819	0,14	17,15	16,82	50.383
3,01	AVANZIT (RADIOTRO.)	14,45	14,50	2.413	0,05	14,50	14,31	18.608
4,32	EUROPISTAS	4,54	4,46	742	-0,08	4,54	4,46	16.009
0,05	GRUPO PRISA	18,25	19,01	3.163	0,76	19,40	18,30	253.177
0,50	IBERPISTAS	7,06	7,25	1.206	0,19	7,25	7,06	25.255
-	RECOLETOS	7,96	7,77	1.293	-0,19	8,00	7,77	79.455
2,00	SOGECABLE	25,30	24,06	4.003	-1,24	25,19	24,05	423.945
1,00	TEF. MOVILES	10,32	10,28	1.710	-0,04	10,44	10,23	1.793.882
1,00	TELEFONICA	20,20	19,52	3.248	-0,68	20,20	19,52	26.920.301
2,00	TERRA-LYCOS	13,91	13,28	2.210	-0,63	13,95	13,25	5.993.361
0,05	TPI-PAG. AMAR.	6,26	6,18	1.028	-0,08	6,34	6,10	911.746

## SIDEROMETALURGICAS Y MAQUINARIA

1,00	ABENGOA	35,62	36,00	5.990	0,38	36,49	35,50	6.237
6,01	ACERALIA	10,17	10,27	1.709	0,10	10,31	10,15	174.634
1,00	ACERINOX	32,80	33,58	5.587	0,78	33,69	32,98	156.697
1,80	AMPER	6,75	6,86	1.141	0,11	6,99	6,66	58.048
3,16	AST.ZINC	13,34	13,35	2.221	0,01	13,36	13,30	881.143
3,01	CAF	22,00	22,14	3.684	0,14	22,14	22,00	1.368
1,20	AZKOYEN	7,34	7,80	1.298	0,46	7,80	7,21	130.623
0,03	BAYER	53,90	53,90	8.968	=	54,50	51,20	150
3,01	ESP.ZINC	1,56	1,57	261	0,01	1,57	1,53	65.356
3,01	N.M.QUIJANO	0,32	0,32	53	=	0,32	0,30	93.528
1,00	NICO.CORREA	2,82	2,85	474	0,03	2,88	2,83	8.876
0,45	TUBACEX	1,36	1,35	225	-0,01	1,38	1,33	158.557
3,01	TUDOR	4,60	4,35	724	-0,25	4,35	4,35	44.187
-	VOLKSWAGEN	55,40	55,40	9.218	=	0,00	0,00	0
0,96	ZARDOYA	9,82	10,02	1.667	0,20	10,02	9,80	85.320

## CONSTRUCTORAS, CEMENTERAS Y MAT.CONSTRUCCION

1,50	ACS	27,20	27,15	4.517	-0,05	27,25	26,95	75.307
1,50	C.PORTLAND	25,00	25,00	4.160	=	25,10	25,00	12.287
6,01	CRISTALERIA	33,75	33,79	5.622	0,04	33,95	33,40	11.870
1,00	DRAGADOS	11,30	11,64	1.937	0,34	11,70	11,35	1.112.499
1,50	FCC	20,67	20,68	3.441	0,01	20,90	20,31	67.998
1,00	FERROVIAL	14,45	14,73	2.451	0,28	14,73	14,44	215.464
1,00	GRUPO ACCIONA	40,19	39,50	6.572	-0,69	40,59	39,30	68.464
0,60	OBR.H.LAIN	5,18	5,12	852	-0,06	5,20	5,07	77.270
6,01	UNILAND CEM.	42,25	42,25	7.030	=	42,25	42,25	170
2,16	URALITA	6,78	6,70	1.115	-0,08	6,79	6,64	70.632
0,96	VALDERRIVAS	21,18	21,50	3.577	0,32	21,79	20,90	10.947
1,02	VIDRALA	6,10	6,10	1.015	=	6,17	6,00	12.388
3,00	VILESA	55,40	#N/A	#N/A	#N/A	0,00	0,00	0

## COMERCIO Y SERVICIOS

0,60	A. DOMINGUEZ	6,35	6,28	1.045	-0,07	6,44	6,25	9.988
0,01	AMADEUS-A	8,30	8,10	1.348	-0,20	8,39	8,10	2.394.071
0,25	AZKAR	6,20	6,38	1.062	0,18	6,49	6,13	164.934
3,01	BEFESA MED. AMB.	13,21	13,21	2.198	=	13,43	13,43	20
0,60	CARREFOUR	12,25	12,55	2.088	0,30	12,55	12,20	182.943
-	CORTEFIEL	18,70	18,59	3.093	-0,11	18,80	18,51	34.219
0,60	DOGI	5,85	5,85	973	=	6,00	5,75	8.618
-	EADS	22,05	22,58	3.757	0,53	22,58	22,01	9.855
0,30	FUNESPAÑA	5,43	5,48	912	0,05	5,60	5,20	66.074
6,01	INDO INTERN.	3,11	3,28	546	0,17	3,28	3,28	2.821
0,78	INDRA	10,40	10,15	1.889	-0,25	10,36	10,14	257.917
0,60	LOGISTA	15,80	15,70	2.612	-0,10	15,89	15,43	65.028
1,00	MECALUX	7,75	7,55	1.256	-0,20	7,70	7,37	1.639
0,03	MELIA INV. AMER.	24,51	25,00	4.160	0,49	25,00	24,76	280
0,25	PARKINGS REUNIDOS	4,85	4,71	784	-0,14	4,84	4,66	16.471
3,00	PARKING PACK	3,92	3,80	632	-0,12	4,04	3,80	1.104.152
0,60	PROSEGUR	10,89	11,61	1.932	0,72	11,79	11,00	97.173
0,60	SOL-MELIA	10,31	9,99	1.662	-0,32	10,40	9,99	742.815
0,60	SUPERDIPLO	21,80	21,80	3.627	=	21,81	21,66	1.416
0,03	TELEPIZZA	3,15	3,15	524	=	3,		

I.G.B.M.: INDICE GENERAL DE LA BOLSA DE MADRID

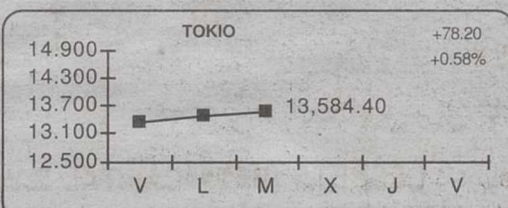
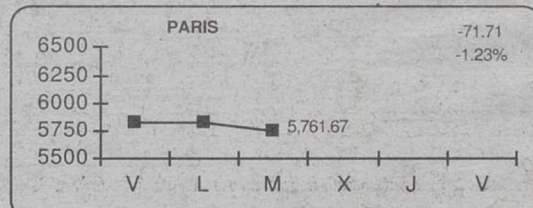
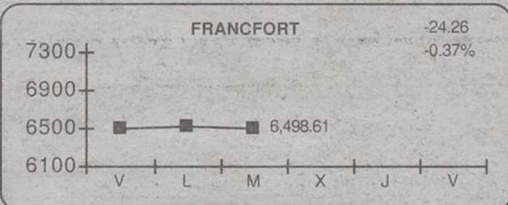
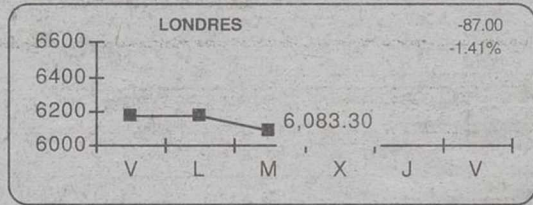
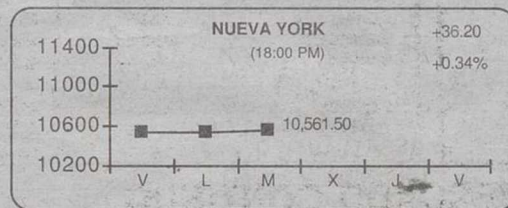
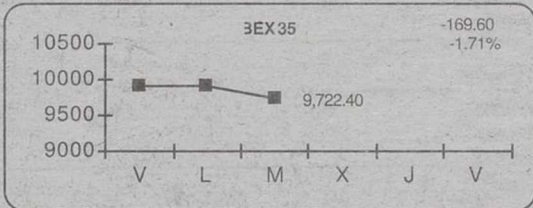
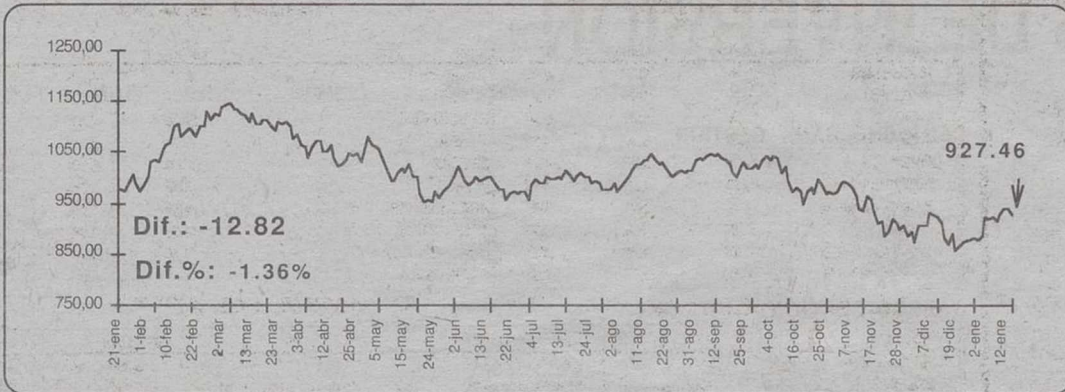

INDICES GENERALES Y SECTORIALES

Nombre	Anterior	Último	Dif %	Dif
BARCELONA	905,88	890,71	-1,67	-15
BILBAO	1.722,46	1.704,60	-1,04	-17
VALENCIA	793,36	778,42	-1,88	-14
N. TECNOLOGIA	48,32	46,80	-3,15	-1
FTSELATIBEX	807,60	835,90	3,50	28
IBEX FINAN.	10.991,70	10.874,50	-1,07	-117
IBEX NUEVO MERC.	3.914,80	3.784,00	-3,34	-130
IBEXUTILIT.	20.113,90	19.620,10	-2,46	-493
IBEX INDUST.	5.336,40	5.330,10	-0,12	-63
ALIMENTACION	460,89	459,34	-0,34	-13
BANCOS/FINAN.	1.420,97	1.406,78	-1,00	-14
COMUNICACION	1.385,10	1.352,37	-2,36	-32
CONSTRUCCION	1.022,41	1.026,08	0,36	36
ELECTRICAS	899,53	890,55	-1,00	-89
CART/INVERS.	717,40	714,54	-0,40	-28
PETROL/QUIMI	715,09	705,48	-1,34	-96
METAL-MECANI.	340,85	346,63	1,70	57
OTRAS IND SE.	137,23	138,28	0,77	10

INDICES INTERNACIONALES

Nombre	Anterior	Ultimo	Dif %	Dif
S&P500	1.318,55	1.318,18	-0,03	-0,3
DAX XETRA	6.522,87	6.499,70	-0,36	-23
MIBTEL	30.516,00	30.262,00	-0,83	-25
SWISS MARKET	7.862,40	7.874,00	0,15	11
HANG SENG	15.293,70	15.363,10	0,45	69
SWISS PERFO.	5.449,11	5.451,59	0,05	2,4
LISBOABVL30	4.953,09	4.862,24	-1,83	-90,8
EUROTOP 100	3.488,23	3.440,55	-1,37	-47,6
EUROTOP 300	1.516,89	1.496,50	-1,34	-20,3
NASDAQ COMP.	2.626,50	2.597,23	-1,11	-29,2
NASDAQ 100	2.506,05	2.461,67	-1,77	-44,3
MIB 30	44.280,00	43.833,00	-1,01	-44,7
MOSCU RTS	163,55	163,34	-0,13	-0,2
BOVESPA	16.962,70	16.915,00	-0,28	-47,7
MERVAL	503,48	503,19	-0,06	-0,29
MEXICO	5.998,02	6.002,09	0,07	4,07
SANTIAGO IGP	4.988,47	5.001,89	0,27	13,4
LIMA IGP	1.246,99	1.246,99	0,00	0
CARACAS IGP	7.382,55	7.403,54	0,28	20,99
BOGOTA IGP	716,96	716,01	-0,13	-0,95

MERCADO DE DIVISAS

	Peseta	Marco	Dolar	Euro	Franco F.	Libra E.	100 Liras	Franco S.	Yen
Peseta		85,080	176,870	166,386	25,368	260,450	85,910	108,598	1,500
Marco	0,012		2,079	2,079	0,298	3,061	1,010	1,276	0,018
Dolar	0,006	0,481		0,941	0,143	1,470	0,486	0,614	
Euro	0,006	0,006	1,063		1,063	1,565	1,565	0,651	0,009
Franco F.	0,039	3,354	6,972	25,368		10,267	3,387	4,281	0,059
Libra E.	0,004	0,327	0,680	0,639	0,097		0,330	0,417	0,006
100 Liras	0,012	0,990	2,059	85,910	0,295	3,032		1,264	0,017
Franco S.	0,009	0,783	1,629	1,536	0,234	2,398	0,791		0,014
Yen	0,667	56,720		110,150	16,912	173,633	57,273	72,399	

TIPOS DE INTERÉS

Plazo	Tipo
Euribor ON	4,79%
Euribor 1 Semana	4,80%
Euribor 2 Semanas	4,80%
Euribor 1 Mes	4,80%
Euribor 2 Meses	4,81%
Euribor 3 Meses	4,78%
Euribor 6 Meses	4,69%
Euribor 9 Meses	4,60%
Euribor 1 Año	4,57%

PROXIMOS PAGOS DE DIVIDENDOS

Nombre	Concepto	Div Año	Div Ejer	Ejerc	Bruto	Neto	F Pago
OMSA	A Cuenta	1	1	2000	0,36	0,3	16/1/01
CEVASA	A Cuenta	1	1	2000	0,42	0,34	16/1/01
INVERPAMPLO	Complem.	1	1	2000	1,28	1,05	22/1/01
CEVASA	A Cuenta	1	1	2000	0,82	0,82	22/1/01
NORVASA	A Cuenta	1	1	2000	0,75	0,61	22/1/01
CARMOSA	A Cuenta	1	1	2000	1,2	0,98	22/1/01
FIN BANSANDE	A Cuenta	1	1	2000	0,82	0,82	22/1/01
IBERPAPEL	A Cuenta	1	1	2000	0,18	0,15	22/1/01
BANSALIBER	A Cuenta	1	1	2000	0,75	0,61	22/1/01
AMADEUS B	A Cuenta	1	1	2000	0	0	25/1/01

AMPLIACIONES DE CAPITAL EN CURSO

Nombre	N A	Inic Amp	Fin Amp	P Título	Desembolso	Benefic	Teórico Acc.
INMOLEVANTE	1 B	4-ene-01	4-feb-01	100,00	0,00	1-ene-01	0,42
TELEFONICA	1 50	5-ene-01	19-ene-01	100,00	0,00	1-ene-00	0,38
0	0 0	0-ene-00	0-ene-00	0,00	0,00	0-ene-00	0,00
0	0 0	0-ene-00	0-ene-00	0,00	0,00	0-ene-00	0,00
0	0 0	0-ene-00	0-ene-00	0,00	0,00	0-ene-00	0,00

MATERIAS PRIMAS

Nombre	Ultimo	Compra	Venta
Aluminio 3M LME	1.539,00	1.537,00	1.555,00
Aluminio LME	1.597,00	1.597,00	1.597,00
HOME HEATING OIL	0,84	0,84	0,85
NATURAL GAS	7,67	7,65	7,85
Oro	0,00	264,15	264,45
Paladio	1.040,00	1.040,00	1.080,00
PETROLEO BRENT 1 MES	25,80	25,75	26,34
Plata	4,66	4,66	4,67
Platino	629,50	629,50	639,50
Zinc 3M LME	1.051,00	1.047,00	1.052,00
Zinc LME	1.032,50	1.032,00	1.032,50

CURSO BÁSICO DE INICIACIÓN A BOLSA

MERCADO DE ACCIONES

Plazas limitadas. Reserve su plaza  
 Precio: 7.000 Pts. (6.000 Pts. clientes de Beta Capital)  
 Duración: 10 horas (Lunes a Jueves)  
 En horario de tarde de 7,00 a 21,30  
**Diploma Acreditativo**

¡ No se lo pierda!

**BETA CAPITAL S.V.B.**

Tel.: 967524045 Fax: 967524056  
 E-mail: invercapital@betalbacete.com

MERCADO DE FUTUROS

Futuros sobre Ibx 35

Valor	Anterior	Último	Dif.	Máx.	Mín.	Volumen	Open
Fut.00IBX35	9.895,00	9.731,00	-164,00	9.902,000	9.715,00	23.506	39.310

Futuros sobre Bono Nacional E-5, E-10 y E-30 Años

Valor	Anterior	Último	Dif.	Máx.	Mín.	Volumen	Open
Fut Jun.00 BN E-30		88,60					
Fut Dic.00 BN E-30		90,99					
Fut Ene.01 BN E-30	91,08	90,88	-0,20	91,330	90,88	1.762	0

Página Diseñada y Realizada por Invercapital Mancha, Sociedad Representante para Castilla - La Mancha de Beta Capital S.V.B. S.A.



OFICINAS: C/ ROSARIO, 6, 3ª PLANTA "EDIFICIO TOSCANA"

TELF: 967 52 40 45 FAX: 967 52 40 56

607 932 030 ... 619 723 720

e-mail:invercapital@betalbacete.com www.betalbacete.com

• INVERSIONES EN BOLSA  
 • FUTUROS Y OPCIONES  
 • ANALISIS DIARIO, GRATUITO, VIA E-MAIL  
 Realice sus operaciones financieras con rapidez y eficacia

# FONDOS DE INVERSION

Nombre	Fondo	V.Liq.Ul	Patrim.(M)	Participes	%Aver	%Año	Fecha	Nombre	Fondo	V.Liq.Ul	Patrim.(M)	Participes	%Aver	%Año	Fecha
<b>ASESORES GESTION FONDOS</b>								<b>DEUTSCHE BANK GESTION</b>							
VA	FIM	17,31	110,6	4.265	0,03	0,21	15/1/01	DB DINER II	FIAMM	795,99	183,66	9.743	0,00	0,14	11/1/01
DLSA	FIM	25,28	158,39	7.996	-0,07	8,69	15/1/01	DB DINER	FIAMM	1.087,67	440,45	14.196	0,00	0,14	11/1/01
DLSAPLU	FIM	25,98	341,76	5.952	0,51	-0,47	15/1/01	DB MIXTA II	FIM	20,84	80,20	3.775	0,04	1,75	10/1/01
ACCIONE	FIM	9,81	199,66	10.058	0,35	-1,89	15/1/01	EUROPABOLSA	FIM	12,02	448,20	8.306	0,33	-1,31	10/1/01
GLOBAL	FIM	7,77	290,14	11.338	0,05	-0,35	15/1/01	DB CAPITAL I	FIM	7,58	265,28	7.240	0,00	0,26	10/1/01
TINOAME	FIM	5,58	38,02	4.650	1,50	3,59	15/1/01	<b>GAESCO-GESTION</b>							
N.R.V	FIM	8,39	173,83	11.143	0,45	-2,61	12/1/01	BONA RENDA	FIM	7,22	31,87	1.167	2,52	3,13	12/1/01
INERPL	FIAMM	1.303,10	80,6	12.641	0,00	0,17	15/1/01	FONSMANL.BOR	FIM	8,84	43,12	1.954	0,90	2,58	12/1/01
<b>IANZ RAS GESTION</b>								G-FDO-FONDOS	FIM	8,10	62,71	2.882	0,04	-2,71	12/1/01
VARIAB	FIM	6,29	25,75	130	-0,16	6,02	15/1/01	CONSTANTFONS	FIM	7,39	30,41	7.432	0,00	0,18	12/1/01
N.MIXTO	FIM	6,78	22,47	102	-0,08	2,25	15/1/01	<b>GES-BM</b>							
NZ FOND	FIM	80,60	37,75	157	-0,09	0,40	15/1/01	B.M. FONDDES	FIM	12,73	78,32	3.128	0,00	0,07	15/1/01
<b>IKPYME</b>								CUENTA AHORR	FIM	17,98	141,36	6.117	0,39	3,09	15/1/01
PY.MULTI	FIM	9,01	16,89	4.090	1,87	3,29	12/1/01	BM-DINERBOLS	FIM	1.636,32	99,29	4.109	0,58	10,89	15/1/01
P.COMUNI	FIM	11,87	83,74	9.759	1,41	8,55	12/1/01	DINER BM	FIAMM	1.324,43	31,42	1.887	0,02	0,15	15/1/01
PY.SWISS	FIM	25,87	188,61	12.066	-0,48	-2,12	12/1/01	<b>GESATLANTICO</b>							
PY.MULTS	FIM	8,42	55,8	6.892	0,86	-9,52	12/1/01	FONDOATLANTI	FIM	16,21	129,99	5.712	0,04	0,16	15/1/01
<b>ISABADELL INVERSION</b>								ATLANT.MIXTO	FIM	7,75	76,11	4.626	0,19	5,06	15/1/01
RSAB.70	FIM	18,88	184,50	6.435	1,61	-1,15	12/1/01	RENTATLANTIC	FIM	8,70	52,14	2.871	0,08	0,13	15/1/01
TECNOOCR	FIM	6,49	12,48	392	0,39	-0,37	12/1/01	DINERATLANTI	FIAMM	1.369,06	105,27	5.632	0,02	0,17	15/1/01
AP.BOLS	0	4,03	25,22	901	-3,44	-6,36	12/1/01	BOLSATLANTIC	FIM	14,04	102,66	5.629	0,16	5,88	15/1/01
RSAB.50	FIM	6,07	12,02	511	0,94	-0,95	12/1/01	<b>GESBANKINTER</b> (Agente INVERALIANCE S.L. Edif. Toscana, 6 3ª, Pta.14. Tlf. 967193040)							
RSAB.25	FIM	17,18	721,50	26.024	0,43	-0,35	12/1/01	BK FONDO MIX	FIM	1.207,37	205,63	7.437	0,00	1,32	13/1/01
<b>IA GESTORA</b>								DINERO 97	FIAMM	654,76	118,15	4.835	0,01	0,16	13/1/01
BEXPRO	FIM	867,64	66,87	3.204	0,04	0,25	15/1/01	CUENTA ORO	FIAMM	1.061,75	194,36	6.039	0,01	0,15	13/1/01
NDICE	FIM	1,82	377,22	12.696	0,55	9,88	15/1/01	CUENTA ORO I	FIAMM	1.049,41	175,21	9.840	0,01	0,14	13/1/01
D2004	FIM	773,10	316,44	11.135	-0,12	0,18	15/1/01	BK DINERO 96	FIAMM	703,16	301,36	5.219	0,01	0,16	13/1/01
D2007	FIM	804,67	667,04	22.753	-0,27	0,63	15/1/01	BK MIXTO 2	FIM	843,64	237,86	10.136	0,00	1,46	13/1/01
MIX20A	FIM	9,77	1415,39	64.272	0,14	0,31	15/1/01	F.MIXTO RF	FIM	68,71	147,07	6.233	0,01	0,64	13/1/01
DOLAR	FIM	12,58	26,99	936	1,00	-0,07	15/1/01	TELEFON.VARI	FIM	2.057,45	339,43	8.920	0,00	2,50	13/1/01
AR CASH	FIM	78,13	11,55	223	1,21	-0,29	15/1/01	BK FONDO	FIM	36,59	209,81	5.731	0,00	3,08	13/1/01
TELECO1	FIM	1.340,77	485,22	20.511	0,65	8,09	15/1/01	BK FONDO MON	FIAMM	1.527,25	231,05	6.997	0,01	0,14	13/1/01
BOLSA	FIM	20,12	211,79	13.594	0,13	1,56	15/1/01	<b>GESBETA (BETA CAPITAL S.V.B.)</b> . Ver anuncio pie de página.							
RENTA 91	FIM	10,04	515,18	17.600	0,03	0,18	15/1/01	GLOB.ASSET.F	FIM	7,64	5,68	101	0,79	1,05	12/1/01
EUROB.AC	FIM	632,38	7,38	703	0,14	-1,16	15/1/01	BETA-DINERO	FIAMM	1.357,85	48,39	1.587	0,00	0,13	12/1/01
BONOS EM	FIM	659,83	3,61	51	0,66	1,99	15/1/01	JAPON ACCION	FIM	6,86	4,56	539	0,00	-8,77	12/1/01
FONDPL3	FIM	7,73	12,47	418	-0,01	0,23	15/1/01	USA ACCIONES	FIM	9,36	3,32	318	-1,05	0,42	12/1/01
ONDIP.3-C	FIM	7,76	8,60	198	-0,04	0,22	16/1/01	BETA ACTIVOS	FIM	695,42	24,22	106	0,00	0,15	12/1/01
DN2000-C	FIM	7,04	32,14	1.368	0,00	0,40	16/1/01	EUROPYME ACC	FIM	6,56	6,07	286	0,92	-1,64	12/1/01
DN2000-D	FIM	7,04	8,96	281	-0,01	0,41	16/1/01	BETA DEUDA	FIM	11,38	26,81	327	0,00	0,17	12/1/01
ONDIP.3-B	FIM	8,11	5,02	145	-0,06	0,23	16/1/01	BETA ACCS.	FIM	143,42	44,01	877	1,77	7,72	12/1/01
DEUDA	FIM	140,15	325,74	12.010	-0,18	0,27	15/1/01	SECURITY FUN	FIM	17,09	23,88	252	0,29	-0,29	12/1/01
ACTIVOS	FIAMM	1.192,24	292,79	12.023	0,01	0,19	15/1/01	BETA VALOR	FIM	17,28	42,05	1.335	0,29	0,64	12/1/01
MONETARI	FIAMM	77,69	1.006,23	43.444	0,01	0,18	15/1/01	BETA EURO MA	FIM	8,31	107,11	215	0,36		12/1/01
DINERO	FIAMM	1.764,04	2359,93	75.693	0,01	0,18	15/1/01	BETA-RENTA	FIM	15,46	19,38	318	0,25		12/1/01
MID CAP1	FIM	678,07	38,91	4.304	0,47	-1,18	15/1/01	BETA REN.PLU	FIM	7,35	27,11	587	0,27	0,54	12/1/01
GARANTIA	FIM	573,46	22,83	909	-0,02	1,58	15/1/01	BETA-CRECIMI	FIM	125,64	22,18	576	0,40	0,74	12/1/01
D2002-A	FIM	717,49	237,74	8.416	-0,05	0,30	15/1/01	BETA EURO AA	FIM	9,07	47,73	1.727	1,22	0,44	12/1/01
BONO2001	FIM	731,12	568,77	22.018	-0,04	0,17	15/1/01	BETA FONDOS INTER. SIMCAV		7,33			0,00		16/1/01
<b>ICH GESTION</b>								BETA TECH INVER.	SIMCAV	8,94				5,42	16/1/01
MIX ACCI	FIM	20,10	823,46	37.654	0,47	-0,07	15/1/01	<b>GESCAIXA I</b>							
ESTO M-EX	FIM	6,28	389,56	1.583	0,46	-0,58	15/1/01	FONCAIXA A2	FIM	17,96	300,88	15.564	-0,05	0,13	11/1/01
BANESTO	FIM	14,53	408,56	1.403	0,01	0,14	15/1/01	FONCAIXA M25	FIM	7,33	796,62	32.438	0,12	-0,10	11/1/01
RA.AHORRO	FIM	7,86	105,1	387	0,11	0,05	15/1/01	FONC.MIXTO28	FIM	7,28	1.102,83	39.469	0,03	-0,07	11/1/01
INTERNET	FIM	93,23	204,09	29.560	0,97	3,41	15/1/01	FONCAIXA D6	FIAMM	601,01	117,20	13.166	0,00	0,00	11/1/01
MIXTO RF	FIM	15,18	542,85	24.411	0,21	-0,02	15/1/01	<b>GESINCA INVERSIONES</b>							
BOLEUR4	FIM	597,76	177,23	8.744	-0,23	-1,96	15/1/01	A.C.DEUDA F	FIM	12,48	554,83	20.763	-0,01	0,17	16/1/01
LASEG2	FIM	896,60	696,85	23.046	0,09	0,63	15/1/01	C. MURCIA DI	FIAMM	960,53	22,40	1.266	0,01	0,18	16/1/01
ACCIONES	FIM	13,25	436,54	21.133	1,12	9,22	15/1/01	AHORROFONDO	FIM	41,44	705,86	38.086	0,02	3,55	15/1/01
TANDER DN	FIAMM	1.174,39	1325,65	103.793	0,02	0,15	15/1/01	A.C.CUENTA F	FIAMM	1.219,17	1.792,14	96.373	0,01	0,18	16/1/01
TANDER AC	FIM	3,57	308,32	15.519	0,76	4,87	15/1/01	CAJA MURCIA	FIM	9,44	4,85	339	0,00	0,25	16/1/01
T.GES.MIX	FIM	10,89	1017,07	53.341	0,51	-0,58	15/1/01	C.MURCIA GAR	FIM	6,37	18,56	701	0,35	0,02	15/1/01
TANDER 80	FIM	15,33	708,14	34.784	0,18	0,18	15/1/01	FOND C.C.M.	FIM	8,02	18,83	1.369	0,01	0,24	16/1/01
T.REN AC2	FIM	9,83	340,94	0	0,08	0,09	15/1/01	A.C.ACCIONES	FIM	19,31	379,86	23.111	0,04	7,63	15/1/01
T.GES.REN	FIM	10,55	916,17	26.846	0,05	0,14	15/1/01	<b>GESMADRID</b>							
TANDER AH	FIM	14,45	207,57	66.356	0,02	0,12	15/1/01	FOND MADRID	FIAMM	1.427,84	485,38	30.653	0,03	0,20	16/1/01
T.CREC.AC	FIM	8,44	556,88	27.268	0,59	-0,97	15/1/01	MAD.TEC.GLOB	FIM	70,51	11,18	292	0,02	8,32	15/1/01
REN.ACT.	FIM	7,26	474,19	15.102	0,09	0,08	15/1/01	MAD.EUR.TOP1	FIM	7,54	295,93	14.538	0,07	-0,06	16/1/01
NT.FIAMM	FIAMM	1.457,34	555,59	21.996	0,03	0,16	15/1/01	DINER MADRID	FIAMM	1.195,62	444,98	28.341	0,01	0,16	16/1/01
EUR.ASEG	FIM	1.130,72	737,33	17.107	1,08	0,95	15/1/01	<b>GEST. FONDOS DEL MEDITERRANEO</b>							
LATIN.AS	FIM	580,36	265,7	13.931	0,03	0,30	15/1/01	CAM DINE.AHO	FIAMM	677,06	81,62	8.474	0,03	0,11	15/1/01
T.SELEC2	FIM	616,23	271,54	12.831	0,48	-0,26	15/1/01	CAM DIN.PLUS	FIAMM	851,35	216,17	6.748	0,03	0,17	15/1/01
CLIQ 1	FIM	613,25	529,84	24.359	-0,72	0,00	15/1/01	CAM DINER 1	FIAMM	1.088,62	208,56	12.999	0,03	0,17	15/1/01
TANDER TE	FIAMM	1.450,64	2312,58	28.717	0,03	0,16	15/1/01	<b>GESTORA BANCAJAS</b>							

*El número de víctimas mortales ascendía ya ayer a 666*

## Las continuas réplicas del seísmo desatan el pánico en El Salvador

*El número de muertos en El Salvador por el terremoto del pasado sábado asciende ya a 666 y el de heridos a 2.538, mientras el país continúa en alerta tras los numerosos temblores que se han registrado en las últimas horas.*

□ AGENCIAS

Fuentes de la Policía Nacional Civil (PNC) informaron ayer a la prensa de que se han registrado 249 derrumbes en diferentes partes del país, mientras que 45.694 viviendas fueron destruidas, 16.454 han sufrido daños y 688 han quedado enterradas.

La primera dama salvadoreña, Lourdes de Flores, informó en una rueda de prensa de que la cifra de damnificados se eleva ya a 26.000.

El fuerte terremoto, de 7,6 grados en la escala de Richter, que asoló El Salvador también ha dañado 125 iglesias y 195 edificios públicos, según el último informe de la PNC.

En las zonas más destruidas por el terremoto, miles de familias salvadoreñas durmieron ayer a la intemperie por temor a que nuevos deslizamientos de tierras destruyan sus viviendas, que han sido cuarteadas por la fuerza de la naturaleza en los últimos tres días.

De las 1.055 réplicas del terremoto, las más fuertes se sintieron ayer entre las 04.58 y 05.24 horas locales (10.58 y 11.24 GMT), con una magnitud de 4,9 grados Richter la primera y de 4,5 grados la segunda.

El pánico por estas réplicas sigue latente entre la población salvadoreña, que casi no duerme por temor a ser sorprendida por una nueva desgracia como la del pasado día 13. Ese seísmo alcanzó una intensidad de 7,6 grados en la escala de Richter y ocasionó daños en casi todo el territorio salvadoreño.

De la decena de temblores fuertes ocurridos entre el lunes y ayer sólo uno se registró frente a las costas de Nicaragua, según los expertos, y el resto han sido en El Salvador.

En las zonas que resultaron más dañadas por el terremoto, miles de familias salvadoreñas duermen a la intemperie por temor a que nuevos deslizamientos de tierra destruyan sus viviendas, que han sido cuarteadas por la fuerza de la naturaleza en los últimos tres días.

Las pérdidas por el terremoto



Los equipos de rescate continuaron ayer las labores de rescate de víctimas y de posibles supervivientes.

EFE



Los daños materiales pueden ascender a 1.000 millones de dólares.

registrado el pasado sábado en El Salvador pueden ascender a 1.000 millones de dólares, según fuentes oficiales.

El Gobierno salvadoreño ha intensificado sus peticiones de ayuda humanitaria y económica a la comunidad internacional, a medida que se va conociendo la intensidad de los daños que causó al país el terremoto del pasado sábado.

Ante la premura por atender a los damnificados, que se calculan en unos 20.000 en todo el país, y por lograr rescatar con

vida a los centenares de personas que se encuentran bajo los escombros en el barrio residencial "Las Colinas", a causa de un deslizamiento de tierras, las necesidades para afrontar la emergencia se han incrementado.

El presidente de El Salvador, Francisco Flores, afirmó en una rueda de prensa que la ayuda internacional que ha recibido el país hasta el momento ha sido "pronta, efectiva y adecuada a lo que necesitamos".

### La ONU evalúa las necesidades para acelerar las ayudas

Diversas organizaciones de la ONU evalúan sobre el terreno las necesidades de la población salvadoreña para coordinar la distribución de las donaciones que se reciben y ayudar lo antes posible a los sectores más afectados por el terremoto.

La Oficina de Coordinación de Asuntos Humanitarios de la ONU (OCHA) ha contabilizado hasta el momento más de tres millones de dólares donados por diferentes países, mientras que Unicef ha desbloqueado 500.000 dólares de su fondo de emergencia y la Federación Internacional de la Cruz Roja ha recibido 1,2 millones, informaron estas organizaciones.

Para lograr una adecuada distribución de la ayuda, la OCHA tiene en el terreno a 33 expertos de varios países, entre ellos España, Colombia, Honduras, Guatemala y México, para evaluar las necesidades más urgentes y dirigir las operaciones de asistencia, en las que participan más de un millar de voluntarios.

Además, llegará a El Salvador un grupo encabezado por un experto en respuestas a emergencias de la OCHA procedente de Quito, junto con dos miembros del Programa de la ONU para el Desarrollo (PNUD) y otros cuatro especialistas de diversas nacionalidades.

La Federación de la Cruz Roja también ha enviado seis equipos que llevan a cabo un análisis de la situación en las zonas rurales, explicó el director para las Américas, Santiago Gil, quien agregó que aún es muy difícil conocer el alcance real del desastre ocurrido el pasado sábado, que causó al menos 666 muertos, 2.375 heridos y unos 20.000 damnificados, según fuentes oficiales salvadoreñas.

*Se mantiene el estado de sitio en la frontera de Gaza*

# Israel y la ANP proseguirán hoy las negociaciones de paz

AGENCIAS

Israelíes y palestinos concluyeron ayer en Jerusalén, sin aparentes progresos, una reunión en la que intentaban hacer avanzar el moribundo proceso de paz, a sólo cuatro días del fin del mandato del presidente de EE.UU., Bill Clinton. Este fue el cuarto encuentro entre delegaciones de ambas partes en cinco días y en él los participantes decidieron volver a reunirse hoy miércoles.

Aunque el objetivo era discutir los puntos del llamado plan Clinton de paz -las propuestas para un arreglo permanente del conflicto palestino-israelí- la reunión estuvo en gran parte dominada por las quejas de los representantes de la ANP por las nuevas medidas de represión israelí impuestas ayer en la franja de Gaza.

El Ejército israelí impuso el lunes el estado de sitio y el cierre total de ese territorio hacia el exterior, sus pasos fronterizos con Israel y Egipto, así como del aeropuerto, tras el secuestro y el asesinato de un colono judío por un grupo que pertenece supuestamente a la organización integrista Hamas.

La delegación palestina, encabezada por el ministro Saeb Erekat y en la que participa también el presidente del Parlamento, Ahmed Qorea (alias Abu Ala), protestó por estas medidas.



Sharon, líder del "Likud", continúa encabezando los sondeos de intención de voto. EFE

Los israelíes, dirigidos por el ministro de Exteriores, Shlomo Ben Ami, dijeron que este asunto se trataría durante la reunión prevista para ayer noche en Erez (paso fronterizo entre Gaza e Israel) entre delegaciones de ambas partes para tratar de asuntos de seguridad y de la reducción de la violencia.

Los palestinos también pusieron sobre la mesa la vio-

lencia protagonizada ayer por colonos judíos en Gaza, quienes, en protesta por la muerte de uno de ellos, arrasaron y quemaron casas, campos de cultivo, invernaderos, sistemas de regadío, tiendas y otras propiedades en una población palestina cercana, mientras disparaban al aire sus armas.

Israel asegura que el objetivo de estas discusiones intensivas es tratar de redactar un

documento con los entendimientos alcanzados hasta ahora por las partes respecto a los principales puntos del plan Clinton. Con esos entendimientos, Clinton haría una "declaración de principios" que sirviera de base a futuras negociaciones bajo la nueva Administración estadounidense, pero los palestinos se oponen a firmar un documento similar.

# La República Democrática del Congo cierra sus fronteras tras una intentona golpista

AGENCIAS

Las fronteras de la República Democrática del Congo (RDC) fueron ayer cerradas y el país sufre un toque de queda después de que se registraran disparos cerca del palacio presidencial en el que reside Laurent Kabila, quien podría haber muerto en el incidente.

Diversas informaciones radiofónicas difundidas en el país señalan que el presidente del RDC podría haber resultado muerto en el tiroteo, lo que, sin embargo, no pudo ser confirmado en medios gubernamentales en la capital congoleña.

Fuentes oficiales informaron del toque de queda mientras que fuentes diplomáticas occidentales se limitaron a señalar que la "situación es muy confusa" y que "se carece aún de información fehaciente sobre

lo sucedido en el palacio de Mármol", residencia oficial de Kabila.

El jefe de la Casa Militar en la presidencia de la RDC, coronel Edy Kapend, ordenó el cierre de las fronteras y aeropuertos del país, y en un anuncio ofrecido en la televisión nacional pidió a los jefes militares congoleños que se "hagan cargo de sus unidades" e instó a la "calma" a la población del país.

En una alocución dirigida "a los comandantes del Ejército, la Fuerza Aérea y las unidades navales", Kapend ordenó que "unan sus efectivos" y que "mientras se esperan nuevas órdenes, ningún arma sea disparada, por ninguna razón".

Kapend no especificó otros detalles del tiroteo que, al parecer, duró una media hora, en los alrededores del llamado "Palacio de Mármol", la resi-



Kabila, presidente del país, podría haber muerto. EFE

dencia de Kabila situada en una colina cerca del centro de Kinshasa.

El militar no informó de quienes fueron los protagonistas del intercambio de disparos

como tampoco si se produjeron bajas entre los efectivos fuertemente armados y apoyados con tanques que custodian usualmente el domicilio del presidente.

## La Casa Blanca confirma que Bill Clinton sufre cáncer de piel

AGENCIAS

Una lesión en la piel que le fue retirada a Bill Clinton la pasada semana ha sido identificada como cancerosa, anunció ayer la Casa Blanca.

La lesión, de apariencia plana, fue descubierta y extirpada el pasado viernes durante un examen médico al que el presidente de EE.UU. se sometió en el Hospital Naval de Bethesda (Maryland, en las afueras de Washington).

Las pruebas de patología realizadas desde entonces han confirmado lo que suponían los médicos, que Clinton padecía un carcinoma de células basales, la variante menos peligrosa de cáncer de piel.

## El juez rechaza la petición de los querellantes de anticipar el interrogatorio de Pinochet

AGENCIAS

El juez chileno Juan Guzmán mantuvo para el próximo lunes la fecha del interrogatorio a Augusto Pinochet, y rechazó la petición de los abogados querellantes de que adelantara la declaración al general en retiro. La decisión del juez Juan Guzmán de tomarle declaración indagatoria a Pinochet el próximo día 23 permitirá al magistrado conocer el informe completo de los exámenes médicos a que fue sometido la semana pasada para establecer si puede enfrentarse a un eventual juicio. Guzmán, que instruye el sumario por las más de 200 querrelas presentadas contra el ex militar, rechazó el recurso de reposición presentado por los familiares de las víctimas de la "Caravana de la Muerte", para que el interrogatorio se celebrase mañana.

### INFORME COMPLETO

El juez Juan Guzmán recibirá en las próximas horas el informe completo de los exámenes psiquiátricos, y neurológicos practicados al desafortunado senador vitalicio a lo largo de la semana pasada.

Las pruebas fueron hechas por médicos forenses para determinar si Pinochet está en condiciones de defenderse en el caso de el juez decida someterle a juicio por los delitos de secuestro calificado y homicidio calificado. El Código de Procedimiento Penal de Chile reconoce a los inculcados mayores de 70 años el derecho a someterse a análisis médicos para saber si padecen "demenia o locura", en cuyo caso se les considera no imputables.



Amunike llegó con optimismo a la consulta del doctor Vellando.

JOSEMA

El traumatólogo albaceteño explicó a Amunike como era la lesión.

JOSEMA

*“Es mala suerte, pero siempre hay que levantarse y seguir adelante”*

## Se confirma la lesión de Amunike, que será operado hoy en Albacete

□ JUAN CARRIZO

El nigeriano Emmanuel Amunike aterrizó ayer por la mañana al aeropuerto de Barajas en Madrid y fue recogido por miembros del Albacete Olímpico. Sobre la una de la tarde llegó a la consulta del doctor Eduardo Rodríguez Vellando, jefe de los servicios médicos del Albacete Balompié, que confirmó tras una exploración la rotura del tendón de aquiles del pie derecho del jugador.

Confirmada la rotura, por la tarde se le practicó a Amunike una resonancia magnética con apoyo a la exploración realizada por la mañana y a las 16 horas de hoy el nigeriano será intervenido quirúrgicamente por el doctor Vellando en la Clínica del Sario de Albacete.

La mala suerte parece perseguir a este jugador que fue campeón olímpico con Nigeria en Atlanta-96. Tras su llegada a Barcelona una grave lesión de rodilla le mantuvo tres años blanco, hasta que finalmente recuperó y firmó este año con el Albacete por dos temporadas, con la intención de demostrar que todavía podía triunfar en España.

Nada más comenzar el año 2000 hasta su país para jugar en su selección y fue en el partido frente a Zambia cuando se produjo esta grave lesión que le acabará con su definitiva salida del fútbol profesional, que ayer mismo comentó que sólo piensa en la recuperación y en volver a jugar.

El doctor Eduardo Vellando evaluó la lesión de Amunike: “Tiene una rotura franca del tendón de aquiles a 3 ó 4 centímetros de la inserción discal”.

El traumatólogo del Albacete explicó que “la rotura del tendón de aquiles no es limpia; se presenta como un deshilachamiento, por lo que lo que hay que reconstruir el tendón y habitualmente hacemos una plastia de refuerzo con la fascia que recubre a la musculatura de los gemelos para darle mayor consistencia”.

El doctor Vellando explicó los pasos a seguir en el proceso de recuperación: “Precisa un período de inmovilización determinado en parte por la gravedad de la lesión, y en principio, antes de 5 ó 6 meses, no podrá volver a los terrenos de juego”.

“Es una lesión importante porque el tendón de aquiles es una estructura muy fuerte y muy potente que sujeta todo el peso corporal y es el que hace el despegue del suelo en el momento de la carrera o del salto. El jugador a nivel psicológico está muy bien y espero que la pretemporada que viene esté en disposición de volver al trabajo con el resto de sus compañeros”, añadió Vellando.

**AMUNIKE, CON MORAL**

El jugador se mostró muy entero después de la confirmación de la lesión y atendió a los medios de comunicación, explicando como se había producido y que seguirá luchando por volver a jugar.

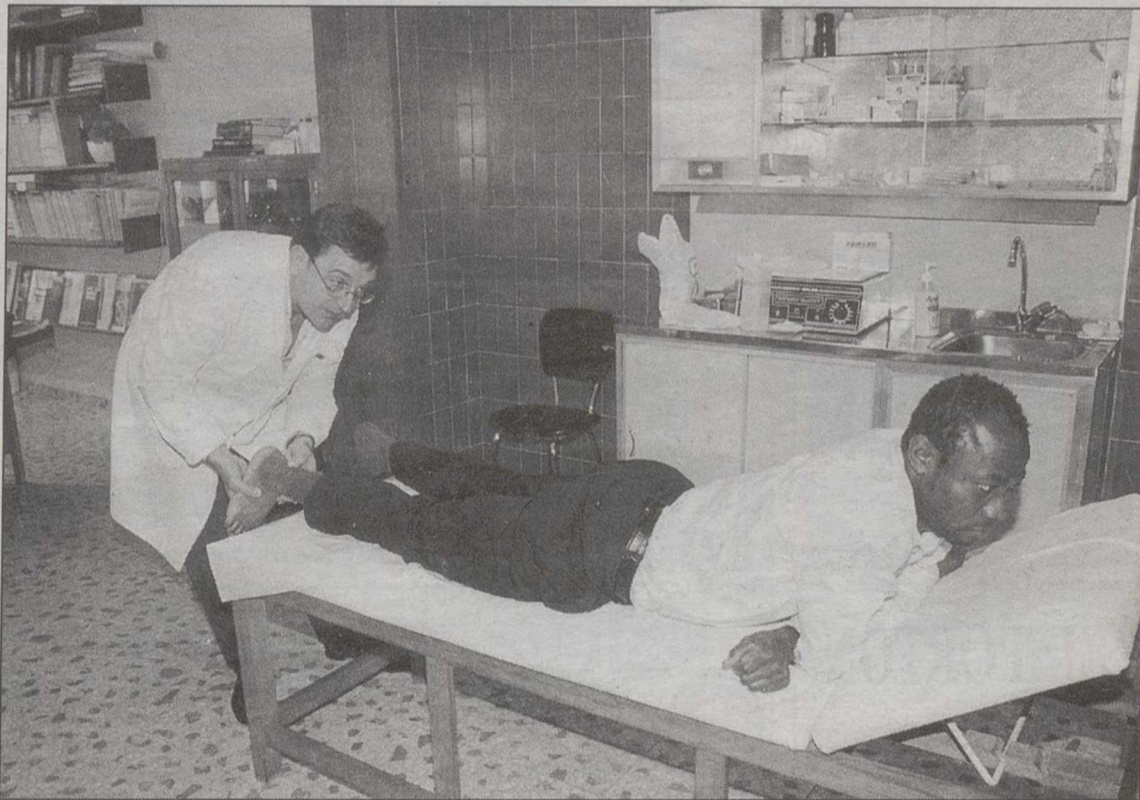

Amunike será operado esta tarde por el jefe de los servicios médicos del Albacete.

JOSEMA

Amunike comentó como se produjo la lesión: “Fue el sábado durante el partido contra Zambia, corría el minuto 20 y me dieron un fuerte golpe por detrás. En principio no parecía grave, pero cuando intenté poner el pie en el suelo había mucho dolor”.

El jugador nigeriano se mostró resignado a la mala suerte que le persigue pero con muchas ganas de trabajar y de seguir adelante: “Es mala suerte, pero siempre hay que levantarse y seguir adelante. Lo

único que puedo hacer es trabajar, con tranquilidad y buscando una solución a esta lesión”.

Respecto a su futuro, Amunike indicó que “en el fútbol nunca se sabe lo que puede pasar. Hoy tengo esta lesión, pero lo importante animarse para buscar una solución y salir de esta situación”.

Se especuló con la posibilidad de que la operación la realizara en Barcelona el doctor Ramón Cugat, amigo del jugador, pero finalmente ha decidi-

do que la operación la realice en Albacete el doctor Vellando y realizar la recuperación en nuestra ciudad.

Eduardo Vellando comentó en este sentido que “ya le dije que si quería operarse en Barcelona no habría problemas porque yo también soy amigo del doctor Cugat y hay que valorar el factor humano. Por cuestiones de domicilio y la rehabilitación al jugador le resulta más cómodo operarse en Albacete y yo estoy encantado y dispuesto a ello”.

**EL DIARIO DEL**  
**super Club ALBA**  
El Club de los Abonados del Albacete Balompié  
Un Club lleno de ventajas

Busca en el diario La Tribuna de Albacete (Lunes, miércoles y viernes) todas las promociones y noticias de interés del SUPERCLUB durante todo el mes de enero...

**Hemos preparado una gran selección de ofertas para que puedas ahorrar mucho dinero en tus compras.**



Juric, de pie tercero por la derecha, con el Sevilla. MORENO

## Julián Rubio, contento con la llegada de Juric y Aitor

□ JUAN CARRIZO

El Albacete Balompié espera poder presentar hoy a sus dos nuevos fichajes, el sevillista Iván Juric y el osasunista Aitor Fresán, cuya llegada a nuestra ciudad estaba prevista ayer por la tarde.

La plantilla entrenó ayer, con un trabajo de recuperación para los titulares, y al término de la sesión el técnico Julián Rubio se mostró contento con la llegada de estos dos futbolistas, a los que el club seguía desde hace tiempo y que ya trató de incorporar este verano.

Al que mejor conoce Julián Rubio es a Juric, ya que llegó al Sevilla cuando el técnico manchego ocupaba su banquillo: "Juric es un jugador polivalente que llegó al Sevilla hace cuatro años, cuando yo entrenaba al equipo en Segunda División. Ha sido internacional en todas las categorías de la selección croata".

"Es un jugador que llegó con muy buenas referencias a Sevilla y que luego, por diversas circunstancias, no ha tenido todos los minutos que debiera, pero conmigo jugaba siempre. Puede jugar de medio izquierdo, de interior izquierdo, de pivote en el medio campo. Tiene una gran capacidad de

trabajo. Se trata de un jugador que gusta al espectador".

Juric, que no podrá jugar frente al Sevilla porque así lo han hecho firmar en una cláusula en el club hispalense, confirmó ayer en la Cadeneta Cope de Albacete su llegada a Alba y que la presencia de Rubio había sido determinante: "Estuve a sus ordenes 20 meses cuando llegué a España y tengo un buen recuerdo de él. Rubio ha sido la persona que me ha hecho que me decida por Albacete, si no estuviera me lo habría pensado más".

Respecto al otro fichaje, navarro Aitor Fresán, Julián Rubio indicó que "es otro jugador, comodín, que yo creo que hacía mucha falta para la defensa, que vamos buscando desde pretemporada, y que sé a quién se le ocurrió que no necesitamos a nadie, cuando en realidad estamos con justo".

Rubio añadió que "Aitor es un jugador al que hemos tenido acceso dentro de las limitaciones del club y que puede jugar de central, que es su posición natural, pero también de lateral derecho o de izquierdo. Es un jugador que viene libre, es joven, por lo que se adapta muy bien a la filosofía del club y nos vale también para pretemporada".

## Rubio reivindicó la campaña que está realizando su equipo

□ J.C.

El técnico del Albacete reivindicó ayer la temporada que está realizando su equipo, destacando el sexto puesto en la tabla y la racha sin perder que lleva en equipo "con el menor presupuesto para jugadores de la categoría".

"El Albacete, con el presupuesto más bajo de la categoría en cuanto a jugadores, menos que el Ferrol, el Huelva y el resto de equipos, está haciendo una campaña muy digna y tenemos que sufrir para ganar un partido", dijo Julián Rubio.

"Somos conscientes de que cada domingo vamos a pasarlas canutas. Ganar al Sporting o al que sea... es normal que sufras porque te doblan los presupuestos y traen jugadores que

tú no los tienes. Ya tiene más lo que estamos haciendo".

Respecto a la llegada del delantero, Julián Rubio mostró escéptico dado que la capacidad económica del club impide conseguir un jugador de garantías. "Todo el mundo habla que hay que traer un delantero centro y quisiera saber quien es el delantero que puede fichar el Albacete y que garantice los goles, sin que gastes 50 ó 60 kilos. Nos gustaría tener a Manel (Español) o a Rubén (Oviedo) pero es imposible. Nos vendría muy bien un delantero, que le haga la competencia a Javi Guerrero y aporte cosas diferentes a Golo y Golo, pero por nuestras condiciones económicas se los van otros", manifestó Rubio.

**MASTER**  
10% Descuento  
CADENA MASTER  
Centro C. Albacenter  
Descuento del 10%  
(Excepción informática y compras financiadas).

**EROSKI**  
Vale de 1.000 pts.  
EROSKI-ALBACENTER  
C/ ALCAIDE CONANGLA, S/N  
Por compras superiores a 10.000pts te regalamos un vale por valor de 1.000pts.

**REYFER**  
10% Descuento  
REYFER ALIMENTACIÓN  
C/ CAPITÁN CORTÉS, 51  
Descuento del 10% en embutidos.

**NUESTRO BAR**  
PRECIO ESPECIAL  
NUESTRO BAR  
C/ ALCAIDE CONANGLA, 102  
Precio Especial en menú degustación (2 personas). Degustación gratuita postres típicos.

**VIAJES ECUADOR**  
5 al 7% Descuento  
VIAJES ECUADOR  
C/ CABA, 11  
Descuentos en paquetes vacacionales de 5 y 7 %.

**SECITEL**  
10% de descuento  
DESCUENTO  
en productos Movistar (excepto recargas)

**Gómez**  
10% Descuento  
CUCHILLERÍA GÓMEZ  
C/ FERIA 52  
Regala Cuchillería de Albacete. 10% de descuento en todos los productos.

**Rovi**  
15% Descuento  
ROVI ILUMINACIÓN  
C/ ZAPATEROS, 11  
Dto. 15% en toda su gama de productos.

**REGALOS FERRER**  
10% Descuento  
FERRER (ROSARIO, 23)  
Para todos los socios del SUPERCLUB, en todos los artículos y productos un 10% de descuento.

**DON MUEBLE**  
15% Descuento  
DON MUEBLE  
CTRA. DE MADRID, 8  
C/ ARCANGEL SAN GABRIEL, 3  
Descuento del 15% en todas tus compras y regalo de un colchón por las compras superiores a 100.000pts.

**INTERCAST VIDEO**  
PELICULA GRATIS  
INTERCAST  
AVDA. DE ESPAÑA  
C/ CAPITAN CORTES 1  
De lunes a jueves (excepto viésperas y festivos) al alquilar una película llévate otra gratis.

**CINES ÁBACO**  
Entradas: 500 pts.  
CINES ABACO  
Centro Comercial Los Llanos (CARREFOUR)  
De lunes a viernes "Día del Socio": 500pts. (Excepto viésperas y festivos)

**RACE**  
CUOTA GRATIS  
RACE  
C/ CABA 11.  
Cuota de inscripción GRATIS. (AHORRO DE 4.500pts)

**MIDAS**  
REGALO  
MIDAS - C/ RAMÓN CASAS, 1-  
A todos los socios del SUPERCLUB Regalo de dos revisiones por cada vehículo de su propiedad.

**ALFREDO CUERDA LA CUERDA**  
CUOTA GRATIS  
ALFREDO CUERDA  
(AGUSTINA DE ARAGÓN, 18)  
Te pagamos la primera cuota de la financiación de tu vehículo.

**System**  
30% Descuento  
SYSTEM  
CENTROS DE FORMACIÓN  
C/ TINTE, 42  
Descuento del 30% en todos los cursos y carreras.

**MOISES**  
15% Descuento  
JOYERÍA MOISES  
C/ SAN AGUSTÍN, 8  
15% de descuento en todo el surtido de joyería en oro y plata.

**Pablo Ayuso**  
15% Descuento  
PABLO AYUSO  
C/ TEODORO CAMINO 25  
Descuento del 15% en ropa, calzado deportivo y mochilas.

**EL PORTON**  
500pts Copa  
EL PORTON  
C/ CALDEREROS  
Precio Especial Abonados: 500pts x copa.

**calco**  
20% Descuento  
CALCO  
C/ Rosario 103  
CENTRO REPROGRÁFICO DIGITAL  
Dto. 20% en trabajos superiores a 1.000pts

**LIBRERÍA UNIVERSITARIA**  
DESCUENTO  
LIBRERÍA UNIVERSITARIA  
Dto. 10% en papelería y material de oficina  
Dto. 5% en libros de texto y lectura

**DISQUERIA**  
15% Descuento  
DISQUERIA  
C/ SALAMANCA, 4  
TNO. 967 21 32 45  
Descuento de 15% en la mejor música.

**ATENCIÓN EMPRESARIO!**  
Más de 6.000 Clientes potenciales Miembros del "Superclub Alba" están llamando a su puerta. Si su empresa, comercio, restaurante o negocio está interesado en colaborar con el "superclub alba", permitiendo a sus socios sus productos o servicios a precios ventajosos puede ponerse en contacto con el Superclub en el teléfono:  
Para más información llame al teléfono: **967 52 11 00**

**¡¡ Nuevo servicio!!**  
Compra de Entradas por Teléfono  
Ahora, comprar las entradas es mucho más fácil y cómodo. Llama al **967 52 09 47** compra las entradas para el partido que quieras y te las llevamos a casa totalmente gratis.

TOTALMENTE GRATIS



Con la colaboración de:  
**La Tribuna de Albacete**



José Acebal, técnico del filial, se hace cargo del equipo asturiano

# Cantatore dimite del Sporting tras poner el club en duda el trabajo de su hijo

AGENCIAS

Vicente Cantatore presentó ayer su dimisión como técnico del Sporting de Gijón después de que desde el club asturiano se pusiera en duda el trabajo en la preparación física del equipo que llevaba su hijo, Marcelo, según confirmaron en rueda de prensa el entrenador chileno y el presidente de la entidad rojiblanca, Juan Arango.

El entrenador del filial, José Acebal, sustituirá a Vicente Cantatore al frente de la primera plantilla al menos hasta el final de la presente tempora-

da. "Ayer tuve una reunión con el presidente y me hizo saber la inquietud que tenía después de hablar con los capitanes a este respecto. Yo estoy contento con la preparación física y por eso no me queda otro remedio que marcharme", indicó Cantatore. Al técnico se le ofreció la posibilidad de que otros preparadores físicos trabajasen con el equipo, pero según Cantatore "eso hubiera sido aceptar que se estaban haciendo las cosas mal".

De todas formas, Cantatore reconoció que su salida del Sporting no supone ni mucho

menos un punto y final en su carrera en el fútbol: "No manejo la retirada todavía". El técnico chileno percibirá el dinero del contrato "hasta el día en que trabajé, como creo que es normal", apuntó.

Por su parte, el presidente Juan Arango, indicó: "Vicente Cantatore nos deja pero no se le echa. Recámbamos datos objetivos y reveladores y nos enteramos de que había jugadores que se entrenaban por su cuenta por la tarde. Eso nos llevó a ofrecerle un cambio en la preparación física pero hay que respetar su decisión, se ha marchado un gran entrenador".



El presidente del Sporting anunció la dimisión de Cantatore.

## Los árbitros de fútbol albaceteños desconvocan la huelga

LT

El presidente de la Federación Territorial de Fútbol, Antonio Escribano, se mostró satisfecho por la desconvocatoria de la huelga de colegiados de Albacete, y parte de la de Ciudad Real, tras la reunión mantenida en la capital albaceteña. En la reunión, en la que estuvo presente Fermín Sánchez Molina, presidente territorial de los árbitros, se acordó formar comisiones de trabajo en cada delegación provincial para estudiar las reivindicaciones de los colegiados.

## Romano Sión deja el Compostela afirmando que "hay más gente mala que buena"

AGENCIAS

Romano Sion, que el lunes firmó contrato con el equipo portugués del Vitoria de Guimarães, acudió ayer a las instalaciones de San Lázaro, en las que se ejercita el Compostela, para despedirse de compañeros y personal del que fue su club durante las últimas cuatro temporadas.

Sion estima que su salida del club "era la mejor solución para las dos partes". El jugador holandés acudió, según dijo, a despedirse de las personas "buenas", asegurando que en el club "hay más mala gente que buena" y se refirió de manera elogiosa al presidente José María Caneda: "No puedo hablar mal de él. Ni él de mí".

Suscríbete a **La Tribuna de Albacete** por un año o renueva tu suscripción por el mismo período y conseguirás, gratis, un abono del Alba para la segunda vuelta de esta temporada. (Esta promoción también es válida para las nuevas suscripciones y renovaciones trimestrales y semestrales)

El Alba sacó un punto valioso en el Vicente Calderón (0-0)

Ahora puedes ver el fútbol en directo, y si te has perdido algo lo leerás en:

**La Tribuna de Albacete**

Suscríbese a **La Tribuna de Albacete**

Si desea recibir diariamente en su domicilio el periódico de Albacete, rellene el cupón adjunto y envíelo a La Tribuna de Albacete, apartado de correos 369, 02080 Albacete, o llame al Teléfono: **967 19 10 00**

**Boletín de Suscripción**

**FORMA DE PAGO**

<input type="checkbox"/> Cobrador (Sólo Albacete capital, Hellín y Almansa)	<input type="checkbox"/> Recibo mensual 5.000 ptas.
	<input type="checkbox"/> Recibo trimestral 14.850 ptas.
	<input type="checkbox"/> Recibo semestral 29.600 ptas.
	<input type="checkbox"/> Recibo anual 55.700 ptas.
<input type="checkbox"/> Domiciliación bancaria	<input type="checkbox"/> Recibo mensual 4.825 ptas.
Entidad .....	<input type="checkbox"/> Recibo trimestral 14.150 ptas.
Oficina .....	<input type="checkbox"/> Recibo semestral 28.100 ptas.
D.C. ....	<input type="checkbox"/> Recibo anual 52.900 ptas.
Nº cuenta .....	

ACEPTO EL CARGO EN MI CUENTA, FIRMA:



El Piedrabuena se considera perjudicado por los árbitros.

TONY FERNANDEZ

### Molestos con el arbitraje de Cañas Gómez

# Tercera: El Piedrabuena protesta ante la Federación tras perder con el Villarrobledo

LT

El Piedrabuena ha apaleado a la Federación Castellano Manchega de Fútbol (FCMF) ante el arbitraje que protagonizó el colegiado conquense, Cañas Gómez, en el partido contra el Villarrobledo y que acabó con la expulsión de dos jugadores locales antes del minuto 23 de encuentro.

El presidente del conjunto verdiblanco, Antonio García Simón, manifestó ayer a Efe que "me he puesto en contacto con el presidente de la territorial Castellano Manchega, Antonio Escribano, para mostrarle su preocupación por lo sucedido durante el partido y por la redacción final del acta del encuentro".

García Simón señaló que el colegiado del encuentro había hecho constar en el acta del encuentro que el público arrojado pipas y salivazos al trío arbitral, circunstancia que no ocurrió.

Asimismo, el presidente del Piedrabuena se mostró molesto porque Cañas Gómez no hizo constar en el acta que el entrenador del Villarrobledo, Gabriel Ramón, pudo haber provocado un tumulto a la entrada del vestuario con su actitud.

El presidente del Piedrabuena indicó que "existió un trato claramente instigador por parte de uno de los líneas, que provocó al público en muchos

momentos". El máximo dirigente verdiblanco señaló que la actuación arbitral no sólo "no fue correcta, sino que, perjudicó claramente al Piedrabuena".

#### EXPULSIONES

Respecto a las expulsiones de Amores y Pedro, señaló que van a ser un problema adicional para el equipo de cara a los

próximos encuentros, en los que, tampoco estarán algunos jugadores que cumplirán el ciclo de cinco cartulinas amarillas.

"Las bajas no van a favorecer a que el equipo vuelva a enderezar el rumbo en la liga, pero todos debemos apoyar, para conseguir superar esta circunstancia", comentó.

En otro orden de cosas, Antonio García reconoció que

el delantero Jesute, ha mostrado su preocupación por haber dejado de contar para el técnico en los últimos encuentros.

En este sentido, señaló que ha mantenido una reunión con el jugador para tranquilizarle y pedirle que continúe trabajando, ya que tiene tanto la confianza del club como del entrenador.

El nivel de los árbitros está cada día peor en la región.

## Caparrós: "No pierdo de vista al Atlético de Madrid y al Sporting de cara al ascenso"

El Atlético de Madrid se convirtió, inesperadamente, en el gran protagonista tras la sesión de entrenamiento celebrada ayer por el Sevilla en la ciudad deportiva 'Cisneros Palacios'.

Caparrós precisó que la ventaja de ocho puntos que tiene actualmente sobre el Recreativo de Huelva, actual cuarto clasificado "es una arma de doble filo, porque te llega un momento en que el que está lejos se prepara mejor, saca fuerzas de donde no tiene y tú te vas relajando. Cuando te rebasan el otro tiene un estado anímico grande, mientras que a tí te cuesta más".

Así, apuntó que sus candidatos para el ascenso siguen siendo "los equipos que están --en la zona de arriba-- más el Atlético de Madrid, que sigo pensando que cuanto más lejos lo tengamos tantísimo mejor, por muchas circunstancias que pueden darse y la gente del fútbol podemos imaginarnos".

También citó el utrerano entre estos aspirantes

al Sporting de Gijón "que es un equipo con tradición que los diez o quince últimos partidos siempre los hace bien, porque sabe, por su historia, a qué tiene que jugar".

Caparrós repitió que el campeonato de invierno no es más que una mera anécdota, aunque no por ello sea menos cierto que el Sevilla lo ha logrado por sus propios méritos. Y es que Caparrós no renuncia a hacer una segunda mitad de Liga tan brillante como ha sido la que ahora está a punto de acabar. "En fútbol no hay nada imposible y hemos de ser ambiciosos y aspirar a lo máximo de puntos. Es complicado porque la primera vuelta que ha hecho el Sevilla ha sido fantástica en todos los conceptos", agregó, para recordar el dato positivo que supone que, pese a que el Sevilla es el equipo más goleador de Segunda, no tiene entre sus filas al 'pichichi', lo que indica que cuenta con un abanico de jugadores que son válidos por igual.



Fútbol femenino.

## Fútbol femenino: Buena jornada para los equipos albaceteños

LT

Mientras el pasado sábado el equipo de la Fundación Albacete conseguía en la C. Deportiva un meritorio empate ante el líder Guadalajara, el CFF Albacete se hizo con la victoria el domingo en casa, ante el tercer clasificado, Tomelloso por 0-2.

Los resultados fueron:  
Fundación 0-Guadalajara 0.  
Madrirdejos 4-S. Cruz 4.  
San Víctor 2-Alcázar 0.  
Las Mesas 1-T. Mangana 5.  
Tomelloso 0-CFF Albacete 2.

FF Hellín 1-Toledo 2.

Es líder el Guadalajara con 34 puntos, seguido de Madrirdejos 26, CFF Albacete y Tomelloso 24, Santa Cruz 20, San Víctor 19, Fundación 17, T. Mangana 16, Alcázar 14, CD Toledo 7, Las Mesas y FF Hellín 3.

En el CFF Albacete jugaron: Celia, Irene, Fátima, Rosa, Bea López, Bea Arenas, Laura Gómez, María Carreño, memi, Pilar y Ester; también jugaron Pepi, Ana María, Laura Bayo y Mati.

Los goles fueron de Laura Gómez y María Carreño. Después de unos primeros cuarenta minutos muy igualados, el partido se fue decantando a favor del CFF que impuso su mejor pegada. Con este resultado, arrebató el tercer puesto precisamente al Tomelloso.

En cuanto a la Fundación, el empate fue muy positivo ante un Guadalajara que tiene varias jugadoras convocadas por la selección española femenina y que había ganado todos los partidos.

Jugaron: Carmen, Olaga, Mariló, María Luisa, Teresa, Bea, Pitu, Pilar, Mota, Lucía y Nuria; completaron la convocatoria Almudena, Candi, Tania, Vito y Adela.

La presión ejercida por las chicas albaceteñas asfixió al Guadalajara, que en la primera parte apretó mucho sobre la portería de Carmen.

En la segunda parte, las chicas albaceteñas fueron perdiendo intensidad, mientras que la Fundación se fue creciendo y dispuso de algunas ocasiones para marcar.

En la próxima jornada, el Albacete visita al CD Toledo, un equipo ante el que se puede ganar.

Muy superior al Club Imperial de Toledo

# El Club de Tenis Albacete ganó la final del campeonato regional absoluto

□ LT

El Club de Tenis Albacete se ha proclamado en Toledo campeón regional absoluto por equipos, tras vencer en la final al Club Imperial de Toledo por 1-3, en una confrontación para la que ha habido que esperar más de la cuenta para que ambas formaciones se pusieran de acuerdo.

La final se compuso de cuatro partidos, dos individuales masculinos, un individual femenino y un dobles masculino, sin posibilidad de que los jugadores que disputen individuales pudan formar el doble.

Así, Antonio Sáiz y Pablo Ayuso disputaron los individuales.

Las victorias del CT Albacete fueron las de Antonio Sáiz sobre Miguel Angel Adeva por 6-2 y 6-2; Pablo Ayuso derrotó a Alberto Soria por 6-3 y 6-0.

En el punto femenino, Mari Cruz Pacios se impuso a Teresa Díaz por 7-5 y 6-1.

La única victoria toledana llegó en el doble, donde Víctor Guío y José Alberto Bermúdez ganaron a Francisco Esparcia y Julián García por 6-1 y 6-1.

Victoria clara, pues, del conjunto albaceteño que salvo en dos ocasiones, ha conquistado todos los campeonatos regionales absolutos por equipos celebrados en Castilla-La Mancha desde su creación en 1984, ya que hasta ese año, Albacete competía dentro de la Federación de tenis murciana.

Una vez concluidos los partidos, tuvo lugar una comida donde estuvieron ambas formaciones al completo, junto al presidente y varios miembros de la Federación regional, dentro de un ambiente muy cordial. En el transcurso de la misma tuvo lugar la entrega de trofeos, y se destacó la deportividad de los dos equipos.



Equipo del Club de Tenis Albacete que participó en la final de Toledo.



El presidente de la Federación regional entrega el trofeo a J. García, del CT Albacete.



Primera División B.

## Victoria del Tobarra Fútbol Sala en la 1ª B

□ LT

Victoria del Tobarra FS por 4-3 ante el equipo murciano del Beniaján, en un partido muy disputado en el que no hubo un dominador claro.

Marcador ajustado durante todos los minutos, ya que hubo ocasiones claras para ambos equipos, aunque el Tobarra las rentabilizó mejor, puesto que llegó menos que su rival y sin embargo estuvo más certero en el remate.

A falta de 29 segundos para finalizar el encuentro, el conjunto murciano pudo empatar, pero desperdició la mejor ocasión de gol. Con este triunfo, el Tobarra se pone en puestos de privilegio.

### GRUPO CASTELLANO-MANCHEGO

Los resultados de la 17 jornada en el Grupo 16 de la Primera División B fueron estos:

- Zeus 3-Futur 5.
- Sillas 5-Olías Rey 3.
- Artema 3-Hnos Puertas 5.
- Elite 5-Forzuna 3.
- Incarlopsa 3-F. Espectáculos 3.
- Corral 6-Sonseca 4.
- Grupo Galindo 14-La Solana 4.
- Menasalbas 6-Chinchilla 7.
- Camali 4-Talavera 10.

En la clasificación, es líder el Talavera con 51 puntos, seguido de Chinchilla con 45 y La Solana con 36.

## Balonmano: El CAB Villarrobledo empató en casa

□ LT

El CAB Villarrobledo dejó escapar una buena oportunidad de sentenciar la Liga, ya que no pudo pasar del empate (16-16) ante el Retamar, segundo clasificado, al que lleva un punto de diferencia.

Los resultados en la Segunda División Nacional fueron: Daimiel 14-S. Fco. Javier 31. Mora 21-Manzanares 25. Albacete 28-Puertollano 24. En la tabla, es líder Villarrobledo con 19 puntos, seguido de Retamar con 18; Manzanares 16, Fco. Javier 12, Madridesjos 11, Puertollano 10.

DISPONEMOS del HORARIO MAS AMPLIO Y FLEXIBLE



CLASES PARA NIÑOS DESDE LOS 5 AÑOS

San Antonio, nº 7  
Tf. 967 60 86 21 -Albacete

Las clases más variadas y de mayor calidad

AEROBIC - SPIN BIKE  
MANTENIMIENTO - FITBALL  
SQUASH - RAQUETBALL  
SAUNA - SAUNA DE VAPOR  
HIDROMASAJE - RAYOS UVA  
MUSCULACION - MASAJE  
PROBLEMAS DE COLUMNA  
Y FISIOTERAPIA DEPORTIVA

Nuestra experiencia y dirección personalizada

Gimnasio ATHENEA

EXCLUSIVAMENTE FEMENINO

Tf. 967 21 71 39 y 21 62 20  
Concepción, 14 -Albacete

PARA CONSERVAR Y MEJORAR SU SALUD. ¡¡Visítenos!!



Joyería  
Relojería

Teléfono  
967 215 212

C/ Francisco Fontecha, 1 - bajo ALBACETE

Los camiones abrirán la temporada en abril

# El Circuito de Albacete hace oficial su calendario de pruebas

LT

El Circuito de Albacete ha publicado su calendario de competiciones en el que figuran pruebas de motociclismo, automovilismo, monoplazas y camiones como los grandes protagonistas sobre el trazado albaceteño.

En su duodécima temporada, desde que se inauguró el 14 de julio de 1.990, presenta por tercer año consecutivo el inicio del calendario internacional de Carreras de Camiones con la celebración de las Copas de España y Francia de la especialidad.

El motociclismo tendrá las habituales cuatro citas del Campeonato Castellano Manchego, además de consolidar a Albacete como el referente de este deporte en el calendario nacional al ser el único Circuito que celebrará dos pruebas del Campeonato de España de Velocidad.

En cuanto al automovilismo, junto a las clásicas Copas Renault y Citroen, el campeonato de monoplazas más internacional, el Open Nissan, además del Campeonato de España de GT y la nueva Fórmula 3 completan el calendario de competiciones del Circuito de Albacete.

CALENDARIO

Calendario de pruebas:  
7 y 8 de Abril: Carrera Inter-



Los espectaculares camiones abrirán la temporada de competición en el Circuito. ARCHIVO

nacional de Camiones Citroen Saxo Cup.

12 y 13 de Mayo: Open Telefónica by Nissan y Copa Nacional Renault y Clásicos.

26 y 27 de Mayo: Campeonato Castilla-La Mancha de Motociclismo.

9 y 10 de Junio: Campeon-

to de España de Velocidad de Motociclismo.

7 y 8 de Julio: Campeonato de Castilla-La Mancha de Motociclismo.

1 y 2 de Septiembre: Campeonato de España de Velocidad de Motociclismo.

15 y 16 de Septiembre: Cam-

peonato de España GT, Fórmula 3, Fórmula Toyota y Copa Hyundai.

29 y 30 de Septiembre: Campeonato Castilla-La Mancha de Motociclismo.

27 y 28 de Octubre: Campeonato de Castilla-La Mancha de Motociclismo.

## París-Dakar: El japonés Masuoka afianza su liderato en coches

AGENCIAS

La 15ª etapa del Rally París-Dakar, disputada entre Tich y Nema, sirvió para que el japonés Hiroshi Masuoka (Mitsubishi) afanzara su liderato en la general de coches tras conseguir el triunfo parcial y para confirmar que, salvo sorpresa, la victoria final en motos parece estar decidida a favor del italiano Fabrizio Meoni (KTM).

Masuoka, que suma su cuarto triunfo en esta edición, volvió a mostrar como un líder sólido y aguantó los ataques del francés Jean-Louis Schlesser (Schlesser), ganador de las últimas dos ediciones que no parece dispuesto a arrojar la toalla hasta el final.

El japonés aventajó en la meta de Nema en 4:21 Schlesser, mientras que el español Josep María Servià (Schlesser) fue tercero a 8:27, se afianza en la quinta posición de la general, a más de dos horas. En la general, Masuoka ha aumentado su ventaja sobre Schlesser, quien deberá echar el resto en las últimas jornadas para recortar los 38:20 que los separan del japonés.

Donde apenas hay emoción es en la categoría de motos donde las órdenes de equipo han acabado con la lucha por el triunfo. Desde los abandonos de 'Nani' Roma y Richard Saint la prueba se ha quedado sin aliciente y el italiano Fabrizio Meoni (KTM) se perfila como el claro vencedor.

Meoni, que volvió a arañar dos minutos a Jordi Arcarons volvió a someter a un estrecho marcaje al piloto catalán, que parece que tendrá que conformarse con la segunda plaza por cuarta vez.

## Excusa nº 15 para no apadrinar un niño del Tercer Mundo.



¿Realmente llega todo el dinero?

Desde 1981, Ayuda en Acción está sujeta a auditorías externas anuales, tanto en España como en los 15 países del llamado Tercer Mundo, donde estamos presentes con más de 80 programas de desarrollo integral, que benefician a más de un millón y medio de personas. Si aún tienes alguna duda ¡ compruébalo tu mismo. Son muchos los medios de comunicación y las personas que ya han visitado nuestro trabajo. Pregúntales.

SI DESEO RECIBIR MAS INFORMACION SIN COMPROMISO.

Nombre.....  
Dirección.....  
Localidad.....  
Provincia.....  
C.P. .... Teléfono.....  
C/ Infantas, 38. 28004 Madrid.  
C/ Balma, 32, 3º. 08007 Barcelona.  
Web: www.ayudaenaccion.org



902 402 404



El ciclista norteamericano asegura que no tiene nada que temer en cuanto a dopaje.

ARCHIVO

## Se analizan las muestras de orina del US Postal

# El ciclista Armstrong carga contra la organización del Tour francés

AGENCIAS

El estadounidense Lance Armstrong, vencedor de las dos últimas ediciones del Tour de Francia, país en el que las sospechas de dopaje contra el corredor y su equipo, el US Postal, son persistentes, lamenta que la carrera más importante a nivel mundial se dispute en tierras galas.

"Es una pena que la carrera ciclista más grande del mundo se dispute en Francia", explica Armstrong en declaraciones al diario USA Today que recoge Europa Press. "El dopaje es un tema de moda en Francia. De ahí viene todo. No puedo entender por qué hasta Cedric Vasseur -compañero suyo en el equipo estadounidense- me dijo que a la gente de Francia no le gusta el ganador, sino el segundo".

Armstrong asegura estar de acuerdo con que los franceses aman el ciclismo, "pero no más que los españoles, los italianos o los belgas". "Su amor por el deporte no es mayor que el mío por el ciclismo", destaca.

A finales del pasado mes de noviembre, la fiscalía de París abrió una información judicial esgrimiendo una posible infracción de la ley relativa a la prevención del uso de productos dopantes, incitación al uso de productos dopantes e infracción a la legislación sobre sustancias venenosas.

El magistrado francés encar-

gado del caso ha ordenado recientemente que las pruebas de orina que se tomaron de los corredores del US Postal durante la disputa del Tour de Francia sean analizadas.

Armstrong se mostró aliviado ante esta decisión. "Estoy seguro de que no van a encontrar nada. Es un test francés y necesitan que el resultado sea creíble. No pueden apañar los resultados para hacer ver que yo o el equipo hemos hecho algo malo", asegura el corredor norteamericano.

Por otra parte, el estadouni-

dense considera necesaria la utilización de una "ayuda médica legal" en la 'Grande Boucle' "para recuperarse". "El Tour de Francia es el acontecimiento deportivo más duro del Mundo. Rodamos más de 100 millas diarias durante tres semanas, en condiciones increíbles". Sin embargo, asegura que el secreto para ganar "no son las drogas, sino un duro entrenamiento".

"Los medios de comunicación franceses no están interesados en nuestro entrenamiento. No quieren saber nada de

nuestros sacrificios. La pura verdad es que hemos dejado atrás a todo el mundo, Pero cuando rindes a un nivel superior en una carrera, te preguntan sobre dopaje", destacaba el bicampeón del Tour.

Por otra parte, cabe destacar que el americano, que hasta ahora tenía su residencia europea en una localidad cercana a Niza, se instalará en breve en la provincia de Girona, en concreto en la población de Quart. Armstrong, que ha vendido su residencia francesa, llegará el próximo sábado a la localidad catalana para ultimar los detalles de la que será su nueva casa.

El corredor texano ha elegido esta ciudad ya que algunos de sus compañeros en el US Postal tienen fijada en esta localidad desde hace algunos años su vivienda habitual.

PEÑA SANROMA

La peña ciclista Manuel Sanroma de Almagro reunirá en esta localidad, el próximo día 20, a todos los ciclistas de Castilla-La Mancha que corren actualmente en equipos profesionales. La reunión tendrá lugar con motivo de una cena anual que la entidad ha organizado para sus socios y simpatizantes, como parte de las actividades que lleva a cabo, y con la que pretende que haya una mayor relación entre todos los amantes de este deporte.

## El Comité sanciona a Djalminha con dos partidos

AGENCIAS

El Comité de Competición de la Real Federación Española de Fútbol (RFEF) sancionó con dos partidos al centrocampista brasileño del Deportivo de La Coruña Djalminha, por los incidentes que se produjeron durante el último partido de Liga frente al Valencia en Riazor.

La sanción tiene dos vertientes. Por un lado, el astro brasileño recibe un partido de sanción por "tentativa de agresión" al valencianista Albelda en el túnel de vestuarios, y, por otra, Djalminha vio la quinta tarjeta amarilla por lo que deberá cumplir un partido de sanción. Además, el brasileño ha sido multado con 150.000 pesetas.

Asimismo, también han sido sancionados con un partido por acumulación de amonestaciones Víctor (Deportivo), Pellegrino (Valencia), Petit (Barcelona), Fernando Niño (Mallorca), Juanele (Zaragoza), Lekumberri (Osasuna), Víctor y Unai (Villarreal), Gustavo López (Celta), Paqui (Las Palmas) e Iván Helguera (Real Madrid).

El valencianista Ilie y el racinguista Chema también han sido sancionados con un partido por doble amonestación en la última jornada, mientras que Abelardo ha recibido el mismo castigo por la roja directa que vio frente al Valladolid.

Entre otras medidas del Comité de Competición destaca la anulación de una de las dos tarjetas amarillas que vieron el jugador del Atlético de Madrid Hernández y Benjamín Belmar (Elche) --ambos fueron expulsados por doble amonestación--.

## Copa del Rey: El Barça pasa a cuartos, aunque no pudo ganar ayer al Torrelavega (0-0)

El Gimnástica de Torrelavega arrancó anoche un histórico empate a cero en el Camp Nou, que no le sirvió, sin embargo, para seguir adelante en la Copa del Rey, al hacer valer el Barcelona el 0-1 conseguido en la ida gracias a un gol de Rivaldo.

El equipo cántabro, la gran sorpresa de la competición al eliminar en las rondas previas a dos Primeras (el Alavés y Las Palmas), cayó con honor en los octavos de final, por un solo gol de diferencia y tras obligar al técnico azulgrana Lorenzo Serra Ferrer a hacer jugar en la segunda parte a dos de sus figuras, Overmars y Rivaldo, a las que inicialmente tenía previsto dar descanso.

Este modesto conjunto de Segunda B dispuso incluso de hasta tres clarísimas oportunidades para igualar la eliminatoria.

## La atleta Marion Jones disputará cuatro pruebas en el Mundial

- La atleta estadounidense Marion Jones, campeona olímpica de 100 y 200 metros, anunció ayer en Londres que en el próximo Mundial al aire libre, que se disputará del 3 al 12 de agosto en Edmonton (Canadá), competirá en cuatro pruebas y no cinco, como en los Juegos de Sydney.

Jones, que probablemente prescinda de la prueba de 4x100 metros, garantizó su presencia en la de 200 metros: "Tengo que ganar ya el título del doble hectómetro, por lo que garantizo mi presencia en esta prueba".

"La de los 100 metros es mi prueba fuerte y, por lo tanto, la haré. En cuanto al relevo, el de 4x400 me encanta, pero todavía no he tomado una decisión", dijo la quintuple medallista en Sydney, con tres títulos olímpicos incluidos.

La campeona estadounidense se encuentra en Londres, donde se citan 70 deportistas para la entrega de los Premios Mundiales del Deporte, entre los que se encuentra el jugador Luis Figo.

**VENTAS**

● **GESDOMUS.** Vende chalets en Mazarrón. Chalets en construcción. Dispone de club social con campo de golf, varias piscinas, pistas de tenis, gimnasio y otras instalaciones. Tel. 967 52 32 81

● **GESDOMUS.** Vende Piso zona Bº Pilar, 90 m2, 3 dormitorios, baño, despensa, calefacción, 11.000.000 ptas. Tel. 967 52 32 81

● **GESDOMUS.** Vende chalet en Alto Los Molinos, 250 m2, 4 dormitorios, 2 plazas de garaje, buhardilla, jardín. Tel. 967 52 32 81

● **GESDOMUS.** Vende pisos en construcción en diversas zonas de Albacete: Alcalde Conangla, Bº Pilar, Franciscanos, Ctra. Jaén... consulte precios. Tel. 967 52 32 81

**CASA INMOBILIARIA**  
**C/ Mayor N° 57**  
**ALBACETE**

Teléfono: 967 24 72 96

● **CASA INMOBILIARIA.** Se vende parcela Carretera Jaén. Superficie de terreno 2.000 m2, dos viviendas de 150 m2 cada una, totalmente reformadas, amuebladas con electrodomésticos, piscina, cochera, almacén, muy arbolado, ideal para dos familias. Precio: 25.000.000 pts. Ref. 91. Tel. 967 24 72 96

● **CASA INMOBILIARIA.** Se vende chalet en Aguasol. Superficie terreno 2.085 m2. Vivienda de 157 m2, con 4 dormitorios, salón de 40 m2 con chimenea, cocina amueblada, 2 baños, garaje, calefacción, piscina con depuradora y pista de tenis. Muy arbolado. Buena situación. Zona tranquila. Precio: 37.000.000 pts. Ref. 99. Tel. 967 24 72 96

● **CASA INMOBILIARIA.** Se vende ático a estrenar zona Carretas. Superficie útil 80 m2, 3 dormitorios, salón amplio, cocina amueblada, 2 baños, ascensor, calefacción individual, terraza de 18 m2, muy luminoso. Precio: 16.000.000 pts. Ref. 507. Tel. 967 24 72 96

● **CASA INMOBILIARIA.** Se vende piso zona centro. 145 m2, 4 dormitorios, salón doble, cocina amueblada, 2 baños, calefacción central, sala de planchar, ascensor, totalmente reformado de lujo. Muy soleado. Precio: 31.000.000 pts. Ref. 494. Tel. 967 24 72 96

● **CASA INMOBILIARIA.** Se vende piso zona Ayuntamiento. 4 dormitorios, salón, cocina con despensa, baño, aseo, ascensor, 120 m2, calefacción central, 2 balcones. Precio: 14.000.000 pts. Ref. 480. Tel. 967 24 72 96

● **VENDO PISO,** zona Parque Sur. 110 m2. útiles. Parquet, 3 dormitorios, 2 aseos, garaje, trastero. Cocina amueblada. 25 millones. Tel. 616 99 42 91

**INMOBILIARIA HOGAR**

C/ Antonio Machado, 26  
Tef. 967 23 55 55  
967- 51 22 22  
**¡Pregúntenos por su hogar!**

● **INMOBILIARIA HOGAR** Ref. 1563. Vende piso zona Luis Badía, 3 dormitorios, salón, cocina amplia, baño, trastero, muy poca comunidad. Precio: 5.500.000 ptas. Tfnos.: 967 23 55 55 - 967 51 22 22

● **INMOBILIARIA HOGAR** Ref. 1562. Vende piso zona Bº El Pilar, 3 dormitorios, salón, cocina y baño. Calefacción individual. Precio: 7.200.000 ptas. Tfnos.: 967 23 55 55 - 967 51 22 22

● **INMOBILIARIA HOGAR** Ref. 1561. Vende piso zona Centro. 150 m2., 3 dormitorios grandes, salón 27 m2., cocina 16 m2., 2 baños, ascensor, calefacción individual, parquet, puertas roble. Precio: 26.000.000 ptas. Tfnos.: 967 23 55 55 - 967 51 22 22

● **INMOBILIARIA HOGAR** Ref. 1559. Vende piso zona Arquitecto Vandelvira, 3 dormitorios, salón, cocina amueblada, baño, trastero 12 m2. Precio: 11.000.000 ptas. Tfnos.: 967 23 55 55 - 967 51 22 22

● **INMOBILIARIA HOGAR** Ref. 1557. Vende piso zona Luis Badía, 3 dormitorios, salón, cocina amueblada nueva, baño amueblado, calefacción individual, trastero. Precio: 6.700.000 ptas. Tfnos.: 967 23 55 55 - 967 51 22 22

● **SE VENDE** o traspasa café bar zona Canal María Cristina... Totalmente nuevo, por no poder atender. Tel. 607-98 28 47 - 967 60 75 31

**SE ALQUILA CASA EN ZONA PRYCA**  
**55.000 PTAS.**  
Tfno: 967 23 55 55  
967 51 22 22

**ZONA FERIA**  
3 dormitorios grandes, salón, cocina amueblada y baño. Poca comunidad.  
11.000.000 ptas.  
Tfno: 967 23 55 55  
967 51 22 22

**ZONA ESTACION**  
4 dormitorios, salón, cocina, baño, calefacción individual y garaje. 13.300.000 ptas.  
Tfno: 967 23 55 55  
967 51 22 22

**SE VENDE CASA C/ AMANECER**  
**12.500.000 ptas.**  
Tfno: 967 23 55 55  
967 51 22 22

**SE VENDE PLAZA DE GARAJE, EN ZONA ALTOZANO**  
Tfno: 967 23 55 55  
967 51 22 22

● **PONCE & OROZCO.** Vende piso 1º sin ascensor zona San Pablo, 3 dormitorios, baño, salón, cocina, lavadero. ¡Atención! 6.000.000. Ref. 1334. Tel. 967 21 77 88. Muelle, 24

● **PONCE & OROZCO.** Vende piso zona Baños, 3 dormitorios, baño, salón, cocina amueblada con despensa, 2 balcones para entrar a vivir. 12.500.000. Ref. 1305. Tel. 967 21 77 88. Muelle, 24

● **PONCE & OROZCO.** Vende extraordinario piso zona Arquitecto Vandelvira 120 útiles, 4 dormitorios, salón, 2 baños, cocina amueblada, terraza, calefacción individual, ascensor y garaje incluido. 17.500.000. Ref. 1332. Tel. 967 21 77 88. Muelle, 24

● **PONCE & OROZCO.** Vende piso seminuevo, zona industria, 4 dormitorios, 2 baños y salón amplio, balcón, cocina amueblada nueva, calefacción individual gas ciudad, ascensor, 17.500.000 ptas. Ref. 1322. Tel. 967 21 77 88. Muelle, 24

● **PONCE & OROZCO.** Vende piso 2 dormitorios, salón, baño, cocina amueblada. Para entrar a vivir. 6.000.000. Ref. 1307. Tel. 967 21 77 88. Muelle, 24

● **PONCE & OROZCO.** Vende piso zona Feria, 3 dormitorios, baño, salón, cocina con despensa, lavadero, terraza acristalada, atención sólo 8.000.000. Ref. 1317. Tel. 967 21 77 88. Muelle, 24

● **PARTICULAR** Vende piso seminuevo. c/ Tejeras, 77. 95 m2. Útiles, 3 dormitorios, 2 baños completos. Cocina amueblada. Garaje y trastero. 22.000.000. Tef. 626-744 893, 629-79 20 66

**ID Ú P L E X I**  
Precioso, 1º salón, 3 dormitorios, cocina de roble, 2 baños, calefac. individual de gas, 3 empotrados, chimenea, aire acondicionado, hilo musical, garaje. 16.500.000 ptas.  
Tfno. 967 249 186

**ID Ú P L E X I**  
1 salón, 3 dormitorios, buhardilla de madera aislada, sauna, cocina de lujo, baño redondo, aseo, pino lacado blanco, ascensor, trastero, 5 empotr. suelos mármol, calefac. indiv. chimenea en salón. Hilo musical. 21.000.000 ptas. Tfno. 967 249 067

**¡Á T I C O I**  
Chollo. 9.000.000 ptas. nada más. Tiene 129 m. 1 salón, 5 dormitorios, cocina, baño, aseo, terraza de 20 m. Tfno. 967 249 186

**¡Á T I C O I**  
Divino. De 150 m. 1 salón, 4 dormitorios, cocina amueblada, baño, aseo, ascensor, calef. central, terraza 36 m., garaje. 25.000.000 ptas.  
Tfno. 967 248 801

**¡Á T I C O I**  
Más que bonito. Con 110 m. 1 salón, 3 dormitorios, cocina, 2 baños, ascensor, calefac. gas, 2 terrazas. Precioso. 17.000.000 ptas. Tfno. 967 249 186

**INMOBILIARIA LA VENTANA**

C/ María Marín, nº 73 bajo  
Tfno: 967 55 04 73

● **INMOBILIARIA LA VENTANA** Ref. 660. Se vende piso zona María Marín. 4 dormitorios, salón, cocina, 2 baños, calefacción individual. Poca comunidad. Precio: 8.500.000. Tel. 967 55 04 73

● **INMOBILIARIA LA VENTANA** Ref. 659. Se vende piso zona Centro. 3 dormitorios, salón, cocina, aseo, ascensor. Precio: 12.500.000. Tel. 967 55 04 73

● **INMOBILIARIA LA VENTANA** Ref. 657. Se vende piso zona Francisco Pizarro. 4 dormitorios, salón, cocina amueblada, baño, aseo, 115 m2 útiles, calefacción individual. Precio: 12.800.000. Tel. 967 55 04 73

● **INMOBILIARIA LA VENTANA** Ref. 656. Se vende piso zona Rosario, 3 dormitorios, salón, cocina, 2 baños, calefacción individual. Nuevo a estrenar. Precio: 18.900.000. Tel. 967 55 04 73

● **INMOBILIARIA LA VENTANA** Ref. 655. Se vende piso zona Barrio Pilar. 3 dormitorios, salón, cocina amueblada. Poca comunidad. Precio: 9.700.000. Tel. 967 55 04 73

● **SE VENDE** terreno agrícola en Tinajeros. 13 hectáreas. Tel. 686 52 21 83

● **VENDO CASA** de piedra, 14 kilómetros de Albacete. Tel. 967 52 23 81

● **SE VENDE PISO** de 100 m2., en Plaza del Ayuntamiento, con cocina totalmente amueblada con electrodomésticos y armarios empotrados-vestidos, todo en primera calidad y a estrenar. Tel. 967 60 30 40

● **¡APARTAMENTO!** Ocasión. Con 1 salón, 2 dormitorios, cocina, baño, planta baja. Zona Feria. 7.000.000 ptas. Tfno. 967 249 067

● **¡CON GARAJE!** Piso en zona preciosa. 1 salón, 4 dormitorios, cocina con despensa, baño, aseo, calefacción central. 13.000.000 ptas. Tfno. 967 248 801

● **¡MARAVILLOSO!** Apartamento con 1 salón, 2 dormitorios, cocina amueblada, baño, ascensor, terraza, trastero, calefac. indiv. Garaje, 2 empotrados. 14.100.000 ptas. Tfno. 967 248 801

● **VENDO LOCAL** 270 M2., Carretera de Jaén, 57. Tef. 967 22 87 39

● **GARAJE,** plaza en venta, zona Eroski, junto a Caja Madrid. 1.750.000 ptas. Tel. 967 50 84 77 - 686 125 862

**SAN ISIDRO, S.L.**

Vende chalet terminado a 15 minutos de Albacete.  
14.500.000 pts.  
Tfno. 687 840 176

● **VENDO** Piso en Paseo de Simón Abril. Tef. 666-59 34 10

● **PARTICULAR** vende Audi A6 TDI. Full Equip. 150 cv. 6 velocidades. Tel. 630 89 42 51

● **VENDO O ALQUILO** locales en zona Parque Sur. Tel. 652 15 22 61

● **SE VENDE** franquicia en Villarrobledo, por no poder atender. Tel. 967 14 36 52

● **CALPE** Vendo apartamento, junto Esmeralda. 9.850.000. Vistas mar. 646-12 68 98, 967-50 82 10

● **VENDO** Plaza Altozano, exterior, calefacción, parquet, 1 dormitorio. 646-12 68 98, 967-50 82 10

● **VENDO O ALQUILO** local 450 m2., acondicionado, C/ Badajoz, 24. Telf. 967 22 87 39

**ALQUILER**

● **¡COMUNIDAD INCLUIDA!** Buen piso sin muebles. 1 salón, 4 dormitorios, cocina amueblada, baño, soleado. 28.000 ptas. Tfno. 967 249 186

● **¡FORMIDABLE!** Piso grande de 4 dormitorios en zona centro. Amueblado. 45.000 ptas. Tfno. 967 248 801

● **¡EN VILLACERRADA!** Piso amueblado con 1 salón, 4 dormitorios, cocina, baño, aseo, muy soleado. Recién pintado. 40.000 ptas. Tfno. 967 249 067

● **¡ISUPER CHOLLO!** Piso muy bueno. Sin muebles. 1 salón, 4 dormitorios, cocina amueblada, baño, terraza acristalada. Muy luminoso. 25.000 ptas. Tfno. 967 249 186

● **SE ALQUILA** piso sin amueblar, con 5 habitaciones, 2 cuartos de baño completos, cocina amueblada y calefacción individual. En pleno centro de Albacete. Calle Tinte, 22 (Edificio Val General), 80.000 ptas/mes, comunidad incluida. Tel. 967 60 52 43

● **ALQUILO DESPACHO** calle Tesifonte Gallego, segundo piso, 100 metros, 669 40 25 70

● **ALQUILO** sin intermediarios zona Universidad, amueblado, cuatro dormitorios, nuevo, 669 40 25 70

● **ALQUILO** Piso amueblado. Buena vista. c/ Ntra. Sra. de la Victoria, 6-17 centro. Tef. 967-21 13 18

● **SE ALQUILA** apartamento amueblado. Centro. Tel. 967 21 30 46

**ALQUILO LOCAL**

900 M2.  
Totalmente acondicionado en calle Tesifonte Gallego.  
Tel. 629 41 11 94

**EDIFICIO TOSCANA EN ALQUILER**

Oficinas y despachos con plaza de garaje. Salas de conferencias y de Juntas desde un día. Plazas de Garaje. Domiciliación de Sociedades. Fotocopias, fax y teléfono. C/ Rosario, nº 6. Tfno: 967 52 02 21 - 21 00 02

● **SE ALQUILA** o se traspasa cafetería Roldán. Tel. 967 52 20 17 - 679 47 17 18 mañanas

● **SE ALQUILA** apartamento zona Universidad, 2 dormitorios, con muebles. 50.000 pts. Tel. 967 21 12 52

● **GESDOMUS.** Alquila piso zona Parque Lineal, 95 m2, 3 dormitorios, 2 baños, garaje, trastero, calefacción individual, cocina amueblada, con electrodomésticos, 75.000 ptas. comunidad incluida. Tel. 967 52 32 81

● **GESDOMUS.** Alquila piso zona Ayuntamiento, 90 m2, 3 dormitorios, 2 baños, parquet, calefacción individual, cocina amueblada, ascensor, 75.000 ptas. Tel. 967 52 32 81

● **GESDOMUS.** Alquila apartamento zona Diputación, 75 m2, amueblado, 2 dormitorios, baño, parquet, calefacción individual, ascensor, 55.000 ptas. Tel. 967 52 32 81

● **GESDOMUS.** Alquila apartamento zona Isabel La Católica, 2 dormitorios, baño, amueblado, calefacción individual, ascensor, 60.000 ptas. Tel. 967 52 32 81

● **SE ALQUILA** piso vacío, junto al Parque. Tel. 967 50 63 65 - 629 18 08 46

**EMPLEO**

● **TRANSPORTISTAS.** Título imprescindible para dedicación al transporte. Buenas condiciones laborales. Prepárate 900 300 340

● **AYUDANTES FERROVIARIOS** para trabajar en red de ferrocarriles nacionales. Sector en expansión. Prepárate: 900 300 340 (Llamada gratuita)

● **AGENTES FORESTALES** Albacete. Trabajo en Parques y Reservas Naturales Castellanas. Constantes incorporaciones. 900 300 340 (Llamada gratuita)

● **BANCOS.** Cajas de Ahorros precisan Auxiliares. Requisito: FPPI o BUP. Proximos ingresos. 900 300 340

● **TRABAJO FIJO** para toda la vida. Trabaja de funcionario en Albacete. Infórmate: 900 300 340 (Llamada gratuita)

● **AUXILIAR ADMINISTRATIVO** trabajo fijo en Ayuntamientos Albacete, Bibliotecas, Bancos, Cajas Ahorros... Sólo necesitas el Graduado Escolar. Prepárate: 900 300 340 (Llamada gratuita)

● **UNION EUROPEA:** Funcionarios con gran reconocimiento e inmejorables condiciones económicas. Licenciados y diplomados. Prepárate 900 300 340 (Llamada gratuita)

● **JUZGADOS.** Precisan Agentes, Auxiliares y Oficiales para próximas convocatorias. Prepárate 900 300 340

● **CORREOS.** Plazas libres. Auxiliares clasificación y reparto, Ayudantes postales. Prepárate: 900 300 340

● **AYUNTAMIENTOS ALBACETE,** Junta, Diputaciones, Ayuntamientos, Museos..., precisan conserjes, jardineros, telefonistas, peones, etc... prepárate 900 300 340 (Llamada gratuita)

● **AUXILIARES VETERINARIA** se precisan para clínicas, tiendas, zoológicos... con prácticas. Prepárate: 900 300 340 (Llamada gratuita)

● **GRADUADO ESCOLAR, FPI** o Acceso Universidad. Consiguelo ahora, después será más difícil. Prepárate: 900 300 340 (Llamada gratuita)

● **GESTOR INMOBILIARIO/FINCAS.** Sector en continuo crecimiento. Grandes salidas profesionales. Demanda creciente. Prepárate: 900 300 340

● **AUXILIAR GERIATRIA.** Animador sociocultural... la tercera edad requiere profesionales. Demanda creciente. Prepárate: 900 300 340

● **ASISTENTE SOCIAL.** Próximo ingreso. Requisito: Diplomado Trabajo Social. Prepárate 900 300 340 (Llamada gratuita)

● **POLICIA NACIONAL,** Local, Guardia Civil..., miles de plazas por cubrir. Homologado por el SUP. (Sindicato Unificado Policía). Prepárate 900 300 340

● **AYUDANTE PENITENCIARIAS.** Próximo ingreso, consigue un sueldo aproximado de 200.000. Requisito: FPPI o BUP. Prepárate: 900 300 340

● **AEROPUERTOS** precisan Controladores Aéreos. Plazas libres. Grandes ingresos. Preparación garantizada hasta que consigas tu plaza. 900 300 340 (Llamada gratuita)

● **PROFESOR DE AU-TOESCUELA.** Consigue el Título Oficial de la DGT y trabaja. 250.000 aproximadas, buen sueldo y trabajo asegurados. 900 300 340 (Llamada gratuita)

● **ELECTRICISTA/INSTALADOR** de antenas. Obtén tu carnet profesional y trabaja. Prepárate 900 300 340

● **TECNICO EN VENTAS.** Bolsa de trabajo. Laboratorios, Multinationales... Prepárate: 900 300 340 (Llamada gratuita)

● **CELADORES, ATS.** Aux. Enfermería, Geriatria, Administrativos, Cuidadores... se precisan para trabajar en Insalud, Clínicas... Prepárate: 900 300 340

● **EMPRESA DE TELECOMUNICACIONES** Fijas y móviles, necesita agentes comerciales para Albacete, pueblos de la provincia y zonas limítrofes. Interesados enviar datos personales al fax 967-19 15 99 y llamar al 967-19 11 01

● **SE NECESITA** Oficial de peluquería con experiencia. Mandar curriculum al apartado de correos 1164 de Albacete

● **SE NECESITA** Establecimiento con experiencia. Mandar curriculum al apartado de correos 1164 de Albacete

**I.V.I.**  
**Información de viviendas**  
Plaza de Benjamín Palencia, 2 -Enpta.  
**ALBACETE**

<b>PISO</b> 4 dormitorios, salón, cocina amueblada, 2 baños, calefacción, ascensor, trastero. Estrenar. <b>55.000 ptas.</b> C.I. Tel. 967 50 44 66	<b>CASA</b> 3 dormitorios, salón, cocina amueblada, baño, patio. <b>27.500 ptas.</b> C.I. Tel. 967 50 52 16	<b>AMUEBLADO</b> 3 dormitorios, salón, cocina amueblada, baño. <b>40.000 pts.</b> C.I. Tel. 967 50 48 27	<b>AMUEBLADO</b> 2 dormitorios, salón, cocina amueblada, baño. <b>35.000 ptas.</b> C.I. Tel. 967 50 44 66	<b>AMUEBLADO</b> 2 dormitorios, salón, cocina amueblada, baño. <b>38.000 ptas.</b> C.I. Tel. 967 50 52 16	<b>APARTAMENTO</b> 2 dormitorios, salón, cocina amueblada, baño, ascensor, calefacción individual. <b>50.000 ptas.</b> C.I. Tel. 967 50 48 27
<b>PISO</b> 3 dormitorios, salón, cocina amueblada, baño, ascensor, calefacción central. <b>10.500.000 ptas.</b> Tel. 967 50 44 66	<b>PROMOCION</b> 80 m. 3 dormitorios, salón, cocina, baño, ascensor, calefacción individual. <b>14.500.000 ptas.</b> Entrega Diciembre 2001 Tel. 967 50 52 16	<b>PROMOCION DUPLEX</b> 100 m., 3 dormitorios, salón, cocina, baño, aseo, ascensor, calefacción individual, trastero, garaje opcional. <b>17.000.000 ptas.</b> Telf.: 967 50 48 27	<b>PISO</b> 2 dormitorios, salón, cocina, baño, ventanas aluminio. <b>3.500.000 ptas.</b> Tel. 967 50 44 66	<b>ESTRENAR</b> 3 dormitorios, salón, cocina, 2 baños, calefacción individual, ascensor, trastero y garaje. <b>16.000.000 ptas.</b> Tel. 967 50 52 16	<b>PROMOCION DUPLEX-ATICO</b> Centro. 126 m., 3 dormitorios, salón, cocina amueblada, 3 baños, ascensor, calefacción, terraza 25 m., bañeras hidromasaje, A/A, suelo tarima, garaje opcional. <b>31.000.000 ptas.</b> Telf. 967 50 44 66

**EMPLEO**

● **COMERCIALES DE AMBOS SEXOS** Contrato, salario fijo. Seguridad social. 696-10 84 36

● **AUXILIARES** Técnicos administrativos. Contrato. Seguridad Social. Disponibilidad total. Infórmese 626-074 307

● **EMPRESA NACIONAL** Precisa para delegación en Albacete personal ambos sexos. Buena presencia. Sueldo fijo + S. Social. Presentarse miércoles de 17 a 19 horas. Cafetería Horizonte. C/ Ejército (Frente Museo Parque)

● **SE NECESITA** Camarero y camarera para Café de París II, con experiencia y buena presencia. Tef. 967-52 45 09

● **URGENTE!** Importante empresa de Albacete, selecciona Comerciales ambos sexos. Se ofrece: Sueldo fijo + comisión. Alta en S.S. Formación a cargo de la empresa. Interesados enviar C.V. con fotografía actual al Apd. Correos 1193, antes del 31-01-01

● **ELECTRONICOS** o Personal con experiencia en instalaciones interiores de telefonía. Selecciona Gestora Laboral Mediterránea (nº aut. adva. 70/0009/98). Tef. 963- 82 08 40

● **¿SORPRENDENTE?** Pierde peso y gana dinero. Garantizado 100%. Llámame 600-02 70 97

● **CARNET DE INSTALADOR** Electricista. Instalador Electricista de Edificios. Clases presenciales. Horario flexible. Infórmate en el 967 66 26 56

● **ESCUELA DE ARTE DRAMÁTICO.** Clases presenciales. Horario flexible. Infórmate en el 967 66 26 56

● **CURSO TRIBUTACION** Y Asesor Fiscal. Clases presenciales. Horario flexible. Infórmate en el 967 66 26 56

● **CURSO DE ELECTRONICA BASICA,** curso básico de microcontroladores. Clases presenciales. Horario flexible. Infórmate en el 967 66 26 56

● **PREPARADOR FISICO Y DEPORTIVO.** Clases presenciales. Horario flexible. Infórmate en el 967 66 26 56

● **SE OFRECE** señora búl-gara, interna, para cuidar ancianos o cuidado hogar. Tel. 967 58 07 64

● **SE NECESITA** chica para cocina en bar de tapas. C/ Arquitecto Vandelvira, 70

● **SE NECESITA** señora o señorita para ayudante de cocina. Tel. 967 22 08 93

● **SE NECESITA** camarero/a para cafetería. Tel. 607 27 22 14

● **SE NECESITAN** Señoras mayores de 30 años para venta por teléfono. Tef. 658-54 14 42

● **SEÑORA** con costumbres de pueblo, busca trabajo doméstico por horas, mucha experiencia. Vehículo propio, no fumadora. Restauración muebles, limpieza de chalets, bordados artesanales, cortinas. Tel. 669 04 52 52

● **ATENCION,** se realizan trabajos de albañilería a domicilio. Tel. 967 66 50 42. Luis

● **EMPRESA** de la Costa Brava necesita personal para próxima temporada: camareros/as, limpieza, socorristas acuáticos, ate. cocina, cajeras, jardineros, chófer autobús, maitre y cocineros/as. Enviar curriculum con fotografía a: Camping Castell Montgrí, apdo. 45 L'Estartit 17258 (Gerona)

● **SE NECESITA** camarero/a joven para Restaurante Capri. C/ La Roda nº 58

**RESTAURANTE EL CALLEJON**

Se necesita ayudante de camarero con experiencia de 20 a 30 años. Tel. 976 21 11 38

**Salón de Belleza ADMIRACION**

(C/ Antonio Machado, 15 esquina Rosario), necesita oficiala de peluquería con experiencia y especialidad en trabajo técnico. Interesadas pasar a recoger impreso. Tel. 967 50 68 00

**EMPRESA DE COMUNICACION**

Necesita **COMERCIALES** con experiencia y vehículo propio. Sueldo fijo + comisiones. Interesados enviar curriculum vitae al apartado 904 de Albacete. Ref. Dpto. Comercial.

● **SE NECESITA** peón para empresa en el sector de la construcción. Imprescindible carnet de conducir. Interesados llamar de 4,30 a 5,30 al teléfono 967 23 11 06

● **SE TRASPASA** Bar recientemente reformado. Facilidades de pago. 967-51 20 93

● **SE TRASPASA** o se alquila café en Julio Carrilero. Tel. 666 987 947

● **SE TRASPASA** café bar Kinder. Tel. 967 21 51 87

**AGENCIAS MATRIMONIALES**

**NUEVAS ALIANZAS**  
NUEVOS TELEFONOS  
Tefs. 967-66 52 82  
658 91 57 96

● **LAS ALIANZAS:** He tenido dos desengaños en mi vida, pero todavía creo en el amor y en la comprensión. Divorciada, 31 años, atractiva. Tel. 967 66 52 82

● **LAS ALIANZAS:** Empresario, alto, atractivo, con poco tiempo libre, conocería chica seria y responsable, relación seria de 22 a 30 años. Tel. 967 66 52 82

**NUEVAS ALIANZAS**  
Tinte. 56 1º Izda.  
Albacete

● **BUZON AMIGOS/AS...** encontrarás amistad, pareja, libremente. 902 11 98 89 (Llamada local)

**COMPRAS**

**INMOBILIARIA HOGAR**

COMPRA PISOS. PAGO EN EFECTIVO. Tef. 967 23 55 55 967- 51 22 22

**TRASPASOS**

● **SE TRASPASA** local en funcionamiento, con muy buena clientela, negocio relacionado con la hostelería. Zona centro. Junto al Teatro Circo. Tel. 967 21 78 60

**SE TRASPASA O SE VENDE**

Carnicería por no poder atender, en pleno rendimiento. Clientela garantizada. Teléfono 967-22 44 98

**VARIOS**

● **ESPECIALISTAS** en videncias, tarot. Te atenderé las 24 horas. 906 42 81 47

● **CREDITOS** urgentes, hipotecas. Contestación en el acto. Tel. 627 57 57 86

**anmartín asesores**  
Calle 3 - 7.º (Edificio Capitol)  
21 04 29 ALBACETE

**A SAN PANCRACIO**  
Abogado de los casos difíciles y desesperados. Reza nueve Avemarías durante nueve días. Pide 3 deseos, uno de negocios y 2 imposibles, al noveno día publicar este aviso, se cumplirá aunque no lo creas. N.M.

**A SAN PANCRACIO**  
Abogado de los casos difíciles y desesperados. Reza nueve Avemarías durante nueve días. Pide 3 deseos, uno de negocios y 2 imposibles, al noveno día publicar este aviso, se cumplirá aunque no lo creas. M.L.L.G.

**GRACIAS A SAN JUDAS TADEO**  
Abogado de los casos difíciles y desesperados. Reza durante nueve días nueve Avemarías y pide 3 deseos, uno de negocios y 2 imposibles, al noveno día publica este aviso, se cumplirá aunque no lo creas. J.F.C.G.

**LIMPIEZAS FERNANDEZ**  
EXTRACCION DE FOSAS SEPTICAS  
LIMPIEZA DE TUBERIAS Y ALCANTARILLADOS  
REVISION DE TUBERIAS POR EQUIPOS DE TELEVISION  
TELEFONOS:  
OFICINA: 22 08 38  
PARTICULAR: 52 04 80

**GRACIAS ESPIRITU SANTO**  
C.P.G.

● **CREDITOS URGENTES:** cancelamos embargos e hipotecas. Tel. 696 70 17 57. Máxima rapidez

**CONTACTOS**

● **VANESSA.** Joven, atractiva. Busco hombres para convertir tus fantasías. 24 horas. 686 18 95 55

● **iiiALEX EROMASAJISTAS!!!** Eróticos. Ererelax. Ereromanos. Erertricos. Eroasiáticos. Eroafricanos. Erokamasutras. 649 65 68 33

● **TATIANA,** atractiva, con grandes pechos. Nueva en Albacete. Tel. 676 78 83 18

● **ESPAÑOLA,** Belén, estudiante. Te atenderé en mis ratos libres. 654 96 80 85

● **NOCTAMBULA JOVEN** Guapa, libre, sin compromisos. Busca relación esporádica. 906- 42 77 01

● **MERY** Brinda servicios a caballeros. Mucha discreción. Llámame 666-30 79 04

● **ROCIO,** sólo mañanas de 9 a 2. Tel. 659 14 35 38

● **MARIMAR** Mary, Maribel. Simpáticas, cariñosas. Trato excelente. Discreción. 967- 22 84 64

● **YASMINA** 27 años, muy atractiva. Rubí, 24 años. Sexy, atractiva. Muy simpáticas. 967- 22 84 64

● **SARA TRAVESTI** 130 pecho. Muy bien dotada. Recibo desnuda. Visa. Climatizado. 629-66 77 04

● **MONICA, REBECA,** simpáticas. Tel. 967 24 14 77 - 646 630 513

● **906 420 901** Chicas de Albacete no profesionales hablan gratis, la operadora busca chica de tu ciudad o cercanías

● **906 420 905** Chicos no profesionales hablan gratis la operadora busca chico de tu ciudad o cercanías. Para hablar gratis instrucciones 906 421 783

● **906 420 902** Chicas no profesionales hablan gratis, la operadora busca chica de tu ciudad o cercanías. Para hablar gratis. Instrucciones. 906 421 783

**CAROLINA APARTAMENTO PRIVADO**  
Realmente fantástica, exclusiva muchísima clase, muy especial. Rubia natural, ojos azules, medidas perfectas. Acompañante de cenas y viajes. Salidas hoteles 13,00 horas hasta las 22,30 horas. Teléfono: 607 30 39 82

**AGENCIA CONTACTOS LAIMA**  
Atendida por bellas señoritas. Salidas hotel y despedidas soltero. Tel. 967 520 429 - 609 078 270

**ISABEL**  
Todos los servicios. Salidas hotel domicilio 967 22 05 80

● **INTERCAMBIO** de parejas sin fines lucrativos. Discreción. (No profesionales) 906 42 78 80

● **MUJERES** Liberales quieren conocer hombres con fines de sexo. 906 42 72 91

● **KARINA Y CAROLINA,** morenas y guapas. Simpáticas. Todos tus caprichos. Te esperamos. Jovencitas, mucho pecho y muy ardientes. Tel. 967 52 04 29

● **JHOANA** 24 años, rubia, delgadita, sexy, elegante, picante y atractiva. Hago realidad tus sueños. Salidas hotel y domicilio. 686 69 20 14

● **MARUCHI.** Bonita, atractiva, cariñosa y caliente. Llámame, haré realidad tus sueños. Tel. 620 19 81 86

● **MARIBEL** auténtica pasión latina, cariñosa, amorosa y sensual. Salidas hotel y domicilio. Nueva en Albacete. 657 49 46 73

● **RELACIONES** matrimoniales. Unimos parejas gratuitamente. Seriedad. 24 horas. 906 427 939

● **PACO** Muy cariñoso, sólo para mujeres maduras. Tef. 686-17 14 02

● **SOL,** 22 años, sexi y atractiva. Pechos inolvidables, calientes y muy ardientes. Ven y descúbrelo. Salidas a hotel y domicilio. 659 76 98 97

● **SEÑORA** grandes pechos, buen culo, busca sexo a tope. 906 42 24 56

● **LUNA,** 24 años, simpática, cariñosa, pídemelo lo que quieras y te complaceré. Salidas hotel y domicilio, 24 horas. 659 18 81 04

● **906 420 903** Chicas de Albacete no profesionales conectan gratis desde su casa.

● **906 420 905\*** Chicos de Albacete, solteros, casados, estudiantes, modelos, albañiles, velludos, no profesionales.

● **906 420 904** Pídenos lo que quieras, somos solteras, casadas, estudiantes, modelos, no profesionales de tu ciudad.

● **906 420 907** Más de 50.000 chicas hablan gratis al mes, pasa de una a otra pulsando el 1 en tu teléfono

● **JOVEN BISEXUAL** (con pareja) busca maduritos para tríos esporádicos. 906 42 78 80

**MERCHE**  
Casa de contactos. Jóvenes guapas, simpáticas. Salidas hotel y domicilio. Horario 10 mañana, 2 madrugada. Lidia, Marlem, Vanessa. Novedad, Verónica, Aitana. 967 51 14 07

● **SUSI.** 25 años. Canaria. Todos los servicios. Salidas a domicilio y hotel. Tel. 666 35 62 68

● **KARINA.** Tierna, sensual, pechos inolvidables. Si te gusta el tacto como a mi, seré tu mejor masajista para luego vibrar de pasión. Salidas y despedidas. 667 96 59 42

● **CASA CONTACTOS** Señoritas no profesionales, 9 mañana, 9 tarde. Discreción. 967 22 84 64

● **GINA.** 23 años. Bonita, delgadita, ardiente. Te haré gozar de mi pasión. Salidas hotel y domicilio. 24 horas. Tel. 659 63 52 72

● **ALBACETE AMISTAD.** Amistad. Relaciones personales. Relaciones esporádicas. ¡¡Gratis!! ¡¡Atrévete!! 906 42 81 52

● **DARA** Chica sexi, joven, cuerpo encantador, con masajes relajantes y eróticos. Llámame. Atiendo a domicilio. 699 00 68 03

● **MONICA, REBECA,** muy simpáticas, ofrecemos servicios y masajes a caballeros. Tel. 967 24 14 77 - 646 63 05 13

● **ALEJANDRA.** Dulce, apasionada, separada, madurita, elegante y atractiva. Todas tus fantasías se te harán realidad. No soy mujer de club ni de casa de citas. Sitio privado. Tef. 686 72 10 21

● **SEXO GRATIS.** Contactamos mañanas, tardes, noches, madrugadas. Citas previas. 906 42 78 80

● **SADOMASOQUISMO** light/fuerte. Amas y sumisas. Perversas. 906 42 78 81. 24 horas

● **ROMANTICA** y dulce, contacta hombre serio. Todo tipo relaciones 906 42 35 68

● **Mª ELENA,** convertirá tus sueños en realidad. Llámame. Tel. 657 638 199

● **FANY,** joven latina, guapa, simpática. Nueva en Albacete. 646 82 32 73

● **CASADA** insatisfecha. Busco relaciones esporádicas o amistad, sin compromiso. Discreción. 24 horas. 906 427 939

● **MELISA** 21 Años, bonita, delgadita, de labios ardientes y cuerpo sensual. Ven y descúbreme. Salidas hotel y domicilio. 24 horas. 666-91 45 69

● **FEY, 20 AÑOS.** Bonita, delgadita, ardiente, despedidas, salidas a hotel y domicilio, 24 horas. 627 83 49 98

● **TANIA** 20 años, brasileña, estudiante, sin prisas y buen precio. Estamos 2 amigas. Descúbrenos. Tel. 658 17 42 71

**CALEFACCION INDIVIDUAL**  
**CLIMA & GAS**  
CERTIFICACIONES Y REVISIONES DE GAS  
FCO. PIZARRO, 73. TFNO. 967 23 57 08

**PRECIOS ESPECIALES**  
Alimentación infantil  
Ortopedia, Cosmética  
Herboristería  
Higiene Corporal y Dental  
Consulta Naturópata  
Analítica  
**FARMA SHOPPING**  
SABADOS TARDE ABIERTO  
Pasaje Lodaes \* C/ Mayor - Telf. 967 21 66 53

**PROFESOR, FUTUROLOGO Y NATUROPATA HINDU**  
Ayuda a solucionar problemas de trabajo, negocio, nervios, amor, timidez, recuperar persona amada, rompimiento de hechizos, miedo, manía, obsesiones, espíritus malignos, etc... Hago trabajos y rituales de la alta magia hindú para quitar daños, negatividad, etc. Gran experiencia en Africa, Brasil, India, Pakistán, Uruguay y Argentina. Consulta en Albacete, los miércoles alternos, de 4 a 8 tarde. Teléfono: 967 21 04 62. Para información personal llamar de 4 a 8 tarde al teléfono móvil 609- 31 10 36

**\*DIGITOPUNTURA \*ACUPUNTURA CHANG (COREA)**  
DOLORES REUMATICOS  
\*Artrosis y Lumbago  
\*Problemas de Clumna.  
\*Hernia Discal \*Reumatismo  
\*Torceduras \*Circulación  
\*Jaquecas \*Cervicales  
\*Esquinces \*Ciática  
\*Menisco  
C/ Jesús Nazareno, 4-1º-C  
Tfno. 967 24 57 00 ALBACETE

# Página Académica

**LINGUAPHONE**  
(Antes INLINGUA Idiomas)  
**ESCUELA DE IDIOMAS**  
**INGLES-FRANCES-ALEMAN**  
100% de aprobados en todo tipo de exámenes  
Inglés para niños desde los 6 años  
C/ Mayor, 44 - 1º B (encima Marisquería DON GIL) ALBACETE  
**967 66 29 92**

**SYLVAN**  
FORMACIÓN DE FUTURO  
**Inglés - Informática - Tutorías**  
\* Cursos personalizados  
\* Grupos de 4 a 6 alumnos  
\* Alumnos de 6 a 18 años  
Octavio Cuartero, 27 C/ Baños, 54  
967 55 03 65 967 19 11 98

**GABA**  
**ACADEMIA**  
Gaona, 5  
Telf. 24 10 84  
**OPOSICIONES AYUNTAMIENTO DE ALBACETE**  
RECIENTEMENTE INICIADOS GRUPOS DE:  
• LIMPIADORES: HORARIO INTENSIVO SABADOS MAÑANA.  
• AUXILIARES ADMINISTRATIVOS: TEMARIO COMPLETO  
PLAZAS LIMITADAS. INFORMATE CUANTO ANTES. ILLAMANOS!  
**OPOSICIONES AL CUERPO DE MAESTROS**  
NUESTRA EXPERIENCIA Y RESULTADOS ANTERIORES NOS AVALAN.  
TEMARIOS PROPIOS. QUEDAN POCAS PLAZAS. ESPECIALIDADES:  
• PEDAGOGIA TERAPEUTICA - AUDICION Y LENGUAJE.  
• EDUCACION FISICA.  
• EDUCACION INFANTIL.  
**OPOSICIONES PROFESORES SECUNDARIA: LENGUA Y LITERATURA**  
SE PREPARA TEMARIO COMPLETO. COMIENZO DE CLASES EN ENERO.  
RESERVA TU PLAZA CUANTO ANTES  
CLASES DE RECUPERACION DE TODAS LAS MATERIAS Y NIVELES

**CURSOS 2000/01**  
**OFIMATICA**  
INFORMATICA  
**CURSOS INTERACTIVOS HOMOLOGADOS POR MICROSOFT**  
SISTEMA OPERATIVO, PROCESADOR DE TEXTOS, BASES DE DATOS  
HOJA DE CALCULO, INTERNET, DISEÑO DE PAG. WEB, CONTABILIDAD  
HORARIO LIBRE ¡ PRECIOS SIN COMPETENCIA!  
PROMEDIA INFORMATICA ALBACETE TELEFONOS  
MARIA MARIN, 57 967 502 448  
02004 ALBACETE 967 502 509

**KÁTEDRA**  
FORMACION PROFESIONAL ESPECIALIZADA  
**CURSOS DE:**  
Capacitación profesional de Transportes  
Capacitación profesional de Viajeros  
Operador de transportes (Agencias de Transporte).  
Profesor de Autoescuela.  
Técnico en Reparación de T.V. y Video.  
Técnico en Reparación de Electrodomésticos (gama blanca).  
Graduado Escolar.  
Acceso a la Universidad mayores de 25 años.  
FPI (Ramas de: Electricidad, Electrónica, Jardín de infancia, Farmacia o Administrativo).  
Auxiliar de Clínica. Con Prácticas.  
Auxiliar de Geriatria. Con Prácticas.  
Estetiación.  
**EN TODOS CLASES PRESENCIALES Y HORARIO FLEXIBLE.**  
**INFORMATE EN EL TELEFONO 967 66 26 56**  
C/ Manuel de Falla, 31, Local.  
02005 ALBACETE  
Telfs.: 967 60 37 95 - 967 66 26 56  
E-mail:katedra@wanadoo.es

**ICES** HIGINIO OLIVARES  
CENTRO DE ESTUDIOS SUPERIORES  
**CONTABILIDAD**  
GENERAL, FINANCIERA Y SOCIEDADES  
• NUEVOS GRUPOS EN ENERO  
• HORARIOS DE MAÑANA Y TARDE  
RESERVA TU PLAZA  
Información: Marqués de Villores, 18 - Telf. 967 23 31 11

**ICES** HIGINIO OLIVARES  
CENTRO DE ESTUDIOS SUPERIORES  
**OPOSICIONES**  
Curso: 2000-2001  
\* **MAGISTERIO**  
\* **ADMINISTRACION DE JUSTICIA**  
RESERVA TU PLAZA  
Información: Marqués de Villores, 18 - Telf. 967 23 31 11

**ICES** HIGINIO OLIVARES  
CENTRO DE ESTUDIOS SUPERIORES  
**CURSO: 2000-2001**  
Preparamos todas las materias  
**E.S.O. BACHILLERATO-UNIVERSIDAD**  
**IDIOMAS-CONTABILIDAD**  
**INFORMATICA-MECANOGRAFIA**  
RESERVA TU PLAZA  
Información: Marqués de Villores, 18 - Telf. 967 23 31 11

**academia gaspar romero**  
C/ Tinte, 12 Entrepanta 02001 ALBACETE  
Teléfono y Fax: 967 228201  
[www.gasparromero.com](http://www.gasparromero.com)  
(Actualizada Semanalmente)  
E-Mail: academia@gasparromero.com

**CURSO 2000-2001:**  
**CLASES DE APOYO Y RECUPERACIÓN**  
PRIMARIA:  
Clases programadas en función de las necesidades educativas de cada alumno con atención personalizada  
**E.S.O., BACHILLERATO, F.P., C.O.U.:**  
TODAS LAS MATERIAS.  
**INGENIERIA INDUSTRIAL, AGRICOLA, FORESTAL E INFORMATICA.**  
DIBUJO TÉCNICO: GEOMÉTRICO, DIÉDRICO, ACOTADO E INDUSTRIAL  
AULA CLIMATIZADA Y CON MEDIOS AUDIOVISUALES.  
- CÁLCULO, ALGEBRA, FÍSICA Y QUÍMICA, TOPOGRAFÍA Y OTRAS  
COMENZAMOS FEBRERO PROYECTO Y DESARROLLO DE LA VÍA FORESTAL  
**MAGISTERIO**  
**ECONOMICAS, DIRECCIÓN Y ADMINISTRACION EMPRESAS, RELACIONES LABORALES, DERECHO, HUMANIDADES Y GESTIÓN Y ADMINISTRACIÓN PÚBLICA.**  
- CONTABILIDAD (GENERAL, FINANCIERA Y DE SOCIEDADES, ANALÍTICA Y DE COSTES)  
- ESTADÍSTICA DESCRIPTIVA, MODELO PROBABILÍSTICO E INFERENCIA ESTADÍSTICA  
- MATEMÁTICAS I, II Y III  
- MATEMÁTICAS DE LAS OPERACIONES FINANCIERAS Y ECONOMÍA.  
- FILOSOFÍA.  
**IDIOMAS:**  
INGLÉS, FRANCÉS, LATÍN Y GRIEGO.  
**ACCESO UNIVERSIDAD MAYORES DE 25 AÑOS.**  
**CLASES YA INICIADAS EN TODAS LAS CARRERAS Y MATERIAS.**  
**ATENCIÓN: OPORTUNIDAD ÚNICA**  
**AGENTES DE HACIENDA PÚBLICA**  
CONVOCADAS 124 PLAZAS - B.O.E. 14/12/2000  
REUNIÓN INFORMATIVA: Martes 30/01/2000 - 20:30h.  
**NUEVO CURSO**  
**"CONTABILIDAD INFORMATIZADA"**  
Desarrollo de Contabilidad (teórica y práctica) por ordenador.  
Comienzo de Clases: 1/febrero/2001  
Fin de Clases: 3/marzo/2001  
De lunes a viernes: 20:30 h. a 22:00 h.

**O P O S I C I O N E S**  
**ADMINISTRACION LOCAL:**  
PREPARACIÓN VALIDA PARA CUALQUIER MUNICIPIO  
COMENZAMOS GRUPO INTENSIVO SOLO SÁBADOS AUXILIARES ADMINISTRATIVOS  
**AYUNTAMIENTO DE ALBACETE**  
CONVOCADAS: Aux. Administrativos, 9 Plazas; Limpiadoras/es, 5 Plazas; Conserjes-Mantenedores, 4 Plazas.  
OFERTADAS: Aux. Administrativos 4 Plazas  
**AYUNTAMIENTO DE VILLARROBLEDO**  
OFERTADAS: Aux. Administrativos, 4 Plazas; Conserjes-Mantenedores, 11 Plazas; Bomberos, 1 Plaza  
**AYUNTAMIENTO DE ALICANTE**  
OFERTADAS: Aux. Administrativos, 17 Plazas; Conserjes-Mantenedores, 15 Plazas; Bomberos, 19 Plazas  
**AYTOS. DE CHINCHILLA, ABENGIBRE Y VILLAMALEA**  
OFERTADAS: Aux. Administrativos, 2 Plazas - CHINCHILLA; 1 Plaza - ABENGIBRE; Conserjes-Mantenedor, 1 Plaza Villamalea  
**OTROS MUNICIPIOS**  
- **AUXILIARES ADMINISTRATIVOS:**  
CONVOCADAS: 2 AYTO. LELIANA, 3 AYTO. S. LORENZO ESCORIAL, 1 AYTO. ALGEMESI, 5 TORREVIEJA, 4 DIP. VALENCIA  
OFERTADAS: 118 AYTO. VALENCIA, 6 AYTO. MISLIATA, 6 AYTO. LLIRIA, 26 DIP. BADAJOZ, 7 AYTO. DENIA, 2 AYTO. PEDRONERAS, 5 AYTO. PENISCOLA, 5 AYTO. SANTAPOLA, 7 AYTO. LUCENA  
- **CUERPO ADMINISTRATIVO:** Convocadas y Ofertadas en varios Municipios  
- **BOMBEROS:** OFERTADAS: 118 PLAZAS EN AYTO. VALENCIA, 9 AYTO. BAZA (GR), 12 AYTO. DE ANDUJAR (JAEN), 6 AYTO. ALCORCON, 2 AYTO. GUADALAJARA, 1 AYTO. VILLARROBLEDO, 19 AYTO. ALICANTE, 9 AYTO. ZAMORA  
CONVOCADAS: 15 DIPUTACION DE CACERES  
- **POLICIA LOCAL:** OFERTADAS: 21 TORREMOLINOS, 74 SEVILLA, 25 CARTAGENA, 4 PEDRONERAS, 14 SAGUNTO, 2 YESTE, 11 ZAMORA  
CONVOCADAS: 7 TORREVIEJA, 2 MIRAMAR, 3 AGOST, 5 GUARDAMAR DEL SEGURA  
PREPARACION INTEGRAL TEMARIO Y PRUEBAS FISICAS - SEGUIMIENTO INDIVIDUALIZADO  
**JUNTA DE COMUNIDADES DE CASTILLA-LA MANCHA**  
**ORDENANZAS: Convocatoria Inminente - Clases Iniciadas**  
**AUXILIARES ADMINISTRATIVOS Y TÉCNICOS:**  
**INSALUD**  
OFERTADAS  
**AUXILIARES: 1500 - CELADORES: 1000**  
**AUXILIARES ENFERMERIA: 1090 - ATS: 1800**  
CONVOCADAS: - **TÉCNICOS LABORATORIO: 400**  
- **TÉCNICOS ESPECIALISTAS EN RADIODIAGNÓSTICO.**  
**JUSTICIA: YA CONVOCADAS**  
**AGENTES: 342 PLAZAS**  
PRESENTACION DE INSTANCIAS DEL 22-01-2001 AL 10-02-2001.  
**AUXILIARES: 619 PLAZAS.**  
PRESENTACION DE INSTANCIAS DEL 10-01-2001 AL 29-01-2001.  
**OFICIALES: 428 PLAZAS.**  
PRESENTACION DE INSTANCIAS DE 03-01-2001 AL 22-01-2001

**MAGISTERIO:**  
TODAS LAS ESPECIALIDADES  
**EDUCACIÓN INFANTIL, EDUCACIÓN MUSICAL, EDUCACIÓN FÍSICA, INGLÉS, PEDAGOGÍA TERAPEUTICA Y AUDICIÓN Y LENGUAJE:**  
• Temario Propio Actualizado (General y Especifico) con las recientes modificaciones de la Junta de Comunidades de Castilla La Mancha  
• Preparación de TODAS las pruebas (incluidas las prácticas):  
Educación musical: Repentización rítmica y melódica. Instrumentación.  
Educación Física: Planes individualizados de entrenamiento y realizaciones conjuntas de pruebas tipo.  
• Aplicaciones Didácticas De Cada Uno De Los Temas  
**CLASES YA INICIADAS EN TODAS LAS ESPECIALIDADES**  
**ENSEÑANZA SECUNDARIA:**  
TODAS LAS ESPECIALIDADES:  
PRUEBA LOGSE, FOL, GEOGRAFÍA E HISTORIA, PSICOPEDAGOGÍA, DIBUJO (Preparación de la Prueba de Dibujo Técnico), ECONOMÍA, INFORMATICA, LENGUA, TECNOLOGÍA, OTRAS SEGUN DEMANDA  
• Temario Propio Actualizado con las recientes modificaciones de la Junta de Comunidades de Castilla La Mancha:  
• Preparación de TODAS las pruebas.  
**CORREOS:** AYUDANTES POSTALES Y AUXILIARES DE CLASIFICACION Y REPARTO.  
**ESTADO, SEGURIDAD SOCIAL, INEM, MINISTERIO DE ECONOMIA Y HACIENDA, AGENCIA ESTATAL DE ADMÓN. TRIBUTARIA, OTRAS COMUNIDADES AUTÓNOMAS, UNIVERSIDAD**  
**MECANOGRAFIA:**  
Método sencillo y eficaz. Cursos especiales para Opositores, Estudiantes y Niños.  
Horarios adaptados a tus necesidades.  
**AULA INFORMATICA:**  
WINDOWS, OFIMATICA: OFFICE, WORDPERFECT  
INTERNET, PROGRAMACION AVANZADA Y DISEÑO WEB  
CURSOS ESPECIALES PARA NIÑOS A PARTIR DE 8 AÑOS  
**ESPECIALISTAS EN LA PREPARACION DE LA PARTE INFORMATICA EN OPOSICIONES.**

**NO ESPERES MÁS. INFORMATE Y COMIENZA HOY MISMO.**  
INFORMACIÓN ACTUALIZADA SEMANALMENTE DE OFERTAS Y CONVOCATORIAS DE OPOSICIONES EN ESPAÑA



# ASOCIACION DE CENTROS DE ENSEÑANZA PRIVADA DE ALBACETE

**ICARO**  
Albacete

**ACADEMIA ICARO**  
C/ MAYOR, 41-2º. 02001 ALBACETE. TFNO. 967 66 65 52

**DEDICADA EXCLUSIVAMENTE A PREPARACIONES MILITARES Y POLICIALES**

**POLICIA LOCAL:** PROXIMA CONVOCATORIA 20 PLAZAS AYUNTAMIENTO DE ALBACETE. PREPARACION VALIDA OTROS MUNICIPIOS.

**GUARDIA CIVIL:** PROXIMA CONVOCATORIA MÁS DE 1.000 PLAZAS

**¡80 ALUMNOS APROBADOS DURANTE EL AÑO 2000!**  
**¡ICARO, GARANTIA DE EXITO!**

**System** LA RED DE CENTROS DE INFORMÁTICA Nº 1 EN ESPAÑA

**EL FUTURO A TU ALCANCE**

**ANALISTA PROGRAMADOR OFFICE 2000**  
**INTERNET Y EDICIÓN DE PAGINAS WEB**  
**TECNICO CONTABLE INFORMATIZADO**  
**CONTAPLUS, NOMINAPLUS Y FACTURAPLUS**  
**DISEÑO TECNICO Y DISEÑO GRAFICO PUBLICITARIO**

**C) TINTE, 44 -ALBACETE-**  
Tfno. 967-248935  
HELLIN: C) Gran Vía 61. Tfno: 967-307273

**Plazo de INSCRIPCIONES abierto**

**AL-BASIT**  
Escuela de Artes y Danza

**Clases hasta las 12:00 de la noche**

- BAILES DE SALON ADULTOS (5 niveles)
- BAILES DE SALON NIÑOS (iniciación)
- FLAMENCO
- SEVILLANAS
- BALLET CLASICO (desde 3 años)
- DANZA ESPAÑOLA (desde 3 años)
- GUITARRA ELECTRICA
- GUITARRA FLAMENCA
- PIANO CLASICO
- PIANO POPULAR
- SOLFEO
- TECNICA PARA PROFESORES
- CLASES PARTICULARES
- CLASES ESPECIALES: (novios-boda, artistica, etc...)

**Oficina: MAÑANAS de 11 a 2 TARDES de 5 a 10**

**INFORMACION e INSCRIPCIONES**  
C/ Virrey Morcillo, 3  
02005-ALBACETE, España  
Tlf: 967 666 389  
Fax: 967 523 234  
E-Mail: al-basit@teleline.es  
www.albaguia.com/danza/al-basit

**CENTRAL IDIOMAS**  
centro de estudios

**Cursos presenciales de INGLÉS FRANCÉS ALEMÁN**

**Cursos multimedia de Inglés, Francés, Alemán. Español para extranjeros**

**Cursos de INFORMÁTICA**

**Cursos de verano en el extranjero**

**Información**  
Calderón de la Barca, 14 Albacete. Telf: 967 23 00 74

**CENTRO DE ESTUDIOS CONVESTI**  
FUNDADO EN 1979  
CENTRO COLABORADOR DE LAS ADMINISTRACIONES LABORALES

**Impartimos cursos de:**

- Patronaje por ordenador.
- Dependiente de Comercio.
- Estilismo de Vestuario.
- Modelismo Prendas de Vestir.

Acreditación de contratos de formación.

Plaza Periodista Antonio Andújar, 15 y 16 -Albacete

**AutóCAD 2000**  
**AutoCAD V-14**  
**3D Studio MAX**  
**Presto V-8**

**Adi, Centro de Formación**  
Dionisio Guardiola, 16 Telf: 967 502081 - Fax: 967 503594  
Email: adialba@accessis.es 02003 ALBACETE

**UNIVERSIDAD**  
**ECONÓMICAS / EMPRESARIALES**  
Matemáticas I y II - Estadística - Contabilidades

**INFORMÁTICA**  
Fundamentos Programación I y II - Estructura Datos  
Metodología - Bases Datos - Sistemas Operativos

**AGRÍCOLAS / FORESTALES / INDUSTRIALES**  
Algebra - Cálculo - Física - Química

**Academia Fleming**  
C/ Doctor Fleming, 5 Tfno 967 50 14 28 Albacete

**Edicurs**

**Horario Libre**

Windows 98  
Windows 2000  
Internet

**Diseño**

- ◆ Autocad
- ◆ Photoshop
- ◆ Freehand

**Gestión**

- ✓ Contaplus
- ✓ Facturaplus
- ✓ Nominaplus

**Ofimática**

- ✓ Word
- ✓ Excel
- ✓ Access

**Web**

- FrontPage
- Dreamweaver
- Fireworks
- Flash

**Programación**

- Visual Basic
- Visual J++
- Lenguaje C

Puedes realizar todos los cursos por Internet

C/ Dionisio Guardiola, 54 bajo. Tfno.: 967/59 00 89

**Centro de Estudios IBERIA**  
**CAMBRIDGE idiomas**  
**¡ESTUDIANTE!**

¿Quieres aprobar tus exámenes?  
Clases intensivas.

Primaria-ESO-BACHILLER-SELECTIVIDAD  
Comienza YA y asegúrate el **Aprobado**

Y además  
Aprende **INFORMÁTICA** o **MECANOGRAFIA**

**GRATIS** por estudiar con nosotros

Infórmate en centros de estudios  
IBERIA c/ CONCEPCION, 10. Tef. 967-21 40 40, 967-60 73 58  
**TU CENTRO AMIGO**

**Centro de Enseñanza**  
**LÓPEZ ARCE**  
C/ CID, 22 - ALBACETE  
967 21 16 65  
E-mail: lopez.arce@interbook.net

**OPOSICIONES DE FOL**

- CASOS PRACTICOS DESDE EL INICIO
- PLAZAS LIMITADAS
- INICIADO NUEVOS GRUPOS
- GRUPOS REDUCIDOS
- TEMARIO PROPIO.
- CLASES INTENSIVAS: Sólo 1 día por semana
- En el Curso 99-2000 Alto rendimiento y mejores resultados

**RESERVA TU PLAZA**

**MECACINTER**  
Cyber Comunicación

**NUEVA ACADEMIA DE INFORMÁTICA ZONA UNIVERSITARIA**

TODOS LOS PROGRAMAS - BASICO Y AVANZADO  
CLASES DE LUNES A SABADO  
HORARIO FLEXIBLE  
COMIENZO INMEDIATO DE LOS CURSOS

**WINDOWS 98 - WORD 2000 - EXCEL 2000**  
**ACCES 2000 - INTERNET - MECANOGRAFIA INFORMATIZADA**

Grupos reducidos - Cursos personalizados  
Precios Económicos

Avenida de España, 18 Bajo. Telf: 967 66 49 90  
Fax: 967 66 49 91 - ALBACETE

**Atlanta**  
**CENTRO DE ESTUDIOS**

**CURSOS DE INTERNET Y CREACION DE PAGINAS WEB**

DURACION: 15 Y 20 HORAS RESPECTIVAMENTE  
COMIENZO INMEDIATO

VIRREY MORCILLO, 1 • 02005 ALBACETE  
TFNO.: 967 52 03 66 • FAX 967 24 73 13

**Escuela de Música Santa Cecilia**  
C/ Collado Piña nº 41  
Tel: 967/238874 - 225318

**INICIACION MUSICAL**  
(A partir de 3 años)

**SOLFEO**  
(Todos los niveles)

**PLANO, GUITARRA, ACORDEON, VIOLIN**

**MUSICA DE MAGISTERIO**  
-Todas las especialidades  
-Solfeo, piano, flauta, xilófono.

**OPOSICIONES DE MUSICA**  
-Prueba práctica y didáctica por separado.  
-Grupos reducidos.  
-Exámenes prácticos.

**INGLES PARA ADULTOS**

NIVELES: BASICO - ELEMENTAL - MEDIO - AVANZADO

- METODO: TRADICIONAL, MULTIMEDIA, INTERACTIVO, RECONOCIMIENTO DE VOZ.
- SISTEMAS: A) CENTRO. B) DISTANCIA C) MIXTO.
- ECONOMICO: SIN COSTES DE FRANQUICIAS, DESDE 5000 PTS.
- GARANTIA: NO PAGA, SI NO QUEDA SATISFECHO.

**ELITE**  
CENTRO DE APOYO Y FORMACION EMPRESARIAL

C/ Carnicerías, 6 Ent. Pza. de La Mancha, 17 Bajo Villacerrada 02001 ALBACETE  
Teléfono 967 50 73 08  
Fax 967 51 15 46

**CENTRO DE ESTUDIOS Iris**  
CURSO GRATUITO DE:  
**VENTAS Y MARKETING**  
(CERTIFICADO DE PROFESIONALIDAD)

- \* Bolsa de trabajo
- \* Inserción laboral del 70 %
- \* Prácticas en empresas

Cofinado por la JUNTA DE COMUNIDADES DE CASTILLA-LA MANCHA Y EL FONDO SOCIAL EUROPEO

Comienzo inmediato, información e inscripciones:  
C/ Comandante Molina 34 (Bajo)  
Tlf. y fax: 967/ 24 80 57 - 02005 - ALBACETE

**FORMALBA**  
CENTRO ASOCIADO A ANCED

**OPOSICIONES**

- Maestros (Educación Infantil)
- Secundaria (FOL, Economía y Administración de Empresas)
- Hacienda (Agentes Tributarios y Gestión)
- Jueces (Fiscales y Secretarios Judiciales)
- TEMARIOS COMPLETOS Y ACTUALIZADOS

Centro Colaborador en los programas de formación de la Consejería de Industria y Trabajo de la Junta de Comunidades de Castilla-La Mancha

Dionisio Guardiola, 16 - 1º A 02003 ALBACETE  
TFNO. y FAX: 967 22 16 51 e.mail:formalba@adeca.com

**LIBERTY IDIOMAS**

**Matrícula: PLAZO ABIERTO**

**Inglés Francés**

**Grupos Inglés niños desde 5 años**

**GRUPOS REDUCIDOS ADULTOS**  
**CURSOS VERANO EN EL EXTRANJERO**

C/ Blasco de Garay, 11 Telf. y Fax 967 50 48 20 - ALBACETE



Compartirá cartel con la comedia de situación "Moncloa, dígame"

## "Siete vidas" comienza hoy su cuarta temporada en Telecinco

### AGENCIAS

La serie de Telecinco "Siete vidas" vuelve a la programación de Telecinco en su cuarta temporada y compartirá cartel con la nueva comedia de situación "Moncloa dígame", que la cadena privada estrenó la pasada semana.

Aunque ya nadie se acuerda del motivo principal de "Siete vidas" -un hombre sumido en estado de coma al caer en una bañera, y que al despertar comprueba que se ha perdido episodios importantísimos de la reciente historia de España-, la serie ha mantenido un alto nivel de audiencia, con una media de más de 3 millones de espectadores y una cuota de pantalla del 20,3 por cien.



La serie ha mantenido estos años un alto nivel de audiencia.

La serie vuelve con la incorporación de un nuevo personaje, Lucía, interpretado por la actriz Marian Alvarez, una

sobrino de Sole que viene a Madrid a estudiar periodismo y se siente más atraída por la diversión que por sus estudios.

serie que dio a conocer el talento de Javier Cámara.

### "VIDA DE MORO"

Viven en lugares ruinosos, plagados de ratas e insectos, despreciados y mal pagados: son los inmigrantes, mayoritariamente marroquíes, que malviven en la comarca almeriense de El Ejido, según se muestra en el documental "Vida de moro", que hoy ofrece Canal Plus a las 22:30. Rodada en algunos casos con cámara oculta, el reportaje se centra en Abderrahim, Hassan, Abdelgani y Aziz, cuatro marroquíes que han cruzado sus caminos en un cortijo en ruinas donde viven y muestra las condiciones precarias en las que viven.

### TEMAS TRATADOS CON HUMOR

La inestabilidad laboral, la infidelidad, la virginidad, la posibilidad de las personas homosexuales de tener un hijo o la crisis que provoca el paso de los años, son algunos de los temas que la serie incluirá en sus episodios, siempre, eso sí, con humor. Varios premios avalan su trayectoria, como el 'Ondas' del 2000, o los diversos galardones que han conseguido sus actores Amparo Baró, Javier Cámara o Guillermo Toledo, además de que fue la

**LA POSADA**  
COCINA MANCHEGA  
C/ Marqués de Villores, 10 - Albacete

¡¡LAS COSICAS DE LA ABUELA!!  
ATASCABURRAS - MIGAS RULERAS - GACHAS MIGAS - QUESO FRITO  
GACHAS DE LA ABUELA - Y - NUESTRAS RIQUISIMAS PERDICES EN ESCABECHE

### LAS PELICULAS DEL DIA EN TELEVISION

► "El señor y la señora Loving".- 11:00 horas. La 2. "El señor y la señora Loving". Dir: Richard Friedenberg. Int: Timothy Hutton, Lela Rochon, Ruby Dee, Bill Nunn. EE.UU., 1997.

A finales de los años 50, dos jóvenes recién casados son encarcelados por infringir la ley que prohíbe formar parejas interraciales. Desde ese momento, luchan por defender su amor y su derecho a permanecer juntos para siempre.

► "Factos caos".- 22:00 horas. Antena 3. "Factor caos". Dir: Terry Cunningham. Int: Antonio Sabato, Fred Ward, Kelly Rutheford. EE.UU., 2000.

Durante la guerra de Camboya, un capitán descubre unos cadáveres calcinados. Junto a ellos, un diario que

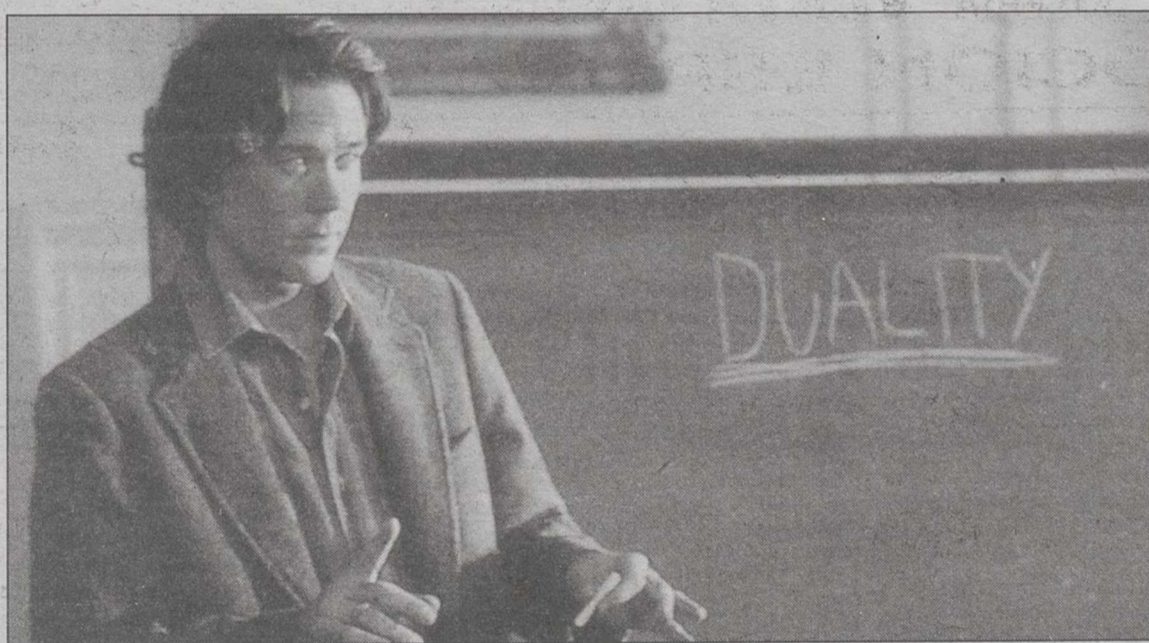

Timothy Hutton protagoniza "El señor y la señora Loving".

acusa a un importante militar del Pentágono del genocidio. Desde ese momento, la CIA hará todo lo posible por entorpecer la investigación.

► "Fiesta en casa".- 04:30 horas. Antena 3. "Fiesta en casa". Dir: Reginald Hudling.

Int: Kid'n Play, Full Force, Robin Harris. EE.UU., 1990.

Play, un apasionado del rap y mejor amigo de Kid, está organizando una fiesta multitudinaria en la que ambos pretenden ligar.

Pero el mismo día en que se va a celebrar la fiesta, Kid tiene una pelea con unos chicos en el instituto y su padre le castiga sin ir a casa de su amigo.

Aprovechando que su padre duerme, Kid se escapa y se va a la fiesta.

► "Reacción negativa".- 04:45 horas. Telecinco. "Reacción negativa". Dir: Ben Gazzara. Int: Peter Falk, Dick Van Dyke, Antoinette Bower. EE.UU., 197

ETIOPIA

HAMBRE

DONDE MÁS NOS NECESITAN, ALLÍ ESTAMOS

MISIONES SALESIANAS

Madrid: 28008, Ferraz, 81. Tel. 91 455 17 20.  
E-mail: misiones@mail.ddnet.es  
"Caja Postal de Ahorros", Suc. Marqués de Urquijo,  
Madrid. Cta. cte. nº 1302/9124/13/0009612830.

Barcelona: 08028, G.V. Carlos III, 53. 3º. 2º  
Tel. 93 491 49 34. "La Caixa" G.V. Carlos III, 46.  
Barcelona. Cta. cte. nº 2100/3478/37/2200008614.

**Ono**

71- 81 FILA ONO  
20:00 Sueños rotos  
22:00 Té con Mussolini  
62 CINEMANÍA  
21:55 Cinemanía y el cine español  
22:00 El rey del río  
63 CINEMANÍA AZUL  
22:25 Colección de estrellas  
22:30 Rebeldes temerarios  
64 CINEMANÍA ROJO  
21:30 Entre dos mares-Li  
23:00 Plató: Comedia  
13 CALLE 13  
16:00 Bad Boys  
22:00 Hércules: "Si Yo Tuviera Un Martillo"  
15 TCM (DUAL)  
22:00 Yo confieso  
23:35 Reservoir Dogs  
12 CANAL HOLLYWOOD  
16:00 El precio del triunfo  
21:43 ¡Feliz cumpleaños!  
18 TELENOVELAS  
10:00 Esmeralda  
15:00 Alguna vez tendremos alas

**C. Sat. Digital**

40 TV  
09:00 Los 40 principales (E)  
20:30 Fanclub (E) 21:00 Rock-Ola (E) 22:00 40 Latino (E)  
00:00 Vídeos de... Bergman (E)  
**Documanía**  
12:00 Documentales de oro: Francisco Boix, un fotógrafo en el infierno 14:30 Yangtze, la nueva China y el viejo río 19:00 Docudidáctica: La aventura del cuerpo humano: Tomando el control (Estéreo/E) 22:00 Documentales de oro: La Mafia en La Habana (E) 23:30 Historia del Jazz Moderno II (E)  
**Cinemanía**  
11:45 El valle del arco iris 16:00 El ojo mentiroso (U) 17:40 Documental: Estrellas de Hollywood: Cameron Diaz 22:00 El rey del río (E) 23:45 La ceremonia (Sub)

**Vía Digital**

031 GRAN VÍA 17.55 C - Nostradamus (V.M.) 20.00 V - Programa 21.30 N - Rodando 22.00 C - Los miserables, la leyenda nunca muere 0.10 C - Fear, en los límites del miedo (V.M.)  
032 GRAN VÍA 2 18.45 C - Bajo el peso de la ley (V.M.) 20.30 C - Breakout (V.M.) 22.00 C - The Brave (V.M.) (E) 0.00 N - Rodando 0.30 S - Piratas (3ª y 4ª parte)  
033 GRAN VÍA 3 15.30 C - La casa de muñecas de Amityville (V.M.) 17.50 D - Euroliga de Baloncesto 22.00 C - Juego peligroso (V.M.) 23.45 C - La vida es bella (V.M.) 1.45 DO - Tutto Benigni (V.M.)  
045 CINEMATK 16.00 C - El hombre tranquilo 18.00 C - Vivir un gran amor (DUAL) 20.05 C - Un, dos, tres, al escondite inglés 22.00 C - La vida según Muriel (E) 23.45 C - Veintisiete horas

**Canal 9**

07.15 Carta d'ajust 07.30 Babalá 09.15 A primera hora 10.05 En línea 10.40 En compañía de Salomé 11.15 Desafío total 12.05 Stargate 12.55 En casa de Bárbara 13.30 El gran parchís 14.00 Noticias 9 15.30 La música es la pista 16.05 Tela marinera 17.30 Punt de mira 18.10 Cine: 'Oro sangriento' 20.10 Video y medio 21.00 Noticias 9 21.40 Números rojos 00.15 Cine: 'Al este del Oeste' 02.00 Noticias 9 02.30 Cine: 'Secretos de familia' 03.05 Fi d'emissió  
**PUNT DOS**  
13.05 Agenda 13.07 Babalá 15.35 El món de Beakman 16.00 Música i punt 17.25 Babalá 18.20 De la A a la Z 18.50 Informatiu per a sords 19.00 Metropolità 19.30 Documental 20.30 Temps de joc 21.00 La pantalla de la sort 21.30 Embruixada 22.20 Cifesa 22.50 Cine: 'Temps d'ira' 01.05 Jocs de xiquets 01.30 Ultima hora

**Canal +**

07.55.- CNN+.  
08.20.- GENERACION+  
09.10.- LO + PLUS  
10.00.- CINE: "Cosas que importan" (V.O.)  
12.02.- CINE: "Pecata minuta"  
13.30.- 40 PRINCIPALES  
14.00.- MAS DEPORTE  
14.55.- CNN+. NOTICIAS  
15.00.- TELESERIE  
15.30.- LO + PLUS  
16.30.- CINE: "Hoy empieza todo"  
18.26.- CINE: "El cometa"  
20.00.- FUTBOL MUNDIAL  
20.30.- CONTRARRELOJ  
20.55.- TELESERIE: "de repente Susan"  
21.25.- NOTICIAS.  
21.52.- EL GUINOL  
22.00.- DOCUMENTALES  
CANAL +: VIDA DE MORO  
22.57.- CINE: "Ejecución inminente"  
01.00.- DOCUMENTAL: APOCALYPSE NOW

**INMOCÁMARA**

CÁMARA INMOBILIARIA // API CARMEN LOPEZ REDONDO

**GARANTIA - EFICACIA - SERIEDAD**

EN TODAS LAS TRANSACCIONES INMOBILIARIAS  
COMPRA - VENTA, ALQUILER, HIPOTECAS, TASACIONES, ETC

C/ ROSARIO Nº 68  
ALBACETE

967 550 410  
967 550 411

20 EUROSPOORT  
21:30 Tenis: Abierto de Australia en Melbourne  
22:30 Rally: Total París - Dakar 2001 - En Diferido  
21 SPORTMANÍA  
21:05 Rugby Mundial  
21:30 Baloncesto: NBA  
4 ODISEA  
21:00 El credo del siglo  
22:00 Desde la cuna  
5 DOCUMENTANÍA  
16:00 Italo Calvino, el poder de la imaginación  
22:00 Documentales de oro: La Mafia en La Habana  
Leones: monarcas amenazados  
22:00 Medicina del siglo XXI  
41 CANAL COCINA  
09:00 La vida en dulce  
19:00 Descubra la pasta  
65 DISNEY CHANNEL  
19:00 Zon@7  
20:00 Historias de medianoche  
26 CARTOON NETWORK (DUAL)  
17:10 El Instituto del Rinoce- ronte Volador  
17:35 Lupo Alberto  
27 FOX KIDS  
13:30 Tres amigos y Jerry

**Cinemanía Azul**  
11:00 El coleccionista de amantes (Sub/Estéreo/Dolby) 16:30 El desierto de los tártaros 18:50 Amores que matan 20:30 Los indeseables 00:00 Memphis Belle (U)  
**Cinemanía Rojo**  
10:15 La ratera 13:35 Cruce de caminos 15:30 Batman vuelve (Sub) 21:30 Entre dos mares-Li (Sub) 23:05 Escándalo en el plató  
**Disney Channel**  
09:30 El rincón mágico: Las nuevas aventuras de Winnie the Pooh. El oso de la Casa Azul. Franklin. Cepillitos. Rolie... 13:30 La banda del patio 16:00 Planeta Disney: Mickey y sus amigos. La tropa Goofy. Hércules. Patoaventuras. Doug 19:00 Zon@7: Cosas de vampiros. Guardianes del espacio. Mouseworks. Historias de medianoche. Moesha 22:35 Un chapuzas en casa  
**Discovery**  
11:00 Equinoccio: Fuerza G 14:00 El planeta feroz: Volcán 16:00 Abriendo caminos: Finlandia (E)

064 EUROSPOORT 19.30 D - Fútbol: Copa Internacional Antalya 21.30 D - Tenis: Abierto de Australia 22.30 D - Rally París-Dakar 2001 23.00 N - Noticias: SportsCentre 23.15 D - Biatlón: Copa del Mundo  
084 HISPAVISIÓN 20.45 DO - El poeta en su voz: Jon Juaristi 21.00 DO - Nombres del 98: Azorin, cronista de España 21.55 DO - Redes: Ciencia-ficción (E) 22.55 DO - Mundo tecnológico 23.15 DO - El hombre y la Tierra (fauna ibérica): Las Tablas de Daimiel  
085 CANAL CAMPERO 19.00 V - Frutos de la tierra 20.00 V - Linde y ribera (pesca) 21.00 DO - Documental Pesca / Caza 21.30 DO - Deportes de aventura 22.00 V - Linde y ribera (caza)  
094 LOCOMOTION 21.00 S - Bob y Margaret 21.30 S - South Park 22.00 S - Rex the Runt/Dolly Pond 22.30 S - Ranma 1/2 23.00 S - Gogs  
151 CANAL COCINA 13.00 V - A mesa y mantel 13.30 V - Las recetas de J.J. Castilol

**Visión 6**

09.30.- TODO NOTICIAS  
13.30.- ENTRA EN ACCION  
14.30.- ALBACETE HOY NOTICIAS  
15.00.- ESTRELLAS DEL DEPORTE  
15.30.- ALBACETE HOY NOTICIAS  
16.00.- LA BUTACA ROSA  
17.00.- DIBUJOS ANIMADOS  
17.30.- TODO MUSICA  
19.00.- ¿QUE PASA. COM?  
20.00.- TODO MUSICA. VIDEOS MUSICALES  
20.30.- ALBACETE HOY NOTICIAS  
21.00.- ESTRELLAS DEL DEPORTE  
21.30.- EL TELON  
22.30.- LA BUTACA ROSA  
23.30.- ALBACETE HOY NOTICIAS 2ª EDICION  
24.00.- TODO NOTICIAS. INFORMACION NACIONAL E INTERNACIONAL

**T.V.A.**

11.00.- TELEVENTA  
11.30.- OBJETIVO DIARIO  
12.30.- DIBUJOS ANIMADOS  
13.00.- LA PRORROGA  
14.00.- LA RECETA DEL DIA  
14.30.- LAS NOTICIAS  
15.05.- DOCUMENTAL  
16.05.- MAS MAGAZINE  
18.00.- DIBUJOS ANIMADOS  
19.00.- PUMA TV.  
20.30.- DOCUMENTAL  
21.00.- LA RECETA DEL DIA  
21.30.- LAS NOTICIAS. EDICION NOCHE  
22.05.- OBJETIVO DIARIO  
23.05.- LA PRORROGA. PROGRAMA DEPORTIVO  
23.55.- LAS NOTICIAS. TERCERA EDICION  
00.30.- MARUJA TE RESPONDE. TAROT TELEFONICO  
01.30.- FASHION TV.

LA TRIBUNA NO SE HACE RESPONSABLE DE LOS CAMBIOS DE ULTIMA HORA INTRODUCIDOS POR LAS CADENAS DE TELEVISION



**Fila ONO te ofrece en directo la Liga y la Copa del Rey.**

**Miércoles 17**

Ath. Bilbao / Racing de Santander.	20:15h. Canal 74
Mallorca / Tenerife.	20:45h. Canal 75
Zaragoza / Murcia.	20:30h. Canal 76
Rayo / Atl. Madrid.	21:00h. Canal 77
Celta / Leganés.	21:15h. Canal 78
Espanyol / Extremadura.	21:00h. Canal 79

Llama al  
**1400**  
www.ono.es



Tve 1

06.00.- CANAL 24 HORAS  
 07.30.- TELEDIARIO MATI-  
 NAL  
 09.00.- LOS DESAYUNOS  
 DE TVE  
 09.50.- COSAS DEL AMOR  
 (Telenovela)  
 11.20.- SABER VIVIR  
 Programa dedicado a la salud,  
 presentado por Manuel Torre-  
 iglesias y que cuenta con la  
 colaboración de la Dra. Rose-  
 lló  
 12.45.- ASI SON LAS COSAS  
 Programa presentado por  
 Manuel Giménez  
 14.00.- INFORMATIVO  
 TERRITORIAL  
 Programa de información  
 general dedicado a la Comuni-  
 dad Autónoma de Castilla-La  
 Mancha  
 14.30.- CORAZON DE  
 INVIERNO  
 Programa presentado por  
 Anne Igartiburu  
 15.00.- TELEDIARIO-1  
 16.00.- EL TIEMPO  
 Información meteorológica  
 16.05.- POBRE DIABLA  
 (Telenovela)

Tve 2

06.00.- EURONEWS  
 06.30.- EL MAGO DE LOS  
 SUEÑOS  
 07.00.- THAT'S ENGLISH  
 07.30.- TPH CLUB  
 Programa infantil presentado  
 por Paloma Lago  
 09.35.- AQUI HAY TRABA-  
 JO  
 10.00.- TV EDUCATIVA. LA  
 AVENTURA DEL SABER  
 11.00.- LA PELICULA DE  
 LA MAÑANA  
 "El señor y la señora Loving"  
 (1996) - 98'.  
 Dirección: Richard Frieden-  
 berg.  
 Intérpretes: Timothy Hutton,  
 Lela Rochon.  
 Richard y Mildred se aman y  
 deciden casarse. No pueden  
 imaginarse que según las leyes  
 de su estado están cometiendo  
 un delito pues está prohibido  
 formar parejas interraciales.  
 Tras ser detenidos, deciden  
 luchar por sus derechos  
 13.00.- TPH CLUB  
 Programa infantil y juvenil  
 presentado por Paloma Lago  
 15.15.- SABER Y GANAR

Antena 3

07.15.- MASKED RAIDER  
 07.35.- CLUB MEGATRIX  
 Programa infantil y juvenil que  
 incluye juegos, reportajes,  
 actuaciones musicales, concu-  
 rsos y series de dibujos anima-  
 dos  
 09.30.- EL PRIMER CAFE  
 10.30.- COMO LA VIDA  
 13.25.- LOS LADRONES  
 VAN A LA OFICINA  
 (Serie)  
 DESCONEXIONES TERRI-  
 TORIALES DE "NOTICIAS"  
 DE LAS COMUNIDADES  
 AUTONOMAS CORRES-  
 PONDIENTES  
 14.00.- MOESHA  
 (Serie)  
 14.25.- LOS SIMPSON  
 (Serie de dibujos animados)  
 15.00.- ANTENA 3 NOTI-  
 CIAS 1  
 15.55.- SABOR A TI  
 Programa presentado por Ana  
 Rosa Quintana  
 18.55.- AHORA  
 19.25.- PASA PALABRA  
 (Concurso)  
 20.25.- CIUDAD SUR  
 (Serie)

Tele 5

06.30.- INFORMATIVOS  
 TELECINCO  
 10.00.- EL SUPER  
 (Serie)  
 10.30.- CAMINO DE AVON-  
 LEA  
 (Serie)  
 11.20.- DIA A DIA  
 14.00.- EL JUEGO DEL  
 EUROMILLON  
 (Concurso)  
 14.30.- INFORMATIVOS  
 TELECINCO  
 15.25.- AL SALIR DE CLASE  
 (Serie)  
 16.15.- BUENAS TARDES  
 18.15.- HISTORIAS DE HOY  
 19.50.- ¿QUIERE SER  
 MILLONARIO? (50X15)  
 Programa concurso presenta-  
 do por Carlos Sobera en el  
 cual los concursantes pueden  
 llegar a ganar hasta cincuenta  
 millones de pesetas si contes-  
 tan correctamente a las quince  
 preguntas del concurso.  
 20.30.- INFORMATIVOS  
 TELECINCO  
 21.30.- EL INFORMAL  
 22.00.- MONCLOA ¿DIGA-  
 ME? (Serie)



c/ Mayor, 25  
 Pje Cibeles - Albacete  
 967 24 69 69

Revelado en 1 hora  
 COLOR-  
 Reportajes de boda

Máxima calidad  
 mejor precio  
 mejor servicio

- Material fotográfico
- Laboratorio profesional
- Reportajes de boda
- Fotografía industrial
- Fotografía aérea
- Revelado en 1 hora

Victor Belda  
 Fotógrafo  
 967 24 69 69

**APLYSEAL SL**  
 Aplicaciones y Servicios

TELEFONO Y FAX:  
 967-23 10 72

DISTRIBUIDOR Y APLICADOR DE:  
**ASSA**  
 Asfalto del Sur este s.a.  
**ANFI**  
 EMPRESA ASOCIADA  
**INCE**  
 SELLO DE CALIDAD  
**IMPERMEABILIZACION DE:**  
 TERRAZAS; CANALES; DEPOSITOS  
 AGUA; SOTANOS; PISCINAS; ETC.

18.05.- ¡ALA...DINA!  
 18.40.- EL PRECIO JUSTO  
 (Concurso)  
 20.00.- GENTE  
 21.00.- TELEDIARIO-2  
 21.55.- EL TIEMPO  
 Información meteorológica  
 22.00.- TODOS CON EL  
 SALVADOR  
 Gala benéfica dedicada a  
 recaudar fondos para ayuda a  
 El Salvador  
 01.30.- TELEDIARIO-3  
 02.00.- LOS CASOS DE  
 COSBY  
 (Serie)  
 02.50.- CORAZON DE  
 INVIERNO  
 (Repetición)  
 03.15.- NANO +

15.45.- GRANDES DOCU-  
 MENTALES: DE LA CUNA  
 A LA TUMBA "Los extraordi-  
 narios elefantes"  
 16.45.- NATURALEZA DE  
 IBEROAMERICA  
 17.30.- LOS PUEBLOS  
 "Cardona"  
 18.00.- LOS CHICOS DE  
 BEVERLY HILLS (Serie)  
 18.25.- ESTE CHICO ES UN  
 GENIO (Serie)  
 19.00.- EL EQUIPO FAN-  
 TASTICO (Serie)  
 20.00.- INFORMATIVO  
 TERRITORIAL  
 20.30.- UN CHAPUZAS EN  
 CASA  
 21.00.- ENRED@TE  
 21.30.- RALLY PARIS  
 DAKAR (resumen)  
 22.00.- LA 2.NOTICIAS  
 22.25.- EL TIEMPO  
 22.30.- EL TERCER GRADO  
 23.15.- DOCUMENTOS TV  
 00.15.- LOS LIBROS  
 01.15.- LOS CONCIERTOS  
 DE RADIO-3  
 01.45.- EL MUNDO EN 24  
 HORAS  
 02.15.- TENIS. OPEN DE  
 AUSTRALIA  
 04.00.- EURONEWS

21.00.- ANTENA 3 NOTI-  
 CIAS 2  
 Incluye la retransmisión en  
 directo del sorteo del cupón  
 pro-ciegos de la Organización  
 Nacional de Ciegos (ONCE)  
 21.55.- MADE IN AMERICA  
 "Factor caos" (2000) - 90'.  
 Dirección: Terry Cunningham.  
 Intérpretes: Antonio Sabato,  
 Fred Ward.  
 Jack Poynt, un capitán del ejér-  
 cito americano, descubre unos  
 cadáveres incinerados en terri-  
 torio camboyano durante la  
 guerra.  
 00.00.- LA OTRA DIMEN-  
 SION  
 01.35.- ANTENA 3 NOTI-  
 CIAS 3  
 02.10.- REX, UN POLICIA  
 DIFERENTE  
 02.55.- TELEVENTA  
 05.55.- PELICULA  
 "Fiesta en casa"  
 (1990) - 95'.  
 Dirección: Reginald Hudlin.  
 Intérpretes: Martín Lawrence,  
 Robin Harris.  
 El mejor amigo de Kid está  
 organizando una fiesta multi-  
 tudinaria en la que ambos pre-  
 tenden ligar con alguna chica.

22.45.- SIETE VIDAS  
 (Serie)  
 00.00.- CRONICAS MAR-  
 CIANAS  
 Programa presentado por  
 Javier Sardá  
 02.15.- INFORMATIVOS  
 TELECINCO  
 02.45.- INFOCOMERCIA-  
 LES  
 04.45.- CINE  
 "Reacción negativa"  
 (1974)  
 Dirección: Ben Gazzara  
 Intérpretes: Peter Falk, Dick  
 Van Dyke, Antoinette Bower.

...do un Mitsubishi Carisma 1.6 100 CV serie limitada Soul con ABS,  
 aire acondicionado, airbag, llantas de aleación ligera, salpicadero en madera,  
 radio de raíz impresa, radiocassette RDS, display informativo, cierre centralizado,  
 llantas eléctricas... por sólo 2.295.000\* ptas,  
 sin aire acondicionado, 2.131.600\* ptas.



AUMASA. MITSUBISHI MOTORS  
 Ctra. de Madrid, 7-9. Tel. 967 21 54 00. Pol. Campollano, 1º Avda., nº 1. Tel. 967 21 67 62. ALBACETE.  
 PLAN PREVER DE 80.000 PTAS. INCLUIDO / PROMOCIÓN VÁLIDA EN PENÍNSULA Y BALEARES PARA VEHÍCULOS EN STOCK HASTA FIN DE EXISTENCIAS. INCLUYE TRANSPORTE E IMPUESTO DE MATRICULACIÓN.

# Próximo lanzamiento de una edición limitada con lo mejor de 'The Doors'

AGENCIAS

Coincidiendo con el 30 aniversario de la muerte de Jim Morrison, líder de "The Doors", su discográfica lanzará el 12 de febrero una edición limitada de "The best of The Doors", un doble compacto con diecisiete de los mejores temas de la banda californiana.

Además de títulos como "Light my fire", "L.A. Woman", "Love her madly", "Alabama song" y "Touch me", el disco incluye cuatro remezclas diferentes de su canción más emblemática "Riders on the storm" y una pista multimedia con una entrevista con Jim Morrison, imágenes, fotos y una postal electrónica del también llamado "Rey Lagarto".

La carrera de The Doors fue corta, tan sólo duró cinco años, pero fulminante e intensa. En 1966 Jim Douglas Morrison, un poeta rebelde y amante del cine, conoció en

la Universidad de UCLA a un pianista apasionado por el rhythm blues, Ray Manzarek. Después se unieron a John Desmore con su batería y a Robbie Krieger y su guitarra, y empezaron tocando blues en un local de Sunset Boulevard, donde Morrison perdió su timidez inicial, cogió soltura y empezó a moverse de una forma muy particular ante el micrófono. Sus labios carnosos, su media melena y unos ceñidos pantalones de cuero le convirtieron en un auténtico sex symbol de belleza clásica. Su manera de moverse en el escenario, a base de contoneos sensuales, con los que era capaz de hipnotizar al público, le hicieron merecedor del sobrenombre del "Rey Lagarto".

The Doors nacieron y vivieron en la época de los hippies y el amor libre, los años setenta, y decidieron convertirse en los representantes del lado oscuro, ya que sus mensajes no hablaban de paz sino del terror, violencia, culpabilidad, desamor y, sobre todo, de muerte.

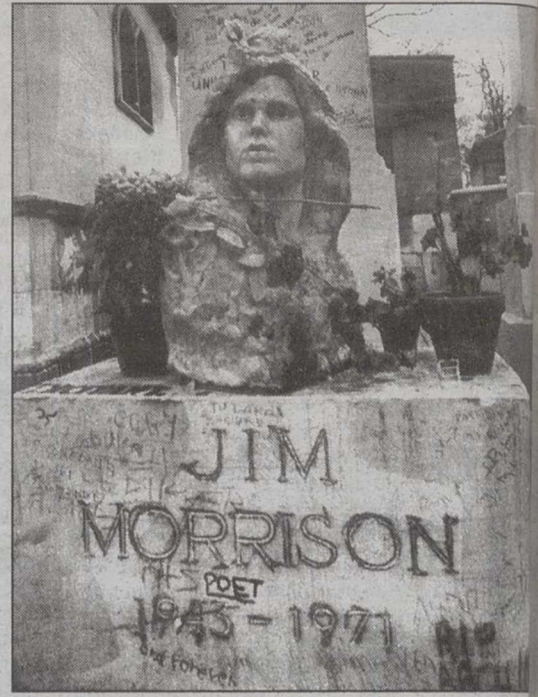

Se cumplen 30 años de la muerte de J. Morrison

4 SALAS  
SONIDO DOLBY

## CANDILEJAS

GRUPO DIORAMA  
INFORMACION 967 21 78 72

PARA LOS AMANTES DEL BUEN CINE



ASI ES LA VIDA

"Es lo mejor de Arturo Ripstein". Elogio unánime de crítica y público a la desgarradora historia de Julia, a quien su marido abandona por otra y de repente todo por lo que ha luchado se derrumba. Pero la pena y la tristeza dejarán paso al coraje y la venganza. El no puede destruirle el corazón. Desesperada toma una terrible decisión...

6'15, 8'30, 10'45  
(18 A)



AUNQUE TU NO LO SEPAS

Ricos y pobres. Una historia de amor que las circunstancias hicieron imposible. Un macarra de Vallecas y una chica bien separados por las conveniencias sociales. Años después, la nostalgia o la necesidad les devuelve una segunda oportunidad. Una soberbia película de amor, dolor y desengaño genialmente interpretada por Silvia Munt.

6'00, 8'15, 10'30  
(Mayores 7 Años)



115 Nominaciones a los Premios Goya!  
6'15, 8'30, 10'45 (13 A)



6ª y última semana de gran éxito  
6'00, 8'15, 10'30 (13 A)

VIERNES Y SABADO, SESION A LA 1 DE LA MAGRUGADA A PRECIO REDUCIDO  
MAYORES DE 65 AÑOS, ESTUDIANTES Y CARNET JOVEN A 500 PESETAS. TODOS LOS DIAS DEL AÑO (INCLUSO FESTIVOS)

INFORMACIÓN 24h.  
967 50 86 56



## CINES ÁBACO

CENTRO COMERCIAL "LOS LLANOS"

OLVIDATE DE HACER COLA  
RESERVA TU ENTRADA DESDE CASA  
967 50 78 09

TODOS LOS DOMINGOS Y FESTIVOS SESION MATINAL A LAS 12:00



5'00, 7'30, 10'40, 1'00  
(N.R.M. 13)

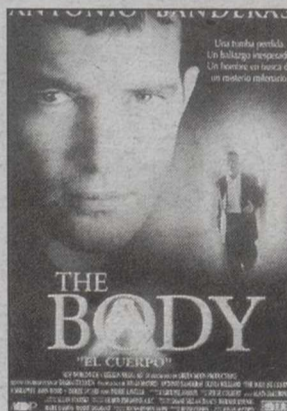

5'00, 7'30, 10'30, 1'00  
(N.R.M. 13)



5'00, 7'30, 10'40, 1'00  
(T.P.)



4'15, 6'15, 8'30, 10'45, 1'00  
(N.R.M. 13)



4'15, 6'15, 8,30,10'45, 1'00  
(T.P.)



8'00, 10'30, 1'00  
(N.R.M. 13)



4'00, 6'15, 8,20,10'30, 1'00  
(N.R.M. 13)



8'00, 10'30, 1'00  
(N.R.M. 13)



4'15, 6'15, 8,20,10'45, 1'00  
(T.P.)



4'15, 6'20  
(T.P.)

CINES EQUIPADOS CON LOS SISTEMAS DE SONIDO  
DOLBY DIGITAL SDDS Sony Dynamic Digital Sound DTS



Asientos especiales para niños



Miércoles no festivo, Día del Espectador



Sesiones Madrugada Viernes y vísperas



Sin barreras Arquitectónicas



Descuentos Carnet Estud. y Carnet Joven



Descuentos mayores de 65 años



Parking Gratuito

GUIA CULTURAL

EXPOSICIONES

MUSICA

ANIMACIENCIA

**\* Exposición "Los Caminos de la Luz".**  
- Hasta el 25 de marzo de 2001 en el Museo Municipal de Albacete.  
Exposición organizada por el Obispado con motivo del 50 Aniversario de la Diócesis de Albacete, con la colaboración del Ayuntamiento, Diputación y Junta de Comunidades de Castilla-La Mancha.  
Con más de 200 piezas recopiladas en las distintas parroquias, Catedral y Museo Arqueológico de Madrid y de Albacete entre otros.

**\* Exposición de pintura de Pablo Gallardo.**  
- Hasta el 21 de enero en la sala cultural de Caja España, sita en la calle Gaona, 24.  
Esta muestra puede visitarse en el siguiente horario:

De lunes a viernes de 19:30 a 21:30 horas.  
Domingos y festivos de 12:00 horas a 14:00 horas.  
Pablo Gallardo, natural de la localidad albacetense de Pétrola, es pintor de formación autodidacta. Sus obras han sido seleccionadas en diversas exposiciones colectivas, además de haber ilustrado publicaciones de todo tipo. Actualmente compagina la pintura con su trabajo como diseñador gráfico e ilustrador.

**\* Exposición "La ciencia en el desván. Ingenios científicos de la colección Juan Giménez de Aguilar."**  
- Del 17 de enero al 28 de febrero, en el Museo de Albacete.

**\* Exposición "Mil años de Arte Miniado".**  
- Del 15 de enero al 3 de febrero en la sala de exposiciones de Caja Castilla-La Mancha, C/ San José de Calasanz, s/n.  
De lunes a sábado de 18 a 21 horas (Domingos y festivos cerrado).

**\* Zarzuela "La del Soto del Parral", a cargo del Grupo de Teatro ADIDAC, organizada por la Unión Democrática de Pensionistas "Club Dos Mil" de Albacete a beneficio del Cotolengo.**  
- Día 27 de enero, a las 20,00 horas, en el Teatro de la Paz. Venta de entradas en la sede del Club Dos Mil (C. Mayor, 75, 1ª), de 11 a 13 horas.

**\* I Seminario de Música Moderna y Jazz, en Nido de Arte, en colaboración con el Real Conservatorio Profesional de Música y Danza. Habrá dos conciertos, a las 23,00 horas:**

- Día 18 de enero, concierto de Alfons Carrascosa, Joan Díaz, David Mengual y Xavi Maureta, del Taller de Música de Barcelona.

- Día 19 de enero, Jam Session coordinada y participada por todos los músicos que intervienen en el Seminario.

**\* Ciclo de Grandes Conciertos, organizado por la concejalía de Cultura del Ayuntamiento de Albacete.**

Todas las actuaciones serán en el Auditorio Municipal, y todas a las 20,30 horas.  
- 25 de enero. La Gran Música de Broadway & Hollywood. Cinema Symphony Orchestra.  
- 4 de febrero. La bella durmiente del bosque (suite). Orquesta Sinfónica de Minsk.  
- 10 de febrero. Bolero, Carmen, El aprendiz de brujo. Orquesta Sinfónica de Minsk.  
- 6 de marzo. El lago de los cines (suite). Orquesta de la Sociedad Filarmónica de Bourgas.  
- 4 de abril. Requién de Mozart. Orquesta Sinfónica de Moscú.  
- 18 de mayo. Carmina Burana. Coro de la Radio de Sofía y Orquesta Filarmónica Búlgara.

**\* Animaciencia, Centro de Juventud de Albacete (Tetuan, 8), ha organizado las siguientes actividades para el mes de enero:**

- 27 de enero: Visita al Museo de las ciencias "Príncipe Felipe" de Valencia.  
- 28 de enero: Excursión Safari de Madrid.  
- 31 de enero: Proyección Audiovisual, "Parque Natural del Delta del Ebro". A las 20,30 horas en el Centro Sociocultural Parque Sur.  
Inscripciones: De martes a jueves de 19 a 20 horas.

BIBLIOBUS

**\* El calendario de visitas que realizará el Bibliobús durante el mes de enero de 2001 será el siguiente:**

- Día 17: La Recueja.  
- Día 18: Fuensanta.  
- Día 19: Barrio Pedro Lamata.  
- Día 22: Peñas de San Pedro.  
- Día 23: Pozuelo-La Herrera.  
- Día 24: Santiago de Mora-Cordovilla.  
- Día 25: Barrio Feria.  
- Día 26: Villalgordo del Júcar.  
- Día 29: Nava de Abajo.  
- Día 30: Aguas Nuevas.

INFORMACIÓN CULTURAL

**\* Punto de Información Cultural (PIC) de la Consejería de Cultura de la Junta de Comunidades de Castilla-La Mancha.**  
- De lunes a viernes, en horario de 9 a 14 horas. Tlf. 238458.  
- En la Biblioteca Pública (San José de Calasanz, 14, 5ª planta).  
- En la Sección del Libro, Archivos y Bibliotecas de la Delegación de Educación y Cultura.

**ROTULOS LUMINOSOS**  
POLIGONO IND. CAMPOLLANO Calle C, 10 • ALBACETE • TELF 967 52 40 90

**MULTICINES ALBACENTER** EQUIPADOS CON SISTEMAS DE SONIDO DOLBY DIGITAL SURROUND-EX

Descuento jubilados de lunes a domingo
 Descuento estudiantes
 KANTINA PAPITUT
 Reserva entradas 967 24 64 90
 Miércoles no festivos día del espectador
 Parking Gratuito
 SDDS Sony Dynamic Digital Sound
 DOLBY DIGITAL

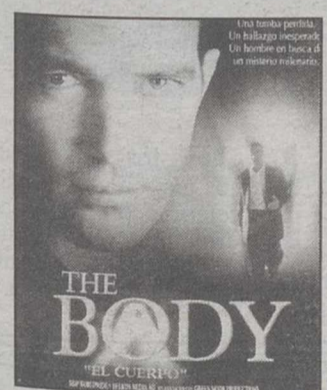

**THE BODY**  
"EL CUERPO"  
Sesiones: 5'30, 8'00 y 10'30  
No recomendada para menores de 13 años

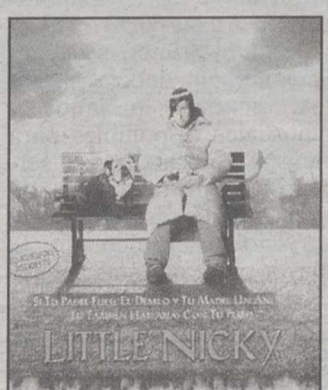

**LITTLE NICKY**  
Sesiones: 6'00, 8'15 y 10'30  
No recomendada para menores de 7 años

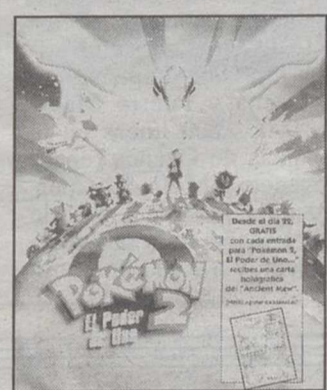

**El Poder**  
Única sesión: 5'30  
Recomendada para todos los públicos

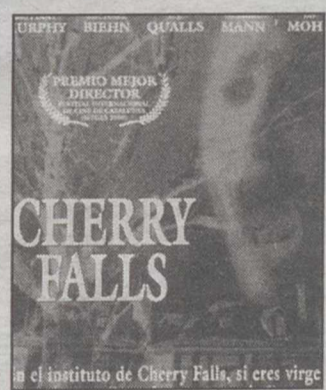

**CHERRY FALLS**  
Sesiones: 8'00 y 10'30  
No recomendada para menores de 13 años

**KANTINA DEL CINE PRESENTA ¡De Cine para Dos!**  
\* Dos Bocadillos (TODOS EXCEPTO PLANCHAS)  
\* Dos Bebidas (REFRESCO/CERVEZA/AGUA PEG)  
\* Unas Patatas  
\* Dos Entradas de Cine  
TOTAL POR 2.000 PTAS.  
**¡De Cine para Uno!**  
\* Un Bocadillo (TODOS EXCEPTO PLANCHAS)  
\* Una Bebida (REFRESCO/CERVEZA/AGUA PEG)  
\* Una Entrada de Cine  
TOTAL POR 1.000 PTAS.  
De lunes a viernes excepto vísperas y festivos



**Los Padres de Ella**  
Sesiones: 5'30, 8'00 y 10'30  
Recomendada para todos los públicos



**OPERACIÓN RENO**  
Sesiones: 5'30, 8'00 y 10'30  
No recomendada para menores de 18 años

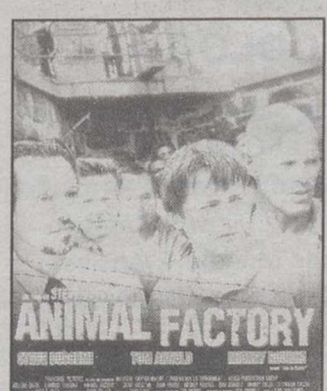

**ANIMAL FACTORY**  
Sesiones: 5'30 y 10,30  
No recomendada para menores de 18 años



**LO QUE LA VERDAD ESCONDE**  
Única sesión: 7'45  
No recomendada para menores de 13 años

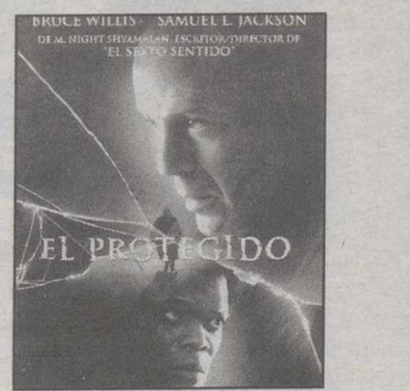

**EL PROTEGIDO**  
Sesiones: 5'30, 8'00 y 10'30  
No recomendada para menores de 13 años

**VIERNES, SABADO Y VISPERAS DE FESTIVOS, SESIONES DE MADRUGADA A LA 1'00**

SIN ESCOMBROS  
SIN POLVO  
SIN MOLESTIAS



RAPIDO  
LIMPIO  
ECONOMICO

REFORMAS EN GENERAL: BAÑOS-COCINAS-VIVIENDAS-LOCALES

SIN OBRAS SUELOS & PAREDES  
TECHOS

Ctra. de Ayora, Km. 01 . TLF. 967 21 09 87  
D.T.O. TECNICO 610 35 95 67

ALBACETE



SANIGLAS y  
ANTES DE SER RESTAURADA



TRABAJOS  
GARANTIZADOS



DESPUES DE SER RESTAURADA  
POR SANIGLAS

## ALTOZANO

### Dos detenidos por conducir bajo la influencia de bebidas alcohólicas

□ LT

La relación de incidencias policiales de la Subdelegación del Gobierno informa que ha sido detenido en el término municipal de Chinchilla, carretera N-430, G.L.C. por conducir su vehículo bajo la influencia de bebidas alcohólicas, ocasionando un accidente al salirse de la vía por el margen izquierdo en una curva. El detenido resultó ileso. Con anterioridad había repostado en una estación de servicio de la que se había marchado sin pagar el importe del carburante. También ha sido detenido, aunque en el término municipal de Albacete, S.R.N., que conducía su vehículo bajo los efectos de bebidas alcohólicas, registrándose un accidente de circulación al salirse de la vía por el margen izquierdo y chocar con las señales de obras existentes en el tramo.

Por otro lado, han pasado a disposición en Albacete dos ciudadanos de nacionalidad argentina por insultos y amenazas a empleados de Cáritas y desobediencia a los agentes del Cuerpo Nacional de Policía.

En cuanto a denuncias presentadas por particulares, en Albacete A.M.S. denuncia robo con violencia en establecimiento de moda. El autor se ha apoderado de 180.000 pesetas en metálico de la caja registradora. Mientras que también en Albacete, A.T.G. denuncia robo en cafetería de 175.000 pesetas en metálico y daños sin valorar.



**Cientes satisfechos.-** Un importante grupo de clientes de Automóviles Albacete (concesionario oficial de Toyota) han hecho entrega de un diploma a Laureano Corredor Martínez, en reconocimiento al servicio técnico que reciben en estas instalaciones. Como muestra la fotografía, la entrega constituyó un simpático acto en el que se demostró que el mejor cliente es el cliente satisfecho; pues nada, que disfruten los unos de sus coches y los otros de su diploma.

## El Provencio y Mota sufrieron un sabotaje telefónico

Telefónica detectó en la madrugada de ayer cortes "intencionados" en más de 180.000 líneas de cinco provincias --Alicante, Murcia, Cuenca, León y Madrid-- que afectaron al servicio, por lo que la operadora ha abierto una investigación para esclarecer los hechos e identificar a los responsables del "sabotaje", informó la compañía. Los cortes

afectaron a 150.000 líneas en las localidades de Elche, Elda y Villena, entre otras localidades alicantinas, así como a 9.000 líneas en Murcia --fundamentalmente en Cartagena y Puerto Mazarrón--, a 7.500 líneas en la provincia de Cuenca (en El Provencio y Mota del Cuervo), a las instalaciones de Caja España en la provincia de León y a 2.000 líneas en

Villaviciosa de Odón.

Todos los cortes se produjeron entre las 20.00 horas del lunes y las 00.50 de ayer, y desde el primer momento la compañía dedicó "todos los recursos humanos y materiales disponibles para reparar y normalizar el servicio". A primera hora de ayer quedó restablecido el servicio telefónico en la mayor parte de estas líneas.



### Chiribitas

La unanimidad que Bono buscaba en la región en torno a su AVE no es tan grande como la pintan: además de la Iniciativa Cívica en Albacete --apoyada por miles de ciudadanos--, también la Plataforma de Alcázar de San Juan considera "inviabile" el trazado pactado por Cascos y los presidentes autonómicos.

Pues que tengan cuidado los adalides del AVE por Motilla: la Comisión Europea anunció ayer que llevará a España al Tribunal de Justicia de la UE por no haber respetado el medio ambiente en la línea de ferrocarril entre Valencia y Tarragona.

El impacto medioambiental del tramo Motilla-Valencia es tan grande, que cualquier recurso en ese sentido tiene visos de prosperar. Ojalá sea así: por el bien de Albacete, y de los dineros de todos los españoles, que no deben dilapidarse tan alegremente.

Puede que la concejala Soledad Velasco no haya hecho sino atender las peticiones de los padres al eliminar la ternera de los menús de comedores infantiles; pero esa medida tremendista encaja mal con las llamadas a la tranquilidad del consejero Lamata o del propio Zapatero.

Y hoy los albaceteños tenemos una cita en el Asilo, para celebrar San Antón con las hermanitas. Se admiten animales de todo tipo: incluidas vacas, si están cuerdas.



## Cámbiate a adeslas

### GINECOLOGÍA

- ✦ Dr. García Santos, Francisco
- ✦ Dra. Gómez García, Teresa
- ✦ Dr. Guerrero Labrador, Armando
- ✦ Dr. González Mirasol, Esteban
- ✦ Dr. Lozano Moreno, Francisco
- ✦ Dr. Martínez Moratalla-Rovira, J.M.

- ✦ Dra. Morcillo Ródenas, Nieves
- ✦ Dr. Moya Jiménez, Francisco
- ✦ Dr. Peregrín González, Ignacio
- ✦ Dr. Redondo Díaz, Angel
- ✦ Dr. Sánchez Peña, José María

DELEGACIÓN EN ALBACETE  
La Caba, 17  
Tel.: 967 50 18 18

Servicio de atención al cliente 24 horas:  
902 200 200  
www.adeslas.es

Somos eficaces

adeslas  
SEGUROS DE SALUD

