

# La Tribuna de Albacete

DIRECTOR  
DIMAS CUEVAS CUERDA

EDITA  
PUBLICACIONES DE  
ALBACETE, S.A.  
(PUBALSA)

DIARIO INDEPENDIENTE

Miércoles, 10  
Enero de 2001

AÑO XVIII ■ NUM. 5.819

150 PTS.  
0'90 euros

*La Iniciativa convoca un encierro y concentración para mañana*

## Campaña de la Junta y el PP para que Albacete asuma un AVE nefasto

Tanto el gobierno de Castilla-La Mancha como el Partido Popular (a través de sus representantes provinciales, regionales y nacionales) han iniciado una campaña de desinformación para que Albacete no sea consciente del grave expolio al que se le somete con el trazado de AVE pactado el pasado lunes.

Hay una verdadera ofensiva propagandística para que los albaceteños no advirtamos las gravísimas consecuencias que traerá para nuestra tierra el trazado de Alta Velocidad que nos aparta de la línea principal entre Madrid y Valencia. Sin embargo, el coro de defensores de tan nefasta opción no ha podido acallar numerosas voces críticas: especialmente claro ha sido el ex-alcalde Bello Bañón, que acusa a Bono de "privar a Albacete de lo que tenía desde el siglo pasado: línea directa por ferrocarril Madrid-Valencia". La Iniciativa "Cívica" no renuncia a la lucha, y ha convocado para mañana un encierro en el Ayuntamiento que culminará en una concentración frente a la casa consistorial, y a la que se invita a todos los albacetenenses.

(Edit. y págs. 5 a 7)



Gil ofreció un rosario de medias verdades para disfrazar el incumplimiento de Bono.

### Las "medias verdades" de la Junta intentan disfrazar el expolio al que se somete a Albacete

El consejero de Obras Públicas, Alejandro Gil, viajó ayer hasta Albacete enviado por su jefe Bono para intentar disfrazar el nefasto trazado de AVE que aparta a Albacete del trazado entre Madrid y Valencia. Gil ofreció una rueda de prensa plagada de "medias verdades" sin fundamento. Una de las tesis más peregrinas de Gil fue poner en duda que vaya a construirse finalmente el tramo de Motilla a Valencia, desautorizando así lo que Bono firmó un día antes. También dijo que crecerá el número de trenes que pasen por Albacete, 'ignorando' el dato de los que se irán por Motilla. Bono viene hoy a Albacete a continuar la campaña.

### El detective del "caso Fernández" admite que trabajó "al dictado" de CC.OO.

El detective privado Martín Francisco Valadés, contratado por CC.OO. y denunciado por el ex-concejal Agustín Fernández, declaró ayer que varios dirigentes del sindicato le facilitaban la información que debía incluir en el informe, aportando incluso un fax enviado desde el Ayuntamiento donde se daban los nombres de empresas y empresarios a incluir en el informe.

(Pág. 8)



A la tercera compareció Martín Francisco Valadés.

¿Piensa que por comprarse un coche de ocasión, no puede exigir tanto como si fuera nuevo?

OCASION ESTRELLA  
GARANTIA MERCEDES



Opel Vectra

Año 89.  
500.000 Ptas.  
Aire Acondicionado.  
Cierre Centralizado.  
Elevalunas Eléctrico.  
Dirección Asistida.  
6 meses garantía. Mercedes-Benz

AUTOMOVILES VILLAR, S.A.

Concesionario Oficial Mercedes-Benz

Pol. Ind. Campollano, 3. Avda. nº 1. Tels.: 967 21 61 61/00. 02006 ALBACETE.

Farmacias



ALBACETE

PARA HOY: De 9,30 de la mañana a 9,30 de la noche:  
CONSUELO LOPEZ, Miguel Servet, 25; MEDRANO, Capitán Cortés, s/n  
QUIJADA GARRIDO, Tejares, 21

De 9,30 de la noche en adelante:  
CONSUELO LOPEZ, Miguel Servet, 25 y MEDRANO, Capitán Cortés, s/n

PARA MAÑANA: De 9,30 de la mañana a 9,30 de la noche:  
LOPEZ FERRER, Avenida de España, 21; GONZALEZ TOBARRA,  
Ignacio Monturiol, 3 y LOPEZ LOPEZ, Zapateros, 10

De 9,30 de la noche en adelante:  
LOPEZ FERRER, Avenida de España, 21 y  
GONZALEZ TOBARRA, Ignacio Monturiol, 3

VILLARROBLEDO

PARA HOY: LOPEZ ESPEJO, Avda. Reyes Católicos, 58  
PARA MAÑANA: LOPEZ SANCHEZ, Alfarerías Bajas, 1

HELLIN

PARA HOY: ROMERO FALCON, Plaza de la Iglesia, 2  
PARA MAÑANA: ALARCON GONZALEZ, Gran Vía, 10

TOBARRA

PARA HOY: MANTILLA GALDON, Asunción, 3  
PARA MAÑANA: TOBOSO PICAZO, Avda. Juan Carlos I, 25

LA RODA

PARA HOY: TALAVERA VIÑAS, Plaza Mayor, 5  
PARA MAÑANA: TALAVERA VIÑAS, Plaza Mayor, 5

ALMANSA

PARA HOY: MERA Y MORA, Corredera, 37  
PARA MAÑANA: GRAMAGE MICO, Manuel de Falla, 28

El Tiempo

MAPA DE TIEMPO SIGNIFICATIVO DE ESPAÑA.

Elaborado el 09.01.2001 a las 11,00 hora local Válido para el 10.01.2001



Ligera recuperación de las temperaturas

Según los datos facilitados por el Instituto Nacional de Meteorología, la temperatura máxima prevista para hoy en Albacete será de 13 grados, mientras que la mínima será de 5 grados. Las temperaturas nocturnas y diurnas experimentarán un ligero ascenso. Los cielos estarán con intervalos nubosos con posibilidad de precipitaciones débiles. Los vientos soplarán flojos del sueste.

Teléfonos de interés



ALBACETE

Parque de Bomberos.....	59 61 08
Policía Nacional.....	22 33 62
Policía Municipal.....	59 61 26
Guardia Civil.....	22 11 00-21 86 61
Guardia Civil de Tráfico.....	21 07 23
Teléfono Emergencias.....	061
Urgencias.....	59 71 37
Hospital General.....	59 71 00
Alcohólicos Anónimos.....	50 03 12
Estación de Ferrocarril.....	902 24 02 02
Telégrafos.....	22 20 00
O. Reclamación Precios.....	59 61 11
Protección Civil.....	59 98 00
.....	50 88 01
Tele Ruta (Madrid).....	900 12 35 05
Teléfono de la Esperanza.....	52 34 34
Teléfono de atención a la Mujer Maltrata- da.....	51 16 00
Teléfono del Mayor.....	24 04 15
Emergencia de Gas	
Castilla-La Mancha.....	21 25 25
Servicio de Aguas.....	19 01 01
Urgencias de Aguas.....	619 30 00 57
Radio Taxi.....	52 20 02

LA RODA

Policía Local.....	44 40 92
Guardia Civil.....	44 13 05
Ambulatorio.....	44 20 41
Cruz Roja.....	44 05 64

HELLIN

Comisaría de Policía.....	30 15 16
Servicio Urgencias S.S.....	30 03 63
Policía Local.....	30 00 00
Bomberos.....	30 00 80
Cruz Roja.....	30 08 00

ALMANSA

Parada de Taxis.....	34 10 80
Bomberos.....	34 00 80
Hospital Ntra. Sra. Belén.....	34 19 80
Policía Local.....	31 04 65
Guardia Civil.....	34 00 96
Cruz Roja.....	34 11 90
Casa de Socorro.....	34 19 80

VILLARROBLEDO

Policía Local.....	14 04 00
Centro de Salud.....	14 36 11
.....	14 36 51
Guardia Civil.....	13 80 27
Bomberos.....	14 00 80

TAROT DEL MAR  
906 425 772

ATIENDE PERSONALMENTE  
DE 20 h. A 2 h.

PARA CONSULTA PERSONAL EN ALBACETE  
PETICION DE HORA TELF: 666 37 72 32 MARIEM

\*Consulta de cartas \*Magia Blanca \*Preparación de Aceites y Esencias.  
Para el amor-trabajo-salud, etc... y contra el mal de ojo,  
depresiones y protección de magias

LA TRIBUNA no se hace responsable de cualquier error en la publicación de números ganadores de las diversas loterías y juegos de azar. Sólo las listas oficiales correspondientes dan fe del derecho a premio.

Loterías



Santoral

Once

Lunes, 8.....	85287
Martes, 9.....	30102
Miércoles, 3.....	19318
Jueves, 4.....	19011
Viernes, 5.....	12032
.....	Serie 077
Domingo, 7.....	17504
.....	Serie 034

Primitiva

Jueves, día 4	2 - 3 - 12 - 19 - 25 - 31	Rein. 6
Comple. 26		
Sábado, día 6	6 - 13 - 18 - 28 - 40 - 45	Rein. 5
Comple. 7		

El Gordo

Domingo, día 7	4 - 12 - 28	
32 - 34 - 37		
Comple. 2	Rein. 4	

Bonoloto

Lunes, día 8	7 - 14 - 18 - 28 - 35 - 48	Rein. 8
Comple. 23		
Martes, día 9	21 - 23 - 28 - 30 - 33 - 36	Rein. 9
Comple. 2		
Miércoles, día 3	12 - 17 - 28 - 33 - 48 - 49	Rein. 4
Comple. 22		
Viernes, día 5	14 - 16 - 20 - 33 - 45 - 46	Rein. 9
Comple. 39		

Santos Juan Bueno, Gonzalo de  
Amarante y Agatón.

Días transcurridos: 10  
Días hasta finalizar el año: 355

EL SOL Y LA LUNA

El Sol sale mañana a las 07,36 y se  
pone a las 17,06 (H. S.).  
La Luna sale mañana a las 19,01 y  
se pone a las 09,09 (H.)

# PARA TODO TIPO DE CELEBRACIONES AL EXTERIOR

**Servicios de Catering Nueva Era, S.L.**

CON LA EXPERIENCIA QUE GARANTIZA MESON EL LOMO

Con la calidad y el servicio que usted se merece

Ctra. de Peñas, Km. 3,5 • Tel.: 967 23 26 50  
Móvil: 619 73 76 09 • ALBACETE

## LA PEGATINA

### Gil, Villalobos y Mortadelo



CARLOS ZULOAGA

“El libro gordo te enseña, el libro gordo te entretiene, y yo te digo contento, hasta la rueda de prensa de la semana que viene”. Así debió de terminar su comparecencia ante los medios de comunicación el consejero Alejandro Gil, tras interpretar un nuevo capítulo del “Libro de Petete”.

Con el lápiz en una mano y un mapa en la otra, más parecía una marioneta de Bono intentando justificar la traición de su señorito a los empresarios albaceteños, o un mediocre mago con su “nada por aquí, nada por allí, y el ramal de Motilla ya no está aquí”.

Tanta mediocridad debe tener un final a la medida, quizá como condimento en el “caldico reparador” que la ministra Villalobos prepara todos los días para aguantar en su puesto. No parece, en principio, que Gil tenga más

peligro que las vacas locas, pero de lo que no me cabe duda es que del marraño se consigue más sustancia.

A estas alturas es inexplicable que Aznar mantenga en el puesto a la Celia. Que una ministra tenga como única solución al mal de las vacas locas el poder adquisitivo para comprar carne de primera o cambiar el hueso de la vaca por el de cerdo, es sencillamente un insulto y un desprecio para con una sociedad que ya no sabe de quién fiarse. Y si sigue en su poltrona ministerial, Aznar es tan irresponsable y ridículo como su ministra bufona.

No hay dos sin tres. Mortadelo empezó a “cantar”. Mata, “El Pivot” y Antonio Navarro parecen el “trío lalala”. Pero queda el director de la orquesta y algunos músicos “populares”, pero que “muy populares”.

## EDITORIAL

### Ahora, las compensaciones

Por mucho que se intente marear la perdiz, lo cierto es que Albacete va a ser sometido a un enorme expolio, cuyas negativas consecuencias serán crecientes con el paso de los años. Con el cambio del mapa ferroviario -que auspició Cascos obedeciendo al presidente valenciano, y que fue pacíficamente aceptado por Bono-, nuestra ciudad va a verse despojada de la mayor parte del tráfico ferroviario que tiene actualmente. En el mejor de los casos, perderemos el 60% de nuestros servicios con Madrid y el 90% de las conexiones con Valencia, o sea, más de la mitad del flujo actual; en el peor y más probable de los horizontes, también se derivará por Valencia el tráfico entre Alicante y Madrid, con lo que el perjuicio alcanzará niveles dramáticos. Ésa es la verdad, la diga Agamenón o su porquero; el resto de estupideces que sueltan por su boca los corifeos de Bono y del Partido Popular nacional son bálsamos adormecedores, narcóticos que pretenden acallar las justamente indignadas voces críticas.

Porque lo más grave no es que se esté perjudicando a Albacete: lo más grave es que se pretende reescribir la historia, disfrazando de beneficio lo que no es sino un enorme castigo. Quien tiene el poder puede perjudicar a una ciudad o a una provincia, por intereses de Estado o por lo que sea; pero debe establecer una serie de compensaciones justas y razonables. Es como cuando se cerraron los Altos Hornos o los Astilleros: no se intentó engañar a los ciudadanos diciéndoles que se les hacía un favor, sino que se admitió el perjuicio y se establecieron cuantiosas indemnizaciones e inversiones sustitutivas.

En Albacete tenemos la obligación de mantener viva la esperanza y la llama de la lucha, defendiendo el trazado sur que sigue siendo el mejor. Pero si el acuerdo del lunes, como todo parece indicar, es inamovible, tenemos que empezar a exigir compensaciones: hay que exigir que Bono y Cascos -el PP y el PSOE- reconozcan el gran daño social y económico que esa decisión causa a nuestra ciudad y nuestra provincia, en lugar de intentar seguir engañándonos; y hay que exigir que, en consecuencia, los gobiernos central y autonómico establezcan una serie de garantías de mantenimiento de tráfico ferroviario, mejoren el resto de las comunicaciones terrestres e incluso aéreas, inviertan más y mejor en nuestra tierra... En definitiva, no podemos aceptar que se nos ataque impunemente y encima pretendan que pongamos buena cara. Si se empeñan en que la razón y la lógica desaparezcan del vocabulario político, al menos que nos permitan confiar en que la justicia siga siendo un valor irrenunciable entre los ciudadanos y los valores públicos.

## PUNTO DE VISTA

### Lamentándolo mucho



EDUARDO CANTOS

La verdad es que no sé cómo empezar este comentario. Con el anterior que se refería a la Fundación Campollano, creía que daba a entender mi buena disposición de ayudarla en el fin altruista que persiguen sus estatutos. Pero se ve que no supe explicarlo con claridad porque, cuando menos lo esperaba, don Antonio Castillo Alcarria, secretario de

la Fundación, me ha dedicado una larga misiva que el periódico publicó el martes día 2 de enero, y donde este señor me pone a pie de burro, quizás para justificar ante sí mismo su afán de aparecer una y otra vez en los medios de comunicación, para explicar algo que no termina de convencer del todo a la opinión pública de Albacete.

Antes de continuar, a don Antonio le tengo que decir, que me ratifico de forma total y absoluta de cuanto escribo en mi mencionado artículo.

Es usted muy torpe, mi querido amigo. Tanto, que aún no se ha dado cuenta del mal que le está ocasionando a la Fundación, y al grupo de personas que con usted están en este asunto, con sus escritos.

Cuando le pregunté a Vicente Mompó si conocía el que me dedicaba últimamente, dijo que no. Que tenía noticias de que me iba a contestar, pero que no conocía el contenido de la carta. Y a mí me parece muy grave que, si eso es así, usted se arrogue la responsabilidad de poner en juego la tranquilidad y el sosiego de esas familias. Porque, claro, después de lo

que me dice, algo tengo que añadir yo al respecto.

De momento, su carta ha servido para que alguien reaccione y me mande un completísimo “dossier” sobre cosas que se relacionan con la Asociación Mixta de Compensación. De verdad le digo que hubiera preferido no conocerlo.

En ese comentario mío que se publicó el pasado día 15 de diciembre, de buena fe proclamo la honradez de todos ustedes. Pero su retorcida imaginación le hace ver otra cosa. “A toro pasado”, dice. Cuando no es verdad, primero porque en anteriores ocasiones nunca he puesto en duda esa honradez; y segundo, porque aunque usted no se lo crea, y según me informan, los tribunales aún no han dicho la última palabra, ya que hay quien tiene preparadas unas determinadas acciones legales que en su momento se verán donde proceda.

A mí me parece estupendo que el Patronato acordara incorporar al desempeño de su función al Obispo, a la Universidad y a la Cámara de Comercio. ¿Qué quiere usted que por ese lado me pille el toro? Lo dicho, qué torpe es usted. Todas esas Instituciones son dignísimas, allí donde están dan brillo y esplendor. Por eso han buscado ustedes el brillo de su celofán; para envolver su paquete y, de esa forma presentarlo a la sociedad de Albacete. De otra manera ¿cómo se explica que para ocupar el mismo espacio representativo -no otro- en la Fundación, no pidieran la colaboración de FEDA y ADECA?. Se extraña que aluda a lo del pedregal. Pregúntele a don Vidal Martínez y a don Vicente Garnero por qué se apearon de la idea.

Otro día, más.

## EL PISTO



BERNARDO GOIG

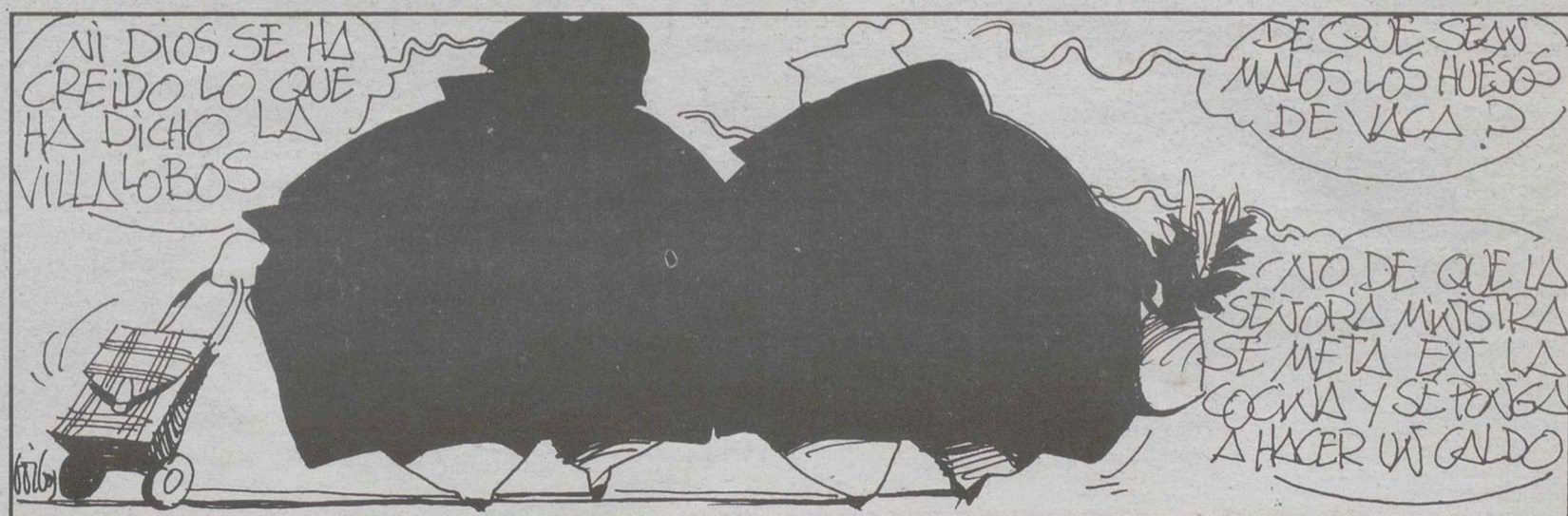

## EL APOCA

## El ramal

RAMON BELLO SERRANO



La tarde de hoy, don Federico Martín, en el Centro de Profesores de Albacete, imparte conferencia bajo título sugerente: <<Qué contamos cuando contamos un cuento>>. El título de la conferencia ilustra, a la perfección, lo ocurrido en Murcia. De las declaraciones yo resaltaría las de Nuria Garrido, muy acertadas, <<pues no sólo nos tomaron el pelo, nos lo seguirán tomando en los próximos días y meses>>. Y en los próximos años. Y otra declaración, para mí muy satisfactoria, por lo que tiene de inteligencia natural, ha sido la del presidente de la Federación de Empresarios. En efecto: <<Albacete es la provincia más perjudicada>>. Por desgracia para todos, socialistas y populares se apoyarán con entusiasmo, y de ese apoyo restará, en exclusiva, la bandera de la prensa, especialmente este periódico, como el valor cívico de la Iniciativa. Ignoro si merece la pena cargar la mano frente a los irresponsables como fren-

te al César. Los irresponsables, está aquí dicho muchas veces, defendieron su sobrevivencia y especialización <<profesionalizada>> de lo público, frente al futuro de su pueblo. El César hizo lo que sabe hacer desde siempre: cesarismo. Lo peor del acuerdo, lo perverso del ramal, no es la condena indudable de Albacete, que lo peor será la desinformación institucionalizada, amparada, qué tristeza, en el mismo defecto que los populares proclamaban de los socialistas: la absoluta dependencia al mando. Socialistas y populares, en este asunto, son iguales. Y la igualdad, para otros asuntos, llega muy fácilmente. Los populares se lo han comido todo y, como es natural, su oposición ya está en el descrédito. Despachado el primer plato no interesa a la audiencia discutir por una mandarina. Ha sido formidable, empero, el empuje de la Iniciativa Cívica y de este periódico. El éxito de la manifestación nos dice que si las autoridades hubieran luchado, bajo bandera de honor, habrían llevado a un pueblo entero, enterísimo, a la victoria, como hizo Cuenca. Al menos la Iniciativa y el periódico nos devolvie-

ron la estima, la lucha por los intereses generales y la beligerancia. Como todas las cosas en la vida, pese a su gravedad mayúscula, conviene ordenar, ahora más que nunca, el incierto futuro. El socialismo ordenó su secretaría en la negativa a José Bono. El 35 congreso despejó caminos y arrumbó todo obstáculo. Aquí, en Albacete, el nefasto acuerdo, el del ramal, es el 35 congreso para gran número de personas. Yo le pido a la Iniciativa que no se disuelva y coadyuve, junto a la prensa libre, para apartar de nuestro futuro, a todas estas personas que no han sabido dar la talla ni cumplir sus obligaciones. Les pido, también, que el lamento sea privado, ámbito en el que se elabora el duelo, para iniciar, desde ya, la reconquista de la altura de miras y del compromiso exacto por su pueblo. En este instante de gran dificultad el empuje cívico está llamado a remover el clientelismo como la incuria. Ya tenemos ramal, sí, aunque la tenencia no implica que sigamos disfrutando el ejercicio de la responsabilidad por estos conjurados de pacotilla. Necesitamos gente nueva. Y sería.

## Cartas

## Carta abierta al Presidente de la Diputación Provincial de Albacete

Me hubiera gustado iniciar este escrito con la fórmula de "Estimado Sr. Presidente", pero mi estimación hacia Vd. es completamente nula; por lo tanto, no voy a darle tal satisfacción.

Cada vez que la prensa local publica algo sobre su actuación al frente de la Institución que preside, es para echarse a llorar, en este caso, por el desprecio absoluto hacia las Monjas de San Vicente de Paúl, que han dedicado su vida entera al servicio de los menesterosos enfermos, desvalidos y pobres, con una entrega, dedicación y amorosidad dignas de elogio y agradecimiento, mereciéndose el reconocimiento y gratitud de todos los albaceteños, a excepción de Vd. que no ha tenido la delicadeza ni de recibirlas, para al menos oír sus planteamientos y darles una respuesta merecida.

Estas mujeres se merecen algo más que el desprecio que Vd. y alguien más les ha dado. Porque ellas tienen corazón, lo que a muchos de Vds., les falta.

Por todo ello, quiero unir mi protesta a la de tantos albaceteños que han intentado por todos

los medios, su permanencia en Albacete y decirle con palabras llanas y castellanas que Vd. y algún político más, no son dignos de representar al pueblo de Albacete.

Demostrando que su política sólo la usan para cobrar unos sueldos que jamás en su vida habían soñado.

Lamento no poder felicitarle por su gestión.

A. Martínez

## El buen olor de las Hermanas de la Caridad

Hay cosas que en la vida pasan desapercibidas y sin embargo nos marcan, dejando una huella en el corazón. Este es el caso de las Hermanas de la Caridad de la Residencia de San Vicente de Paúl donde tuve la inmensa suerte de conocer su labor.

Hace tres años le concedieron a mi padre una plaza en la residencia, me costó llevarlo por lo que parece que tienen las residencias (como si los abandonaras); decidí probar y vi el ambiente creado por las hermanas que se respiraba allí, era un ambiente de cariño, tierno y delicado.

Veo una escena, un hombre tumbado en la cama. Llevaba así mucho tiempo, los ojos abiertos pero ni te miraba. Solamente algunas veces un quejido. Pasa una hermana y le pone las dos manos en la cara, hay cielo mío,

hay cariño, y dos besos. ¡Qué fuerte!

Esto es hacer el trabajo por amor, con amor.

No se puede pagar.

Cuanto debo agradecerles sus pruebas de cariño a todas las personas que las han rodeado una Sor Natividad, Sor Marina, etc.

Que gusto haberos conocido.

Basilio Lorenzo López

## Al presidente de la Diputación de Albacete

Esta mañana he oído que el señor presidente de la Diputación no quiere recibir a las Hermanas Hijas de la Caridad; salía al paso de los acontecimientos, con la respuesta de que su persona no puede recibir, como si fuera algo insignificante. Resulta que no es una sola persona, que es todo un colectivo institución que lleva ciento treinta años, que por sus manos han estado los más desfavorecidos de la sociedad, que pensando un poco hacia atrás, sólo treinta años que no es nada comparado a los ciento treinta, ¿cómo estaban?; digo treinta porque ésa es la fecha en que yo me instalé en esta querida ciudad de Albacete. Que me cuenten estas hermanas lo que han pasado al lado de los hijos de esta ciudad cuando la vida era tan difícil y escasa en todo.

Según he oído, hay una hermana que hace sesenta años que

convive con nosotros. No comprendo, señor presidente de la Diputación, cómo puede dar lugar a que estas hermanas se vayan.

Yo, cada día que pasa, cuando al ir de una parte a otra de la ciudad de Albacete (barrios centro), veo cómo ha crecido esta ciudad, cómo ha mejorado conmigo... estoy orgullosa de sus gentes, que colaboran con sus instituciones, quiero a Albacete, me intereso por sus tradiciones, sus costumbres... y la verdad es que tradición son esas Hermanas de la Caridad, y desde luego, costumbre de Albacete no es comportarse con ellas como se han comportado ustedes.

J. Esbert Quevedo

## La muerte de un anciano

Mi abuelo murió en una habitación de un geriátrico, junto a un enfermo terminal de cáncer que "esperaba su turno" para el salto a lo eterno. En sus últimas semanas no reconocía a nadie, no veía, no escuchaba, no desarrollaba ninguna función que le comunicase con el exterior y no sabemos si era o no consciente de su estado. Un típico enfermo terminal.

No puedo dejar de hacerme las preguntas normales en estos casos: ¿Fue una muerte digna? ¿Sirvió para algo sus sufrimientos y los de sus familiares? ¿No hubiera sido mejor acelerar el desarrollo natural de los acontecimientos?

Para contestarme intento no perder de vista alguno de los aspectos constitutivos de la persona.

Respecto a nuestros padres que nos dieron la vida libre y gratuitamente debemos tener una actitud de reconocimiento y amor propias del "regalo" que, por amor mutuo, nos hicieron. Desechemos entonces las actitudes de saldar deudas -que jamás podremos pagar- y cumplir obligaciones que son más propias del cálculo roñoso y egoísta.

Respecto al hombre en su sentido global, su paso por la vida debe regirse por dos principios claros: Lo que me conviene a mí como persona y lo que conviene a las demás personas que se relacionan conmigo. El hombre tiene una dimensión en su existir que le hace relacionarse con sus semejantes; decimos que somos seres sociales.

¿Fue digna su muerte? Si, porque su último suspiro lo hizo en los brazos de mi madre que lo amaba y lo ama. ¿Fue útil su muerte? Si, porque enseñó a sus hijos y nietos que un hombre honrado debe morir como ha vivido: Con valentía y honradez. Enseñando y siendo útil con la utilidad, poco funcional, del anciano maestro que enseña hasta el final de sus días con su silencio, con su dolor y con su resignación. Desde su última y postrera lección me siento más orgulloso de llevar su nombre. Su muerte resultó útil para alguien: para mí.

¿Eutanasia? Una manifestación del egoísmo de los hombres; un paso atrás en la búsqueda y reconocimiento de la dignidad de la persona humana.

Federico Sánchez Gálvez

## La Tribuna de Albacete

Año XVIII Depósito Legal: AB-752-1984

EDITA: PUBALSA (Publicaciones de Albacete, S.A.)

## Consejero Delegado

Francisco Javier Martínez Ortuño

Redacción, administración, suscripción y publicidad:

Paseo de la Cuba, 14.

Teléfono: 967 19 10 00.

Fax administración: 967 24 03 86.

Fax redacción: 967 21 12 75.

Apartado de Correos: 369.

Email: redaccion@latribunadealbacete.es

## Director

Dimas Cuevas Cuerda

## Subdirector

Carlos Zuloaga López

## Redactor Jefe

Adolfo Giménez Martínez-Falero

## Redacción:

Antonio Córdoba, Julia Núñez-Polo, Virgilio Molina, Antonio Díaz, Miguel A. Catalán, Juan Carrizo, Esther Pérez, Teresa Roldán, Ibernalo Mendivil, Pedro J. García, Cristóbal Guzmán. Redactor gráfico: Jesús Moreno.

## Delegaciones:

## HELLIN:

DELEGADO: Angel Romero García. Tlf: 967 54 32 22

## ALMANSA:

DELEGADO: Luis Bonete Piqueras. Tlf: 967 31 80 37

## VILLARROBLEDO:

CORRESPONSAL: Teresa Jiménez Parra Tlf: 967 13 80 70

## Talleres:

## Jefe de Talleres

Antonio Lajara Caballero

Planta de impresión: Polígono Campollano. C/ D, Nº 1. Teléfonos: 967 21 30 92

## Exclusiva de publicidad nacional: NOVOMEDIA, S.A.

Presidente: José Manuel Rodrigo

Director general: Eliseo Soria

Madrid: José Manuel Calvo. Pº de la Castellana, 66 - 4º. Telf. 91 337 38 91. Fax: 91 337 31 77

Barcelona: Ramón Domínguez. Avda. Diagonal, 640, edificio 3-4ª planta. Telf: 93 227 67 11. Fax: 93 227 67 62.

Valencia: José Vicente Sánchez Beato. Embajador Vich, 3. Telf: 96 351 10 65. Fax: 96 351 81 01

Sevilla: Manel Blázquez. Avda. República Argentina, 25, 9º B. Telf.: 95 449-14 40. Fax: 95 427 25 01

*La Iniciativa convoca un encierro y concentración para mañana*

## Fuertes críticas al AVE de Bono y Cascos que machaca a Albacete

La campaña mediática y política desarrollada tanto por la Junta de Comunidades de José Bono como por el gobierno central y el partido de Alvarez-Cascos, no ha podido impedir que surjan duras críticas sobre el acuerdo de AVE entre Madrid y Levante que condena a Albacete a perder su privilegiada posición ferroviaria.

□ LT

El ex-alcalde de Albacete Ramón Bello Bañón, que desempeñó ese cargo durante la etapa de la transición, ha sido el más claro en su valoración de un acuerdo que será nefasto para nuestra ciudad. En un escrito remitido a nuestro diario, afirma lo siguiente:

"Sr. Director: Permítame que le diga que en un día históricamente negro, José Bono, iluminado con el aura crepuscular y vergonzante de sus genuflexos albaceteños, ha conseguido el éxito de privar a Albacete de lo que tenía desde el siglo pasado: línea directa por ferrocarril Madrid-Valencia".

Bello Bañón se había pronunciado en varias ocasiones a favor del trazado sur, como el único que quedado demostrado-garantizaba que Albacete siguiera siendo nudo de comunicaciones ferroviarias entre Madrid y el Levante.

El acuerdo fue recibido por la Iniciativa Cívica en defensa del AVE sur, como si de una "traición" se tratase, según manifestó su portavoz, Nuria Garrido. Para esta plataforma, con la aprobación del trazado propuesto por Cascos el pasado mes de junio, se ha "consolidado" el "engaño" y la "tomadura de pelo" al pueblo de Albacete, algo que, recordó Garrido, desde esta plataforma ya se había advertido. "El trazado principal del AVE no pasa por Albacete, que queda condenado a un ramal y deja de ser nudo de comunicaciones", indicó Garrido, asegurando que es el trazado "más ilógico, menos razonable, más caro y con el mayor impacto medio ambiental".

A este respecto, Nuria Garrido recordó la promesa del Gobierno de Castilla-La Mancha de "no consentir" que el trazado de Motilla del Palancar a Valencia se construyese, y afirmó que con el acuerdo de Murcia tan sólo la Comunidad Valenciana ha salido ganando "a costa de una mayor inver-



Ramón Bello Bañón ha puesto el dedo en la llaga: "Se ha privado a Albacete de lo que tenía".

sión y de un perjuicio medio ambiental irreparable".

Ante este acuerdo, desde Iniciativa Cívica deberán decidir si se opta por la "resignación" o por la "reacción", aunque Garrido aseguró que seguirán adelante con la denuncia ante la Unión Europea del trazado propuesto, por su impacto medio ambiental, advertencia que ya realizaron al ministerio de Fomento antes de que hubiese un acuerdo.

### ENCIERRO

La Iniciativa, reunida ayer con carácter de urgencia, ha convocado para mañana un encierro en el Ayuntamiento e desde las 12:00 horas hasta las ocho de la tarde, cuando se hará una concentración en la Plaza del Ayuntamiento. Tanto al encierro como a la concentración invitan a todos los vecinos de Albacete.

Pero ésas no han sido las únicas reacciones en contra: también los ecologistas se han referido al impacto de la obra aprobada, de forma que Ecologistas en Acción manifestó la opción acordada constituye, en su conjunto, la que mayor impacto ambiental implica.

El portavoz de la plataforma, Miguel Ángel Hernández, denunció, en declaraciones a Europa Press, la actitud de la Comunidad de Madrid, al considerar que "faltó a la verdad" cuando asegura que el trazado del corredor no afectará a la reserva natural de Regajal-Mar

de Ontígola. Por último, consideran que ese trazado implica un impacto proporcional al número de kilómetros que se incrementa, "que ronda los 600", ya que ahora "el trazado del AVE será más largo".

El coordinador regional de IU-ICAM, Cayo Lara, afirmó que el AVE acordado no resolverá la falta de comunicación existente entre las provincias castellano-manchegas, y reiteró que su partido no comparte el modelo de tren de alta

velocidad defendido desde el Gobierno central y los autonómicos, sino que aboga por trenes de menos velocidad, unos 220 kilómetros a la hora, que resultan más baratos y tienen menos impacto ambiental.

Cayo Lara dijo comprender la "frustración" de los albaceteños por no ver cumplidas todas sus expectativas. En este sentido, señaló que se hicieron promesas "con demasiada alegría" que ahora no se han visto cumplidas.

### Andalucía y Teruel no están conformes con la solución pactada

La consejera de Obras Públicas y Transportes de la Junta de Andalucía, Concepción Gutiérrez del Castillo, criticó que el Gobierno central no haya contado con Andalucía para diseñar el trazado del futuro AVE de Levante y que haya una conexión con Almería, expresando por el hecho de que Manuel Chaves, no fuera invitado a la reunión entre el ministro de Fomento y los presidentes de las comunidades por donde discurre el trazado del AVE.

Por su parte, el presidente del Partido Popular en Teruel, Manuel Blasco, calificó de "muy mala noticia para la provincia" la decisión de que el AVE entre Madrid y Levante pase por Cuenca y Requena (Valencia) y no por Teruel, que pierde una oportunidad de futuro muy importante. Blasco lamentó la poca solidaridad del resto de autonomías implicadas en el trayecto del Ave Madrid-Levante "que en ningún momento han demostrado su interés porque el trazado discurriera por la provincia de Teruel".

Tampoco está conforme el PSOE de Teruel, cuyo senador, José Luis Alegre, ha hecho un llamamiento para una nueva movilización colectiva para llamar la atención del Gobierno central sobre los problemas de la provincia.

Zapatero dice que la vertebración "no se hace a cachos" y el PSOE de Valencia muestra sus reparos

El secretario general del PSOE, José Luis Rodríguez Zapatero, valoró de forma positiva el acuerdo alcanzado por el Gobierno y las comunidades de Madrid, Castilla-La Mancha, Murcia y Comunidad Valenciana para el trazado del AVE del Levante, pero recaló al Ejecutivo central que "la vertebración de España no se hace a cachos" y exigió acuerdos globales.

La satisfacción tampoco es plena en Valencia, donde el secretario general del PSPV-PSOE, Joan Ignasi Pla, y la portavoz del grupo socialista en el Ayuntamiento de Valencia, Ana Noguera, criticaron que los planes de ejecución del Ave Madrid-Valencia contemplados en el acuerdo "hagan que Valencia deje de ser prioridad", ya que, según argumentaron, "a priori, la ejecución está vinculada a los intereses de la comunidad de Castilla-La Mancha porque está previsto que para el 2005 el tren de alta velocidad llegue hasta Albacete, pero no sabemos cuando lo hará a Valencia".

Los representantes del PSPV-PSOE agregaron que con la firma del acuerdo, "han puesto fin a una pantomima que consistía en decir, por parte del presidente de la Generalitat Valenciana, Eduardo Zaplana, durante dos años que el tren de alta velocidad ya estaba prácticamente hecho y que tardaría de Madrid hasta Valencia una hora y 10 minutos, frente a la hora y 25 minutos en que está previsto que llegue".

En este sentido, Pla aseguró que "la realidad nos sitúa ante una multitud de incertidumbres e inseguridades que pondrán en evidencia la política de ficción de Zaplana".

Noguera añadió que con este proceso de negociación "se ha perdido un tiempo precioso para hacer viable lo que era razonable", porque, según explicó, "se ha consensuado lo que era obvio", en referencia al plan de infraestructuras del año 1994.

Instituciones políticas y empresariales mostraron su satisfacción

# Continúa el "coro de alabanzas" al trazado del AVE consensuado el lunes

□ LT

El Partido Socialista, tanto a través de la comisión ejecutiva provincial y local, valora muy positivamente el acuerdo salido de la reunión de Murcia entre el ministro de Fomento y los máximos responsables de las regiones afectadas por el AVE al Levante, porque se "reconoce a la ciudad de Albacete como nudo de comunicación de la red AVE" y se beneficia a nuestra región, al contemplar "buenas perspectivas de comunicación con las ciudades de Toledo, Cuenca y Madrid, así como la consecuencia de las obras entre Albacete, Valencia, Alicante y Murcia, que acercarán a Castilla-La Mancha al arco Mediterráneo".

"En definitiva, con este proyecto Albacete se sitúa en el grupo de las primeras ciudades de España que se suben al tren de Alta Velocidad y quedará en la red de comunicaciones como una de las ciudades mejor comunicadas de nuestro país, no en vano el viaje a Valencia, Alicante o Murcia supondrá un tiempo de viaje entre cuarenta y cinco minutos como máximo, mientras que el viaje a Cuenca será de menos de cuarenta minutos y a la Madrid no superará la hora y diez minutos", continúa explicando el PSOE.

Mención especial merece para este partido, el compromiso de Fomento de que el corredor Albacete-Valencia sea el primero en que se "terminen las obras estando listo para el 2005", así como que se "haga referencia expresa a que, en atención a la situación estratégica de la ciudad de Albacete, ninguno de los tramos entrará en servicio ante que los que afecten a esta ciudad como nudo de comunicaciones ferroviarias".

Por su parte, el diputado provincial del PP Juan Modesto Cebrián aceptó ayer el acuerdo adoptado ayer sobre el trazado del AVE Madrid-Levante, y aseguró que el Partido Popular en Albacete no puede ser "un obstáculo ante una decisión salida del consenso", recordando que los cuatro presidentes autonómicos que la adoptaron representan a 15 millones de ciudadanos.

Cebrián, quien recordó que el Partido Popular en Albacete siempre ha defendido el trazado sur para la ciudad, valoró positivamente el hecho de que se haya alcanzado el consenso y se haya dado fin a la "incertidumbre" que existía sobre este asunto, deseando que el trazado finalmente aprobado resulte "el más beneficioso para el futuro de Albacete".

No obstante, aseguró que aunque lo respetamos "no nos gusta ese trazado".

Asimismo, ICAM-Nueva



Foto de archivo de la reunión en la que se alcanzó un acuerdo sobre el AVE.

Izquierda considera que el acuerdo alcanzado entre el Ministerio de Fomento y los presidentes de Madrid, Valencia, Castilla-La Mancha y Murcia sobre el trazado del AVE Madrid-Levante, va a mejorar de manera muy considerable las comunicaciones de la comunidad castellano-manchega con otras regiones y dentro de ella misma a través del ferrocarril.

Asimismo, el alcalde de Albacete, Manuel Pérez Castell, mostró su satisfacción por el trazado del AVE pactado por los presidentes autonómicos y el ministro de Fomento y

aseguró que, hasta el momento, en todos los trazados diseñados Albacete "había salido peor parado" que con este acuerdo donde, según destacó, sólo se contempla un plazo, el del 2005 como año en el que Albacete deberá tener conexión con Valencia.

También los presidentes de las asambleas de Castilla-La Mancha, el socialista Antonio Marco, y de Madrid, el "popular" Jesús Pedroche, coincidieron en calificar de satisfactorio el acuerdo sobre el trazado del AVE a Levante y resaltaron el entendimiento entre administraciones de distinto signo polí-

tico.

En la misma línea se mostró el alcalde de Madrid, José María Álvarez del Manzano, que indicó que "estoy encantado con que Madrid esté mejor comunicado con el resto de las ciudades españolas".

Por su parte, el diputado el diputado nacional por Toledo, Alejandro Ballester, asegura que la conexión de la capital regional con Madrid a través de un AVE permitirá aumentar la presencia de la economía y los productos de la provincia en el resto del mundo.

El mundo empresarial tam-

bién expresó ayer su satisfacción por el acuerdo alcanzado. Así, el presidente de CECAM, Jesús Bárcenas, considera "vertebrador" el proyecto consensuado por el ministro de Fomento y los presidentes de las comunidades autónomas implicadas, puesto que el paso por Cuenca, Albacete y Toledo va a posibilitar el acercamiento entre todas las provincias y también su conexión con otras líneas de Alta Velocidad, con lo que se estará facilitando el desarrollo de Castilla-La Mancha.

En la misma línea, el presidente de la Cámara de Comercio de Valencia, Arturo Viroque, mostró su satisfacción por el acuerdo alcanzado y destacó que este acuerdo tendrá consecuencias "muy positivas" para la Comunidad Valenciana.

También la Cámara de Comercio, Industria y Navegación de Murcia mostró su apoyo al acuerdo alcanzado sobre el AVE.

Igualmente, el presidente de la Caja de Ahorros del Mediterráneo (CAM), Vicente Sala, consideró que el acuerdo alcanzado ayer sobre el AVE Madrid-Levante va a significar para la ciudad de Alicante "un paso importantísimo en las comunicaciones con Madrid", al tiempo que manifestó que le "preocupa muy poco que el trazado escogido sea uno u otro". Para la alcaldesa de Alicante el acuerdo representa "un gran éxito".

## Satisfacción y alegría generalizada en Cuenca por el acuerdo sobre el AVE

□ LT

Los miembros de la Plataforma Cívica por Cuenca celebraron ayer la noticia de que el AVE Madrid-Levante parará en esta ciudad con el lanzamiento de cohetes en la Plaza de Mangana de la localidad y mediante brindis con champán.

Según declaró a Efe uno de los portavoces de la plataforma, Jesús Manuel Pérez Madero, el acuerdo al que han llegado los presidentes de las cuatro autonomías afectadas por el trazado y el ministro de Fomento, cumple todas las expectativas de este movimiento cívico, por lo que entiende que "tiene que ser un día de júbilo y alegría para todos los conquenses".

La plataforma aseguró en un comunicado enviado tras conocer la noticia que el AVE "más que un tren ha sido un símbolo de la lucha de una ciudad contra su destino de perdedores", gracias a que "por primera vez en muchos años la sociedad conquense se ha organizado y trabajado para conseguir algo".

Por su parte, los representantes de partidos políticos, instituciones, organizaciones sociales y colectivos ciudadanos de Cuenca han mostrado su satisfacción por el anuncio de que el AVE Madrid-Levante va a tener una parada en la capital conquense, que ha desatado la euforia en la ciudad.

El alcalde de Cuenca, José Manuel Martínez Cenzano, convocó una Junta de Portavoces del Ayuntamiento conquense, a cuyo término afirmó que se trata de un acuerdo histórico para Cuenca y para Castilla-La Mancha y para las comunicaciones ferroviarias de todo el arco mediterráneo.

Cenzano dijo que "es un día de gozo y de mucha satisfacción", al tiempo que agradeció en especial el logro al presidente de Castilla-La Mancha, José Bono, y a Álvarez Cascos, cuya llegada al Ministerio de Fomento calificó de "providencial", el trabajo realizado.

También agradeció el apoyo que han dispensado a la opción de la capital conquense el consorcio "Pacto por Cuenca", la "Plataforma por Cuenca" y miles de ciudadanos anónimos que han presentado alegaciones en favor de este trazado.

Cenzano destacó también el consenso de los dos partidos mayoritarios en el Ayuntamiento de la capital para defender esta opción del AVE, al igual que hicieron los portavoces de los grupos del PP y del PSOE en el Ayuntamiento de Cuenca, Manuel Ferreros y Luis Esteban Cava, respectivamente.

Por su parte, la presidenta del PP conquense, Marina Moya, aseguró en rueda de prensa que es la noticia más importante que ha recibido en muchos años Cuenca, que empieza con unas excelentes expectativas el nuevo milenio, ya que este año también se licitará el primer tramo de la autovía Cuenca-Tarancón y se iniciarán los estudios de la futura autovía Cuenca-Teruel.

Moya manifestó que se trata de un "éxito de todos los conquenses", que ven considerablemente mejoradas sus expectativas de futuro, ya que según resaltó Cuenca va a quedar unida por medio del AVE con toda España.

En este sentido, agradeció la sensibilidad que ha demostrado para con la provincia conquense el titular de Fomento, Francisco Álvarez Cascos.

*Supedita su construcción a los fondos europeos, el impacto y la demanda*

# Alejandro Gil califica de hipotético el trazado del AVE entre Motilla y Valencia

□ I.M.

El consejero de Obras Públicas, Alejandro Gil, volvió ayer a reiterar en Albacete su satisfacción por el acuerdo alcanzado en Murcia sobre el AVE al Levante dados los beneficios positivos, ya no sólo ferroviarios, que acarrea tanto para nuestra provincia como para la región manchega, empezando por el compromiso ministerial de que el corredor Albacete-Valencia sea el primero que se va a realizar para entrar en funcionamiento en el 2005.

Esta fecha, a entender del consejero, tiene una doble importancia, por una parte, significa que Albacete va estar en la línea delantera de la Alta Velocidad en nuestro país, no en vano este tramo entraría al año siguiente de la que va a ser la segunda línea AVE entre Madrid y Barcelona, y por otra los fondos de cohesión europea que, como ya es conocido, están aprobados hasta el 2006; "Toda una garantía para este corredor, máxime si tenemos en cuenta que más del 50% de estas infraestructuras ferroviarias son financiadas con los mismos. Las posteriores, por el contrario, desde luego son muchos más inciertos en cuanto a su ejecución"

Una vez conectadas con AVE Albacete con Valencia en un tiempo de 50 minutos, el "documento firmado", establece una segunda fase de comunicación vía La Encina con Alicante (40 minutos de viaje) y con Murcia en 50 minutos. En la tercera fase vendría la unión entre Albacete y Cuenca (30 minutos) y desde esta localidad a Madrid (una hora y 10 minutos) y Toledo (60 minutos). Unas y otras se harán antes "del hipotético trazado entre Motilla del Palancar Valencia, supeditado como los otros anteriores nuevos a la

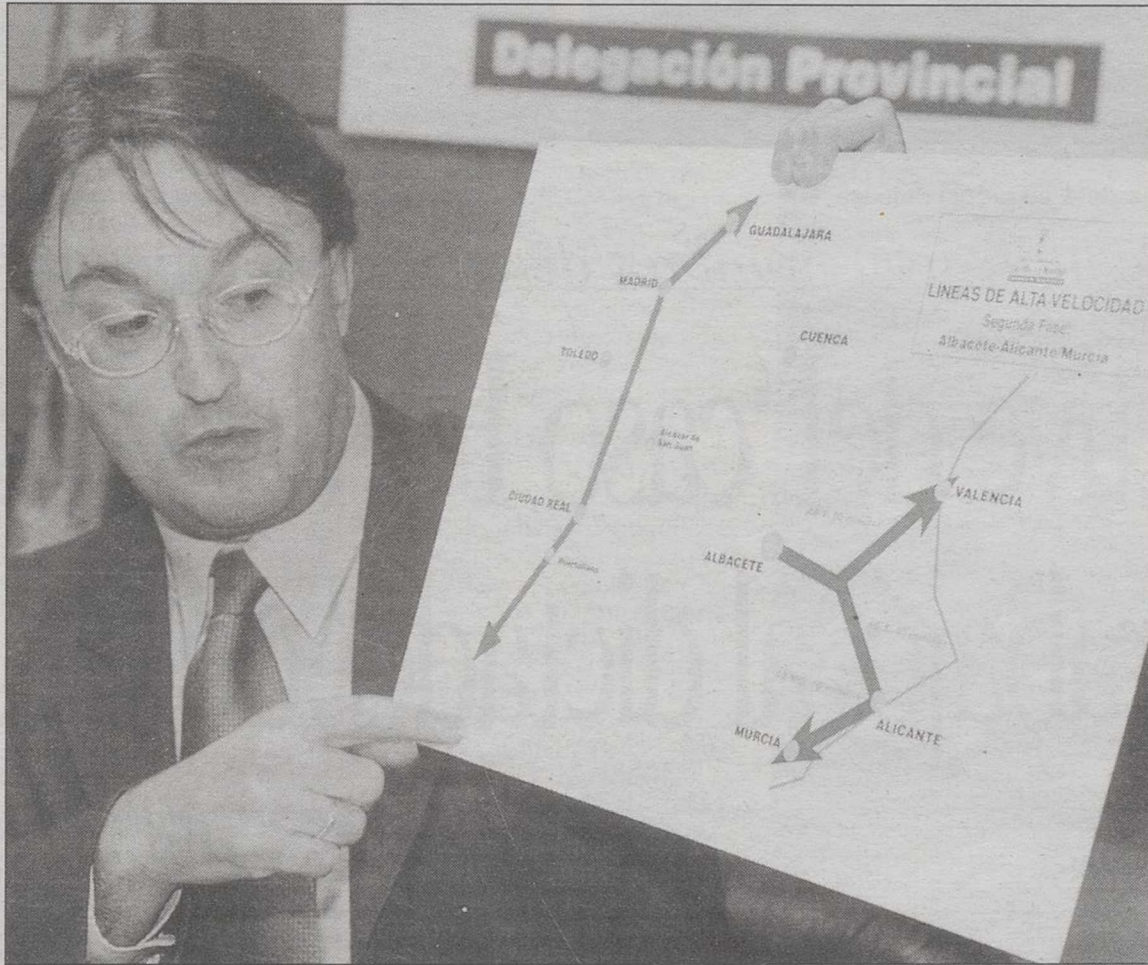

Alejandro Gil reconoce que uno de los puntos más difíciles del acuerdo fue meter Albacete. I.M.

definición del proyecto en su integridad y a las declaraciones de impacto ambiental oportunas y que en consecuencia, habrá que ver con detalle si satisfacen o no las exigencias".

Junto a lo anterior, también es de destacar a juicio del consejero la mejora que va a darse de la red convencional entre Albacete y Alcázar de San Juan y entre la capital albaceteña y Murcia, así como el flujo de trenes que van a seguir en las relaciones entre Madrid y Levante, porque, entre otros motivos, a entender del consejero, un AVE "más que reducir aumenta considerablemente la

demanda al existir un número superior de viajeros, porque ni el avión ni el coche son competitivos en tiempo frente a este medio de transporte. Albacete tiene una demanda de viajeros importante que va a ir a más para que continúe siendo un importante nudo de comunicaciones".

A este respecto, calificó de falacias las acusaciones que desde diferentes sectores se han lanzado en torno a una reducción de la citada frecuencia, citando para ello las previsiones y facilitadas por el propio Ministerio y que elevan a 122 los servicios de trenes que

circularan a través de Albacete cuando todos los tramos estén en funcionamiento (en la actualidad pasan 50 entre la ida y la vuelta hacia el Levante), de los cuales se calculan que unos 76 con parada en Albacete y de éstos el 80% serán AVEs. No obstante, tal y como reconoció Gil, todo "esto está supeditado lógicamente a la rentabilidad de la línea en cuestión".

## COGER EL TREN

Dejando de lado los plazos de ejecución, el tráfico, la demanda o la velocidad media

que alcanza este tipo de trenes visto el ejemplo del Madrid-Sevilla con una media de 210 kilómetros por hora, Gil, que en ningún momento utilizó la palabra ramal sino vías de AVE, aseguró igualmente que la Junta "ha mantenido una postura y sigue manteniéndola de que el AVE beneficia a esta región, incluida Albacete, y lo que es más importante, ha permitido un acuerdo que permite la ejecución del AVE. No coger el tren en este momento hubiese podido suponer perderlo o tener que esperar más allá del 2006".

El consejero, que salía de esta manera al paso de la promesa a los empresarios de un rechazo del gobierno de Bono a una bifurcación a la altura de Motilla, no obstante, fue a más afirmando que "la voluntad de acuerdo de siempre la hemos mantenido, lo mismo que una postura clara de ofrecer unas garantías a Albacete con compromisos claros de ejecución en cuanto a plazos y características de la vía. Unas de las cuestiones que precisamente hicieron difícil el acuerdo en Murcia fue la premisa del ejecutivo manchego de que se diese prioridad absoluta al corredor Albacete-Valencia porque de lo contrario no se le daría a esta ciudad credibilidad absoluta de que estuviese conectada con Valencia con línea AVE, algo que se ha conseguido primándola incluso por encima de otras poblaciones del citado corredor, al tiempo que se garantiza su posición estratégica como nudo de distribuidor del tráfico entre el Sureste y el centro, estando, además, en la línea principal de esta infraestructura. Tampoco debemos olvidar que el último tramo que entraría en servicio va a ser el de Motilla del Palancar a Valencia".

## CENTRO DE OPOSICIONES Y CURSOS HACERTE FUNCIONARIO ES NUESTRO OBJETIVO

### AYUNTAMIENTOS Y COMUNIDAD

- Administrativos
- Auxiliares
- Personal Subalterno
- Policía Local

60.000 plazas  
convocadas en  
toda España

### INSALUD

- Administrativo
- A.T.S. o D.U.E.
- Auxiliares
- Auxiliar de Enfermería
- Celadores
- Pinches

### MINISTERIOS

- Administrativos
- Auxiliares

### FUERZAS DE SEGURIDAD

- Guardia Civil
- Policía Nacional

### OTRAS OPOSICIONES

- Agente Forestal
- Aux. Biblio. y Archivos
- Bancos y Cajas Ahorros
- Bomberos
- Correos
- Soldado Profesional
- Trabajador Social

### JUSTICIA

- Oficiales
- Agentes Judiciales
- Auxiliares
- Aytes. Inst. Penitenciarias

Todas las oposiciones  
tienen tutorías  
personalizadas

### CURSOS A DISTANCIA

- Auxiliar de Guardería
  - Visitador Médico
  - Fotografía
- Más de 30 cursos disponibles

### CURSO PRESENCIAL

TÉCNICO REPARADOR  
DE ORDENADORES E  
INSTALADOR DE REDES

### ESCUELA DE OFICIOS

Central: Francisco Iglesias, 3 (MADRID)  
Delegaciones: En toda España

### INFORMACIÓN EN EL 902.401.902

Pregunta por nuestro Departamento de Empleo (Más del 90% de Alumnos colocados)



El ex-concejal, Agustín Fernández, lleva su propia defensa.



A la tercera compareció el detective Martín Francisco Valadés.

*Con un fax le indicaron nombres de empresas a incluir en el informe*

# El detective del 'caso Fernández' admite que trabajó 'al dictado' de CC.OO.

□ I. SORIANO

El detective privado, Martín Francisco Valadés, contratado por CC.OO. de Albacete para que investigara al ex-concejal de Urbanismo Agustín Fernández, compareció ayer a declarar en el Juzgado de Primera Instancia e Instrucción nº 6 de Albacete, tras dos citas previas en las que había declinado esta posibilidad por motivos de trabajo.

El detective que compareció como imputado en la querrela interpuesta por el ex-concejal acusándole de los delitos de falso testimonio, falsedad en documento y denuncia falsa, además de injurias y calumnias, declaró principalmente respecto al informe que el mismo elaboró y que sirvió en su día para abrir diligencias contra Fernández, en plena campaña electoral, que más tarde fueron archivadas.

Respecto del mencionado informe, Martín Francisco Valadés reconoció que él mismo lo había elaborado y firmado aunque puntualizó algunas cosas. En concreto dijo haberse dado cuenta de que en el mismo hay algunos errores, así como haber estado muy nervioso el día que declaró ante el Juzgado de Primera Instancia e Instrucción nº 4, lo que le llevo a cometer algunos errores e informar sobre cosas que no coinciden con la realidad.

Asimismo, ante la jueza Francisca Patricia Santamaria dijo haber facilitado informaciones no contrastadas, admitiendo incluso el "baile de algunos números y cifras", relativas a cuentas.

Según ha podido saber La Tribuna, la declaración de ayer



El detective llegó acompañado de su abogada.

JESUS MORENO

contiene contradicciones claras con lo que en su día declaró en el Juzgado Nº 4, concretamente en el dónde y cuándo entregó las facturas que finalmente se demostró que eran falsas.

## IMPLICACION DIRECTA DE CC.OO

En otro momento de la declaración el detective implica directamente a dirigentes del sindicato CC.OO. de Albacete, en el sentido de ellos habrían sido en la mayoría de los casos los que le facilitaban la información que luego debía incluir para elaborar el informe, citando nombres concretos como es el caso de José Fran-

cisco Del Campo, actual secretario provincial en Albacete; Cambrónero Donate, el abogado que le contrato, y Antonio Navarro Escudero, responsable del sindicato CC.OO. en el propio Ayuntamiento de la capital.

Dijo también no haber tenido conocimiento en ningún momento de que el informe que había elaborado iba a ser utilizado para presentar una querrela ante el fiscal anticorrupción, del mismo modo que declaró no tener ningún interés particular en inculpar a Agustín Fernández, confesando además no haber contrastado todos los nombres que aparecen en el informe como supuestos familiares del ex-

concejal, nombres que en muchos casos le habían sido facilitados directamente.

## "DE ANTONIO A MARTIN"

De cualquier forma, y según ha podido saber La Tribuna, lo más importante de la declaración que ayer efectuó el detective sería el haber reconocido que tuvo presiones por parte de varios dirigentes de CC.OO. de Albacete para que el informe que el había elaborado se difundiese entre los medios de comunicación de la provincia. Presiones que se habrían llevado a cabo según dijo, en la propia sede del sindicato el día 3 de marzo de 1999.

Asimismo, Martín Francisco

Valadés aportaba en el día de ayer una fotocopia de un fax con membrete del Ayuntamiento de Albacete y sello del mismo, que le fue enviado a él y con el encabezamiento "De Antonio a Martín", incluye los nombres de empresas y empresarios de la construcción que debían ser incluidos en el informe que estaba elaborando.

La declaración del detective que se inició pasadas las 12 de la mañana, concluyó cerca de las 15,00 horas, estando pendiente ahora que se practiquen otras diligencias, como es el caso de la declaración de varios dirigentes de CC.OO. que Agustín Fernández, que lleva su propia defensa, ha solicitado y pensaba volver a solicitar.

El ex-concejal de urbanismo decidió iniciar acciones legales una vez que la Justicia archivó todas las denuncias contra el interpuestas, presentando en primer lugar una querrela contra el detective por el informe que este elaboró y que sirvió para que CC.OO. presentase una denuncia ante el fiscal anticorrupción por considerar que en el ejercicio de su cargo habría cometido varios delitos. Asimismo, aunque de forma independiente, el juzgado nº 7 ha admitido ha trámite una segunda querrela contra los concejales de PSOE-Progresistas Rafael López Cabezuolo y José Eduardo Martínez Valero. Una denuncia que en sus razonamientos jurídicos señala la posibilidad de que los hechos denunciados pudiesen ser constitutivos de delitos de calumnia y denuncia falsa de la ley de Enjuiciamiento Criminal, estando pendiente el señalamiento de día y hora para su comparecencia a declarar.



*En el mes de diciembre la caída en las ventas fue muy importante*

# La matriculación de vehículos en la región bajó un 3,7% el pasado año

□ LT

El número de vehículos matriculados en Castilla-La Mancha durante el 2000 alcanzó la cifra de 36.481, lo que representa una evolución negativa del 3,7 por ciento respecto a 1999, según informan las asociaciones del sector: fabricantes de automóviles (Anfac), importadores (Aniam), concesionarios (Facosauto) y vendedores (Ganvam).

Las comunidades autónomas de Madrid, Canarias y Andalucía han sido las únicas que han crecido en el número de matriculaciones de automóviles de turismos durante el pasado año 2000, con aumentos del 3,9, 2,4 y 2,1 por ciento, respectivamente.

El resto de las comunidades autónomas arroja evoluciones negativas, en un abanico que va desde el 8,3 por ciento de La

Rioja (7.132 unidades) hasta el 1,5 de Baleares (55.078).

Según los datos de cierre del ejercicio de matriculaciones de turismos en España, se registró un resultado de 1.380.884 unidades, inferior en un 1,8 por ciento al resultado con el que se liquidó 1999.

Por lo que respecta al mes de diciembre, en el que en España se matricularon un total de 95.981 unidades, un 21,4 por ciento menos que en el mismo mes de 1999, en Castilla-La Mancha se registró una caída del 28,4 por ciento, muy por encima de la media nacional.

Salvo Baleares (+6,6%) y Canarias (+20,4%), en el resto de los territorios se registraron descensos, en algunos casos muy superiores a la media nacional, como fue el caso de Cantabria (-38,7%), Rioja (-36,1%), Asturias (-34,4%), Aragón (-32,8%), Navarra (-32,6%), Murcia (-32,2), Valen-

cia (-31,9%), Extremadura (-31,2%) y Castilla y León (-30,1%).

El mayor volumen de matriculaciones en 2000 correspondió a Madrid, con 278.924 unidades, seguida de Cataluña, con 239.725; Andalucía, con 199.033; y Valencia, con 155.329, como únicas comunidades que rebasaron las 100.000 unidades.

## TODOTERRENOS

Por otra parte, en el año 2000, las únicas comunidades autónomas que aumentaron el porcentaje de ventas en los todoterrenos fueron Canarias (4,56 por ciento), Baleares (4,19 por ciento) y Ceuta y Melilla (1,69 por ciento), mientras que Galicia (-18,8 por ciento), Castilla y León (-17,69 por ciento) y Murcia (-10,2), fueron las que sufrieron mayores pérdidas respecto a 1999.



La matriculación de vehículos ha caído también en la región.

Si ésta es la ayuda que te da el gobierno,

**ford te da el doble.**

Mejor ¿no?

Ford duplica todas las ayudas del gobierno. Si oficialmente te ayudan con una cantidad para comprar tu coche nuevo, Ford te da otro tanto.

Y si no puedes beneficiarte de ninguna ayuda del gobierno, no importa porque Ford te da el nuevo Plan Prever.

Oferta válida para la compra de un Focus o un Fiesta. No acumulable la ayuda del nuevo Plan Prever con la ayuda a familias numerosas. Válido en Península y Baleares hasta fin de mes. I.V.A. transporte y aportación del concesionario incluidos.



*Plantón de los consejeros de Agricultura a la ministra de Sanidad*

# La Junta suscribe el plan del MAPA contra el mal de las "vacas locas"

□ LT

El Consejo de Gobierno de Castilla-La Mancha autorizó ayer la firma del convenio con el Ministerio de Agricultura para la financiación del plan coordinado de actuación y lucha contra la encefalopatía espongiforme bovina (EEB) conocido como "mal de las vacas locas".

En virtud de este convenio, la Junta de Castilla-La Mancha destinará un total de 620 millones de pesetas para implementar y financiar las medidas incluidas en este plan para luchar contra el mal de las "vacas locas".

Estos 620 millones de pesetas se librarán mediante un crédito extraordinario, según explicó el consejero de Agricultura y Medio Ambiente, Alejandro Alonso, quien insistió en que el Gobierno regional se suma a este plan presentado por el Ministerio más por responsabilidad para combatir esta enfermedad animal que por creer en la idoneidad del mismo.

De esta forma Castilla-La Mancha se suma al plan de choque presentado por el MAPA el 27 de diciembre y que fue suscrito por siete comunidades autónomas y que prevé una inversión global de 53.680 millones de pesetas.

Por otra parte Alonso lamentó ayer la "perfecta descoordinación" entre los ministros de Agricultura, Miguel Arias, y Sanidad, Celia Villalobos, en torno al mal de las "vacas locas" y auguró que esta situación puede derivar en enfrentamiento "si no lo corrige alguien".

Alonso censuró las polémicas declaraciones efectuadas por Celia Villalobos pues "no se puede tolerar que cada mañana nos encontremos con una nueva barbaridad de la máxima responsable de Sanidad".

"De nada sirve el esfuerzo improbable que están realizando las administraciones y el sector vacuno para acabar con este tremendo problema si la ministra de Sanidad no se calla", sentenció Alonso, que ha hecho constar una queja contra Villalobos en la reunión de la Conferencia Sectorial de Agricultura celebrada ayer.

El consejero también se quejó del "caos organizativo" que se ha producido ya que se celebró por un lado la reunión de la Sectorial de Agricultura convocada por este ministerio y por otro lado la de Sanidad que, según Alonso, fue anunciada por Celia Villalobos "en la radio junto a sus recetas de cocina".

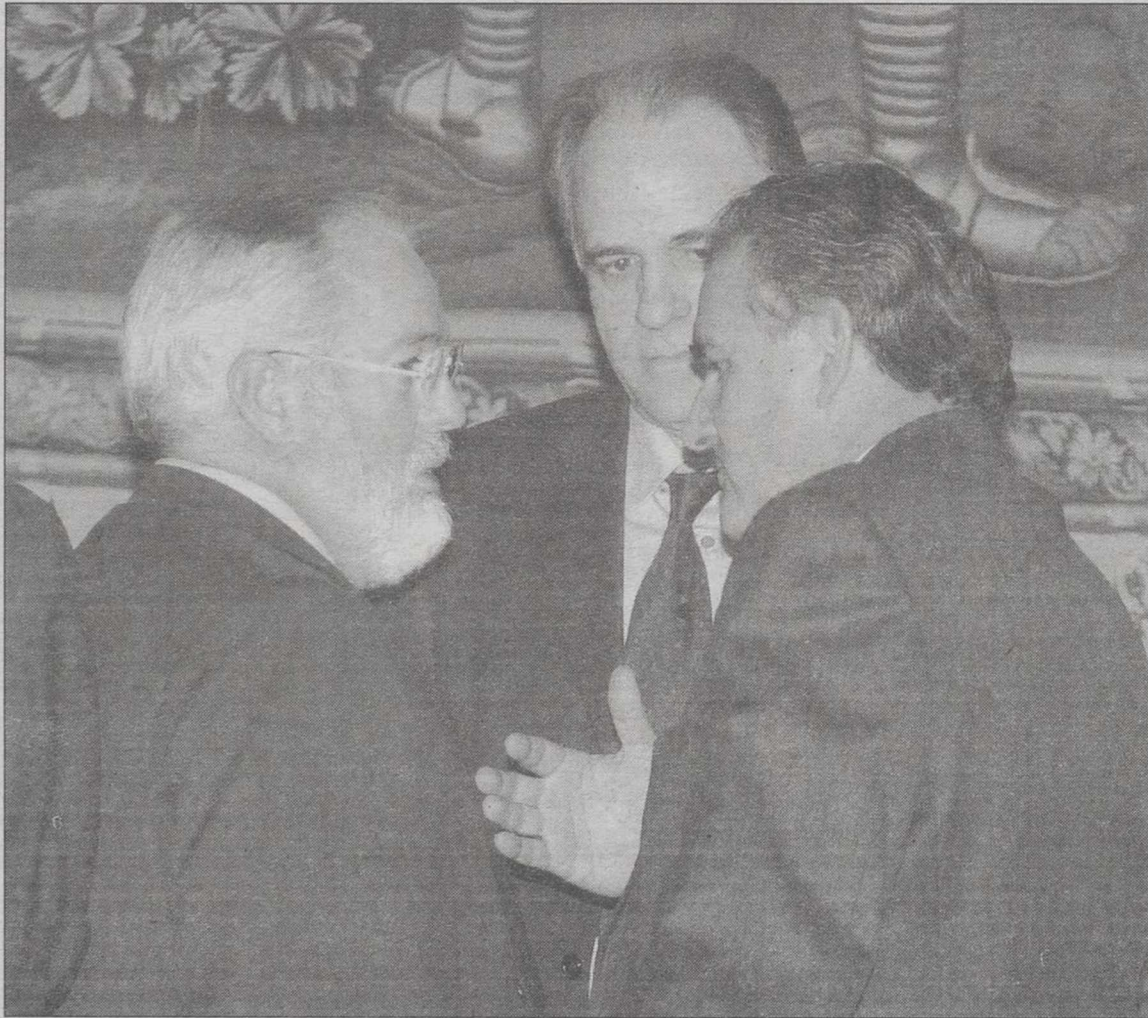

Arias conversa con los consejeros de Agricultura.

Alonso ha sido uno de los consejeros que ha decidido no acudir a la reunión del Ministerio de Sanidad al considerar que es "irresponsable colaborar con las formas impresentables de Villalobos".

De hecho, sólo cinco consejeros de Agricultura, de los que tres acuden en calidad de delegación, asistieron a la reunión con la ministra de Sanidad, convocada conjuntamente con el ministro de Agricultura,

Miguel Arias Cañete, y los responsables de Sanidad de las comunidades autónomas.

## PETICIÓN DE MÁS AYUDAS

Arias anunció que en el transcurso de esta semana el Gobierno podría aprobar una Orden ministerial, para permitir de forma excepcional el enterramiento de los cadáveres en las explotaciones, siempre que se cumplan unos criterios.

Apuntó, además, que el Ministerio está estudiando la posibilidad de que a partir de la próxima semana puedan entrar en funcionamiento incineradoras portátiles.

Por otra parte indicó que en el próximo Consejo de Ministros de Agricultura de la UE pedirá a la Comisión un mayor esfuerzo presupuestario para la intervención pública de carne, en vista a compensar a los ganaderos.

Las organizaciones agrarias piden el cese fulminante de Celia Villalobos

□ LT

El presidente de ASAJA, Pedro Barato, ha pedido la dimisión de la ministra de Sanidad, Celia Villalobos, porque "no podemos aguantar más inexactitudes, más barbaridades ni más meteduras de pata de la ministra".

ASAJA Extremadura y de Canarias por otra parte interpusieron ayer una querrela criminal contra la ministra.

Asimismo las organizaciones COAG y UPA han declarado que no se sumarán a esta querrela al considerar que la encefalopatía espongiforme bovina (EEB) se trata de un problema más político que judicial, y solicitaron al presidente del Gobierno, José María Aznar, que coordine la crisis ante "la ineficacia" de los ministerios afectados.

Por su parte, el secretario general de UPA, Fernando Moraleda, ha pedido al presidente del Gobierno el "cese fulminante" de la ministra de Sanidad, porque cada vez que hace declaraciones sobre la Encefalopatía Espongiforme Bovina "hace daño al sector".

Por último el portavoz de la organización agraria COAG, Rafael Morcillo, solicitó a Aznar que "tome las riendas" de la crisis del 'mal de las vacas locas', ante la "incapacidad para su gestión y control" por parte de Villalobos y el ministro de Agricultura, Miguel Arias Cañete.

## *El sector cárnico pide la urgente modificación del actual certificado veterinario*

□ LT

El sector cárnico pidió ayer a los ministros de Agricultura y de Sanidad a que lleguen a un acuerdo para modificar el certificado veterinario exigido desde el 1 de enero a todos los animales bovinos, ovinos o caprinos destinados a matadero.

Las mismas fuentes indicaron que la obtención del certificado está encontrando grandes dificultades, ya que muchas comunidades autónomas no tienen los impresos necesarios para emitirlo y en algunas regiones no hay veterinarios oficiales o habilitados, asignados a las explotaciones ganaderas.

Además, las mismas fuentes matizaron que a estos problemas se añade que estos profesionales se oponen en algunas regiones a firmar los certificados, por considerar que no es de su competencia.

Solicitaron que los titulares de ambos departamentos, que se pongan de acuerdo para que esta misma semana pueda publicarse en el BOE una nueva orden para aplicar una nueva certificación.

Advertieron de que si no se modifica este requisito, la actividad de muchos mataderos puede quedar paralizada, sobre todo, la de los pequeños y medianos, porque ningún animal que llegue sin este certificado puede ser sacrificado.



Pruebas de EEB.

*Juan Modesto Cebrián insistió en que el PSOE desee asumir sus responsabilidades*

# El PP pide a Segovia que se disculpe con las Hermanas de la Caridad

□ LT

El diputado del Partido Popular Juan Modesto Cebrián instó ayer al presidente de la Diputación de Albacete, Francisco Segovia, a que asuma sus responsabilidades y pida disculpas públicamente a las religiosas que ya han dejado de prestar sus servicios en la residencia asistida San Vicente de Paúl.

El diputado popular señaló que la marcha de las religiosas de San Vicente de Paúl es un problema que trasciende más allá de la Diputación de Albacete, puesto que hay muchas personas vinculadas a este colectivo.

Por ello, el representante popular considera que el presidente de la institución provincial ha demostrado una "enorme insensibilidad", o como también dijo la "sensibilidad de un cactus".

## DOCUMENTOS

Cebrián justificó con documentos el contenido de las negociaciones entre la Diputación y las religiosas, además de la intención del equipo de gobierno de expulsar a estas monjas de la estructura de personal de la residencia, e indicó que ya en septiembre, en concreto el día 26 en comisión



El diputado Juan Modesto Cebrián pidió ayer a Segovia que se disculpe con las religiosas.

informativa de Acción Ciudadana, el equipo de gobierno propuso la creación de la plaza para la supervisión del servicio de enfermería de este centro, función que siempre ha desempeñado una religiosa.

También reprochó a Francisco Segovia que no fuese capaz de negociar directamente con

ellas, cuando el diálogo con las diputadas responsables no llegó a buen fin, y aseguró que el presidente de la institución provincial ha mentido ante la opinión pública al intentar excusarse de este hecho.

El diputado popular insistió en que su Grupo ha reconocido lo que el colectivo de Her-

manas de la Caridad ha hecho para la historia de Albacete.

Así, Cebrián dio a conocer el contenido de la correspondencia entre Segovia y las Hermanas de la Caridad, en concreto de una carta que el dos de enero remitió el presidente de la Diputación solicitando a las monjas que permaneciesen en

el centro de San Vicente de Paúl.

Una misiva ante la que las Hermanas de la Caridad mostraron su "sorpresa" ya que, según manifestaron en su respuesta, ya el 29 de septiembre el propio presidente de la Diputación les había "deseado un feliz destino", conocedor de que ya habían adoptado la decisión de marcharse.

En este sentido, las monjas recuerdan a Segovia que no había expresado en ningún momento el deseo de "entrevistarse con nuestra visitadora provincial que es a quien corresponde negociar y ha estado a la espera de su entrevista. Una vez más le reitero lo irreversible de la decisión tomada por nuestro Consejo Provincial".

## CONVENIO JUSTO

Por su parte, el portavoz de IU en la Diputación, Santiago Vázquez, se refirió a este asunto elogiando y alabando el trabajo de las Hermanas de la Caridad por las personas más necesitadas.

No obstante, indicó que le constaba que el convenio que el equipo de gobierno les ofreció es "justo", y "que estas hermanas en definitiva han decidido marcharse y en eso poco puede hacer la Diputación".



## SERVICIO TÉCNICO PROFESIONAL PARA PYMES



### \* CONTRATOS DE MANTENIMIENTO

Redes informáticas  
Pc's  
Copiadoras  
Impresoras  
Faxes

\* Desplazamientos sobre aviso y recepción de equipos en nuestras instalaciones

Llámenos y reciba nuestra oferta personalizada para su empresa: **967 22 69 62**

Baños 15-17. Tel: 967 22 69 62. Caba 33, Tel: 967 55 00 45. Albacete

## La Tribuna inmobiliaria



### VENDE PISO

Bº Pilar, 83 mts. útiles, salón, 3 dormitorios, baño, ascensor, calefacción y trastero. 13 Mill. (Ref. 730)

### VENDE PISO

Zona C/ Baños, 1º sin ascensor, salón, 3 dormitorios, 2 baños, calef. individual. (Ref. 760)

### VENDE PISO

Zona Pryca, 95 mts. útiles, salón, 4 dormitorios, 2 baños, ascensor, calef. indiv., garaje y trastero. Nuevo. 22 Mill.

### VENDE PISO

Zona Ensanche, salón doble, 2 dormitorios, baño, 2º sin ascensor, recién reformado, 9,5 Mill. (Ref. 701)

### ATICO A ESTRENAR

Zona C/ Baños, 85 mts. útiles, salón, 3 dormitorios, baño, ascensor, calef. indiv., trastero y garaje opcional. 20 Mill.

### VENDE PISO

Eº Dionisio Guardiola, salón, 5 dormitorios, baño, aseo, ascensor, calef. indiv. 17 Mill. (758)

### VENDE PISO

Rosario, salón, 4 dormitorios, baño, aseo, calefacción, ascensor, trastero. 16,5 Mill. (Ref. 621)

### VENDE PISO

Zona Batalla del Salado, 115 mts. útiles, 4 dormito., baño, aseo, ascensor, calef., garaje opc. 18 Mill.

### VENDE PISO

Zona Bº Pilar, 107 mts., salón, 4 dormitorios, baño, aseo, ascensor, calef. indiv., 14 Mill. (Ref. 734)

### ALQUILA PISO

Zona Pryca, salón, 3 dormitorios, 2 baños, ascensor, calef. indiv., trastero y garaje. 58.000 ptas/mes. Comunidad incluida.

**AGENCIA OFICIAL DE LA PROPIEDAD INMOBILIARIA**  
PISOS, LOCALES, SOLARES, NAVES, TRASPASOS, RUSTICAS, PLAYA, VALORACIONES, HIPOTECAS

**PABLO MEDINA, 1**  
(Esquina San Antón)  
Tf. 967 21 20 02  
ALBACETE



**API  
INMOBILIARIA**

**MS**

**SERVICIO**

**INTEGRAL**

**LES**

**DESEA**

**FELICES**

**FIESTAS**

**SEGUROS**

**Multiriesgo del  
Hogar y Vida**

C/ Pedro Martínez Gutiérrez, nº 13  
Tel. 967 590 029  
ALBACETE

E-mail: mssiab@wanadoo.es

**C/ HELLIN**  
Apartamento en venta dos dormitorios, baño, salón, calefacción individual, cocina amueblada. Zona Universidad.

**C/ ROSARIO**  
Piso en venta, cuatro dormitorios, dos baños, salón, 97 m2. útiles. Ascensor, calefacción.

**C/ MEJICO**  
Piso en venta, cuatro dormitorios, dos baños, salón, trastero, garaje, calefacción individual.

**PZ. DE LA MANCHA**  
Cuatro dormitorios, dos baños, salón, 120 m2. útiles, cocina amueblada

**C/ BLASCO IBAÑEZ**  
Cuatro dormitorios, baño, aseo, salón terraza. Edificio con dos años. Dúplex. Primera calidad.

**C/ JUAN DE TOLEDO**  
Tres dormitorios, dos baños, salón, trastero, plaza de garaje, calefacción individual. Nuevo.

**C/ SAN JULIAN**  
Cinco dormitorios, dos baños, aseo, salón. 130 m2. útiles.

**C/ ANTONIO MACHADO**  
Dos dormitorios, baño, salón, calefacción, ascensor. Oportunidad.

**C/ BONIFACIO SOTOS**  
Tres dormitorios, baño, salón, calefacción individual. Totalmente reformado.

**CHALETS ADOSADOS EN CHINCHILLA**  
260 m2., 4 dormitorios y salón, patio, jardín, garaje.

**C/ SAN ADOLFO**  
100 M2., tres dormitorios, dos baños, salón, calefacción individual. Nuevo.

**CERVECERIA**  
En traspaso, calle San Antonio, 160 m2. Totalmente instalada.



INFORMACION EN EXCLUSIVA  
**GRUPO INMOBILIARIO  
SANCHEZ DEL RIO**

C/ La Caba Nº 8 ALBACETE  
Teléfono: 967 50 42 06

JUAN CARLOS GONZALEZ FELIPE [www.sanchezrio.com](http://www.sanchezrio.com)

**GUIA  
INMOBILIARIA**



**ALBACETE  
INMOBILIARIA**

**C/ Fernán Pérez de Oliva**

1º sin ascensor, 87 m2, salón 25 m2, 3 dormitorios, 1 baño, calefacción individual, reformado para entrar a vivir. Precio: 11.500.000 ptas.

**C/ La Industria**

4º con ascensor, 3 dormitorios, baño y aseo, cocina con lavadero, garaje, 10 años, doble ventana, calefacción gas ciudad. Precio: 17.000.000 ptas.

**Isabel La Católica**  
5º, 4 dormitorios, 2 baños, cocina amueblada con terraza y despensa, ascensor, calefacción, garaje, com: 12.000 pts., calidades buenas. Precio: 19.000.000 ptas.

**C/ Herreros**

58 M2., apartamento, 2 dormitorios, baño completo, salón en chafalán, calefacción individual de gas, trastero, cocina amueblada, puertas de pino y blindada. Precio: 11.500.000 ptas.

**C/ Mayor**

Apartamento, salón, cocina americana amueblada, 1 dormitorio, baño, ascensor, calefacción eléctrica, calidades muy buenas. Com: 5000, precio: 13.000.000 ptas. Ideal para despacho

**Pisos en construcción**

2, 3 y 4 dormitorios, con plaza de garaje y áticos 2 y 3 dormitorios. Junto a Escolapios.

**Se venden naves**

En Polígono Campollano de 444 m2 o de 888 m2. Junto ctra. Madrid.

Mayor, 67  
Tifs. 967 / 52 34 00  
ALBACETE



API: EMILIANO TARRUELLA YAGUE

**AGENCIA TARRUELLA  
ALQUILA PISOS CON O  
SIN MUEBLES EN  
DISTINTAS ZONAS DE  
ALBACETE**

Tel.: 967 50 55 07

**VENDE APARTAMENTO**

Atico, nuevo, zona Carretas, salón, 2 dormitorios, cocina, baño y plaza de garaje. Precio: 17.500.000 ptas.

**VENDE ATICO**

nuevo, zona Santo Angel, 130 m2. útiles, 2 terrazas, salón, 4 dormitorios, 2 baños, cocina, plaza de garaje y trastero. Precio: 30.000.000 ptas.

**VENDE PISO**

Ctra. Valencia, 90 m2. útiles, amueblado, salón, 4 dormitorios, 2 baños, cocina. Precio: 13.000.000 ptas. Cochera opcional.

**VENDE ATICO**

a estrenar zona Asilo, salón, 3 dormitorios, 2 baños, plaza de garaje. Precio: 20.000.000 ptas.

**ALQUILA ATICO**

amueblado a estrenar, salón, 2 terrazas, 3 habitaciones, baño y cocina. 75.000 ptas.

**INFORMACION**

Tesifonte Gallego, 14  
Entreplanta  
Tef. 967 50 55 07

**La Tribuna  
de Albacete**



**FERNANDEZ DURANTE**  
GRUPO INMOBILIARIO

**Un nuevo concepto de viviendas**

C/ Manuel de Falla, nº7.  
02005 Albacete.  
Tel: 967 55 04 22.  
Fax: 967 55 04 29.  
e-mail: ventasfernandez@terra.es

*Critican que la Diputación haya defendido los intereses de la Junta*

# IU hace balance, destacando los errores del equipo de gobierno

□ T.R.

El portavoz de IU en la Diputación de Albacete, Santiago Vázquez, hizo ayer un balance del año 2000 en la institución provincial, recordando algunas de las propuestas más significativas presentadas por su grupo, como la moción en contra de la violencia doméstica, la presentada a favor de la excarcelación de los insumisos, otra en contra de la globalización, en contra de la libertad de los horarios comerciales, la propuesta contra la subida de los carburantes, etc.

Respecto al trabajo realizado por el equipo de gobierno de la Diputación, IU asegura que le ha dejado cierta insatisfacción algunos aspectos.

En este sentido, Santiago Vázquez comentó que "es cierto que se está trabajando más en Medio Ambiente, o que funcionan mejor los servicios de Obras Públicas y Cultura, y que se está ayudando más a los ayuntamientos de la provincia, pero también se han cometido bajo nuestro punto de vista errores que la coalición ha criticado, como que lejos de reducir las partidas destinadas a publicidad institucional y presidencia en algunos casos se han incrementado".

También se refirió Vázquez a las enmiendas a los Presupuestos del 2000 que el Grupo PSOE-Progresistas aceptó pero que al final no han sido tenidas en cuenta, como las destinadas a incrementar la partida de cooperación internacional, a ayudas a asociaciones sociosanitarias y al fomento de la cultura y el deporte.

El portavoz de IU en la Diputación criticó los 25 millones de pesetas destinados a apoyar el AVE de Bono.

Tampoco se ha avanzado "nada", a juicio de IU, en materia de Salud Mental,



IU hizo ayer balance del año pasado en la Diputación Provincial.

JOSEMA

"donde son muchas las deficiencias existentes". Tan sólo existe un borrador para el desarrollo de un plan de salud mental en la provincia.

Santiago Vázquez aseguró que "en ocasiones el equipo de gobierno de la Diputación ha preferido defender los intereses de la Junta de Comunidades en contra de los propios intereses de la provincia, y un ejemplo de ello es que la moción que presentamos para el establecimiento de un servicio de ayuda a domicilio regional fue rechazada".

Vázquez pidió al equipo de gobierno que elabore ya los presupuestos de la institución y que cumpla lo que realmente prometió elaborando unos presupuestos sociales que reviertan en la sociedad albaceteña, con la reducción de gastos suñarios.

## Resaltan el trabajo de los concejales de IU en la provincia

□ T.R.

Por su parte, el coordinador provincial de IU, Vicente Tintero, destacó el trabajo que están llevando a cabo los concejales de la coalición en toda la provincia, "con el apoyo y dedicación de la gente que trabaja en la Diputación".

Tintero señaló que en el municipio de Liétor con un sólo concejal que tiene IU "estamos consiguiendo grandes logros como es poner en funcionamiento el voluntariado de Protección Civil en toda la sierra; en ayuntamientos como el de Fuentealbilla se está consiguiendo llevar a cabo políticas de solidaridad", dijo Tintero.

Igualmente, el coordinador provincial de IU se refirió a las políticas "más que dudosas para la clase trabajadora" que está llevando a cabo el PSOE, "como ocurre en Yeste, en Tarazona de la Mancha", al tiempo que también denunciaron "falta de información" hacia su grupo en Chinchilla, entre otros asuntos.

El Estado recaudó 332 millones de pesetas en la región por el impuesto especial sobre electricidad

□ LT

El Estado recaudó en los nueve primeros meses de 2000 en la comunidad autónoma de Castilla-La Mancha 332 millones de pesetas por el impuesto especial sobre electricidad, según información extraída del Boletín Oficial de las Cortes Generales.

En los nueve primeros meses de 1999 los ingresos que tuvo el Estado por este concepto en la región castellano-manchega fueron de 362 millones de pesetas, frente a los 282 millones de pesetas alcanzados en el año 1998.

SEXTA

Castilla-La Mancha es la sexta región en que menos se recauda en concepto de impuesto sobre electricidad, aunque su recaudación supera a la de Castilla y León, donde en los nueve primeros meses de 2000 fue de 234 millones, y está por debajo de la de la Comunidad Valenciana, que fue de 553 millones.

Los mayores ingresos por este impuesto durante el año 2000 se obtuvieron en el País Vasco, donde la recaudación fue de 22.366 millones de pesetas, seguido de la Comunidad de Madrid, Andalucía y Canarias, esta última con 3.050 millones de pesetas recaudados.

Navarra, con 8 millones de pesetas, La Rioja, con 32 millones, y Murcia, con 45 millones, fueron las comunidades autónomas donde menor fue la recaudación por este impuesto especial sobre la electricidad, creado en la Ley de Medidas Fiscales Administrativas de Orden Social de 1997, que entró en vigor en enero de 1998.

La imputación territorial del impuesto especial sobre electricidad se hace en el lugar que la empresa tiene su domicilio fiscal, donde presenta las auto-liquidaciones por su actividad en todo el territorio.

REBAJAS

REBAJAS

EN EL

Centro Comercial

Los LLanos

Los LLanos

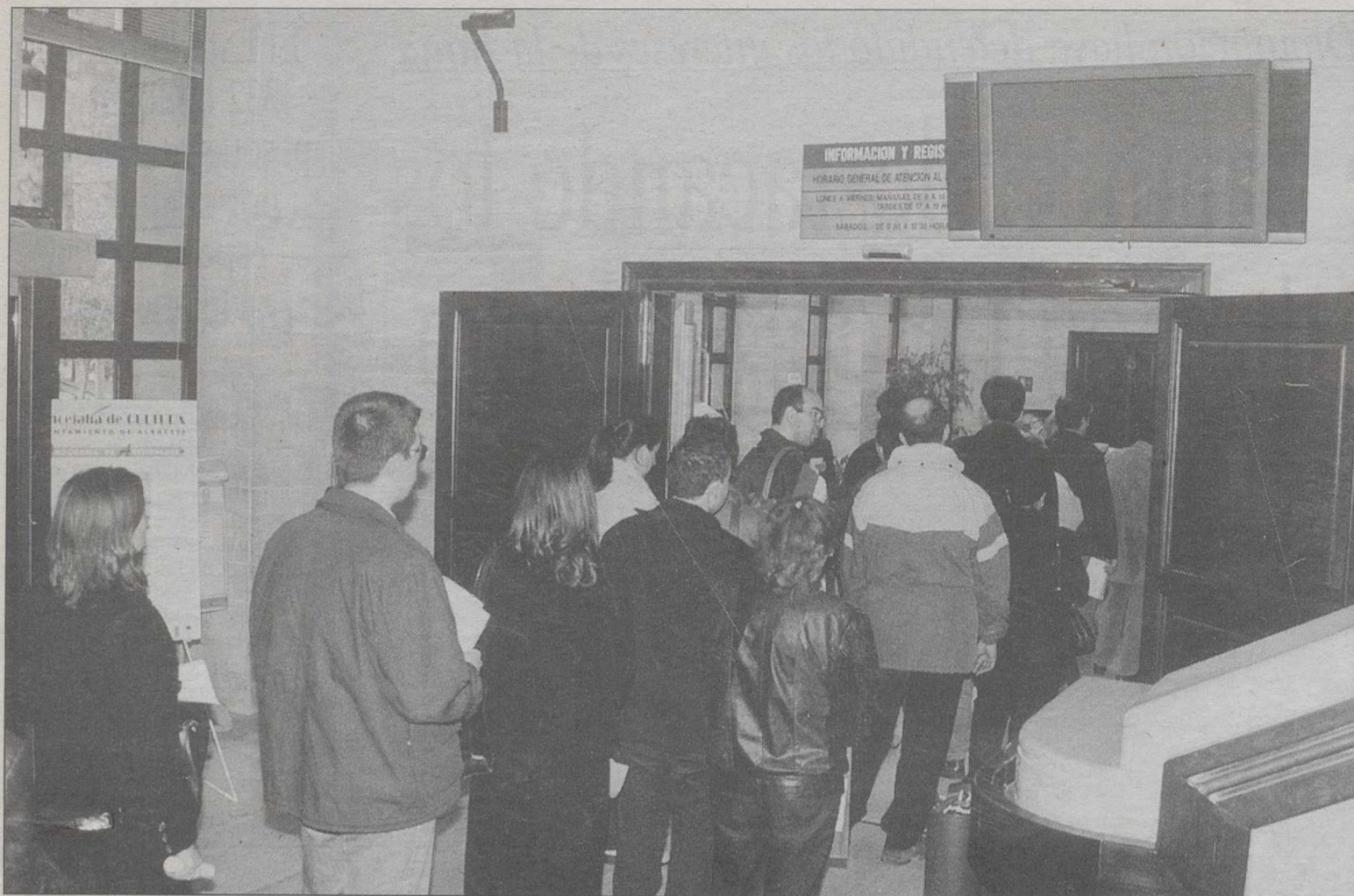

La institución del Defensor del Ciudadano dependerá del Ayuntamiento de Albacete.

## *La Junta de Portavoces fracasó ayer en su segundo intento*

# Los grupos no alcanzan el acuerdo sobre el Defensor del Ciudadano

□ E.P.

El segundo intento de la Junta de Portavoces del Ayuntamiento de Albacete para consensuar el nombre del candidato a Defensor del Ciudadano tampoco dio ayer sus frutos, pese a que después de la reunión mantenida el lunes, los grupos estaban convencidos de que iba a salir el nombre.

Ante la imposibilidad de los tres grupos políticos de ponerse de acuerdo, la Junta de Portavoces volverá a reunirse el próximo día 22 de enero, fecha

en la que se pondrán sobre la mesa las propuestas.

Significa esto que el nombre que debido a una filtración se hizo público, el del exalcalde de Albacete Salvador Jiménez, no goza del beneplácito de uno de los dos grupos mayoritarios (PP o PSOE-Progresistas), lo que impide que la propuesta prospere, ya que es condición imprescindible que el nombre cuente con el visto bueno al menos de las dos terceras partes del Pleno.

La reunión de ayer tenía por objeto cerrar la propuesta que

el Ayuntamiento planteará a los colectivos sociales, a través de los distintos Consejos Locales en los que están representados, para recoger sus opiniones, tal y como se establece en los estatutos que fueron aprobados por el Pleno.

La idea es que antes de hablar con los colectivos, los tres grupos políticos municipales hayan puesto en común las distintas opciones y se hayan decantado por una de ellas, para evitar así que proliferen los candidatos o candidatas.

Como ya se comentó ayer, el

suelo y la dedicación que tendrá el Defensor del Ciudadano, se concretarán una vez elegida la persona, ya que la dedicación (exclusiva o parcial) dependerá en gran medida de lo que el Defensor designado estime oportuno, al igual que la organización de la oficina, que correrá a su cargo.

Recordar que el cargo de Defensor del Ciudadano es incompatible con la afiliación a partidos políticos, organizaciones sindicales o empresariales, o entidades dependientes de las mismas.

## IU denuncia la tala de 21 pinos en el colegio Virgen de los Llanos

□ LT

El portavoz del Grupo municipal de Izquierda Unida, Elías Rovira, denunció ayer la tala de 21 pinos que se encontraban en el patio del colegio Virgen de Los Llanos, donde está proyectado construir un polideportivo.

Según relató Elías Rovira, cuando profesores y alumnos llegaron a primera hora de la mañana al colegio, pudieron constatar con asombro que los árboles habían desaparecido pese a que por parte del Ayuntamiento se les comunicó la voluntad de trasplantarlos en otra zona sin que sufrieran el mínimo daño.

Dado que se ha procedido de manera contraria a lo que dijo, Izquierda Unida pedirá explicaciones sobre los sucedido al concejal de Medio Ambiente, ya que "es inadmisible que no se haya tenido la suficiente sensibilidad para salvar los árboles".

## El Sindicato de la Policía Local recuerda que aún les deben 35 millones en atrasos

Dado que el colectivo de la Policía Local ha sido tachado de "agraciado" por la nómina extraordinaria para pagarles los atrasos, el Sindicato Profesional de Policías Locales de Castilla-La Mancha envió ayer un comunicado aclarando que "aún se adeuda a los policías en torno a 35 millones correspondientes al año 2000", añadiendo que este cuerpo sufre año tras año la incompetencia del equipo de gobierno para confeccionar unos presupuestos realistas. El sindicato recuerda que según el acuerdo marco, los nocturnos y festivos se pagarán al mes siguiente, "no al año siguiente".

## NOTICIA

# ¿QUIERES PRACTICAR EL EJERCICIO MÁS SANO PARA EL CORAZÓN?

## Apadrina a un niño del Tercer Mundo son sólo 50 pesetas diarias

## ¿Te parece mucho esfuerzo?

## Infancia Sin Fronteras • Tel.: 902 333 503

[www.sei.es/infancia](http://www.sei.es/infancia) [admon@infanciasinfronteras.org](mailto:admon@infanciasinfronteras.org)

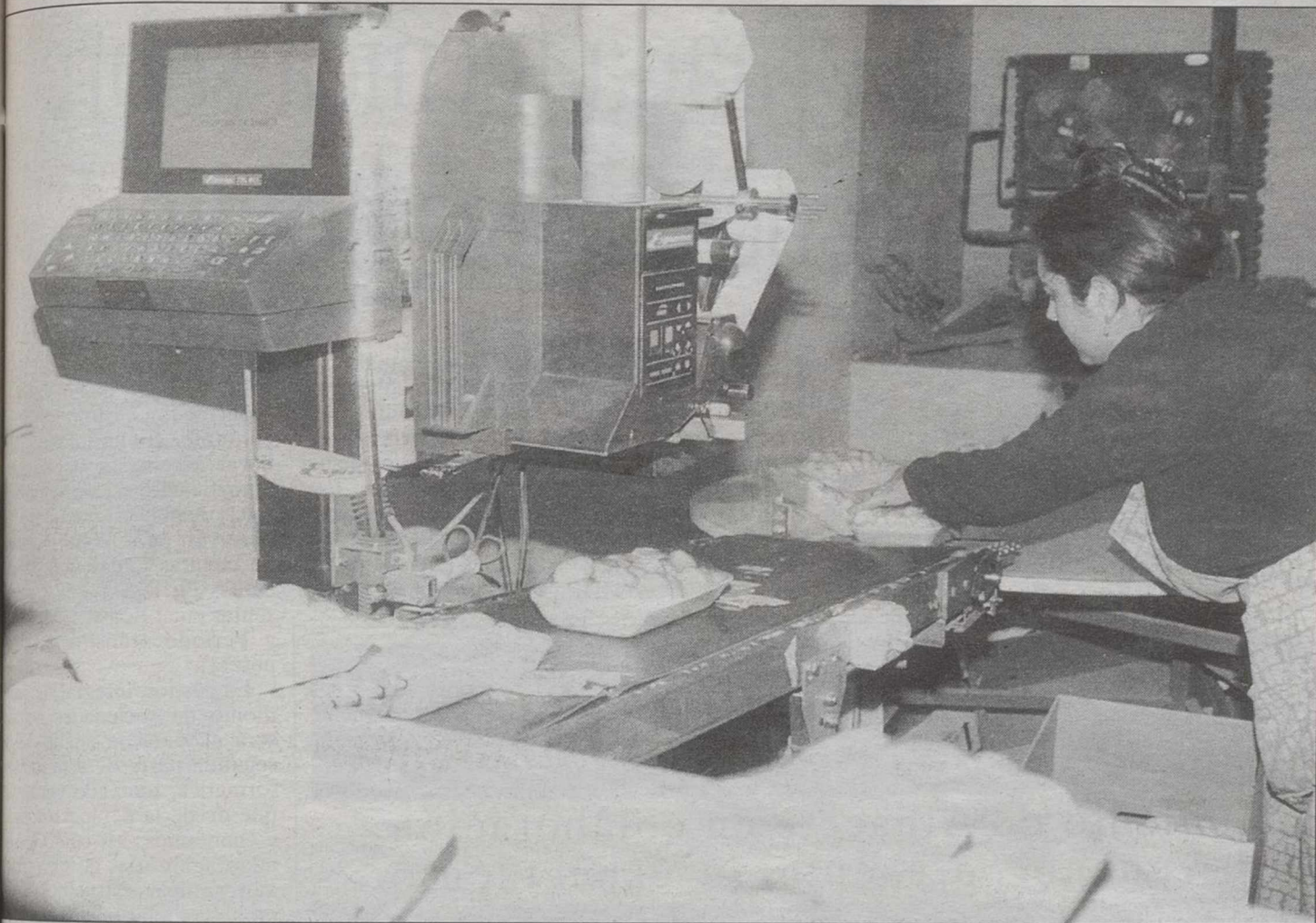

Peñas de San Pedro.

CC.OO. imparte talleres de empleo dirigidos a los jóvenes en el ámbito de la Fundación SACAM

□ LT

Desde la Secretaría de Empleo de la Unión Provincial de Comisiones Obreras de Albacete y en colaboración con la Fundación SACAM, que agrupa a los siguientes municipios: Alcaozo, Alcaraz, Balazote, El Balletero, Bienservida, El Bonillo, Casas de Lázaro, Cotillas, La Herrera, Munera, Lezuza, Ossa de Montiel, Peñas de San Pedro, Peñascosa, Povedilla, Pozohondo, Pozuelo, Masegoso, Robledo, Salobre, Vianos, Villapalacios, Villaverde de Guadalimar y Viveros, se van a desarrollar Talleres de Empleo destinados a los jóvenes de estos municipios con la intención de potenciar la motivación en la búsqueda de empleo.

El contenido de estos talleres versa sobre Autoempleo: El autoempleo, Manual de auto-diagnóstico, ¿Cómo se crea una empresa? y ¿Cómo elaborar un plan de empresa?; Situaciones laborales: La relación laboral, Tipos de contrato, El salario y la nómina; Acuerdo Regional por el Empleo: Nuevos yacimientos por el empleo, Becas en empresas, Contratos en formación, Módulos de formación y empleo en empresas, etc.; y Técnicas de Búsqueda de Empleo: Cómo moverse y buscar empleo, La carta de presentación, El curriculum vitae, La entrevista y Las oposiciones.

Las fechas en que se van a impartir estas acciones serán: Pozohondo, 11 de enero; Balazote, 16 de enero; Lezuza, 23 de enero; Alcaozo, 18 de enero; Munera, 24 de enero; Ossa de Montiel, 30 de enero; El Bonillo, 7 de febrero; El Robledo, 8 de febrero; Bienservida, 14 de febrero; Povedilla, 21 de febrero; y Villapalacios, 28 de febrero.

En los restantes municipios se concertarán las fechas de impartición durante el mes de enero.

Las inscripciones para la participación en los talleres se realizan en los distintos ayuntamientos o en la Unión Provincial de Comisiones Obreras, a través de la Secretaría de Empleo.

El sector agroalimentario tuvo un peso muy importante en la economía de la región.

Editada por la Cámara de Comercio toledana y el ICEX

## La economía internacional de la región se analiza en una publicación

□ LT 1998 descendió un 6,09 por ciento, en contra del ligero aumento experimentado a nivel nacional (5,55 por ciento).

La tercera parte la conforma un análisis sectorializado de los flujos comerciales, poniéndose de manifiesto que la apertura de los mercados es una vía de dos sentidos de exportación-importación y que es la competencia que este flujo genera el elemento impulsor más impor-

tante para el desarrollo económico.

A continuación aparece un análisis estadístico de algunos de los sectores más representativos de la economía de la región, como por ejemplo el agroalimentario, que tuvo un peso importante dentro de la economía de la región, ocupando aproximadamente el 30 por ciento del total de las exportaciones que se realizaron en

Castilla-La Mancha, siendo el vino el principal protagonista dentro de la exportación. En el sector de bienes de consumo, el calzado presentó un balance muy positivo.

El sector de materias plásticas también aumentó sus exportaciones mientras que el buen funcionamiento del sector de la construcción hizo favorecer el comercio regional de dichos productos.

*Europa sigue absorbiendo el 85% de las exportaciones, aunque en Hispanoamérica se está abriendo una vía*

Según el informe recogido en la publicación editada por la Cámara de Comercio y el ICEX, en la previsible mejora del comercio exterior va a jugar un papel muy importante la participación en la Unión Europea, y la aparición de la moneda única, que facilitará la internacionalización de nuestras empresas, aunque también exigirá un mayor control de costes, precios y mejoras permanentes de la productividad.

El director regional de Comercio en Castilla-La Mancha, Pedro Morejón, afirmó durante la presentación del libro que esta publicación pone de manifiesto la importancia de la coordinación entre las distintas instituciones, además de resaltar que ha sido elaborado con un importante esfuerzo didáctico para que no sólo tengan acceso a él especialistas en materia económica. Asimismo, destacó el hecho de que en sus páginas no sólo se recojan estadísticas sino que profundiza en el por qué de las cosas.

Morejón indicó que Europa sigue absorbiendo el 85 por ciento de las exportaciones castellano-manchegas, "porque es su cauce natural", aunque comentó que la andadura iniciada por empresas españolas en hispanoamérica abre una importante vía para los exportadores de la región en los próximos años. Además, manifestó que el grado de apertura de estas empresas va creciendo muy rápidamente y ha convertido a esta tarea comercial "en algo de su vida cotidiana".

La publicación recoge también un análisis provincial de los flujos comerciales de los sectores más representativos de la economía de la región. En este capítulo se analiza la relevancia que tiene cada una de las cinco provincias en los volúmenes de exportación e importación de Castilla-La Mancha. En lo que se refiere a Toledo, el volumen de exportaciones disminuyó durante 1999 en un 20 por ciento respecto a 1998, aunque continuó ocupando el primer lugar del ranking.

La Cámara de Comercio e Industria de Toledo, en colaboración con la Dirección Regional de Castilla-La Mancha de la Secretaría de Estado de Comercio y Turismo, ha editado la publicación "La economía internacional de Castilla-La Mancha 1999-2000", en la que ofrece un análisis pormenorizado de la evolución que ha sufrido el comercio exterior durante ese periodo, así como perspectivas a corto plazo. Según explicó en rueda de prensa el presidente de la institución cameral, Jesús Santolalla, se trata de un instrumento importante para saber donde estamos en materia de comercio exterior pero no sólo a través de cifras sino dando cuenta por qué de esas cifras y de variables que han intervenido para que se produzca. La publicación se compone de 95 páginas y se acompaña de estadísticas y gráficos que permiten una mejor comprensión de la información. En la primera parte, se reúnen los puntos más significativos que permiten tener una visión rápida y resumida de la economía de Castilla-La Mancha desde el punto de vista regional. Posteriormente, aparece un análisis global del comercio exterior castellano-manchego, donde se resalta el volumen total de exportaciones en 1999 respecto a



La jornada tendrá lugar en la sede de Feda.

# Jornada técnica sobre sociedades holding

□ LT

La Confederación de Empresarios de Albacete, FEDA, ha organizado para hoy, en su sede, una jornada técnica sobre "Reflexiones prácticas sobre el cierre del ejercicio 2000" y "Gestión integral de patrimonio de socieda-

des holding". Este seminario se desarrollará con la colaboración de Aplem Consulting, SL.

En la primera parte de la jornada se analizarán los planteamientos sobre el cierre fiscal (determinación de la base imponible del Impuesto sobre Sociedades y las novedades en materia tributaria para el ejer-

cicio 2001, con especial atención al ámbito de empresas de reducida dimensión) y el cierre contable (metodología para llevar a cabo las operaciones amortizaciones, provisiones, etc.; aspectos generales a observar para la formulación de cuentas anuales: modificaciones en los modelos a presentar en el Registro Mercantil y Período transitorio, euro-peseta).

La gestión integral de patrimonio de sociedades holding será el tema de análisis en la segunda parte de esta jornada formativa, teniendo en cuenta que desde la perspectiva fiscal y económica, así como con la adaptación de la normativa mercantil, las estructuras patrimoniales empresariales pueden mejorarse notablemente mediante la figura del holding patrimonial.

Así, se harán comentarios sobre las operaciones de reestructuración empresarial previas a la constitución de la sociedad holding, modificaciones introducidas por la Ley de Acompañamiento a los Presupuestos Generales del Estado, consultas vinculantes de la Dirección General de Tributos y ventajas de la sociedad holding.

## Gala Benéfica a favor de la Institución Benéfica Sagrado Corazón de Jesús (Cotolengo)

El Excmo. Ayuntamiento de Albacete en colaboración con Ricardo "El Veneno" presenta su espectáculo



## FLAMENCOS DE ALBA



Coreografía y dirección:  
Ricardo "El Veneno"

Con la actuación especial del

**Grupo  
Flamenco  
Musical**

**PUREZA**

**SÁBADO, 13 DE ENERO 2001 • 8'30 TARDE**  
**AUDITORIO MUNICIPAL**

Venta de localidades a partir del día 3 de enero en la taquilla del Excmo. Ayuntamiento, horario: 17'30 a 21'00 h. y en la Escuela Soleá, de 11'30 a 14'00 h. y de 17'30 a 22'30 h.

La Asociación "Monte Ibérico-Corredor de Almansa" presenta mañana a su grupo de acción local

Mañana jueves, la junta directiva de la Asociación para el Desarrollo de la Comarca "Monte Ibérico-Corredor de Almansa" celebrará una reunión en la Diputación de Albacete, en la que, entre otras cosas, presentará a los medios de comunicación a su grupo de acción local.

Dicha asociación tiene como fin primordial la mejora del nivel de vida y el bienestar de la población de la comarca integrada por los municipios de Almansa, Alpera, Bonete, Caudete, Chinchilla, Corral Rubio, Higuera, Hoya Gonzalo, Montealegre del Castillo y Pétrola.

Dentro de esta asociación, presidida por Graciano Calvo, se ha constituido un grupo de acción local, formado por quienes desde hace tres años vienen trabajando en el diagnóstico y estrategia de un programa de desarrollo para dicha comarca, teniendo previsto acogerse a programas de ámbito comunitario, como el Porder y el Equal.





Tú que puedes,  
elige lo mejor.

## Elegir ASISA. Un privilegio que tú tienes.

Sólo ASISA pone a tu disposición todo lo necesario para que tanto tú como los tuyos os sintáis siempre protegidos y seguros:

- **La mayor red hospitalaria**, con 16 clínicas propias y más de 600 clínicas y centros médicos concertados.
- **El mayor y más cualificado equipo humano**: más de 36.000 profesionales sanitarios están a tu disposición.
- **La tecnología médica más avanzada**, con el equipamiento más moderno y las últimas innovaciones.
- **Y además, importantes bonificaciones:**
  - Para la corrección de miopía, hipermetropía y astigmatismo mediante Láser Excimer. Consulta precios en el **901 10 10 10**.
  - Reintegro de hasta 4.000 ptas. en gafas y lentes de contacto en los centros Visionlab.

Es el momento, elige ASISA. Llama al 901 10 10 10



EL Nº 1 ERES TÚ.

## Calificando el proyecto de Educación de "golpe de estado"

# CSIF anuncia posibles protestas por el decreto de los docentes interinos

□ LT

El presidente regional de Enseñanza del sindicato CSI-CSIF, Antonio Jesús Castillo, calificó ayer de "golpe de estado" el proyecto de Decreto por el que se regula la selección de funcionarios docentes interinos, elaborado por la Consejería de Educación, y por ello están dispuestos a iniciar una nueva serie de movilizaciones similares a las que llevaron a cabo para oponerse al anterior Decreto que fue anulado por el Tribunal Superior de Justicia de Castilla-La Mancha.

Según explicó el sindicalista, en rueda de prensa, el nuevo decreto no recoge "ni lo más mínimo" las demandas de los profesores interinos, es "más retrógrado" que el anterior y crea más inestabilidad y precariedad laboral en este colectivo. En este sentido, precisó que el nuevo documento presentado por la Consejería de Educación baja del 45 al 40 por ciento la puntuación por experiencia docente.

Asimismo, han encontrado una situación "tremendamente paradójica" en el texto, ya que en torno a mil profesores, que ahora mismo están trabajando porque el Ministerio de Educación les reconoció la habilitación para poder impartir docencia, "les echan a la calle



Concentración de docentes interinos en Toledo el pasado mes de febrero.

porque no les reconocen la experiencia". Castillo se preguntó cómo pueden trabajar estos profesores sabiendo que tienen ese decreto encima y que el 30 de junio dejarán de ejercer.

Lo "más penoso" de esta situación, dijo, es que la Consejería de Educación ha pre-

sentado este proyecto sin negociarlo con los sindicatos. No obstante, apuntó que hay una novedad respecto a lo que sucedió con el anterior Decreto y es que si frente a ese estaban CSI-CSIF y STE-CLM, contra el nuevo están ya los cinco sindicatos con representación en la Mesa General de

Negociación, ya que tanto UGT como CC.OO. y ANPE también han mostrado su oposición.

Castillo felicitó a estos tres sindicatos por haberse "cambiado de bando". Asimismo, comentó que en un alarde de "prepotencia" la Consejería decidió llevar al Consejo de la

Función Pública el nuevo Decreto, donde están representados los tres sindicatos mayoritarios, que tampoco ofrecieron su respaldo, a pesar de lo cual, decidieron sacarlo adelante y publicarlo en el mes de enero.

El dirigente sindical se preguntó si este es el consenso que preconizó el consejero de Educación, José Valverde, cuando tomó posesión, reiterando que el Decreto es una "chapuza" y un "golpe de estado". Por ello, están dispuestos a convocar movilizaciones y huelgas porque son conscientes de que en esta ocasión contarán con el máximo respaldo sindical.

### JORNADA CONTINUADA

Por su parte, el vicepresidente provincial del sindicato en Toledo, Juan José Losana, se felicitó de que después de muchos años la Consejería haya decidido dar los primeros pasos para que la jornada continuada, una reivindicación histórica de CSI-CSIF, pueda empezar a ser una realidad en la región.

Según dijo, han recibido una carta del director general de Recursos Humanos, Santiago García, en la que les transmiten la intención de la Consejería de convocar una reunión para tratar este tema.

## Además de catalogar nuevos fondos

# La Universidad ampliará los puestos de lectura de su biblioteca

□ LT

La ampliación de los puestos de lectura y la catalogación de nuevos fondos serán dos de las principales novedades de la Biblioteca de la Universidad de Castilla-La Mancha en los diferentes campus, según adelantó ayer en Ciudad Real el vicerrector de Cooperación Cultural, Miguel Cortés, quien presentó las nuevas prestaciones de este servicio para el año 2001.

En lo que respecta a la incorporación de nuevos puestos de lectura, éstos pasarán de los actuales 3.500 a 4.000, lo que representa una ratio de un puesto de lectura por cada 9 alumnos, una de los mejores ratios de las universidades

españolas, según dijo.

Por campus, en Albacete, están a punto de finalizar las obras en la Biblioteca "Melchor de Macanaz"; en Ciudad Real, para dentro de tres meses, está prevista la finalización de las obras de la nueva Biblioteca de la Facultad de Derecho y Ciencias Sociales.

Asimismo, en Cuenca, a lo largo del año comenzarán las obras de construcción de la Biblioteca General, mientras que en Toledo terminarán próximamente las obras de la Biblioteca del Campus Científico-Tecnológico en la Fábrica de Armas y se comenzarán los trámites para ampliar la de San Pedro Mártir.

Esta ampliación de puestos de lectura se completará con la

mejora de otras prestaciones como son la apertura extraordinaria para la preparación de exámenes durante sábados, domingos y festivos. Para el año 2001 está previsto la apertura de 17 de estos días durante los meses de enero, febrero, mayo, junio, julio, agosto y septiembre, aparte de los festivos comprendidos en época de exámenes. En total, las bibliotecas permanecerán abiertas durante 162 horas más que el año pasado.

### CATALOGACION

En lo que respecta a la catalogación automatizada de fondos bibliográficos durante el año que acaba de comenzar, la Biblioteca de la Universidad



Un momento de la presentación de las mejoras.

regional acometerá los trabajos de las colecciones "Yúfera", en Cuenca (compuesta por 7.271 volúmenes del siglo XIX); la de Daniel Aliseda

(formada por 2.000 ejemplares), en Ciudad Real y Albacete; y la de la familia Gonzalo Maezo (otros 2.000 ejemplares) en Toledo.

## Convenio entre la Consejería de Educación y el MEC

# Escolares de Castilla-La Mancha viajarán a otras regiones con el Programa Escuelas Viajeras

□ LT

Alumnos y alumnas de quinto y sexto de Educación Primaria de centros educativos castellano-manchegos realizarán a lo largo de este año visitas a otras comunidades autónomas, dentro del Programa Escuelas Viajeras, al tiempo que escolares procedentes de otras regiones vendrán a Castilla-La Mancha.

La Consejería de Educación y el Ministerio de Educación, Cultura y Deporte han firmado un convenio de colaboración para el desarrollo de este Programa educativo.

Según el convenio, la Consejería procederá a la selección de los alumnos y profesores acompañantes, una selección que tendrá en cuenta las características socioeconómicas de la zona en que esté ubicado el centro docente, con el fin de dar preferencia a los alumnos con menos oportunidades de poder realizar otros viajes por razones económicas, culturales o ambientales. Así, tendrán preferencia los escolares provenientes de zonas rurales, cinturones periféricos y suburbanos.

Los alumnos y alumnas que participen en el Programa

Escuelas Viajeras, según informa la Junta, estarán acompañados por un profesor de los que les imparte clase habitualmente, que se encargará del aprovechamiento pedagógico y didáctico del programa.

La ruta y fecha concreta de participación de los escolares de Castilla-La Mancha serán fijadas por el MEC a propuesta de la Consejería de Educación.

En cuanto a la ruta viajera por Castilla-La Mancha que se ofrecerá a los alumnos procedentes de las demás comunidades autónomas se realizará por Toledo.



Vista panorámica de Toledo.

## La Junta convoca ayudas para fomentar la divulgación del patrimonio regional

□ LT

La Consejería de Cultura ha convocado ayudas destinadas a fomentar la investigación y difusión del patrimonio histórico de Castilla-La Mancha, excluidos los proyectos cuyo único objeto sea la edición de una publicación o la celebración de una exposición.

Del mismo modo quedan excluidos de estas ayudas las acciones dirigidas a la adquisición de bienes.

Los destinatarios de estas ayudas son las personas físicas o jurídicas públicas o privadas sin ánimo de lucro que realizan en el territorio regional, actividades y programas cuyo objeto sea el inventario, recuperación, captación y/o divulgación del patrimonio de Castilla-La Mancha, informa la Junta de Comunidades.

En el año anterior, la Consejería de Cultura distribuyó algo más de veinte millones de pesetas entre un total de 32 proyectos presentados a esta misma convocatoria.

Estos proyectos versaron sobre propuestas relativas a temas históricos, arquitectura popular, rutas en la zona de arquitectura minera e industrial, investigación del patrimonio etnográfico y recuperación de historias y tradiciones orales entre otras.

En la concesión de subvenciones, la Consejería de Cultura considerará preferentemente circunstancias como la proyectos de investigación y difusión del patrimonio etnográfico, arqueológico y paleontológico, la calidad global y el interés regional del proyecto y la concurrencia de otras vías de financiación.

**La Perla del Mar**

**Joyería  
Relojería**

**Teléfono  
967 215 212**

**C/ Francisco Fontecha, 1 - bajo ALBACETE**

**HOY MIERCOLES**

COMO TODOS LOS MIERCOLES NO FESTIVOS ES EL  
DIA DEL ESPECTADOR

**MULTICINES ALBACENTER  
(7 SALAS)**

**¡PRECIO UNICO 500 PTAS!  
SEA USTED JOVEN... VUELVA AL CINE**

**SALVAME**

del sufrimiento,  
de la miseria,  
del hambre

Por sólo 2000 pts/mes  
APADRINA un niño del Tercer Mundo

Desee más información sin compromiso:

NOMBRE .....  
 APELLIDOS ..... Población .....  
 DIRECCIÓN ..... C.P. ....  
 PROVINCIA .....  
 TEL. ....

FUNDACIÓN INTERVIDA C/ Montesa, 35 28006 MADRID. Tel. 903-19 19 19 Fax 309 00 04

**AYUNTAMIENTO DE ALBACETE  
CONCEJALÍA DE CULTURA**

**CICLO GRANDES CONCIERTOS**

**DIA 15 DE ENERO**

**8'30 TARDE**

**AUDITORIO MUNICIPAL**

**CONCIERTO DE LA  
ORQUESTA SINFONICA  
DE LA OPERA NACIONAL  
DE MINSK**

Director: Nikolai Koliadko

**CHAIKOVSKY**

- Capricho italiano
- Cascanueces (Suite)
- Sinfonía nº 3 "Polaca"

**VENTA DE LOCALIDADES:**  
Taquilla del Auditorio Municipal, días 11 y 12  
de 6 a 9 y día 15 a partir de las 6'30 de la tarde.  
PRECIO DE LAS LOCALIDADES: 2.000 PESETAS

*Obra del artista, descendiente de Albacete, Francisco López*

# Un sello conmemora el 75 aniversario de los Agentes comerciales

□ LT

Francisco López Hernández, escultor descendiente de una familia de orfebres e imagineros de Riópar es el autor de un sello conmemorativo del 75 aniversario de la creación de los Colegios de Agentes Comerciales que fue presentado el pasado lunes en la Cámara de Comercio de Madrid.

Los Colegios de Agentes Comerciales, que agrupan a todos los profesionales de la mediación mercantil privada, fueron creados por Real Decreto del Ministerio de Trabajo e Industria de 8 de enero de 1926, publicándose su primer Reglamento Oficial de 24 de mayo de ese mismo año. Hoy día, 75 años después de aquella fecha histórica, la figura del Agente Comercial está consolidada y es de vital importancia para el desarrollo de cualquier actividad comercial. El motivo elegido para ilustrar el sello es la escultura "Homenaje al Agente Comercial", obra del artista Francisco López Hernández, que se puede contemplar en la estación de Atocha de Madrid.

## FORMACION FAMILIAR

Francisco López Hernández, formado en el taller familiar, fue alumno de la madrileña



Antonio Martínez Tébar, presidente del Colegio de Agentes Comerciales de Albacete.

escuela de Artes y Oficios, y más tarde de la Escuela de Bellas Artes de San Fernando donde su padre era profesor de

grabado en hueco. A partir de 1956 completó su formación en Roma y París. En 1966 fue distinguido con la beca de la Fun-

dación March, y en 1969 inició su labor docente como profesor de Medallística en la Escuela de Bellas Artes de San

Fernando. Su influjo en la nueva escultura figurativa española ha sido muy profundo.

Su obra está representada en museos y colecciones de Madrid, Londres, Gante, Munich y Berlín, entre otros centros.

## EL SELLO

El diseño del sello es una adaptación realizada por José Luis Suarez, del equipo de dibujantes de la Fábrica Nacional de Moneda y Timbre.

El sello sobre el 75 Aniversario de los Colegios de Agentes Comerciales, se puso en circulación el pasado día 8 de enero, con una tirada de 1.200.000 efectos.

Tiene un valor postal de 40 pesetas (0,24 euros). Su impresión está realizada en huecograbado, en un papel estucado engomado fosforescente. Su formato es de 28,8 por 40,9 milímetros, en vertical, con un dentado de 13 3/4, y sus efectos en pliego es de 50.

En su presentación estuvieron presentes el subdirector de comercialización de Correos y Telégrafos, Segundo Mesado Lobato y el presidente del Consejo General de los Colegios de Agentes Comerciales de España, José Luis Vázquez Dequidt.

# La N-320 estuvo cortada al tráfico varias horas por el vuelco de un camión-grúa

□ LT

La carretera N-320 (Albacete-Guadalajara) estuvo totalmente cortada al tráfico durante toda la tarde del lunes a la altura del kilómetro 133, dentro del término municipal de Cuenca, a consecuencia del vuelco de un camión-grúa que no pudo ser retirado hasta bien entrada la madrugada de ayer martes.

Según informó la Subdelegación del Gobierno en Cuenca, las especiales características del vehículo accidentado -que volcó a las 18,00 horas de la tarde del lunes 8 de enero- hizo necesaria la participación de dos grúas especiales que fueron solicitadas a Madrid y Albacete y que se desplazaron



Fueron necesarias dos grúas para despejar la carretera.

hasta el lugar del siniestro.

El tráfico se desvió desde la N-320 hacia la autonómica

CM-2153 por las localidades de Monteagudo de las Salinas y Arguisuelas, para enlazar pos-

teriormente con la N-420 (Córdoba-Tarragona) en Carboneras de Guadazaón para los

vehículos que circulaban en dirección a Cuenca capital y Guadalajara y en sentido contrario para los que circulaban en dirección a Albacete y Levante.

Sin embargo, la Subdelegación del Gobierno de Cuenca recomendaba a los vehículos que se dirigen a la provincia de Albacete y Levante desde la capital conque se utilicen la N-420 en dirección a La Almarha, donde enlazarán con la N-III (Madrid-Valencia).

El tramo afectado por el accidente estuvo regulado en todo momento por fuerzas de la Guardia Civil, mientras que el desvío habilitado estuvo señalizado por la empresa de mantenimiento de la N-320.

*Se celebrará el próximo mes de mayo en La Asunción*

# Albacete acoge el I Congreso Nacional sobre construcciones en piedra seca

□ M.A.C.

Albacete acogerá en los primeros días del próximo mes de mayo el "I Congreso Nacional de construcciones rurales en piedra seca", cuyos principales objetivos serán divulgar este valioso patrimonio histórico, que tienen una singular relevancia en Albacete, e iniciar los trabajos con técnicos de otras comunidades autónomas para documentar una posible declaración de Patrimonio de la Humanidad por la UNESCO para este tipo de construcciones.

El congreso, coordinado por Juan Ramírez Piqueras, fue presentado ayer por el director general del Patrimonio y Museos, Rafael López Martín, así como por la delegada de Cultura, Llanos Moreno.

Según explicó el coordinador de este congreso, otro de los objetivos de este encuentro es promover una legislación local, provincial y nacional que permita la conservación de estas construcciones así como un catálogo de esta arquitectura en toda España.

En esta presentación estuvieron también presentes los representantes de las distintas instituciones colaboradoras: Ayuntamiento, Diputación y Fundación Cultura y Deporte, así como la responsable de Energías Eólicas Europeas, empresa que también participa en el patrocinio de este congreso.

Rafael López explicó que hay dos formas de entender el patrimonio, una de ellas, clásica, basada en la arquitectura monumental (castillos, palacios, termas, teatros, etc), y otra de gran valor etnográfico que revela las relaciones socioeconómicas de las capas más amplias de la sociedad con las construcciones relacionadas con su vida y su trabajo como es este caso.

El congreso se dividirá en tres secciones: Metodología de estudio y catalogación de las construcciones rurales en piedra seca, las construcciones en piedra seca como respuesta a las necesidades de ocupación temporal en el medio rural, y metodología de estudio y conservación de las construcciones rurales.

Asimismo el Centro Cultural La Asunción que acogerá este congreso, exhibirá una colección de dibujos y fotografías de construcciones en piedra seca pertenecientes a las provincias de Albacete y Ciudad Real.

Juan Ramírez se mostró esperanzado sobre la asistencia a este congreso, ya que la información sobre este tipo de arquitectura ha sido muy



Presentación en Cultura del I Congreso Nacional sobre arquitectura de piedra seca. JOSEMA

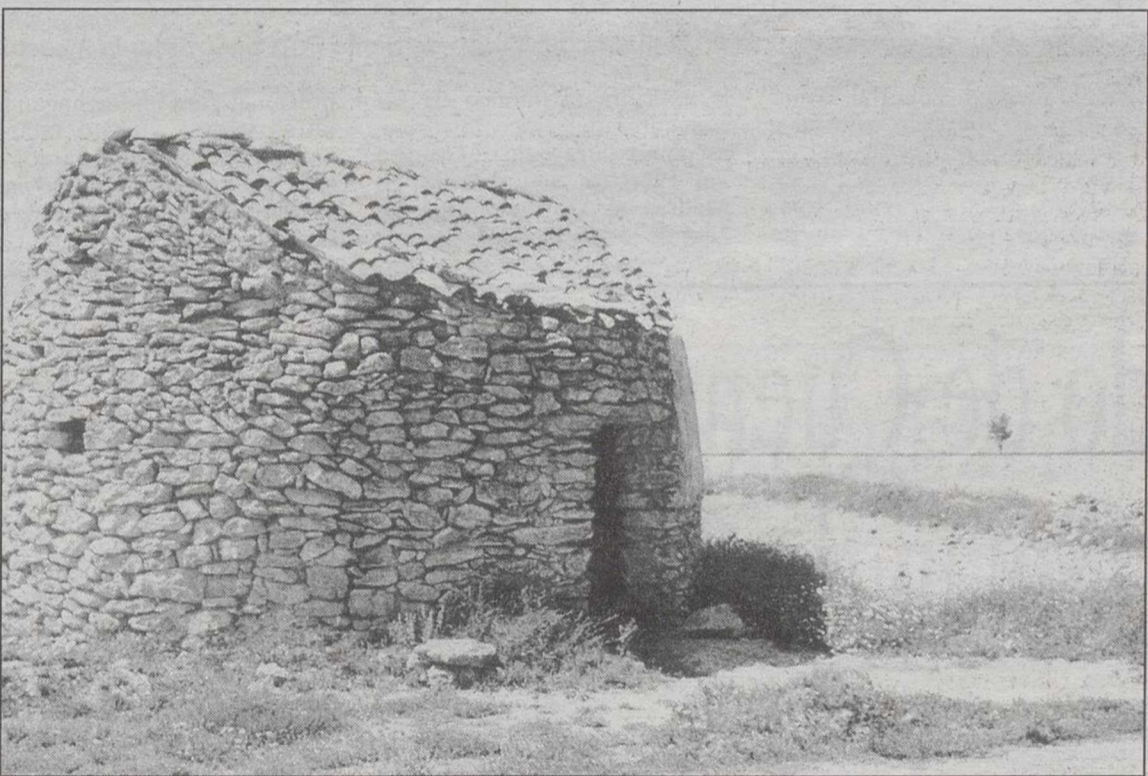

Típica construcción de piedra seca, rematada de forma inusual con teja.

demandada a partir de los trabajos publicados en la revista "Zahora".

Por otra parte el congreso en la sección de comunicaciones también está abierto a la colaboración y participación de todas las personas interesadas en este tema.

Entre los ponentes que asistirán figuran catedráticos, profesores, técnicos y estudiosos de comunidades autónomas como Castilla-La Mancha, Cataluña, Baleares, Aragón, Valencia, La Rioja, Cantabria, Murcia, Madrid, País Vasco, Extremadura, Castilla y León y Madrid.

## La provincia de Albacete tiene censados 250 cucos

La técnica de piedra seca consiste básicamente en la construcción de pequeños habitáculos de piedra sobre piedra, sin ningún elemento que las aglutine y sólo reforzadas mediante cuñas del mismo material. Son construcciones rurales del siglo XIX o XX y que surgen de la necesidad de limpiar de piedra los terrenos de cultivo y de paso proporcionar una estancia más cómoda en un medio hostil.

En Albacete existen censados 250 cucos, siendo la provincia española con más construcciones de este tipo.

## El PSOE madrileño propone un "pasaporte cultural" para las dos Castillas

□ LT

El grupo socialista de la Asamblea de Madrid va a proponer al Gobierno de Ruiz-Gallardón que negocie con Castilla-La Mancha y Castilla y León la creación de un "pasaporte cultural" destinado a turistas nacionales y extranjeros que dé derecho a descuentos y servicios comunes en las instituciones culturales de las tres regiones.

El portavoz de Cultura del PSOE-Progresistas, Antonio Chazarra, dijo que su iniciativa pretende "fomentar el llamado turismo cultural, que en la actualidad se encuentra en niveles muy bajos de aportación al PIB regional, lo que supone una circunstancia insólita si se tiene en cuenta la atractiva oferta que Madrid posee".

En su opinión, junto a las ventajas que ofrece Madrid a los turistas, "hay también hay algunos obstáculos, como los derivados del carácter uniprovincial de nuestra Comunidad y del hecho de que las provincias limítrofes de Castilla y León y Castilla-La Mancha posean también una enorme riqueza cultural y artística".

"En los recorridos y paquetes turísticos figuran asociadas a menudo visitas a Madrid, Avila, Toledo o Segovia, donde las instituciones culturales de cada una de las regiones tienen sus propios horarios, días festivos, precios, etcétera", recordó el diputado.

"Por eso entendemos que sería una excelente idea la coordinación de las diferentes Administraciones y que éstas pusieran en marcha el pasaporte cultural, que paliaría muchos de los problemas e inconvenientes que se dan", continuó.

### PRECIO DE SEIS EUROS

Según la proposición no de ley del PSOE, que Chazarra presentará en la Asamblea después de las vacaciones parlamentarias, el pasaporte cultural se comercializaría en las agencias de viajes y en las oficinas de turismo, y estaría destinado tanto a turistas nacionales como extranjeros.

Chazarra indicó que su precio oscilaría "en torno a los seis euros" y que las Administraciones "deberían invitar a las entidades privadas a sumarse a la iniciativa, a fin de que el pasaporte ofreciera descuentos en cines, teatros o librerías".

El pasaporte cultural iría acompañado de material promocional, en el que se destacara la oferta cultural de las tres regiones y las ventajas y posibilidades del pasaporte, y los ingresos que se obtuvieran se destinarían a la promoción del turismo cultural en las tres regiones.

El portavoz socialista señaló que "esta experiencia debe considerarse como un primer paso para la creación de algún tipo de oficina o patronato de coordinación turística cultural entre las tres regiones limítrofes".

*La ciudad registró desde octubre más de 7.000 visitas diarias*

## 'Carolus' atrae una avalancha de turistas a Toledo

Más de 7.000 turistas al día visitaron la ciudad de Toledo desde el pasado mes de octubre hasta la fecha, coincidiendo con la celebración de la exposición "Carolus", sobre la vida del emperador Carlos V, con la que se rememora el quinto centenario del nacimiento del Emperador.

□ LT

Así lo indicó ayer el alcalde de Toledo, José Manuel Molina, quien explicó que de este modo se ha superado con creces la capacidad de visitas a la exposición, cifrada en unas 2.500 diarias, que ha hecho que mucha gente se haya desplazado hasta la capital regional para visitarla, pese a no haber podido acceder a la muestra que está abierta en el Museo de Santa Cruz hasta el próximo día 14.

José Manuel Molina señaló que con estos datos "nadie duda de que 'Carolus' ha sido muy beneficiosa para la ciudad" y destacó que desde Toledo "hemos sido capaces de afrontar un reto de esta categoría", lo que, en su opinión, demuestra la buena capacidad



Cientos de personas hacen cola en la puerta del Museo de Santa Cruz para visitar la muestra.

de la ciudad imperial como centro de liderazgo cultural y para futuros proyectos de este tipo.

Entre ellos, el regidor toledano citó el mantenimiento de

la apertura al público de los conventos del casco histórico, así como al traslado del Museo del Ejército, actualmente en Madrid, al Alcázar de Toledo, "donde lo que hay que hacer es

presionar para que se hagan las obras y esté abierto cuanto antes, porque ahí vamos a tener un enorme atractivo para visitantes sin ningún género de dudas".

## El Juzgado de Cuenca declara nula la venta de "Solán de Cabras" a "Damn"

□ LT

El Juzgado de Primera Instancia número uno de Cuenca ha estimado la demanda formulada por los hermanos Del Pozo contra la venta de acciones por parte de la mayoría de socios de la empresa "Balneario y Aguas de Solán de Cabras" al grupo cervecero "Damn", cuya adquisición por esta compañía ha sido declarada nula.

Uno de los hermanos, Antonio del Pozo, informó ayer de que el juzgado conculca ha estimado la demanda que presentó en su momento su familia, accionista minoritaria de la empresa Solán de Cabras -de la que tiene un 33 por ciento de acciones- contra la venta del 66

por ciento restante a Damm por las familias Sanz Gallego y herederos de Asunción Sanz Pérez.

En este sentido, Del Pozo explicó que la sentencia que dictó anteayer este juzgado declara nula la adquisición de las acciones por parte de la Corporación Económica Damm y declara también anulado el procedimiento seguido para el ejercicio del derecho de adquisición preferente.

Los socios minoritarios presentaron la demanda porque entendían que habían ejercido su derecho preferente a comprar las acciones y que, por tanto, Damm no podría entrar legalmente en el capital de Solán de Cabras.

Según trascendió en su

momento, los hermanos Del Pozo habían conseguido un crédito sindicado avalado por Caja Castilla-La Mancha y Argentaria para igualar la oferta que hizo Damm, pero las otras dos familias propietarias de la empresa se negaron a cobrarlo por considerar que los Del Pozo no disponían ni del dinero ni de los avales necesarios.

Ahora, el Juzgado de Primera Instancia número uno de Cuenca ha dado la razón a la familia Del Pozo y ha establecido un plazo de ocho días para que los hermanos Julia y Antonio -que interpusieron la demanda- paguen el precio una vez que se les notifique las acciones que les corresponde adquirir a cada uno, señaló el

propio Antonio del Pozo. Asimismo, indicó que el juzgado ha desestimado también las pretensiones de los socios vendedores y les ha impuesto las costas del procedimiento, aunque la sentencia puede ser apelada ante la Audiencia Provincial de Cuenca en cinco días.

Este fallo cierra de momento un largo litigio judicial que se inició después de que el grupo Damm anunciara a mediados de septiembre de 1999 a la Comisión Nacional del Mercado de Valores que había alcanzado un acuerdo con accionistas de Solán de Cabras que representaban un 66,6 por ciento de su capital, aunque los Del Pozo se negaban a vender el 33,4 por ciento restante.

## La Junta critica el deterioro del servicio de ambulancias en varias zonas de Guadalajara

□ LT

La delegada de la Junta de Comunidades de Castilla-La Mancha en Guadalajara, Magdalena Valerio, denunció ayer martes el deterioro que ha sufrido el transporte sanitario en varias zonas de la provincia, donde existen sólo 28 zonas de salud dispersadas por la misma.

Valerio dijo, en rueda de prensa, que esta queja le ha sido comunicada por los coordinadores de las áreas de salud de Alcolea del Pinar y Mondéjar, quienes han denunciado la reducción del servicio de ambulancias en estas localidades desde que entró en funcionamiento el Servicio de Emergencias 061.

Magdalena Valerio dijo que es curioso que, al poco tiempo de entrar en servicio el 061, dotado con dos UVI's móviles ubicadas en Guadalajara capital y Torremocha del Campo, se encomiende a los conductores de ambulancias de Alcolea y Mondéjar la prestación del nuevo servicio, reduciendo el de ambulancias en esas zonas.

En opinión de la delegada de la Junta, esto "es desvestir un santo para vestir a otro", ya que hasta ahora las ambulancias en Alcolea y Mondéjar funcionaban en turnos de 24 horas y a partir de la puesta en marcha de este servicio sólo lo hacen en algún turno, ya que el resto del tiempo los conductores tienen que atender las UVI's móviles.

Valerio añadió que "el Insalud debe tomar nota y dotar de personal y recursos adecuados a estas ambulancias del 061 para que realmente cumplan la función para la que se crearon".

Por su parte, el delegado de Sanidad, Juan José Palacios, insistió en que "en ningún momento" en las conversaciones mantenidas con el Insalud se había planteado la posibilidad de restar recursos a unos servicios para ponérselos a otros y afirmó que se ha tratado de una decisión unilateral del Insalud.

Palacios agregó que desde la Delegación de Sanidad "se van a poner todos los medios para encabezar la presión social ante el Insalud y que se restablezca la situación inicial e incluso que se mejore".

Juan José Palacios señaló también que inicialmente una de las UVI's móviles iba a ubicarse en Alcolea del Pinar, aunque finalmente se ha instalado en Torremocha del Campo.

El delegado de Sanidad calificó esta decisión de "cacicada de tomo y lomo", pues cuando se comprometieron a instalarla en el primero de esos municipios gobernaba allí el Partido Popular.

*El alcalde realizó un llamamiento cívico a los toledanos*

# Molina pide colaboración para mantener limpias las riberas del Tajo

□ LT

El alcalde de Toledo, José Manuel Molina, pidió ayer la colaboración ciudadana para contribuir al mantenimiento de las riberas del río Tajo, ya que debido a su extensión se hace difícil el control de las mismas.

De igual forma, el alcalde realizó un llamamiento al civismo de los toledanos para atajar situaciones que se vienen produciendo en estas zonas, como la rotura del mobiliario urbano, que al fin y al cabo, dijo, "sale del bolsillo de los ciudadanos".

A preguntas de los periodistas, el primer edil aseguró, en relación con la nueva inundación de las riberas del río que discurren desde la zona del Barco del Pasaje al puente de San Martín, la denominada 'senda ecológica', provocadas por las recientes lluvias, que, "aunque el mantenimiento de la obra que se realizó cuesta dinero, hay que hacerlo".

**"NO PODEMOS HACER UN DIQUE"**

En este sentido aseguró que "poco se puede hacer cuando se hace una obra en una ribera", ya que lo lógico, a su juicio, es que las riberas sean inundables, por lo que "están para dejarlas como estaban". Así, el alcalde dijo que el mantenimiento de la zona se llevará a cabo, ya que en Toledo "no

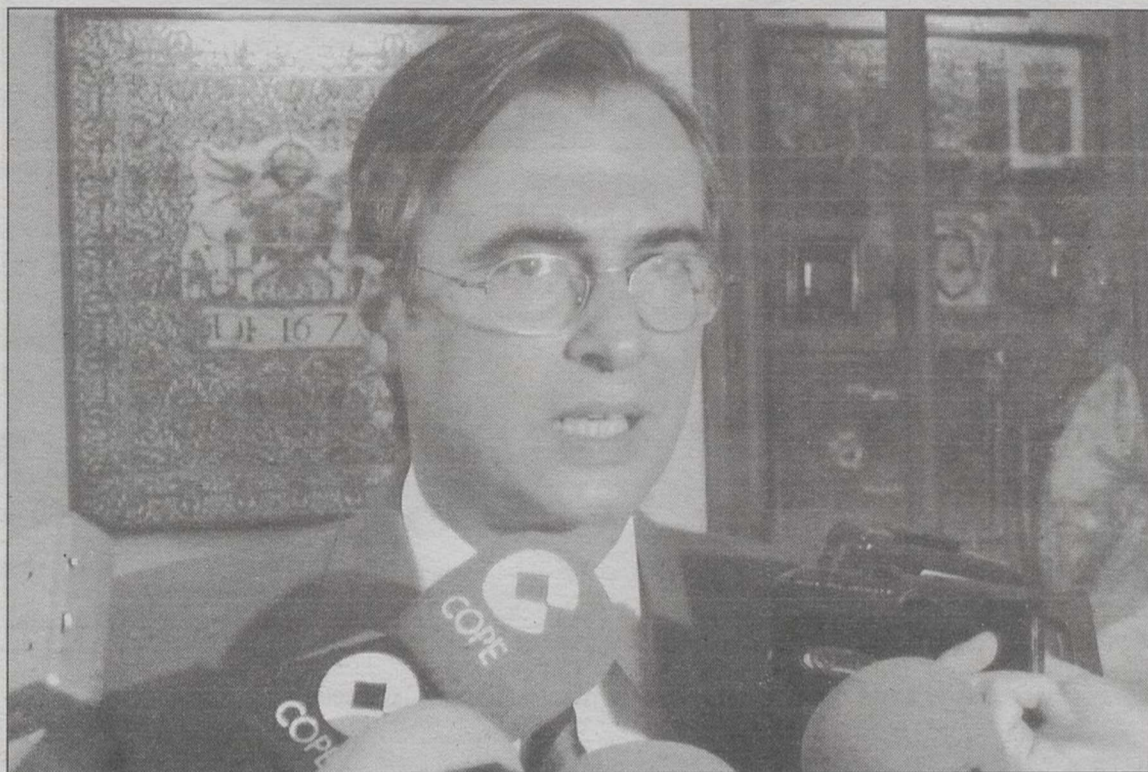

José Manuel Molina, alcalde de Toledo.

podemos hacer un dique como en Holanda para evitar estos problemas".

**MEJORAR LA CALIDAD DEL AGUA**

De otro lado, Molina adelantó que el Ayuntamiento está pendiente de que finalice la construcción de las depuradoras de Madrid, lo que permitirá mejorar la calidad del agua y

"que todos los municipios que están vertiendo al Tajo y puedan depurar sus aguas, lo hagan".

Con ello, según dijo, "ganaremos en dos sentidos", de un lado en la limpieza del río y de otro en la recuperación de esa "bellísima" zona para los toledanos.

Además, indicó que el Ayuntamiento tiene en mente la consecución de una ilumina-

ción artística de todo el valle del Tajo, para el que sería "importantísimo" la puesta en marcha del plan de depuración integral.

"Estamos en la fuerza moral y legal de exigir a los demás que hagan lo mismo que ha hecho Toledo, que es depurar todas sus aguas, y sería interesante que todos los municipios hacia arriba del cauce, hagan lo mismo que Toledo".

La Academia de Infantería acoge el sábado la jura de los aspirantes a militares profesionales

□ LT

La Plaza de Armas de la Academia de Infantería de Toledo acogerá el próximo sábado, día 13, el acto de jura de bandera de los alumnos aspirantes a Militar Profesional de Tropa (MPT) pertenecientes a la cuarta incorporación del año 2000.

Según informa la institución armada, en nota de prensa, el número de alumnos que componen la cuarta incorporación es de 370, de los cuales 314 son hombres y 56 son mujeres.

El período de formación comenzó el 30 de octubre y finalizará el día 13 de febrero, tras lo que aquellos alumnos que hayan superado el período de formación se incorporarán a las Unidades de Infantería solicitadas por cada uno de ellos (Córdoba, Badajoz, Madrid, Valencia, Bilbao y Toledo).

El acto, presidido por el general director de la Academia de Infantería, Ignacio Romay Custodio, comenzará a las 12.00 horas, con la incorporación de la bandera a la formación, finalizando con el tradicional desfile.

Detenidos dos jóvenes por el robo de once vehículos en Toledo

□ LT

Funcionarios de la Unidad de Proximidad del Cuerpo Nacional de Policía han detenido en Toledo a dos jóvenes, de 29 y 21 años de edad, como presuntos autores de once delitos de robo con fuerza en el interior de vehículos.

Según informó ayer la Jefatura Superior de Policía, la detención se produjo tras la investigación iniciada por la Unidad de Proximidad sobre robos cometidos en el interior de vehículos en el casco antiguo de la ciudad, para lo cual los presuntos autores, cuya identidad responde a las iniciales V.M.M.S. y O.D.G., rompían una de las ventanas triangulares del vehículo.

Los dos detenidos, que cuentan con antecedentes policiales por diversos delitos, fueron sorprendidos por una dotación policial en una calle escondida del casco histórico, cuando se encontraban repartiendo el botín que acababan de robar en el interior de un coche. Los agentes les incautaron dinero, décimos de lotería, un bolso, una biblia y un estilete con cachas de madera de una longitud de 25 centímetros y encontraron en las ropas que llevaba uno de los detenidos restos de cristales del coche que acababan de robar.

## Nuevo período de información pública para la Autovía Ciudad Real-Puertollano

□ LT

Los proyectos de la autovía entre Ciudad Real y Puertollano y la variante de esta última población ciudadrealense contarán con un nuevo período de información pública, tras las modificaciones introducidas a raíz del informe de impacto ambiental, según publicaba el Boletín Oficial del Estado (B.O.E.).

El B.O.E. precisa que las modificaciones introducidas contemplan el uso de parte del actual trazado de la carretera Nacional 420, para evitar una zona de bosque y dehesa de encinas, así como minimizar el impacto medioambiental sobre la Laguna Blanca, en Puertollano.

**RECOMENDACIONES**

Las modificaciones introdu-

cidas garantizan el cumplimiento de las recomendaciones del informe sobre impacto ambiental de esta autovía emitido el 4 de agosto del pasado año, según lo publicado por el B.O.E. en su edición de ayer martes, día 9 de enero de 2001.

**PROYECTOS DE MEJORA DE CARRETERAS**

Por otro lado, el Boletín Oficial del Estado también publicaba ayer las adjudicaciones de dos proyectos de mejora en dos carreteras nacionales de las provincias de Cuenca y Albacete, por un importe de 541.946.204 pesetas.

En concreto, los proyectos adjudicados son la mejora de la curva situada entre los kilómetros 520 y 521 de la carretera N-430 Badajoz-Valencia, en la provincia de Albacete, y la rehabilitación del firme en diez



El período de información se extiende a la variante de Puertollano.

kilómetros de la Nacional III, concretamente entre los kilómetros 70 y 80, en la provincia de Cuenca.

Este último proyecto incluye además la mejora del firme de

la carretera A-31 sobre una longitud de 1,15 kilómetros, según las dos resoluciones de la Secretaría de Estado de Infraestructuras del Ministerio de Fomento.

Para el abastecimiento público del municipio

# Convenio para hacer un estudio y sondeo de agua potable en Albatana

LT

La Consejería de Obras Públicas y el Ayuntamiento de Albatana han firmado un convenio de colaboración por el que la Junta de Comunidades financia las obras del proyecto de investigación hidrogeológica y sondeos de captación de agua subterránea para el abastecimiento público de este municipio.

Según ha informado el delegado provincial de Obras Públicas, Martín González, el Gobierno regional aporta 27,2 millones de pesetas para este proyecto, es decir el 96% del total del presupuesto, que asciende a 28,4 millones. El Ayuntamiento aporta el 4% restante.

**LAS OBRAS SE INICIARÁN EN BREVE**

Las obras, que se iniciarán en breve, permitirán, tal y como ha indicado la alcaldesa



Un momento de la firma del convenio Ayuntamiento-Obras Públicas.

de Albatana, Isabel Esclapez Pereñiguez, acometer unas obras muy necesarias para este municipio ya que permitirán mejorar su red de abastecimiento y saneamiento.

Aprobado el informe sobre impacto ambiental de la variante de la N-430 a su paso por Ossa de Montiel

LT

La Dirección General de Carreteras ha aprobado el informe sobre impacto ambiental de la futura variante de la carretera N-430 Badajoz-Valencia a su paso por Ossa de Montiel, según publica el Boletín Oficial del Estado.

Esta variante, de tres kilómetros de longitud, deberá incluir una serie de mejoras como la modificación de un paso subterráneo por otro elevado y su adaptación al discurrir por dos áreas industriales contempladas en el Plan General de Ordenación Urbana de Ossa de Montiel.

También se contempla la eliminación de la actual intersección de la carretera que une Ossa de Montiel con Tomelloso y la mejora de la vía que da acceso a las Lagunas de Ruidera, a las que se podrá entrar directamente desde la N-430.

Por otro lado, el BOE publicó también una resolución de la DGT por la que se adjudica la señalización dinámica y la gestión del tráfico en la N-V entre Talavera de la Reina y Miravete.

## GUIA MEDICA de Albacete

Y DE LA SALUD

LASER DERMATOLOGICO

CONSULTA GRATUITA  
TLF. 967 50 51 48

**DEPI LASER**

FOTODEPILACION MEDICA POR LASER

Avda. de España, 33 - 1º B - 02002 ALBACETE

LORENZO J. PEREZ  
DERMATOLOGO

CONSULTA: BAÑOS, 17  
TELÉFONO: 23 73 15

**DR. MANUEL SAEZ**  
Médico Estomatólogo

**ORTODONCIA EXCLUSIVA**

COLEGIADO Nº 1.190  
02004 ALBACETE

**CROXANCHA, S. L.**  
DEPOSITO DENTAL Y SUMINISTROS MEDICOS

**EURODENT**  
REPARACION Y TRATAMIENTO DENTAL

Guantes latex desde 450 pts.

Teléfono: 967 55 01 96  
Fax: 967 55 01 97

C/. Benavente, 48  
02006 ALBACETE

**CLINICA DENTAL**

**Dra. ISABEL PLANELLES**

**ENDODONCIA EXCLUSIVA**

Pº DE LA CUBA, 17 A. 1º A. ALBACETE  
TELEFONO: 967 60 50 40

**CLINICA DENTAL INFANTIL**

**Pura Roldán González**

Médico Estomatólogo nº col 856

Tel. 967 22.94 79 SIMON ABRIL, 2-2º-C  
02002 ALBACETE

**Consuelo RUIZ MONDEJAR**

Psicóloga

Especializada en Psicología Infantil

- Estimulación Precoz (Síndrome Down; Parálisis cerebrales)
- Trastornos del lenguaje y la comunicación
- Ansiedad en la infancia
- Trastornos afectivos y de la personalidad
- Aspectos psicopatológicos en niños en situación de divorcio

Citación en consultas externas de Clínica Recoletas

**SANIDENT alba**

CLINICA DENTAL

Avda. Ramón Menéndez Pidal, 19  
esquina c/ Cruzada  
Telfs.: 967 66 17 27 - 967 66 17 28  
02005 ALBACETE

- ODONTOLOGÍA GENERAL
- ORTODONCIA
- ENDODONCIA
- PERIODONCIA
- PRÓTESIS FIJA Y REMOVIBLE
- COSMÉTICA DENTAL: ESCULTURAS, CARILLAS ESTÉTICAS
- REPARACIÓN DE PRÓTESIS EN 24 H.
- GARANTÍA DE 10 AÑOS EN PRÓTESIS
- FINANCIACION A SU MEDIDA

**CLINICA RECOLETAS**

**CON RECOLETAS LA DEPILACIÓN ES MAS EFICAZ Y SEGURA**

**FOTODEPILACIÓN MÉDICA**

PROFESIONALIDAD Y GARANTÍA.  
Disponemos de un equipo de especialistas asesorados por el Doctor D. José Manuel Azaña, Dermatólogo. Todo con la garantía del Grupo Recoletas, líder regional de Servicios Sanitarios. Tratamiento individualizado según el tipo de piel.

**DEPILACIÓN EFICAZ Sin dolor ni manchas, ni quemaduras.**

profesionalidad

PIDA CITA EN EL TELF.: 967 19 00 72-73, 1ª CONSULTA GRATUITA



Para que se incorpore al patrimonio de los almanseños

# Los regantes ceden su archivo histórico al Ayuntamiento

La Comunidad de Regantes del Pantano de Almansa, tras celebrar su asamblea general anual, decidieron por unanimidad el ceder íntegro su archivo histórico con el propósito de que éste se incorpore al patrimonio de todos los almanseños y se sume a los fondos del archivo municipal de Almansa.

□ LUIS BONETE

La concejala delegada de Cultura, Marta Abarca, dio ayer a conocer su alegría y satisfacción por la decisión adoptada por la Comunidad de Regantes del Pantano de Almansa, de ceder, al municipio, la integridad del contenido de su archivo histórico con el propósito de que se incorpore a los fondos del archivo municipal almanseño. Según aseguró la concejal responsable del área de Cultura, la Comunidad de Regantes cuenta con un enorme fondo documental que, sin duda, arrojará nuevas informaciones que permitirán, una vez catalogadas y ordenadas, dar una nueva versión de la historia del municipio de Almansa, siempre desde la óptica y la versión de una de las comunidades más antiguas de esta ciudad.

La decisión de ceder a todos los almanseños el archivo de la Comunidad de Regantes, se adoptó en la última de las asambleas celebradas por los comuneros el pasado mes de diciembre, los cuales vieron en la donación una salida a los enormes problemas de conservación que la cuantiosa documentación les estaba procurando. Antes de adoptar esta decisión, los regantes venían solicitando al Ayuntamiento la cesión de un becario con la idea de que pusiese orden y clasificación al mar de documentación obrante en sus archivos, pero sea por la razón que fuese, el Ayuntamiento no pudo colmar esta aspiración de los regantes almanseños. Por todo ello, se ha llegado a la decisión de donar al municipio el contenido íntegro del este archivo, documentación que aportará luz y datos sobre la antigua historia de Almansa.

Marta Abarca, resaltó que la decisión está ya adoptada pero que todavía desconoce el volumen exacto de documentos que pasarán a manos municipales provenientes de los regantes del Pantano de Almansa. "Estamos todos muy contentos por la decisión adop-

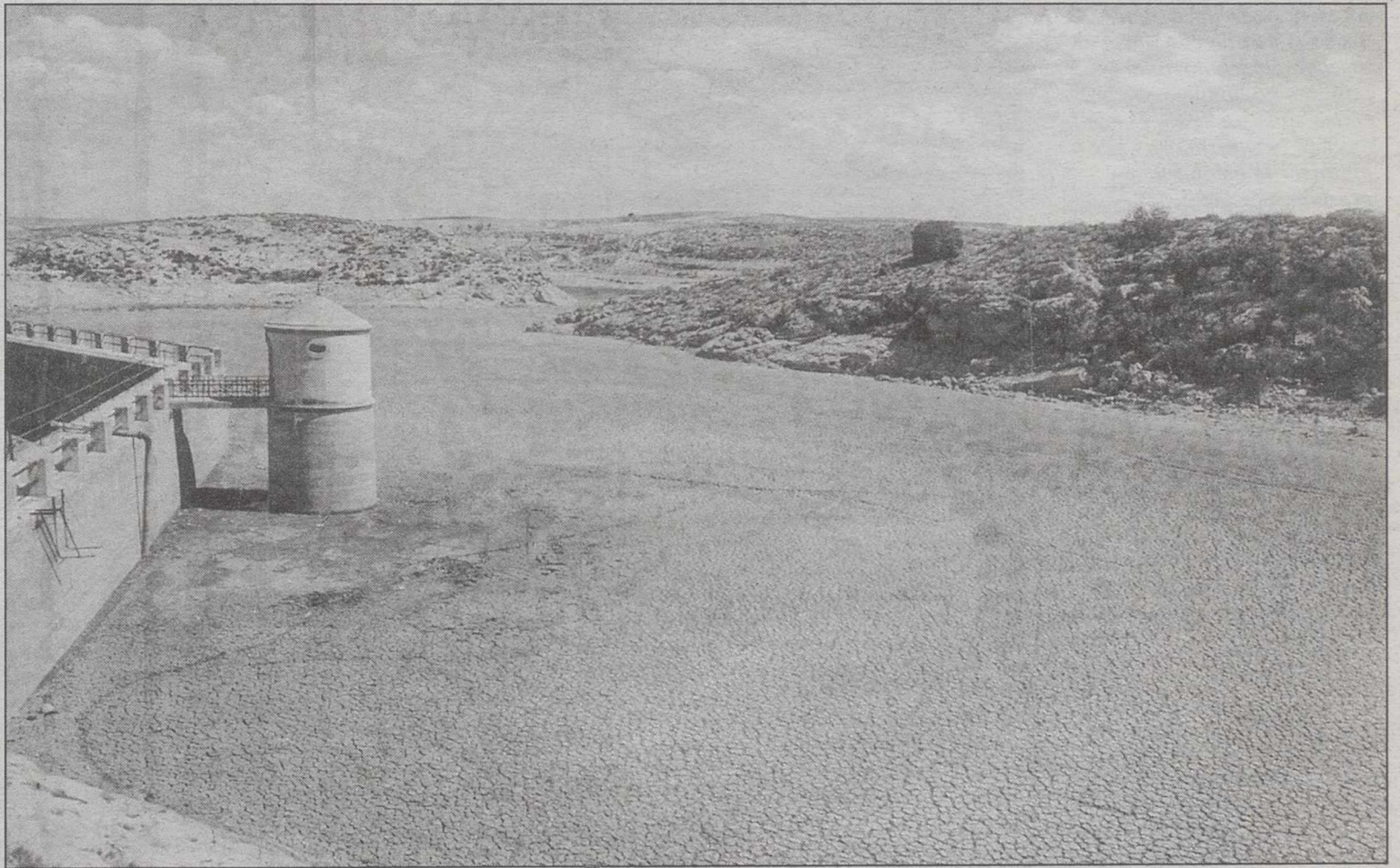

Los regantes del Pantano de Almansa ceden su archivo histórico.

tada por los regantes -dijo Abarca-. En principio que sepa yo, la donación comprende la totalidad del archivo histórico así como el patrimonio documental de la Comunidad de Regantes del Pantano de Almansa. Una archivo -enfatizó- cuyo valor para nosotros es completamente incalculable".

Marta Abarca, señaló el continuado interés de los regantes por poner orden en los "papeles" de la comunidad, "pero por una razón u otra no se pudo hacer cargo del archivo un becario. Ahora -subrayó- las conversaciones con el secretario de la comunidad han cristalizado en una buenísima noti-

cia, consistente en la cesión del archivo en manos del municipio".

La concejala de Cultura aseguró, que pensaba organizar un acto oficial en el que se diera contenido y se oficializase entre la Comunidad de Regantes y el Ayuntamiento de Almansa esta importantísima

cesión documental y patrimonial. "Por otro lado, todos estamos muy ilusionados con este hecho, ya que una vez que toda la documentación sea estudiada, analizada y clasificada por la archivera municipal, podemos encontrarnos con una nueva vía de estudio de la historia de la ciudad".

## Propiedad del Pantano

□ LUIS BONETE

Respecto al tema del Pantano, y una vez que se ha sabido que los presupuestos municipales contemplan una partida de 33 millones de pesetas para invertir en el proyecto de limpieza del Pantano, señalar que la Comunidad de Regantes adoptó en su día la decisión de no reclamar de nuevo la propiedad del Pantano que les corresponde en virtud de las estipulaciones que contiene el convenio firmado con el Ayuntamiento que venció el pasado mes de junio. Como se sabe, en el convenio firmado entre ambas partes, se estipula que en el caso de que el Ayuntamiento a fecha de junio del 2000 no hubiese procedido a la limpieza del Pantano, o comenzado esas obras, la propiedad de la instalación revertiría de nuevo a sus legítimos propietarios. Ahora,

visto el gran riesgo civil que en caso de accidente o catástrofe tendría que afrontar una Comunidad pobre como la almanseña, renunciaron a reclamar la propiedad y le pasaron esa responsabilidad al Ayuntamiento que, de esta manera, se ha convertido en el máximo responsable de lo que ocurra en la lodada e inutilizada presa almanseña.

Antonio Sánchez, entonces presidente de la Comunidad de Regantes del Pantano de Almansa, aseguró que por parte de la Confederación Hidrográfica del Júcar se les había comunicado que el futuro del Pantano de Almansa pasaba por el entendimiento económico entre el Ayuntamiento de Almansa y el Estado, "organismos -dijo- que deben de ser quienes se hagan cargo del importe de las obras de limpieza de una vez por todas".

Antonio Sánchez se mostró cansado por el cariz del asunto, y aseguró que, "ya estamos hartos de que siempre nos digan los mismo y nadie haga nada de nada", y se refirió a las iniciativas que por aquel entonces la diputada almadreña socialista Rosario García había presentado en el Congreso en forma de una proposición no de Ley, en el sentido de que la limpieza se consensuara por parte de las administraciones implicadas.

"Esperamos que se declaren las obras de interés general y que cada uno asuma sus responsabilidades -dijo entonces Antonio Sánchez- ya que dudo mucho que el Estado afronte en solitario el presupuesto. Si todos se ponen de acuerdo, el Pantano de Almansa volvería a ser operativo, si no, pues no nos queda más remedio que seguir esperando".

*Han constituido un gran éxito de participación*

## Finalizaron los talleres de ocio de la Fundación Picornell

*La Fundación creada por Fernando Picornell Cantero ha terminado las actividades llevadas a cabo con niños discapacitados durante las pasadas navidades, que han constituido un éxito. Desde la entidad organizadora se agradece la colaboración prestada por las instituciones y se incide en la necesidad de seguir trabajando en la misma línea.*

□ LT

El pintor hellinero, Fernando Picornell, ha informado sobre la finalización del taller de ocio y tiempo libre, que la Fundación creada bajo su nombre ha realizado durante las pasadas fechas navideñas, habiendo estado dedicado a los niños con discapacidad intelectual, en el que ha colaborado la Diputación de Albacete. La actividad ha tenido lugar durante los días 2, 3, 6, 7, 9, 10, 16, 17, 26, 27, 28 y 29 del mes de diciembre, aprovechando la no existencia de clases regladas, realizándose en la sede de la citada Fundación, en la calle Rabal.

La finalidad de este taller ha sido propiciar la relación e interacción de estos niños con adultos y otros niños que no conocían, favoreciendo así las relaciones interpersonales, efectuar actividades que les divirtiesen, entretuvieran y contribuyesen a su desarrollo personal, dotar a los niños de recursos propios que les permitieran la diversión y entretenimiento en otros lugares que no fuesen el colegio o el propio taller, proporcionar a los familiares un tiempo de descanso y dedicación así mismos, así como el apoyo a estos familiares, mostrándoles constantemente las virtudes y cualidades de sus hijos, animándoles y motivándoles en todo momento.

El taller ha realizado actividades, enfocadas en dos partes. Una de ellas en la sede donde se ha organizado, que han estado relacionadas con las fechas navideñas, lo que les ha propiciado un conocimiento de las características propias de esos días. Por otra parte también se han realizado actos en el exterior, visitando lugares específicos de la ciudad, lo que les ha ayudado a conocer más en profundidad el ambiente navideño en las calles.

En la realización del taller ha participado un grupo de niños/as con distintos tipos de discapacidad, Síndrome de



La Fundación ha terminado la actividad llevada a cabo durante las navidades.

Down, deficiencias mentales en grado ligero y grave, así como en algunos casos con deficiencias motóricas asociadas.

### COLABORACIÓN

Desde la Fundación "Fernando Picornell" se agradece la colaboración prestada por la Diputación de Albacete y en especial por la diputada Isabel Molina, gracias a la cual se ha podido llevar a cabo esta iniciativa, de la que se han beneficiado positivamente tanto las familias como los propios niños participantes. Por parte de Fernando Picornell y sus colaboradores se ha incidido en la necesidad de seguir trabajando por el bien y desarrollo de las personas con discapacidades y en la ayuda a sus familias, colaborando por una mejor integración en la sociedad y por una mejor calidad de vida, de la que son merecedoras estas personas.

### El Centro de Desarrollo Rural se trasladó al antiguo Centro de Higiene

□ LT

El Centro de Desarrollo Rural (CEDER), que gestiona el Programa Proder, trasladó a finales del pasado año sus instalaciones a una nueva sede, que se ha puesto a disposición de la Fundación Campos de Hellín.

La nueva oficina se ha ubicado en la Plaza de España, 2, en el edificio del antiguo Centro de Higiene.

Desde esta entidad se ha informado que, sin dejar de mencionar la sustancial mejora en las condiciones de trabajo de los técnicos del programa, con esta nueva situación se

podrá dar cumplimiento al deseo de ofrecer a los visitantes, empresarios actuales o potenciales, así como a cualquier persona que desee utilizar este servicio, un espacio digno, amplio y confortable, donde se pueda ofrecer una atención más cómoda y personalizada.

El CEDER, con esta información que ha suministrado en estos momentos, reitera su disposición de colaborar, dentro de sus posibilidades, en todas aquellas iniciativas que signifiquen de alguna manera un paso adelante en el desarrollo de la comarca hellinera y sus habitantes.

### Resultados del concurso de belenes "Ciudad de Hellín"

□ LT

El pasado lunes, en el claustro de la Casa de la Cultura se llevó a cabo el acto de entrega de premios del XII Concurso de Belenes "Ciudad de Hellín", organizado por la Concejalía de Cultura, en el que han participado un total de veintidós belenes, en las distintas modalidades.

El jurado presidido por el concejal del área, Alonso Pérez Andrés, ha otorgado, en el apartado de particulares el primer premio, dotado con 40.000 ptas, a Joaquín Serrano Fernández, obteniendo el segundo, de 30.000 ptas, Rosalía Serrano del Pueblo y siendo el tercero, de 20.000 ptas, para Rosario Sáez Martínez.

En la modalidad de instituciones públicas y asociaciones sin ánimo de lucro, un año más el primer premio, de 50.000 ptas, ha sido para los Hermanos Franciscanos de Cruz Blanca, el segundo, de 35.000 ptas, lo ha obtenido la Federación de Asociaciones de Vecinos, quedando el tercero desierto.

En el apartado infantil, el ganador fue David Gómez Arcas, quedando en segundo lugar la Federación de Asociaciones de Vecinos y dejándose desierto el tercero.

Los ganadores obtuvieron sendos lotes de libros.

### ESFUERZO

Desde la Concejalía de Cultura se ha expresado el agradecimiento al esfuerzo de los concursantes en esta edición, animando a los ciudadanos para que sigan participando y con ello se ayude a salvaguardar esta hermosa y antiquísima tradición que en la localidad de Hellín y comarca tiene gran tradición ya que son muchos los hogares que montan su nacimiento, además del que suele instalarse en los diferentes comercios e instituciones públicas y privadas.

# VILLARROBLEDO

*El presidente de la Cámara analiza el acuerdo sobre el AVE*

## Para Marcos Montero, Villarrobledo se verá beneficiada en sus trenes

El acuerdo entre el Ministerio de Fomento y las comunidades autónomas sobre la línea directa de Alta Velocidad entre Madrid y Valencia por Cuenca y Motilla es, a juicio del presidente de la Cámara de Comercio de Albacete, Marcos Montero, "el mejor acuerdo posible, excelente para Castilla-La Mancha". El presidente de la Cámara de Comercio está convencido de que se producirán mejoras sustanciales en la red convencional.

□ TERESA JIMENEZ

La decisión acordada recientemente por el Ministerio de Fomento con los presidentes de las comunidades de Murcia, Madrid, Valencia y Castilla-La Mancha sobre nuevas infraestructuras para la red de Alta Velocidad es una determinación para el presidente de la Cámara de Comercio de Albacete, Marcos Montero, loable y de agradecer tanto al PP como al PSOE. El responsable de la Cámara de Comercio de Albacete agradeció también el esfuerzo realizado en este asunto del ministro y el presidente de la Junta de Comunidades de Castilla-La Mancha y consideró éste como el mejor acuerdo posible para la comunidad autónoma.

Marcos Montero, en declaraciones a La Tribuna expresó su opinión personal y la repercusión social y económica del acuerdo establecido del que dijo "es un excelente acuerdo para Albacete y para Castilla-La Mancha porque el AVE recorrerá las cinco capitales de provincia además, según el informe redactado por el Ministerio, hay datos muy significativos como es el compromiso a priorizar las líneas convencionales existentes".

### ADECUAR A VELOCIDADES MEDIAS

Para el presidente de la Cámara de Comercio lo anterior significa que la red actual no solamente queda como está sino que se va a adecuar a velocidades medias, no de Alta Velocidad, pero sí por encima de 250 Km/hora y poblaciones como Villarrobledo se verán beneficiadas con una mejora sustancial en los trenes convencionales".

En cuanto a la red de Alta Velocidad indicó que existen para él datos muy significativos



Marcos Montero, presidente de la Cámara de Comercio de Albacete.

que aseguran, con la priorización en la construcción de la infraestructura, la garantía de que Albacete tenga la red de

*"Lo ocurrido, con pequeñas matizaciones, dentro de lo previsible"*

Marcos Montero destacó que su preparación sobre este tema durante muchos años le ha permitido tener cierta ventaja y, -puntualizó- "lo ocurrido, con pequeñas matizaciones, entraba dentro de lo previsible en mis propios cálculos todo esto dicho con todo respeto hacía aquellas opiniones, muchas veces indeseables que no han dicho las verdades o dicen las verdades a medias. En todo caso, con el riesgo de poder equivocarme, he apostado en esta ocasión, por mi conciencia y por mi honor en lo que he creído más importante para Albacete. Un pacto de cuatro comunidades autónomas con el gobierno Central tiene que tener compensaciones, cesiones y comprensión porque se ha actuado con auténtica capacidad de mira y a través de una política adecuada".

Por último, el presidente de la Cámara de Comercio, Marcos Montero subrayó la incidencia positiva de la línea de Alta Velocidad en el sector empresarial, además de lo expuesto anteriormente, por lo que supondrá de interconexión con Europa" la nueva vía férrea servirá para compensar el gran esfuerzo de muchos empresarios en la labor de exportación compatibilizando el medio de transporte de Alta Velocidad con los ya existentes" terminó diciendo.

Alta Velocidad en su conexión con Madrid, Cuenca, Albacete, Valencia, Alicante, Murcia, Cartagena y Almería, en este sentido argumentó que "antes del 2005 y de manera preferente estarán construidos Albacete-Valencia, Albacete-Alicante-Murcia y después Albacete-Cuenca y Cuenca-Madrid".

Sobre este aspecto señaló que en lo que respecta a las críticas del "mal llamado ramal de Motilla-Albacete que, podría ser llamado ahora Motilla-Valencia, podría estar realizado entre el 2007-2011".

Marcos Montero manifestó que mientras tanto Albacete tendrá consolidado el tráfico y nudo de comunicaciones para todas las ciudades anteriormente citadas.

El presidente de la Cámara de Comercio entendió que para Albacete hubiera sido mejor que no hubiera existido el llamado AVE Motilla-Valencia aunque reconoció que es perfectamente lícito que ciudades como Valencia tengan, en la lejanía, una solución que no afectará en nada a

Albacete, "será la ciudad, sus empresarios, los agentes sociales y la sociedad civil los que manejen las necesidades que tengan en llegada y salida de viajeros complementada con al adecuación de las líneas convencionales".

### ADELANTAR EN EL TIEMPO

El presidente de la Cámara de Comercio de Albacete, Marcos Montero aseguró que, el acuerdo debe ser importante para Albacete porque adelantará en el tiempo una infraestructura de cerca de un billón de pesetas que, a su juicio, "significa ni más ni menos que ir por delante acelerando algo que, después hubiera sido irreversible en su repercusión cuando menos con un retraso importante en los tiempos, sobre este aspecto señaló: "que el Gobierno Central hubiera tomado, con legítimo derecho, soluciones inmediatas de Alta Velocidad que hubieran empobrecido a Castilla-La Mancha".

*El Ayuntamiento no aleja la antena de telefonía del casco urbano*

# La Plataforma de Ontur pide ayuda a las autoridades provinciales

□ LT

En nota de prensa, la Plataforma de Ontur, en contra de la instalación de antenas de telefonía móvil cerca de los límites del casco urbano, ante el pasotismo e indiferencia del Ayuntamiento de Ontur, de no hacer caso a las reclamaciones parca que se alejen dicha antena del casco urbano, como medida preventiva, se han visto obligados de nuevo en poner el caso en las autoridades provinciales de las siguientes delegaciones: Sanidad y Bienestar Social, Industria y Turismo y Obras Públicas y Urbanismo, en los siguientes términos:

Que la Comisión de Saneamiento que se debe reunir en las delegaciones correspondientes, para otorgar el permiso de dicha actividad u otros de cualquier índole, para que la antena entre en funcionamiento, revise el expediente presen-

tado, bien por la compañía o por el Ayuntamiento de Ontur, ya que considera la Plataforma, respaldada por un gran apoyo popular, que no ha tenido en cuenta a la hora de hacer la instalación del RAMIN en su art. 4, según decreto 2416/61, fecha 30/11 por el que se aprueba el reglamento de actividades molestas, insalubres y nocivas para la salud, pues el Ayuntamiento de Ontur no ha tenido en cuenta para nada tales indicaciones, no ha comunicado a los vecinos tal instalación en los plazos establecidos, no ha hecho caso a las reclamaciones presentadas, ni ha tenido en cuenta el ejemplo de otros alcaldes de ayuntamientos socialistas, que han velado por el bienestar de su pueblo, o bien suprimiéndolas, alejándolas o poniéndolas en un marco donde no molesten, no se han tenido en cuenta las recomendaciones del Con-

sejo de las Comunidades Europeas y por lo tanto consideramos que según las características de las antenas, con la máxima potencia, no guarda esa distancia de precaución tanto del centro escolar, guardería, polideportivo, piscina municipal y barrio de vecinos afectados, ha quedado instalada a unos diez metros de casco urbano y menos de cien del centro escolar.

"Por lo tanto -dice la nota de la Plataforma- rogamos a Uds. Srs. delegados que tengan a bien revisar dicho proyecto para comprobar lo expuesto y sobre todo que tengan en cuenta que somos personas que queremos y deseamos proteger y prevenir nuestra salud, la de nuestro pueblo, y creemos que esto no es pedir nada extraño, es el derecho más grande que tiene un ciudadano, el de la salud", terminan indicando.

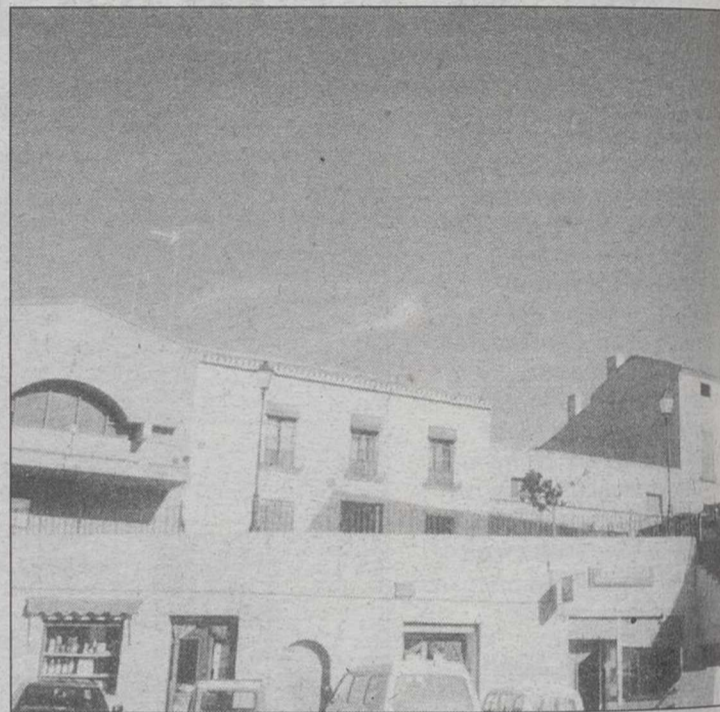

Continúa la polémica por la antena de telefonía en Ontur. A.

## CONVOCATORIA COOPERATIVA DEL CAMPO "SANTIAGO APOSTOL" MONTEALEGRE DEL CASTILLO ALBACETE

### ASAMBLEA GENERAL

**DIA:** 21 de Enero de 2001.

**LUGAR:** Casa de la Cultura (Montealegre).

**HORA:** 10 Horas Primera Convocatoria.

10'30 Horas Segunda Convocatoria.

### SESION EXTRAORDINARIA

- 1.- Cooperativa de 2º grado Vitivinícola de Albacete, S.C.L.
- 2.- Enólogo.
- 3.- Elección de tres socios para firmar el acta
- 4.- Ruegos y preguntas.

### EL CONSEJO RECTOR

**NOTA:** Es imprescindible para la asistencia portar citación o autorización manuscrita del socio, así como el Documento Nacional de Identidad.

## AYUNTAMIENTO DE EL BALLESTERO (ALBACETE)

El Concierto de **Nacho Novo** y **Los Castigados sin Postre**, programado por el **Ayuntamiento de El Ballestero** para el día **14 de Enero de 2001**, ha tenido que ser suspendido por causas ajenas a este Ayuntamiento.

**Nacho Novo** ha suspendido completamente la gira que tenía previsto realizar en Castilla La Mancha, a través de **La Red de Teatros y Auditorios de Castilla La Mancha**

### EDICTO

DOÑA ANA-DOLORES LOPEZ CAÑAS, JUEZ DEL JUZGADO DE PRIMERA INSTANCIA Nº 1 DE CASAS IBÁÑEZ.

**HAGO SABER:** Que en este Juzgado se sigue el procedimiento EXPEDIENTE DE DOMINIO. ESCESO DE CABIDA 115/2000 a instancia de ANTONIO CAMBRONERO PEREZ expediente de dominio para la inmatriculación del EXCESO DE CABIDA de la siguiente finca: "Finca inscrita en el Registro de la Propiedad de Casas Ibáñez, con número 9161, inscrita al tomo 831, libro 74, folio 192, linda norte, Juan Jiménez, Francisco Picazo, camino, herederos de Antonio Picazo y Constantino Ruiz Jiménez; Sur, Llecós; Este; camino de las cuestras y Juan Villanueva; y, Oeste, Francisco Picazo y Lucinio y Aurelio Collado Ballesteros. Se encuentra dividida de norte a sur por un camino, con una superficie de quince hectáreas, setenta y dos áreas y veintiuna centiáreas, según el Registro de la Propiedad, y de veinticuatro hectáreas, treinta y ocho áreas y dieciocho centiáreas, según el título de propiedad y la certificación catastral, y, es la resultante de la agrupación de las fincas números 2860 y 2611. Dicha finca pertenece a D. Antonio Cambronero Pérez y a su esposa Dª María Concepción Martínez Iniesta".

Por el presente y en virtud de lo acordado en providencia de esta fecha se convoca a las personas ignoradas a quienes pudiera perjudicar la inscripción solicitada para que en el término de los DIEZ días siguientes a la publicación de este edicto puedan comparecer en el expediente alegando lo que a su derecho convenga.

En CASAS IBÁÑEZ a trece de Diciembre de dos mil.  
EL/LA JUEZ

Un Solo Mundo,  
Un Proyecto Común.



La quinta parte de la población mundial no tiene acceso al agua potable.

**MANOS UNIDAS** lucha contra todo ello financiando, además de otros proyectos, excavaciones de pozos, canalización de aguas, regadíos, Programas de reforestación, etc.

Colabora con

**Manos Unidas**

Barquillo, 38. 2ª • 28004 Madrid • Tlx: (91) 308 20 20 • Fax: 308 42

Donativos: En los principales Bancos y Cajas de Ahorro, en las 77 Delegaciones y en su Comité Ejecutivo.  
Barquillo, 38. 2ª • 28004 Madrid • Tlx: (91) 308 20 20 • Fax: 308 42

02002 ALBACETE  
Teodoro Camino, 8. Tel. 21 23 15

Deseo recibir información de Manos Unidas

Nombre \_\_\_\_\_

Dirección \_\_\_\_\_

C.P. \_\_\_\_\_ Provincia \_\_\_\_\_

Manos Unidas agradece la publicación gratuita de esta anuncio.

# La Tribuna

## CULTURA Y EDUCACION

*La película cumple su sexta semana de rodaje*

### Toledo estrenará "Buñuel y la Mesa del Rey Salomón"



Un momento del rodaje de "Buñuel y la Mesa del Rey Salomón".

EFE

La película "Buñuel y la Mesa del Rey Salomón" de Carlos Saura, que cumple durante estos días su sexta semana de rodaje, se estrenará en Toledo a finales del próximo mes de abril.

Así lo señaló ayer en el transcurso de una rueda de prensa el productor ejecutivo de "Rioja Films" -empresa que realiza la película- José Antonio Romero, quien apuntó como "fecha óptima de estreno" el período comprendido entre los días 20 y 27 de abril.

Además, Romero indicó que en conversaciones informales con los responsables del Festival de Cine de Cannes, estos han expresado su interés por proyectar la película en el próximo certamen.

El equipo de "Buñuel y la Mesa del Rey Salomón", encabezado por el director Carlos Saura, expuso ante un nutrido grupo de periodistas las incidencias que se han dado durante el rodaje, del que aun faltan unas tres semanas.

**ACCION**  
CONTRA EL  
**HAMBRE**



*Educar y actuar para erradicar  
el hambre en el mundo*

c/ Barceló 13 1º izq. 28004 Madrid. TLF. (91) 593 90 00  
Banco Central Hispano suc. 1 c/c. 9000-0

# Opinión

FRANCISCO SOTELO (\*)



## El sol del membrillo (I)

En el folleto publicitario publicado con motivo del estreno de la película *El sol del membrillo*, que tuvo lugar en Madrid, el 20 de enero de 1993, el director de la misma, Víctor Erice, hacía referencia al origen de ésta: "Durante el verano de 1990 acompañé a Antonio López mientras pintaba cuatro paisajes distintos de Madrid. Observaba su trabajo y a veces gravaba algunas imágenes en vídeo. Al terminar la jornada charlábamos un rato: Recuerdo que en una de nuestras primeras conversaciones no contamos unos cuantos sueños personales. Entre los que Antonio me contó estaba el que figura en la película" (...)

Cuando a finales de septiembre Antonio me dijo que iba a pintar uno de los árboles de su jardín, y que ese árbol era un membrillero, recordé de inmediato el sueño que tres meses antes me había relatado. Intuí entonces algo... no sé si fue el equivalente de lo que llamamos inspiración... algo que me conmovió mucho, pero que no sabía muy bien lo que era. Creo que a Antonio le pasó una cosa bastante parecida...Y me citó para unos días después, en su jardín. Si decidía ir con una cámara, era cosa mía. Yo nunca había visto a Antonio pintar un árbol, así que apenas sabía nada de lo que allí podía realmente suceder. Ahora bien, sí sabía que el membrillo era un fruto de otoño. Y la idea de la captura del sol de esa estación unida al contenido del sueño, con sus imágenes extraordinarias me dio el impulso necesario para empezar el rodaje sin ninguna línea escrita de guión". El propio Antonio López también refiere la gestación de la película: "Lo de la película pertenece a un proyecto de cortometrajes que se pensó hacer por parejas, entre un pintor y un director de cine. Colaborando los dos. Nuestra pareja las formamos Víctor Erice y yo. Durante el verano de 1990, Víctor me acompañó por los diversos lugares de Madrid que yo estaba pintando, pero no le convencía el asunto como posible tema para el <<corto>>. Le hablé de un sueño que yo solía tener, un sueño que se repetía, muy misterioso, muy como son todos los sueños, que te dan la clave de lo que es tu vida. Pero el sueño por sí solo tampoco le convencía. Una vez le dije que iba a dibujar un membrillero, que era casi un rito para mí... (...) Dije también, o lo concertamos entre los dos -porque él



aportó muchas ideas, las más eficaces, puesto que tiene la mirada del cine- que, mientras dibujaba, mi voz podía ir relatando el contenido de ese sueño. Un día, apareció Víctor por casa, muy excitado, y dijo: ya tengo el título del cortometraje: *El sol del membrillo*, referido al de ese tiempo del año en el que madura, y que va de finales de septiembre a noviembre", *El mundo*, 6 de diciembre de 1992.

Diez años después del estreno de *El sur*, Víctor Erice lleva a cabo la realización de una película -finalmente un largometraje- que se inspira en el procedimiento de trabajo de Antonio López, así como en aspectos relacionados sobre la creatividad del artista. La visión de un cineasta que define una línea renovadora en la cinematografía española, a la que dota de una particular sensibilidad, le permite aprehender el trabajo del artista y la naturaleza del personaje. Esta sensibilidad del cineasta es la que refiere Carmen Arocena en su estudio sobre Erice (Cátedra): "...la realidad también puede representarse mediante una línea poética que es la que Erice escogió para sus posteriores trabajos (...) El cine de Víctor Erice puede compararse con la búsqueda de una forma poética para un contenido histórico en el cine de Pasolini. Al igual que Pasolini, la preocupación de Erice es la búsqueda de un lenguaje específicamente poético. Unos años más tarde, en una entrevista, Erice calificará el lenguaje poético como el más racional". Indudablemente, los planteamientos estéticos de la cinematografía de Erice resultan perfectamente adecuados para visualizar el trabajo de un artista como Antonio López. La percepción

poética del cineasta le permitía recoger unas imágenes singulares con el tiempo lento que caracteriza la cinematografía de Erice, y que él mismo explica: "Se trataba de representar un árbol a partir de un estilo caracterizado por una voluntad de exactitud. Y la dificultad surgía no solamente de la posición del sol, sino también de otro hecho esencial: el <<modelo>> no estaba fijo, inmóvil, es decir, no era un bodegón, sino un árbol cuyas hojas y frutos estaban en movimiento, en constante y sutil mutación. Desde el momento en que el pintor se sitúa junto al árbol, en el espacio de un mes, los frutos alcanzan su madurez y, a partir de

ahí, al igual que toda la fronda, inician un proceso de decadencia hasta que por su propio peso caen a tierra y finalmente se pudren".

La proximidad de los planteamientos creativos del cineasta y el pintor, hicieron posible la pronta realización de la película: "...no hubo distancia entre la necesidad de hacer un película, su concepción y la experiencia del rodaje, que comenzó el 29 de septiembre de 1990 y acabó el 10 de diciembre. En total, junto al pintor y al árbol, se encontró la cámara cinematográfica durante ocho semanas en el otoño de 1990 y volvió cuatro días más en la primavera de 1991. Eran pocas las personas que componían el equipo: tan sólo ocho. La actividad cotidiana de Antonio López era la que marcaba el plan de trabajo, que se improvisaba de un día a otro porque según el realizador <<no era necesario prever demasiadas cosas. Era suficiente con encontrarse en el lugar de rodaje, que era único, a partir de una hora determinada >>", C. Arocena, *Víctor Erice*.

El carácter documental de la película, que manifiesta una indudable faceta didáctica, se enriquece con una serie de connotaciones personales. El lugar y las circunstancias que rodean el trabajo de Antonio López, los recuerdos y las vivencias personales que son evocados, la familia y los amigos, ofrecen una línea argumental que sirve eficazmente de contexto en el proceso de trabajo del artista, y a cuya realidad se añade el personal mundo de la ensañación que se define como el sustrato más profundo y definitivo en la creación artística.

(\*)

Doctor en Bellas Artes

Cumple su sexta semana de rodaje en la capital toledana

# "Buñuel y la Mesa del Rey Salomón" se estrenará en Toledo a finales de abril

□ LT

La película "Buñuel y la Mesa del Rey Salomón" de Carlos Saura, que cumple durante estos días su sexta semana de rodaje, se estrenará en Toledo a finales del próximo mes de abril.

Así lo señaló ayer en el transcurso de una rueda de prensa el productor ejecutivo de "Rioja Films" José Antonio Romero, quien apuntó como "fecha óptima de estreno" el período comprendido entre los días 20 y 27 de abril. Además indicó que en conversaciones informales con los responsables del Festival de Cine de Cannes, estos han expresado su interés por proyectar la película en el próximo certamen.

El equipo de "Buñuel y la Mesa del Rey Salomón", encabezado por el director Carlos Saura, expuso ante un nutrido grupo de periodistas las incidencias que se han dado durante el rodaje, del que aun faltan unas tres semanas.

El guión original compuesto por el propio Saura y por Agustín Sánchez Vidales se ha modificado desde que comenzó el rodaje, explicó el cineasta, ya que "es un material vivo que todos los días cambia cuando a ti o a los actores se nos ocurre algo". "Es una película que se presta a estar con la cabeza despierta para ir creándola poco a poco", precisó Saura, al igual que se ha hecho con Toledo "de la que hemos hecho una ciudad de imaginación", comentó.

La rueda de prensa estuvo marcada por las intervenciones de dos de los principales actores, José Miguel Monzón "El Gran Wyoming" y Juan Luis Galiardo, que encarnan a "Buñuel Viejo" y un crítico de cine "loco" respectivamente.

El primero de ellos aseguró que "Buñuel y la Mesa del Rey Salomón" es un planteamiento parecido al filme "Indiana Jones en busca del Arca Perdida" pero a la manera del cineasta aragonés.

"No es Tristana", dijo Wyoming, "sino que está más cerca de Rin-Tin-Tin". Si alguien tiene que reclamar sus derechos es la Warner Brothers".

Galiardo afirmó estar encantado con su corto papel ya que le ha permitido "lucir una cojera con mucho estilo" y mostró su esperanza porque esta actuación le reporte "muchos premios Goya".

La historia de la película arranca cuando un productor judío llamado Goldman le propone a Luis Buñuel "Viejo" hacer una película en la que él mismo, Dalí y García Lorca viajen a Toledo en busca de "La Mesa del Rey Salomón", un objeto místico y sagrado.

Buñuel, tras rechazar la idea, marcha a su casa de la Torre de



"El Gran Wyoming" junto a Pere Arquillé, en un momento del rodaje.

EFE

Madrid donde empieza a elucubrará cómo podría hacer esa película. Entonces surge una acción paralela a la protagonizada por Wyoming en la que

Pere Arquillé como "Buñuel joven", Ernesto Alterio en el papel de "Dalí" y Adriá Collado como "Lorca" viajan hasta Toledo en la que descubren un

mundo subterráneo donde se encuentra "La Mesa del Rey Salomón".

"Buñuel y la Mesa del Rey Salomón" es una coproducción

de la productora "Rioja Films" con otras francesas, alemanas, mexicanas e italianas y cuenta con un presupuesto de 768 millones de pesetas.

## Cultura convoca ayudas para equipamientos de teatros

□ LT

La Consejería de Cultura ha publicado una Orden en el Diario Oficial de Castilla-La Mancha, por la que convoca ayudas para la adquisición de material con destino a los espacios escénicos pertenecientes a la Red de Teatros, Auditorios y Casas de Cultura de la Comunidad Autónoma.

Según ha informado la Junta, a través de la Red de Teatros, Auditorios y Casas de Cultura se viene propiciando que estos espacios tengan una ocupación continua mediante la programación estable y coordinada de actividades entre la Consejería y los Ayuntamientos inscritos en dicha Red.

Como quiera que aún hay espacios de la Red que no disponen de la estructura escénica necesaria para el desarrollo adecuado de las actividades que se programan, la Consejería ha considerado oportuno

optimizar las inversiones realizadas en la infraestructura de estos espacios mediante la dotación del material escénico correspondiente, a fin de posibilitar la autonomía técnica y el abaratamiento de costes de las actividades programadas.

Para ello ha resuelto convocar ayudas para la adquisición de material escénico. La cuantía presupuestaria disponible para esta línea de ayudas asciende a 26 millones de pesetas. Podrán solicitar estas ayudas los Ayuntamientos que en el momento de la publicación de la presente Orden estén inscritos en la Red de Teatros, Auditorios y Casas de Cultura de Castilla-La Mancha.

Entre los criterios prioritarios para la concesión de las ayudas figura la mayor programación efectuada durante el año 2000 a través de la RTA, en el espacio escénico para el que se solicita el equipamiento y la mayor cobertura de población a la que



Ayudas teatrales en Castilla-La Mancha.

atiende el espacio escénico. Asimismo, se tendrá en cuenta el hecho de no haber sido beneficiario de ayuda en la convocatoria anterior.

Las ayudas objeto de la presente convocatoria serán, por orden de prioridad, la adquisición de materiales de luz y soni-

do: proyectores de luz, mesa y equipos de control de luz, mesas y equipos de control de sonido y cuantos materiales auxiliares sean necesarios para su correcto funcionamiento. En segundo lugar se atenderá la motorización y electrificación de varas.

*A las 20:15 horas en el salón de actos de Caja Castilla-La Mancha*

# Juventudes Musicales organiza para mañana un concierto con Patricia Azanza

o LT

Mañana, a las 20:15 horas, en el salón de actos de la Caja Castilla-La Mancha Patricia Azanza ofrecerá un concierto de piano dentro del ciclo "Premios Ciudad de Albacete", que organiza la Asociación Juventudes Musicales.

Las entradas para este concierto, que se realiza en colaboración del Colegio Oficial de Arquitectos de Albacete y Caja Castilla-La Mancha, pueden adquirirse al precio de 500 pesetas o de 300 si se es socios de la citada asociación.

En cuanto al programa que se va a interpretar, señalar que en la primera parte se escuchará la "Sonata n.º 30 op. 109 en mi M" de Beethoven y "Valses nobles y sentimentales" de Ravel, mientras que la segunda se dedicará a "Fantasía, op. 116" de J. Brahms y "Balada n.º 4 en fa m. op. 52" de Chopin.

Patricia Azanza, premio "Ciudad de Albacete" 1998, nació en Vitoria-Gasteiz en 1975 y comenzó sus contactos con la música a la temprana edad de



La pianista Patricia Azanza obtuvo el Premio "Ciudad de Albacete" en 1998.

5 años. Realiza sus estudios superiores en el Conservatorio en su ciudad natal, obteniendo

el premio fin de carrera. Amplía

sus estudios posteriormente en la Universidad de Alcalá de

Henares.

En el año 1994 se traslada a Freiburg (Alemania) para conti-

nuar su perfeccionamiento en la "Muikhochschule" siendo becada para ello por la Diputación Foral de Alava. En esta ciudad, en la que actualmente reside, realiza unos cursos para la obtención de diploma pedagógico y otro de perfeccionamiento pianístico, obteniendo en ambos las máximas calificaciones. Actualmente cursa el diploma de solista en la ya citada Escuela; formación que complementa asistiendo regularmente a cursos de perfeccionamiento con prestigiosos maestros.

Ha ofrecido conciertos por toda España, así como en Alemania y Suiza. Ha tomado parte también en diferentes festivales y ha actuado como solista con distintas orquestas con directores como Juanjo Mena, James Ross y Thomas Schmieger.

Ha intentando olvidar ningún campo de la música dedicando tiempo a la música de cámara, a la música sinfónica y a la contemporánea, habiendo grabado recientemente un CD sobre música vasca.

www.alotrolado2001.com



Descubre qué se esconde

## Al Otro Lado

todos los jueves a las 11:00 de la noche

Un programa de Radio  
sobre Otras Realidades

100.3 FM







# La Tribuna de Albacete

## BASES

1. El Concurso consiste en el sorteo de extraordinarios premios para el aficionado a la caza que aparecen en esta página (Véase premios).
2. La jornada de caza para diez personas consiste en una cacería a mano de perdices y faisanes con perro en fecha y lugar que previamente se comunicará a los ganadores. Dicha jornada incluirá el taco y la comida. Se elegirá entre los diez ganadores un jefe de cuadrilla.
3. La fecha y el lugar de la montería para seis personas que se celebrará en una finca de prestigio en Sierra Morena se comunicará oportunamente a los ganadores.
4. Podrá acompañar a los cazadores una persona que participará en las comidas, pero no en las cacerías.
5. Todos los concursantes deberán estar en posesión de licencia de armas, licencia de caza y seguro en vigor en el momento de la cacería.
6. Podrán participar todas aquellas personas que reuniendo los requisitos anteriormente expuestos recorten y rellenen totalmente el cupón que figura al pie de esta página.
7. Oportunamente se comunicará a través de la Tribuna de Albacete la fecha en que finalizará el presente concurso, la fecha del sorteo que será ante notario, y el día en que se publicará la relación de premiados.
8. No se admitirán cupones que no vayan cumplimentados o que no cumplan las bases del siguiente concurso.
9. Los premios no se podrán cambiar ni canjear por dinero en metálico.
10. Quedan excluidos del sorteo el personal y familiares directos de La Tribuna y de los colaboradores.
11. Los cupones se remitirán a La Tribuna de Albacete, Paseo de la Cuba, 14 - 02005 Albacete, en mano o por correo, enviando un cupón por sobre y figurando en el sobre "Concurso Nos Vamos de Caza con La Tribuna de Albacete"

## PREMIOS:

SEIS PLAZAS PARA UNA MONTERIA EN FINCA DE PRESTIGIO EN SIERRA MORENA.

DIEZ PLAZAS PARA UNA CACERÍA DE PERDICES Y FAISANES Y 1.000 CARTUCHOS (100 PARA CADA GANADOR DE LA PLAZA DE CAZA)

UN BARBOUR

CINCO JUEGOS DE CUCHILLOS DE CAZA

UN ARMERO

UNA ESCOPETA

UN EQUIPO COMPLETO DE CAZADOR

## COLABORADORES

ARMERÍA HNOS. LA PARRA

CUCHILLERÍA ANDÚJAR

CACERÍAS EL CUARTICO

ARMERÍA ROBERTO

YAGÜE CONFECCIÓN

ARMERÍA DÍAZ

ARMERÍA CARTUCHOS RUIZ

RTE. LA VENTA

**¡ÚLTIMOS DIAS!**

El sorteo se realizará el día 22 de Enero y la lista de ganadores saldrá publicada los días 23 y 24 de Enero

## CUPÓN CONCURSO "CAZA GRATIS CON LA TRIBUNA"

NOMBRE Y APELLIDOS

DIRECCIÓN

POBLACIÓN

PROVINCIA

EDAD

D.N.I.

TELÉFONO DE CONTACTO



*Destinadas a la contratación de bibliotecarios, informatización, etc.*

# Cultura convoca ocho líneas de ayudas para las bibliotecas

□ LT

La Consejería de Cultura acaba de hacer públicas en el Diario Oficial un total de ocho líneas de ayudas dirigidas a los Ayuntamientos y entidades locales para la mejora de la situación de las Bibliotecas Públicas de la región.

1) Ayudas para la contratación de bibliotecarios por entidades locales de Castilla-La Mancha.

Se trata de ayudas para la contratación de bibliotecarios/as por parte de ayuntamientos y entidades locales de Castilla-La Mancha para la mejora de las condiciones de los contratos preexistentes efectuados por los ayuntamientos y mancomunidades de municipios.

Pueden participar en esta convocatoria los ayuntamientos, entidades locales de ámbito inferior al municipio y mancomunidades de municipios que cumplan los requisitos señalados para cada una de las modalidades. Las entidades locales podrán participar durante tres años en cada una de las modalidades de ayuda.

El plazo de solicitud termina el 31 de enero de 2001. Esta línea de ayudas presenta varias modalidades:

a) Contratación del primer bibliotecario municipal. Entidades locales que pretendan abrir una biblioteca pública municipal y entidades locales que pretendan abrir una Sala de lectura pública. Categorías de ayuda:

a.1) Creación de nuevos puestos de trabajo de bibliotecarios. Entidades locales en las que ya exista un bibliotecario dirigiendo este servicio público, con contrato a jornada completa y entidades locales que deseen iniciar o ampliar la actividad municipal de bibliotecas públicas.

a.2) Mejora de las condiciones del contrato de trabajo del bibliotecario.

2) Ayudas para adquisiciones bibliográficas y publicaciones periódicas para las bibliotecas municipales de Castilla-La Mancha.

Se trata de ayudas para la adquisición de materiales bibliográficos y hemerográficos con destino a las bibliotecas públicas municipales y salas de lectura pública de Castilla-La Mancha. Pueden solicitar estas ayudas ayuntamientos y entidades locales que cumplan los requisitos señalados para cada una de las modalidades.

Las entidades locales con más de una biblioteca o sala de lectura pública podrán solicitar una ayuda para cada una de



La informatización de las bibliotecas continuará durante este año.

ARCHIVO

ellas. El plazo de solicitud termina el 31 de enero del 2001.

Esta línea de ayudas presenta varias modalidades:

Incremento. Destinada a entidades locales que deseen ampliar la dotación bibliográfica y hemerográfica de sus bibliotecas y salas de lectura públicas.

Nueva creación. Destinada a entidades locales que vayan a abrir en el año 2001 una biblioteca pública municipal.

Complemento. Destinada a los beneficiarios de las ayudas para la creación de nuevas bibliotecas en virtud de la Resolución de 23 de marzo de 2000.

Apertura de Sala de Lectura Pública. Destinada a Ayuntamientos y entidades locales menores que no presten el servicio de biblioteca pública y quieran abrir en el 2001 una Sala de Lectura Pública.

Conversión de Sala de Lectura en Biblioteca Pública. Destinada a ayuntamientos y entidades locales de ámbito inferior al municipio que deseen transformar su sala de lectura en biblioteca pública, aumentando así el horario de apertura, contrato del bibliotecario, etc.

3) Programa "Música desde la Biblioteca".

Pretende fomentar la adquisición de grabaciones musicales en formato de compact disc con destino a las Bibliotecas Públicas Municipales de

Castilla-La Mancha. Va destinada a ayuntamientos de la región que deseen ampliar o iniciar la dotación de materiales sonoros en su biblioteca pública. Los ayuntamientos con más de una biblioteca podrán solicitar una ayuda para cada una de sus bibliotecas públicas.

El plazo de presentación de solicitudes finalizará el día 31 de enero de 2001.

El programa tiene dos modalidades:

a) De Iniciación. Destinada a ayuntamientos que vayan a proceder en el año 2001 al inicio de la formación de la colección de grabaciones musicales en su biblioteca pública.

b) De incremento. Destinada a ayuntamientos que habiendo recibido la ayuda en convocatorias anteriores para la adquisición de grabaciones musicales con destino a su biblioteca y habiendo cumplido los requisitos exigidos en las mismas, quieran aumentar esta colección con nuevas adquisiciones.

## VIDEOS

4) Programa "Vdeos en tu Biblioteca".

Su objetivo es fomentar la adquisición de grabaciones videográficas con destino a las bibliotecas públicas municipales de Castilla-La Mancha. Se dirige a ayuntamientos que deseen ampliar o iniciar la dotación de materiales audiovi-

suales en su biblioteca pública. Los ayuntamientos con más de una biblioteca podrán solicitar una ayuda para cada una de sus bibliotecas públicas.

El plazo de solicitud termina el 31 de enero del 2001. Las modalidades de este programa de ayudas son:

a) De Iniciación. Destinada a ayuntamientos que vayan a proceder en el año 2001 al inicio de la formación de la colección de grabaciones videográficas en su biblioteca pública.

b) De incremento. Destinada a ayuntamientos que habiendo recibido la ayuda en convocatorias anteriores para la adquisición de grabaciones videográficas con destino a su biblioteca pública y habiendo cumplido los requisitos exigidos en las mismas, quieran aumentar esta colección con nuevas adquisiciones.

5) Programa "Soportes electrónicos en la Biblioteca".

Pretende fomentar la formación de colecciones de materiales electrónicos (CD-ROM, DVD...) en las bibliotecas públicas municipales de Castilla-La Mancha. Podrán solicitar estas ayudas los ayuntamientos que deseen ampliar o iniciar la dotación de materiales audiovisuales en su biblioteca pública. Los ayuntamientos con más de una biblioteca podrán solicitar una ayuda para cada una de sus bibliotecas públicas. El plazo de solicitud concluye el 31 de enero de

2001.

Las modalidades son:

a) De iniciación. Destinada a ayuntamientos que vayan a proceder en el año 2001 al inicio de la formación de la colección de obras en soporte electrónico en su biblioteca pública.

b) De incremento. Destinada a ayuntamientos que habiendo recibido la ayuda en convocatorias anteriores para la adquisición de obras en soporte electrónico con destino a su biblioteca pública y habiendo cumplido los requisitos exigidos en las mismas, quieran aumentar esta colección con nuevas adquisiciones.

6) Programa regional de informatización de la Red de lectura Pública de Castilla-La Mancha.

Va dirigido a aquellos ayuntamientos de Castilla-La Mancha que deseen informatizar la gestión de su biblioteca o sala de lectura pública, o ampliar las instalaciones ya existentes. El plazo de solicitud termina el 31 de enero del año 2001.

Este programa tiene dos modalidades: De iniciación y de ampliación a red.

A estos programas se suman otros dos: el de tecnologías de la información en bibliotecas y el de "Biblioteca Abierta", de ayudas para actividades de animación a la lectura. En el primero de los casos el plazo finaliza el 28 de febrero y en el segundo el 31 de enero.

## LA PELICULA DE LA SEMANA

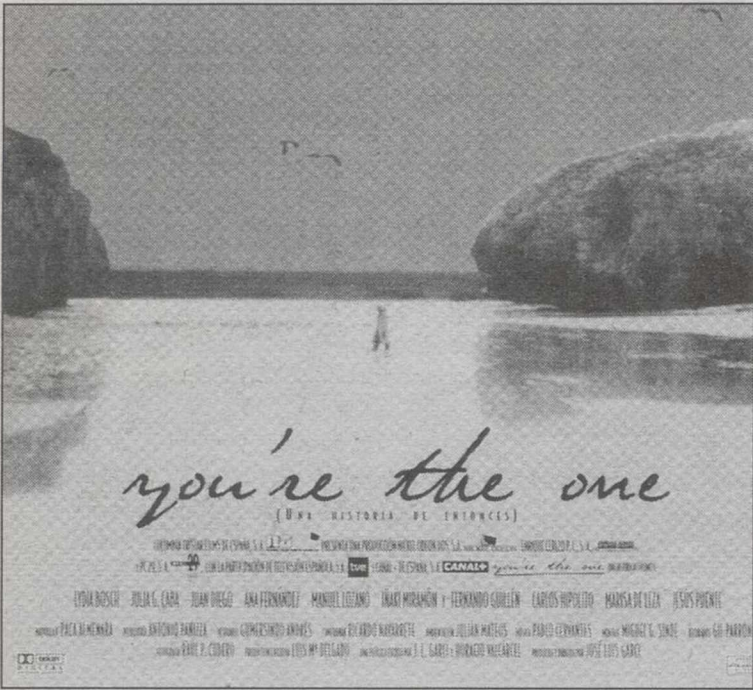

### "You're the one"

**Nacionalidad:** ESPAÑA, 2000. **Dirección y producción:** José Luis Garci. **Guión:** José Luis Garci y Horacio Valcárcel. **Fotografía:** Raúl Pérez Cubero. **Montaje:** Miguel G. Sinde. **Música:** Pablo Cervantes. **Dirección artística:** Gil Parrondo. **Ambientación:** Julián Mateos. **Intérpretes:** Lydia Bosch (Julia), Julia Gutiérrez Caba (Tía Gala), Juan Diego (Don Matías), Ana Fernández (Pilara), Manuel Lozano (Juanito), Iñaki Miramón (Orfeo), Carlos Hipólito (Fidel), Jesús Puente (Doctor Bermann). **Género:** Drama. **Duración:** 111 minutos. **Distribuidora:** Columbia.

#### JUAN RAMON LOPEZ

Da igual que ya no esté en nuestra cartelera, da igual los Goya que gane (de los catorce a los que está nominada), da igual si ganará o no el Oscar... Muchos dirán que Garci con esta "historia de entonces" se habrá arrancado la espina que tenía con "El Abuelo". Pero, en realidad, que más da si Garci se ha reconciliado o no con la Academia del Cine. Lo cierto es que Garci ama el cine y, como diría en sus ensayos, late, bebe y muere de cine. Toda esta pasión cinéfila se refleja en "You're the one", un homenaje al Séptimo Arte, por encima de otras consideraciones, que recupera ese brillo perdido en la mirada y el esplendor del blanco y negro, como diría Carlos Pumares, con su infinita y maravillosa gama de grises. La cinta de Garci tiene defectos, pero también muchas virtudes. De hecho es su trabajo más perso-

nal, donde nos ofrece un recorrido por la historia del cine, que recuerda inevitablemente a la extraordinaria cinta de Giuseppe Tornatore, "Cinema Paradiso". Sobre este paralelismo (la pasión de un pueblo por el cine), Garci construye el hilo conductor para plasmar todos sus recuerdos, pasiones y obsesiones cinéfilas (Desde el recuerdo a aquella novia de América llamada Irene Dune, reflejado en una sorprendente Lydia Bosch, al "Tú y yo" de Leo McCarey, pasando por el referente emocional de la ópera de Puccini y las bellas composiciones de Cole Porter, al soporte literario de Virginia Wolf y a la necesidad del ser humano por encontrar la paz a través de sus paisajes preferidos) fotografiados en un maravilloso blanco y negro, donde el humo de los cigarrillos se convierte en un protagonista más de la cinta, junto a un espléndido reparto. La música de Pablo Cervantes, autor de un nostálgico y melódico score, nos introduce por una España poco transitada, alejada de los tópicos y maneras demasiado subrayados por el cine español. Además, la dirección artística del oscarizado Gil Parrondo, nos envuelve en una atmósfera de evocadora nostalgia por una época. De ahí la necesidad del blanco y negro, lo que Garci llama "la luz tuberculosa de la posguerra". Según Garci, "en aquella época todo era gris, fue la apoteosis del gris", por eso su película, "sin mala leche ni rencor", es el reflejo de la España herida. "He buscado contar una historia que me apetecía llevar a la pantalla y lo he conseguido".

## OTRAS RECOMENDACIONES

# Repaso a la cartelera

Después de la indigestión que me supuso ver a Banderas en "The Body", una compleja intriga religiosa y sentimental que promete mucho y no ofrece nada, les recomiendo la interesante película "Aunque tú no lo sepas" que supone el debut en el largometraje de Juan Vicente Córdoba. Una historia romántica que se inspira en el libro de Almudena Grandes "Modelos de mujer". La historia se desarrolla en dos tiempos, separados por 25 años, en el que pudieron vivir dos compañeros de instituto interpretados por Cristina Brondo y Andrés Gertrudis, y el que recuerdan cuando se reencontran años después, ya encarnados por Silvia Munt y Gary Piquer.

Después de verla en la sección Zabaltegi de San Sebastián, donde la gente la recibió con furia y alegría, y después de desfilar por los festivales de Sundance y La Habana, llega a nuestra cartelera de la mano de los cines CANDILEJAS "Aunque tú no lo sepas". Una película en la que se entra con el corazón o se queda uno fuera. Una película que por momentos nos recuerda a Kieslowski cuando se ponía a reflexionar sobre el amor, pero que en nada se parece a él. Una película de ritmo lento, casi perezoso; de diálogos majos pero demasiado trillados. Una película que nos ambienta con canciones tan animadas como "A cántaros" de Triana y tan nostálgicas como las de Serrat. Una película que se pretende tan humilde y recortada en sus ambiciones que se muestra



corta en sus resultados. Una cinta que nos adentra con delicadeza, muy suavemente, en un cine de sentimientos, de amores de barrio. Una película para aquellos espectadores que no hayan perdido la sensibilidad cuando afloran sus recuerdos y silencios del pasado. Otro estreno que se ha producido esta semana ha sido "Cherry Falls", la última entrega del subgénero de terror adolescente bajo la dirección de Geoffrey Wright, que tiene como mayor mención haber sido el director de "Romper Stomper", filme con el que se dio a conocer Russell Crowe. La película aporta un punto de partida cuando menos sorprendente: ante una serie de asesinatos en serie en que todas las víctimas son vírgenes, los adolescentes de la localidad deciden organizar

una orgía... Lo demás es tan previsible como tramposo y carente de interés alguno. Por último, tenemos una entretenida propuesta en "Operación Reno", el nuevo thriller de John Frankenheimer ("Ronin"), donde Ben Affleck interpreta a un tipo que desea iniciar una nueva vida cuando sale de prisión. La oportunidad para ello le llega gracias al oportuno fallecimiento de su compañero de celda, un hombre con muchos contactos. Affleck se hará pasar por él, con lo que conocerá a la chica con la que su compañero mantenía un romance por correspondencia (la guapísima Charlize Theron), pero también a unos asesinos que creen que tiene ciertas informaciones. Acción, aventuras y entretenimiento con buenos actores (magnífico Gary Sinise) y un gran director tras la cámara.

### Próximos estrenos:

**"EL PROTEGIDO":** Dir: M. Night Shyamalan. Int: Bruce Willis, Samuel L. Jackson, Robin Wright Penn.

**"FÓLLAME":** Dir: Virginie Despentes y Coralie Trinh Thi. Int: Raffaëlla Anderson, Karen Bach, Céline Beugnot.

**"EN UNA TIERRA SALVAJE":** Dir: Bill Bennett. Int: Rufus Sewell, Martin Donovan, Maya Stange, John Howard.

### Calificación de la cartelera:

- MUY BUENA \*\*\*\*\*/ NO SE LA PIERDA \*\*\*\*\*/ SE PUEDE VER \*\*\*/ ALLA (STED \*\*/ MALA \*
- "OPERACIÓN RENO"...\*\*\*
  - "THE BODY"...\*
  - "CHERRY FALLS"...\*
  - "AUNQUE TÚ NO LO SEPAS"...\*\*\*
  - "MAESTROS"...\*\*
  - "LOS PADRES DE ELLA"...\*\*\*
  - "LITTLE NICKY"...\*\*\*
  - "PLANETA ROJO"...\*\*\*
  - "JA ME MAATEN...!...\*
  - "POKEMON 2"...\*
  - "LA RUTA HACIA EL DORADO"...\*\*\*
  - "GRANUJAS DE MEDIO PELO"...\*\*\*
  - "EL SEXTO DIA"...\*\*
  - "NACIONAL 7"...\*\*\*\*
  - "PARA TODOS LOS GUSTOS"...\*\*\*\*
  - "EL GRINCH"...\*\*
  - "MANUELITA"...\*\*
  - "DINOSAURIO"...\*\*\*
  - "LO QUE LA VERDAD ESCONDE"...\*\*

## CENTRO COMERCIAL ALBACENTER (EROSKI)

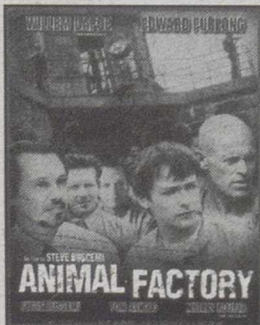

PAPISHOP

K ANTINA DEL CINE

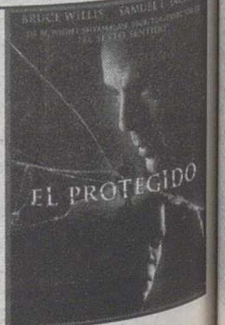

*El Gobierno no descarta recurrir, ya que no le ha gustado la decisión*

# Liaño acusa al TS de invadir una de las competencias del Ejecutivo

El ex juez de la Audiencia Nacional Javier Gómez de Liaño acusó ayer a la Sala Segunda del Tribunal Supremo, que decidió ayer anular el indulto concedido por el Gobierno al antiguo magistrado, de atribuirse competencias indebidamente.

AGENCIAS



El ex juez de la Audiencia Nacional Javier Gómez de Liaño.

la Democracia, Monserrat Comas, que calificó el indulto de ilegal y mostró su preocupación por el hecho de que "magistrados del Supremo que han votado en contra de la con-

cesión de ese indulto pertenecen a este colectivo y a otros de la misma opinión".

A pesar de la decisión de la Sala Segunda, sigue quedando la posibilidad del recurso,

tanto para el Ejecutivo como para el propio ex magistrado, una decisión que Gómez de Liaño vería "muy legítima" en el caso de que la emprendiera el Gobierno. El vicepresidente primero, Mariano Rajoy, no descartó "defender lo que creemos que es una competencia del Gobierno", aunque precisó que hay que esperar a conocer el texto de la resolución. Es más, Rajoy aseguró que, tras el estudio del texto, "probablemente" se recurrirá.

Además, precisó que la decisión del Supremo "no le gusta al Gobierno, porque el Gobierno ejerció la facultad que le conceden los textos vigentes del derecho de gracia", y recordó que "nunca ningún tribunal le había dicho al Gobierno que el derecho de indulto otorgado por el Gobierno no era válido".

El ministro del Interior, Jaime Mayor Oreja, no dijo si el Gobierno tomará algún tipo de acción, y sólo aseguró que "tendrá que determinar si en un momento determinado le corresponde ejercitar un conflicto de competencias". Eso sí, el responsable de Interior manifestó, en nombre del Gobierno, el respeto a la decisión de la Sala Segunda del

Supremo y advirtió que "un Gobierno debe ser un ejemplo a la hora de respetar las decisiones de los Tribunales".

El recurso a la decisión de la Sala Segunda no gusta al PSOE. El secretario general socialista, como ya hiciera ayer el portavoz parlamentario del partido, Jesús Caldera, pidió al Gobierno que "no se equivoque de nuevo y perjudique más" su propia imagen y la de la justicia ante los ciudadanos. Además, recordó que el Ejecutivo "se arriesgó" a tomar esta decisión, aún a sabiendas de la posible ilegalidad del indulto.

Eso sí, anunció que el Partido Socialista Obrero Español "no pondrá más leña en el fuego" para evitar que la imagen de la justicia quede más perjudicada, aunque para ello pidió al Ejecutivo "un rasgo de inteligencia y nítidamente constructivo", y acepte la resolución del Supremo.

En este sentido, añadió que "su contumacia no ha sido buena para nadie", y afirmó que el Gobierno no tiene todo el poder en materia de indultos, ya que "el derecho de gracia también debe respetar la ley, como deben hacerlo todos los poderes del Estado".

## Malestar en el Tribunal Supremo por las descalificaciones personales

El presidente de la Sala Segunda del Tribunal Supremo, Luis Román Puerta Luis, mostró ayer el "malestar unánime" de todos los magistrados que la componen al presidente del Consejo General del Poder Judicial, Javier Delgado Barrio, por las "improcedentes" descalificaciones personales que han aparecido en algunos periódicos, tras la decisión de la Sala de suspender el indulto concedido por el Gobierno al ex juez Javier Gómez de Liaño. Puerta recordó que cuando el Pleno se reúne en Sala General Deliberante, tal y como ocurrió ayer, no se puede producir la abstención de ninguno de los magistrados presentes, ya que lo que se pretende es conocer la opinión de todos ellos. Al tratarse de una reunión de carácter técnico, participaron todos los magistrados titulares de la Sala, incluyendo a los que se abstuvieron en esta causa. En especial, las quejas de Puerta se refieren a las referencias a Andrés Martínez Arrieta, ex marido de la actual esposa de Gómez de Liaño, María Dolores Márquez de Prado, que votó en contra del ex magistrado prevaricador. Así, destacó que la resolución se tomó "en estrictos términos técnicos y legales" y conforme a las normas habituales. "Constituye una espiral muy mala buscar los trapos sucios de cada uno", dijo.

El vicepresidente primero del Gobierno, Mariano Rajoy, aseguró que la decisión del Supremo no ha gustado en el Ejecutivo, por lo que no descartó recurrirla. No obstante, el secretario general del PSOE, José Luis Rodríguez Zapatero, pidió al Gobierno que "no se equivoque de nuevo" y acepte la última resolución judicial.

El ex magistrado, condenado por prevaricación en el 'caso Sogecable' e indultado por el Gobierno el pasado 1 de diciembre, ha visto como la Sala Segunda del Tribunal Supremo impidió ayer su regreso a la carrera judicial. "A bote pronto y a tenor del escueto comunicado de la Sala Segunda", Gómez de Liaño calificó esta decisión como "una atribución indebida de competencias".

Así, recordó que, "llegado el momento de discutir la legalidad de ese indulto, la Sala Segunda no tiene jurisdicción, porque un indulto es un acto administrativo que emana del Consejo de Ministros y esas resoluciones se recurren en la Sala Tercera, la de lo Contencioso-Administrativo".

A su juicio, la facultad del Gobierno para conceder indultos "no es revisable, y podríamos estar a las puertas de un conflicto de jurisdicción del artículo 38 de la ley Orgánica del Poder Judicial". En este sentido, recordó una resolución del Tribunal Constitucional del 5 de octubre de 1990 que asegura que el indulto corresponde al poder ejecutivo, "sin que esas decisiones sean fiscalizables sustancialmente por parte de los órganos judiciales, incluyendo este Tribunal Constitucional".

### SORPRESA POR LAS ABSTENCIONES

Gómez de Liaño mostró su sorpresa por los votos de los magistrados que se abstuvieron en la votación del año pasado. "Siempre digo que para abstenerse hay que mirarse al espejo de la conciencia", dijo. También criticó las declaraciones de la portavoz de Jueces para

*Ambos acercan posturas en torno al pacto antiterrorista*

# Zapatero y Llamazares saldan su reunión en un ambiente "cordial"

□ AGENCIAS

El secretario general del PSOE, José Luis Rodríguez Zapatero, y el coordinador general de IU, Gaspar Llamazares, se reunieron ayer por primera vez desde que ambos son líderes de sus respectivas formaciones. Adjetivos como "cordial" o "positivo" fueron utilizados por ambos para describir el clima en el que se desarrolló su primer encuentro oficial, que abordó temas de diversa índole: desde la crisis de las vacas locas, hasta el pacto antiterrorista, pasando por la financiación autonómica y los acuerdos municipales que mantienen los dos partidos.

Apenas una hora necesitaron Zapatero y Llamazares para su primera reunión oficial desde que ambos son líderes de PSOE e IU. Uno de los temas estrella que trataron en este encuentro fue, sin duda, el pacto antiterrorista. El coordinador general de la formación de izquierdas pretende que este acuerdo de Estado se abra al conjunto de las fuerzas políticas democráticas, mientras que el secretario general de los socialistas no contempla de momento la modificación de ninguno de los puntos del pacto, que está pensado "para un horizonte temporal amplio". En cualquier caso, la



El secretario general del PSOE, Rodríguez Zapatero, y el líder de IU, Gaspar Llamazares.

reunión sirvió para acercar posturas en este asunto.

Llamazares estimó a la conclusión del encuentro que se había cumplido gran parte de la agenda previa a la reunión que su formación había elaborado. "Consideramos buenas estas reuniones porque es necesario establecer el diálogo

entre las dos fuerzas políticas", indicó. Así, definieron ámbitos de colaboración parlamentaria, política e institucional, y anunciaron que se reunirán para buscar posturas comunes en el sistema de financiación autonómica y de las haciendas locales.

Rodríguez Zapatero señaló

que en la reunión abordaron "temas fundamentales en la preocupación ciudadana" como la política antiterrorista, la inmigración y las políticas sociales. Ambos líderes se comprometieron a mantener el diálogo entre las dos formaciones y a revisar los acuerdos en lugares donde gobiernan. El

secretario general del PSOE señaló en su valoración del encuentro que tanto él como Llamazares inician una etapa "nueva de superación de prejuicios históricos y respeto de cada proyecto autónomo".

Las críticas al Gobierno no faltaron por ambas partes. El líder de IU afirmó que el Ejecutivo de José María Aznar está demostrando "su verdadero perfil" con la mayoría absoluta y se quejó de que "no aprovecha el crecimiento económico para la solidaridad". Igualmente, mostró su preocupación por la actuación del Gobierno en materia de extranjería, lo que es, a su juicio, un "fracaso estrepitoso que perjudica a los propios inmigrantes y a la sociedad española en su conjunto".

El secretario general del Partido Socialista Obrero Español arremetió con dureza contra la actitud del Gobierno en el asunto de las vacas locas, un tema que, en su opinión, se le ha escapado de las manos y ha provocado la alarma en consumidores, organizaciones agrarias y productores.

En cuanto a la inmigración, indicó que el Ejecutivo "no entiende que éste es un problema de Estado" que implica a todos. "La complejidad no se gobierna desde la voz única", aseguró.

# Aznar expuso al Rey las líneas básicas de la acción internacional de España

□ AGENCIAS

El presidente del Gobierno, José María Aznar, informó ayer al Rey sobre las líneas básicas de la acción internacional de España, así como sobre los objetivos y el funcionamiento del Consejo de Política Exterior, en la primera reunión de este órgano celebrada con la asistencia del Monarca.

Don Juan Carlos presidió en el Palacio de la Zarzuela esta reunión del Consejo de Política Exterior (CPE), órgano encargado de coordinar la acción internacional del Gobierno en sus distintos ámbitos, bajo la dirección del jefe del Ejecutivo y con la participación de los ministros de Exteriores, Economía, Defen-

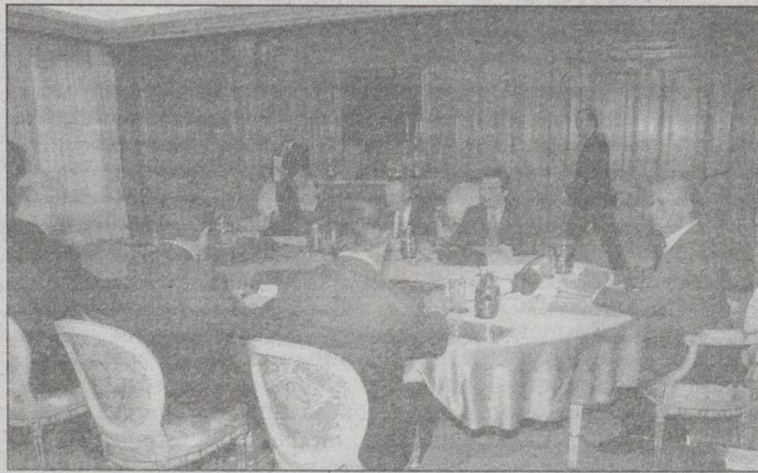

Reunión del Consejo de Política Exterior.

sa y Cultura. Tras la intervención de Aznar, el vicepresidente segun-

do del Gobierno, Rodrigo Rato, tomó la palabra en una exposición sobre la internacio-

nalización de la economía y las ventajas y desafíos de la globalización, mientras que el ministro de Asuntos Exteriores, Josep Piqué, presentó las principales coordenadas de la acción internacional de España, según informaron fuentes oficiales.

Por su parte, el titular de Defensa, Federico Trillo, repasó las líneas fundamentales de la contribución de España a la política de seguridad y defensa común europea, analizó el estado de la cooperación con los países aliados, en el marco de las instituciones euro-atlánticas, y abordó la situación de las tropas españolas en zonas como los Balcanes.

La exposición de Trillo coincide con la celebración en Bru-

selas de una reunión de embajadores de los 19 países de la OTAN para intentar responder con una posición común a la polémica sobre la posible relación entre el uranio empobrecido utilizado en los Balcanes y determinadas enfermedades de los soldados.

También intervino en esta reunión del Consejo la ministra de Educación, Cultura y Deporte, Pilar del Castillo, quien destacó la importancia del idioma español como potencia cultural y subrayó la necesidad de difundir y reforzar la imagen de España en el mundo, así como Ramón Gil Casares, director del departamento de Internacional y Seguridad del Gabinete del presidente del Gobierno.



La ministra Villalobos conversa con el titular de Agricultura, Arias Cañete.

Según anunció la ministra Celia Villalobos

## Sanidad estudia prohibir la venta del hueso del espinazo de vaca

AGENCIAS

La ministra de Sanidad y Consumo, Celia Villalobos, anunció ayer que su departamento está estudiando "con profundidad" la posibilidad de prohibir la venta del hueso que conforma el espinazo de la vaca, y que rodea la médula.

La titular de Sanidad, que ofreció una rueda de prensa al término de una reunión de cuatro horas mantenida con el ministro de Agricultura, Miguel Arias Cañete, los consejeros de Sanidad, y algunos de Agricultura, de las comunidades autónomas, explicó que en esta reunión se ha garantizado a todas las comunidades un apoyo presupuestario para llevar a cabo las actuaciones necesarias en el marco del Programa Integral Coordinado de Vigilancia y Control de la Encefalopatía Espongiforme Bovina (EEB).

No obstante, Villalobos señaló que, como las comunidades autónomas tienen plenas competencias en esta materia, "tendrán que hacer un esfuerzo económico muy importante".

Por otro lado, indicó que es la primera de una serie de reuniones sobre este tema. De hecho, señaló que para hoy está prevista otra en el Ministerio de Agricultura entre los directores de Salud Pública de las comunidades y los técnicos de Agricultura para estudiar la

modificación de los certificados veterinarios que acreditan que una res está libre de EEB.

Asimismo, el 31 de enero habrá otra reunión monográfica con la presencia de los dos ministros implicados (Villalobos y Arias Cañete) y los consejeros autonómicos de Sanidad y Agricultura.

Según la ministra, la intención es realizar estos encuentros de forma periódica con el fin de "hacer visible" la coordinación entre todas las administraciones y la transparencia en la información.

Por su parte, el secretario general del PSOE, José Luis Rodríguez Zapatero, achacó ayer a la "improvisación" del Gobierno la incertidumbre creada en torno a la denominada crisis de las vacas locas y, para reconducir la situación, le exigió la adopción de medidas concretas, como la creación de un comité científico nacional.

En una conferencia de prensa celebrada en el Congreso, Zapatero enumeró una larga lista de propuestas para acabar con la "profunda preocupación" de la ciudadanía y de los

sectores agrícola y ganadero y comenzó por pedir a los ministros del PP "que estén callados unos días y que midan sus palabras" para ser coherentes, en referencia concreta a la responsable de Sanidad, quien aconsejó no consumir caldo de huesos de vaca.

Zapatero, quien consideró que la situación creada ante la aparición de casos de vacas locas en España es un exponente de que "el Gobierno funciona mal", reclamó al Ejecutivo la creación de un comité científico nacional independiente que redacte propuestas para garantizar la sanidad animal y humana.

Exigió además que se constituya una comisión interministerial encabezada por el vicepresidente primero del Gobierno en la que estén presentes los responsables de Agricultura, Sanidad, Hacienda, Medio Ambiente y Administraciones Públicas y que se cree un centro nacional de información a los consumidores y a los sectores afectados.

El líder socialista instó al Gobierno que preside Aznar a propiciar también la constitución de una comisión parlamentaria no permanente durante toda la legislatura y a preparar un nuevo plan de choque en el que participen todas las fuerzas políticas y todos los agentes implicados, ya que el actual, dijo, "es radicalmente insuficiente".

### Una recomendación de prevención para las amas de casa

La ministra de Sanidad y Consumo, Celia Villalobos, anunció que los expertos en Salud Pública de su departamento estudian la prohibición de la comercialización de "los huesos que acompañan a la médula espinal" de las vacas e informó de que hoy se estudiarán cambios en el certificado veterinario necesario para sacrificar a las reses. En conferencia de prensa tras reunirse con el ministro Arias Cañete, los consejeros de Sanidad de las comunidades autónomas y cinco consejeros de Agricultura, Villalobos señaló que sus declaraciones en las que aconsejó que no se utilicen para el consumo huesos de vaca fueron "una recomendación de prevención al ama de casa". Respecto a la reunión que se celebrará mañana para estudiar cambios en el certificado veterinario, Villalobos informó de que la decisión de su convocatoria fue apoyada por todos los asistentes al encuentro y precisó que las modificaciones serán abordadas por los directores generales de Sanidad y Agricultura de las comunidades autónomas.

### La Policía halla en una nave de un polígono industrial de Irún un zulo de los usados por ETA para secuestros

AGENCIAS

La Policía Nacional ha descubierto esta tarde en la nave de un polígono industrial de Irún, un pequeño zulo, de los utilizados por la banda terrorista ETA para cometer secuestros, informaron a Europa Press en fuentes policiales.

Los agentes desplazados a la zona, una vez descubierto el zulo que es de pequeñas dimensiones, tratan de probar si el mismo fue utilizado para los secuestros por la banda terrorista ETA de los empresarios vascos José María Aldaya y Cosme Delclaux. El primero estuvo secuestrado durante 341 días y el segundo durante 232.

Para localizar al zulo, la Policía ha trasladado hasta la mencionada nave industrial al presunto etarra Francisco José Ramada Estévez, quien ayer fue expulsado de México junto con Sagrario Yoldi Múgica.

Por su parte, el ministro del Interior, Jaime Mayor Oreja, afirmó ayer que la forma de acabar con ETA es "desde el Estado de Derecho" y sobre la posibilidad de diálogo entre nacionalistas y no nacionalistas, dejando a un lado a EH y ETA, dijo que "están necesitados de la máxima expresión de diálogo en una democracia que son las elecciones, que hablen los vascos". Por otro lado, Oreja respaldó la actitud de María San Gil en el homenaje a Ernest Lluch y entiende que vea "no sólo una discriminación sino un montaje".

En declaraciones a la Ser, Oreja insistió en que "ETA puede ser una organización desarticulada" utilizando el Estado de derecho. "Sigo creyendo -señaló- que si desde la cooperación internacional, desde la acción de la justicia, desde la colaboración con la policía y la justicia francesa estoy seguro que ETA puede ser una organización desarticulada".

El ministro consideró que "hay que ser perseverantes" porque "este fenómeno antes o después terminará".

Se refirió también al posible diálogo entre nacionalistas y no nacionalistas, dejando a un lado a EH y ETA, y afirmó que los vascos "están necesitados de la máxima expresión del diálogo en una democracia que son las elecciones, que hablen los vascos. Esa es la expresión máxima de diálogo y sobre eso se asienta la base de un diálogo futuro".

Así añadió que "la ofensiva terrorista ha sido tan virulenta porque antes había el fracaso de una ofensiva política" y respecto a los nacionalistas vascos se preguntó "¿por qué ese miedo reverencial al Partido Nacionalista Vasco? que parece que todo lo que signifique una forma de gobierno distinta de esa sea malo?. La normalidad exige una alternancia".

Uno de los acusados niega los abusos a niños

# Comienza el juicio en Barcelona por la red de pederastas del Raval

AGENCIAS

Uno de los acusados por la supuesta red de pederastia del Raval, Jaume Lli, que según la fiscal abusó sexualmente de forma continuada de cuatro menores, reconoció ayer durante el juicio, que se inició en la Audiencia de Barcelona, que siente atracción por los niños "en todos los aspectos, incluido el sexual". No obstante, Lli negó haber realizado tocamientos a las víctimas.

Jaume Lli, de profesión informático, y para quien la fiscal solicita 25 años de cárcel, aseguró que tanto a él como a Xavier Tamarit Tamarit, para el que la acusación pide 57 años de prisión por abusar de siete menores, les "gustaba más acompañar a los niños que ir a un pub a tomar una copa".

El acusado explicó que conoció a Oscar, una de las víctimas, porque se lo presentó Tamarit, "que era amigo suyo", aseguró. A finales de 1996, según explicó Lli, empezó a ir a su casa y se quedó a dormir "algunos fines de semana", como reconoció el acusado, quien explicó que a veces "les duchaba", tanto a Oscar como a los cuatro hijos de Josefa Guijarro, para que el fiscal solicita 15 años de cárcel por permitir estos abusos y beneficiarse económicamente.

Jaume Lli aseguró que "nunca" tocó a los menores pero reconoció que sentía



Procesados en el juicio.

atracción por ellos. "No tiene forma de satisfacción, te aguantas y ya está", aseguró el acusado, quien afirmó que "controlaba perfectamente los instintos porque el afecto supera todo esto".

"Fui notando que Oscar quería estar conmigo", aseguró el acusado, quien reconoció que haberle dado dinero a la madre de Oscar en tres ocasiones porque ella se lo había pedido. Según la madre, Nuria Martín, que también declaró esta mañana, le dio 1.000 y 2.000 pesetas "para ir a comprar pan y leche".

En otra ocasión, Jaume Lli envió 30.000 pesetas por correo a la familia que estaba en Córdoba y que "no tenía

dinero para volver", señaló Lli, quien aseguró que él "no necesitaba ese dinero". El padre de Oscar, Antonio Duran, reconoció que recibieron dinero para poder volver a casa. La madre y el padre del menor se enfrentan a penas de 10 años de cárcel cada uno por tener conocimiento de los abusos y permitirlos.

Jaume Lli reconoció que entre el material que le incautaron en su casa había imágenes e información sobre pedofilia porque era un tema que le "afectaba". "Siempre me acuerdo de un niño cuando hablo con él", explicó Jaume Lli, quien aseguró que las 1.275 fotografías de pornografía infantil que le encontraron en su domicilio se las dio "un amigo".

Lli explicó que le hizo regalos a Oscar como "una pelota, una Gameboy o ropa", hecho que también reconoció la madre del menor. "Yo esperaba que la relación durara y siguiera así", señaló el acusado, quien aseguró que la relación con Oscar le "llenaba" y le hacía "pasar mejor el tiempo".

La madre del menor aseguró que no tenía conocimiento de "lo que estaba pasando" y explicó que veía "normal" la relación entre Lli y su hijo. "Muchísima gente le regalaba cosas" a su hijo, afirmó Nuria Martín, quien aseguró que "nunca animó a su hijo a ir a casa de Jaume".

Nuria Martín aseguró que su hijo era "muy nervioso" y que tuvo que ir al psicólogo "durante tres años" porque su maestra le dijo que "no avanzaba". La madre del menor negó que los compañeros de su hijo del colegio le insultaran porque iba con hombres.

Por su parte, el padre del menor aseguró que el "tenía entendido" que su hijo sólo había ido "un par de veces" a casa de Lli y que "no sabía" si su hijo estaba en casa, a pesar de que él estaba en el paro y sólo trabajaba "esporádicamente". "Podía ser que no me diera cuenta de si mi hijo estaba en casa", aseguró. El padre de Oscar explicó que el día de Nochebuena y en otra ocasión, Lli fue a su casa a cenar con su familia y que la madre y el niño "se quedaban hablando con su hijo".

Pero Oscar no era el primer menor que caía en la supuesta red de Tamarit. Según la fiscal, desde 1992, Iván S.G. mantuvo relaciones sexuales con Xavier Tamarit, al que había conocido en el Casal dels Infants del Raval, con "repetidas e incalculables" felaciones hasta que fue detenido.

Josefa Guijarro, la madre de cuatro menores que también fueron víctimas de los abusos de Tamarit y Lli, reconoció que sus hijos tenían relación con los acusados, pero negó que ella supiera "lo que estaba pasando".

El empresario detenido en Lorca tras el accidente de ecuatorianos queda en libertad con cargos y sin fianza

AGENCIAS

El titular del juzgado de instrucción número 2 de Lorca, Antonio Alcázar, ha puesto en libertad, con cargos y sin fianza, al empresario Víctor Lirón, que el pasado viernes fue detenido en Lorca como presunto autor de un delito contra los derechos de los trabajadores extranjeros.

Lirón empezó a prestar declaración ante el juez minutos después de las 14.00 horas, y sobre a las 15.45 horas salió del depósito carcelario de Lorca solo, sin su abogado, y con una bolsa en la mano. Anteayer también prestó declaración, durante aproximadamente media hora, tras lo que volvió de nuevo al depósito carcelario de Lorca.

El empresario, quien deberá pasar diariamente por el juzgado hasta que salga la fecha del juicio, manifestó a los periodistas que le aguardaban a la puerta del depósito carcelario que se siente "cabeza de turco" de lo ocurrido, y negó que el día del accidente los ecuatorianos que viajaban en la furgoneta siniestrada fueran a trabajar para él.

No obstante, dijo conocer al chófer de la furgoneta, y que le pagaba 5.000 pesetas por viaje. En cuanto a su relación con Lucas Cervantes, otro de los empresarios cuyo nombre se relacionaba con la empresa Greensol, a la que supuestamente se dirigían los ecuatorianos a trabajar, Lirón indicó que es simplemente una amistad de hace años. Además, negó tener tres sentencias condenatorias por impago de salarios.

Lirón indicó que muchos empresarios como él tienen que contrar inmigrantes irregulares porque "no hay suficiente mano de obra", por lo que afirmó haberse sentido respaldado desde la cárcel, al tiempo que señaló que se suma y apoya los movimientos y actuaciones llevadas a cabo por los empresarios hortofrutícolas de la Región.

## MARCHA POR LA VIDA

Igualmente, mostró su solidaridad con el colectivo de inmigrantes, y anunció que participaría en la "Marcha por la vida" a pie convocada por la Asociación Hispano-Ecuatoriana.

Además de los periodistas que aguardaban a las puertas del juzgado, también estuvo esperando la esposa del empresario, de nombre María, quien durante toda la jornada manifestó su confianza en que se solucionara el caso.

En el momento en el que su marido salió del depósito carcelario, su esposa estaba esperándolo en el interior de un túnel. El titular del juzgado dejó en libertad, con cargos y sin fianza, al empresario Víctor Lirón.

# Rescatados los 27 tripulantes de un mercante ucraniano frente a Vigo

AGENCIAS

La operación para rescatar a los tripulantes de un mercante de bandera ucraniana desplegada ayer frente a las costas de Vigo concluyó con éxito y con la puesta a salvo de sus 27 tripulantes.

Un corrimiento de la carga del mercante ucraniano de 118 metros de eslora "Novocherkassk", probablemente a causa del fuerte temporal, provocó que el buque quedara escorado con peligro de hundirse cuando navegaba a unos ochenta kilómetros de cabo Silleiro.

Los 27 tripulantes del mercante han sido rescatados en una operación desplegada por los helicópteros de rescate de la Xunta de Galicia y ninguno de los marineros precisó asistencia médica.

Entre la tripulación, de

nacionalidad ucraniana, se encuentran tres mujeres, y todos ellos han sido trasladados hasta el aeropuerto vigués de Peninador y desde allí a la Casa del Mar para ser atendidos.

Aunque con aspecto cansado, los marineros llegaron bien y no necesitaron atención sanitaria, pese a que una de las mujeres presentaba una ligera cojera.

Fuentes de los servicios de rescate destacaron las dificultades para evacuar a los tripulantes, en medio del temporal y un fuerte oleaje que provocaba movimientos del buque escorado, que transporta madera de Finlandia a Chipre.

El "Novocherkassk" se encuentra ahora en la zona, sin tripulación y vigilado por dos remolcadores. La llamada de auxilio del buque mercante se produjo de madrugada, en



Uno de los tripulantes rescatados muestra su alegría.

medio de un fuerte temporal al perder parte de la carga de troncos que transportaba, lo que provocó que quedara escorado. En un primer momento, los servicios de rescate evacua-

ron a siete marineros en el helicóptero "Pesca I", y más tarde a otros quince tripulantes en el "Helimer Galicia", una aeronave de mayores dimensiones que la anterior.



Fischler acusa a Rabat de no jugar limpio

## Desacuerdo entre la UE y Marruecos sobre la pesca

El comisario europeo de Pesca, Franz Fischler, acusó ayer a Marruecos de haber modificado a última hora algunos de los puntos de las negociaciones pesqueras sobre los que ya se había alcanzado un acuerdo.

AGENCIAS

Fischler hizo esta afirmación durante una conferencia de prensa celebrada en Rabat para explicar los motivos que le empujaron a abandonar ayer precipitadamente la reunión que celebró con el ministro marroquí de Pesca, Said Chbatuu.

Las negociaciones para un nuevo acuerdo pesquero han quedado interrumpidas y, según dijo Fischler, "el balón está ahora en el terreno de Marruecos", que "tiene que reaccionar y ofrecernos propuestas".

El comisario europeo señaló que la contrapartida financiera del acuerdo y las condiciones de pesca de los barcos europeos son los puntos en los que persisten sensibles diferencias entre la UE y Marruecos.

"Queremos un acuerdo con Marruecos, pero un acuerdo



El comisario europeo de Pesca, Franz Fischler.

con 'fair play' (juego limpio) y no a cualquier precio", destacó Franz Fischler, que al término de la conferencia de prensa se trasladó al aeropuerto de Casablanca para regresar a Bruselas.

La reunión que mantuvieron el comisario europeo de Agricultura, Desarrollo Rural y Pesca, Franz Fischler, y el ministro marroquí de Pesca, Said Chbatuu, para alcanzar un nuevo acuerdo pesquero con Marruecos finalizó sin acuerdo y sin avance alguno.

El principal escollo para lograr el acuerdo continúa siendo la compensación económica que la Unión Europea (UE) deberá pagar a Marruecos para que deje faenar a la flota española en sus aguas, y el acceso de los buques en función de las distintas zonas y segmentos de flota.

Tras la reunión, el portavoz del comisario europeo de Pesca, Gregor Kreuzhuber, aseguró que Fischler mantendrá consultas con los Estados miembros de la Unión Euro-

pea (UE) sobre el desarrollo de las negociaciones. No obstante, no precisó si volverá a reunirse próximamente con el titular de Pesca marroquí.

Por su parte, el ministro marroquí aseguró que está dispuesto a llegar a un acuerdo con la Unión Europea, al margen de cualquier tipo de presión. Desde el inicio de las negociaciones, Marruecos viene solicitando elevadas compensaciones financieras para permitir que la flota española y portuguesa faene en aguas marroquíes. Antes de que comenzara la reunión, el ministro de Agricultura, Pesca y Alimentación, Miguel Arias Cañete, mostraba su confianza en que al acuerdo de colaboración pesquera con Marruecos se cerrara por la mañana, ya que las negociaciones "han progresado sustancialmente", dijo, tanto a nivel técnico como en lo referido a los contenidos de posibilidades pesqueras. Arias Cañete reconocía que las conversaciones entre la Unión Europea y Marruecos han pasado por "altas y bajas". No obstante, reiteraba su confianza en la rúbrica del acuerdo que expiró el pasado 30 de noviembre.

El déficit comercial aumentó un 36,5% hasta octubre, con 5,867 billones de pesetas

AGENCIAS

El déficit comercial ascendió a 5,867 billones de pesetas (35.266 millones de euros) entre enero y octubre, lo que supone un aumento del 36,5 por ciento respecto al mismo periodo del año anterior, según informó ayer el Ministerio de Economía. La cobertura se situó en el 74 por ciento.

Este incremento del déficit es resultado de unas exportaciones de 16,683 billones de pesetas, un 19 por ciento más, mientras que las importaciones sumaron 22,551 billones, un 23,1 por ciento más.

El Ministerio de Economía destacó en un comunicado que el aumento total del déficit comercial en los diez primeros meses del año un 76,8 por ciento se explica por el mayor déficit energético, mientras que el déficit no energético sólo creció un 10,6 por ciento gracias al buen comportamiento de la exportación y al moderado crecimiento de la importación no energética.

Los datos de mes de octubre revelan que el déficit comercial ascendió a 653.500 millones de pesetas (3.927 millones de euros), con un crecimiento interanual del 30,7 por ciento.

Los precios de las exportaciones aumentaron entre enero y octubre el 5,8 por ciento (si se excluye la energía el crecimiento fue del 4,2 por ciento), mientras que los de las importaciones avanzaron un 12,5 por ciento, resultado de un aumento del 98,5 por ciento de las energéticas y del 6,3 por ciento en las no energéticas.

Por áreas geográficas, el déficit comercial acumulado con la UE entre enero y octubre se incrementó un 10,6 por ciento, mientras que con el resto del mundo experimentó un avance del 63,6 por ciento.

Las exportaciones a la UE registraron un crecimiento del 16,2 por ciento, inferior al incremento del 26,5 por ciento de las destinadas a países fuera de la Unión. La caída de la exportación a Brasil en un 11,7 por ciento no impidió que la exportación a Iberoamérica creciera en su conjunto un 19 por ciento.

Asimismo, el crecimiento de las importaciones no comunitarias (39,6 por ciento) fue más del doble que el de las comunitarias (15,2 por ciento).

En el análisis por grupos, Economía subraya que el mayor crecimiento real de las exportaciones correspondió a los bienes intermedios y de capital (13,9 y 13,1 por ciento, respectivamente), seguido por los bienes de equipo (10,4 por ciento). Por su parte, las importaciones de bienes intermedios avanzaron el 10,3 por ciento (14,9 por ciento los energéticos y 9,8 por ciento los no energéticos), las de capital el 9,9%.

## Los españoles pagan menos en energía y telecomunicaciones

AGENCIAS

Los consumidores españoles pagan una media de un 11 por ciento menos en sus facturas de energía y telecomunicaciones que hace cuatro años, según los últimos datos de la Comisión Europea.

La liberalización y la reforma de dichos sectores en la Unión Europea (UE) ha tenido como consecuencia una reducción de los precios, que en el caso de España fue del 11 por ciento en pesetas y de un 14 por ciento si se calcula en euros entre 1996 y 2000.

Este es uno de los resultados de la investigación hecha por la Comisión Europea para su tercer informe sobre el funcionamiento de los mercados comunitarios de productos y de capitales, publicado en Bruselas.

Los austriacos son los que

más se han beneficiado del recorte de sus facturas de energía y telecomunicaciones, ya que se redujeron en un 23 por ciento, mientras que el único país de la UE donde subieron fue Portugal, con un incremento del 3 por ciento.

Según los datos de la Oficina Estadística comunitaria, Eurostat, correspondientes al período 1995-1998, España fue uno de los cuatro países con los precios más bajos para los bienes no perecederos, los perecederos, los alquileres y los servicios.

Dinamarca, Suecia, Finlandia y Luxemburgo fueron los países con los precios más elevados en esas categorías de productos y servicios, según Eurostat.

Según Bruselas, la integración de los mercados europeos ha proporcionado beneficios "tangibles" para los consumi-

dores, pero advierte de que los Quince corren el riesgo de no poder sacar todo el provecho potencial de las nuevas tecnologías si no se profundizan las reformas económicas.

Es por esa razón por la que urge a los Estados miembros a que aceleren la apertura a la libre competencia de los mercados de servicios postales, de la energía, de los transportes y de las comunicaciones.

La Comisión Europea asegura que en cuestiones relacionadas con la seguridad alimentaria y las transferencias de dinero transfronterizas entre particulares aún queda mucho por hacer y que es necesario reforzar la confianza de los consumidores para que hagan compras en otros Estados miembros. De esa manera, según Bruselas, se logrará apoyar el funcionamiento de los mercados de productos y de



Un teléfono móvil.

capitales y en este último ámbito la Comisión opina que existen deficiencias en la prestación de servicios financieros. Los estudios de la Comisión Europea demuestran que el envío de una transferencia por parte de un particular desde un Estado de la UE a otro tiene unos gastos de 15,51 euros para una cantidad de 100 euros mientras que quien recibe el envío debe pagar otros 1,59 euros, lo que hace un total de 17 euros de media.

## LA NOTICIA ...

La compañía iPlanet, una alianza entre Sun y Netscape, anunció ayer que ha llegado a un acuerdo con Telefónica Móviles para proporcionar sus soluciones de infraestructura 'on line', que permitirán a la operadora integrar en Internet a sus clientes, socios, proveedores y empleados.

De esta forma, iPlanet suministrará las licencias necesarias de su servidor de aplicaciones iPlanet Application Server, que puede soportar un número ilimitado de usuarios y que permite desarrollar e integrar diversas aplicaciones y servicios sobre Internet. La compañía también ha suministrado a Telefónica Móviles su pasarela de tecnología WAP (Protocolo de Acceso inalámbrico).

En una primera fase, iPlanet Application Server dará soporte y servicio a una treintena de aplicaciones corporativas de Telefónica Móviles. Entre ellas destaca la creación de un catálogo para la red de distribución de Telefónica Móviles, que permitirá gestionar los contratos de forma electrónica, y una aplicación interna para la realización de compras corporativas a través de la red.

Juan Angel Carreto, de Beta Capital

## MAYORES SUBIDAS

Valor	Último	Dif.	Dif. %
LINGOTES	3,85	0,45	13,24
TAVEXALGOD.	2,22	0,15	7,25
CORTEFIEL	19,90	1,30	6,99
AZKOYEN	7,30	0,45	6,57
C.A.F.	22,35	1,08	5,08
TPI	6,39	0,26	4,24
LOGISTA	14,59	0,56	3,99
ASTURIA.ZINC	11,40	0,56	3,64
N.MONTAÑA	0,29	0,40	3,57
B.GUIPUZCO.P	15,00	0,01	3,45

## MAYORES BAJADAS

Valor	Último	Dif.	Dif. %
AMPER	6,50	-0,32	-4,69
CORP.FI.ALBA	24,27	-1,13	-4,45
UNIPAPEL	10,71	-0,49	-4,37
GE.INVERSION	0,22	-0,01	-4,35
BARON DE LEY	21,06	-0,94	-4,27
FILO	1,20	-0,05	-4,00
BO.YBEBIDAS	9,50	-0,38	-3,85
CARREFOUR	11,87	-0,47	-3,81
PROSEGUR	12,40	-0,49	-3,80
URBIS	4,41	-0,17	-3,71

## MAYORES VOLUMENES

Valor	Nº Títulos	Intermediario
TELEFONICA	29.191.422	BSCH Bolsa
BSCH	15.966.768	BBVA Bolsa
BBVA	13.896.540	ABN-Amro S.A.
TERRA	8.780.870	A.B.A (Bar)
ENDESA	5.987.142	AT Equities Spain
IBERDROLA	5.272.752	Merrill Lynch
REPSOL YPF	4.682.162	BBVA Bolsa (Bil)
TPI	2.769.827	Banesto Bolsa
UNION FENOSA	2.550.807	Deutsche Securities
TELF.MOVILES	2.476.565	UBS Warburg Securities

## OPERADORES MAS ACTIVOS

Nº Títulos	Pts.(Mill.)
329.236	82.406.504
237.555	34.111.375
101.642	33.124.449
31.259	31.529.516
44.567	28.132.684
207.375	27.541.876
251.705	23.767.886
125.262	22.930.799
227.757	20.763.085
94.898	19.303.646

## MERCADO CONTINUO

Contratación en Euros

9/01/2001

Nom.Eur.	Valor	Anterior	Ultimo	Pesetas	Dif.	Máx.	Min.	Volumen
<b>ALIMENTACION, BEBIDAS Y TABACO</b>								
0,60	ALTADIS	15,27	15,15	2.521	-0,12	15,53	15,15	1.972.360
0,60	AZU. EBRO AGRÍ.	12,50	12,24	2.037	-0,26	12,60	12,24	22.202
1,50	B.BEBIDAS	9,88	9,50	1.581	-0,38	9,85	9,39	4.217
0,60	BARON DE LEY	22,00	21,06	3.504	-0,94	21,20	21,05	585
0,60	BO.RIOJANAS	9,00	8,97	1.492	-0,03	8,97	8,63	586
0,24	C.V.N.E.	15,00	14,60	2.429	-0,40	14,60	14,60	1.315
1,00	CAMPOFRIO	13,19	13,05	2.171	-0,14	13,23	12,95	17.962
3,01	HEINEKEN ESPAÑA	6,48	6,49	1.080	0,01	6,64	6,30	3.812
3,01	KOIKE	16,50	16,90	2.812	0,40	16,92	16,30	767
-	NATRA	2,18	2,24	373	0,06	2,30	2,15	26.653
1,50	OMSA	6,98	6,95	1.156	-0,03	6,97	6,95	723
6,01	PATERNINA	6,99	6,99	1.163	=	0,00	0,00	0
0,06	PULEVA INDUS	1,52	1,52	253	=	1,54	1,50	400.278
0,30	VISCOFAN	5,80	5,69	947	-0,11	5,79	5,57	113.879

## BANCOS Y SEGUROS

Nom.Eur.	Valor	Anterior	Ultimo	Pesetas	Dif.	Máx.	Min.	Volumen
0,75	B.ANDALUCIA	30,25	30,25	5.033	=	30,70	30,25	507
6,01	B.ATLANTICO	36,00	36,00	5.990	=	36,50	36,50	50
0,52	BBVA	16,77	16,74	2.785	-0,03	16,95	16,41	13.896.540
0,60	B.CASTILLA	11,00	11,15	1.855	0,15	11,15	10,90	1.695
0,98	B.ESFINGE	1,62	1,61	268	-0,01	1,61	1,61	15.000
0,75	B.CTO.BALEAR	12,90	12,90	2.146	=	12,90	12,90	100
0,30	B.GALICIA	12,85	12,85	2.138	=	12,85	12,85	468
1,00	B.GUIPUZCOANO	16,10	16,25	2.704	0,15	16,25	15,80	13.979
3,01	B.HERRERO	14,25	#N/A	#N/A	#N/A	14,58	14,15	5.272.752
3,01	B.PASTOR	45,75	45,85	7.629	0,10	46,00	45,75	1.963
1,00	B.POPULAR	34,90	34,50	5.740	-0,40	35,15	34,50	889.425
0,50	B.SANT.CENT.HISP.	12,07	11,86	1.973	-0,21	11,97	11,65	15.966.768
1,00	B.VALENCIA	8,70	8,70	1.448	=	8,75	8,62	2.019
1,00	B.ZARAGOZANO	8,79	8,60	1.431	-0,19	8,75	8,55	45.979
2,40	BANESTO	14,50	14,37	2.391	-0,13	14,38	14,37	692
1,50	BANKINTER	39,06	39,15	6.514	0,09	39,65	39,00	150.780
1,50	C.MAPFRE	20,69	20,80	3.461	0,11	21,30	20,08	292.009
1,50	CAT. OCCIDENTE	16,80	16,80	2.795	=	16,80	16,51	1.306
1,50	MAPFRE VIDA	32,50	32,50	5.408	=	32,00	32,00	30

## ELECTRICAS, AGUA Y GAS

Nom.Eur.	Valor	Anterior	Ultimo	Pesetas	Dif.	Máx.	Min.	Volumen
1,00	AG.BARCELONA	14,00	13,98	2.326	-0,02	14,18	13,79	110.089
2,00	HIDROCANTABRICO	20,40	20,41	3.396	0,01	20,47	20,25	27.503
1,20	ENDESA	18,82	18,98	3.158	0,16	19,12	18,75	5.987.142
1,00	GAS NATURAL	19,70	19,85	3.303	0,15	20,20	19,70	1.084.589
3,01	IBERDROLA	14,25	14,42	2.399	0,17	14,58	14,15	5.272.752
2,00	REE	9,96	10,12	1.684	0,16	10,19	10,06	313.925
3,00	U.E.FENOSA	19,40	18,90	3.145	-0,50	19,80	18,72	2.550.807

## AUTOPISTAS, COMUNICACIONES E INTERNET

Nom.Eur.	Valor	Anterior	Ultimo	Pesetas	Dif.	Máx.	Min.	Volumen
3,01	ACESA	9,84	10,00	1.663,86	0,16	10,00	9,74	491.018
5,62	AUMAR	17,94	17,46	2.905	-0,48	18,10	17,46	94.856
3,01	AVANZIT (RADIOTRO.)	13,42	13,29	2.211	-0,13	13,70	13,29	47.673
4,32	EUROPISTAS	4,24	4,18	695	-0,06	4,24	4,16	14.470
0,05	GRUPO PRISA	18,00	17,50	2.912	-0,50	18,37	17,10	295.115
0,50	IBERPISTAS	7,40	7,21	1.200	-0,19	7,54	7,21	5.360
-	RECOLETOS	7,65	7,79	1.296	0,14	7,86	7,52	111.227
2,00	SOGECABLE	19,80	19,70	3.278	-0,10	20,34	19,58	221.726
-	TEF. MOVILES	10,75	10,41	1.732	-0,34	10,93	10,28	2.476.565
1,00	TELEFONICA	18,78	18,71	3.113	-0,07	19,20	18,43	29.191.422
2,00	TERRA-LYCOS	12,92	12,90	2.146	-0,02	13,59	12,80	8.780.870
0,05	TPI-PAG. AMAR.	6,13	6,39	1.063	0,26	6,41	6,15	2.769.827

## SIDEROMETALURGICAS Y MAQUINARIA

Nom.Eur.	Valor	Anterior	Ultimo	Pesetas	Dif.	Máx.	Min.	Volumen
1,00	ABENGOA	37,05	36,75	6.115	-0,30	37,10	36,65	80.937
6,01	ACERALIA	9,77	9,80	1.631	0,03	9,93	9,70	186.697
1,00	ACERINOX	34,87	34,60	5.757	-0,27	34,97	33,81	151.090
1,80	AMPER	6,82	6,50	1.082	-0,32	7,06	6,50	140.548
3,16	AST.ZINC	11,00	11,40	1.897	0,40	11,40	11,00	229.277
3,01	CAF	21,27	22,35	3.719	1,08	22,40	21,50	3.813
1,20	AZKOYEN	6,85	7,30	1.215	0,45	7,35	6,87	116.784
0,03	BAYER	53,50	53,50	8.902	=	53,00	53,00	50
3,01	ESP.ZINC	1,37	1,37	228	=	1,38	1,33	18.190
3,01	N.M.QUIJANO	0,28	0,29	48	0,01	0,29	0,28	16.034
1,00	NICO.CORREA	2,47	2,46	409	-0,01	2,46	2,46	800
0,45	TUBACEX	1,23	1,23	205	=	1,25	1,22	309.019
3,01	TUDOR	4,29	4,29	714	=	4,29	4,29	100
-	VOLKSWAGEN	55,50	55,45	9.226	-0,05	56,00	53,65	536
0,96	ZARDOYA	10,01	10,03	1.669	0,02	10,07	9,96	76.889

Página Diseñada y Realizada por Invercapital Mancha, Sociedad Representante para Castilla - La Mancha de Beta Capital S.V.B. S.A.

Nom.Eur.	Valor	Anterior	Ultimo	Pesetas	Dif.	Máx.	Min.	Volumen
<b>CONSTRUCTORAS, CEMENTERAS Y MAT.CONSTRUCCION</b>								
1,50	ACS	26,62	27,15	4.517	0,53	27,16	26,78	202.040
1,50	C.PORTLAND	25,05	25,00	4.160	-0,05	25,05	25,00	4.302
6,01	CRISTALERIA	33,32	33,25	5.532	-0,07	33,65	32,81	7.846
1,00	DRAGADOS	12,32	12,06	2.007	-0,26	12,56	12,05	1.551.424
1,50	FCC	21,43	21,29	3.542	-0,14	21,65	21,12	74.059
1,00	FERROVIAL	14,10	14,41	2.398	0,31	14,41	14,00	91.005
1,00	GRUPO ACCIONA	41,05	40,15	6.680	-0,90	41,75	39,71	148.356
0,60	OBR.H.LAIN	4,65	4,74	789	0,09	4,74	4,65	135.204
6,01	UNILAND CEM.	41,00	42,00	6.988	1,00	42,00	42,00	900
2,16	URALITA	6,34	6,32	1.052	-0,02	6,34	6,24	88.338
0,96	VALDERRIVAS	21,50	21,35	3.552	-0,15	21,50	21,35	10.587
1,02	VIDRALA	5,87	5,90	982	0,03	5,95	5,70	16.901
3,00	VILESA	55,50	#N/A	#N/A	#N/A	56,00	53,65	536

## COMERCIO Y SERVICIOS

Nom.Eur.	Valor	Anterior	Ultimo	Pesetas	Dif.	Máx.	Min.	Volumen
0,60	A. DOMINGUEZ	6,19	6,02	1.002	-0,17	6,25	6,01	3.465
0,01	AMADEUS-A	8,17	8,20	1.364	0,03	8,32	8,10	833.615
0,25	AZKAR	6,05	6,05	1.007	=	6,20	6,05	4.305
3,01	BEFESA MED. AMB.	13,75	13,75	2.288	=	0,00	0,00	0
0,60	CARREFOUR	12,34	11,87	1.975	-0,47	12,37	11,87	1.143.671
-	CORTEFIEL	18,60	19,90	3.311	1,30	19,95	18,70	70.528
0,60	DOGI	5,50	5,60	932	0,10	5,67	5,14	20.416
-	EADS	22,49	22,15	3.685	-0,34	22,40	22,03	14.172
0,30	FUNESPAÑA	4,50	4,65	774	0,15	4,65	4,55	18.513
6,01	INDO INTERN.	2,61	2,61	434	=	2,79	2,61	1.133
0,78	INDRA	9,32	9,34	1.554	0,02	9,60	9,34	492.102
0,60	LOGISTA	14,03	14,59	2.428	0,56	14,59	14,06	102.663
1,00	MECALUX	7,79	7,78	1.294	-0,01	7,79	7,08	2.436
0,03	MELIA INV. AMER.	25,00	25,00	4.160	=	0,00	0,00	0
0,25	PARQUES REUNIDOS	4,74	4,65	774	-0,09	4,68	4,65	

I.G.B.M.: INDICE GENERAL DE LA BOLSA DE MADRID

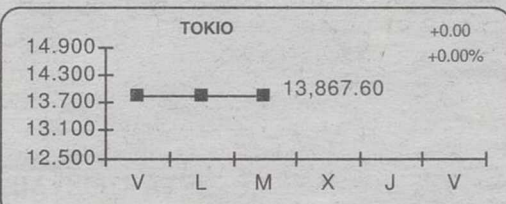
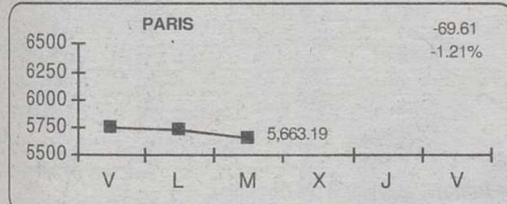
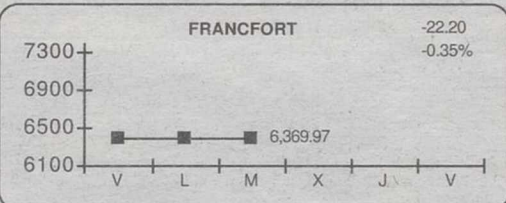
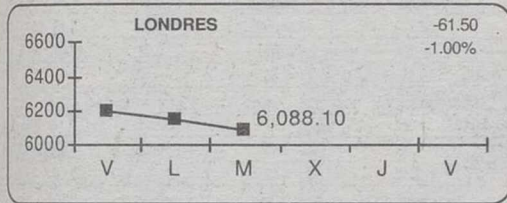
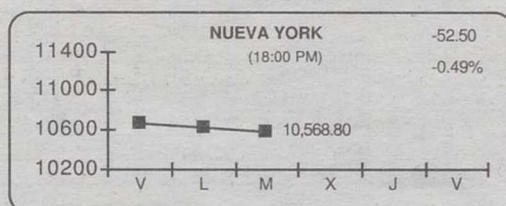
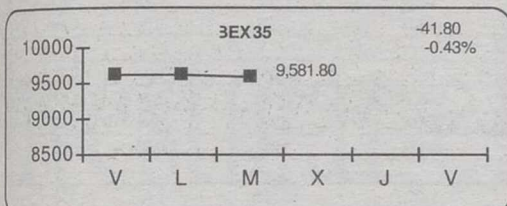
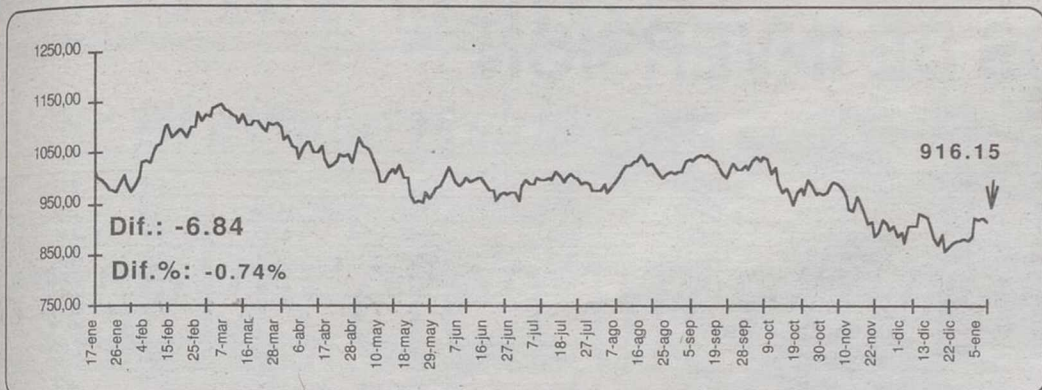

INDICES GENERALES Y SECTORIALES

Nombre	Anterior	Último	Dif %	Dif
BARCELONA	862,67	865,65	0,35	2,98
BILBAO	1.691,53	1.679,14	-0,73	-12,39
VALENCIA	766,22	763,76	-0,32	-2,46
N. TECNOLOGIA	45,19	45,37	0,40	0,18
FTSELATIBEX	832,10	808,00	-2,90	-24,10
IBEX FINAN.	10.920,80	10.818,50	-0,94	-102,30
IBEX NUEVO MERC.	3.621,60	3.636,20	0,40	14,60
IBEX UTILIT.	19.249,20	19.236,20	-0,07	-13,00
IBEX INDUST.	5.274,00	5.242,80	-0,59	-31,20
ALIMENTACION	463,01	458,51	-0,97	-4,50
BANCOS/FINAN.	1.410,34	1.397,59	-0,90	-12,75
COMUNICACION	1.337,20	1.320,50	-1,25	-16,70
CONSTRUCCION	1.030,85	1.027,61	-0,31	-3,24
ELECTRICAS	899,67	904,07	0,49	4,40
CART/INVERS.	777,34	743,45	-4,36	-33,89
PETROL/QUIMI	678,09	679,87	0,26	1,78
METAL-MECANI.	338,98	340,26	0,38	1,28
OTRAS IND.SE.	135,60	134,44	-0,86	-1,16

INDICES INTERNACIONALES

Nombre	Anterior	Último	Dif %	Dif
S&P500	1.295,86	1.299,21	0,26	3,35
DAX XETRA	6.392,17	6.369,97	-0,35	-22,2
MIBTEL	29.556,00	29.572,00	0,05	16
SWISS MARKET	7.986,60	7.957,60	-0,36	-29
HANG SENG	15.447,60	15.436,50	-0,07	-11,1
SWISS PERFO.	5.515,63	5.498,51	-0,31	-17,12
LISBOABVL30	4.698,42	4.714,50	0,34	16,08
EUROTOP 100	3.464,65	3.430,27	-0,99	-34,38
EUROTOP 300	1.508,86	1.496,96	-0,79	-11,9
NASDAQ COMP.	2.395,92	2.433,89	1,58	37,97
NASDAQ 100	2.281,54	2.309,75	1,24	28,21
MIB30	42.753,00	42.796,00	0,10	43
MOSCU RTS	145,68	146,88	0,82	1,2
BOVESPA	16.562,10	17.019,60	2,76	457,5
MERVAL	465,98	485,78	4,25	19,8
MEXICO	5.916,06	5.979,85	1,08	63,79
SANTIAGO IGP	4.947,89	4.952,92	0,10	5,03
LIMA IG	1.227,18	1.226,98	-0,02	-0,2
CARACAS IG	6.905,85	7.144,49	3,46	238,64
BOGOTA IG	707,91	708,62	0,10	0,704

MERCADO DE DIVISAS

	Peseta	Marco	Dolar	Euro	Franco F.	Libra E.	100 Liras	Franco S.	Yen
Peseta		85,080	176,910	166,386	25,368	263,420	8,591	109,252	1,516
Marco	0,012		2,079	2,079	0,298	3,096	0,101	1,284	0,018
Dolar	0,006	0,481		0,940	0,143	1,489	0,049	0,618	
Euro	0,006	0,006	1,064		1,064	1,585	1,585	0,657	0,009
Franco F.	0,039	3,354	6,974	25,368		10,384	0,339	4,307	0,060
Libra E.	0,004	0,323	0,672	0,631	0,096		0,033	0,415	0,006
100 Liras	0,116	9,903	20,592	8,591	2,953	30,662		12,717	0,176
Franco S.	0,009	0,779	1,619	1,522	0,232	2,411	0,079		0,014
Yen	0,660	56,121		109,730	16,734	173,760	5,667	72,066	

TIPOS DE INTERES

Plazo	Tipo
Euribor ON	4,79%
Euribor 1 Semana	4,78%
Euribor 2 Semanas	4,78%
Euribor 1 Mes	4,78%
Euribor 2 Meses	4,74%
Euribor 3 Meses	4,73%
Euribor 6 Meses	4,63%
Euribor 9 Meses	4,57%
Euribor 1 Año	4,50%

PROXIMOS PAGOS DE DIVIDENDOS

Nombre	Concepto	Div Año	Div Ejer	Ejerc	Bruto	Neto	F Pago
AG BARCELONA	A Cuenta	1	1	2000	0,12	0,1	9/1/01
B.BILBAO-VIZ	A Cuenta	1	1	2000	0,06	0,05	10/1/01
PORTLAND V.	A Cuenta	1	1	2000	0,38	0,31	10/1/01
PROSEGUR	A Cuenta	1	1	2000	0,11	0,09	10/1/01
REPSOL	A Cuenta	1	1	2000	0,19	0,16	11/1/01
GAS NATURAL	A Cuenta	1	1	2000	0,12	0,1	11/1/01
INM.DEL SUR	A Cuenta	1	1	2000	1,08	0,89	15/1/01
INM.SUR OC00	A Cuenta	1	1	2000	0,54	0,44	15/1/01
AH.FAMILIAR	A Cuenta	1	1	2000	0,24	0,2	15/1/01
CORTEFIEL	Complem.	1	1	2000	0,23	0,19	15/1/01

AMPLIACIONES DE CAPITAL EN CURSO

Nombre	N A	Inic Amp	Fin Amp	P Título	Desembolso	Benefic	Teórico Acc
INMOLEVANTE	1 8	4-ene-01	4-feb-01	100,00	0,00	1-ene-01	0,00
TELEFONICA	1 50	5-ene-01	19-ene-01	100,00	0,00	1-ene-00	0,00
0	0 0	0-ene-00	0-ene-00	0,00	0,00	0-ene-00	0,00
0	0 0	0-ene-00	0-ene-00	0,00	0,00	0-ene-00	0,00
0	0 0	0-ene-00	0-ene-00	0,00	0,00	0-ene-00	0,00

MERCADO DE FUTUROS

Futuros sobre Ibx 35

Valor	Anterior	Último	Dif.	Máx.	Mín.	Volumen	Open
Fut.00IBX35	9.608,00	9.593,50	-14,50	9.698,000	9.489,00	11.162	42.728

Futuros sobre Bono Nacional E-5, E-10 y E-30 Años

Valor	Anterior	Último	Dif.	Máx.	Mín.	Volumen	Open
Fut Jun.00 BN E-30	-	88,60	-	-	-	-	-
Fut Dic.00 BN E-30	-	90,99	-	-	-	-	-
Fut Ene.01 BN E-30	91,98	91,65	-0,33	91,920	91,59	1.088	16.398

Página Diseñada y Realizada por Invercapital Mancha, Sociedad Representante para Castilla - La Mancha de Beta Capital S.V.B. S.A.

MATERIAS PRIMAS

Nombre	Último	Compra	Venta
Aluminio 3M LME	1.569,00	1.564,00	1.572,00
Aluminio LME	1.581,00	0,00	0,00
HOME HEATING OIL	0,82	0,81	0,83
NATURAL GAS	9,12	8,80	9,20
Oro	0,00	267,20	267,70
Paladio	970,00	970,00	990,00
PETROLEO BRENT 1 MES	24,22	23,90	24,53
Plata	4,54	4,54	4,56
Platino	626,50	626,50	636,50
Zinc 3M LME	1.043,00	1.043,00	1.046,50
Zinc LME	1.027,50	1.026,00	1.027,00

CURSO BÁSICO DE INICIACIÓN A BOLSA

MERCADO DE ACCIONES

Plazas limitadas. Reserve su plaza  
 Precio: 7.000 Pts. (6.000 Pts. clientes de Beta Capital)  
 Duración: 10 horas (Lunes a Jueves)  
 En horario de tarde de 7,00 a 21,30  
**Diploma Acreditativo**

¡ No se lo pierda!

**BETA CAPITAL S.V.B.**

Tel.: 967524045 Fax: 967524056  
 E-mail: INVERCAP@mail.ono.es



OFICINAS: C/ ROSARIO, 6, 3ª PLANTA "EDIFICIO TOSCANA"

TELF: 967 52 40 45 - 46 · FAX: 967 52 40 56

607 932 030 ... 619 723 720

e-mail: invercapital@retemail.es ... www.redestb.es/personal/invercapital

• INVERSIONES EN BOLSA  
 • FUTUROS Y OPCIONES  
 • ANALISIS DIARIO, GRATUITO, VIA E-MAIL  
 Realice sus operaciones financieras con rapidez y eficacia

# FONDOS DE INVERSION

	A	B	C	D	E	F	G	H	I	J	K	L	M	N	O	P	Q
1																	
2	Nombre	Fondo	V.Liq.Ul	Patrim.(M)	Participes	%Ayer	%Año	Fecha	Nombre	Fondo	V.Liq.Ul	Patrim.(M)	Participes	%Ayer	%Año	Fecha	
3																	
4	<b>AB ASESORES GESTION FONDOS</b>								<b>DEUTSCHE BANK GESTION</b>								
5	A.B.FIVA	FIM	17,31	110,84	4,271	-0,05	0,22	8/1/01	DB DINER II	FIAMM	795,56	183,37	9,743	0,02	0,09	5/1/01	
6	A.B.BOLSA	FIM	24,63	154,6	8,005	0,34	5,88	8/1/01	DB DINER	FIAMM	1.087,08	438,50	14,196	0,02	0,09	5/1/01	
7	A.B.BOLSAPLU	FIM	25,68	338,75	5,962	-0,32	-1,63	8/1/01	DB MIXTA II	FIM	20,98	81,06	3,775	3,60	2,44	4/1/01	
8	EURO ACCIONE	FIM	9,76	199,78	10,073	-0,61	-2,36	8/1/01	EUROPABOLSA	FIM	12,15	448,20	8,603	3,84	-0,24	4/1/01	
9	EURO GLOBAL	FIM	7,78	291,25	11,340	-0,16	-0,23	8/1/01	DB CAPITAL 1	FIM	7,59	266,75	7,240	0,66	0,39	4/1/01	
10	AB LATINOAME	FIM	5,49	37,59	4,659	1,02	1,90	8/1/01	<b>GAESCO-GESTION</b>								
11	AB FON R.V	FIM	8,37	174,51	11,136	0,54	-2,85	5/1/01	BONA RENDA	FIM	7,06	31,27	1,171	-0,67	0,85	8/1/01	
12	A.B. DINERPL	FIAMM	1.302,35	78,21	12,561	0,01	0,12	8/1/01	FONSMANL.BOR	FIM	8,74	42,65	1,955	-0,15	1,42	8/1/01	
13	<b>ALLIANZ RAS GESTION</b>								G-FDO-FONDOS	FIM	8,19	63,36	2,882	-0,13	-1,63	8/1/01	
14	ALLIA VARIAB	FIM	6,20	25,41	130	0,44	4,49	8/1/01	CONSTANTFONS	FIM	7,38	29,31	7,398	-0,05	0,05	8/1/01	
15	ALLIAN.MIXTO	FIM	6,76	22,42	103	0,20	1,90	8/1/01	<b>GES-BM</b>								
16	ALLIANZ FOND	FIM	80,87	38,05	160	0,02	0,73	8/1/01	B.M. FONDDES	FIM	12,80	85,08	3,135	0,00	0,62	8/1/01	
17	<b>BANKPYME</b>								CUENTA AHORR	FIM	17,68	138,34	6,095	-0,33	1,37	8/1/01	
18	BANKPY.MULTI	FIM	8,64	16,19	4,049	-1,31	-0,95	8/1/01	BM-DINERBOLS	FIM	1.561,22	94,56	4,109	0,09	5,80	8/1/01	
19	BANKP.COMUNI	FIM	10,99	77,50	9,744	-2,68	0,50	8/1/01	DINER BM	FIAMM	1.323,59	31,44	1,896	0,02	0,08	8/1/01	
20	BANKPY.SWISS	FIM	25,82	187,85	12,040	-0,99	-2,31	8/1/01	<b>GESATLANTICO</b>								
21	BANKPY.MULTS	FIM	8,37	55,39	6,887	-1,66	-10,06	8/1/01	FONDOATLANTI	FIM	16,23	130,33	5,741	0,02	0,30	8/1/01	
22	<b>BANSABADELL INVERSION</b>								ATLANT.MIXTO	FIM	7,62	75,56	4,651	0,17	3,24	8/1/01	
23	INVERSAB.70	FIM	18,87	184,71	6,439	-0,54	-1,20	8/1/01	RENTATLANTIC	FIM	8,72	52,73	2,893	-0,02	0,46	8/1/01	
24	INVERTECNOCR	FIM	6,52	12,53	393	-0,30	0,09	8/1/01	DINERATLANTI	FIAMM	1.368,08	106,39	5,667	0,03	0,09	8/1/01	
25	SAB.JAP.BOLS	0	4,25	26,5	902	1,07	-1,25	8/1/01	BOLSATLANTIC	FIM	13,66	99,85	5,639	-0,12	3,03	8/1/01	
26	INVERSAB.50	FIM	6,09	12,07	512	-0,39	-0,62	8/1/01	<b>GESBANKINTER (Agente INVERALIANCE S.L. Edif. Toscana, 6 3º, Pta.14. Tlf. 967193040)</b>								
27	INVERSAB.25	FIM	17,27	729,60	26,135	-0,21	0,17	8/1/01	BK FONDO MIX	FIM	1.199,05	204,88	7,469	-0,06	0,62	8/1/01	
28	<b>BBVA GESTORA</b>								DINERO 97	FIAMM	654,40	115,34	4,825	0,04	0,10	8/1/01	
29	BBV IBEX PRO	FIM	866,75	66,89	3,214	0,02	0,15	8/1/01	CUENTA ORO	FIAMM	1.061,22	194,88	6,060	0,03	0,10	8/1/01	
30	BBV INDICE	FIM	1,75	362,24	12,693	0,51	5,96	8/1/01	CUENTA ORO I	FIAMM	1.048,88	175,93	9,900	0,03	0,09	8/1/01	
31	BONO2004	FIM	777,32	318,59	11,166	0,01	0,73	8/1/01	BK DINERO 96	FIAMM	702,77	268,71	5,242	0,03	0,10	8/1/01	
32	BONO2007	FIM	810,06	672,27	22,834	-0,02	1,31	8/1/01	BK MIXTO 2	FIM	837,63	236,57	10,154	-0,05	0,73	8/1/01	
33	BBVAMIX20A	FIM	9,70	1418,12	64,529	-0,22	-0,40	8/1/01	F.MIXTO RF	FIM	68,52	148,10	6,282	0,00	0,36	8/1/01	
34	BBV DOLAR	FIM	12,57	27,09	941	0,77	-0,12	8/1/01	TELEFON.VARI	FIM	2.035,70	336,20	8,941	0,00	1,42	8/1/01	
35	DOLAR CASH	FIM	77,55	225	703	-1,04	8/1/01	BK FONDO	FIM	36,11	207,22	5,733	0,06	1,73	8/1/01		
36	BBVA TELECO1	FIM	1.240,21	454,83	20,511	-0,36	-0,01	8/1/01	BK FONDO MON	FIAMM	1.526,47	232,70	7,012	0,03	0,09	8/1/01	
37	BBVBOLSA	FIM	19,67	208,72	13,610	-0,55	-0,72	8/1/01	<b>GESBETA (BETA CAPITAL S.V.B.). Ver anuncio pie de página.</b>								
38	BBV RENTA 91	FIM	10,04	517,11	17,650	0,00	0,20	8/1/01	GLOB.ASSET.F	FIM	7,57	5,64	100	-0,65	0,13	5/1/01	
39	BBV EUROB.AC	FIM	628,58	7,26	703	-0,43	-1,76	8/1/01	BETA-DINERO	FIAMM	1.356,98	48,31	1,580	0,01	0,07	5/1/01	
40	BBA BONOS EM	FIM	653,08	3,56	47	0,20	0,95	8/1/01	JAPON ACCION	FIM	7,44	5,07	569	0,54	-1,06	5/1/01	
41	BBVA FONDPL3	FIM	7,73	12,47	0	0,01	0,30	8/1/01	USA ACCIONES	FIM	8,99	3,29	333	-4,25	-3,54	5/1/01	
42	AR.FONDP.3-C	FIM	7,78	8,62	0	0,01	0,40	9/1/01	BETA ACTIVOS	FIM	695,63	24,24	104	0,02	0,18	5/1/01	
43	AR.FON2000-C	FIM	7,04	32,15	0	0,01	0,43	9/1/01	EUROPYME ACC	FIM	6,58	6,07	284	-0,60	-1,34	5/1/01	
44	AR.FON2000-D	FIM	7,05	8,96	117	0,00	0,44	9/1/01	BETA DEUDA	FIM	11,39	26,91	328	0,00	0,26	5/1/01	
45	AR.FONDP.3-B	FIM	8,12	4,98	0	0,00	0,42	9/1/01	BETA ACOS	FIM	139,58	42,93	881	0,05	4,84	5/1/01	
46	BBV DEUDA	FIM	140,76	326,94	12,025	-0,03	0,70	8/1/01	SECURITY FUN	FIM	17,07	23,86	252	-0,17	-0,40	5/1/01	
47	BBV ACTIVOS	FIAMM	1.191,73	293,64	12,056	0,02	0,15	8/1/01	BETA VALOR	FIM	17,18	41,97	1,340	-0,63	0,05	5/1/01	
48	BBV MONETARI	FIAMM	77,66	1.006,17	43,382	0,02	0,14	8/1/01	BETA EURO MA	FIM	8,33	107,37	216	-0,35	5/1/01		
49	BBV DINERO	FIAMM	1.763,30	2347,54	75,164	0,02	0,14	8/1/01	BETA RENTA	FIM	15,42	19,30	317	0,00	5/1/01		
50	EUR.MID CAP1	FIM	650,59	37,97	4,311	-1,29	-5,19	8/1/01	BETA REN.PLU	FIM	7,33	27,05	590	-0,13	0,27	5/1/01	
51	BBV GARANTIA	FIM	566,52	22,67	911	-0,40	0,35	8/1/01	BETA CRECIMI	FIM	124,62	21,99	575	-1,00	-0,07	5/1/01	
52	BONO2002-A	FIM	719,05	238,46	8,436	-0,01	0,51	8/1/01	BETA EURO AA	FIM	8,98	47,10	1,724	0,11	-0,55	5/1/01	
53	BBVBONO2001	FIM	732,44	571,81	22,114	0,00	0,35	8/1/01	BETA FONDOS INTER. SIMCAV		7,33				-5,66	9/1/01	
54	<b>BSCH GESTION</b>								BETA TECH INVER. SIMCAV		8,40				-3,45	9/1/01	
55	BCH MIX.ACCI	FIM	19,98	820,58	37,654	-0,68	-0,69	5/1/01	<b>GESCAIXA I</b>								
56	BANESTO M-EX	FIM	6,28	393,09	1,583	-0,51	-0,54	5/1/01	FONCAIXA A2	FIM	17,98	303,33	15,668	-0,03	0,24	8/1/01	
57	FONBANESTO	FIM	14,53	404,14	1,403	0,05	0,16	5/1/01	FONCAIXA M25	FIM	7,35	802,25	32,561	-0,09	0,17	8/1/01	
58	EXTRA.AHORRO	FIM	7,88	106,75	387	0,05	0,37	5/1/01	FONC.MIXTO28	FIM	7,29	1.109,74	39,638	-0,05	0,06	8/1/01	
59	BCH INTERNET	FIM	85,20	187,19	29,560	-6,97	-5,50	5/1/01	FONCAIXA D6	FIAMM	601,01	116,44	13,130	0,00	0,00	8/1/01	
60	BCH MIXTO RF	FIM	15,19	545,65	24,411	-0,15	0,06	5/1/01	<b>GESINCA INVERSIONES</b>								
61	SAN.BOL.EUR4	FIM	606,49	179,96	8,744	-0,34	-0,53	5/1/01	A.C.DEUDA F	FIM	12,50	557,00	20,796	0,00	0,32	9/1/01	
62	S.BOL.ASEG2	FIM	895,49	696,16	23,046	0,27	0,51	5/1/01	C.MURCIA DI	FIAMM	959,94	22,42	1,274	0,01	0,12	9/1/01	
63	BCH ACCIONES	FIM	12,83	423,94	21,133	-0,04	5,75	5/1/01	AHORROFONDO	FIM	40,89	697,45	38,132	-0,03	2,17	8/1/01	
64	SANTANDER DN	FIAMM	1.173,44	1317,72	103,793	0,02	0,07	5/1/01	A.C.CUENTA F	FIAMM	1.218,33	1.787,44	96,226	0,01	0,11	9/1/01	
65	SANTANDER AC	FIM	3,49	302,17	15,519	-0,19	2,67	5/1/01	CAJA MURCIA	FIM	9,43	4,90	341	0,01	0,22	9/1/01	
66	SANT.GES.MIX	FIM	10,89	1023,05	53,341	-0,57	-0,58	5/1/01	C.MURCIA GAR	FIM	6,40	18,67	703	-0,05	0,47	8/1/01	
67	SANTANDER 80	FIM	15,34	713,13	34,764	0,02	0,29	5/1/01	FOND C.C.M.	FIM	8,01	18,82	1,370	0,00	0,17	8/1/01	
68	SANT.REN.AC2	FIM	9,85	344,89	0	0,08	0,31	5/1/01	A.C.ACCIONES	FIM	18,79	369,29	23,079	-0,06	4,73	8/1/01	
69	SANT.GES.REN	FIM	10,54	916,94	26,846	0,07	0,08	5/1/01	<b>GESMADRID</b>								
70	SANTANDER AH	FIM	14,44	209,2	66,356	0,01	0,04	5/1/01	FONDMADRID	FIAMM	1.426,62	483,87	30,546	0,04	0,12	9/1/01	
71	SANT.CREC.AC	FIM	8,40	556,21	27,268	-1,15	-1,41	5/1/01	MAD.TEC.GLOB	FIM	63,71	10,09	288	-7,78	-2,12	8/1/01	
72	SAN.REN.ACT	FIM	7,27	479,21	15,102	0,08	0,28	5/1/01	MAD.EUR.TOP1	FIM	7,54	296,25	14,552	0,02	-0,01	9/1/01	
73	S.SANT.FIAMM	FIAMM	1.455,88	558,05	21,996	0,02	0,06	5/1/01	DINERMADRID	FIAMM	1.194,87	440,94	28,164	0,03	0,10	9/1/01	
74	BOL.EUR.ASEG	FIM	1.126,96	735,25	17,107	1,1											

*El estudio podría estar concluido a principios de febrero*

## Bruselas crea un grupo de expertos para investigar el 'síndrome de los Balcanes'

La Comisión Europea dio el primer paso para ejercer su responsabilidad en la polémica del llamado 'síndrome de los Balcanes', al nombrar a un grupo de expertos en protección contra la radiación que investigue los efectos del uranio empobrecido sobre la salud humana y el medio ambiente, según informaron los portavoces comunitarios de Medio Ambiente y Exteriores.

AGENCIAS



Continúan las mediciones de los niveles de contaminación.

una reunión de los distintos servicios de la Comisión, utilizar como base jurídica el artículo 31 del Tratado de la Comunidad Europea de la Energía Atómica (Euratom) para tomar cartas en el asunto, y dio mandato al "Grupo de expertos Artículo 31 de Euratom", especializado en protección contra las radiaciones, que presente un informe consultivo con todos los datos disponibles hasta ahora.

Este grupo de expertos, formado por varias personalida-

des independientes cada Estado de la UE, tendrá listo su estudio a principios del mes de febrero. Su objetivo es recopilar todas las informaciones disponibles, incluyendo las que facilite la OTAN, así como las que vaya ofreciendo del Programa de las Naciones Unidas para el Medio Ambiente (PNUMA), que no presentará sus conclusiones hasta un mes después.

Tras anunciar esta iniciativa, el portavoz del comisario europeo de Exteriores, Chris Pat-

ten, explicó que el Ejecutivo comunitario pretende ejercer la responsabilidad que le corresponde en la región, como principal artífice de la reconstrucción. "No hablamos de soldados, eso pertenece a la OTAN, sino de la población y de nuestros trabajadores y contratistas", dijo.

CIVILES

Por su parte, el portavoz de Medio Ambiente añadió que aunque el ámbito de actuación de Euratom se limita al uso civil de la energía atómica, el aspecto de protección contra las radiaciones puede referirse tanto a personal civil como militar. El portavoz de Exteriores no precisó el número de trabajadores comunitarios que podrían estar realizando proyectos en zonas de riesgo, dado que aún no se han delimitado las regiones contaminadas, pero señaló que han sido "cientos, si no miles, en los últimos años", los trabajadores y contratistas asignados a proyectos de reconstrucción en Bosnia y Kosovo, las áreas con mayor riesgo de haber sido contaminadas por bombardeos con uranio empobrecido.

La CE y Suecia sincronizan sus agendas para dar prioridad a la ampliación

AGENCIAS

La Comisión Europea y el Gobierno sueco lograron ayer sincronizar sus agendas de trabajo para hacer de la ampliación de la UE la primera prioridad del semestre recién estrenado. Así lo creen tanto el primer ministro sueco, Goran Persson, como el presidente de la Comisión Europea, Romano Prodi, quienes se reunieron, en Estocolmo, junto a sus respectivos "gobiernos", para programar la actividad de la UE en los próximos seis meses.

Persson aseguró haber recibido "buenas reacciones" de la Comisión Europea a sus planes de acelerar las negociaciones con la docena de países del centro y este de Europa, y del sur del Mediterráneo, que esperan adherirse a la Unión a partir del año 2003.

## Dimiten los ministros de Agricultura y Sanidad alemanes por la 'crisis de las vacas locas'

AGENCIAS

El ministro alemán de Agricultura, Karl-Heinz Funke, anunció ayer por la 'crisis de las vacas locas', poco después de haberlo hecho, por el mismo motivo, la responsable de Sanidad, Andrea Fischer.

Hasta poco antes de que saliera la noticia, a finales de diciembre, de que también en Alemania había vacas afectadas por la EEB (encefalopatía espongiiforme bovina), Funke había afirmado categóricamente que "en Alemania la carne es segura".

Funke es granjero y al nombrarse se buscó a alguien que pudiera comunicar con el sector agrícola en su propio len-

La dimisión de Funke la dio a conocer un portavoz del gobierno después de que Fischer anunciara ella misma su

renuncia, en una rueda de prensa convocada por sorpresa y en la que se mostró muy afectada.

Entre las negligencias que se ha reprochado a ambos ministros en la gestión de la crisis está la falta de comunicación y coordinación entre ellos.

En los últimos días, han surgido informaciones según las cuales un informe de la Unión Europea, que indicaba que en Alemania no se estaba tomando suficientemente en serio el peligro del mal de las vacas locas, había tardado seis semanas en tramitarse del ministerio de Sanidad al de Agricultura.

En la rueda de prensa que dio ayer, Fischer fue preguntada sobre si pensaba que Funke también debía dimitir y la ministra dijo que no quería hacer comentarios sobre ello.

Pero añadió: "yo he cumplido mi parte para que el Gobierno recupere la confianza de los consumidores".

La oposición conservadora, que llevaba semanas pidiendo la renuncia de ambos responsables, se congratuló de las dimisiones y el secretario general de la Unión Cristianodemócrata (CDU), Laurenz Meyer, pidió al canciller, Gerhard Schröder, que ponga fin a esta crisis de Gobierno con una remodelación.

El 'mal de las vacas locas' afecta hasta ahora en Alemania a diez reses, pero los expertos temen que éste sea sólo el principio de la crisis, lo que parece demostrado por el hecho de que sólo ayer se descubrieron dos casos.

En su rueda de prensa, Fischer reconoció que se habían cometido errores aunque defendió su gestión en términos generales.

De momento, no se sabe quien podría sustituir a los dos dimisionarios, pero se barajan los nombres de Baerbel Hoen, ministra de Medio Ambiente del gobierno regional de Renania del Norte Westfalia para reemplazar a Fischer y el del secretario de Estado de Agricultura, Martin Wille, para asumir su Ministerio.

TEST DE DETECCIÓN

Por su parte, la Comisión Europea espera que los Estados miembros de la Unión Europea (UE) presenten en breve informes sobre los test de detección del mal de las "vacas locas", dijeron fuentes comunitarias.

Bruselas ha pedido a los Quince que comuniquen los resultados obtenidos desde principios de año, con el fin de evaluar la situación de la encefalopatía espongiiforme bovina (EEB) en la Unión, añadieron.



La ministra Andrea Fischer.

Las fuentes señalaron que en los próximos días se verá si se podrán presentar o no con rapidez dichos resultados, ya que ello dependerá de la celeridad en la puesta en marcha de los análisis.

A raíz de la introducción de los test, el número de casos ha aumentado en la Unión Europea y en España ya han sido descubiertas cinco vacas enfermas.

*El interrogatorio al senador vitalicio se aplaza al día 15*

# Pinochet regresa a Santiago para someterse a los exámenes médicos

AGENCIAS

El general retirado Augusto Pinochet regresó ayer a Santiago, desde su finca costera, para someterse hoy y mañana a los exámenes médicos ordenados por el juez Juan Guzmán Tapia, informaron fuentes de su defensa.

De este modo, el ex dictador chileno confirmó lo que ya habían adelantado sus allegados, en el sentido de que, tras el cambio de programa establecido por el juez, se sometería a las pericias médicas, a las que no se presentó el pasado domingo, fecha original fijada por el magistrado.

El cambio de programa también incluyó el aplazamiento del interrogatorio al desahogado senador vitalicio, que estaba fijado para ayer, al próximo día 15.

El ex gobernante militar se encontraba en su finca de "Los Boldos", a 130 kilómetros de Santiago, desde el pasado jueves y fue visto en público sólo una vez, el pasado domingo, cuando asistió a misa mientras el juez y los médicos encargados de examinarlo le esperaban en el Hospital Militar de Santiago.

La comitiva de Pinochet, a la salida de "Los Boldos", realizó una maniobra para despistar a los periodistas que han estado apostados en el lugar durante varios días.

Los informadores vieron



La comitiva de Pinochet a la salida de la finca de "Los Boldos".

EFE

salir por la puerta principal la acostumbrada caravana de 'Mercedes Benz' blindados y furgonetas atestadas de guardaespaldas, pero después se percataron de que el automóvil que transportaba a Pinochet había abandonado el predio por una salida lateral.

Los exámenes tienen por objeto determinar si Pinochet está en condiciones mentales y neurológicas de comparecer a

un juicio.

Aunque hasta el momento no se ha confirmado, las fuentes indicaron que es posible que Pinochet ingrese en el hospital en las próximas horas, después de su llegada a la capital.

El cambio establecido por el juez Guzmán en los procedimientos sorprendió a sus abogados defensores, que hoy anunciaron que se reunirán en

las próximas horas para determinar los pasos a seguir y admitieron que en ese sentido hay algunas discrepancias entre ellos.

En todo caso, uno de los letrados, José María Eyzaguirre, señaló que a pesar del nuevo escenario, seguirán adelante con la solicitud de remoción del juez Guzmán que presentaron ante la Corte Suprema.

# Arafat no cederá en la soberanía de Jerusalén y el retorno de los refugiados

AGENCIAS

El líder de la Autoridad Nacional Palestina (ANP), Yaser Arafat, ha explicado que no aceptó el plan de paz del presidente saliente de EE.UU., Bill Clinton, porque "hacía aguas en los dos asuntos más importantes, la soberanía sobre Jerusalén y el derecho al retorno de los refugiados".

"Las aclaraciones que demandamos afectaban a estos dos asuntos. Ya he dicho en otras ocasiones que el derecho al retorno es intocable, como la soberanía de Jerusalén", dijo Arafat.

Las profundas divergencias sobre el problema de los refugiados, así como las relativas al futuro político de Jerusalén, han impedido que palestinos e israelíes alcanzaran hasta ahora un tratado definitivo de paz.

"Nosotros dimos una respuesta condicionada al presidente Clinton sobre su propuesta de paz ante la situación de estos dos puntos", añadió Arafat.

El plan de última hora de Clinton ofrecía a los palestinos la soberanía sobre la Explanada de las Mezquitas, el 90 por ciento de Cisjordania y el cien por cien de Gaza, a cambio de renunciar al derecho al retorno de los refugiados palestinos.

GIRA DE ROSS

No obstante, el mediador estadounidense, Dennis Ross, es esperado mañana en la región para un último intento de acercar las posiciones de palestinos e israelíes antes del final del mandato del presidente Bill Clinton, el próximo 20 de enero. Esta nueva misión de paz viene precedida por el



Arafat aseguró que el "plan Clinton" hacía aguas.

EFE

rechazo de los palestinos a las propuestas de paz de Clinton como base para un acuerdo con Israel y coincide con un incremento de la violencia en los territorios de Gaza y Cisjor-

dania en los últimos días. Ross tratará de obtener el apoyo de ambas a una especie de declaración de principios presidencial que sirva de base para negociar.

La ex presidenta del ente autónomo serbio de Bosnia, Biljana Plavsic, podría entregarse al Tribunal de La Haya

AGENCIAS

La ex presidenta del ente autónomo serbio de Bosnia Biljana Plavsic, una de las más extremistas entre los serbobosnios que luego cooperó con Occidente, viajó supuestamente ayer a La Haya para entregarse al Tribunal Penal Internacional, pero fuentes del mismo dijeron no tener constancia de ello. Svetozar Mihailovic, vicepresidente de la Alianza Nacional Serbia de Plavsic, aseguró en Belgrado que la ex presidenta "viajó esta mañana como sospechosa de crímenes de guerra por el Tribunal de La Haya", con la aparente intención de entregarse.

Pero Florence Hartmann, portavoz de la fiscal del Tribunal, Carla del Ponte, también aseguró que Plavsic no se encuentra en esa corte ni en sus cárceles anexas, aunque no confirmó ni desmintió la noticia de su llegada. La portavoz del Tribunal no dijo si Plavsic está incluida en la lista secreta de personas perseguidas por cometer delitos en la ex Yugoslavia.

Plavsic declaró hace un año que tenía en su poder un documento de mayo de 1998 en el que el Tribunal daba fe de que no estaba acusada de crímenes de guerra. Sin embargo, luego fue incluida en las "listas secretas" de sospechosos, establecidas para evitar la repetición de los casos de algunos acusados públicamente, que se escondieron en los montes de Bosnia y aún no han podido ser capturados.

Fallece el histórico primer ministro belga Paul Vanden Boeynants

AGENCIAS

El histórico primer ministro socialcristiano belga Paul Vanden Boeynants, una de las principales personalidades de la vida política de este país en los últimos cuarenta años, falleció ayer como consecuencia de una operación de corazón.

Vanden Boeynants, de 81 años, fue primer ministro en dos ocasiones, vicepresidente y ministro de Defensa en distintos gobiernos de coalición entre socialcristianos y liberales entre 1958 y 1979, aunque terminó su carrera política a principios de los ochenta bajo una investigación por fraude fiscal. También ocupó el cargo de presidente del Partido Socialcristiano belga (PSC) ahora en la oposición, pero uno de los pilares de las distintas coaliciones del gobierno belga de los últimos cuarenta años.

## DEPORTES

*Aunque no se quiere "fichar por fichar"*

# El Alba busca el refuerzo de dos nuevos jugadores

□ A.G.

El consejo de administración del Albacete Balompié trabaja durante estos días en el fichaje de un par de jugadores que ocupen las plazas de aquellos que se han ido.

Preferiblemente, se quiere reforzar la banda izquierda, y si es posible, contratar a un delantero, cuando todavía se está a expensas de conocer el rendimiento que puede dar el ucraniano Golokosov.

Hasta el momento, el Albacete está logrando desprenderse de aquellos jugadores que no entran en los planes de Julián Rubio: Oscar Silva que llegó procedente del Sevilla B pero no jugó ni un minuto, como tampoco lo hizo el central canario Víctor, que llegó proveniente de la UD Las Palmas.

En cuanto a Sabas, era un jugador asiduo en las convocatorias, que no del once titular, pero su aportación al equipo estaba siendo últimamente nula, entre otras cosas porque está lejos de un óptimo estado de forma. Así pues, Silva y Sabas ya han marchado al Linense (2ª) y Víctor al Universidad de Las Palmas (2ª A).

La marcha de estos jugadores ha venido como anillo al ojo al consejo de administración que se ahorra un dinero que puede invertir ahora en el fichaje, siempre dentro de la prudencia a la que obliga la alicaída tesorería.

El consejo no olvida que el ejercicio anterior se cerró con un déficit de 11 millones de pesetas de más y que en esta temporada se puede repetir el negro panorama, salvo que se produzca algún traspaso, o las taquillas se han de venir generen alguna alegría extraordinaria, cosa que no es fácil.

Es por esto, por lo que no se quiere "fichar por fichar" sino pedir muy bien las posibilidades de jugar que tengan aquellos que tienen opciones. En el mercado invernal, los fichajes apuntan a hombres que militan en equipos de Primera División, con muy pocos minutos de juego, pero con contratos que permitan el alcance de los clubs de Segunda.

En este caso, se hace más probable una cesión, algo que no es del agrado de los técnicos, ni del propio Julián Rubio, quien considera, con toda la lógica del mundo, que poner en marcha a futbolistas que llevan un año sin jugar para que luego se rentabilicen otros clubs, no es rentable para el Albacete.

En el club gusta más la idea

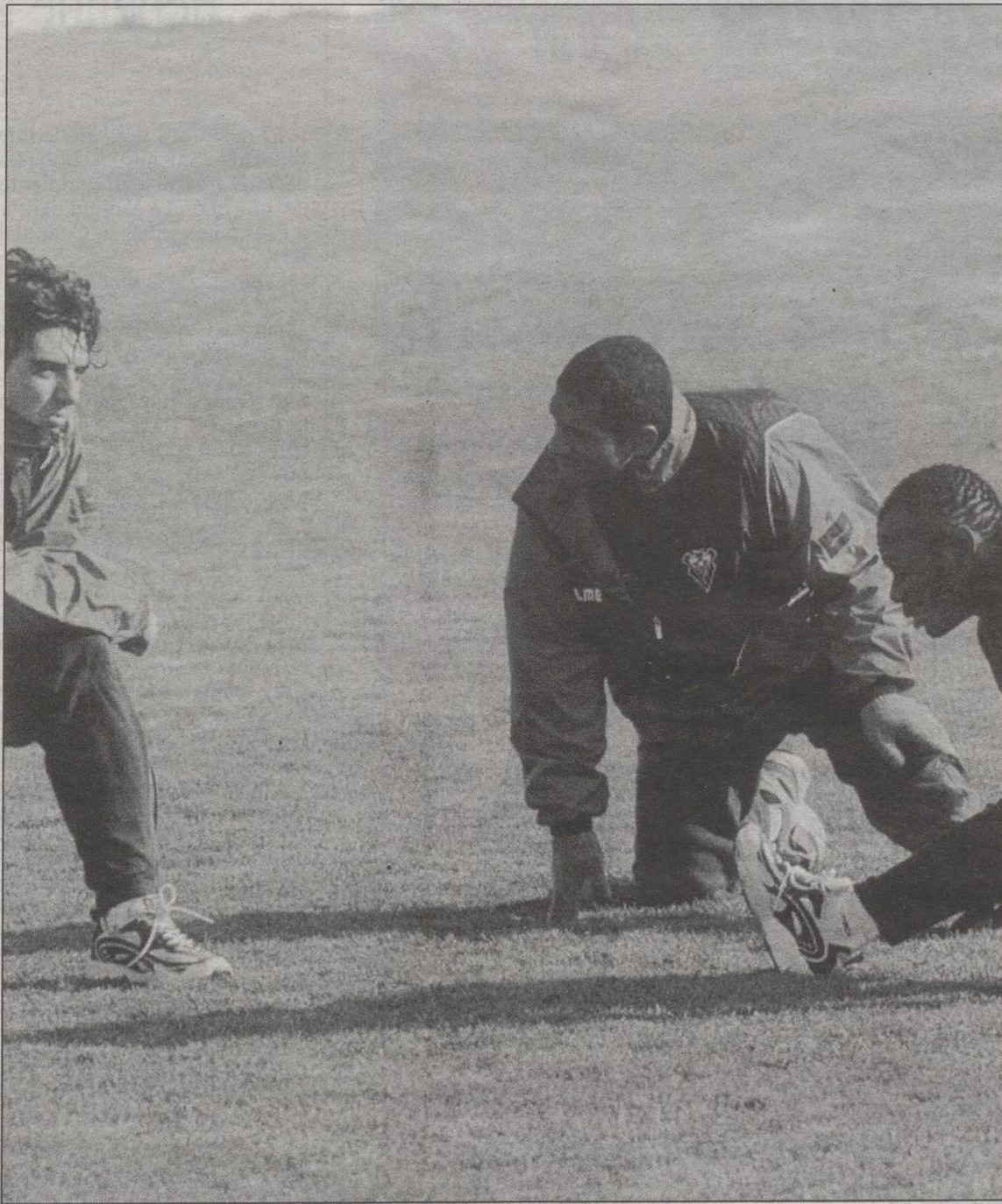

El consejo espera algo más de Wellington y Golokosov para la segunda vuelta. MORENO

## El delantero José Luis ya ha hecho su debut en Copa y Liga

Tras el descanso de ayer martes, la plantilla blanca vuelve hoy a los entrenamientos. De cara al partido del domingo, Julián Rubio ya podrá contar con Axier y Padilla, que no pudieron estar en el Vicente Calderón por tarjetas.

Por otro lado, la incorporación del delantero José Luis es cada vez más efectiva, tras haber debutado en Liga, con toda una segunda parte completa en el Manzanares, que hay que sumar al debut en Copa ante el Español. Por tanto, un jugador procedente del filial empieza a hacer sus primeras armas.

José Luis, que llegó esta campaña al Albacete B procedente del Alcázar, lleva anotados siete goles en el Grupo XVII de Tercera. La baja definitiva de Sabas, unida a la ausencia de Amunike (concentrado con la selección de Nigeria) le sigue abriendo las puertas para la convocatoria del próximo domingo.

Hasta el 30 de enero hay de plazo para nuevas fichas.



Luis Sánchez Duque. AR

## En el Córdoba, el delantero Quini sufrió un "pinchazo" muscular ante el Leganés

□ LT

El Córdoba CF afrontará el partido del próximo domingo, a partir de las 17.00 horas, en Albacete, correspondiente a la vigésima jornada de la Segunda División, con cinco jugadores advertidos de suspensión.

Juanito, Melgar y Tena vieron su cuarta tarjeta amarilla frente al Leganés, por lo que se unieron a Montenegro y Leiva, que ya estaban a una cartulina de cumplir el ciclo de cinco amonestaciones, por el que serían sancionados con un partido de suspensión.

El Córdoba es undécimo clasificado, con veintiséis puntos, dos menos que el Albacete Balompié, que es séptimo, a pesar de tener un partido menos que los blanquiverdes, ya que tiene pendiente la disputa de su partido aplazado ante el Rácing del Ferrol, a consecuencia del mal estado del terreno de juego.

La plantilla cordobesa tuvo ayer jornada de descanso, en la que se le hará una ecografía al delantero Quini, con molestias en el cuádriceps por un "pinchazo" en el partido contra el Leganés, según dijo el jugador, por lo que se une a los lesionados Arnau y Manolo, junto al portero Leiva, que también tiene una contractura en el gemelo izquierdo.

## Volvió a jugarse en el campo del Rácing de Ferrol

El Rácing de Ferrol ha aprovechado el descanso navideño para reformar su terreno de juego con nuevas capas de césped, si bien las continuas lluvias y la falta de un drenaje adecuado le mantienen en malas condiciones.

Con todo, A Malata volvió a acoger un partido oficial, en el que el Ferrol ganó al Getafe en tiempo de descuento (2-1).

EL DIARIO DEL  
**super Club ALBA**

El Club de los Abonados del Albacete Balompié  
Un Club lleno de ventajas

## NUEVAS PROMOCIONES PARA ENERO:

TIEMPO LIBRE

VIAJES  
**ECUADOR** Del **5 al 7%**  
GRUPO CARLSON WAGONLIT TRAVEL

Teléf.: 967 509 010  
Fax: 967 509 057  
Caba, 11-02001 Albacete

**de descuento**  
(en paquetes vacacionales)

GASTRONOMÍA

RESTAURANTE  
**NUESTRO BAR**

**Precio especial**  
**Menú degustación**  
(para 2 personas)  
y degustación gratuita  
de postres típicos.

Teléf.: 967 243 373  
Alcalde Conangla, 102 - 02002 Albacete

GASTRONOMÍA

**REYFER**  
ALIMENTACIÓN

**Precios especiales:**

Bandeja de quesos (denominación de origen)	1.908 ptas.
Cesta de quesos	4.554 ptas.

Teléf.: 967 50 62 64  
Fax: 967 50 62 32  
Capitán Cortés, 51. 02004 Albacete

**Disponemos de los mejores embutidos**

EMBUTIDOS  
10%  
DTO.

NUEVA LISTA

El **Viernes 12** se publicará  
el **listado completo de promociones**  
para el mes de **Enero**.

¡ATENCIÓN EMPRESARIO!

Más de 6.000 Clientes potenciales Miembros del "Superclub Alba" están llamando a su puerta. Si su empresa, comercio, restaurante o negocio está interesado en colaborar con el "superclub alba", poniendo a disposición de los socios sus productos o servicios a precios ventajosos puede ponerse en contacto con el Superclub en el teléfono

Para más información llame al teléfono **967 52 11 00**

### ¡¡ Nuevo servicio!!

#### Compra de Entradas por Teléfono

Ahora, comprar la entradas es mucho más fácil y cómodo. Llama al **967 52 09 47** compra las entradas para el partido que quieras y te las llevamos a casa totalmente gratis.



Con la colaboración de:  
**La Tribuna**  
de Albacete



El Atlético no ve puerta sin su "pichichi".

## Salva: "El Atlético no depende tanto de mí"

□ LT afirmó.

El delantero del Atlético de Madrid Salvador Ballesta declaró tras el entrenamiento de que el único camino para ir a Europa es ganar la Copa del Rey.

"Vamos con la mentalidad de sacar un buen resultado y ganar la Copa. El Atlético es un equipo copero y queremos mantenernos porque queremos llegar a Europa. Ganando la Copa del rey estaríamos en competiciones europeas, por lo que el Atlético debe darle mucha importancia", aseguró.

A Salva no le preocupa el juego del Rayo Vallecano, rival en la Copa del Rey. "Es un buen equipo con un buen bloque y muy trabajador, pero no me preocupa el rival sino cómo estamos nosotros", aseguró.

El delantero no cree que haya "salvadependencia" a la hora de marcar goles. "De la maravillosa 'salvadependencia' no quiero hablar. Todo se ha exagerado porque los que salen lo pueden hacer igual o mejor. Está todo un poco desmesurado, no creo en ella",

Sobre el juego de su equipo el nueve atlético cree que está en un buen momento. "El equipo está en una línea ascendente aunque se empató el domingo. Pero se ve sacrificada la ambición y ganas. Sólo falta gol", dijo.

JUAN CARLOS, K.O.

El delantero del Atlético de Madrid Juan Carlos Gómez que sufrió ayer una grave lesión en el entrenamiento realizado en el Cerro del Espino de Majadahonda, al romperse el tendón de Aquiles del tobillo izquierdo, ha sido operado con éxito en la clínica Fremap y estará alejado de los terrenos de juego alrededor de seis meses, según indicaron a Europa Press fuentes del club rojiblanco.

El jefe de los servicios médicos del Atlético de Madrid, José María Villalón, comentó al término de la operación que espera que el jugador rojiblanco pueda iniciar la pretemporada al mismo ritmo que el resto de sus compañeros.

## El americano Vanney, cuarto fichaje del Racing de Ferrol

□ LT

El Racing de Ferrol se ha hecho, en las últimas horas, con los servicios del estadounidense Greg Vanney, de 26 años. El jugador puede actuar como defensa central o lateral izquierdo y fue elegido como el mejor de la liga estadounidense en su puesto durante la pasada temporada.

Vanney, procedente del Los Angeles Galaxy, estará pronto en la ciudad departamental para firmar su contrato. Su compatriota y también fichado Ante Razov, que marcó dos goles en sendos partidos con el Racing, dio buenos informes.

De esta forma, el equipo presidido por Isidro Silveira ya se ha reforzado con cuatro nuevos jugadores en el plazo de invierno. Después de las grandes actuaciones del centrocampista francés David Darmon y del delantero Ante Razov, quedan por debutar el defensa argentino Leonardo

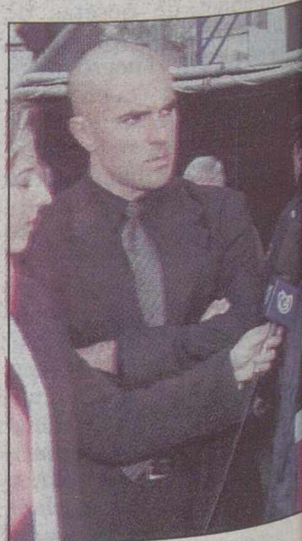

Luis César, entrenador.

Gabriel Garaycochea -que está a la espera de la llegada de su transfer internacional- y Vanney.

Por su parte, los jugadores Abel Buades, Manu y Sanromán ya han abandonado el club.



Hoya Gonzalo, colista, no levanta cabeza

# 2ª Autonómica: Igualdad entre Abengibre y At. Ibañés

□ LT

Los resultados de la 15ª jornada en la Segunda Autonómica de fútbol, fueron los siguientes:

- Abengibre 4-Hoya Gonzalo 1.
- Montesinos 9-At. Mahora 1.
- Madrigueras UD 2-Villalardo 2.
- CP El Bonillo 2-UD Villamalea 4.
- El Herrumblar 0-Munera 0.
- Minglanilla 2-CD Iniestense 0.

- Ontur 1-La Gineta 6.
- Pozohondo 1-At. Ibañés 2.

La clasificación queda como sigue:

- 1. Spt. Abengibre 32 puntos.
- 2. At. Ibañés 30.
- 3. UD Villamalea 28.
- 4. Madrigueras 27.
- 5. Minglanilla 26.
- 6. At. Montesinos 25.
- 7. Villalardo 25.
- 8. Munera 25.

- 9. Herrumblar 20.
- 10. CD Pozohondo 19.
- 11. La Gineta 16.
- 12. Fuentealbilla 15.
- 13. Ontur CF 12.
- 14. CD Iniestense 10.
- 15. CP El Bonillo 9.
- 16. Mahora 6.
- 17. Hoya Gonzalo 5.

En la próxima jornada, el líder Abengibre visita al Mahora, mientras que el At. Ibañés no debe tener problema para imponerse en su campo al Ontur.

En cuanto al partido entre el Sporting Abengibre y el Hoya Gonzalo, cabe decir que fue un partido fácil para los locales, pese a que salieron un tanto dormidos.

Reaccionaron con una gran jugada de Juanmi que remachó Nerón en el minuto 20; Karembu marcó otro tanto de cabeza y en la segunda parte, el Abengibre redondeó la cuenta con dinaas de Juanmi y J.



Equipo de esta temporada del Sp. Abengibre.

ARCHIVO

David.

Jugaron por el Sp. Abengibre: Paco, Mateo, J. Antonio,

Eugenio, Jose, Karembu, J. David, Nerón (Navajas), Poterre y Juanmi.

Mazazo para el Eibar, que se queda sin Llorente y Alonso, repescados por la R. Sociedad

□ LT

El presidente del Eibar, Juan Luis Mardaras, ha manifestado a Efe que, "a priori", es un "golpe muy fuerte" la recuperación por parte de la Real Sociedad de los cedidos Xabi Alonso y Llorente y dijo que se replanteará nuevos convenios.

El dirigente azulgrana mostró sus reservas acerca del protagonismo que tendrán tanto Xabi Alonso como Llorente en la Real Sociedad, si bien deseó que "ojalá sean el revulsivo que necesita".

El conjunto armero confirmó que la Real se comprometió, como contrapartida, a "hablar con algunos de los jugadores con los que no cuenta Toshack", entre los que se plantean nombres como los de Vega, Sergio Francisco, e incluso José Félix Guerrero y Jauregi, dos futbolistas que ya militaron con anterioridad en las filas eibarresas.

Por otra parte, tanto Llorente, máximo goleador de los eibarreses, con 4 tantos, y Xabi Alonso, titular indiscutible para Blas Ziarreta, han acudido esta tarde a las instalaciones eibarresas de Unbe para despedirse de los que han sido sus compañeros.

## FUNDACIÓN ALBACETE BALOMPIÉ

Un sueño hecho realidad!!

Ahora puedes tener un Opel Calibra

por 250 pts.

Para todos los aficionados, la **FUNDACIÓN ALBACETE BALOMPIÉ** con la colaboración de **AUTOMOVILES ALFREDO CUERDA**, te ofrece la oportunidad de llevarte a casa, todo un deportivo.

Consigue tus papeletas en: las oficinas del Albacete Bpié, tiendas de Alfredo Cuerda, Eroski Albacenter (donde está expuesto el coche), en el Carlos Belmonte los días del partido, y en distintos comercios de la ciudad.

Participa con la Fundación Albacete Balompié y empieza a soñar!!

AUTOMOVILES ALFREDO CUERDA



*Sara García (3ª) y David García (5º), los mejores albaceteños*

# Cross: Cheraka y Rivas, los mejores en el ranking cadete

□ LT

La toledana de origen marroquí, Sanae Cheraka, y el alcazareño Carlos Rivas han demostrado, cuando se llega al ecuador de la temporada, que son los más fuertes en el cross cadete regional, aunque en el caso Rivas, muy igualado con los toledanos Carlos González y Víctor Álvarez.

En categoría femenina, las que mandan, al menos de momento, son las atletas de primer año, ya que entre las primeras solo aparece, como atleta de segundo año, la conquense Azucena de la Iglesia, que el año pasado era la mejor de la categoría.

En la masculina, por contra, los que mandan son los atletas de segundo año, aunque entre ellos no aparece el albaceteño Jose A. Sarriá, que no ha completado las pruebas mínimas para puntuar, lo que parece presagiar que este puede ser un buen año para esta categoría en los nacionales.

La presencia de las toledanas, Cheraka y Tania Ruiz, las albaceteñas Sara García y Elena Salom, y la ciudadrealeña, Isabel María Calero garantizan un buen nivel para dos temporadas, y proporcionando una esperanza de futuro que el atletismo femenino regional está necesitando.



El ranking se realiza sumando los puntos de las cuatro pruebas disputadas.

La novedad en la categoría masculina es la presencia del fuensalidano Víctor Álvarez y el albaceteño David García, que ya el año pasado despuntaban, pero sin llegar a ser, como ahora, asiduos en los primeros puestos, con lo que a poco que "despierten" los guadalajareños, que por algo fueron cam-

peones de España infantiles, se completará un bloque muy competitivo para los nacionales.

#### Ranking Cadete Femenino:

- .1. Sanae Cheraka (CCM-CAT) 10,00
- .2. Azucena de la Iglesia 8,66
- .3. Sara I. García (Liebre) 7,66

- .4. Elena Salom (Albacete-CCM) 7,50
- .5. Tania Ruiz (CCM-CAT) 7,50
- .6. Mercedes Garrido (CA Manche.) 6,33
- .7. Isabel Ma Calero (Albacete) 6,00
- .8. Laura Muñoz (CCM-CAT) 4,00

.9. Natalia de Pablos (ADAT) 3,66

.10. María Cotillas (C. Colgadas) 3,00

#### Ranking Cadete Masculino:

.1. Carlos Rivas (C.A. Alcázar) 9,50

... Víctor E. Álvarez (CCM-CAT) 9,50

... Carlos A. González (CCM-CAT) 9,50

.4. Javier Arnelas (CCM-CAT) 7,00

.5. David García (Albacete-CCM) 6,00

.6. Luis M. Gutiérrez (Creyca) 5,50

.7. Pablo Llorente (U.Guadalaj) 5,00

.8. Eugenio Molina (Liebre) 4,66

.9. Juan Martín (CCM-CAT) 4,33

.10. Víctor Rodríguez (A.D.A.T.) 4,00.

JAVIER BERMEJO

Por otro lado, el saltador de Puertollano Javier Bermejo, que con 22 años está becado por el Programa CLAMO, ha estado concentrado en Barcelona, desde el 2 al 7 de enero, preparándose para conseguir su puesta a punto de cara a su participación en la temporada de pista cubierta, con la Copa del Rey y el Nacional Absoluto como competiciones más importantes.

## El Circuito de Albacete invierte para mejorar sus equipos de mantenimiento

□ LT

El Circuito de Albacete ha realizado una fuerte inversión para mejorar sus equipos de mantenimiento, con la adquisición de nuevos vehículos y maquinaria. Estas nuevas adquisiciones mejorarán el desempeño de los trabajos de mantenimiento y rescate, con lo que el Circuito de Albacete comienza así su 12ª temporada afrontando su calendario de pruebas de una manera más competitiva.

Los vehículos y maquinaria adquirida son:

Dumper DH 220: Cuchara auto portante basculante de 250 kg. de capacidad de carga a recoger y 2000 kg. de capacidad de carga transportable



El concejal de Deportes, observando la nueva maquinaria.

(835 litros de capacidad volumétrica). Tracción a las cuatro ruedas.

Manitou MT 932 Turbo: Brazo telescópico de 6 m. de extensión y elevación hasta 9

m.. Tracción y giro en las 4 ruedas, transmisión por convertidos de par. Su potencia motora es de 120 c.v. capaces de elevar hasta 3.200 kg. de carga, y 673 kg. con su brazo telescópico extendido al máximo. Es ideal para la evacuación de monoplazas en pista y perfecto para trabajos de mantenimiento ayudado de los siguientes complementos:

- Barredora industrial. Cepillo de 2 metros, con ajuste automático de cepillos, sistema flotante de adaptación al vehículo portante, sistema de apertura hidráulica para cogedor, sistema de riego con capacidad de 410 litros, 470 kg. de peso y 200 bares de presión.

- Corta hierbas. Para césped y pelouse con 110 litros de

capacidad.

- Pala Frontal. De 2,5 metros de anchura para movimiento de tierras y grava de las escapatorias de las curvas.

- Rodillo Compactador Bomag BW 55 E. Vibratorio monorueda con motor Honda GX 120 de 4 kw. de potencia y peso de servicio (CECE) de 161 kg..

MARC GENÉ

Por otro lado, el español Marc Gené, piloto probador del equipo Williams-BMW, simuló ayer un gran premio durante la segunda jornada de ensayos privados que tanto su equipo como el Benetton están llevando a cabo en el circuito de Jerez de la Frontera.

El domingo, retorno a la competición frente al Cartagena

# Rugby: Guillermo Poggi, nuevo entrenador del CCM Albacete

□ LT

Guillermo Poggi, entrenador internacional argentino, es el nuevo entrenador del Caja La Mancha Albacete de Rugby, en sustitución de Samuel Fuentes, que a partir de ahora desarrollará labores de directivas. Poggi seguirá actuando como ayudante a Juan Valdevira y entre los próximos meses se esperan llevar al equipo al primer ascenso a Primera División.

La incorporación de Poggi se realiza después de que el ex entrenador juvenil argentino dirigiera la Concentración de Jugadores de Rugby que se celebró con éxito el pasado 30 de diciembre, momento en el que se iniciaron las conversaciones para su fichaje.

Guillermo Poggi inició su carrera en el San Fernando de Argentina, como jugador, desde el año 1964, compaginando su actividad con la de entrenador desde 1975. En 1985 llegó a la internacionalidad con el San Fernando en División de Honor y fundó el Villa General Beltrán de Córdoba (Argentina) junto a Daniel Drehe, llegando al equipo, como entrenador, hasta la División de Honor en 1998, categoría en la que se ha consolidado.

El técnico viene así avalado por su internacionalidad con la Selección Argentina de Rugby y su titulación como entrenador de la Federación



El CCM Albacete cuenta con un nuevo entrenador.

Internacional de Rugby, así como su dilatada experiencia en la División de Honor argentina, cuya selección quedó cuarta en el último mundial.

Después de sopesar varias

ofertas de diferentes equipos ha decidido quedarse en Albacete, aunque ya ha advertido de que habrá que incrementar los entrenamientos y trabajar con más intensidad.

Debutará en el banquillo este domingo, en el partido que el CCM Albacete disputará a partir de las 12 horas en el Estadio de Atletismo frente al Cartagena, cuarto clasificado.

# Exito de participación en el Torneo de Reyes de Golf en El Bonillo

□ LT

El pasado sábado día 6 de enero se disputó en el Campo de Golf de El Bonillo el Torneo de Reyes, cuya edición de este año tuvo un carácter social ya que la junta directiva del club organizó este torneo como homenaje al socio.

Se disputaron nueve hoyos en la modalidad stableford con un sistema de puntuación individual hándicap por categorías. Los ganadores fueron: Raúl Santos en la tercera categoría (hándicap menor de 20 puntos); Juan Ceballos en la cuarta categoría (hándicap menor de 23 puntos); Raúl Santos en la quinta categoría (hándicap menor de 36.4) con 16

puntos. Al término de los nueve hoyos los socios y acompañantes disfrutaron de un excelente aperitivo de cordero típico de la

localidad. Después del afeitamiento los jugadores se disputaron unas entretenidas pruebas de golf. El golpe más largo lo logró Maximiano Aparicio, el mejor golpe de aproximación fue para el mismo jugador y el mejor putter lo consiguió Raúl Santos.

La jornada concluyó con la entrega de trofeos. En ella intervino el presidente del Club de Golf El Bonillo, Gregorio Alba, que agradeció a los socios la gran participación en todos los torneos disputados durante el año 2000 y anunció voluntad de repetir esta jornada de convivencia en los próximos años.

Finalizada la entrega de premios a los ganadores del torneo y de las pruebas, se sortearon numerosos regalos. También se obsequió a todos los jugadores con un bonito llavero con el logotipo del club.



El campo de golf de El Bonillo acogió un Torneo de Reyes. A.

## Fútbol: Buen comienzo del año para los equipos femeninos de Albacete

□ LT

El pasado fin de semana se disputó la jornada 11ª de la Liga Regional de Fútbol Femenino, siendo la última jornada de la primera vuelta. El Guadalajara quedó invicto ganando todos los partidos y siendo el más goleador y menos goleado.

Por su parte, los equipos de nuestra capital tuvieron un buen comienzo del año, ganando sus respectivos compromisos. El C.F.F. Albacete ha finalizado la primera vuelta en la cuarta posición, la misma que ocupaba el año pasado al final de temporada. Por su parte el Fundación Albacete Balompié es noveno, en una competición con 12 equipos.

Volviendo a lo sucedido en la 11ª jornada, el C.F.F. Albacete venció en la localidad conquense de Las Mesas por 1-5 mientras que el Fundación Albacete ganó en casa al Santa Cruz por 1-0.

Los resultados completos de la jornada fueron: Spt. Tomelloso-Hellín (no se presentó Hellín); Las Mesas, 1 - C.F.F. Albacete, 5; San Víctor, 4 - Torre Mangana, 1; Santa Ana Madrudejos, 4 - Alcázar, 1; Fundación Albacete, 1 - Santa Cruz, 0; Guadalajara, 6 - Toledo, 0.

La clasificación está así: 1º Guadalajara, 33 puntos; 2º Santa Ana Madrudejos, 25; 3º Spt. Tomelloso, 24; 4º C.F.F. Albacete, 21; 5º Santa Cruz, 19; 6º San Víctor, 16; 7º Alcázar, 14; 8º Torre Mangana, 13; 9º Fundación Albacete Balompié, 13; 10º F.F. Hellín, 3; 11º Las Mesas, 3; 12º Toledo, 1.

## Fútbol sala: Victoria del Tobarra con debut de Guerrero (5-2)

□ LT

El Tobarra Fútbol Sala volvió a la competición en el grupo murciano (VII) de la Primera División B con una importante victoria sobre el Totana, tercer clasificado, por 5-2 en un partido que supuso el debut oficial de Guerrero, jugador que ha llegado cedido por el Albacete Fútbol Sala y que cuajó una excelente actuación, marcando dos goles en sendos dobles penaltis.

La primera parte resultó muy igualada y los locales no lograban imponer su ritmo, llegando al descanso con 1-1. En la segunda mitad el Tobarra serenó más su juego gracias a las acciones a balón parado logró adelantarse 4-1. Al final, un gol para cada equipo dejó el 5-2 final en el marcador.

El Tobarra finaliza la primera vuelta con una victoria sobre el equipo revelación y volverá el próximo sábado a jugar en casa, recibiendo al Beniján.

*Copa: El Barcelona, a ratificar su condición de favorito*

# Sanciones: Un partido para el brasileño Wellington por tarjetas

AGENCIAS

El Comité de Competición de la Real Federación Española de Fútbol ha decidido sancionar con dos partidos de suspensión al jugador del Sevilla Alfaro, tras ser expulsado en el último partido de Liga ante el Tenerife "por dirigirse a un adversario con la intención de agredirle".

El jugador del Albacete, Wellington, también ha sido sancionado con un partido por acumulación de tarjetas al ver frente al Atlético de Madrid la quinta amarilla. El brasileño no podrá jugar este domingo frente al Córdoba.

En este partido, también hubo multa para el Atlético por incidentes del público, aunque según el acta del partido simplemente cayeron algunas bolsas de pipas cuando el colegiado se retiraba a los vestuarios.

Otras decisiones:

- Un partido de suspensión en aplicación del artículo 137.h) de los Estatutos federativos a Lussenhoff (Tenerife).

Un partido de suspensión en aplicación del artículo 137.b) de los Estatutos federativos a Curro Torres (Tenerife).

- Un partido de suspensión "por infracción de las reglas del juego determinante de expulsión" a Prieto (Sevilla).

- Un partido de suspensión "por doble amonestación y consiguiente expulsión" a

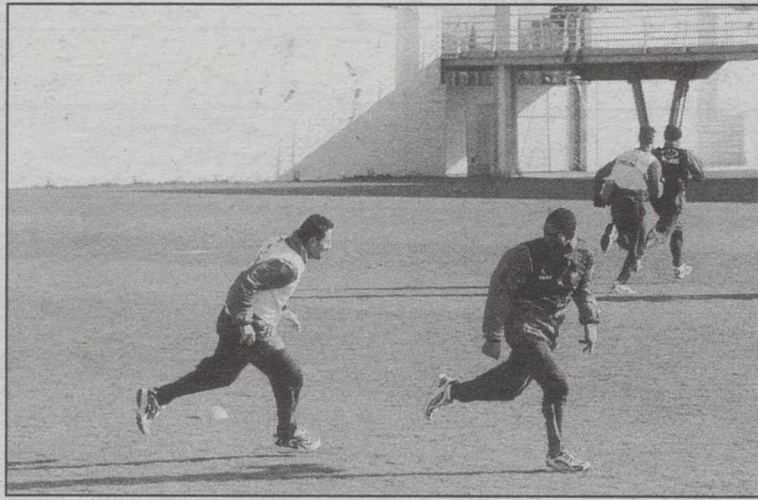

El brasileño Wellington no estará frente al Córdoba.

Cabanillas (Levante), José Mari (Leganés) y Njigus (At. Madrid).

- Un partido de suspensión "por acumulación de tarjetas" a Macanás (Leganés), Moreno (Lleida), Wellington (Albacete), Lussenhoff (Tenerife), Casquero (Sevilla) y Manusovich (Elche).

En Primera División, el Comité de Competición de la RFEF sancionó ayer con dos partidos a Víctor Muñoz, técnico del Villarreal, y con uno de suspensión a Luis Enrique (Barcelona), Darío Silva (Málaga), Ayala (Valencia), Desio (Alavés) Nagore (Numancia), por acumulación de amonestaciones.

También los jugadores Corino (Real Sociedad) e Ibon

Begoña (Alavés) han sido castigados con un partido por doble amonestación y consiguiente expulsión.

## COPA DEL REY

El Barcelona es el último grande presente en los octavos de final de la Copa del Rey y tendrá que pasar hoy por encima de una de las revelaciones del torneo, la Gimnástica de Torrelavega, para encaminarse al título.

Tras dos primeras rondas que se disputaron a un solo partido en el campo del equipo en teoría más débil y estuvieron repletas de sorpresas, vuelve el formato a doble vuelta con sólo ocho equipos de Primera entre los dieciséis

mejores.

El Torrelavega, de Segunda División B, ya ha dejado en la cuneta a dos Primeras importantes como Las Palmas y Alavés. La ciudad del norte de España se dispone ahora a una fiesta histórica con la visita azulgrana.

El técnico del equipo barcelonista, Lorenzo Serra Ferrer, llamaba en días pasados a la "humildad" de sus jugadores, aunque en el entorno azulgrana se considera la eliminatoria como un trámite y toda la actualidad gira en torno a la no incorporación del brasileño Cris tras semanas de negociaciones.

El otro punto donde la Copa ha despertado más expectativa es en la provincia de Granada, donde dos equipos de Segunda B del lugar, el Granada y el Guadix, se disputarán el pase entre sí tras dejar en la cuneta a equipos como el Villarreal o el Valencia.

Los enfrentamientos de octavos de final de la Copa del Rey son los siguientes:

Hoy miércoles:

- Murcia - Zaragoza
- Extremadura - Espanyol
- G. Torrelavega - Barcelona
- Leganés - Celta Vigo
- Guadix - Granada
- Tenerife - Mallorca
- Racing Santander - Athletic Bilbao

Jueves:

- Atlético de Madrid - Rayo Vallecano

Zoff y Sacchi, nuevos entrenadores de Lazio y Parma, respectivamente

AGENCIAS

Dino Zoff y Arrigo Sacchi, ex seleccionadores italianos de fútbol, dos "viejos zorros" de este deporte pero con ideas bien distintas a la hora de recibir el juego, vuelven ayer martes a los banquillos tras ser nombrados entrenadores del Lazio y Parma, respectivamente.

Ambos vuelven a dirigir equipos en los que ya han estado durante su larga y amara carrera como técnicos. Zoff ocupará el lugar dejado por la dimisión del sueco Goran Eriksson, y en el que estuvo en los periodos 1994-95 y 1996-97, mientras que Sacchi sustituye al destituido Alberto Malesani, regresando al equipo que en un periplo de 87 le relanzó hacia el Milán.

Zoff, mítico ex guardameta que hasta hace bien poco ostentaba el récord internacional absoluto italiano (se quitó Paolo Maldini), en dos anteriores etapas como entrenador lacial, no consiguió título alguno, pues el equipo lo máximo que llegó fue a la tercera plaza liguera (1993-94).

Sacchi tampoco ha obtenido títulos en su primera etapa en el Parma, pues tomó el equipo en la Serie C-1 (especialmente Segunda División B). Pero, contrario de Zoff con el Lazio, el equipo parmesano sirvió al técnico de Fusignano como lanzamiento al estrellato mundial. Sus innovadoras ideas sobre la zona y el "achique de espacios", luego plasmadas en gran acierto en el Milán, sirvieron para que el Parma pasara bajo su mando de la Serie C a la Serie B (Segunda división)

## Excusa nº 15 para no apadrinar un niño del Tercer Mundo.

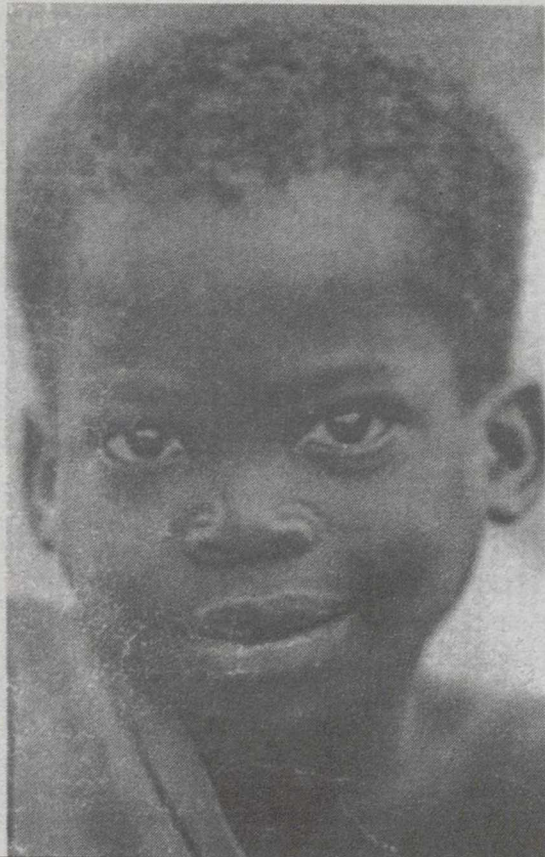

¿Realmente llega todo el dinero?

Desde 1981, Ayuda en Acción está sujeta a auditorías externas anuales, tanto en España como en los 15 países del llamado Tercer Mundo, donde estamos presentes con más de 80 programas de desarrollo integral, que benefician a más de un millón y medio de personas. Si aún tienes alguna duda compruébalo tu mismo. Son muchos los medios de comunicación y las personas que ya han visitado nuestro trabajo. Pregúntales.

SI. DESEO RECIBIR MAS INFORMACION SIN COMPROMISO.

Nombre.....  
Dirección.....  
Localidad.....  
Provincia.....  
C.P. .... Teléfono.....  
C/ Infantas, 38. 28004 Madrid.  
C/ Balmes, 32, 3º. 08007 Barcelona.  
Web: www.ayudaenaccion.org



 **Ayuda en Acción**

902 402 404

Serviá continúa líder en la categoría de coches

# Esteve consigue la quinta victoria española en el Dakar

AGENCIAS

Los pilotos españoles siguen ganando de enhorabuena en el Rally París-Dakar, ya que si el piloto Nani Roma, en motos, y María Serviá, conseguían el segundo doblete, en la segunda etapa de ayer, Isidre Esteve volvió a sumar una victoria, su segunda particular y quinta española en la presente edición de este duro rally.

Esteve, a los mandos de una KTM, aventajó en un minuto y segundos al italiano Giovanni Gavardo (KTM), su más inmediato seguidor en esta etapa, que disputaba sobre un recorrido de 518 kilómetros, con salida y meta en la localidad mauritana de El Ghallaouiya. La primera plaza fue para el chileno Carlo de Gavardo (KTM). Por su parte, Nani Roma (BMW) ayer tan sólo pudo finalizar en décima posición, algo que el piloto transalpino Fabrizio Meoni supo aprovechar a la perfección para recuperar la segunda plaza, relegando al español al tercer lugar del podio provisional; mientras que el francés Richard Sainct (KTM), tricampeón de la prueba, que ayer concluyó noveno, se mantiene como el más alto de la tabla.

## COCHES

En cuanto a la competición de coches, la victoria en esta tercera jornada fue para la alemana Jutta Kleinschmidt (Mitsubishi), que suma así su primera victoria en esta edición del Dakar, algo que ya había conseguido varias veces en las ediciones precedentes.

La germana llegó a meta con una ventaja de 25 segundos sobre su más inmediato perseguidor, el francés Jean Louis Schlesser, que tras la penalización de hace dos días ha remontado hasta la sexta posición en la general, y 26 sobre el japonés Hiroshi Masuoka (Mitsubishi).

Cabe destacar que Schlesser mostraba "muy sorprendente" por la victoria de Kleinschmidt. "He pasado todos los puntos de control y tenía unos segundos de ventaja en el cuarto y cuatro de retraso en el quinto que me superara. Los japoneses han acertado cuando el viento dice que no hay que alejarse más de 5 km de la línea ideal. Sólo pido la estricta aplicación del reglamento. Tal como se hizo conmigo, eso es lo que me hizo ganar", sentenció.

Por su parte, el líder, el español José María Serviá (Schlesser), se mantiene al

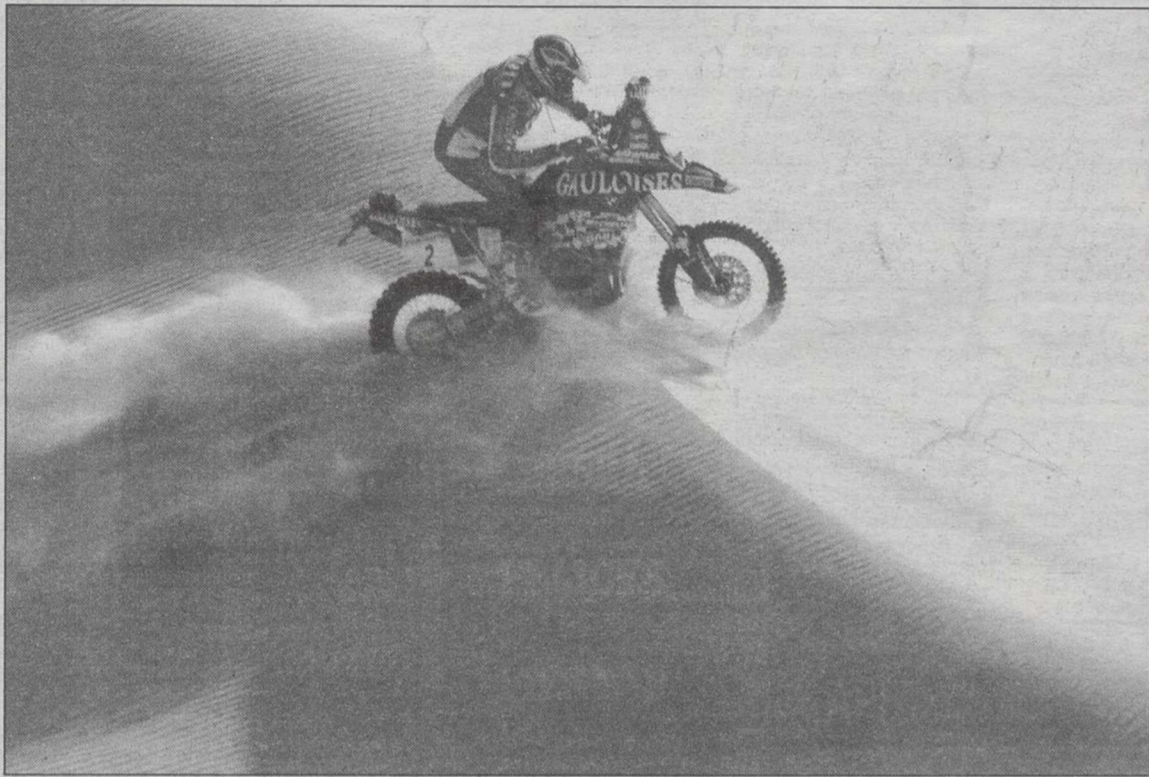

Joan Roma, en una magnífica imagen sobre las dunas.

EFE



Serviá se mantiene líder en coches en esta dura prueba.

EFE

## El piloto herido por una mina podrá volver a caminar tras la rehabilitación

El equipo médico del Hospital de Gran Canaria 'Doctor Negrín' que atiende al piloto José Eduardo Fonseca Ribeiro, intervenido de urgencia tras haberle explotado una mina en el Rally París-Dakar, explicó ayer que el portugués podrá volver a caminar. La lesión es importante, ya que Fonseca, llegó al hospital con el antepie y tejidos destruidos, aunque después de haberle realizado una revisión de los tejidos recuperables, fijarle la fractura con un fijador externo y de cubrirle bien la piel, los médicos han dicho que, después de un periodo de recuperación, podrá volver a caminar.

## Baloncesto: Cinco "juniors de oro", en la selección nacional que estará en el All Star'2001

AGENCIAS

Cinco "juniors de oro", Raúl López, Navarro, Gasol, Berni Rodríguez y Felipe Reyes, integrarán la selección española entrenada por Carlos Sáinz de Aja que se enfrentará al combinado extranjero en el "All Star" de 2001, presentado ayer y que se celebrará los próximos 26 y 27 de enero en el pabellón José María Martín Carpena.

La capital de la Costa del Sol ha comenzado a vestirse de gala para convertirse en la capital del baloncesto español durante el año 2001, ya que albergará el fin de semana de las estrellas, el sorteo de la Copa del Rey, en los primeros días de febrero y, posteriormente, su disputa en el Palacio de los Deportes.

El ex seleccionador español, Lolo Sáinz, dio ayer la lista del combinado nacional que se medirá el sábado 27 a las estrellas extranjeras que militan en la ACB. "No hemos querido sobrecargar a los hombres más castigados por las lesiones, por lo que hemos formado un equipo joven", apuntó.

Los "juniors de oro" que se darán cita en Málaga son el madridista Raúl López, los barcelonistas Navarro y Gasol, el malagueño Berni Rodríguez y el estudantil Felipe Reyes. Además, Rodilla, Paco Vázquez, De la Fuente, Carlos Jiménez, Dueñas, Guardia y el mayor de los Reyes, intentarán llevarse la victoria, dirigidos por Carlos Sáinz de Aja.

Por su parte, Bozidar Maljkovic, quien se ha mostrado muy satisfecho por dirigir al combinado extranjero, "con los jugadores más en forma del momento", tendrá a su disposición un equipo de ensueño.

A los elegidos en las 15.000 votaciones hechas a través de internet (Djordjevic, Jasikevicius, Karnisovas, Perasovic, Alston y Struelens), el técnico del Unicaja ha añadido Sonko, Mrsic, Stombergas, Hopkins, Bramlett y Wood, además de Richard Scott, quien sustituye al belga Struelens, convocado por su selección.

## MATADORES Y FRANCOOTIRADORES

El viernes a las 20 horas se dará el pistoletazo de salida a la competición. Tiempo para los "matadores" y "francotiradores" de la ACB. Hasta un millón de pesetas se podrán llevar Elson, Payne o Swinson, algunos de los participantes en el concurso de mates en el que la principal novedad será la participación de un jugador no profesional.

El mayor de los Angulo, Alberto, tendrá que defender el cetro conseguido el año pasado desde los 6,25. No lo tendrá nada fácil porque enfrente tendrá a Berni Álvarez, Jasikevicius, Paco Vázquez, Odriozola, Doblado, Raúl Pérez, Perasovic, Wood, Toolson y Stombergas. También estará Nieves Anula.

VENTAS

● GESDOMUS. Vende chalets en Mazarrón. Chalets en construcción. Dispone de club social con campo de golf, varias piscinas, pistas de tenis, gimnasio y otras instalaciones. Tel. 967 52 32 81

● GESDOMUS. Vende Piso zona Bº Pilar, 90 m2, 3 dormitorios, baño, despensa, calefacción, 11.000.000 ptas. Tel. 967 52 32 81

● GESDOMUS. Vende chalet en Alto Los Molinos, 250 m2, 4 dormitorios, 2 plazas de garaje, buhardilla, jardín. Tel. 967 52 32 81

● GESDOMUS. Vende pisos en construcción en diversas zonas de Albacete: Alcalde Conangla, Bº Pilar, Franciscanos, Ctra. Jaén... consulte precios. Tel. 967 52 32 81

CASA INMOBILIARIA

C/ Mayor Nº 57 ALBACETE

Telefono: 967 24 72 96

● CASA INMOBILIARIA Se vende parcela Carretera Jaén, superficie de terreno 2.000 m2., dos viviendas de 150 m2. cada una. Totalmente reformadas, amuebladas con electrodomésticos, piscina, cochera, almacén. Muy arbolado. Ideal para dos familias. Precio: 25.000.000 ptas. Ref. 91. Tel. 967 24 72 96

● CASA INMOBILIARIA Se vende chalet en Aguasol, superficie de terreno 2.085 m2., vivienda de 157 m2., con 4 dormitorios, salón de 40 m2. con chimenea, cocina amueblada, 2 baños, garaje, calefacción, piscina con depuradora y pista de tenis. Muy arbolado, buena situación. Zona tranquila. Precio: 37.000.000 ptas. Ref. 99 Tel. 967 24 72 96

● CASA INMOBILIARIA Últimas viviendas a estrenar zona Fiesta del Arbol. Salón, 3 dormitorios, cocina amueblada, 2 baños, ascensor, trastero, calefacción individual, primeras calidades. Precio: 16.000.000 ptas. Ref. 470 Tel. 967 24 72 96

● CASA INMOBILIARIA Se vende piso zona Centro, 130 m2., 4 dormitorios, salón de 37 m2., cocina amueblada nueva, 2 baños y un aseo, ascensor, plaza de garaje opcional, calefacción central, terraza en la cocina y balcón en salón. Precio: 29.000.000 ptas. Ref. 468. Tel. 967 24 72 96

● CASA INMOBILIARIA Se vende piso zona Dionisio Guardiola, 3 dormitorios, salón de 35 m2., con mueble de escaayola, cocina con despensa, baño, calefacción central, trastero, lavadero y balcón en salón. 100 m2., muy luminoso. Precio: 14.500.000 ptas. Ref. 458 Tel. 967 24 72 96

● VENDE RENAULT CLIO 1.7S. AB-M. Aire acondicionado. Llantas aleación. 500.000 ptas. 639 62 42 36

INMOBILIARIA HOGAR

C/ Antonio Machado, 26 Tef. 967 23 55 55 967- 51 22 22 ¡Pregúntenos por su hogar!

● INMOBILIARIA HOGAR Ref. 1563. Vende piso zona Luis Badía, 3 dormitorios, salón, cocina amplia, baño, trastero, muy poca comunidad. Precio: 5.500.000 ptas. Tfnos.: 967 23 55 55 - 967 51 22 22

● INMOBILIARIA HOGAR Ref. 1562. Vende piso zona Bº El Pilar, 3 dormitorios, salón, cocina y baño. Calefacción individual. Precio: 7.200.000 ptas. Tfnos.: 967 23 55 55 - 967 51 22 22

● INMOBILIARIA HOGAR Ref. 1561. Vende piso zona Centro. 150 m2., 3 dormitorios grandes, salón 27 m2., cocina 16 m2., 2 baños, ascensor, calefacción individual, parquet, puertas roble. Precio: 26.000.000 ptas. Tfnos.: 967 23 55 55 - 967 51 22 22

● INMOBILIARIA HOGAR Ref. 1559. Vende piso zona Arquitecto Vandelvira, 3 dormitorios, salón, cocina amueblada, baño, trastero 12 m2. Precio: 11.000.000 ptas. Tfnos.: 967 23 55 55 - 967 51 22 22

● INMOBILIARIA HOGAR Ref. 1557. Vende piso zona Luis Badía, 3 dormitorios, salón, cocina amueblada nueva, baño amueblado, calefacción individual, trastero. Precio: 6.700.000 ptas. Tfnos.: 967 23 55 55 - 967 51 22 22

● SE VENDE terreno agrícola en Tinajeros. 13 hectáreas. Tel. 686 52 21 83

SE ALQUILA CASA EN ZONA PRYCA 55.000 PTAS. Tfn: 967 23 55 55 967 51 22 22

ZONA FERIA 3 dormitorios grandes, salón, cocina amueblada y baño. Poca comunidad. 11.000.000 ptas. Tfn: 967 23 55 55 967 51 22 22

ZONA ESTACION 4 dormitorios, salón, cocina, baño, calefacción individual y garaje. 13.300.000 ptas. Tfn: 967 23 55 55 967 51 22 22

SE VENDE CASA C/ AMANECER 12.500.000 ptas. Tfn: 967 23 55 55 967 51 22 22

SE VENDE PLAZA DE GARAJE, EN ZONA ALTOZANO Tfn: 967 23 55 55 967 51 22 22

● PONCE & OROZCO Vende piso seminuevo zona San Pablo, 3 dormitorios, 2 baños, salón, cocina, lavadero, empotrados, calefacción individual y ascensor. 14.200.000. Ref. 1330. Tel. 967 21 77 88. Muelle, 24

● PONCE & OROZCO Vende apartamento nuevo, dormitorio, baño, salón, cocina amueblada independiente, calefacción individual, ascensor, a estrenar. 6.700.000. Ref. 1326. Tel. 967 21 77 88. Muelle, 24

● PONCE & OROZCO Vende extraordinario piso zona Franciscanos, 120 útiles, 4 dormitorios, salón, 2 baños, cocina amueblada, terraza, calefacción individual, ascensor y garaje incluido. 17.500.000. Ref. 1332. Tel. 967 21 77 88. Muelle, 24

● PONCE & OROZCO Vende piso seminuevo zona Depósito del Sol, 120 metros útiles, 4 dormitorios, 2 baños y aseo, salón amplio, balcón, cocina amueblada nueva, calefacción individual gas ciudad, ascensor y garaje incluido, consúltenos. Ref. 1297 Tel. 967 21 77 88. Muelle, 24

● PONCE & OROZCO Vende piso a estrenar en Batalla del Salado, 96 útiles, 3 dormitorios, salón, 2 baños, cocina con despensa, puertas de roble, terraza de 25 metros, calefacción individual y garaje incluido. 21.000.000. Ref. 1304. Tel. 967 21 77 88. Muelle, 24

● PONCE & OROZCO Vende piso zona El Pilar, 3 dormitorios, baño, salón, cocina amueblada, atención sólo 6.000.000. Tel. 967 21 77 88. Muelle, 24

¡ÁTICO ESTRENO! 110 m. 1 salón, 3 dormitorios, cocina, 2 baños, ascensor, calefacción individual, 2 terrazas. Precioso. 17.000.000 ptas. Tfn. 967 249 186

¡IPARQUE SUR! Ocasión puntual. Piso con 1 salón, 3 dormitorios, cocina, baño, patio, calefacción individual, 2 empotrados. Sólo 10.000.000 ptas. Tfn. 967 248 801

¡IZONA INDUSTRIA! Piso grande con 4 dormitorios, salón, cocina, baño, ascensor, y terraza. Está para entrar. 11.500.000 ptas. Tfn. 967 249 067

¡IATICO DIVINO! De 150 m., 1 salón, 4 dormitorios, cocina amueblada, baño, aseo, ascensor, calef. central, terraza 36 m., garaje. 25.000.000 ptas. Tfn. 967 248 801

SE VENDE

- Prensa automática de platos calientes de 3x2 metros, para fabricar puertas o tableros.
● Ciclón con silo para recogidas de virutas, con tuberías correspondientes de 25 c.v.

Llamar al telf. 629 32 51 84

INMOBILIARIA LA VENTANA

C/ María Marín, nº 73 bajo Tfn: 967 55 04 73

● INMOBILIARIA LA VENTANA Ref. 660. Se vende piso zona María Marín. 4 dormitorios, salón, cocina, 2 baños, calefacción individual. Poca comunidad. Precio: 8.500.000. Tel. 967 55 04 73

● INMOBILIARIA LA VENTANA Ref. 659. Se vende piso zona Centro. 3 dormitorios, salón, cocina, aseo, ascensor. Precio: 12.500.000. Tel. 967 55 04 73

● INMOBILIARIA LA VENTANA Ref. 657. Se vende piso zona Francisco Pizarro. 4 dormitorios, salón, cocina amueblada, baño, aseo, 115 m2 útiles, calefacción individual. Precio: 12.800.000. Tel. 967 55 04 73

● INMOBILIARIA LA VENTANA Ref. 656. Se vende piso zona Rosario, 3 dormitorios, salón, cocina, 2 baños, calefacción individual. Nuevo a estrenar. Precio: 18.900.000. Tel. 967 55 04 73

● INMOBILIARIA LA VENTANA Ref. 655. Se vende piso zona Barrio Pilar. 3 dormitorios, salón, cocina amueblada. Poca comunidad. Precio: 9.700.000. Tel. 967 55 04 73

● IDUPLEX DE CINE! 1 salón, 3 dormitorios, buhardilla de madera aislada, sauna, cocina de lujo, baño redondo, aseo, pino lacado, ascensor, trastero, 5 empotr. suelos mármol, calef. indiv., chimenea en salón. Hilo musical. 21.000.000 ptas. Tfn. 967 249 067

● ¡PRECIOSO DUPLEX! 1 salón, 3 dormitorios, cocina de roble, 2 baños, calefacción individual gas, 3 empotrados, chimenea, aire acondicionado, hilo musical, garaje. 16.500.000 ptas. Tfn. 967 249 186

● ¡IMARAVILLOSO! Apartamento con 1 salón, 2 dormitorios, cocina amueblada, baño, ascensor, terraza, trastero, calef. indiv., garaje, 2 empotrados. 14.100.000 ptas. Tfn. 967 248 801

PARTICULAR VENDE

Audi A-4 1.9 Tdi. 110cv. Todos extras. Interesados llamar 677 65 43 77

● ¡PISO REFORMADO! Oportunidad. 3 dormitorios, salón, cocina amueblada, baño, calefacción, muy soleado. 7.700.000 ptas. nada más. Tfn. 967 249 186

● VENDE Piso en Paseo de Simón Abril. Tef. 666-59 34 10

● GARAJE, plaza en venta, zona Eroski, junto a Caja Madrid. 1.750.000 ptas. Tel. 967 50 84 77 - 686 125 862

● VENDE O ALQUILO locales en zona Parque Sur. Tel. 652 15 22 61

● SE VENDE PISO, 80 m2 en C/ Avila, 17. Tel. 967 23 15 24

● VENDE CASA de piedra, 14 kilómetros de Albacete. Tel. 967 52 23 81

● SE VENDE PISO de 100 m2., en Plaza del Ayuntamiento, con cocina totalmente amueblada con electrodomésticos y armarios empotrados vestidos, todo en primera calidad y a estrenar. Tel. 967 60 30 40

ALQUILER

● SE ALQUILA o se traspasa cafetería Roldán. Tel. 967 52 27 17 - 649 47 17 18 mañanas

● PARTICULAR, alquila local comercial acondicionado. Edificio Higuera. Tel. 967 22 14 53

● SE ALQUILAN naves para almacén, con luz y agua a 2 kilómetros de Albacete. Precios 12.000, 25.000 y 28.000 ptas. Tel. 967 22 14 53

● SE ALQUILA local. C/ Santiago, 28. 350 m2. Tel. 686 52 21 83

● ALQUILO COCHERA individual en C/ Pérez Galdós, 46. Tel. 967 22 51 62

● GESDOMUS. Alquila apartamento zona Diputación, amueblado, 2 dormitorios, 2 baños, calefacción individual, 60.000 Ptas. comunidad incluida. Tel. 967 52 32 81

● GESDOMUS. Alquila apartamento zona Ayuntamiento, 90 m2, 3 dormitorios, 2 baños, parquet, calefacción individual, cocina amueblada, 75.000 ptas. Tel. 967 52 32 81

● GESDOMUS. Alquila ático zona Carretas, 2 dormitorios, 2 baños, cocina amueblada, garaje, 55.000 ptas. Tel. 967 52 32 81

● ALQUILO plaza de garaje C/ Francisco Javier de Moya (frente Asilo de San Antón). Tel. 967 22 28 21

SE ALQUILAN DESPACHOS

En el centro de la ciudad. Tel. 967 21 00 02 y 967 52 02 21

● IBARATISIMO! Buen piso sin muebles. 1 salón, 4 dormitorios, cocina amueblada, baño, soleado. 28.000 ptas. Tfn. 967 249 186

● IDESE PRISA! Piso bien situado. 1 salón, 3 dormitorios, cocina amueblada, baño. 2º sin ascensor. 35.000 ptas. comunidad incluida. Tfn. 967 248 801

● IEN VILLACERRADA! Piso amueblado con 1 salón, 4 dormitorios, cocina, baño, aseo, muy soleado. Recién pintado. 40.000 ptas. Tfn. 967 249 067

● IGANGAI! Piso muy bueno. Sin muebles. 1 salón, 4 dormitorios, cocina amueblada, baño, terraza acristalada. Muy luminoso. 25.000 ptas. Tfn. 967 249 186

● SE ALQUILA Piso en C/ Baños, sin calefacción, amueblado, 42.000 comunidad incluida. Tef. 967-23 61 49

● SE ALQUILA piso sin amueblar, con 5 habitaciones, 2 cuartos de baño completos, cocina amueblada y calefacción individual. En pleno centro de Albacete. Calle Tinte, 22 (Edificio Val General). 80.000 pts/mes, comunidad incluida. Tel. 967 60 52 43

● SE ALQUILA Local-chaffán en C/ Juan Sebastián El Cano de 160 m2. 130.000 pts Posibilidad de dividir metros. Tef. 967- 23 61 49

● SE ALQUILA apartamento zona Universidad, 2 dormitorios, con muebles. 50.000 pts. Comunidad incluida. Tel. 967 21 12 52

● SE ALQUILA local céntrico. Acondicionado, 2 aseos. Tel. 967 21 16 14, 627 06 64 00

● SE BUSCA persona responsable para compartir piso. Tel. 967 66 26 28

EMPLEO

● CORREOS. Plazas libres. Auxiliares clasificación y reparto, Ayudantes postales. Prepárate: 900 300 340

● BANCOS, Cajas de Ahorros precisan Auxiliares. Requisito: FPPI o BUP. Próximos ingresos. 900 300 340

● GRADUADO ESCOLAR, FPI o Acceso Universidad. Consíguelo ahora, después será más difícil. Prepárate: 900 300 340 (Llamada gratuita)

● GESTOR INMOBILIARIO/FINCAS. Sector en continuo crecimiento. Grandes salidas profesionales. Demanda creciente. Prepárate: 900 300 340

● AUXILIAR GERIATRIA, Animador sociocultural..., la tercera edad requiere profesionales. Demanda creciente. Prepárate: 900 300 340

CONVOCADAS 1400 PLAZAS

Al Ministerio de Justicia para Agentes, Auxiliares y Oficiales

PREPARETE. Información: 902- 40 19 02



Información de viviendas

Plaza de Benjamín Palencia, 2 -Enpta. ALBACETE

PISO 4 dormitorios, salón, cocina amueblada, 2 baños, calefacción central, ascensor. 50.000 ptas. C.I. Tel. 967 50 44 66

PISO 3 dormitorios, salón, cocina amueblada, baño. 30.000 ptas. C.I. Tel. 967 50 52 16

AMUEBLADO 3 dormitorios, salón, cocina amueblada, baño. 40.000 pts.C.I. Tel. 967 50 48 27

AMUEBLADO 2 dormitorios, salón, cocina amueblada, baño. 35.000 ptas. C.I. Tel. 967 50 44 66

CASA AMUEBLADA 2 dormitorios, salón, cocina amueblada, baño, patio. 35.000 ptas. C.I. Tel. 967 50 52 16

APARTAMENTO 2 dormitorios, salón, cocina amueblada, baño, ascensor, calefacción individual. 50.000 ptas. C.I. Tel. 967 50 48 27

PISO 3 dormitorios, salón, cocina amueblada, baño, ascensor, calefacción central. 10.500.000 ptas. Tel. 967 50 44 66

PROMOCION 3 dormitorios, salón, cocina, baño, aseo, ascensor, calefacción individual, trastero, garaje opcional, terraza 38 m. 13.500.000 ptas. Entrega Marzo 2001 Tel: 967 50 52 16

PROMOCION DUPLEX 100 m., 3 dormitorios, salón, cocina, baño, aseo, ascensor, calefacción individual, trastero, garaje opcional. 17.000.000 ptas. Telf.: 967 50 48 27

PISO 2 dormitorios, salón, cocina, baño, ventanas aluminio. 3.800.000 ptas. Tel. 967 50 44 66

ESTRENAR 3 dormitorios, salón, cocina, baño, calefacción individual, ascensor, trastero y garaje. 16.000.000 ptas. Tel. 967 50 52 16

PROMOCION DUPLEX-ATICO Centro. 126 m., 3 dormitorios, salón, cocina amueblada, 3 baños, ascensor, calefacción individual, terraza 25 m., bañeras hidromasaje A/A, suelo larina, garaje opcional. 31.000.000 ptas. Telf. 967 50 44 66

**EMPLEO**

**UNION EUROPEA:** Funcionarios con gran conocimiento e inmejorables condiciones económicas. Licenciados y diplomados. Prepárate 900 300 340 (llamada gratuita)

**CELADORES, ATS,** Enfermería, Geriatria, Administrativos, Cuidadores. se precisan para trabajar en Insalud, Clínicas... Prepárate: 900 300 340

**SE NECESITAN** controladores. Llamar de 8 a 15 pasas al teléfono 967 24 56

**EMPRESA LIDER** en comunicaciones, precios comerciales para Albacete y alrededores. Tel. 658 43 95

**ESCUELA DE ARTE** DRAMATICO. Clases presenciales. Horario flexible. Infórmate en el 967 66 26

**CURSO TRIBUTACION** asesor Fiscal. Clases presenciales. Horario flexible. Infórmate en el 967 66 26

**CURSO DE ELECTRONICA BASICA**, curso básico de microcontroladores. Clases presenciales. Horario flexible. Infórmate en el 967 66 26

**PREPARADOR FISICO DEPORTIVO.** Clases presenciales. Horario flexible. Infórmate en el 967 66 26

**CARNET DE INSTALADOR** Electricista. Instalador Electricista de Edificios. Clases presenciales. Horario flexible. Infórmate en el 967 66 26

**SE OFRECE** secretaria ejecutiva con experiencia universitaria 12 años. Manejo en Word, Excel, Power Point e Internet. Tel. 653 286 975

**SE NECESITA** camarero para cafetería. Tel. 607 22 14

**EMPRESA DE COMUNICACION** Necesita **COMERCIALES** con experiencia y vehículo propio. Sueldo fijo + comisiones. Interesados enviar curriculum vitae al apartado 904 de Albacete. Ref. Dpto. Comercial.

**SE NECESITA** profesional de peluquería con experiencia. Tel. 617 95 66 76

**SE NECESITA** ayudante de cocina (mujer). Presentarse en Restaurante Capri, C/ La Roda, 58

**SE NECESITAN** camareros/as. Urgente. Tel. 967 50 12 09

**SE NECESITA** camarero con experiencia en comedor, menor de 30 años. Interesados pasar por el Restaurante Tiro Pichón

**SE NECESITA** chica para limpieza en restaurante. Jornada completa. Imprescindible coche. Tel. 967 23 59 52

**URGENTE.** Necesitamos médico para consulta privada en el centro de Albacete. Tel. 967 52 03 09

**COMPRAS**

**INMOBILIARIA HOGAR**

COMPRA PISOS. PAGO EN EFECTIVO. Tef. 967 23 55 55 967- 51 22 22

**AGENCIAS MATRIMONIALES**

**NUEVAS ALIANZAS** NUEVOS TELEFONOS Tefs. 967-66 52 82 658 91 57 96

**NUEVAS ALIANZAS** Cambio de teléfono. NUEVOS NUMEROS 967 66 52 82 658 91 57 96

**LAS ALIANZAS:** Mido 1'87, soltero, 44 años, vivo bien, sólo me falta una mujer comprensiva y sencilla, conmigo no le faltaría nada. Tel. 967 66 52 82

**NUEVAS ALIANZAS** Tinte. 56 1º Izda. Albacete

**TRASPASOS**

**TRASPASO** pastelería-panadería, céntrica (por motivos de salud). Pleno funcionamiento. Clientela consolidada. Tel. 967 50 12 02

**SE TRASPASA** papelería en Campus Universitario. En funcionamiento. Tel. 699 97 86 86

**SE TRASPASA** inmobiliaria, zona céntrica. Pleno funcionamiento. Tel. 967 590 092

**TRASPASO PUB** céntrico. Pleno funcionamiento. Precio muy económico. 300 m2. 967 50 19 17

**SE TRASPASA** café bar. Buena zona. Totalmente nuevo. Alquiler económico. Tel. 678 55 29 27 y 667 60 12 66

**SE TRASPASA** Bar recientemente reformado. Facilidades de pago. 967-51 20 93

**SE TRASPASA** café bar Kinder. Tel. 967 21 51 87

**SE TRASPASA** local en funcionamiento, con muy buena clientela, negocio relacionado con la hostelería. Zona centro. Junto al Teatro Circó. Tel. 967 21 78 60

**VARIOS**

**ESPECIALISTAS** en videncias, tarot. Te atenderán las 24 horas. 906 42 81 47

**anmartín asesores**  
Edificio Capitol  
21 04 29 ALBACETE

**QUIROMASAJISTA** terapéutica: tratamientos antiestress, celulitis, cervicales, etc. Tel. 676 42 73 02

**GRACIAS ESPIRITU SANTO**

A.M.M

**A SAN PANCRACIO**

Abogado de los casos difíciles y desesperados. Reza nueve Avemarias durante nueve días. Pide 3 deseos, uno de negocios y 2 imposibles, al noveno día publicar este aviso, se cumplirá aunque no lo creas. N.M.

**GRACIAS A SAN PANCRACIO**

Abogado de los casos difíciles y desesperados. Reza nueve Avemarias durante nueve días. Pide 3 deseos, uno de negocios y 2 imposibles, al noveno día publicar este aviso, se cumplirá aunque no lo creas. M.M.

**A SAN PANCRACIO**

Abogado de los casos difíciles y desesperados. Reza nueve Avemarias durante nueve días. Pide 3 deseos, uno de negocios y 2 imposibles, al noveno día publicar este aviso, se cumplirá aunque no lo creas. M.F.L.

**GRACIAS A SAN JUDAS TADEO**

Abogado de los casos difíciles y desesperados. Reza durante nueve días nueve Avemarias y pide 3 deseos, uno de negocios y 2 imposibles, al noveno día publica este aviso, se cumplirá aunque no lo creas. M.A.C.G. (Bonete)

**LIMPIEZAS FERNANDEZ**

-EXTRACCION DE FOSAS SEPTICAS  
-LIMPIEZA DE TUBERIAS Y ALCANTARILLADOS  
-REVISION DE TUBERIAS POR EQUIPOS DE TELEVISION  
TELEFONOS:  
OFICINA: 22 08 38  
PARTICULAR: 52 04 80

**GRACIAS A SAN JUDAS TADEO**

Abogado de los casos difíciles y desesperados. Reza durante nueve días nueve Avemarias y pide 3 deseos, uno de negocios y 2 imposibles, al noveno día publica este aviso, se cumplirá aunque no lo creas. M.F.L.

**A SAN PANCRACIO**

Abogado de los casos difíciles y desesperados. Reza nueve Avemarias durante nueve días. Pide 3 deseos, uno de negocios y 2 imposibles, al noveno día publicar este aviso, se cumplirá aunque no lo creas. M.L.L.G.

**CONTACTOS**

**VANESSA.** Joven, atractiva. Busco hombres para convertir tus fantasías. 24 horas. 686 18 95 55

**CAROLINA**

**APARTAMENTO PRIVADO** Realmente fantástica, exclusiva muchísima clase, muy especial. Rubia natural, ojos azules, medidas perfectas. Acompañante de cenas y viajes. Salidas hoteles 13,00 horas hasta las 22,30 horas. Teléfono: 607 30 39 82

**906 420 901** Chicas de Albacete no profesionales hablan gratis, la operadora busca chica de tu ciudad o cercanías

**906 420 905** Chicos no profesionales hablan gratis la operadora busca chico de tu ciudad o cercanías. Para hablar gratis instrucciones 906 421 783

**906 420 902** Chicas no profesionales hablan gratis, la operadora busca chica de tu ciudad o cercanías. Para hablar gratis. Instrucciones. 906 421 783

**ESPAÑOLA,** Belén, estudiante. Te atenderé en mis ratos libres. 654 96 80 85

**IIIILEX EROMASAJISTAS!!!** Eróticos. Ererelax. Erómanos. Eroturcos. Eroasiáticos. Erodúplex. Erokasutras. 649 65 68 33

**BARBARA,** llámame, seré tu amiga. Tel. 639 36 77 38 de 10 a 3,30

**ROCIO,** sólo mañanas de 9 a 2. Tel. 659 14 35 38

**SEÑORA** grandes pechos, buen culo, busca sexo a tope. 906 42 24 56

**Mª ELENA,** convertirá tus sueños en realidad. Llámame. Tel. 657 638 199

**CASA CONTACTOS** Señoritas no profesionales, 9 mañana, 9 tarde. Discreción. 967 22 84 64

**TANIA** 20 años, brasileña, estudiante, sin prisas y buen precio. Estamos 2 amigas. Descúbrenos. Tel. 658 17 42 71

**JHOANA** 24 años, rubia, delgadita, sexy, elegante, picante y atractiva. Hago realidad tus sueños. Salidas hotel y domicilio. 686 69 20 14

**VEINTEAÑERA** quiere conocer hombres para encuentros, sin ánimo de lucro. 906 42 77 01

**SUSI.** 25 años. Canaria. Todos los servicios. Salidas a domicilio y hotel. Tel. 666 35 62 68

**AGENCIA CONTACTOS LAIMA**

Atendida por bellas señoritas. Salidas hotel y despedidas soltero. Tel. 967 520 429 - 609 078 270

**ISABEL**

Todos los servicios. Salidas hotel domicilio 967 22 05 80

**GRUPO** amigas universitarias dispuestas a intercambiar amistad por sexo. 906 42 72 90

**MARIMAR** Mary, Mari-bel. Simpáticas, cariñosas. Trato excelente. Discreción. 967- 22 84 64

**MERY** Brinda servicios a caballeros. Mucha discreción. Llámame 666-30 79 04

**JOVEN BISEXUAL** (con pareja) busca maduritos para tríos esporádicos. 906 42 78 80

**SEÑORA ATRACTIVA** independiente, busca hombre liberal para relación sexo. 906 42 86 88

**MARIBEL** auténtica pasión latina, cariñosa, amorosa y sensual. Salidas hotel y domicilio. Nueva en Albacete. 657 49 46 73

**RELACIONES** matrimoniales. Unimos parejas gratuitamente. Seriedad. 24 horas. 906 427 939

**SOL,** 22 años, sexi y atractiva. Pechos jugosos, calientes y muy ardientes. Despedidas, salidas a hotel y domicilio 24 horas. 659 76 98 97

**KARINA Y CAROLINA,** morenas y guapas. Simpáticas. Todos tus caprichos. Te esperamos. Jovencitas, mucho pecho y muy ardientes. Tel. 967 52 04 29

**LUNA,** 24 años, simpática, cariñosa, pídemelo que quieras y te complaceré. Salidas hotel y domicilio, 24 horas. 659 18 81 04

**906 420 903** Chicas de Albacete no profesionales conectan gratis desde su casa.

**906 420 905** Chicos de Albacete, solteros, casados, estudiantes, modelos, albañiles, velludos, no profesionales.

**906 420 904** Pídenos lo que quieras, somos solteras, casadas, estudiantes, modelos, no profesionales de tu ciudad.

**906 420 907** Más de 50.000 chicas hablan gratis al mes, pasa de una a otra pulsando el 1 en tu teléfono

**TELEOPERADORAS** guapas, simpáticas, sexuales. Conectan inmediatamente con chicas, chicos. 906 42 72 91

**MERCHE**

Casa de contactos. Jóvenes guapas, simpáticas. Salidas hotel y domicilio. Horario 10 mañana, 2 madrugada. Lidia, Marlem, Vanessa. Novedad, Verónica, Aitana. 967 51 14 07

**KARINA.** Tierna, sensual, pechos inolvidables. Si te gusta el tacto como a mi, seré tu mejor masajista para luego vibrar de pasión. Salidas y despedidas. 667 96 59 42

**INTERCAMBIO** de parejas sin fines lucrativos. Discreción. (No profesionales) 906 42 78 80

**GINA.** 23 años. Bonita, delgadita, ardiente. Te haré gozar de mi pasión. Salidas hotel y domicilio. 24 horas. Tel. 659 63 52 72

**ALBACETE AMISTAD.** Amistad. Relaciones personales. Relaciones esporádicas. ¡¡Gratis!! ¡¡atrévete!! 906 42 81 52

**DARA** Chica sexi, joven, cuerpo - encantador, con masajes relajantes y eróticos. Llámame. Atiendo a domicilio. 699 00 68 03

**MONICA, REBECA,** muy simpáticas, ofrecemos servicios y masajes a caballeros. Tel. 967 24 14 77 - 646 63 05 13

**ALEJANDRA.** Dulce, apasionada, separada, madurita, elegante y atractiva. Todas tus fantasías se te harán realidad. No soy mujer de club ni de casa de citas. Sitio privado. Tef. 686 72 10 21

**SEXO GRATIS.** Contactamos mañanas, tardes, noches, madrugada. Citas previas. 906 42 78 80

**SADOMASOQUISMO** light/fuerte. Amas y sumisas. Perversas. 906 42 78 81. 24 horas

**ROMANTICA** y dulce, contacta hombre serio. Todo tipo relaciones 906 42 35 68

**YASMINA** 27 años, muy atractiva. Rubi, 24 años. Sexy, atractiva. Muy simpáticas. 967- 22 84 64

**FANY,** joven latina, guapa, simpática. Nueva en Albacete. 646 82 32 73

**CASADA** insatisfecha. Busco relaciones esporádicas o amistad, sin compromiso. Discreción. 24 horas. 906 427 939

**MELISA** 21 Años, bonita, delgadita, de labios ardientes y cuerpo sensual. Ven y descúbreme. Salidas hotel y domicilio. 24 horas. 666-91 45 69

**FEY, 20 AÑOS.** Bonita, delgadita, ardiente, despedidas, salidas a hotel y domicilio, 24 horas. 627 83 49 98

**MARUCHI.** Bonita, atractiva, cariñosa y caliente. Llámame, haré realidad tus sueños. Tel. 620 19 81 86

**CALEFACCION INDIVIDUAL**  
**CERTIFICACIONES Y REVISIONES DE GAS**  
FCO. PIZARRO, 73. TFNO. 967 23 57 08

**PRECIOS ESPECIALES**  
Alimentación infantil  
Ortopedia, Cosmética  
Herboristería  
Higiene Corporal y Dental  
Consulta Naturópata  
Analítica  
**FARMA SHOPPING**  
SABADOS TARDE ABIERTO  
Pasaje Lodares \* C/ Mayor - Telf. 967 21 66 53

**PROFESOR, FUTUROLOGO Y NATUROPATA HINDU**  
Ayuda a solucionar problemas de trabajo, negocio, nervios, amor, timidez, recuperar persona amada, rompimiento de hechizos, miedo, manía, obsesiones, espíritus malignos, etc... Hago trabajos y rituales de la alta magia hindú para quitar daños, negatividad, etc. Gran experiencia en Africa, Brasil, India, Pakistán, Uruguay y Argentina. Consulta en Albacete, los miércoles alternos, de 4 a 8 tarde. Teléfono: 967 21 04 62. Para información personal llamar de 4 a 8 tarde al teléfono móvil 609- 31 10 36

**\*DIGITOPUNTURA \*ACUPUNTURA**  
**CHANG (COREA)**  
DOLORES REUMATICOS  
\*Artrosis y Lumbago  
\*Problemas de Columna.  
\*Hernia Discal \*Rèumatismo  
\*Torceduras \*Circulación  
\*Jaquecas \*Cervicales  
\*Esguinces \*Ciática  
\*Menisco  
C/ Jesús Nazareno, 4-1º-C  
Tfno. 967 24 57 00 ALBACETE

# Página Académica

**LINGUAPHONE**  
(Antes INLINGUA Idiomas)  
**ESCUELA DE IDIOMAS**  
**INGLES-FRANCES-ALEMAN**  
100% de aprobados en todo tipo de exámenes  
Inglés para niños desde los 6 años  
C/ Mayor, 44 - 1º B (encima Marisquería DON GIL) ALBACETE  
**967 66 29 92**

**SYLVAN**  
FORMACIÓN DE FUTURO  
**Inglés - Informática - Tutorías**  
\* Cursos personalizados  
\* Grupos de 4 a 6 alumnos  
\* Alumnos de 6 a 18 años  
Octavio Cuartero, 27 C/ Baños, 54  
967 55 03 65 967 19 11 98

**GABA** **ACADEMIA**  
Gaona, 5  
Telf. 24 10 84  
**OPOSICIONES AYUNTAMIENTO DE ALBACETE**  
RECIENTEMENTE INICIADOS GRUPOS DE:  
• LIMPIADORES: HORARIO INTENSIVO SABADOS MAÑANA.  
• AUXILIARES ADMINISTRATIVOS: TEMARIO COMPLETO  
PLAZAS LIMITADAS. INFORMATE CUANTO ANTES. ILLAMANOS!  
**OPOSICIONES AL CUERPO DE MAESTROS**  
NUESTRA EXPERIENCIA Y RESULTADOS ANTERIORES NOS AVANAN.  
TEMARIOS PROPIOS. QUEDAN POCAS PLAZAS. ESPECIALIDADES:  
• PEDAGOGIA TERAPEUTICA - AUDICION Y LENGUAJE.  
• EDUCACION FISICA.  
• EDUCACION INFANTIL.  
**OPOSICIONES PROFESORES SECUNDARIA: LENGUA Y LITERATURA**  
SE PREPARA TEMARIO COMPLETO. COMIENZO DE CLASES EN ENERO.  
RESERVA TU PLAZA CUANTO ANTES  
CLASES DE RECUPERACION DE TODAS LAS MATERIAS Y NIVELES

**CURSOS 2000/01**  
**OFIMATICA**  
INFORMÁTICA  
**CURSOS INTERACTIVOS HOMOLOGADOS POR MICROSOFT**  
SISTEMA OPERATIVO, PROCESADOR DE TEXTOS, BASES DE DATOS  
HOJA DE CALCULO, INTERNET, DISEÑO DE PAG. WEB, CONTABILIDAD  
HORARIO LIBRE ¡ PRECIOS SIN COMPETENCIA !  
PROMEDIA INFORMATICA ALBACETE TELEFONOS  
MARIA MARIN, 57 967 502 448  
02004 ALBACETE 967 502 509

**KÁTEDRA**  
FORMACION PROFESIONAL ESPECIALIZADA  
**CURSOS DE:**  
Graduado Escolar.  
Acceso a la Universidad mayores de 25 años.  
FPI (Ramas de: Electricidad, Electrónica, Jardín de infancia, Farmacia o Administrativo).  
Auxiliar de Clínica. Con Prácticas.  
Auxiliar de Geriatria. Con Prácticas.  
Estetiécien.  
**EN TODOS CLASES PRESENCIALES Y HORARIO FLEXIBLE.**  
INFORMATE EN EL TELEFONO 967 66 26 56

C/ Manuel de Falla, 31, Local.  
02005 ALBACETE  
Telfs.: 967 60 37 95 - 967 66 26 56  
E-mail:katedra@wanadoo.es

**ICES** HIGINIO OLIVARES  
CENTRO DE ESTUDIOS SUPERIORES  
**CONTABILIDAD**  
GENERAL, FINANCIERA Y SOCIEDADES  
• NUEVOS GRUPOS EN ENERO  
• HORARIOS DE MAÑANA Y TARDE  
RESERVA TU PLAZA  
Información: Marqués de Villores, 18 - Telf. 967 23 31 11

**ICES** HIGINIO OLIVARES  
CENTRO DE ESTUDIOS SUPERIORES  
**OPOSICIONES**  
Curso: 2000-2001  
\* **MAGISTERIO**  
\* **ADMINISTRACION DE JUSTICIA**  
RESERVA TU PLAZA  
Información: Marqués de Villores, 18 - Telf. 967 23 31 11

**ICES** HIGINIO OLIVARES  
CENTRO DE ESTUDIOS SUPERIORES  
**CURSO: 2000-2001**  
Preparamos todas las materias  
**E.S.O. BACHILLERATO-UNIVERSIDAD**  
**IDIOMAS-CONTABILIDAD**  
**INFORMATICA-MECANOGRAFIA**  
RESERVA TU PLAZA  
Información: Marqués de Villores, 18 - Telf. 967 23 31 11

**academia gaspar romero**  
C/ Tinte, 12 Entrepantaa 02001 ALBACETE  
Teléfono y Fax: 967 228201  
www.gasparromero.com (Actualizada Semanalmente)  
E-Mail: academia@gasparromero.com

**CURSO 2000-2001:**  
**CLASES DE APOYO Y RECUPERACIÓN**  
**PRIMARIA:** Clases programadas en función de las necesidades educativas de cada alumno con atención personalizada  
**E.S.O., BACHILLERATO, F.P., C.O.U.:** TODAS LAS MATERIAS.  
**INGENIERÍA INDUSTRIAL, AGRÍCOLA, FORESTAL E INFORMÁTICA.**  
- DIBUJO TÉCNICO: GEOMÉTRICO, DIÉDRICO, ACOTADO E INDUSTRIAL  
- AULA CLIMATIZADA Y CON MEDIOS AUDIOVISUALES.  
- CÁLCULO, ALGEBRA, FÍSICA Y QUÍMICA, TOPOGRAFIA Y OTRAS  
COMENZAMOS FEBRERO PROYECTO Y DESARROLLO DE LA VIA FORESTAL  
**MAGISTERIO**  
**ECONOMICAS, DIRECCION Y ADMINISTRACION EMPRESAS, RELACIONES LABORALES, DERECHO, HUMANIDADES Y GESTION Y ADMINISTRACION PÚBLICA.**  
- CONTABILIDAD (GENERAL, FINANCIERA Y DE SOCIEDADES, ANALÍTICA Y DE COSTES)  
- ESTADÍSTICA DESCRIPTIVA, MODELO PROBABILÍSTICO E INFERENCIA ESTADÍSTICA  
- MATEMÁTICAS I, II Y III  
- MATEMÁTICAS DE LAS OPERACIONES FINANCIERAS Y ECONOMÍA.  
FILOSOFÍA  
**IDIOMAS:** INGLÉS, FRANCÉS, LATÍN Y GRIEGO.  
**ACCESO UNIVERSIDAD MAYORES DE 25 AÑOS.**  
**CLASES YA INICIADAS EN TODAS LAS CARRERAS Y MATERIAS.**  
GRUPOS DE TODOS LOS NIVELES Y TODAS LAS MATERIAS. CLASES IMPARTIDAS POR PROFESORADO CON AMPLIA EXPERIENCIA DOCENTE.  
HORARIOS ADAPTADOS A TUS NECESIDADES. CLASES DIARIAS (MAÑANAS, TARDÉS O NOCHES) O INTENSIVAS UNO O DOS DÍAS A LA SEMANA.

**O P O S I C I O N E S**  
**ADMINISTRACION LOCAL:**  
PREPARACION VALIDA PARA CUALQUIER MUNICIPIO  
COMENZAMOS GRUPO INTENSIVO SOLO SÁBADOS AUXILIARES ADMINISTRATIVOS  
**AYUNTAMIENTO DE ALBACETE**  
CONVOCADAS: Aux. Administrativos, 9 Plazas; Limpadores/es, 5 Plazas; Conserjes-Mantenedores, 4 Plazas.  
OFERTADAS: Aux. Administrativos 4 Plazas  
**AYUNTAMIENTO DE VILLARROBLEDO**  
OFERTADAS: Aux. Administrativos, 4 Plazas; Conserjes-Mantenedores, 11 Plazas; Bomberos, 1 Plaza  
**AYUNTAMIENTO DE ALICANTE**  
OFERTADAS: Aux. Administrativos, 17 Plazas; Conserjes-Mantenedores, 15 Plazas; Bomberos, 19 Plazas  
**AYTOS. DE CHINCHILLA, ABENGIBRE Y VILLAMALEA**  
OFERTADAS: Aux. Administrativos, 2 Plazas - CHINCHILLA; 1 Plaza - ABENGIBRE; Conserjes-Mantenedores, 1 Plaza Villamalea  
**OTROS MUNICIPIOS**  
- **AUXILIARES ADMINISTRATIVOS:**  
CONVOCADAS: 2 AYTO. L'ELIANA, 3 AYTO. S. LORENZO ESCORIAL, 1 AYTO. ALGEMESI, 5 TORREVEDIA, 4 DIP. VALENCIA  
OFERTADAS: 118 AYTO. VAI PNCIA, 6 AYTO. MISTATA, 5 AYTO. ILIRIA, 76 DIP. BADAJOZ, 7 AYTO. DERBA, 2 AYTO. PEDROÑERAS, 5 AYTO. PERISCUOLA, 5 AYTO. SANTAPOLA, 7 AYTO. LUCENA  
- **CUERPO ADMINISTRATIVO:** Convocadas y Ofertadas en varios Municipios  
- **BOMBEROS:** OFERTADAS 118 PLAZAS EN AYTO. VALENCIA, 9 AYTO. BAZA (GR.), 12 AYTO. DE ANDUJAR (AEN), 6 AYTO. ALCORCON, 2 AYTO. GUADALAJARA, 1 AYTO. VILLARROBLEDO, 19 AYTO. ALICANTE, 9 AYTO. ZAMORA  
CONVOCADAS 15 DIPUTACION DE CACERES  
- **POLICIA LOCAL:** OFERTADAS: 21 TORREMOLINOS, 74 SEVILLA, 25 CARTAGENA, 4 PEDROÑERAS, 14 SAGUNTO, 2 YESTE, 11 ZAMORA  
CONVOCADAS: 7 TORREVEJA, 2 MIRAMAR, 3 ACOST, 5 QUARDAMAR DEL SEGURA  
PREPARACION INTEGRAL TEMARIO Y PRUEBAS FÍSICAS - SEGUIMIENTO INDIVIDUALIZADO  
**JUNTA DE COMUNIDADES DE CASTILLA-LA MANCHA**  
**ORDENANZAS:** Convocatoria Inminente - Clases Iniciadas  
**AUXILIARES, ADMINISTRATIVOS Y TÉCNICOS:**  
**INSALUD.**  
OFERTADAS  
**AUXILIARES:** 1500 - **CELADORES:** 1000  
**AUXILIARES ENFERMERIA:** 1090 - **ATS:** 1800  
CONVOCADAS: - **TÉCNICOS LABORATORIO:** 400  
- **TÉCNICOS ESPECIALISTAS EN RADIODIAGNÓSTICO.**  
**JUSTICIA YA CONVOCADAS.**  
**AGENTES:** 342 PLAZAS  
PRESENTACION DE INSTANCIAS DEL 22-01-2001 AL 10-02-2001.  
**AUXILIARES:** 619 PLAZAS.  
PRESENTACION DE INSTANCIAS DEL 10-01-2001 AL 29-01-2001.  
**OFICIALES:** 428 PLAZAS.  
PRESENTACION DE INSTANCIAS DE 03-01-2001 AL 22-01-2001

**MAGISTERIO:**  
TODAS LAS ESPECIALIDADES  
**EDUCACIÓN INFANTIL, EDUCACIÓN MUSICAL, EDUCACIÓN FÍSICA, INGLÉS, PEDAGOGIA TERAPEUTICA Y AUDICION Y LENGUAJE:**  
• Temario Propio Actualizado (General y Especifico) con las recientes modificaciones de la Junta de Comunidades de Castilla La Mancha  
• Preparación de TODAS las pruebas (incluidas las prácticas):  
Educación musical: Repentización rítmica y melódica.  
Instrumentación.  
Educación Física: Planes individualizados de entrenamiento y realizaciones conjuntas de pruebas tipo.  
• Aplicaciones Didácticas De Cada Uno De Los Temas  
**CLASES YA INICIADAS EN TODAS LAS ESPECIALIDADES**  
**ENSEÑANZA SECUNDARIA:**  
TODAS LAS ESPECIALIDADES:  
PRUEBA LOGSE, FOL, GEOGRAFÍA E HISTORIA, PSICOPEADAGOGÍA, DIBUJO (Preparación de la Prueba de Dibujo Técnico), ECONOMÍA, INFORMÁTICA, LENGUA, TECNOLOGÍA, OTRAS SEGUN DEMANDA  
• Temario Propio Actualizado con las recientes modificaciones de la Junta de Comunidades de Castilla La Mancha:  
• Preparación de TODAS las pruebas.  
**CORREOS:** AYUDANTES POSTALES Y AUXILIARES DE CLASIFICACION Y REPARTO.  
**ESTADO, SEGURIDAD SOCIAL, INEM, MINISTERIO DE ECONOMIA Y HACIENDA, AGENCIA ESTATAL DE ADMÓN. TRIBUTARIA, OTRAS COMUNIDADES AUTÓNOMAS, UNIVERSIDAD**  
**MECANOGRAFIA:**  
Método sencillo y eficaz. Cursos especiales para Opositores, Estudiantes y Niños.  
Horarios adaptados a tus necesidades.  
**AULA INFORMATICA:**  
WINDOWS, OFIMÁTICA: OFFICE, WORDPERFECT  
INTERNET, PROGRAMACION AVANZADA Y DISEÑO WEB  
CURSOS ESPECIALES PARA NIÑOS A PARTIR DE 6 AÑOS  
**ESPECIALISTAS EN LA PREPARACION DE LA PARTE INFORMATICA EN OPOSICIONES.**

NO ESPERES MÁS. INFORMATE Y COMIENZA HOY MISMO.  
INFORMACIÓN ACTUALIZADA SEMANALMENTE DE OFERTAS Y CONVOCATORIAS DE OPOSICIONES EN ESPAÑA



# ASOCIACION DE CENTROS DE ENSEÑANZA PRIVADA DE ALBACETE

**ACADEMIA ICARO**  
 C/ MAYOR, 41-2º. 02001 ALBACETE. TFNO. 967 66 65 52

**DEDICADA EXCLUSIVAMENTE A PREPARACIONES MILITARES Y POLICIALES**

**POLICIA LOCAL:** PROXIMA CONVOCATORIA 20 PLAZAS AYUNTAMIENTO DE ALBACETE. PREPARACION VALIDA OTROS MUNICIPIOS.

**GUARDIA CIVIL:** PROXIMA CONVOCATORIA MÁS DE 1000 PLAZAS

**180 ALUMNOS APROBADOS DURANTE EL AÑO 2000!**  
**¡ICARO, GARANTIA DE EXITO!**

**System** LA RED DE CENTROS DE INFORMATICA  
 Centros de Formación Nº 1 EN ESPAÑA

**SIN TITULACION PREVIA**  
**DIPLOMATE POR LA UNIVERSIDAD DE CAMBRIDGE LOCAL EXAMINATIONS SYNDICATE (UCLES)**

**CARRERAS TECNICAS**  
 SECRETARIADO DE DIRECCION ADMINISTRATIVO DE EMPRESAS  
 INFORMATICA Y COMUNICACIONES  
 DISEÑO Y MULTIMEDIA

**MODULOS CON TITULACION CAMBRIDGE:**  
 AREAS DE GESTION, OFIMATICA Y DISEÑO

**BOLSA DE TRABAJO Y PRACTICAS EN EMPRESAS**

**Plazo de INSCRIPCIONES abierto**

**AL-BASIT**  
 Escuela de Artes y Danza

**BAILES DE SALON ADULTOS (5 niveles)**  
 BAILES DE SALON NIÑOS (iniciación)  
 FLAMENCO  
 SEVILLANAS  
 BALLETO CLASICO (desde 3 años)  
 DANZA ESPAÑOLA (desde 3 años)  
 GUITARRA ELECTRICA  
 GUITARRA FLAMENCA  
 PIANO CLASICO  
 PIANO POPULAR  
 SOLFEO  
 TECNICA PARA PROFESORES  
 CLASES PARTICULARES  
 CLASES ESPECIALES: (novios-boda, artistica, etc...)

**Oficina: MAÑANAS de 11 a 2 TARDES de 5 a 10**

**Centro de Estudios IBERIA**

**CAMBRIDGE idiomas**  
**¡ ESTUDIANTE !**

¿Quieres aprobar tus exámenes?  
 Clases intensivas.

Primaria-ESO-BACHILLER-SELECTIVIDAD  
 Comienza YA y asegúrate el **Aprobado**

Además aprende **INFORMATICA** o **MECANOGRAFIA**

**GRATIS** por estudiar con nosotros

Informate en centros de estudios  
 IBERIA c/ CONCEPCION, 10. Tef. 967-21 40 40, 967-60 73 58

**TU CENTRO AMIGO**

**CENTRO DE ESTUDIOS**

**CURSOS DE INTERNET Y CREACION DE PAGINAS WEB**

DURACION: 15 Y 20 HORAS RESPECTIVAMENTE  
 COMIENZO INMEDIATO

**VIRREY MORGILLO, 1 • 02005 ALBACETE**  
 TFNO.: 967 52 03 66 • FAX 967 24 73 13

**CENTRO DE ESTUDIOS**

**Inis**

**CURSO GRATUITO DE:**  
**VENTAS Y MARKETING**  
 (CERTIFICADO DE PROFESIONALIDAD)

- \* Bolsa de trabajo
- \* Inserción laboral del 70 %
- \* Prácticas en empresas

Colinado por la JUNTA DE COMUNIDADES DE CASTILLA-LA MANCHA y EL FONDO SOCIAL EUROPEO

Comienzo inmediato, información e inscripciones:  
 C/ Comandante Molina 34 (Bajo)  
 Tlf. y fax: 967/ 24 80 57 - 02005 - ALBACETE

**CENTRAL IDIOMAS**  
 centro de estudios

**Cursos presenciales de INGLÉS FRANCÉS ALEMÁN**

**Cursos multimedia de Inglés, Francés, Alemán. Español para extranjeros**

**Cursos de INFORMATICA**

**Cursos de verano en el extranjero**

Información  
 Calderón de la Barca, 14 Albacete. Telf: 967 23 00 74

**UNIVERSIDAD**  
**ECONÓMICAS / EMPRESARIALES**  
 Matemáticas I y II - Estadística - Contabilidades

**INFORMÁTICA**  
 Fundamentos Programación I y II - Estructura Datos  
 Metodología - Bases Datos - Sistemas Operativos

**AGRÍCOLAS / FORESTALES / INDUSTRIALES**  
 Algebra - Cálculo - Física - Química

**Academia Fleming**  
 C/ Doctor Fleming, 5 Tfno 967 50 14 28 Albacete

**Centro de Enseñanza**  
**LÓPEZ ARCE**

C/ CID, 22 - ALBACETE  
 967 21 16 65  
 E-mail: lopez.arce@interbook.net

**OPOSICIONES DE FOL**

- CASOS PRACTICOS DESDE EL INICIO
- PLAZAS LIMITADAS
- INICIADO NUEVOS GRUPOS
- GRUPOS REDUCIDOS
- TEMARIO PROPIO.
- CLASES INTENSIVAS: Sólo 1 día por semana
- En el Curso 99-2000 Alto rendimiento y mejores resultados

**RESERVA TU PLAZA**

**Escuela de Música**  
**Santa Cecilia**

C/ Collado Piña nº 41  
 Tel: 967/238874 - 225318

- INICIACION MUSICAL (A partir de 3 años)
- SOLFEO (Todos los niveles)
- PIANO, GUITARRA, ACORDEON, VIOLIN
- MUSICA DE MAGISTERIO -Todas las especialidades -Solfeo, piano, flauta, xilófono.
- OPOSICIONES DE MUSICA -Prueba práctica y didáctica por separado.
- Grupos reducidos.
- Exámenes prácticos.

**FORMALBA**  
 CENTRO ASOCIADO A ANCED

**OPOSICIONES**

- Maestros (Educación Infantil)
- Secundaria (FOL, Economía y Administración de Empresas)
- Hacienda (Agentes Tributarios y Gestión)
- Jueces (Fiscales y Secretarios Judiciales)
- TEMARIOS COMPLETOS Y ACTUALIZADOS

Centro Colaborador en los programas de formación de la Consejería de Industria y Trabajo de la Junta de Comunidades de Castilla-La Mancha

Dionisio Guardiola, 16 - 1º A 02003 ALBACETE  
 TFNO. y FAX: 967 22 16 51 e.mail:formalba@adeca.com

**CENTRO DE ESTUDIOS**  
**CONVESTI**  
 FUNDADO EN 1979  
 CENTRO COLABORADOR DE LAS ADMINISTRACIONES LABORALES

Impartimos cursos de:

- Patronaje por ordenador.
- Dependiente de Comercio.
- Estilismo de Vestuario.
- Modelismo Prendas de Vestir.

Acreditación de contratos de formación.  
 Plaza Periodista Antonio Andújar, 15 y 16 -Albacete

**AutoCAD 2000**  
**AutoCAD V-14**  
**3D Studio MAX**  
**Presto V-8**

**Adi, Centro de Formación**  
 Dionisio Guardiola, 16 Telf: 967 502081 - Fax: 967 503594  
 Email: acialba@accesosis.es 02003 ALBACETE

**Edicurs**  
 Horario Libre

**Cursos Técnicos**  
 Diseño Publicitario  
 Diseño Industrial  
 Diseño Multimedia  
 Diseño Web  
 Gestión Empresarial  
 Software Office  
 Software Programación  
 Software Internet

Facultad INFORMATICA de la Universidad de Madrid  
**DIPLOMAS CERTIFICADOS**  
**Microsoft**

C/ Dionisio Guardiola, 54 bajo. Tfno. 967/590089  
 albacete@edicurs.com

**MECACINTER**  
 Comunicación  
 Cyber

**NUEVA ACADEMIA DE INFORMATICA ZONA UNIVERSITARIA**

**TODOS LOS PROGRAMAS - BASICO Y AVANZADO**  
**CLASES DE LUNES A SABADO**  
**HORARIO FLEXIBLE**  
**COMIENZO INMEDIATO DE LOS CURSOS**  
**WINDOWS 98 - WORD 2000 - EXCEL 2000**  
**ACCES 2000 - INTERNET - MECANOGRAFIA INFORMATIZADA**

**Grupos reducidos - Cursos personalizados**  
**Precios Económicos**

**Avenida de España, 18 Bajo. Telf: 967 66 49 90**  
**Fax: 967 66 49 91 - ALBACETE**

**INGLES PARA ADULTOS**

NIVELES: BASICO - ELEMENTAL - MEDIO - AVANZADO

- METODO: TRADICIONAL, MULTIMEDIA, INTERACTIVO, RECONOCIMIENTO DE VOZ.
- SISTEMAS: A) CENTRO. B) DISTANCIA C) MIXTO.
- ECONOMICO: SIN COSTES DE FRANQUICIAS, DESDE 5000 PTS.
- GARANTIA: NO PAGA, SI NO QUEDA SATISFECHO.

**ELITE**  
 CENTRO DE APOYO Y FORMACION EMPRESARIAL

C/ Carnicerías, 6 Ent. Pza. de La Mancha, 17 Bajo Villacerrada 02001 ALBACETE  
 Teléfono 967 50 73 08  
 Fax 967 51 15 46

**LIBERTY IDIOMAS**

**Matrícula: PLAZO ABIERTO**

**Inglés** Grupos Inglés niños desde 5 años  
**Francés**

**GRUPOS REDUCIDOS ADULTOS**  
**CURSOS VERANO EN EL EXTRANJERO**  
 C/ Blasco de Garay, 11 Telf. y Fax 967 50 48 20 - ALBACETE

autodefinido

Asombrado → Prenda de vestir

↓

Vocal ↑ Nombre mujer ↑ Campeón ↑ Parecerse →

Opina ↓ Aderezo ↓ Uno

Conjunción ↑ Actuación artística de carácter excepcional

↓

Gracia ↓ Quinientos ↓ Sancionadores, disciplinarios →

→ Cultivo y labor campo ↓ Cerro

Instrumento musical ↓ Adverbio de cantidad

Deidad (Pl) ↓ Controversia (Pl)

Toque de campanas ↓ Número ↓ Abonaré (Pl)

Esclavos lacedemonios ↓ Conjunto granos contenidos anteras flores

Acercais ↓ Existe ↓ Peseado (Pl) ↓ Temor

Toscas ↓ Consonante ↓ Dios egipcio ↓ Prisión

Cinco ↓ Cien ↓ de un año cumplido

Envuella ↓ Discorso a favor o en contra alguien

Batracios ↓ Consonante ↓ Vocal ↓ Invente

Roñosas ↓ Preposición ↓ Liga

Número días en que el año solar excede al lunar ↓ Cierta ↓ mes ↓ Adjetivo posesivo

Pronombre personal (Pl) ↓ Bardo o cantor épico antigua Grecia

Preposición ↓ Listón madera, región (Pl) ↓ Cincuenta

Sedimento líquido contenido en una vasija (Pl) →

Vocal ↓ Uno ↓ metales →

Atrevidos ↓ Punto cardinal

Pienses ↓ Polo positivo generador eléctrico

crucigrama

1	2	3	4	5	6	7	8	9	10	11

**HORIZONTALES.-** 1: Parte del microscopio. Población de Filipinas, isla de Luzón.- 2: País de la antigua Grecia.- 3: Al revés, municipio de Huesca. Aposento pequeño o habitación estrecha.- 4: Parachoques (Pl). Conjunción copulativa.- 5: Al revés, fluya. Antigua moneda romana. Al revés, en Murcia, acequia por donde discurren las aguas sucias de una población.- 6: Al revés, abortar. Símbolo químico.- 7: Al revés, empieza a dejarse ver un astro en el horizonte. Atar, ligar.- 8: Al revés, conjunto de instrumentos y demás cosas necesarias para la labranza (Pl). Corre prisá.- 9: Al revés, cada uno de los dentellones que se forman en la interrupción lateral de un muro para su trabazón al proseguirlo.- 10: Adornen. Livianos.- 11: Reflexivo. Al revés, subterfugios.

**VERTICALES.-** 1: Cierta estilo arquitectónico español (Pl).- 2: Conciso. Nota musical.- 3: Adquirieran y retuvieran cosas propias del comercio en cantidad suficiente para dar la ley al mercado.- 4: Chanchullos.- 5: Acudid. Tejido.- 6: Al revés, toma. Ara.- 7: Domar. Nombre árabe.- 8: Río de Rusia. Santo irlandés del siglo VI, conocido también con el nombre de Mando.- 9: Organismo internacional. Valiente, arrojada.- 10: Al revés, beneficio, dividiendo. Al revés, contempla.- 11: En Cuba, sabana pequeña con algunos matorrales o grupos de árboles. Derríbese a golpes los frutos de un árbol.

**ALMACEN K JOYERIA VENTA DIRECTA PROMOCION ESPECIAL** C/ MAYOR N° 9. TLF 967 19 00 53 (ENTREPLANTA) ALBACETE

**horóscopo**

**Aries. Del 21/03 al 20/04** Plena forma física. Separe esa cantidad que quiere destinar al ocio y dosifíquese mejor. Sea mas cauto en sus juicios y no de tanto valor a las apariencias.

**Tauro. Del 21/04 al 21/05** Salud muy buena. Estudie bien sus propuestas antes de aceptarlas e igualmente medite el orden de sus gastos. Día difícil en el plano sentimental.

**Geminis. Del 22/05 al 21/06** Salud regular. Surgirá un problema laboral que exigirá una solución. No descarte la posibilidad de un flechazo, lo cual no será impedimento si está libre.

**Cáncer. Del 22/06 al 23/07** Estará en forma y su cuerpo lo notará. Hoy le acompañará la suerte en todo lo especulativo. Recibirá un regalo por parte de su media naranja.

**Leo. Del 24/07 al 23/08** Salud buena. Ésta podría ser la jornada mágica que anhelaba, viendo cómo sus ingresos o su poder adquisitivo se eleva. No sea rencoroso con la persona amada.

**Virgo. Del 24/08 al 23/09** Salud estabilizada. Alguien podría ofrecerle un negocio cómodo y rentable, consíderelo. Ningún motivo de preocupación en el terreno sentimental.

**Libra. Del 24/09 al 23/10** Salud regular. Se lo pondrán muy fácil para ascender en su lugar de trabajo o para aumentar sus ingresos. No haga concebir a nadie falsas esperanzas

**Escorpio. Del 24/10 al 22/11** Problemas intestinales. Jornada de reencuentros que le darán que pensar. Actúe sin precipitarse en el amor.

**Sagitario. Del 23/11 al 22/12** Moral muy elevada. Jornada favorable para solucionar un problema laboral. Por parte de su pareja o de sus hijos, recibirá tanto cariño que se le caerá la baba

**Capricornio. Del 23/12 al 20/01** Salud regular. Momento favorable para emprender proyectos laborales. Todos le demostrarán mucho afecto y en especial las personas allegadas.

**Acuario. Del 21/01 al 19/02** Sus biorritmos funcionarán bien. Aumentará su suerte en azares, concursos y el recibo de lo pendiente. Las relaciones afectivas marchan muy bien.

**Piscis. Del 20/02 al 20/03** Salud muy buena. Los riesgos van a disminuir, al tiempo que sus gastos se controlan. Todo marchará bien en el terreno afectivo.

**numérico**

Las letras de la P a la Z representan los números del 0 al 9, aunque no necesariamente en dicho orden. Sumando los números que representan las letras de cada columna horizontal y verticalmente, habrán de obtenerse las sumas que aparecen al final de las mismas. Para orientación del lector se dan los valores atribuidos a dos de las letras

T R S Z P = 22  
R Q Y P V = 12  
S R U T P = 21  
Z V P R Q = 20  
P U S T Q = 19  
22 20 19 21 12 = 94

Letras clave Z = 8; Q = 1

**sopa de letras**

T F D S U L O U J O R N S A L  
P O D S E S C A Y O L A E W Q  
I P C A R R E T E W A T T S U  
S I H O R E M C J H D A M D E  
R Z Ñ Y G M E E H B R L V L A  
I A W P E R N R N O I A L Z O  
F R E K N S T E P A L D O B A  
Z R M A A O O T J M L O S P A  
A A S A N Z C E H A O A A N H  
D N G R P R R J Z H I E I A N  
A I U S I L L A R L A R A S G  
O G I L N M I O T C G A S R O  
C O A Z U L E J O I G D E N R  
I O C P H L M I B R E S U I E  
R D I L E O P V I A R O D A C

Buscar  
10 materiales de construcción

soluciones

**CRUCIGRAMA NEGRO**

HORIZONTALES- 1: Platano  
2: Lacedemonios  
3: Abonaré  
4: Temor  
5: Peseado  
6: Prisión  
7: Consonante  
8: Dios egipcio  
9: Toscos

VERTICALES- 1: Platanescos  
2: Lacedemonios  
3: Abonaré  
4: Temor  
5: Peseado  
6: Prisión  
7: Consonante  
8: Dios egipcio  
9: Toscos

**PANAL ENIGMATICO**

1: Ornicó- 2: YESO, CEMENTO, LATA, ESCAYO, LOSA, ESCAYO, TROCAR, 3: Antero- 4: AZULEJO, SILLAR, PIZARRA, TEJA, GRES

**NUMERICO**

1: Odrado- 12: Manido

Escribir cada palabra en círculo, según las definiciones, partiendo de la casilla indicada con la flecha y de izquierda a derecha, es decir, en el sentido de las agujas del reloj.

- 1: Descarado, desvergonzado.- 2: Cambiar.- 3: Astuto, ladino.- 4: Aviso.- 5: Dad coba.- 6: Lano.- 7: Objeción.- 8: Estado de EE.UU.- 9: Pasen por alto.- 10: Vergonzosa.- 11: Aborrecido.- 12: Sobado.

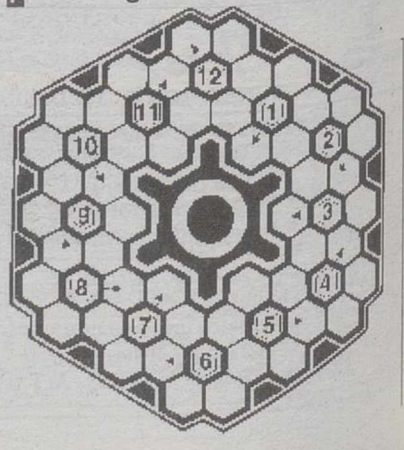

Tele 5 estrena una nueva comedia de situación: "Moncloa, ¿dígame?"

## "Robles, investigador privado" vuelve a la Primera de TVE

### AGENCIAS

Este miércoles, a las 23:00 horas, vuelve a La Primera de TVE "Robles, investigador", en el capítulo "Futuro imperfecto"; se trata de una serie de 13 capítulos de 60 minutos cada uno, de los cuales se han emitido cinco.

Dirigida por Josecho San Juan, Julio Sánchez Valdés e Ignacio Gutiérrez-Solana, la serie está interpretada en sus principales papeles por Antonio Resines, Natalia Dicenta, Carmen del Valle, Maru Valdivia y Simón Andreu.

"Robles, investigador" es una serie para televisión que muestra el funcionamiento de una colectividad profesional tan apasionante como desco-

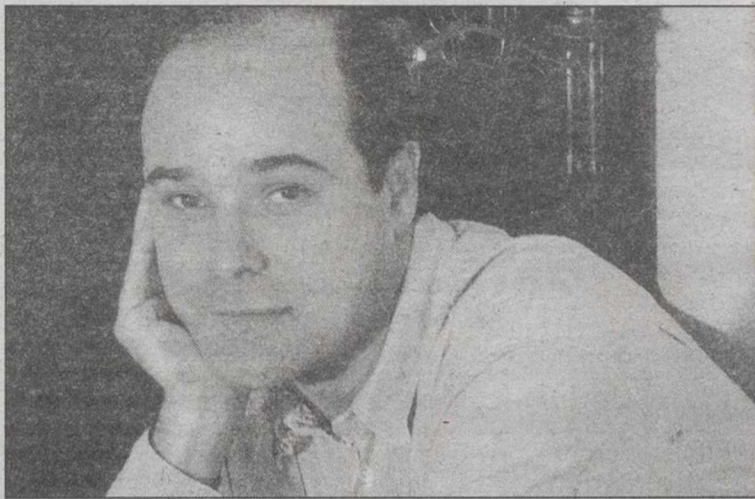

Antonio Resines encarna a "Robles".

nocida: los detectives privados españoles.

La serie constituye un retrato muy realista de cómo fun-

ciona este tipo de agencias en España; para ello se ha contado con el asesoramiento de los mejores detectives privados españoles y de los dirigentes de las asociaciones profesionales.

### "MONCLOA, ¿DÍGAME?"

Llega el nuevo año y aterriza en la pequeña pantalla una comedia de situación de Telecinco que llevará por nombre "Moncloa ¿dígame?" y que se centrará en la Presidencia del Gobierno con unas tramas que se desarrollarán en el Gabinete de Prensa y Protocolo del Palacio de la Moncloa.

A partir de las 22:00 horas la serie reflejará de un lado las relaciones personales y profesionales de los integrantes del

Gabinete y del otro, los conflictos laborales que generan el manejo de una información tan delicada como la de este Departamento.

Producida por Estudios Picasso, 3B Diagonal y El Terrat, "Moncloa ¿dígame?" está dirigida por Oriol Grau e interpretada por Javier Veiga, Mercé Mariné, Manuel Manquiana, Ana María Barbany, Ana Rayó y Paco León.

Será una serie humorística que mostrará los entresijos de las decisiones políticas más cotidianas y su objetivo es presentar una serie de personajes que, a pesar de ser altos funcionarios o cargos políticos, son personas con las mismas virtudes, defectos o debilidades que el resto.

## LA POSADA

COCINA MANCHEGA

C/ Marqués de Villares, 10 - Albacete

### ¡¡LAS COSICAS DE LA ABUELA!!

ATASCABURRAS - MIGAS RULERAS - GACHAS MIGAS - QUESO FRITO  
GACHAS DE LA ABUELA - Y - NUESTRAS RIQUISIMAS PERDICES EN ESCABECHE

### LAS PELICULAS DEL DIA EN TELEVISION

"El rescate del gran Jefe".- 11:00 horas. La 2. "El rescate del gran Jefe". Dir: Bob Clark. Int: Christopher Lloyd, Michael Jeter, Alan Ruck, Mattin Hopkins. EE.UU., 196.

Sam y Bill han llegado al pueblo para hacerse cargo de una mina que han comprado con todos sus ahorros. Cuando comprueban que la propiedad no vale nada, deciden obtener un millón de dinero secuestrando a Andy, que es el hijo del hombre más poderoso de la localidad.

"Atrapados en el engaño".- 16:15 horas. Telecinco. "Atrapados en el engaño". Dir: Michael Watkins. Int: Vanessa Marcil, James Van Der Beek, Lenad Orser, Michael Chao. EE.UU., 1996.

Sidney es una mujer que sufre la muerte de su marido y su hijo en un naufragio. Pronto descubrirá que su marido tenía otra identidad que desconocía totalmente y que había estado casado y había fingido su muerte hacía seis años.

Con la ayuda de un joven detective, al cual conoce después de un robo en su casa, intentará por desentascarse

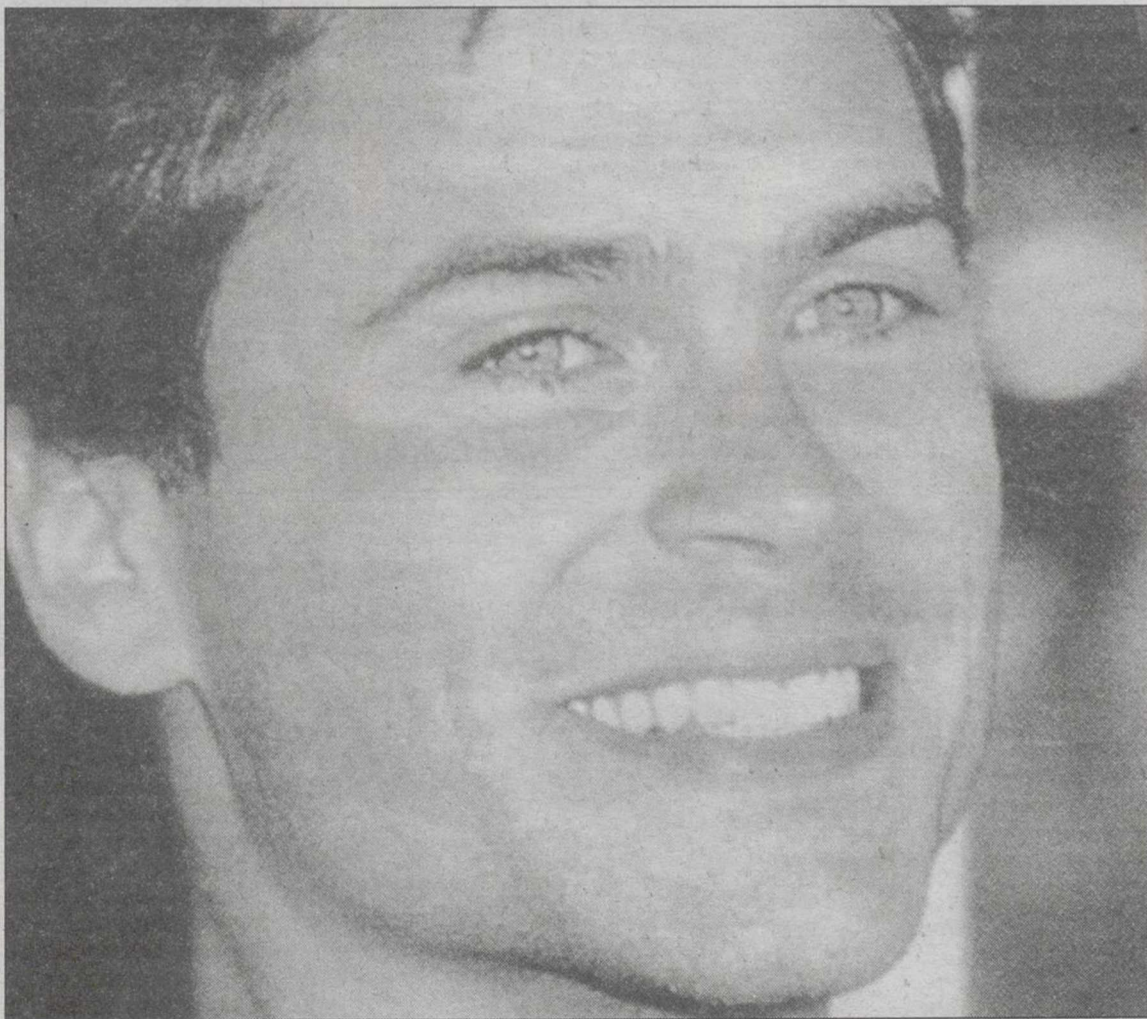

Rob Lowe protagoniza "Intento de robo" (Antena 3).

rar a su marido y demostrar que sigue vivo y ha fingido su muerte, y también

por recuperar a su hijo. "Intento de robo".- 22:00 horas. Antena 3.

"Intento de robo". Dir: Jonathan Hearp. Int: Rob Lowe, John Savage, Sofía

Shinas. EE.UU., 1997.

Un inventor de un chip que es capaz de permitir el acceso a cualquier ordenador es marcado como objetivo de una extraña agencia gubernamental cuyos asesinos intentarán acabar con él durante una competición de pin ball.

"Nadie está a salvo".- 04:30 horas. Antena 3. "Nadie está a salvo". Dir: Patrice Leconte. Int: Fanny Ardant, Charles Berling, Bernard Giraud, Judith Godreche. Francia, 1996.

Gregoire Ponceludon es un ingeniero de provincias que ve cómo sus tierras y las gentes que las habitan mueren al estar rodeados por pantanos infectados. Acude a las Cortes de Versalles para solicitar audiencia con el Rey, pero lo que encuentra es un universo donde campan a sus anchas la envidia, el clasismo, la estupidez y las falas apariencias.

"No hay tiempo para morir".- 04:45 horas. Telecinco. "No hay tiempo para morir". Dir: Alan J. Levi. Int: Peter Falk, Thomas Calabro, Beth Chamberlain, Daniel Davis. EE.UU., 1992.

## Ono

71- 81 FILA ONO  
20:00 Best of the best,  
Sin aliento  
22:00 Misión de espías  
62 CINEMANÍA  
21:55 Cinemanía y el  
cine español  
22:00 La reina de la noche  
63 CINEMANÍA AZUL  
22:25 Colección  
de estrellas  
22:30 Acusados  
64 CINEMANÍA ROJO  
21:30 Revolución  
23:30 Memphis Belle  
13 CALLE 13  
16:00 Carretera Al Infierno  
22:00 Hércules: "...  
Y Siéntete Libre"  
15 TCM (DUAL)  
22:00 El halcón maltés  
23:40 La hija de Ryan  
12 CANAL HOLLYWOOD  
16:00 No se compra  
el silencio  
21:51 Baci tra batraci  
18 TELENOVELAS  
10:00 Esmeralda  
15:00 Alguna vez  
tendremos alas

## C. Sat. Digital

Cinemanía  
12:00 Loca evasión 13:45  
Documental: Hollywood en  
persona: Salma Hayek 18:00  
El ojo mentiroso 22:00 La  
reina de la noche (E) 01:45  
Angela (E)  
Cinemanía Azul  
11:00 Louis & Frank (Sub/Es-  
téreo/Dolby/U) 12:30 La bes-  
tía de la guerra 16:30 Una  
señorita rebelde 18:30 Gran-  
des esperanzas (Sub/Esté-  
reo/Dolby/U) 22:30 Acusados  
Cinemanía Rojo  
12:00 Al caer el sol 13:35 En  
un lugar del corazón (Sub)  
19:30 Dulce pájaro de juven-  
tud 21:30 Revolución 23:30  
Memphis Belle  
Eurosport  
12:00 Tenis de mesa 19:30  
Copa del Mundo de esquí de  
fondo: Salt Lake City (D)  
20:15 Fútbol: Torneo Internac-  
ional de Maspalomas: PSV  
Eindhoven - Rosenborg (D)  
22:30 Rally: Total París - Dakar  
2001 23:15 Tenis: WTA Tour:  
Sidney

## Vía Digital

031 GRAN VÍA  
19.30 S - Cops Stories:  
Johannesburgo 20.25 S -  
Cops Stories: San Petersburgo  
21.30 N - Rodando 22.00 C  
- Unos policías muy, muy  
ladrones (V.M.) (E) 23.30 S -  
Cops Stories: Río de Janeiro  
032 GRAN VÍA 2  
12.55 DO - Niños del mundo  
(E) 13.25 V - La animación  
por los niños 14.00 C - La  
vida es bella (V.M.) 16.00 C -  
Las nuevas aventuras de la  
familia Robinson 17.40 C -  
Sin familia (V.M.)  
033 GRAN VÍA 3  
19.00 C - Midnight 20.20 D  
- Euroliga de Baloncesto 22.30  
C - Más allá de la puerta III  
(E) 0.05 C - Amenaza  
nuclear (V.M.)  
045 CINEMATK 1  
7.40 C - El último hurra  
(DUAL) 20.05 C - La dama  
de Trinidad (DUAL) 22.00 C  
- Los amores de Kafka (E)  
23.45 C - La mujer indoma-  
ble (DUAL) 1.45 C - Banjo  
(DUAL)

## Canal 9

07.30 Babalà  
09.00 A primera hora  
10.00 En línea  
10.30 En compañía de  
Salomé  
11.00 Desafío total  
12.00 Stargate  
13.00 En casa de Bárbara  
14.00 Noticias 9  
15.25 La música es la pista  
16.05 tela marinera  
17.30 Punt de mira  
18.20 Cine: 'Texas 1870'  
19.50 Video y medio  
21.00 Noticias 9  
21.40 Números rojos  
00.15 Cine: 'Qué tía la CIA'  
01.50 Noticias 9  
02.20 Cine: 'Trauma'  
PUNT DOS  
13.05 Babalà  
15.40 La tata  
16.00 Música i punt  
17.00 Fútbol 2ºB  
18.50 Informatiu per a sords  
19.00 Metropolità  
19.30 Documental  
20.30 Temps de joc  
21.00 La pantalla de la sort  
21.30 L'legit

## Canal +

07.55.- CNN+.  
08.20.- GENERACION+  
09.10.- LO + PLUS  
10.00.- CINE:  
"Mr. Arkadin"  
11.35.- CINE:  
"La institutriz"  
13.30.- 40 PRINCIPALES  
14.00.- MAS DEPORTE  
14.55.- CNN+. NOTICIAS  
15.00.- TELESERIE  
15.30.- LO + PLUS  
16.30.- CINE:  
"Cosas que importan"  
18.32.- DOCUMENTAL  
"Zabalaga"  
19.30.- MUSICA  
"Van Morrison y Linda Gail  
Lewis en concierto"  
20.00.- FUTBOL MUNDIAL  
20.30.- CONTRARRELOJ  
21.25.- NOTICIAS  
21.52.- EL GUINOL  
22.00.- ESTRENO:  
"Lo opuesto al sexo"  
23.40.- COLECCION  
CANAL+ :  
"Blade runner"  
01.32.- DOCUMENTAL:  
"Francisco Boix"

## INMOCÁMARA

CÁMARA INMOBILIARIA API CARMEN LOPEZ REDONDO

## GARANTIA - EFICACIA - SERIEDAD

EN TODAS LAS TRANSACCIONES INMOBILIARIAS  
COMPRA - VENTA, ALQUILER, HIPOTECAS, TASACIONES, ETC

C/ ROSARIO Nº 68  
ALBACETE

967 550 410  
967 550 411

20 EUROSPORT  
22:30 Rally: Total París -  
Dakar 2001 - En Diferido  
23:00 Noticias: SportsCentre  
21 SPORTMANÍA  
21:05 Rugby Mundial  
21:30 Baloncesto: NBA  
4 ODISEA  
21:00 El credo del siglo  
22:00 Desde la cuna  
5 DOCUMENTANÍA  
16:00 La playa, una expresión  
artística  
22:00 Documentales de oro:  
Viva Taibo  
6 DISCOVERY CHANNEL  
21:00 Gran Bretaña, real  
y viva (3)  
22:00 Medicina del siglo XXI  
41 CANAL COCINA  
09:00 La vida en dulce  
19:00 Descubre la pasta  
65 DISNEY CHANNEL  
19:00 Zon@7  
21:00 Las aventuras de  
Johnny Misto  
26 CARTOON NETWORK  
17:10 El Instituto del Rinocer-  
onte Volador  
17:35 Lupo Alberto  
27 FOX KIDS  
13:30 Tres amigos y Jerry  
13:55 Pokémon

Viajar  
12:30 Fragmentos del mundo:  
Folklores y danzas 16:00  
Mundo y aparte: En primera  
clase: Esquiar al sol de Alberg  
(E) 23:00 Américas: La Pan-  
americana: De Juneau a Seatt-  
le (E) 23:25 La Panamericana:  
De Seattle a San Francisco (E)  
23:50 En marcha: El Valle de  
Frontera (E)  
Nickelodeon  
09:30 Bob Esponja 10:00  
PequeNick: Pistas de Blue,  
Pingu, El castillo Eureka,  
Koki, La ventana de Allegra  
13:40 Rugrats, aventuras en  
pañales 17:40 Primo Skeeter  
(E) 18:30 La pandilla plumilla  
19:00 La hora de Bill Cosby  
20:30 Siete vidas 22:00 Cybill  
(V.M.) 22:30 Ellen 23:30  
Sports Night  
Seasons  
21:00 Oficios del mar: Pesca-  
dor de lubinas (E) 21:30 Los  
animales y sus territorios:  
Gorilas de la montaña, Ruan-  
da (E) 21:35 El coto: Capítulo  
97 (E) 22:45 Las crónicas de  
W. Cay: Palometa (E) 23:05  
Viajes gastronómicos: La Selva  
Negra (V.M./E)

064 EUROSPORT  
18.30 Biatlón: Copa del  
Mundo 19.30 Esquí de fondo:  
Copa del Mundo 19.45 Patina-  
je de velocidad: Copa del  
Mundo 20.15 Fútbol: Torneo  
de Maspalomas (E) 22.30  
Rally París-Dakar 2001  
082 ODISEA  
20.00 Eureka: Biología 21.00  
El credo del siglo: El comunis-  
mo y su doble (1929 - 1939)  
22.00 Desde la cuna: El reino  
del león 23.00 Prisma: Las dos  
caras de Gaza 0.00 La pérdida  
de la inocencia.  
091 MEGATRIX  
19.30 Extrem Dinosaurs 19.50  
Hada nupcial 20.20 Mi identi-  
dad secreta 20.45 Harry y los  
Henderson 21.15 La familia  
Monster hoy  
094 LOCOMOTION  
19.30 Evangelion 20.00 Gogs  
20.30 Dr. Katz 21.00 Bob y  
Margaret 21.30 South Park  
110 CANAL CLÁSICO  
19.05 Tangos entre amigos  
20.05 Tiempo de danza: Expres-  
iones ancestrales (II) 21.00 El  
esplendor de la música: Sinfon-  
ía nº 4, de Brahms (E) 21.45  
Grandes intérpretes

## Visión 6

09.30.- COMIENZO  
EMISIONES  
14.00.- TODO MUSICA  
14.30.- ALBACETE HOY  
NOTICIAS  
15.00.- ESTRELLAS DEL  
DEPORTE  
15.30.- ALBACETE HOY  
NOTICIAS  
16.00.- LA BUTACA ROSA  
17.00.- DIBUJOS  
ANIMADOS  
17.30.- TODO MUSICA  
19.00.- ENTRE EL MONTE  
Y LA DIANA  
20.00.- TODO MUSICA.  
VIDEOS MUSICALES  
20.30.- ALBACETE HOY  
NOTICIAS  
21.00.- ESTRELLAS DEL  
DEPORTE  
21.30.- FUTBOLMANIA.  
PROGRAMA DE ACTUALI-  
DAD DEPORTIVA.  
23.00.- ALBACETE HOY  
NOTICIAS 2ª EDICION  
24.00.- TODO NOTICIAS.  
INFORMACION NACIO-  
NAL E INTERNACIONAL

## T.V.A.

11.00.- TELEVENTA  
11.30.- OBJETIVO DIARIO  
12.30.- DIBUJOS  
ANIMADOS  
13.00.- LA PRORROGA  
14.00.- LA RECETA DEL  
DÍA  
14.30.- LAS NOTICIAS  
15.05.- DOCUMENTAL  
15.35.- FENOMENOS  
EXTRAÑOS  
16.05.- MAS MAGAZINE  
18.00.- DIBUJOS  
ANIMADOS  
19.00.- PUMA TV.  
20.30.- DOCUMENTAL  
21.00.- LA RECETA DEL  
DÍA  
21.30.- LAS NOTICIAS.  
EDICION NOCHE  
22.05.- OBJETIVO DIARIO  
23.05.- LA PRORROGA.  
PROGRAMA DEPORTIVO  
23.55.- LAS NOTICIAS.  
TERCERA EDICION  
00.30.- MARUJA TE  
RESPONDE. TAROT  
TELEFONICO  
01.30.- FASHION TV.

LA TRIBUNA NO SE HACE RESPONSABLE DE LOS CAMBIOS DE ULTIMA HORA INTRODUCIDOS POR LAS CADENAS DE TELEVISION



Fila ONO te ofrece en directo  
la Liga y la Copa del Rey.

Miércoles 10

G. Torrelavega / Barcelona.	21:15h. Canal 74
Murcia / Zaragoza.	21:00h. Canal 75
Tenerife / Mallorca.	22:00h. Canal 76
Extremadura / Espanyol.	21:00h. Canal 77
Leganés / Celta.	21:00h. Canal 78
Racing / Ath.Bilbao.	20:30h. Canal 79

Llama al  
**1400**  
www.ono.es

**ONO**  
Teléfono, Televisión e Internet

Tve 2

06.00.- EURONEWS  
 06.30.- KANGOO  
 07.00.- THAT'S ENGLISH  
 07.15.- THAT'S ENGLISH  
 07.30.- TPH CLUB  
 Programa infantil y juvenil presentado por Paloma Lago  
 09.35.- AQUÍ HAY TRABAJO  
 10.00.- TV. EDUCATIVA. LA AVENTURA DEL SABER  
 11.00.- LA PELICULA DE LA MAÑANA  
 "El rescate del Gran Jefe Rojo" 1996/86 minutos  
 Dirección: Bob Clark  
 Intérpretes: Christopher Lloyd, Michael Jeter.  
 12.30.- GUILLERMO TELL  
 13.00.- TPH CLUB  
 Programa infantil y juvenil presentado por Paloma Lago  
 15.15.- SABER Y GANAR  
 15.45.- "HOMBRE Y BESTIA" (Nuevo en emisión)  
 - Comienza el espectáculo  
 16.45.- NATIONAL GEOGRAPHIC  
 "Cocodrilos de agua salada"  
 17.30.- LOS PUEBLOS  
 "Arévalo"

Antena 3

07.15.- MASKED RAIDER  
 07.35.- CLUB MEGATRIX  
 Programa infantil y juvenil que incluye reportajes, juegos, entrevistas, actuaciones musicales, concursos y series de dibujos animados  
 09.30.- EL PRIMER CAFE  
 10.30.- COMO LA VIDA  
 13.30.- LOS LADRONES VAN A LA OFICINA (Serie)  
 14.00.- MOESHA (Serie)  
 14.30.- LOS SIMPSON (Serie de dibujos animados)  
 15.00.- ANTENA 3 NOTICIAS 1  
 16.00.- SABOR A TI  
 Programa presentado por Ana Rosa Quintana  
 19.00.- AHORA  
 19.25.- PASA PALABRA (Concurso)  
 20.25.- CIUDAD SUR  
 21.00.- ANTENA 3 NOTICIAS 2  
 Incluye la retransmisión en directo del sorteo del cupón pro-ciegos de la Organización Nacional de Ciegos

Tele 5

06.30.- INFORMATIVOS TELECINCO  
 10.00.- EL SUPER  
 10.30.- CAMINO DE AVONLEA  
 11.20.- DIA A DIA  
 14.00.- EL JUEGO DEL EUROMILLON  
 14.30.- INFORMATIVOS TELECINCO  
 15.25.- AL SALIR DE CLASE  
 16.15.- TARDE DE CINE  
 "Atrapados en el engaño" (1996)  
 Dirección: Michael Watkins  
 Intérpretes: Vanessa Marcil, James Wilder.  
 Sidney es una mujer joven que sufre la muerte de su marido y de su hijo en un naufragio. Pronto descubrirá que su marido tenía otra identidad que desconocía totalmente y que había estado casado y había fingido su muerte hacía seis años. Con la ayuda de un joven policía, al cual conoce después de un robo en su casa, luchará por desenmascarar a su marido, demostrar que sigue vivo y recuperar a su hijo.

**Belda**

c/ Mayor, 25  
 Pje Cibeles - Albacete  
 ☎ 967 24 69 69

**Revelado en 1 hora**

**LABORATORIO PROFESIONAL**

*Máxima calidad, mejor precio, mejor servicio.*

- Material fotográfico
- Laboratorio profesional
- Reportajes de boda
- Fotografía industrial
- Fotografía aérea
- Revelado en 1 hora

**Victor Belda**  
 Fotógrafo  
 967 24 69 69

**APLYSEAL SL**  
 Aplicaciones y Servicios

TELEFONO Y FAX:  
 967-23 10 72

DISTRIBUIDOR Y APLICADOR DE:

**CASSA** ANFI EMPRESA ASOCIADA

**AENOR** HELIO DE CALIDAD

**INCE** HELIO DE CALIDAD

**IMPERMEABILIZACION DE:**  
 TERRAZAS; CANALES; DEPOSITOS  
 AGUA; SOTANOS; PISCINAS; ETC.

EL PRECIO JUSTO (Concurso)  
 GENTE  
 TELEDIARIO-2  
 EL TIEMPO  
 Información meteorológica  
 EL BOTONES SACANO  
 "Los trucos Truqui"  
 ROBLES INVESTITOR  
 "Estimación de suerte" y "Futuro perfecto"  
 TELEDIARIO-3  
 LOS CASOS DE COSBY  
 "Los casos de Cosby"  
 CORAZON DE TIERRA  
 Programa presentado por Margaritaburu (Emisión)  
 NANO  
 "Mirarán dos episodios"  
 GENTE (Emisión)

18.00.- LOS CHICOS DE BEVERLY HILLS  
 18.25.- ESTE CHICO ES UN GENIO  
 19.00.- EL EQUIPO FANTASTICO  
 "Un hogar fuera de casa"  
 20.00.- INFORMATIVO TERRITORIAL  
 20.30.- ELLEN  
 21.00.- ENRED@TE  
 21.30.- RALLY PARIS DAKAR (resumen)  
 22.00.- LA 2.NOTICIAS  
 22.25.- EL TIEMPO  
 22.30.- EL TERCER GRADO  
 - Invitado: Francisco Umbral  
 23.10.- DOCUMENTOS TV  
 "Lucha contra la adicción"  
 00.15.- LOS LIBROS  
 - José Saramago: el periodismo militante  
 01.15.- LOS CONCIERTOS DE RADIO-  
 - Diego Vasallo  
 01.45.- EL MUNDO EN 24 HORAS  
 02.15.- TELEDEPORTE  
 - Ciclocross. Copa del Mundo desde Zeddam  
 - Patinaje Artístico Estrellas Sobre Hielo.  
 Desde Lake Placid

22.00.- MADE IN AMERICA  
 "Intento de robo" (1997)  
 Dirección: Jonathan Heap.  
 Intérpretes: Rob Lowe, John Savage.  
 Un inventor de un chip que es capaz de permitir el acceso a cualquier ordenador, es marcado como objetivo de una extraña agencia gubernamental.  
 23.45.- LA OTRA DIMENSION  
 01.15.- ANTENA 3 NOTICIAS 3  
 01.50.- PELICULA "Decisión final" 1995  
 Dirección: Donald Wryre.  
 Intérpretes: Faye Dunaway, Stephen Coliins.  
 Una madre de familia descubre la dolorosa noticia de que su hijo mayor es sospechoso de haber violado brutalmente a una adolescente durante una fiesta.  
 03.25.- TELEVENTA  
 05.25.- PELICULA "Nadie está a salvo" (1996)  
 Dirección: Patrice Leconte.  
 Intérpretes: Fanny Ardant, Charles Berling.

18.30.- HISTORIAS DE HOY  
 19.50.- ¿QUIERE SER MILLONARIO? (50X15)  
 Programa concurso presentado por Carlos Sobera en el que los concursantes pueden llegar a ganar hasta cincuenta millones de pesetas si contestan correctamente a las quince preguntas de que consta el concurso  
 20.30.- INFORMATIVOS TELECINCO  
 21.30.- EL INFORMAL  
 22.00.- MONCLOA ¿DIGAME?  
 00.00.- CRONICAS MARIANAS  
 Programa presentado por Javier Sardá  
 02.15.- INFORMATIVOS TELECINCO  
 02.45.- INFOCOMERCIALES  
 04.45.- CINE  
 "No hay tiempo para morir" (1992)  
 Dirección: Alan J. Levi  
 Intérpretes: Peter Falk, Thomas Calabro.

... un Mitsubishi Carisma 1.6 100 CV serie limitada Soul con ABS, acondicionado, airbag, llantas de aleación ligera, salpicadero en madera, radio cassette RDS, display informativo, cierre centralizado, llantas eléctricas... por sólo 2.295.000\* ptas.  
 ... aire acondicionado, 2.131.600\* ptas.



Ctra. de Madrid, 7-9. Tel. 967 21 54 00. Pol. Campollano, 1ª Avda., nº 1. Tel. 967 21 67 62. ALBACETE.

AUMASA. MITSUBISHI MOTORS

PREVER DE 80.000 PTAS. INCLUIDO / PROMOCIÓN VÁLIDA EN PENÍNSULA Y BALEARES PARA VEHÍCULOS EN STOCK HASTA FIN DE EXISTENCIAS. INCLUYE TRANSPORTE E IMPUESTO DE MATRICULACIÓN.

# "La comunidad" y "You're the one" encabezan las nominaciones a los 'Goya'

"La comunidad", del director bilbaíno Alex de la Iglesia, ha conseguido quince nominaciones en la XV edición de los Premios Goya, cuya gala de entrega tendrá lugar el día 3 de febrero en el Palacio Municipal de Congresos de Madrid. "You're the one", de José Luis García (14); "Leo", de José Luis Borau (6); "Besos para todos", de Jaime Chávarri (6); "El bola", de Acheró Mañas (5) y "Lázaro de Tormes", de Fernando Fernán-Gómez y José Luis García Sánchez (5) son sus principales competidoras. La actriz Marisa Paredes, presidenta de la Academia de las Artes y las Ciencias Cinematográficas (AACC), junto al notario Lorenzo Guirado y los vicepresidentes primero y segundo de la AACC, Antonio Chavarrías y Joaquín Oristrell, respectivamente, dieron ayer a conocer la lista de nominados en la sede madrileña de la SGAE.

De esta manera, "La comunidad", cuarto filme de De la Iglesia, ha conseguido ser nominada en quince de los

apartados, como Mejor Película, Mejor Dirección, Mejor Guión Original, Mejor Música Original, Mejor Interpretación Femenina Protagonista (Carmen Maura), Mejor Interpretación Masculina de Reparto (Emilio Gutiérrez Caba), Mejor Interpretación Femenina de Reparto (Terele Pávez), Mejor Dirección de Producción, Mejor Fotografía, Mejor Montaje, Mejor Dirección Artística, Mejor Diseño de Vestuario, Mejor Maquillaje y Peluquería, Mejor Sonido y Mejores Efectos Especiales.

Por su parte, "You're the one", la película elegida por la Academia de Cine para representar a España en la próxima edición de los Oscar de Hollywood, ha conseguido 14 candidaturas, entre ellas a la Mejor Película, Mejor Dirección y Mejor Guión Original. Además, al apartado a la Mejor Dirección optan Jaime Chávarri (Besos para todos) y José Luis Borau (Leo). "El bola" también está nominada a la Mejor Película.



Alex de la Iglesia, director de "La comunidad"

4 SALAS  
SONIDO DOLBY

## CANDILEJAS

GRUPO DIORAMA  
INFORMACION 967 21 78 72

PARA LOS AMANTES DEL BUEN CINE



5 SEMANAS

PARA TODOS LOS GUSTOS

Un patoso empresario de provincias cuyos gustos se contraponen a los de su chófer y guardaespaldas con los que ha de trabajar a diario. La película habla de asuntos muy serios, siempre en clave de comedia irónica y situaciones en las que hay cabida para el sarcasmo, para la reflexión y la risa. Seleccionada por Francia como mejor película en la próxima edición de los Oscar.

6'00, 8'15, 10'30 (T.P.)



4 SEMANAS

NACIONAL 7

El suceso verídico de un discapacitado que, con su brutal dolor y explosiva inteligencia, reivindica su derecho al sexo y exige a sus cuidadores que le traigan una puta. La lógica del aparato sanitario pone el grito en el cielo, pero será una enfermera quien, jugándose el puesto de trabajo, lo lleve a un prostíbulo a satisfacer su deseo. Película de carcajadas que ha obtenido los premios del público en Berlín y San Sebastián.

6'00, 8'15 y 10'30 (13 A)



ESTRENO

AUNQUE TÚ  
no lo sepas

6'15, 8'30, 10'45 (13 A)



ESTRENO

MAESTROS

6'15, 8'30, 10'45 (T.P.)

**VIERNES Y SABADO, SESIONES A LA 1 DE LA MAGRUGADA A 500 PESETAS MAYORES DE 65 AÑOS, ESTUDIANTES Y CARNET JOVEN A 500 PESETAS. TODOS LOS DIAS DEL AÑO (INCLUSO FESTIVOS)**



INFORMACIÓN 24h.

967 50 86 56



## CINES ÁBACO

CENTRO COMERCIAL "LOS LLANOS"

OLVÍDATE DE HACER COLA  
RESERVA TU ENTRADA DESDE CASA

967 50 78 09

TODOS LOS DOMINGOS Y FESTIVOS SESION MATINAL A LAS 12:00

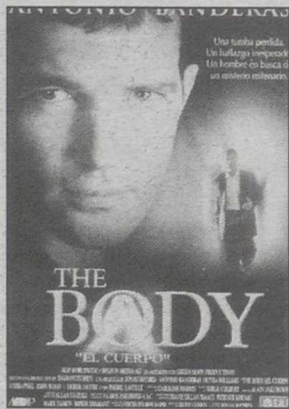

5'00, 7'30, 10'30, 1'00 (N.R.M. 13)

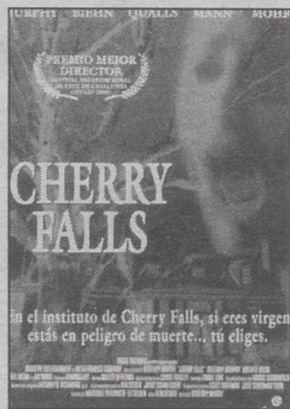

4'15, 6'15, 8'30, 10'45, 1'00 (N.R.M. 13)



5'00, 7'30, 10'40, 1'00 (T.P.)



4'00, 6'15, 8,20,10'40, 1'00 (N.R.M. 13)



4'15, 6'15, 8,30,10'45, 1'00 (T.P.)

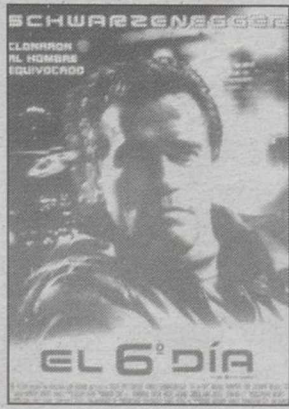

8'00, 10'30, 1'00 (N.R.M. 13)

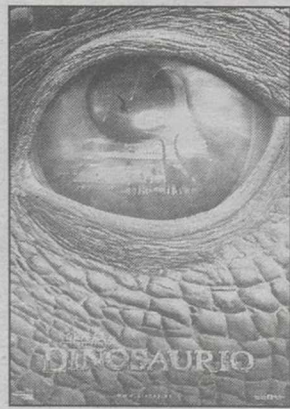

4'15, 6'20, 8'25 (T.P.)



8'00, 10'30, 1'00 (N.R.M. 13)



8'20, 10'45, 1'00 (T.P.)



4'15, 6'15 (T.P.)



4'00, 6'15 (T.P.)



10'30, 1'00 (N.R.M. 13)



4'15, 6'15 (T.P.)



Asientos especiales para niños



Miércoles no festivo, Día del Espectador



Sesiones Madrugada Viernes y víspers



Sin barreras Arquitectónicas



Descuentos Carnet Estud. y Carnet Joven



Descuentos mayores de 65 años



Parking Gratuito

GUÍA CULTURAL

EXPOSICIONES

**\* Exposición "Los Caminos de la Luz".**  
 - Hasta el 25 de marzo de 2001 en el Museo Municipal de Albacete.  
 Exposición organizada por el Obispado con motivo del 50 Aniversario de la Diócesis de Albacete, con la colaboración del Ayuntamiento, Diputación y Junta de Comunidades de Castilla-La Mancha.  
 Con más de 200 piezas recopiladas en las distintas parroquias, Catedral y Museo Arqueológico de Madrid y de Albacete entre otros.

**\* Exposición de pintura de Pablo Gallardo.**  
 - Del 9 al 21 de enero en la sala cultural de Caja España, sita en la calle Gaona, 24.  
 Esta muestra, que será inaugurada el martes, día 9, a las 20:00 horas, puede visitarse en el siguiente horario:  
 De lunes a viernes de 19:30 a 21:30 horas.  
 Domingos y festivos de 12:00 horas a 14:00 horas.  
 Pablo Gallardo, natural de la localidad albacetense de Pétrola, es pintor de formación autodidacta. Sus obras han sido seleccionadas en diversas exposiciones colectivas, además de haber ilustrado publicaciones de todo tipo. Actualmente compagina la pintura con su trabajo como diseñador gráfico e ilustrador.

**\* Exposición "vidrio" de Luis Machi.**  
 - Del 15 de diciembre al 15 de enero en el Colegio de Arquitectos de Albacete, sita en la calle Martínez Villena, número 7.

**sión, a beneficio de Lassus.**  
 - Día 12 de enero, a las 20:30 horas, a cargo de la Unión Musical Ciudad de Albacete. Se celebrará en el Centro Cultural de La Asunción.

**\* Ciclo de Grandes Conciertos, organizado por la concejalía de Cultura del Ayuntamiento de Albacete.**  
 Todas las actuaciones serán en el Auditorio Municipal, y todas a las 20,30 horas.  
 - 15 de enero. Capricho Italiano. Orquesta Sinfónica de Minsk.  
 - 25 de enero. La Gran Música de Broadway & Hollywood. Cinema Symphony Orchestra.  
 - 4 de febrero. La bella durmiente del bosque (suite). Orquesta Sinfónica de Minsk.  
 - 10 de febrero. Bolero, Carmen, El aprendiz de brujo. Orquesta Sinfónica de Minsk.  
 - 6 de marzo. El lago de los cines (suite). Orquesta de la Sociedad Filarmónica de Bourgas.  
 - 4 de abril. Requién de Mozart. Orquesta Sinfónica de Moscú.  
 - 18 de mayo. Carmina Burana. Coro de la Radio de Sofía y Orquesta Filarmónica Búlgara.

**\* Ciclo "Premios Ciudad de Albacete", organizado por Juventudes Musicales de Albacete.**  
 - El día 11 enero, a las 20,15 de la tarde, en el salón de actos der la Caja de Castilla-La Mancha, concierto de piano a cargo de Patricia Azanza. Entrada: 500 pesetas (socios: 300 pesetas).

tirá que uno de los componentes de los grupos participantes pueda superar esta edad hasta los 35 años.  
 El certamen se celebrará en seis modalidades: fotografía, artes plásticas, música (que tendrá un apartado de pop-rock, de clásica y de otras especialidades musicales), ilustración, video y literatura, en las especialidades de relato breve y poesía.  
 Asimismo, se adjudicarán becas dotadas con un máximo de 250.000 pesetas cada una de ellas, con el objetivo de financiar actividades formativas relacionadas con las diferentes disciplinas artísticas de los participantes, y para las que se destinarán un total de 2 millones de pesetas.  
 El jurado, por su parte, concederá tres premios de 400.000, 200.000 y 125.000 pesetas para los tres primeros clasificados en cada una de las seis especialidades en las que se conyoca el concurso.  
 Los jóvenes que deseen participar en el concurso deberán presentar los trabajos hasta el día 2 de marzo del próximo año en las delegaciones provinciales de la Consejería de Cultura. El fallo se hará público antes del 31 de julio de 2001 para los artistas premiados, mientras que la adjudicación de las becas tendrá lugar antes del 15 de junio del mismo año.

CERTAMENES

**\* Convocada la VI edición del certamen "Jóvenes Artistas de Castilla-La Mancha 2001".**  
 Podrán participar en el concurso, los jóvenes nacidos en la Comunidad Autónoma con edades comprendidas entre los 16 y los 31 años, aunque se admi-

INFORMACIÓN CULTURAL

**\* Punto de Información Cultural (PIC) de la Consejería de Cultura de la Junta de Comunidades de Castilla-La Mancha.**  
 - De lunes a viernes, en horario de 9 a 14 horas. Tlf. 238458.  
 - En la Biblioteca Pública (San José de Calasanz, 14, 5ª planta).  
 - En la Sección del Libro, Archivos y Bibliotecas de la Delegación de Educación y Cultura.

MUSICA

**\* Concierto por el Día de Lucha Contra la Depre-**

ROTULOS LUMINOSOS

POLIGONO IND. CAMPOLLANO Calle C. 10 • ALBACETE • TELF. 967 52 40 90

MULTICINES ALBACENTER

EQUIPADOS CON SISTEMAS DE SONIDO  
 DOLBY DIGITAL SURROUND-EX

65 Descuento jubilados de lunes a domingo / Descuento estudiantes / KANTINA PAPITUT / Reserva entradas 967 24 64 90 / Miércoles no festivos día del espectador / Parking Gratuito / SDDS Sony Dynamic Digital Sound / DOLBY DIGITAL



Sesiones: 5'30, 8'00 y 10'30  
 No recomendada para menores de 18 años



Sesiones: 7,45 Y 10,30  
 No recomendada para menores de 13 años

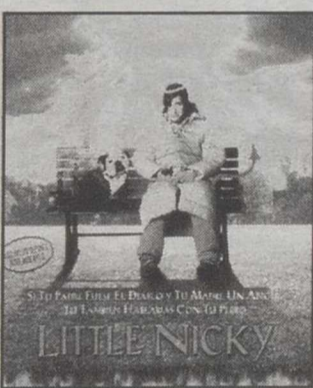

Sesiones: 7'15, 9'00 y 10'45  
 No recomendada para menores de 7 años

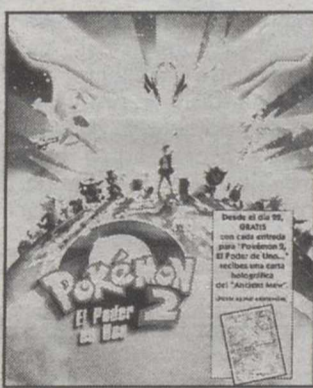

Unica sesión: 5'30  
 Recomendada para todos los públicos

**KANTINA DEL CINE PRESENTA iDe Cine para Dos!**  
 \* Dos Bocadillos (TODOS EXCEPTO PLANCHAS)  
 \* Dos Bebidas (BEBIDAS EXCEPTO CERVEZA Y CAJAS PEQ.)  
 \* Unas Patatas  
 \* Dos Entradas de Cine  
 2.000 Ptas.  
**iDe Cine para Uno!**  
 \* Un Bocadillo (TODOS EXCEPTO PLANCHAS)  
 \* Una Bebida (BEBIDAS EXCEPTO CERVEZA Y CAJAS PEQ.)  
 \* Una Entrada de Cine  
 1.000 Ptas.  
 De lunes a viernes excepto visperas y festivos



Sesiones: 7'30 y 10'30  
 No recomendada para menores de 13 años

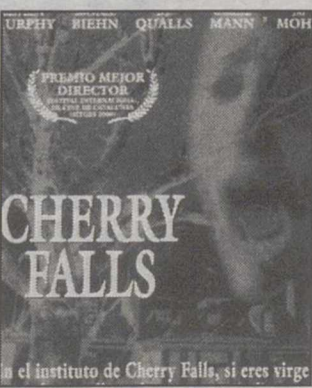

Sesiones: 5'30, 8'00 y 10'30  
 No recomendada para menores de 13 años

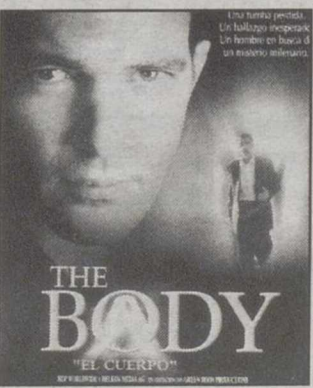

Sesiones: 5'30, 8'00 y 10'30  
 No recomendada para menores de 13 años



Sesiones: 5'30, 8'00 y 10'30  
 Recomendada para todos los públicos



Unica sesión: 5'30  
 Recomendada para todos los públicos



Unica sesión: 5'30  
 Recomendada para todos los públicos

VIERNES, SABADO Y VISPERAS DE FESTIVOS, SESIONES DE MADRUGADA A LA 1'00



COMPañIA DE REFORMAS GENERALES  
EMPRESA DE CONSTRUCCION

ALBAÑILERIA, CARPINTERIA, FONTANERIA, CERRAJERIA,  
ESCAYOLA, ELECTRICIDAD, PINTURA, ETC

LA CALIDAD DE NUESTROS TRABAJOS ES  
SU DERECHO ¡¡¡EXIJALO!!!

Ctra. de Ayora, Km.0'1 Telf. Oficina 967 210 987  
ALBACETE Dpto. Técnico y Taller 610 359 567



SANIGLAS y



ANTES DE SER RESTAURADA



TRABAJOS  
GARANTIZADOS



DESPUES DE SER RESTAURADA  
POR SANIGLAS

## ALTOZANO

Detenida en  
Albacete una  
pareja cuya hija de  
tres años está en  
coma por la  
ingesta de  
estupefacientes

□ LT

Funcionarios de la Comisaría de Policía de Albacete, adscritos a la sección operativa de la Policía Judicial, detuvieron en la noche del pasado siete de enero a R.J.P. y J.T.V.E., padres de una niña de tres años, que fue ingresada en el Hospital General de Albacete, según la información facilitada por la Subdelegación del Gobierno.

La niña permanece en la Unidad de Cuidados Intensivos Infantil en estado de coma profundo e irreversible.

Según se desprende de las analíticas realizadas, su estado se debe a la ingestión de sustancias estupefacientes de la familia de los opiáceos.

Roban objetos del  
Colegio de Letur  
por valor de  
millón y medio de  
pesetas

El director del C.P. de Letur ha denunciado el robo en el centro de objetos valorados en 1.500.000 pesetas. Asimismo en Almansa, E.B.M. ha denunciado el robo en su empresa de objetos y efectos valorados en 6.705.900 pesetas.



**La otra cara del "AVE".**- Mientras en Albacete instituciones, partidos políticos, asociaciones empresariales, sindicatos y demás colectivos afines al presidente Bono "celebraban" por separado el "histórico" triunfo de Albacete con el AVE (se admiten carcajadas), en Cuenca ocurría todo lo contrario. Los cuencenses sí que lo tienen claro, y en la fotografía de Efe se puede ver al presidente de la Cámara de Comercio, al subdelegado del Gobierno y a diputados del PP y del PSOE celebrar, de verdad, el éxito de sus reivindicaciones.

## Pablo González, nombrado fiscal de menores de Albacete

El fiscal jefe del Tribunal Superior de Justicia de Castilla-La Mancha (TSJCM), Andrés López Mora, ha designado a Pablo González Mirasol como fiscal de Menores de Albacete de entre una terna de profesionales que optaban al puesto.

López Mora indicó que se reunió con la Junta de Fiscales para elegir, tras la entrada en vigor de la Ley

del Menor, al fiscal responsable este área.

González Mirasol, de 36 años de edad, es natural de Albacete y venía desempeñando estas mismas funciones desde hace siete u ocho años y por sus labores en el juzgado de menores había recibido la Cruz de San Raimundo de Peñafort.

Pablo González aceptó la propuesta formulada por el

fiscal para continuar desempeñando este cargo, al no prestarse de forma voluntaria ninguno de los profesionales que habían hecho cursos de especialización.

Andrés López se desplaza hoy a Madrid con todos los fiscales de Castilla-La Mancha para asistir a una reunión general para informar sobre distintos aspectos de la Ley del Menor.

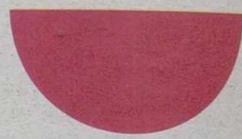

## Chiribitas

▮ No ha dado tiempo a preparar una "merendola" en Salobre, pueblo natal de Bono, y la cosa se ha quedado en un desayuno.

▮ Además, después de la "traición" del presidente a los empresarios en esas famosas meriendas, Bono ha querido buscar otro escenario.

▮ El caso es que para hoy está prevista una reunión del "gran jefe" con empresarios, sindicalistas y gente más o menos fiel con los postulados bonistas.

▮ ¿Volverá a engañar al personal? ¿Qué explicaciones se sacará de la chistera para justificar su cambio de actitud hacia el ramal Motilla-Valencia?

▮ Estamos seguros que al menos el presidente de FEDA, Artemio Pérez, le dirá a nuestro presidente el sentir de muchos, muchísimos empresarios, que no están conformes con la actitud de Bono.

▮ Además, nuestro paisano podría explicar cómo puede ser rentable para Albacete un AVE que para ir a Madrid tiene un añadido de 100 kilómetros y para llegar a Toledo, unos sesenta más.

▮ La Iniciativa Cívica se lo toma en serio. Mañana jueves se reunirá desde las doce de la mañana hasta a las ocho de la tarde en el Ayuntamiento. Después, tendrá lugar una concentración de protesta.



## Cámbiate a adeslas

### PEDIATRÍA

- ✦ Dr. González Cortés, Enrique
- ✦ Dr. González del Moral, J.J.
- ✦ Dra. Jiménez Romero, Mª José
- ✦ Dr. Notario Herrero, Félix
- ✦ Dra. Ortega Rodríguez, Monserrat
- ✦ Dr. Pérez Álvarez, Martín
- ✦ Dr. Quijada Rubira, Luis

- ✦ Dr. Ramírez González, Pedro
- ✦ Dra. Sánchez Posleman, Cristina
- ✦ Dr. Torres Jiménez, Pedro
- ✦ Dr. Valdés Martín, Jose Luis
- ✦ Unidad Pediátrica Clínica Recoletas
- ✦ Unidad Pediátrica Santa Cristina

DELEGACIÓN EN ALBACETE  
La Caba, 17  
Tel.: 967 50 18 18

Servicio de atención al cliente 24 horas:  
**902 200 200**  
www.adeslas.es

Somos eficaces

