

La Tribuna de Albacete

DIRECTOR
DIMAS CUEVAS CUERDA

EDITA
PUBLICACIONES DE
ALBACETE, S.A.
(PUBALSA)

DIARIO INDEPENDIENTE

Sábado, 6
Mayo de 2000

AÑO XVII ■ NUM. 5.572

125 PTS.
0'75 euros

Pascual Fernández Martínez

Un albaceteño, al frente de la Secretaría de Estado de Aguas

El Consejo de Ministros nombró ayer a un albaceteño, Pascual Fernández Martínez, como nuevo secretario de Estado de Aguas y Costas, sustituyendo de esta forma a Benigno Blanco y ocupando el número dos del Ministerio de Medio Ambiente.

Nacido en 1960 es doctor en Ciencias Económicas y Empresariales y desde mayo de 1996 era director general de Análisis y Programación Presupuestaria del Ministerio de Economía y Hacienda.

(Pág. 5)

El retraso del convenio de Alarcón bloquea las demandas de los regantes albaceteños y pone en peligro el consenso del Plan del Júcar



Caballero fue el triunfador de la tarde sevillana.

EFE

El presidente hurtó a Manuel Caballero la Puerta del Príncipe

"Atraco presidencial". Ese fue el sentir generalizado de todos los críticos que acudieron a la cita sevillana de la Maestranza y donde Manuel Caballero volvió a dar muestras de su gran momento.

Cortó dos orejas y fue el triunfador de la tarde, donde Miguel Abellán y "El Juli" cortaron cada uno un apéndice. Caballero se va de Sevilla con el merecido reconocimiento.

(Págs. 18 y 19)



José Antonio García.

El nuevo comisario resta importancia a la falta de efectivos en Albacete

Desde hace una semana está en Albacete el nuevo responsable del Cuerpo Nacional de Policía, José Antonio García.

García, que todavía no ha tomado posesión de este cargo, viene de la Comisaría vitoriana, en donde le tocó vivir la tregua de la banda armada y la vuelta de ETA a la lucha.

Consciente de las ventajas que va a traer consigo la nueva Comisaría para la ciudad en general, resta, no obstante, importancia a la falta de efectivos, señalando que el pequeño déficit que puede haber se suple con los medios puestos a su disposición. García, ya estuvo destinado en Albacete como inspector en los años 70.

(Pág. 6)

El Alba intentará dar buena imagen hoy en Lleida a partir de las 18,00 h. (Págs. deportivas)

La Feria del Automóvil abrió sus puertas

Con la presencia del alcalde de la ciudad, Manuel Pérez Castell, y otras autoridades, ayer se inauguró la I Feria del Automóvil de Albacete en el recinto del ITAP, donde estará todo el fin de semana.

Con más de 15.000 metros cuadrados de exposición y 43 stands, el certamen pretende dar cuenta de las últimas novedades de las 23 marcas que se dan cita en él, con multiplicidad de vehículos exhibidos que van desde los turismos, pasando por los todo-terreno, hasta los vehículos industriales.

(Suplemento de Motor)



El alcalde inauguró oficialmente la Feria.

JOSEMA MORENO

La  de
las persianas

RECIENTEMENTE INAUGURADO

PERSIANAS-CORTINAS-CRISTALES-CERRAMIENTOS
REVESTIMIENTOS-MAMPARAS DE BAÑO-PUERTAS PLEGABLES
TOLDOS Y CAPOTAS-MOSQUITERAS-METACRILATOS

C/ Baños nº 28 - Tef. 967-66 13 63 ALBACETE

Farmacias



ALBACETE

PARA HOY: De 9,30 de la mañana a 9,30 de la noche:

LERMA, Carretera de Jaén, 28
FARMACIA DEL ROSARIO, Rosario, 38
DIAZ ABAD, Arquitecto Vandelvira, 28 (esquina Collado Piña)

De 9,30 de la noche en adelante:

LERMA, Carretera de Jaén, 28
FARMACIA DEL ROSARIO, Rosario, 38

PARA MAÑANA: De 9,30 de la mañana a 9,30 de la noche:

PANADERO-ROBLES, Isabel La Católica, 37
SALAR POMARES, FEDERICO, Arquitecto Vandelvira, 10 (Zona Parque)
CALERO FERNANDEZ, Arquitecto Vandelvira, 78 (F.Cent.Cult.Ensanche)

De 9,30 de la noche en adelante:

PANADERO-ROBLES, Isabel La Católica, 37
SALAR POMARES, FEDERICO, Arquitecto Vandelvira, 10 (Zona Parque)

VILLARROBLEDO

PARA HOY: CASARRUBIOS-ARANGO, Madres, 8
PARA MAÑANA: RUESCAS MARQUEZ, Graciano Atienza, 31

HELLIN

PARA HOY: ESPINOSA FERNANDEZ, Rabal, 4
PARA MAÑANA: ROMERO-FALCON, Plaza de la Iglesia, 2

TOBARRA

PARA HOY: TOBOSO PICAZO, Avda. Juan Carlos I, 25
PARA MAÑANA: TOBOSO PICAZO, Avda. Juan Carlos I, 25

LA RODA

PARA HOY: TALAVERA VINAS, Plaza Mayor, 5
PARA MAÑANA: TALAVERA VINAS, Plaza Mayor, 5

ALMANSA

PARA HOY: DOMENECH PERIS, Plaza Constitución, 2
PARA MAÑANA: SANCHEZ FERRERO, Mendizábal, 1

Teléfonos de interés

ALBACETE

Parque de Bomberos.....	59 61 08
Policía Nacional.....	22 33 62
Policía Municipal.....	59 61 26
Guardia Civil.....	22 11 00-21 86 61
Guardia Civil de Tráfico.....	21 07 23
Cruz Roja Ambulancia.....	21 90 12
Urgencias.....	59 71 37
Hospital General.....	59 71 00
Alcohólicos Anónimos.....	50 03 12
Estación de Ferrocarril.....	21 02 02
Telégrafos.....	22 20 00
O. Reclamación Precios.....	59 61 11
Protección Civil.....	59 98 00
.....	50 88 01
Tele Ruta (Madrid).....	900 12 35 05
Teléfono de la Esperanza.....	52 34 34
Teléfono de atención a la Mujer Maltrata- da.....	51 16 00
Teléfono del Mayor.....	24 04 15
Emergencia de Gas.....
Castilla-La Mancha.....	21 25 25
Servicio de Aguas.....	19 01 01
Urgencias de Aguas.....	619 30 00 57
Radio Taxi.....	52 20 02

LA RODA

Policía Local.....	44 40 92
Guardia Civil.....	44 13 05
Ambulatorio.....	44 20 41
Cruz Roja.....	44 05 64
HELLIN
Comisaría de Policía.....	30 15 16
Servicio Urgencias S.S.....	30 03 63
Policía Local.....	30 00 00
Bomberos.....	30 00 80
Cruz Roja.....	30 08 00
ALMANSA
Parada de Taxis.....	34 10 80
Bomberos.....	34 00 80
Hospital Ntra. Sra. Belén.....	34 19 80
Policía Local.....	31 04 65
Guardia Civil.....	34 00 96
Cruz Roja.....	34 11 90
Casa de Socorro.....	34 19 80
VILLARROBLEDO
Policía Local.....	14 04 00
Centro de Salud.....	14 36 11
.....	14 36 51
Guardia Civil.....	14 01 27
Bomberos.....	14 00 80

El Tiempo

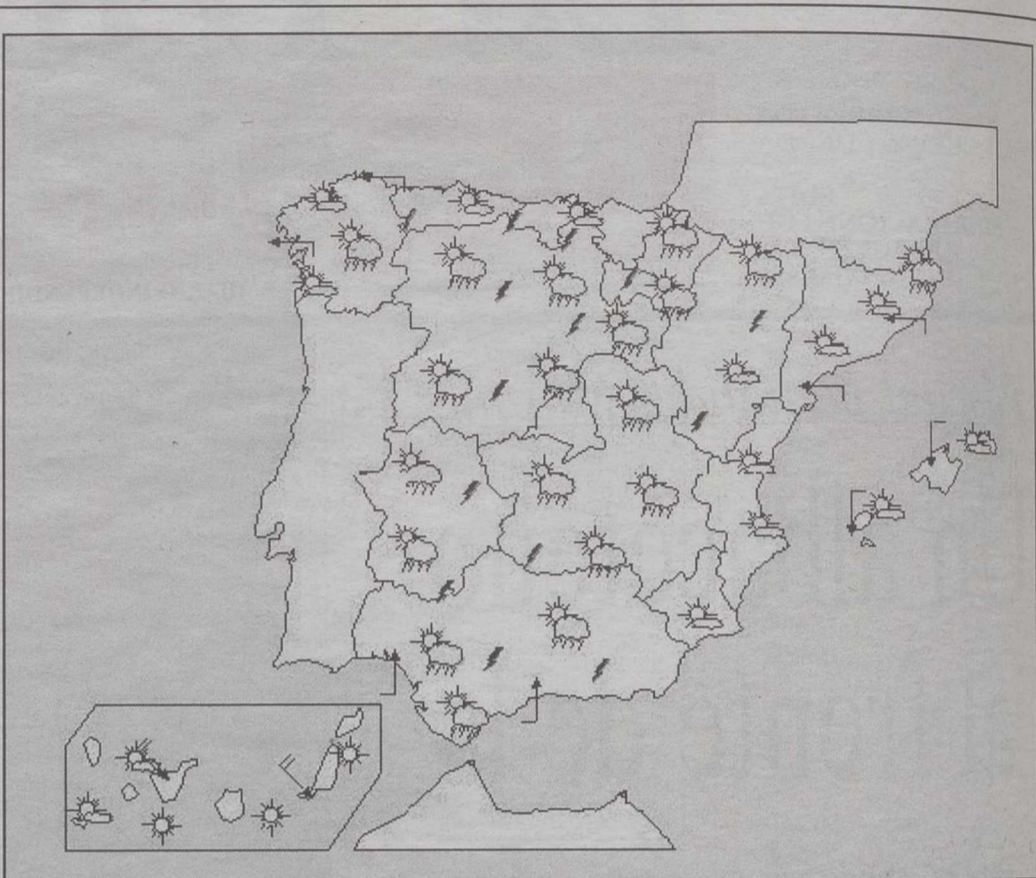

Cielos nubosos

Según los datos facilitados por el Instituto Nacional de Meteorología, la temperatura máxima prevista para hoy en Albacete será de 21 grados, mientras que la mínima será de 8 grados.

Los cielos estarán nubosos con chubascos débiles y ocasionalmente tormentosos. Las temperaturas se mantendrán sin cambios. Los vientos soplarán flojos del suroeste con intervalos moderados.



TAROT DEL MAR
906 425 772
ATIENDO PERSONALMENTE
DE 20 h. A 2 h.

PARA CONSULTA PERSONAL EN ALBACETE
PETICION DE HORA TELF: 666 37 72 32 MARIEM

*Consulta de cartas *Magia Blanca *Preparación de Aceites y Esencias
Para el amor-trabajo-salud, etc... y contra el mal de ojo,
depresiones y protección de magias

LA TRIBUNA no se hace responsable de cualquier error en la publicación de números ganadores de las diversas loterías y juegos de azar. Sólo las listas oficiales correspondientes dan fe del derecho a premio.

Loterías

Once

Lunes, 1.....	-----
Martes, 2.....	02756
Miércoles, 3.....	54803
Jueves, 4.....	08145
Viernes, 5.....	54854
.....	Serie 185
Domingo, 30.....	78817
.....	Serie 026

Primitiva

Jueves, día 4	9 - 14 - 21 - 23 - 39 - 48
Comple. 7	Rein. 1
Sábado, día 29	4 - 13 - 26 - 32 - 36 - 38
Comple. 10	Rein. 7

El Gordo

Domingo, día 30
5 - 10 - 12
13 - 21 - 47
Comple. 23	Rein. 3

Bonoloto

Lunes, día 1	12 - 28 - 30 - 40 - 44 - 48
Comple. 6	Rein. 2
Martes, día 2	3 - 23 - 24 - 26 - 43 - 45
Comple. 18	Rein. 2

Miércoles, día 3	11 - 16 - 19 - 27 - 29 - 31
Comple. 8	Rein. 8
Viernes, día 5	3 - 6 - 25 - 33 - 34 - 49
Comple. 46	Rein. 1

Santoral

Ntra. Sra. de Belén; santos Heliodoro, Evodio y Venusto.
Días transcurridos: 122
Días hasta finalizar el año: 244
EL SOL Y LA LUNA
El sol sale mañana a las 05,08 y se pone a las 19,16 (H. S.)
La luna sale mañana a las 07,06 y se pone a las 22,04 (H. S.)

NUEVO MITSUBISHI

space  star

1.3 16V 86CV y 1.8 GDI 122 CV Inyección
Directa de Gasolina, desde 1.785.800 Ptas.
3 Años de garantía sin límite de kilometraje.
Asistencia 24 h. en toda Europa



¿Es un monovolumen? ¿Es un wagon? No: es, simplemente, un coche más amplio. Con portagañas, asiento trasero deslizante, bandeja debajo del copiloto, portaobjetos central...

AUMASA. Ctra. de Madrid, 7-9. Tel. 967 21 54 00. Pol. Campollano, 1ª Avda., nº 1. ALBACETE. Tel. 967 21 67 62.



LA PEGATINA

“I love you cordera”



CARLOS ZULOAGA

Hay amores que matan, aunque cierto es que el amor ya no es lo que era. Debe ser, por esa razón y algunas más, que el famoso virus informático “I love you” (te quiero en cristiano), haya elegido ese nombre. No es que los amores maten, que tampoco es para tanto, pero dicen los románticos que el amor sí que está en grave estado.

Ocurre que como la informática y el internet forman parte ya de nuestras vidas, el virus en cuestión afecta a cada uno de forma diferente. El “I love you cordera”, versión folclórica de la declaración británica, ha confundido aún más a nuestro alcalde. Se “despistó” con el viajecito a gastos pagados a New York, y lejos de reconocer la metedura de pata se hace un lío con el mapa mundi.

Dice el alcalde que si le hubieran invitado a Egipto no habría aceptado, pero que el caso de New York era diferente, por aquello de la información y las grandes comunicaciones. Pero “pijo”, ¿qué tendrá que ver la información y las comunicaciones con un viaje de placer? ¿O es que el alcalde de El Cairo es del PP?

En cambio, el maldito “I love you” no ha hecho efecto en Manuel Caballero. Sigue con su buena racha, y ayer la cicatería del presidente de turno evitó que pudiera salir por la Puerta del Príncipe. Pero las dos orejas no ofrecen dudas: puede ser el triunfador de la temporada. Que así sea.

PD.- Pero hay más afectados con el puñetero virus. Baje usted la mirada a la sección del compañero Goig. Como siempre, sobran las explicaciones.

EDITORIAL

Los retos del agua

Dentro de los nombramientos “secundarios” del gabinete Aznar, ayer surgió la sorpresa de que un albaceteño va a ser el máximo responsable -tras el ministro- de la política de aguas del Estado. Pascual Fernández Martínez, un economista nacido en nuestra ciudad y que todavía no ha cumplido los cuarenta años, es el sustituto de Benigno Blanco al frente de la Secretaría de Estado de Aguas y Costas, un organismo con trascendentes funciones en cuanto a la ordenación y distribución de los recursos hídricos.

A pesar de que la relación de Pascual Fernández con nuestra ciudad no ha sido al parecer intensa, su conocimiento de la realidad administrativa es amplio y contrastado: ha sido profesor universitario e investigador, y ocupó cargos de importancia en el ámbito económico en las comunidades autónomas de Castilla y León y Madrid. Ahora, se enfrenta a un nuevo reto doblemente complicado si tenemos en cuenta la promesa de Aznar de aprobar de forma inminente el Plan Hidrológico Nacional.

Nos gustaría que las raíces albaceteñas de Pascual Fernández le sirvieran para tener presente la importancia del agua para su provincia de origen. En los próximos meses, Albacete necesita que se desbloqueen y salgan adelante diversas cuestiones relacionadas con la política hidráulica: la traída de aguas del Júcar para abastecimiento humano de la capital y la aplicación real y efectiva del Plan de Cuenca del Júcar con la firma del convenio de Alarcón, principalmente. Nuestra provincia no merece que sigan postergándose actuaciones como la ejecución de las obras para el abastecimiento de la ciudad, la recarga de acuíferos, la garantía de dotación para los regadíos con aguas subterráneas y la puesta en marcha de nuevas hectáreas de riego con aguas superficiales. La problemática de cada una de estas cuestiones es, por supuesto, distinta; en unos casos habrá que poner de acuerdo a las diversas administraciones, y en otros casos habrá que superar las reticencias o la pasividad de la Confederación y los regantes sedicentemente “históricos” de otras regiones. Pero para eso están los responsables de la cosa pública: para resolver problemas con criterios de equidad y justicia.

Desde estas páginas le damos la enhorabuena a nuestro paisano por su nombramiento, y esperamos de él la suficiente sensibilidad y eficacia. Y, a la vez, esperamos de las administraciones locales y autonómica que inicien un nuevo camino de colaboración con el Gobierno central, para que en lugar de hacer de las aguas un campo de lucha política sean capaces entre todos de potenciar el desarrollo de Albacete.

HOY, EN ESTOS MOMENTOS

Mañana ¡a los toros!



LUIS PARREÑO

En el tiempo, el Asilo de San Antón fue primero en convocar a las gentes del mundo taurino para hacer caridad. El Club Taurino -¡qué pedazo de historia torera tendríamos que recobrar!- organizaba los carteles con las promesas más adelantadas, contando con la colaboración desinteresada de la empresa se la Plaza, de los novilleros, de los ganaderos, del personal de servicios, etc., etc. Nadie cobraba un duro. Y los beneficios iban destinados a los ancianos acogidos en el Asilo de las Hermanitas de los Pobres, admirable institución que ha merecido siempre y para siempre la simpatía de los albacetenses.

Con la desaparición del Club Taurino -¡cuántos nombres, cuántos actos, cuántas vivencias sociales y culturales ha arrastrado el tiempo!- dejó de celebrarse el que fuera popularísimo festival y, entonces, surgió otro similar, con más pujanza, organizado con el mismo bastidor de beneficencia para la Institución del Sagrado Corazón de Jesús, que impropriamente llamamos “Cotolengo”, donde las religiosas de esa Orden cuidan con abnegación de gentes marginadas, enfermos, discapacitados, sin asistencia económica de ninguna clase, confiadas a la voluntad de los que conocen este Cen-

tro, con la taxativa prohibición de pedir limosnas.

Este nuevo festival ha arraigado con el empeño ardoroso de Dámaso González, de Juan Cantos “El Pimpi”, Vicente González y algún otro aficionado, y llega mañana a su séptima edición con un cartel de un sensacional empaque torero, que abre el mismo Dámaso -mano extendida y generosa para las cosas albacetenses que merecen la pena-, y sigue con Rafael de la Viña -nuestra esperanza-, Enrique Ponce y Manuel Caballero-, ambos, cuajadas primerísimas figuras-, con un acompañamiento de lujo, Javier Vázquez, Manuel Amador, Samuel López y Miguel Angel Franco. Ocho toreros, lidiando otros tantos ejemplares -toros y novillos- de diversos ganaderos, colaboradores generosos, que invitan a los albacetenses para que se sientan protagonistas de una hermosa obra, la de llevar alegría al corazón de esas gentes atribuladas por la desgracia, la de testimoniar a las religiosas la profunda admiración que despierta su entrega callada de amor fraterno.

Mañana puede -debe- ser un gran día. Ojalá un sol radiante plante sus reales para una tarde torera en la que no harán falta las moscas. Una tarde de luces, aunque los “vestíos” sean camperos.

EL PISTO



BERNARDO GOIG

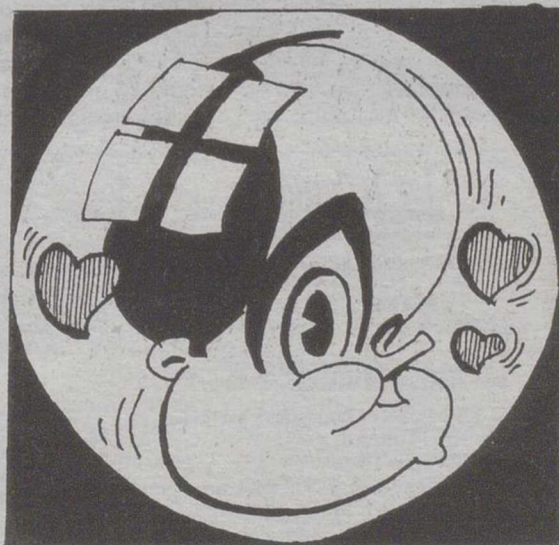

DESDE LA OTRA ONDA

Bono en Mestalla

JUAN L. HERNANDEZ PIQUERAS



Ultimamente el "president" Zaplana suele invitar a Bono a las fallas en cuanto se presenta la ocasión. Esta vez no era por San José, el martes pasado, dos de mayo, era -que casualidad- San Atanasio, pero en Valencia se celebraba la "plantá" y la "cremá" de la falla de Van Gaal y para tal ceremonia no faltó la invitación al presidente castellano-manchego, que lógicamente, allí se presentó, y ahí tenemos el testimonio fotográfico de Bono en Mestalla, junto al propio Zaplana y al ministro Piqué que como buen "culé" debió sufrir una noche horrosa viendo como, así las cosas, al duo Núñez-Van Gaal se le acerca el día en el que ya no les quedará ni París, algo que al menos siempre les quedó, en los peores momentos, a otra mítica pareja como la de Bogart y Bergman, mucho más entrañable que la formada por el llorica presidente barcelonista y el malcarado entrenador holandés.

Parece ser que antes de irse a Mestalla, Bono, estuvo manteniendo un contacto con Lerma, Noguera y otros ilustres del socialismo valenciano; después, cuando vio al "Barça" sobre el césped de Mestalla, debió comprobar que el estado de ambos equipos es muy similar. La derrota barcelonista en el terreno de juego se producía bajo los mismos parámetros que la del PSOE en las pasadas generales y cunde el dasánimo en la afición. Bono, seguro, desde el palco del estadio valenciano toma nota de lo que pasa sobre la cancha, aunque lo hace sin libreta en mano, mentalmente, a la vista del "negatífoo" resultado que vienen dando los entrenadores tipo Van Gaal, esclavos de su libreta, presos

de su sistema y faltos de improvisación e imaginación.

En cualquier caso todo se va perfilando a estas alturas de mayo. La resolución de las candidaturas a la secretaría general del PSOE, tras el traumático cese de Almunia al que el electorado lo puso en la calle como Gil y Gil o Lopera a sus entrenadores, parece que se resolverá en los últimos días de este mes. Más o menos para las mismas fechas en las que en París se decidirá la final de la Champions League, una final en la que ya se perfilan el Valencia y el Real Madrid como los rivales a dirimirla. Para la otra gran final, la de la secretaría general, la eurodiputada Rosa Díez ya tiene casi asegurada su presencia, y además, dicen, con todas las bendiciones y apoyo del llamado aparato socialista, lo que a estas alturas no se sabe muy bien si es un tanto a favor o un gol en propia puerta, como el que se marcó Pellegrino o los alemanes del Bayern, y es que como se ve cuanto está en juego una final, siempre existe el factor de lo imprevisto, la jugada confusa, el gol en propia puerta y, en ocasiones, hasta la traición.

Bono en Mestalla observaba y sacaba conclusiones. El equipo de Cúper contrataca con rapidez y golpea en el área contraria con eficacia; el de Van Gaal, por contra, soba el balón y cuando no sabe que hacer con él lo cede al portero, que por supuesto es holandés, para terminar desconcertado y desconcentrado. A la vista está cual es el mejor camino para llegar hasta París. Bono lo sabe y se debate ahora en su propia semifinal consciente de que hay que ganarla para poder alcanzar el objetivo definitivo y con él ese entorchado de la Champions que sólo está al alcance de los grandes equipos y en las botas de sus mejores "cracks".

Cartas

Anarquía

Anarquía, según la Real Academia Española: Punto 2º. "Desorden, confusión, por ausencia o flaqueza de la autoridad pública."

Calles en Albacete que los Jueves, Viernes y Sábados, encajan perfectamente en la definición anterior: Marzo, Jesús de Nazareno, Tejares, Parra, y un largo etc...

Responsable directo de este progresismo nato, D. Eduardo Martínez Valero, asentado concejal del Excmo. Ayuntamiento de Albacete, en materia de Medio Ambiente y Policía Local, con alto grado de convencimiento en este terrible problema que cada fin de semana deja a una de las más nuevas y céntrica zona de Albacete, en el más claro caos, para la vergüenza, intranquilidad e inseguridad ciudadana a todos aquéllos que por suerte o por desgracia nos ha tocado el tener que vivir en el que se suponía iba a ser el barrio orgullo de Albacete.

Creo que es el momento de

que este subline edil vaya rompiendo las actuales Ordenanzas Municipales de su concejalía, para los que sus más directos colaboradores implanten las suyas propias, hechas a la medida de lo que hoy tenemos, que en definitiva es lo que se está cumpliendo y se está dejando cumplir "la anarquía".

De todas formas hay una manera muy sencilla de verificar lo expuesto, el Sr. D. Eduardo Martínez Valero, lo sabe, aunque también se sabe, que no lo quiere saber.

Javier Muñoz Martínez

¿Para cuándo la justicia?

Coincido con el escrito por los señores Bravo Castillo y Zuloaga en estas páginas. Es de esperpento, para los españoles de a pie, que el Excmo. Señor don Enrique Rodríguez Galindo (y cito su tratamiento porque se lo merece más que nadie) haya sido condenado a 71 años de cárcel mientras Josu Ternera, una rata asquerosa, se sienta en el Parlamento vasco y se le designa, para mayor

escarnio, miembro de la Comisión de Derechos Humanos.

Un honorable General condenado para el resto de sus días mientras un Judas baboso lleva más de 20 años pisoteando la Constitución, mintiendo desvergonzadamente; falseando la Historia para justificar su asquerosa ideología aranista. Pero esa Historia, Javier Arzalluz Antia, te juzgará por ser el más hipócrita y falaz, el más racista y xenófobo desde que desaparecieron, para bien de la humanidad, Hitler y Stalin.

Y entretanto este General se pudre en la cárcel los Egibar, Anasagasti y compañía seguirán besuqueándose con sus primos del hacha y la serpiente, para mayor escarnio de las más de 800 víctimas de los "chicos" de Arzalluz.

Soy un defensor a ultranza de la Justicia, con mayúscula, por mis convicciones democráticas, por eso espero que algún Juez de atreva, de una vez por todas, a emprender acciones judiciales contra los que, amparándose en el miedo, llevan años señalando con su sucio dedo a quien hay que eliminar y haciendo apología del terrorismo.

¿Por dónde van a salir ahora ante la evidencia de lo

publicado por Gara? Han estado mintiendo descaradamente y me temo que lo seguirán haciendo. Sabino Arana, al final, se arrepintió de lo mucho que había mentado, pero estos son peores y más hipócritas.

José María Redondo
Tortosa

Catedrales

Leo en Tribuna Dominical, nº 103 (2ª época), 30 de Abril 2000, como Isabel Montejano dice, hablando de la Catedral de Ciudad Real, que "Santa María la Mayor del Prado... etc, formando con la extemeña de Coria (Cáceres) y la riojana de Santiago el Real de Logroño, el triunvirato de las catedrales góticas españolas, de una sola nave".

Le remito también a la inmensa y única nave de veintidos metros de anchura de la Catedral de Gerona, cubierta con bóvedas góticas.

Cuando le envió esta observación, debo aclarar que no voy de polémica, solamente informo.

Francisco Gómez Canales

Elogio del mosaico

EUSEBIO ZABALETA

Me dicen los Académicos de La Real, que "mosaico" es concepto variopinto que, en tercera acepción se define así: "Enfermedad de las plantas, causada por virus que generalmente se presenta como manchas irregulares de las hojas, de color verde claro, verde oscuro y amarillento"

(Roguemos a nuestra fatigada paciencia un momento para la reflexión).

España, amigos, nació repentinamente en muchos sitios a la vez. Era entonces, mosaico-niño. Por ejemplo en Covadonga y en Sepúlveda (Segovia). El asturiano lugar fue punto de partida por el toque de arrebató de las campanas de la Reconquista. Además, allí, un oso pérfido (seguramente jefe de la oposición del entonces pseudopartido PNV) se merendó a Fabila, hijo de don Pelayo. Según testificaron eruditos locales, poco después el mozo sabía a fabada y a hojaldre pringado con miel de la Alcarria acarreada por abejas gudarís de la Vasconia irredenta. (Observe el espabilado lector cómo va creciendo el mosaico hispano)

Después, en Sepúlveda fue "la de Dios". El primer conde de Castilla, Fernán González, supo de la pretensión de la Corte centralista, instalada en Oviedo, para dirimir un pleito netamente segoviano (léase a Menéndez Pidal). ¡Mierda!, gritó el señor conde que al tiempo dio un corte de mangas orientada hacia el Cantábrico. Luego hizo su real gana y ¡puft!, nació Castilla como un benefactor rayo ubérrimo..., y luego las Españas que aquí y en América perduran hoy día y aún... ¡Amén!

Pues tomemos nota y ¡chitón! Primero los independentistas a pesar de los caseríos entrañables, ajenos a todo menos al trabajo de cada día. Pronto llegaron los virus y se jodió la vegetación. Por último nació para el jaleoseudopolítico don Javier Arzalluz, ex hijo de la Compañía de Jesús a la que desdeñó como un Judas de Segunda División...

Pero las hojas de la España inédita, tornarán a estar sanas.

La Tribuna de Albacete

Año XVII Depósito Legal: AB-752-1984

EDITA: PUBLASA
(Publicaciones de Albacete, S.A.)

Consejero Delegado
Francisco Javier Martínez Ortuño

Redacción, administración, suscripción y publicidad:
Paseo de la Cuba, 14.

Teléfono: 967 19 10 00.

Fax administración: 967 24 03 86.

Fax redacción: 967 21 12 75.

Apartado de Correos: 369.

Email: redaccion@latribunadealbacete.es

Director

Dimas Cuevas Cuerda

Subdirector

Carlos Zuloaga López

Redactor Jefe

Adolfo Giménez Martínez-Falero

Redacción:

Antonio Córdoba, Julia Núñez-Polo, Virgilio Molina, Antonio Díaz, Miguel A. Catalán, Juan Carrizo, Esther Pérez, Teresa Roldán, Ibernalo Mendivil, Pedro J. García, Cristóbal Guzmán.
Redactor gráfico: Jesús Moreno.

Delegaciones:

HELLIN:

DELEGADO: Angel Romero García.
Tlf: 967 54 32 22

ALMANSA:

DELEGADO: Luis Bonete Piqueras.
Tlf: 967 31 80 37

VILLARROBLEDO:

CORRESPONSAL: Teresa Jiménez Parra
Tlf: 967 13 80 70

Talleres:

Jefe de Talleres

Antonio Lajara Caballero

Planta de impresión: Polígono Campollano.
C/D, Nº 1. Teléfonos: 967 21 30 92

Exclusiva de publicidad nacional: NOVOMEDIA, S.A.

Presidente: José Manuel Rodrigo

Director general: Eliseo Soria

Madrid: José Manuel Calvo. Pº de la Castellana.
66 - 4º. Tlf: 91 337 38 91. Fax: 91 337 31 77

Barcelona: Ramón Domínguez.
Avda. Diagonal, 640, edificio 3-4ª planta.
Tlf: 93 227 67 11. Fax: 93 227 67 62.

Valencia: José Vicente Sánchez Beato. Embajador
Vich, 3. Tlf: 96 351 10 65. Fax: 96 351 81 01

Sevilla: Manel Blázquez. Avda. República Argentina,
25, 9º B. Tlf.: 95 449 14 40. Fax: 95 427 25 01

Pascual Fernández fue nombrado ayer por el Consejo de Ministros

Un albaceteño, al frente de la Secretaría de Estado de Aguas

□ M.A.C.

El Gobierno prosiguió ayer con la remodelación de cargos que deberán afrontar la nueva legislatura presidida por José María Aznar.

Entre los nombramientos aprobados ayer por el Consejo de Ministros la sorpresa sin duda la deparó la designación de un albaceteño para la Secretaría de Aguas y Costas, una cartera de especial relevancia para los intereses provinciales por los importantes temas pendientes.

De esta forma el albaceteño Pascual Fernández Martínez, sustituye a Benigno Blanco al frente de la secretaría de Estado de Aguas y Costas en el Ministerio de Medio Ambiente.

CURRICULUM

Pascual Fernández Martínez, ha sido hasta ahora director general en el Ministerio de Economía y Hacienda.

Nacido el 18 de junio de 1960 en Albacete, es licenciado y doctor en Ciencias Económicas y Empresariales y desde mayo de 1996 era director general de Análisis y Progra-



El albaceteño y economista Pascual Fernández.

mación Presupuestaria del Ministerio de Economía y Hacienda.

Ha sido profesor titular del

Departamento de Economía Aplicada de la Universidad Autónoma de Madrid y ha participado en diversos proyectos

de investigación nacionales e internacionales.

Fernández Martínez, casado y con tres hijos, fue también director del Servicio de Estudios del Centro de Predicción Económica y director general de Tributos y Política Financiera de la Junta de Castilla y León y en julio de 1991 fue nombrado director general de Gestión Tributaria y Fondos Europeos de la Comunidad de Madrid.

PRINCIPALES RETOS

Entre los principales retos que habrá que abordar el número dos del Ministerio de Medio Ambiente se encuentran la aprobación del Plan Hidrológico Nacional y el desarrollo de las infraestructuras hidráulicas contempladas en los distintos planes de cuenca, entre ellas la traída de aguas a Albacete, así como suscitar el consenso entre las distintas comunidades autónomas sobre los trasvases, con especial incidencia en las cuencas deficitarias del Júcar y el Segura y sus pretensiones sobre la cuenca del Ebro.

Asimismo deberá mantener el espíritu de la reforma de la

Ley de Aguas con la que la oposición en la anterior legislatura mostró su desacuerdo y coordinar las actuaciones con el Ministerio de Agricultura para la aprobación del Plan Nacional de Regadíos.

COLABORACION DE LA JUNTA

El consejero de Obras Públicas, Alejandro Gil, valoró ayer positivamente el nombramiento de Pascual Fernández como secretario de Estado de Agua y Costas y de Benigno Blanco como secretario de Estado de Infraestructuras, aprobados en Consejo de Ministros, destacando en ambos casos su gestión en anteriores cargos y su talento dialogante.

Gil subraya que Pascual Fernández, al ser natural de Albacete, "puede tener un amplio conocimiento de los problemas de agua en esta provincia y en el resto de Castilla-La Mancha, que le sirvan para impulsar unas soluciones largamente esperadas y plasmarlas en el PHN", según informa la Junta.

Gil ofreció a Pascual Fernández la colaboración del Gobierno regional en todos los temas de su competencia.

El retraso del convenio de Alarcón bloquea las demandas de los regantes albaceteños

□ LT

Herrera y Los Llanos de Albacete.

Asimismo la JCRMO informó a la Confederación Hidrográfica que en defensa de los intereses de los regantes del Acuífero de La Mancha Oriental no aceptará en la sustitución de bombes un precio para el agua procedente del sistema Júcar superior al actual derivado de las extracciones.

La demanda de esta sustitución de bombes, según informa la Junta Central, fue pospuesta a la creación de una comisión que analizará e interpretará la aplicación del Plan Hidrológico del Júcar, al no existir acuerdo entre los miembros de la Junta de Gobierno de la Confederación sobre las prioridades en las asignaciones establecidas en el plan debido a la falta del convenio de Alarcón, pieza fundamental para su aplicación, así como de las nor-

mas de explotación del sistema de embalses.

CONSENSO EN PELIGRO

En este sentido aunque la JCRMO expresó su apoyo a la creación de dicha comisión, subraya que el retraso en la firma del convenio de Alarcón entre la USUJ y el Gobierno puede poner en peligro el consenso histórico alcanzado entre todas las partes en torno al Plan Hidrológico del Júcar.

Por otra parte los regantes han mostrado su disconformidad con las interpretaciones que realiza la Junta de Gobierno de la CHJ, ya que éstas sí han permitido hasta la fecha la autorización de tres trasvases a la Marina Baja, mientras que las demandas de sustitución de bombes de la JCRMO no han sido atendidas, lo que a su juicio supone la vulneración del

orden de prioridades establecidas en el Plan del Júcar y un trato discriminatorio.

Sobre este trato la JCRMO apunta que para este año hidrológico había solicitado al organismo de cuenca una sustitución de bombes de 17,5 hm³ para La Herrera y los Llanos, mientras que la Junta de Gobierno de la Confederación redujo esta demanda en el orden del día del jueves a 7,5 y únicamente destinada a la zona de Los Llanos, posponiendo la decisión a una comisión.

La JCRMO informa que las asignaciones para sustitución de bombes que puedan ser aprobadas por el organismo de cuenca se destinarán exclusivamente a las comunidades de regantes integradas en esta organización de acuerdo con la normativa vigente.

Por otra parte el presidente de la JCRMO, Francisco Mar-

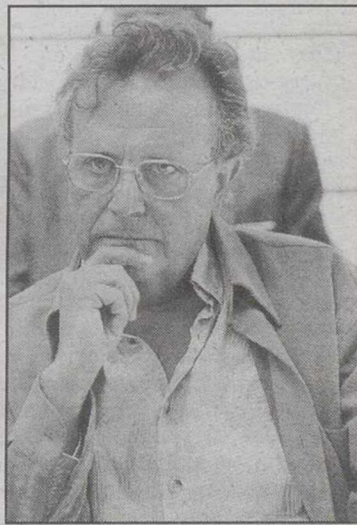

F. Martín de Santa Olalla.

tín de Santa Olalla, ha alabado el esfuerzo del presidente de la CHJ, Juan Manuel Aragonés, por su voluntad de llevar a buen término las demandas planteadas por los regantes del acuífero de La Mancha Oriental, aunque ha instado con la máxima urgencia a la firma del convenio de Alarcón, cuestión que está retrasando e impidiendo la aplicación del Plan del Júcar respecto a las actuaciones previstas en Albacete y Castilla-La Mancha.

José Antonio García lleva ya una semana en Albacete

El nuevo comisario quita importancia a la falta de efectivos

Aunque oficialmente no ha tomado posesión como nuevo comisario jefe de la Policía Nacional en Albacete, José Antonio García lleva ya una semana ejerciendo este cargo. Natural de Murcia y casado con una albaceteña, ésta, no obstante, no es la primera vez que ha estado destinado en nuestra provincia, estando como inspector del 73 al 77. Después vinieron otros destintos, el último de ellos en la comisaría de Vitoria.

□ I.M.

P.- Dado sus vínculos con Albacete supongo que habrá venido con cierta frecuencia, no obstante, ¿que conocimiento tiene de la realidad albaceteña?

R.- Debo confesar que no estoy muy actualizado en lo que son detalles económicos o sociales, a excepción, de las grandes cuestiones tales como la repercusión que ha tenido para el crecimiento de la ciudad la creación de la Universidad regional, así como las aspiraciones en materia de comunicaciones tanto ferroviarias, aéreas y terrestres.

P.- Y de la situación del Cuerpo con carencias en efectivos y medios, además, de la construcción de una nueva Comisaría que aglutine las dependencias ahora dispersas.

R.- En cuanto al tema de efectivos, personalmente no estoy de acuerdo con todo lo que se ha dicho a este respecto. Objetivamente sí es cierto que hay un poco de déficit en relación a lo que podía haber hecho tiempo, lo cual es normal y similar a lo que sucede en el resto de España porque nuestra Escuela no es capaz de cubrir las bajas por razón de edad. No obstante, éste pequeño déficit real de efectivos se ve compensado por los medios puestos a nuestra disposición para dar el servicio que nos demanda la ciudadanía.

En medios, salvo el tema de la Comisaría, considero que tenemos los suficientes, gracias a la predisposición hacia los servicios de la periferia que están teniendo de unos años acá los servicios centrales de gestión (automoción, informáticos, etc).

Finalmente y por lo que respecta a la nueva Comisaría, lo único que conozco es el proyecto del Ayuntamiento si bien todavía no me he reunido con los responsables municipales, así como de las ventajas que traerá consigo para todo los ciudadanos evitándose la posible duplicidad de servicios que puede llegarse a dar en un



José Antonio García, nuevo comisario, tiene estrechos vínculos familiares con Albacete. JOSEMA

determinado momento sí, al final, conseguimos unificar dependencias con la Policía Local.

P.- Acaba de mencionar la Policía Local, ¿piensa seguir con la línea que hay de colaboración abierta con el resto de las Fuerzas de Seguridad del Estado?

R.- Nunca he tenido problemas en mis relaciones con los otros Cuerpos, incluido la Ertzantza, y de hecho mi intención es seguir colaborando con ellos (Guardia Civil y Policía Local) e incluso si es posible aumentar en todo lo que se pueda este tipo de relaciones.



Ya en la década de los setenta estuvo como inspector.

“Personalmente nunca me creí eso de la tregua de la banda terrorista ETA”

P.- Es de suponer que habrá notado cambios entre su último destino, la comisaría de Vitoria, y Albacete.

R.- Para empezar estamos hablando de dos realidades diferentes tanto en plantilla como en competencias a raíz del despliegue de su Policía Autónoma, o lo que es lo mismo es muy diferente ser comisario en Vitoria que en Albacete precisamente porque allí hay una serie de servicios que no prestamos, a excepción de la materia terrorista. En cuanto a la vivencia, a diferencia de lo que sucede en determinadas zonas rurales donde ser funcionario del Estado tiene sus dificultades con alguna gente, en Vitoria no es así pudiéndose hacer una vida social absolutamente normal.

P.- Le ha tocado vivir la tregua y la ruptura de la misma ¿Bajó la guardia en algún momento?

R.- Yo nunca me creí la tregua, más aún ví en ese tema una trampa y en segundo lugar que

a la propia organización le interesaba por cuestiones de debilidad interna y por los posibles acuerdos con PNV y EA. La vuelta a las armas la esperábamos y de hecho nosotros nunca dejamos de perseguirlos ni de investigarlos, ni recibimos instrucciones al contrario, y de hecho las medidas de seguridad se mantuvieron iguales.

P.- ETA está tan debilitada cómo se quiere dar a entender.

R.- Cada vez tiene más dificultades y su futuro es bastante sombrío en cuanto a su existencia como organización. Además, ahora les cuesta más trabajo moverse en Francia que aquí.

P.- Ya para terminar, puede darnos su opinión sobre los nuevos objetivos de ETA, y la “Kale borroka”.

R.- Estamos ante algo que era de esperar dado que los jóvenes estaban llenando las calles con carteles y ya se sabe que primero se apunta y luego se dispara.

Vecinos y Consejería de Bienestar Social contribuirán a la difusión de los derechos de los inmigrantes

□ LT

La Consejería de Bienestar Social y la Confederación Regional de Asociaciones de Vecinos de Castilla-La Mancha quieren contribuir, con la divulgación de la ley de Extranjería, a la difusión de los derechos y libertades entre las personas, organismos e instituciones que trabajan con inmigrantes.

Así lo puso de manifiesto hoy el delegado provincial de Bienestar Social de Albacete, José Antonio Escribano, que inauguró las I Jornadas de Difusión de la ley sobre los derechos y libertades de los extranjeros en España y su integración social, que se celebraron ayer en la capital albaceteña, y que tendrán un desarrollo posterior en Ciudad Real, Cuenca, Guadalajara y Talavera.

Escribano considera que éste es un buen momento para informar y formar a quienes estén interesados en este tema y muy especialmente a profesionales, trabajadores y voluntarios de las organizaciones que trabajan por y para los inmigrantes, ya que la Consejería de Bienestar Social es consciente del importante cambio de filosofía que implica la nueva ley de extranjería.

La mejora de las condiciones de vida de los inmigrantes y el reagrupamiento familiar son los objetivos básicos de la organización e instituciones que luchan por dignificar la vida de las personas que huyen de su país, agregó el delegado.

La Junta, en colaboración con CC. OO. y UGT y con la propia Cáritas, tiene programas específicos de solidaridad para paliar lo que la justicia no remedia, ya que, según afirmó Escribano, “todos tenemos derechos reconocidos y la dignidad de las personas y esos derechos inviolables son inherentes a uno mismo”.

Con este objetivo se han organizado estas primeras jornadas que, bajo el título “Integración e Integración”, pretenden precisamente dar a conocer la nueva ley, la realidad de la provincia y las condiciones de los temporeros en Albacete.

Refiriéndose a los extranjeros que ya han empezado a ser contratados para realizar tareas en el campo en Balanate, la zona de la Manchuela y Villarrobledo, Escribano hizo un llamamiento a los empleadores para que mejoren sus condiciones laborales y sociales y se les conceda sus derechos sindicales, de asistencia sanitaria, de educación y de una vivienda digna.

Por su parte, la Confederación de Vecinos alabó a través de una de sus miembros, Lidia nos Rabadán, la nueva Ley de Extranjería a la que calificó de “muy buena, por ser menos restrictiva”.

Ha paralizado millones de ordenadores en todo el mundo

La Junta no se vio afectada por el virus informático "I love you"

□ LT

La Administración de Castilla-La Mancha no se ha visto afectada por el virus informático "I love you", que ha paralizado millones de ordenadores en todo el mundo, según confirmaron ayer a Europa Press fuentes de la Consejería de Administraciones Públicas.

Las mismas fuentes señalaron que no se ha detectado la presencia del virus en los equipos informáticos de la Junta de Comunidades. No obstante, como medida de prevención, ayer se procedió a descargar un antivirus en la red informática de la Administración

La Junta y la Tesorería colaborarán en el pago de la cotización de los empleados públicos

La Junta de Comunidades de Castilla-La Mancha firmará un convenio con la Tesorería General de la Seguridad Social para la gestión del pago de las cotizaciones sociales de los empleados de la Administración regional.

Este convenio, aprobado en el último Consejo de Gobierno, se inscribe dentro de la política de modernización y agilización de la gestión económica emprendida por la Consejería de Economía y Hacienda y permitirá una mayor fluidez en las relaciones con la Seguridad Social, informa la Junta de Comunidades.

El número de empleados de la Junta tras el reciente traspaso de competencias en materia de Educación se ha triplicado, alcanzando la cifra de 34.000 efectivos, lo que se traduce en un gran número de nóminas y documentos de cotización que ahora serán gestionados mediante la incorporación de la Junta al sistema informático de la Seguridad Social "RED" con lo que se procesarán directamente, sin tener que acudir a las ventanillas.

A su vez, la Junta pagará a la Tesorería de la Seguridad Social una cantidad mensual constante por el conjunto de sus empleados, que se valora en el convenio en 1.700 millones de pesetas, liquidándose las diferencias que se puedan producir al finalizar cada año. Según la consejera de Economía y Hacienda, Luisa Araujo, "la Junta de Comunidades es una rigurosa pagadora de todas sus obligaciones".

regional.

El virus, al parecer procedente de Filipinas, apareció el miércoles en Hong Kong, y desde allí, se difundió por los ordenadores de Asia, Europa y

América, a través del programa de correo electrónico Microsoft Outlook.

El virus, el más agresivo de los conocidos, destruye archivos de imagen y de sonido, y se

envía automáticamente a todas las direcciones de correo electrónico que el usuario tenga en su agenda y a las personas con las que esté conectado en una red interna.

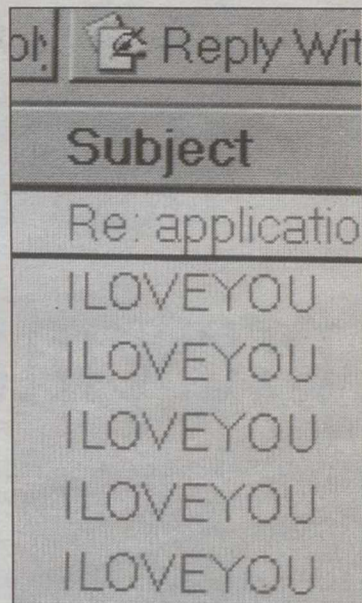

El virus no afectó.

Su oficina de Bancaja en Internet

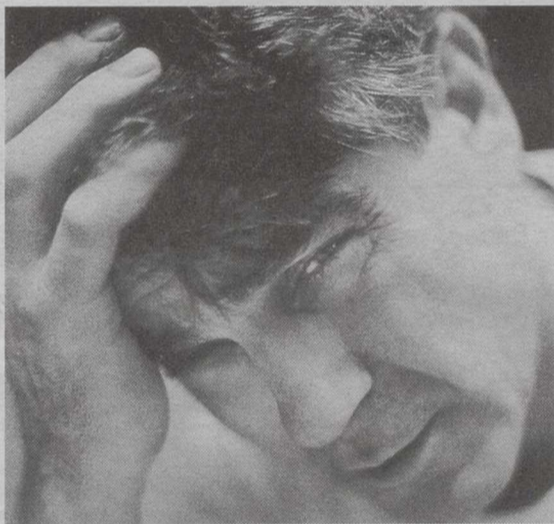

¿Dónde están mis papeles de la RENTA?

Ahora todos los clientes de Bancaja Próxima pueden obtener, en cualquier momento y desde cualquier lugar, toda su Información Fiscal, para realizar su Declaración de la Renta. Sólo tienen que conectar con Bancaja Próxima. Si todavía no es cliente de Bancaja Próxima, acuda a su oficina de Bancaja y contrate este servicio. ¡Es gratis!. Recuerde, el plazo de su Declaración de la Renta ya ha comenzado.

BANCAJA
Próxima

Su oficina de Bancaja en Internet

www.bancaja.es

Otros servicios de Bancaja Próxima:

Realizar transferencias tanto internas como externas* » Consulta de saldos de las cuentas contratadas » Consulta de la composición de su cartera de valores y fondos de inversión » Detalle de las cuentas » Consulta de los últimos movimientos » Solicitud de talonarios de cheques y pagarés » Consulta de efectos impagados » Realizar traspasos entre sus cuentas » Consulta de información de las tarjetas disponibles y extractos de las mismas » Cambiar sus claves, tanto de acceso como de firma digital » Bloquear el acceso.

C.I.V.F. 28.4.00

*GRATIS hasta el 30.9.00

La Federación Socialista "apoya a su presidente"

Barreda afirma que Bono se presentará a la secretaría general

□ LT

El secretario general del PSOE de Castilla-La Mancha, José María Barreda, está convencido de que José Bono presentará su candidatura a la Secretaría General del partido, y aseguró que esta Federación socialista "apoya muy claramente a su presidente".

En rueda de prensa, Barreda dijo tener razones para creer firmemente que Bono optará finalmente a la Secretaría General y manifestó que los socialistas de Castilla-La Mancha "sabemos que es capaz de conducir a los progresistas a ganar las elecciones generales del 2004".

Según el también vicepresidente del Gobierno regional, "Bono no se plantea una larga travesía por el desierto, ni conseguir una victoria a medio o a largo plazo".

TODOS MENOS ALBACETE

José María Barreda indicó que la Federación Socialista de Castilla-La Mancha "apoya muy claramente" a Bono, un apoyo que, según dijo, es unánime en el Comité Ejecutivo regional y en los comités de Toledo, Cuenca, Ciudad Real y Guadalajara.

Respecto a la posibilidad de que Barreda sea el sucesor de Bono como presidente de la región, el vicepresidente no quiso adelantar acontecimientos



José María Barreda está convencido del salto de José Bono a Madrid.

tos y dijo que "cada momento tiene su afán y en este momento el afán del partido es el próximo Congreso Federal".

"Cuando se haya celebrado el Congreso se tomarán las decisiones que haya que tomar de acuerdo con el nuevo escenario", explicó José María Barreda que no quiso hacer ninguna apreciación más al respecto.

El secretario general del

PSOE de Castilla-La Mancha hizo estas consideraciones tras la reunión que la Comisión Ejecutiva regional del partido celebró en Puertollano (Ciudad Real) donde se aprobó la Ponencia Marco que se llevará al próximo Congreso Regional de julio y que se fundamenta en la necesidad de formación, educación y asunción de la nueva era de la tecnología.

La Ponencia Marco, elaborada por Isidro Hernández

Perlines y Justo Zambrana, fue calificada por Barreda como un documento abierto y objeto de debate y aseguró que "no es un documento rutinario, ni continuista, sino de un gran rigor intelectual y de gran frescura". Este documento será remitido a todas las agrupaciones locales del PSOE en la región a partir del próximo día 16 de mayo.

Diego López Garrido: "El 12-M es la expresión de un proyecto agotado"

□ I.M.

El secretario general de Nueva Izquierda, Diego López Garrido, se trasladó ayer hasta la capital albaceteña para informar sobre la convención federal que esta formación llevará a cabo en la primera semana de julio y que versará, entre otras cuestiones, en perfilar las líneas a seguir por la izquierda tras la derrota del pasado 12-M; una fecha que, a su entender, "es la expresión de un proyecto agotado que requiere, por lo tanto, el nacimiento de otro que hay que refundir y construir en aras de que dé respuesta a las nuevas demandas sociales, políticas y económicas del siglo XXI".

"Nueva Izquierda quiere responder a los resultados del 12-M con la acción política y no con automasquismo, tal y como quedó claro en el último

consejo político que celebramos, en el que igualmente pusimos sobre la mesa la necesidad que tiene la izquierda de ir a la raíz de los problemas, empezando por admitir que no ha presentado un proyecto convincente", puntualizó.

"Lo que está claro -añadió- es que hay que dar un giro y dejar de lado la inercia en la que se ha vivido en torno a la mayoría socialista conseguida en la década de los 80. Lo que hay que hacer ahora, en definitiva, es política en base al debate y a la reflexión sobre una serie de cuestiones, que van desde la lucha contra la discriminación hasta apostar por la ciudadanía universal, pasando por la apertura de la instituciones y partidos a la democracia, y la incorporación de conceptos como la flexibilidad laboral".

En otro orden de cosas se



López Garrido perfila el nuevo programa de izquierda. JOSEMA

mostró interesado por lo que suceda en el congreso socialista, "porque al fin y al cabo somos compañeros por la confluencia política en las instituciones y lo que ocurra dentro

del PSOE nos interesa". No obstante, prefirió no pronunciarse a favor de ninguno de los posibles candidatos, ya que es "un asunto interno y NI no va a entrar a valorar personas".

El Instituto Robótica de Valencia aboga por la opción norte del AVE

□ LT

El Instituto de Robótica de la Universitat de Valencia aboga por la opción Norte, frente a la Centro, para el trazado definitivo del tren de alta velocidad (AVE) entre Madrid y la Comunidad Valenciana, pues, aún siendo la solución "económicamente más costosa, es la que presenta mayores eficiencias", según consta en las conclusiones del estudio "Análisis comparativo de los dos trazados directos en alta velocidad entre Madrid y la Comunidad Valenciana. En sus conclusiones, Robótica señala que, en ninguno de los itinerarios directos (Norte o Centro), "aparecen problemas medioambientales que aparentemente no sean superables", si bien considera que el tratamiento de este aspecto realizado en el Estudio Informativo del Ministerio de Fomento "es deficiente para realizar una evaluación directa".

Las diferencias existentes entre las opciones objeto de este análisis, la Centro y la Norte, son, a juicio de Robótica, "de naturaleza distinta a la planteada con anterioridad, entre las directas y la opción Sur". Así, considera que ambas son "económicamente defendibles" y que las diferencias entre ellas "hay que buscarlas en matices que, siendo importantes, nunca adquieren un carácter descalificatorio".

Para este instituto, la principal dificultad que presenta la solución Centro estriba en que en un trayecto de 375 kilómetros que separarían Valencia y Madrid, "no existe ni un solo núcleo urbano de la Comunidad de Castilla-La Mancha que pueda ser considerada como parada intermedia", lo que advierte que no ocurre en el ramal Alicante-Madrid "que sí tiene Albacete como una parada intermedia". Las diferencias en la demanda que ha encontrado Robótica al realizar su análisis entre los trazados Norte y Centro "se deben a la presencia en el primero de la escala en Cuenca, sin que se encuentre una parada equivalente en la Centro". Así "creemos que será muy difícil que los ciudadanos de Castilla-La Mancha estén dispuestos a aceptar una situación que sólo les produce perjuicios y ninguna ventaja".

Robótica asegura que el trazado Centro "es el más barato de entre las soluciones directas, pero no presenta ventaja alguna desde la perspectiva de nuestros vecinos, con los cuales inevitablemente habrá que llegar a un consenso".

Por ello la solución Norte, "siendo la más cara respecto a la inversión en la infraestructura, es la más directa desde Valencia y muy semejante a la Centro para Alicante, pasa por las cercanías de Cuenca, abre la intermodalidad con el aeropuerto de Barajas, y presenta un coste/beneficio más interesante".

Iniciativa Cívica entre los manifestantes

Hoy, concentración en Alcázar en demanda de la opción Sur

□ LT

El alcalde de Alcázar de San Juan, José Fernando Sánchez Bódalo, ha pedido a todos los ciudadanos de La Mancha y especialmente a los de la ciudad que hoy acudan a la concentración convocada por la Plataforma por AVE para pedir que el trazado del AVE Madrid-Levante discorra por esta localidad, a partir de las 13:00 horas, en el paseo de la estación.

Sánchez Bódalo señaló en conferencia de prensa que "Alcázar reclama no ser apeada de la modernización del ferrocarril y que no se la lleven a una vía muerta" y añadió que esta idea resume "porque todo el mundo tiene que salir a la calle".

El regidor socialista dijo que "nos encontramos en un momento histórico, que puede suponer para La Mancha un revulsivo similar al de hace siglo y medio, cuando se instalaron los primeros raíles" en esta localidad, y advirtió que, de lo contrario, "Alcázar dejará de estar en el ferrocarril del futuro".

Asimismo, el primer edil comentó que la concentración "no debe ser una respuesta" a las Cortes regionales, que aprobaron por unanimidad una resolución de apoyo al trazado integral propuesto por la Junta de Comunidades, que contempla la parada en Cuenca y Albacete y dejaría fuera del recorrido a Alcázar de San Juan, "sino para reclamar a las instituciones competentes".

Siguiendo con este tema igualmente apuntó que no le preocupa la asistencia o no de políticos, más o menos relevantes, a la concentración, ya que "lo importante es que acudan los ciudadanos".

No obstante, manifestó que "los políticos de cualquier partido, a excepción de los locales, han apoyado muy poco a Alcázar en este tema, incluso han intentado desmovilizar a la sociedad en su reclamación". A diferencia de lo que pueda suceder con los políticos, los que sí estarán, por el contrario, en esta acción son representantes de la Iniciativa Cívica albaceteña, tal y como anunció hace una semana la portavoz de la misma, Nuria Garrido. Como ya es conocido, en varias ocasiones Iniciativa Cívica ha mantenido reuniones con la Plataforma de Alcázar, compuesta por las organizaciones locales de PSOE, PP, IU, UGT y Comisiones, así como por diferentes asociaciones y la práctica totalidad de las entidades de carácter social, cultural y deportivo de este municipio.

El alcalde se refirió también al compromiso adquirido por el presidente del Gobierno, José María Aznar, en su discurso de investidura, según el cual en diez años todas las

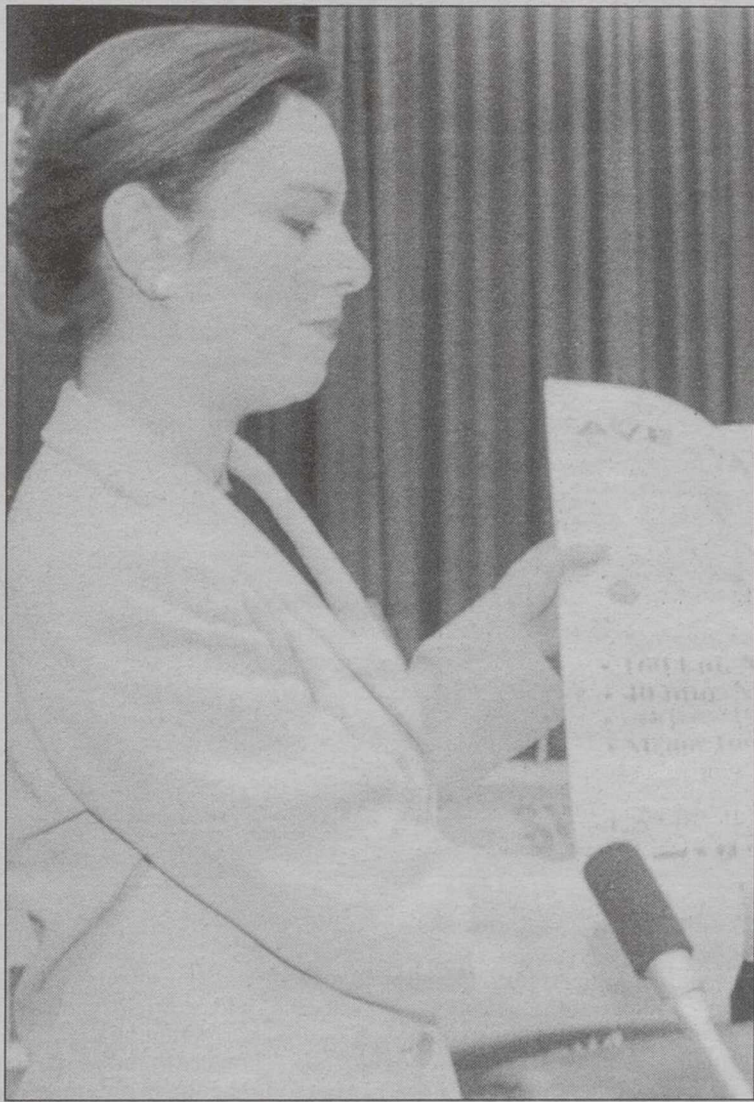

Iniciativa Cívica estará presente en la manifestación de hoy.



Alcázar no quiere quedarse fuera de la Alta Velocidad.

capitales de provincia dispondrían de conexión ferroviaria de Alta Velocidad, ya que, en su opinión, puede perjudicar las reivindicaciones de Alcázar de San Juan, "que no es una capital política".

El primer edil añadió, por otra parte, que "el Ejecutivo debería tener en cuenta que si es una capital ferroviaria desde hace siglo y medio para las comunicaciones entre Levante y el centro español, con un fuerte potencial de mercado, población y demanda de viajeros".

Sánchez Bódalo advirtió, no obstante, que si el trazado integral es el aprobado "entonces Alcázar tendrá que exigir con todas sus fuerzas lo que las Cortes de Castilla-La Mancha

aprobaron recientemente en la resolución sobre transporte ferroviario en la región".

Alcázar ha llevado hasta el Ministerio Fomento más de 13.000 alegaciones firmadas por ciudadanos en demanda de la incorporación de esta localidad en la línea principal del futuro AVE Madrid-Valencia.

UNIDAD SOCIALISTA

Dejando de lado la manifestación, cabe igualmente recordar que la corriente de opinión recientemente creada en el seno del Partido Socialista, Unidad Socialista, participará hoy en una reunión de la corriente a nivel regional, que asimismo tendrá lugar también en Alcázar de San Juan.

IMPRESORAS-COPIADORAS
MULTIFUNCIÓN GP DE CANON.
CREADAS PARA SACAR EL
MÁXIMO PARTIDO A SU RED.

Copiadoras digitales Canon. Creadas para conectarse a cualquier tipo de red de área local. Por eso, nos hemos aliado con Microsoft. Para darle a su red asesoramiento, mantenimiento y, en una palabra, un servicio integral para una solución integral. Y hablando de soluciones, la imagen oculta es la GP 555. La de más alta resolución del mercado.

CONECTE TODOS LOS
PUNTOS. ENCONTRARÁ
LA SOLUCIÓN
PARA SU EMPRESA.

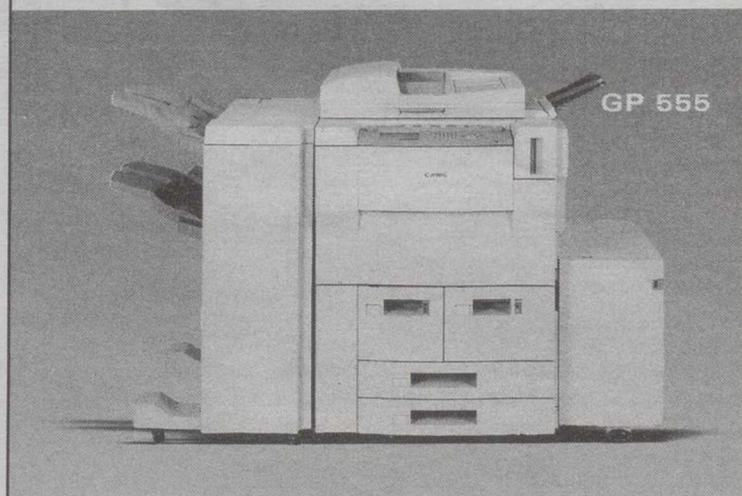
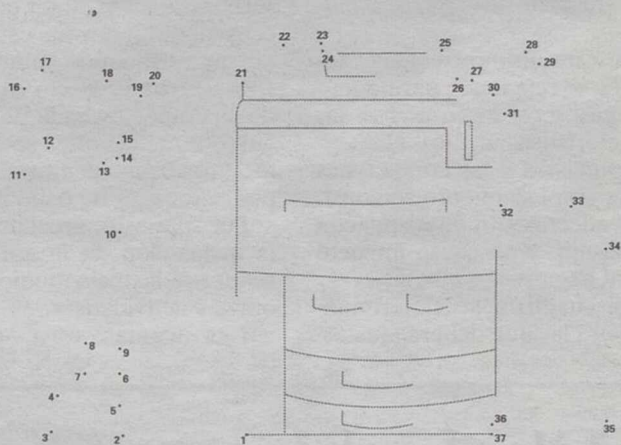

CHUMILLAS, S.L.

Arquitecto Fernández, 24 - 02005 Albacete
Tfno: 967 21 80 32 Fax: 967 21 00 64

Microsoft Certified
Solution Provider
Partner

Canon
Imaging across networks

Para que se produzca el menor impacto visual posible

El Ayuntamiento fija las normas para la instalación de antenas

□ E.P.

Para sentar criterios en las alturas de la ciudad, la Comisión informativa de Urbanismo del Ayuntamiento de Albacete aprobó ayer las normas para la instalación y funcionamiento de equipos de telecomunicaciones en las cubiertas y terrazas de los edificios.

El primer aspecto a tener en cuenta es que el Ayuntamiento concederá las autorizaciones para instalar antenas siempre y cuando se garantice que no existe un impacto visual y que no crea servidumbre a terceros.

Para que la implantación de estos elementos produzca el mínimo impacto visual en el espacio urbano, el Ayuntamiento ha determinado la prohibición de su instalación en los edificios incluidos en el Catálogo de Bienes Protegidos del PGOU, en edificios situados en ejes históricos-artísticos (cuando sean visualmente perceptibles desde la vía pública) y en zonas de vivienda unifamiliar.

En este último caso se establecen excepciones para aquellos casos en los que por las características de los elementos previstos y las condiciones de su emplazamiento se consiga el adecuado mimetismo con el paisaje y no cause impacto visual negativo.

En cuanto a las determinaciones a las que deberá ajustarse

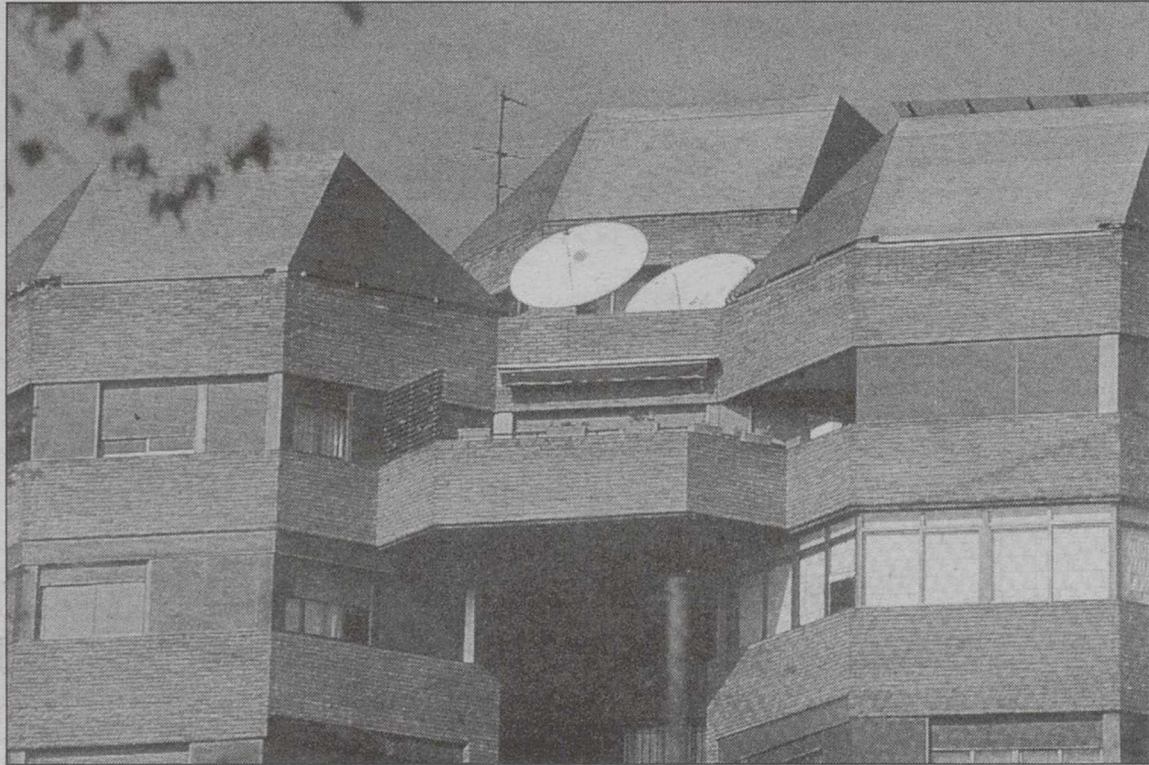

La instalación de antenas deberá ajustarse a unas normas.

se la instalación de los equipos, el Ayuntamiento ha establecido un retranqueo mínimo de tres metros respecto al plano de cualquier fachada del edificio sobre el que se ubica, mientras que la altura nunca podrá exceder de ocho metros.

Por supuesto, previamente a la instalación de la antena se requerirá licencia municipal de obras y actividad.

Las normas aprobadas se

enviarán la Secretaría General de Telecomunicaciones y demás administraciones que se puedan ver afectadas por dichas instalaciones.

ACCESOS A EDIFICIOS

Asimismo, dando respuesta a una consulta formulada por el Colegio Oficial de Arquitectos de Albacete, la Comisión acordó ayer remitirle las nor-

mas que deberán cumplir los accesos a los edificios para que quede perfectamente garantizada la accesibilidad de las personas con problemas de movilidad.

Las normas, que se basan en el PGOU y en el Código de Accesibilidad de Castilla-La Mancha, en muchas ocasiones no se respetan, por lo que aún se encuentran edificios nuevos con escalones en su entrada.

Aprobados los proyectos para la construcción de nichos y de aseos en el Cementerio municipal

□ E.P.

La Comisión de Urbanismo acordó ayer llevar a cabo dos proyectos encaminados a mejorar el servicio del Cementerio municipal, según informó el concejal responsable, Vicente Gómez.

El primero de ellos consiste en la construcción de dos pabellones en el séptimo patio para la edificación de nichos. Aunque todos los años el Ayuntamiento lleva a cabo la construcción de nuevos nichos, en esta ocasión se ha acelerado el trámite para evitar problemas.

El presupuesto es de 68 millones de pesetas y el plazo de ejecución de cinco meses.

El segundo proyecto tiene por objeto la construcción de unos servicios públicos en el séptimo patio del Cementerio municipal, dos de ellos para discapacitados (uno para hombres y otro para mujeres) y otros dos generales.

Para ello se destinará un presupuesto de 5.783.000 pesetas.

EL SALOBRAL

Por otra parte, la Comisión informativa de Urbanismo aprobó el proyecto y el pliego de condiciones para llevar a cabo la primera fase de la mejora de la presión en el servicio de abastecimiento de agua potable, por un importe de 11,5 millones de pesetas.

El alcalde se reunió con los redactores del proyecto de la Ciudad del Transporte

□ E.P.

(IFAB) para que se pronuncie sobre la más idónea.

TRAIDA DE AGUAS

Respecto a otros temas de interés, como es el proyecto de la traída de aguas del Júcar, el alcalde comentó ayer que el Ayuntamiento está a la espera de conocer las cuentas que ha hecho la sociedad estatal Aguas del Júcar sobre el precio total de la obra, incluidas las expropiaciones que serán necesarias.

No obstante, según los cálculos efectuados por los servicios técnicos del Ayuntamiento, el coste del proyecto supera los 5.500 millones de pesetas, según informó el alcalde.

Sobre otros asuntos, como la crítica que la FAVA ha hecho del viaje a Nueva York, el alcalde señaló que "entendiendo esta opinión en el marco de la liber-



El alcalde repasó ayer los asuntos de la semana.

dad de expresión".

En cuanto a los motivos que le llevaron a aceptar la invitación, el alcalde indicó que "si me hubieran invitado a Egipto no habría aceptado, pero en el

caso de Nueva York me interesaba hacer el viaje, para conocer cómo funciona allí la sociedad de la información y de las grandes comunicaciones".

El Grupo Popular propone que se recurra más a la subasta para adjudicar las obras municipales

Haciéndose eco de una demanda formulada por numerosas empresas que trabajan con la administración, la concejala del Grupo Popular, Carmen Bayod, planteó ayer en la Comisión informativa de Urbanismo, la posibilidad de introducir nuevas fórmulas diferentes al concurso para adjudicar las obras.

La Comisión de Urbanismo acordó realizar una reunión con el servicio de Contratación para intercambiar impresiones al respecto y conocer la opinión de los técnicos.

Al término de la Comisión la concejala popular Carmen Bayod señaló que el Ayuntamiento recurre con demasiada frecuencia al concurso, cuando esta es una modalidad que debería utilizarse sólo cuando se trate de obras con una especial dificultad.

LA MEJOR OPCIÓN

En precios y ventajas

BOMBA CALOR

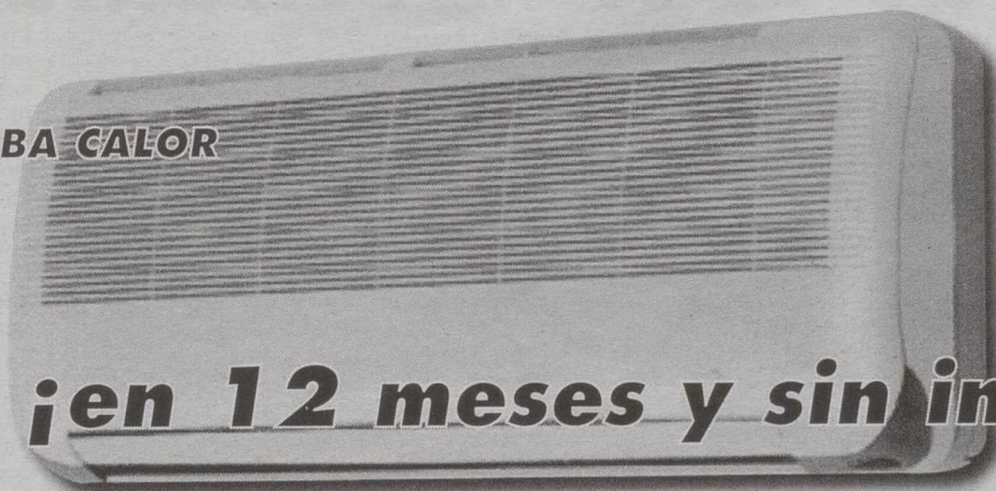

¡en 12 meses y sin intereses*!

Aire acondicionado **NORWOOD** N-3000 B, bomba de calor, 3.000 frigorías.

99.900

Siempre las mejores marcas:

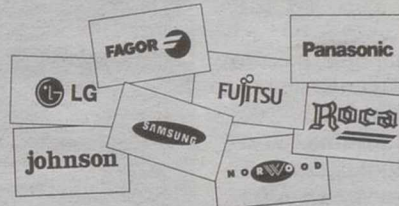

GRILL SIMULTÁNEO

Microondas **LG** MG-392A, capacidad 19 litros, grill, sistema multiondas para cocinar uniformemente, 5 niveles de potencia, cocción y descongelación según peso, interior de acero esmaltado, plato giratorio, medidas: 30'8x19'6x61'6.

16.900



11.000 PTAS* GRATIS EN LLAMADAS

Telefónica MoviStar

Pack MoviStar desde

10.900

ERICSSON A-1018.



ORDENADOR + IMPRESORA + ESCANER
199.900

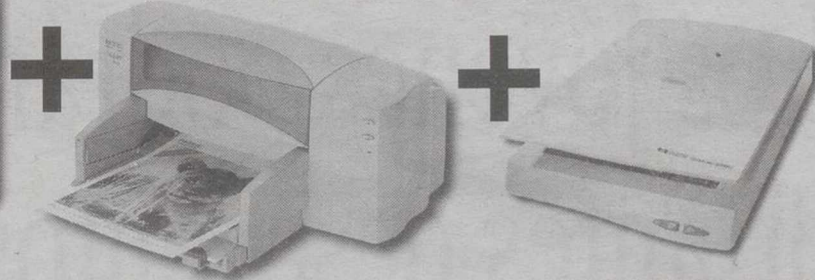

Ordenador **HEWLETT PACKARD** Pavilion 8620, AMD K6-2 a 500 Mhz con 3DNOW!, 64 Mb RAM, disco duro de 10 Gb, módem interno 56 Kb, monitor digital 15", Windows 98, MS Works 4.5, Ms Money 99 y MS World Atlas 99.

Impresora **HEWLETT PACKARD** Deskjet 843C, calidad fotográfica mejorada con tecnología Photo Ret 2, 9 ppm en negro y 6'5 ppm a color.

Escaner **HEWLETT PACKARD** Scanjet 3300, resolución de 600x1200 ppp, conexión USB, fácil de utilizar gracias al H.P. PrecisionScan LT. **1 AÑO DE GARANTÍA.**

ELECTRODOMESTICOS
ventura
te da más

y te garantiza siempre el mejor precio, la mejor garantía y el mejor servicio.



Pague desde 6 meses **SIN INTERESES** hasta 36 meses con la tarjeta



60 DÍAS SIN PAGAR NADA + 6 meses sin intereses*

ALICANTE: Avda. Maisonnave, 33 - Avda. Aguilera, 33
Avda. Novelda, 267 - Alfonso el Sabio, 33
San Mateo, 43-47. - **ELCHE:** José M^a Pemán, 27-29.
TORREVIEJA: Apolo, 92. - **ALBACETE:** Rosario, 61.

En un concierto a cargo de la Banda Municipal de Música

Albacete acoge mañana el estreno mundial de "Penas Andaluzas"

□ E.P.

Después de haberse pasado 80 años durmiendo en un cajón, la obra "Penas andaluzas", del autor Pascual Marquina, desaparecido en el año 1948, verá la luz por primera vez en Albacete.

El estreno mundial de "Penas andaluzas", a cargo de la Banda Municipal de Música de Albacete, tendrá lugar mañana domingo, a las 12 horas, en el Auditorio Municipal.

Así lo anunció ayer el alcalde, Manuel Pérez Castell, quien agradeció públicamente al director de la Banda Municipal, Fernando Bonete, el esfuerzo que está haciendo para que la Banda de Albacete esté cada vez "más afinada".

Respecto a la obra que ha sido recuperada del olvido, Fernando Bonete señaló que "se trata de un capricho español del insigne y eminente compositor Pascual Marquina, autor del famosísimo y universal pasodoble España Cañí".

Explicando los motivos por los que "Penas Andaluzas" podrá ser estrenada, el director de la Banda Municipal comentó que el nieto del autor, depositario legal de toda su obra, rescató este trabajo y encargó su transcripción, arreglos e instrumentación al com-



La Banda Municipal de Música estrenará mañana en Albacete la obra "Penas Andaluzas".

positor y director Antonio Gil Vaquero.

VINCULOS CON ALMANSA

Y gracias a la amistad que el director de la Banda de Albacete mantiene con el nieto de Marquina, ha sido posible que Albacete sea el primer lugar en

el que se podrá escuchar esta obra, "de cortas dimensiones, pero de una gran belleza".

Fernando Bonete resaltó también los vínculos que Pascual Marquina mantuvo con Albacete, en cuya Feria actuó en dos ocasiones, allá por los años 1916 y 1918, fecha en la que compuso la obra "Penas

Andaluzas".

También le unía al maestro una relación con Almansa, donde acudió en más de una ocasión con la Banda de Ingenieros, según comentó Fernando Bonete.

De hecho, el pasodoble "España Cañí" es el resultado de un encargo que le hizo al

maestro un almanseño.

Respecto al compositor Pascual Marquina, señalar que nació en Calatayud (Zaragoza) en 1873. Tras intensos años de aprendizaje, en 1901 opositó al Cuerpo de Músicos Mayores del Ejército. Llegó a producir hasta 60 zarzuelas, unas como único autor, otras en colaboración con otros autores. Fue durante dos temporadas director de la Orquesta del Teatro de la Zarzuela, y durante 19 años director artístico de la Compañía Gramaphon-La Voz de su amo. En 1915 es nombrado músico mayor de la Banda de Ingenieros con sede en Madrid. Asiduo contertulio en el Café de Castilla y del Circolo de Bellas artes conoce y entabla amistad con José Isbert. Con la Banda de Ingenieros realiza viajes por ciudades de toda España. Marquina, aun retirado, no paró de componer.

SELECCION DE ZARZUELA

El concierto de mañana domingo se enmarca en el programa de música de la concejalía de Cultura para la temporada de primavera.

Además de la nueva obra, la Banda Municipal de Albacete interpretará numerosos títulos de lo mejor del género de la zarzuela.

Los jóvenes podrán beneficiarse de importantes descuentos con el carnet joven

□ E.P.

Gracias a un acuerdo suscrito entre el Ayuntamiento de Albacete y la Dirección General de Juventud de la Junta, los jóvenes de Albacete podrán beneficiarse de las muchas ventajas que ofrece el carnet joven, sobre todo de índole económico.

La tarjeta joven está dirigida a los jóvenes con edades comprendidas entre los 14 y 26 años, quienes para obtener el carnet deberán dirigirse a cualquier oficina de la CCM o al teléfono 901100303.

Con esta tarjeta, los jóvenes tendrán facilidades en la utilización de determinados servicios y en la adquisición de productos culturales y de mercado



La directora general de Juventud estuvo ayer en Albacete. J.M.

en general, según explicó ayer la directora general del Juventud, Ester Olvido Corral,

quien estuvo en Albacete para proceder a la firma del convenio.

Con la adquisición de la tarjeta joven, los beneficiarios recibirán una guía en la que se informa de las ventajas que ofrece cada entidad colaboradora y las condiciones.

La tarjeta, que también puede utilizarse en el extranjero, es personal e intransferible y tiene una duración de dos años.

A modo de ejemplo de las facilidades que los jóvenes podrán encontrar en el ámbito nacional, señalar que en el campo de la cultura, la entrada a los museos dependientes de la Junta de Castilla-La Mancha será totalmente gratuita, mientras que en el resto de museos se les hará un descuento del 50% sobre el precio de la entrada.

En educación, en diferentes centros de España que imparten cursos de idiomas, los jóvenes podrán disfrutar de una reducción de entre el 15 y el 25% de rebaja.

TRANSPORTES

No obstante, es el sector del transporte el que más ventajas ofrece a los beneficiarios de la tarjeta joven, tanto en carretera, como por aire o mar.

Por ejemplo, Renfe hace descuentos del 20% en trenes de largo recorrido y regionales en todas las clases, y del 25% en trenes AVE y Talgo 2000.

Asimismo, un total de 36 compañías aéreas aplican tarifas especiales en vuelos nacionales e internacionales.

Sobre la apertura de las nuevas farmacias

Siguen existiendo diferencias entre la Junta y los farmacéuticos

□ LT

El consejero de Sanidad, Fernando Lamata, resaltó ayer la disposición de la Federación de Empresarios Farmacéuticos de Castilla-La Mancha a llegar a un acuerdo en torno a la apertura de nuevas oficinas de farmacia en la región, aunque reconoció que "existen diferencias de criterio que habrá que discutir".

Tras reunirse con representantes de la Federación, dentro de la ronda de contactos que está manteniendo para trasladar a todo el sector la propuesta del Ejecutivo regional de modificar la Ley de Ordenación del Servicio Farmacéutico, Lamata aseveró que los empresarios han mostrado su disposición al diálogo cara a consensuar un proyecto común.

Según dijo, han recibido "con interés" la propuesta de la Consejería de modificar la actual Ley para permitir abrir todas las oficinas de farmacia que se quiera a partir de unos mínimos, aunque cree que harán una contrapropuesta. Así, se ha fijado una próxima reunión para dentro de dos



Lamata se reunió con los empresarios farmacéuticos.

semanas.

El consejero indicó que en el encuentro mantenido ayer la Federación le ha planteado algunas dudas a su propuesta de planificación de mínimos, respecto a los criterios de mantenimiento de las actuales oficinas o las posibilidades de hacer traslados previos a cualquier modificación. Unos puntos de vista que entiende "razonables" y que se comprometió a estudiar.

El titular de Sanidad reiteró que espera contar con todas las propuestas de los colectivos con los que se está entrevistando en el próximo mes de junio, para a finales de ese mes contar ya con un proyecto en firme.

En la actualidad, la adjudicación de nuevas oficinas de farmacia en Castilla-La Mancha está paralizada a raíz de una sentencia del Tribunal Superior de Justicia regional.

No se regulará el tránsito de las mercancías peligrosas

□ LT

El pleno de las Cortes de Castilla-La Mancha rechazó, con los votos de la mayoría socialista, la Proposición no de Ley del Partido Popular en la que pedía al Gobierno regional a que en un plazo de tres meses regulase normativamente el tránsito de mercancías peligrosas por las carreteras de la red autonómica.

Durante la sesión plenaria, el diputado popular Pedro José García recordó que Castilla-La Mancha es una región "de paso" para muchos vehículos, algunos de ellos de mercancías peligrosas, por lo que se hace necesario regular su tránsito, para evitar cualquier tipo de desgracia, teniendo en cuenta que incluso pasan por núcleos urbanos de una importante población.

Por ello, el diputado popular, quien afirmó que Castilla-La Mancha tiene competencias en materia de transporte desde 1983, instó al Gobierno regional a que regulase el tránsito de este tipo de vehículos por determinadas carreteras y puntos kilométricos concretos (los que se consideran puntos negros o tienen una mayor peligrosidad por sí mismos), así como establecer proyectos alternativos, además de acelerar el programa de circunvalaciones a las poblaciones recogido

en el II Plan de Carreteras de Castilla-La Mancha. Todo ello, apuntó el diputado popular, porque "más vale prevenir que curar".

Por su parte, el consejero de Obras Públicas, Alejandro Gil, aseveró que la Comunidad Autónoma no puede regular el tránsito de mercancías peligrosas porque no tiene competencias en la materia, siendo competencia exclusiva del Estado.

DEBATE ABSURDO

Por ello, pidió al Partido Popular que se aclare antes de presentar una iniciativa de estas características a la Cámara, para no tener que perder el tiempo con un debate "absurdo".

Asimismo, aseveró el consejero de Obras Públicas, que los populares han hecho "el más absoluto de los ridículos" al no saber ni ellos mismos lo que estaban defendiendo.

En los mismos términos se pronunció también el diputado socialista Francisco Moya, quien recordó que es la Dirección General de Tráfico la que establece el mapa de carreteras por las que pueden circular los vehículos que transportan mercancías peligrosas, apuntando que sería un "guirigay" que cada región estableciese su propio mapa de tránsito de mercancías peligrosas.



AYUNTAMIENTO DE ALBACETE
CONCEJALÍA DE ASUNTOS TAURINOS



INAUGURACION EXPOSICION DE MOSAICOS

correspondientes a los 46 matadores de alternativa de Albacete

CÁNDIDO MARTÍNEZ PINGARRÓN "MANCHEGUITO"
PASCUAL GONZÁLEZ SAUS "ALMANSEÑO"
RAFAEL RUBIO RUBIO "RODALITO"
FERNANDO RUIZ CARRIÓN "EL GUERRILLERO"
LUIS MORALES PÉREZ
MANUEL NAVARRO SALIDO
ANTONIO MARTÍNEZ TORRECILLAS
PEDRO MARTÍNEZ GONZÁLEZ "PEDRÉS"
JUAN MONTERO NAVARRO
MANUEL JIMÉNEZ DÍAZ "CHICUELO II"
ABELARDO VERGARA FERNÁNDEZ
JOSÉ GÓMEZ CABAÑERO
EMILIO REDONDO LORENZO
JOSE MORCILLO OSUNA
MANUEL AMADOR CORREAS
RICARDO IZQUIERDO GARCÍA
GINÉS PICAZO IZQUIERDO
GREGORIO TÉBAR PÉREZ "EL INCLUSERO"
DÁMASO GONZÁLEZ CARRASCO
JOSE PUERTO GARCÍA "JOSELITO PUERTO"
ANGEL FLORES MARÍN "EL MEJORANO"
SEBASTIÁN RODRÍGUEZ LÓPEZ
JOSÉ VALVERDE MASCUÑÁN

MANUEL GARCÍA RUBIO
JULIÁN GARCÍA LÓPEZ
ANTONIO GARCÍA ROJAS
EUSEBIO DE LA CRUZ SÁEZ
JUAN LUIS RODRÍGUEZ CÉSPEDES
JUAN MARTÍNEZ LORENZO
SEBASTIÁN CORTÉS AMADOR
ANGEL RAFAEL GARCÍA MORCILLO
MANUEL GARIJO ALCANTUD "EL TARTA"
ANTONIO POVEDA IGUALADA
MARIBEL ATIÉNZAR SARRIÁ
JOAQUÍN AUÑÓN DE FAURA
RAFAEL JIMÉNEZ MINGO "RAFAEL DE LA VIÑA"
RICARDO SEVILLA JIMÉNEZ "CHICUELO DE ALBACETE"
MANUEL CORTÉS AMADOR "MANUEL DE PAZ"
MANUEL CABALLERO MARTÍNEZ
ANGEL DE LA ROSA
JULIO MARTÍNEZ
MANUEL MONTOYA MORCILLO
MANUEL AMADOR VARA DEL REY
JOSE ANTONIO INIESTA
VICTORIANO GONZALEZ
SAMUEL LOPEZ

DOMINGO 7 de MAYO a las 11:30 en la PLAZA DE TOROS

¡¡ASISTE A ESTE HOMENAJE A NUESTROS TOREROS!!



Alejandro Alonso, durante la presentación de la X edición de FERVINO.

La condición sería derogar la orden del MAPA

Alonso, dispuesto a retirar el recurso contra la transferencia de viñedos

□ LT

El consejero de Agricultura y Medio Ambiente, Alejandro Alonso, ha señalado que el Gobierno de Castilla-La Mancha está dispuesto a retirar el recurso de inconstitucionalidad contra la orden que regula la transferencia de derechos de plantación del viñedo si el nuevo ministro de Agricultura, Miguel Arias Cañete, la deroga.

Alonso, que acudió a la presentación del X Salón de la Tecnología Vitivinícola en Valdepeñas, aseguró que la región quiere seguir la línea del acuerdo y reiteró que el recurso planteado por Castilla-La Mancha no va ni contra el nuevo Gobierno ni contra el ministro. Así, recordó que la decisión de pleitear se ha tomado porque los plazos se acaban, ya que la ley señala explícitamente que en el caso de que las comunidades autónomas no respondan pasados dos meses a las peticiones de transferencias esta competencia autonómica será ejercida por el Gobierno central, determinación que, según el consejero, "invade las competencias de Castilla-La Mancha".

Por otro lado, Alejandro Alonso achacó el descenso registrado el año pasado en las exportaciones de vino al error cometido al permitir que toda la producción española se haya identificado durante años con dos denominaciones de origen.

Alonso cree que el MAPA debería tomar cartas en el asunto y apostar por iniciativas novedosas como la que ha adoptado nuestra región con la indicación geográfica "Vinos de la Tierra de Castilla", indicación bajo la cual se están exportando cien millones de botellas.

FERVINO

Por lo que respecta al Salón

de la Tecnología Vitivinícola (FERVINO), Alonso, que ha aceptado la presidencia honorífica, apuntó que es preciso esforzarse para convertirlo en referente nacional del sector y afirmó que el Gobierno de Castilla-La Mancha está comprometido con este objetivo.

El consejero aseguró que las bodegas de nuestra región poseen en la actualidad la mejor tecnología para la pro-

ducción de vinos y recordó que para ello se han invertido en los últimos años más de sesenta y cinco mil millones de pesetas.

La X edición de FERVINO se celebrará del 24 al 27 de enero del año que viene en el pabellón ferial de Valdepeñas.

La muestra, considerada como la segunda más importante del país en este sector, contará con un presupuesto cercano a los 25 millones de pesetas.

El MAPA afirma que será tajante con las plantaciones de viñedo que estén en situación irregular o ilegal

□ LT

El Ministerio de Agricultura, Pesca y Alimentación (MAPA) será "tajante" con las plantaciones de viñedo que estén en situación irregular o ilegal y, de esta forma, el viñedo plantado con posterioridad al mes de agosto de 1998 será arrancado, según informaron fuentes de dicho departamento.

En este sentido, las mismas fuentes del MAPA ratificaron que el viñedo ilegal no tendrá ninguna posibilidad de legalizar su situación, en estricta aplicación de lo que la Organización Común de Mercado (OCM) del Vino establece al respecto.

No obstante, las viñas que se encuentren en situación irregular podrán adecuar su situación, bien mediante la compra de derechos de replantación de 1,5 hectáreas para la regularización de una hectárea o por la aportación del certificado

que demuestra que el viticultor que solicita la regulación del cultivo tiene derechos históricos de viñedo.

PERIODO DE REGULARIZACIÓN

En este sentido a partir del 31 de julio del año 2002 todo el viñedo español -que se estima en 1,3 millones de hectáreas, porque todavía no se ha publicado el catastro vitícola- tiene que estar regularizado y, además, la fecha límite para solicitar la legalización del viñedo es hasta el 31 de marzo de dicho año.

En cualquier caso, el Estado miembro de la Unión Europea, que deberá registrar todas las solicitudes y autorizaciones de regularización de viñedo, tendrá que elaborar un documento periódicamente para mantener informada a la Comisión Europea de las legalizaciones que vaya realizando.



Celestino Ballesterro.

El CRDO de Jumilla propone el nombramiento del albaceteño Celestino Ballesterro como presidente

El pleno del Consejo Regulador de la Denominación de Origen Jumilla ha propuesto al Ministerio de Agricultura el nombramiento del albaceteño Celestino Ballesterro como presidente del organismo, tras ser aprobada la propuesta por siete votos a favor y tres abstenciones.

Ballesterro había sido elegido presidente en un pleno celebrado el pasado febrero tras la dimisión del empresario José García-Carrión, pero el Ministerio de Agricultura no aceptó el nombramiento al no haberse seguido el procedimiento que determina el reglamento del Consejo Regulador.

Celestino Ballesterro pertenece a la cooperativa San José de Ontur.

Sobre este nombramiento Pedro García, presidente de COAG-IR en Jumilla, organización que en su día presentó un recurso contra el primer proceso de elección por considerarlo irregular, dijo que el proceso de elección "se ha realizado con prisas y sin contar con el consenso de todas las partes afectadas" y señaló que el problema radica en la falta de información por parte del asesor jurídico del Consejo Regulador, Herminio Jiménez, a todos los que forman parte del mismo.

LEGALIDAD DEL PROCESO

El asesor jurídico del Consejo Regulador, Herminio Jiménez, por su parte, señaló que no quiere "entrar en polémica con ningún miembro del mismo, y aseguró que los pasos que se han dado antes ahora han sido legales y con consultas previas al Ministerio de Agricultura".

Asimismo dijo no comprender el motivo por el que el Ministerio de Agricultura admitió el primer proceso cuando había un precedente en la Denominación de Origen Ribera del Duero, donde realizó una elección con el mismo procedimiento que en Jumilla sin que el Ministerio pusiera objeciones.



Todo para la Madre



NOVEDAD

Depiladora **BRAUN** Silk Epil Plus EE 1170 AQUA, accesorio estimulador exclusivo, 3 velocidades.

7.995



NOVEDAD

Central de planchado **DIQUATRO** Jet Pressing Instant, capacidad de depósito 1'5 litros, microbomba de gran capacidad, sistema de planchado por bombeo.

14.900

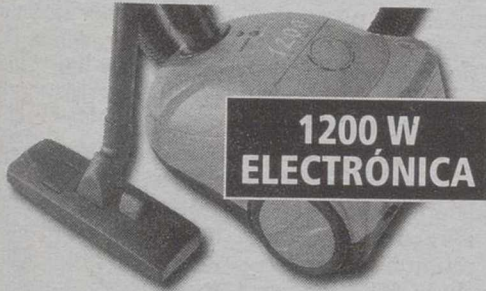

**1200 W
ELECTRÓNICA**

Aspirador **FAGOR** VCE-300, regulación electrónica de potencia, tubo telescópico, accesorios integrados, tamaño muy reducido.

8.995



**GRILL
SIMULTÁNEO**

Microondas **LG** MG-392A, capacidad 19 litros, grill, sistema multiondas para cocinar uniformemente, 5 niveles de potencia, cocción y descongelación según peso, interior de acero esmaltado, plato giratorio, medidas: 30'8x19'6x6'16.

16.900

**11.000 PTAS*
GRATIS
EN LLAMADAS**



Telefónica
MoviStar

ERICSSON A-1018.

Pack MoviStar desde
10.900



ORDENADOR + IMPRESORA + ESCANER

199.900

19.990x10 Entrada:19.990

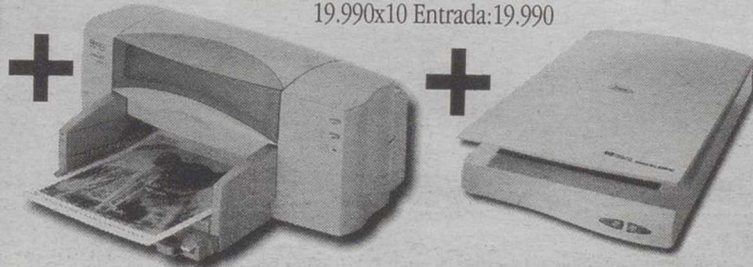

Ordenador **HEWLETT PACKARD** Pavilion 8620, AMD K6-2 a 500 Mhz con 3DNow!, 64 Mb RAM, disco duro de 10 Gb, módem interno 56 Kb, monitor digital 15", Windows 98, MS Works 4.5, Ms Money 99 y MS World Atlas 99.

Impresora **HEWLETT PACKARD** Deskjet 843C, calidad fotográfica mejorada con tecnología Photo Ret 2, 9 ppm en negro y 6'5 ppm a color.

Escaner **HEWLETT PACKARD** Scanjet 3300, resolución de 600x1200 ppp, conexión USB, fácil de utilizar gracias al H.P. PrecisionScan LT.
1 AÑO DE GARANTÍA.



Mire las mejores tiendas. Las mejores marcas.
El mejor servicio y el mejor trato. El mejor precio.
Mire como pagarlo fácil:



REVELADO FOTOGRAFICO
Telefónica
MoviStar
Recarga de tarjeta

Si lo encuentra más barato le devolvemos la diferencia.

ALBACETE Tesifonte Gallego, 27 (Sábados tarde abierto)
BADAJOZ - BARCELONA - BURGOS - CÁDIZ - GIRONA - LLEIDA - MADRID - MALLORCA - SEVILLA - TOLEDO - VALENCIA - VALLADOLID - ZARAGOZA

mirosi.com

En conversaciones con taxistas y ambulancias

La Asociación Provincial de Panaderos se integra en FEDA

□ LT

La integración de la Asociación Provincial de Panaderos de Albacete era uno de los últimos escollos que quedaban por salvar para conseguir la unidad empresarial en la provincia al completo. La Junta Directiva, en su última reunión, aprobó la incorporación de esta asociación a la Confederación, al tiempo que se firmaba el documento de adhesión, entre el presidente de FEDA, Artemio Pérez, y el presidente de los panaderos, Ramón Varea Rozalén.

Las conversaciones y negociaciones con la Asociación Provincial de Panaderos ha tenido varias etapas, pero nunca se había conseguido su integración en FEDA, y ha sido ahora cuando este sector ha aceptado sumarse a la unidad empresarial. Según su presidente, Ramón Varea "es importante que los empresarios estemos juntos y por lo que respecta a la asociación, es todavía más importante estar integrados en el único interlocutor válido ante la administración, como es FEDA".

El presidente de los panaderos también ha destacado que "hemos entrado en un momento idóneo, tanto para nuestra Asociación, ya que estamos atravesando una situación fuerte con más de doscientos socios, y en el caso de FEDA, porque la Confederación ha



Momento de la firma entre los panaderos y FEDA.

entrado en una nueva etapa, abierta al diálogo y, sobre todo, respetando nuestra plena autonomía como asociación, aspecto que en otros momentos de negociación nunca se nos consideraba". Finalmente, dijo que "la incorporación a FEDA es buena desde el punto de vista individual de cada socio, porque obtendrá unos servicios y ventajas que nuestra Asociación en solitario no puede ofrecer, y para el conjunto de la Asociación, que encuentra una representación más amplia".

En la actualidad, la dirección de FEDA está en conversaciones con las asociaciones de taxistas, ambulancias y maquinaria agrícola para su incorporación a la Confedera-

ción.

INCREMENTO ASOCIATIVO

En otro punto del orden del día, la Junta Directiva tuvo un informe pormenorizado del seguimiento del presupuesto de FEDA en el primer trimestre, que refleja datos tan satisfactorios como el movimiento asociativo, ya que entre enero y abril se han incorporado a la Confederación cerca de trescientas nuevas empresas, lo que supone que ya están cubiertos los objetivos presupuestarios que en materia de afiliación se habían recogido en los presupuestos del año 2000 aprobados por la Asamblea.

Por otro lado, se informó a

la Junta Directiva de los trabajos que se están realizando para la obtención del certificado de Calidad según las normas ISO:9002, que se espera tener concedido antes de que finalice el año, lo que supondría que FEDA fuera la primera organización empresarial certificada. Para ello ya se ha solicitado la auditoría AENOR y se están elaborando los manuales de calidad y de procedimiento.

Finalmente, el secretario general expuso el plan de acción que FEDA va a llevar a cabo en aquellas localidades de la provincia que son importantes aunque no sean cabeceras de comarca, con el fin de canalizar hacia esos pueblos los recursos que tiene la Confederación en materia de formación y asesoramiento empresarial, ya que estos municipios tienen escasos servicios para los empresarios. En principio este plan se plantea para las localidades de Tobarra, Montealegre del Castillo, Tarazona de la Mancha, Caudete, Madrigueras, Fuentealbilla, La Gineta y Barrax.

Al finalizar el orden del día de la Junta Directiva se incorporó a la reunión el nuevo delegado de Industria y Trabajo, Benito Barba, que mantuvo así su primer contacto con el mundo empresarial, al que quiere conocer más de cerca, según expresaron los asistentes a la reunión.

Las partes del caso Carretas solicitan que sea la Sección Segunda quien enjuicie el asunto

□ LT

El titular del Juzgado número tres de Albacete, Miguel Ángel Pérez Yuste, ha acordado la apertura del juicio oral del conocido como caso Carretas, en el que falleció el joven Juan Carlos León, así como la remisión de la causa a la Sección Primera de la Audiencia de Albacete, prácticamente después de dos años de la incoación de las diligencias previas.

Tanto la acusación particular, formada por Pedro León y Joaquina Miranda, padres del chico fallecido, y la defensa del único acusado, José Luis Arbolada Blesa, están de acuerdo en no querer que sea la Sección Primera quien conozca del enjuiciamiento y fallo de este asunto.

Contra el auto de apertura del juicio oral se ha presentado recurso de reforma por la acusación particular, al que se ha mostrado conforme y se adhiere la defensa en el sentido de considerar al tribunal como "contaminado", considerando que el mismo ya no es imparcial al haber resuelto sobre el fondo del asunto. Por ello, las dos partes han solicitado que este caso pase a la Sección Segunda.

Este recurso ha sido presentado en el Juzgado de instrucción número tres aunque será la Audiencia Provincial el órgano que se pronuncie al respecto.

Juicio contra una pareja acusada de agresión sexual, detención ilegal y prostitución

□ LT

La Audiencia Provincial de Albacete celebrará un juicio contra una pareja acusada de los delitos de agresión sexual, detención ilegal, abuso sexual y prostitución contra una joven menor de edad, de origen marroquí.

El Ministerio Fiscal solicitó para los acusados, A.V.R., de 32 años de edad, y P.J.V.G., de 25 años, penas de 22 años de prisión e indemnización de medio millón de pesetas para la víctima. Según relata el fiscal, la joven marroquí acudió a la pareja respondiendo a un anuncio de trabajo como camarera, sin embargo, tras varios encuentros, ésta, presuntamente, fue conducida hasta Madrigueras, donde el acusado la violó en distintas ocasiones, coaccionándola en tal forma que finalmente el joven aceptó trabajar en prostitución. Finalmente, el joven pudo escaparse de su domicilio de los acusados.



COMPLEJO
HOSPITALARIO
DE ALBACETE

Hnos. Falcó, s/n
02006-Albacete
Teléf. 967-59 71 00
Fax: 967-24 39 52

BOLSA DE TRABAJO

PUBLICACION DE LISTADOS PROVISIONALES

Se inicia el plazo de publicación de Listados Provisionales de la Bolsa de trabajo correspondiente a las siguientes categorías:

- *ENFERMEROS/AS
- *TER
- *MATRONAS

Los solicitantes que en su día presentaron instancia de inclusión o actualización en dichas Bolsas de Trabajo del Complejo Hospitalario de Albacete, pueden acudir al Servicio de Personal para comprobar su correcta inclusión en las mismas o efectuar las oportunas reclamaciones.

PLAZO: Desde el día 8 al 18 de Mayo de 2000.

LUGAR: Servicio de Personal del Hospital General de AB

TELEFONO: 967-59 71 31/967- 59 72 05

HORARIO: De 9'00 a 14'00

Las lluvias torrenciales
causaron estragos en Mozambique.
Necesitamos tu ayuda.

Las lluvias caídas en febrero han desbordado los ríos e inundado Mozambique. Ahora ya hay 800.000 afectados. Las familias más pobres, que son las más vulnerables, lo han perdido todo: sus viviendas, las cosechas, y, además, están seriamente amenazadas por las epidemias. Por todo ello, tu donativo es urgente.

Tel: 902 330 331 www.intermon.org

"la Caixa": 2100-0765-81-020011128
Caja Madrid: 2038-1768-43-600030045
Banco de Santander: 0085-0200-66-000066678

intermon
FUNDACIÓN PARA EL TERCER MUNDO
Miembro de Oxfam Internacional

Temor por si afectara al interlocutor del proyecto

Inquietud en la Asociación del Teatro Circo por los cambios en Fomento

□ LT

La Asociación de Amigos del Teatro Circo ha expresado a través de un comunicado su inquietud ante el cambio producido en el titular del Ministerio de Fomento, al haber sido sustituido en esta cartera Arias Salgado por Francisco Alvarez Cascos.

La asociación justifica su preocupación por si el relevo al frente del Ministerio de Fomento pudiera también afectar a la Subdirección general de Arquitectura, cuyo responsable es Gerardo Mingo, quien adjudicó en su día la obra del Teatro Circo de Albacete y quien ha mantenido con la asociación un constante diálogo para la consecución del inicio de las obras en nuestro teatro y posibles mejoras de su proyecto.

Asimismo, esta asociación desea que el reciente cambio en la titular de la Consejería de Cultura de la Junta de Comunidades de Castilla-La Mancha, a cargo de Pilar Sánchez, empuje el ritmo de las obras y preste su apoyo a las mejoras solicitadas por esta asociación para que se puedan incorporar en el futuro al proyecto de rehabilitación.

Según la Asociación estos cambios en el Ministerio de Fomento y en la Junta de Comunidades de Castilla-La Mancha llegan en un momento complicado para el proyecto del Teatro Circo.

CAMBIOS IMPORTANTES

En este sentido la Asociación afirma que si bien en cuanto a los plazos de ejecución, éstos se van cumpliendo, sin embargo deben decidirse en los próximos días aspectos muy importantes.

En este sentido aluden a la polivalencia del patio de butacas para convertirse también en escenario de las últimas tendencias teatrales que se desplazan al punto central de la sala, y a la vez, en pista de circo (como se hacía en su origen), convirtiendo al Teatro Circo de Albacete en uno de los espacios escénicos más importantes de Europa.

Asimismo debe decidirse alguna variación en el planteamiento original del escenario para que desaparezca el forjado de hormigón sobre el que sorprendentemente está previsto que se asiente y facilitar - si se deja hueco - movimientos escénicos que impediría el hormigón.

La Asociación de Amigos del Teatro Circo informa que ha hecho llegar oficialmente a la Consejería de Cultura y al Ministerio de Fomento esta doble petición de reforma del proyecto inicial que considera-

mos absolutamente necesaria para la viabilidad futura del Teatro Circo,

Esta petición, según informa la Asociación de Amigos del Teatro Circo ha sido apoyada

por el Ayuntamiento de Albacete.

APOYO MUNICIPAL

De esta forma la alcaldía de

la ciudad ha apoyado mediante sendos oficios estos cambios para la incorporación al proyecto de rehabilitación dirigidos a las instituciones responsables del proyecto.



Teatro Circo.

Del 10 de abril al 30 de junio

AHORRA

Reloj Cocina Termómetro e Higrómetro
Manta de Viaje
Juego de Cubiertos
Juego de 3 Toallas

Cesta PIC-NIC
Recogedor BLACK&DECKER
Sandwichera TEFAL
Juego de Café Santa Clara

Batería de Cocina
Discman THOMSON
Robot de Cocina MOULINEX
Freidora SOLAC

Cafetera Espresso MOULINEX
Microcadena THOMSON
TV THOMSON 14"
Mountain Bike CONOR

Maleta Trolley
Radio Portátil THOMSON
Mantelería
Exprimidor BRAUN CITROMATIC

es el momento

Ahorra, más beneficios. Ahorra, más dónde elegir. ¡Ahorra! y conseguirás maravillosos regalos. Sólo tienes que incrementar el saldo de tu Libreta o Cuenta Corriente **entre el 10 de abril y el 30 de junio** y mantenerlo hasta el 31 de agosto y podrás escoger entre **20 regalos seguros**. Complementos para el hogar, electrodomésticos, vajillas... **Desde 200.000 ptas. hasta 5.000.000 de ptas.**, cuanto mayor sea tu incremento de saldo mejores serán tus regalos.

Ven a por los regalos de la Caja. Ahorra o nunca.

Por incrementar tu saldo...
20 regalos seguros

No te los quitarás de la cabeza.

www.ccm.es

LA PRIMERA ENTIDAD FINANCIERA DE CASTILLA LA MANCHA

CCM
Caja
Castilla
La Mancha

En una tarde en la que el albaceteño cortó dos orejas y salió a hombros

Atraco presidencial a Manuel Caballero en La Maestranza

□ JUAN MIGUEL NUÑEZ

Hasta el giraldillo que remata una de las dos torres más emblemáticas de Sevilla, la sin par y universal Giralda, la otra es la del Oro, y que se asoma cada tarde a La Maestranza por encima de los tejadillos de "sol", se sumó ayer a los aplausos por las faenas de Manuel Caballero, Miguel Abellán y "El Juli". Tal fue la pasión desatada por los tres, en la mejor corrida de esta feria.

Se lidiaron toros de "Torrealta", el segundo, sobrero, desiguales, bravucones y de buen juego. Aplaudidos los seis.

Manuel Caballero: estocada (una oreja); y estocada (una oreja con fuerte petición de la segunda).

Miguel Abellán: estocada y descabello (silencio); y estocada desprendida (una oreja).

Julián López "El Juli": estocada ladeada (palmas); y pinchazo y estocada (una oreja).

Cuadrillas: José Antonio Carretero saludó en el cuarto.

Lleno de "no hay billetes", un día más con los pasillos de gradas vendidos como entradas, en tarde de nubes y viento.

La mayoría de la gente había venido a ver al "Juli", que naturalmente no volvió a defraudar, pero además se encontraron con un valentísimo Abellán, y, sobre todo, a un espléndido Caballero.

El de Albacete, maduro y con oficio, inteligente y con valor, crecido y arrogante, seguro de sí mismo y con ambición sin límites, fue quien encarriló la corrida. Este Caballero sabe lo que quiere y cómo ha de conseguirlo. Su cita de ayer en la Maestranza era crucial, después de su triunfo aquí mismo hace unos días, refrendo de una carrera en irresistible ascensión.

Esta corrida ha sido para él un nuevo hito, que se recordará por el triunfo incontestable logrado, aun a pesar de la absurda negativa presidencial para abrirle la Puerta del Príncipe. Nadie en conjunto en esta feria ha hecho tantos méritos como él para merecer tal honor. El presidente Juan Murillo llevará toda su vida este cargo de conciencia, aunque cuatro "curritos" tontos le hayan aplaudido después del abucheo que le dedicó la gran mayoría de la plaza.

A Sevilla le pierde, a veces, estas cosas, ni más ni menos que cuando el torero triunfador no es de la tierra. Más le valdría al presidente y a sus

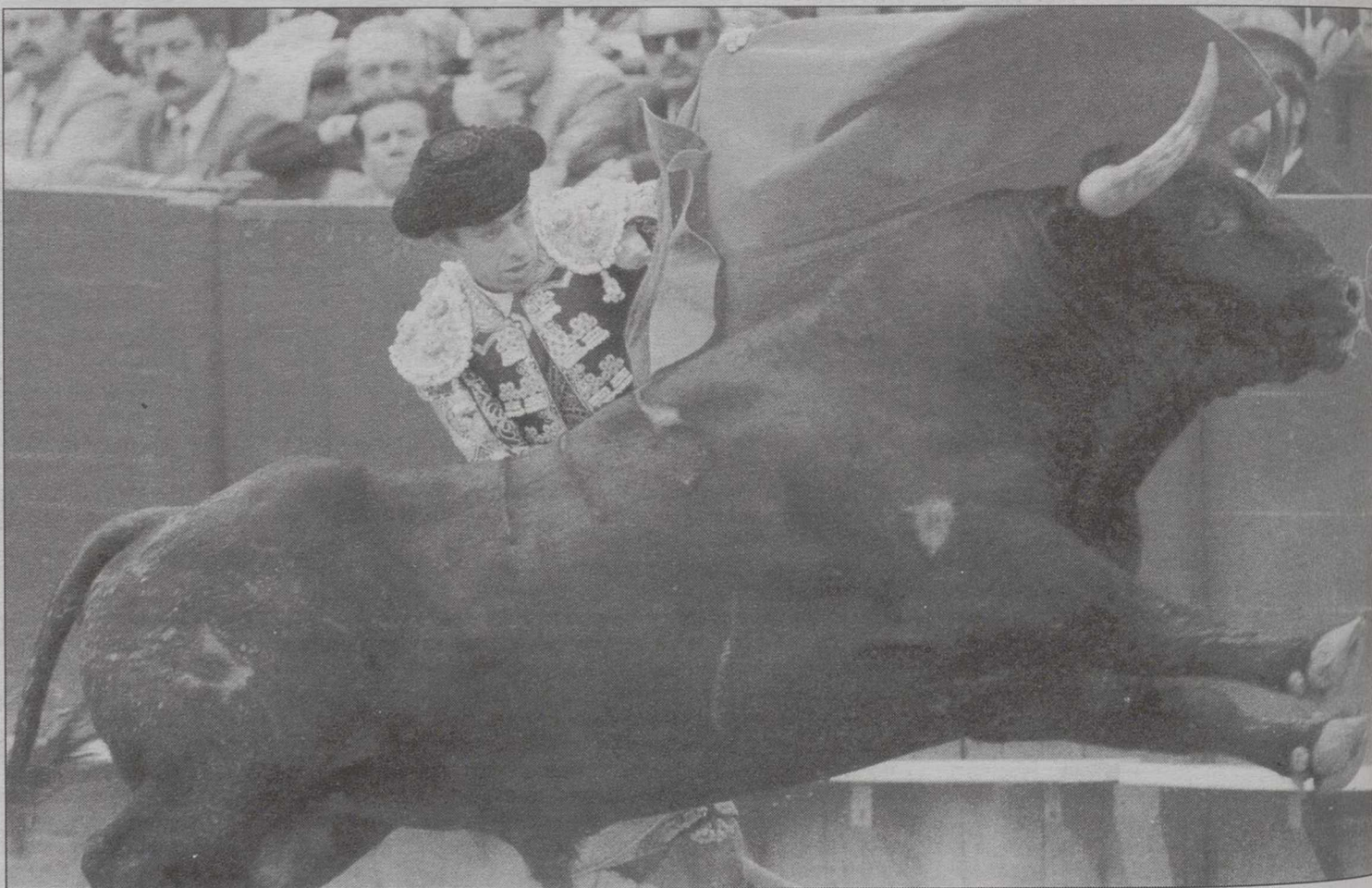

Manuel Caballero fue el triunfador en la corrida más intensa de la Feria de Abril.

aplaudidores hacer examen de conciencia sobre la cantidad de orejas que se llevan regaladas en esta feria. Caballero aguantó con mucho reposo en una primera faena llevada a cabo en un palmo de terreno. Derechazos y naturales ligadísimos y sin enmendarse, con alegres e improvisados remates entre series.

En el cuarto, de nuevo, el temple como arma fundamental. El toreo por la derecha y la izquierda, despacio, de enorme intensidad, extraordinarios en el tiempo y en el espacio, e igualmente con remates oportunos y salerosos. La estocada, en el mismo centro de la plaza, fulminante. La plaza fue un sólo pañuelo, con voces a coro de "otra, otra", cuando el presidente se cerró en banda. Lo que se dice un atraco en toda regla.

El segundo aldabonazo de la tarde lo dio Abellán, que en cierto modo se dejó ir su primer toro, el de su presentación en esta plaza, con el que no pasó de voluntarioso. Pero en el quinto cambió por completo el decorado, desde una emotiva intervención con el capote, en dos largas cambiadas frente a toriles y lances de pie que hicieron sonar la música. Llamativo y espectacular quite con

otra larga cambiada prácticamente debajo del caballo.

Un ambiente extraordinario para empezar la faena de muleta, con quietísimos estatuarios, muy cerrado en tablas. En la segunda serie por la derecha tuvo un pequeño traspies, con inoportuno desarme, pero remontó vuelo enseguida. Abellán toreó limpio y, sobre todo, cerquísima, una apabullante demostración de valor. Casi toda la faena por el lado derecho, aunque hubo una fase final al natural de gran importancia por las dudas del toro antes de tomar el engaño.

Abellán exprimió al máximo la embestida, hasta que el animal buscó las tablas. La estocada, aun desprendida, dio paso a una oreja que le ha de valer también mucho.

"El Juli" tampoco se acopló en la muleta con su primero, aunque no le faltó disposición. Tanto en éste como en el último protagonizó dos estupendos tercios de banderillas, además de intervenir con el capote en lances y vistosos quites. Cuando parecía que las circunstancias de la tarde le iban a relegar al papel de convidado de piedra por el triunfo de sus compañeros, brindó a éstos su segunda faena, para arrimarse a continuación como un perro.

La casta del "Juli", desbordada, en un trasteo de enorme valor, metidísimo entre los pitones y sin pestañear. Siseo de silencios entre pases y explosión de júbilo conforme se sucedían. El final, alucinante, prácticamente sin espacio

para que el toro pasara... pero pasó. Y aunque pinchó antes de la estocada, paseó igualmente una oreja. Por eso, y todo lo anterior, aplaudía también el giraldillo. La tarde no pudo ser más intensa y emotiva.

Manuel Amador y Víctor Puerto salieron a hombros en Jaén

□ LT

Los diestros Víctor Puerto y Manuel Amador salieron ayer a hombros en la localidad jienense de Ibro, tras cortar tres orejas y rabo y dos orejas, respectivamente.

Se lidiaron toros de Gabriel Rojas, bien presentados y desiguales de juego.

Víctor Puerto, una oreja y dos orejas y rabo.

Javier Conde, una oreja y silencio.

Manuel Amador, una oreja y una oreja con petición de la segunda.

La plaza registró tres cuartos de entrada en tarde agradable.



Manuel Amador.

Comenzará a las 17,30 horas, con un cartel de mercado carácter local

La plaza de toros de Albacete acoge mañana el Festival del Coto lengo

□ P.J.

Mañana, a partir de las 17,30 horas, comenzará una nueva edición del Festival del Coto lengo, que este año cuenta con un interesante cartel, integrado en su mayoría por toreros albaceteños. El cartel, tanto de toreros como toros es el siguiente: Dámaso González, Enrique Ponce, Rafael de la Viña, Manuel caballero, Javier Vázquez, Manuel Amador, Samuel López y el alumno de la Escuela Taurina Miguel Angel Franco; mientras que el ganado será de Martínez Uranga, "Joselito", Samuel Flores,

"Los Chospes", Daniel Martínez, Nazario Ibáñez, Criado Holgado, Daniel Ruiz y Sonia González. Todos ellos recibirán un obsequio al término del festejo por su actuación desinteresada.

VENTA DE ENTRADAS

Ayer por la tarde se abrieron las taquillas de la plaza de toros para la venta de localidades para este festejo. Durante el día de hoy también estarán abiertas en jornada de mañana y tarde y el domingo hasta la hora del comienzo del festejo. Con anterioridad, la

venta de entradas se realizó a través de los envíos realizados a las empresas del Polígono Campollano y a los ayuntamientos de todas las localidades de la provincia, así como mediante los encargos realizados a los organizadores, lo que ha supuesto un número importante de entradas vendidas.

El domingo se vivirá en Albacete una jornada taurina completa, ya que a la celebración del Festival del Coto lengo, por la tarde, hay que añadir la inauguración de las placas de los toreros albaceteños en la plaza de toros, que se celebrará por la mañana.



Mañana, cita con el Coto lengo en la plaza de toros.

HIJOS DE JOSE LEGORBURO, S.A. ALBACETE

Junta General ordinaria de accionistas

El Consejo de Administración convoca a los señores accionistas a la Junta general ordinaria de accionistas, que se celebrará en el domicilio social, calle Ricardo Castro, número 10, de esta ciudad, el próximo día 6 de julio de 2000, a las once horas, en primera convocatoria, y en el mismo lugar y hora, el día 7 de julio de 2000, en segunda convocatoria, con el siguiente:

Orden del día

Primero.- Examen y aprobación, en su caso, de las cuentas anuales del ejercicio 1999/2000, formadas por el Balance de situación, la Cuenta de Pérdidas y Ganancias, y la Memoria, así como del informe de gestión que presenta el Consejo, referido a dicho ejercicio.

Segundo.- Examen y aprobación, en su caso, de la gestión social.

Tercero.- Acuerdo sobre la aplicación de resultados.

Cuarto.- Acuerdo sobre el nombramiento de Auditores y designación de representante de la Sociedad para el otorgamiento de la correspondiente escritura pública.

Quinto.- Lectura y, en su caso, aprobación del Acta de la Junta general.

De acuerdo con lo establecido en el artículo 212 de la Ley de Sociedades Anónimas, a partir de esta convocatoria cualquier accionista podrá obtener, de forma inmediata y gratuita, los documentos que han de ser sometidos a la aprobación de la Junta y el informe de los Auditores de Cuentas.

Las tarjetas de asistencia para la celebración de la Junta serán igualmente válidas para la segunda convocatoria, caso de no alcanzarse en primera los mínimos de asistencia exigidos por la Ley y los Estatutos Sociales.

En concepto de prima de asistencia, a las acciones presentes o representadas, se concederán 200 pesetas por acción.

Albacete, mayo de 2000
El Secretario del Consejo de Administración

EDICTO

D. FRANCISCO JOSE RIVASES CABARRUS, JUEZ DE 1ª INSTANCIA E INSTRUCCION DE CASAS IBAÑEZ Y SU PARTIDO.

Por el presente EDICTO se hace saber: Que en este Juzgado y bajo el nº 121/99 se tramita expediente de dominio sobre reanudación del tracto sucesivo, a instancia de D. Pedro del Rey Carrión, sobre la siguiente finca: Mitad proindiviso de una finca rústica, terreno dedicado a secano, al sito del Vallejo de Abril, en el término municipal de Casas de Juan Núñez y que linda: Norte con la finca nº 447 de Sebastián Mancebo Hernández, ahora Manuela y Josefa Gil Moreno, Sur con la Carretera de Albacete a Gascón y Oeste Pedro Cebrián Arce.

En cuyo procedimiento en resolución de hoy, se ha acordado citar a todas las personas ignoradas a quienes pueda perjudicar la inscripción solicitada, para que dentro del término de DIEZ DIAS siguientes a la publicación, puedan comparecer ante este Juzgado a alegar lo que a su derecho conenga, aperebiéndoles que de no hacerlo les parará el perjuicio a que hubiere lugar en derecho y asimismo se cita por igual término y efectos a los causahabientes desconocidos e inciertos de la finca Dª Isabel Soler del Rey.

Dado en Casas Ibañez, a diecisiete de Abril de dos mil
LA SECRETARIA



TOROS EN ALBACETE

XII

Festival Taurino con Picadores a beneficio de la Institución benéfica Sagrado Corazón de Jesús "COTO LENGO"

Domingo 7 de Mayo 2000 - 5,30 tarde
8 Bravos Novillos-Toros 8

de las ganaderías: Martínez Uranga, Joselito, "Samuel Flores", "Los Chospes" D. Daniel Martínez, D. Nazario Ibáñez, "Criado Holgado", D. Daniel Ruiz y Dª Sonia González

POR LOS AFAMADOS MATADORES

DAMASO GONZALEZ
ENRIQUE PONCE
RAFAEL DE LA VIÑA
MANUEL CABALLERO
JAVIER VAZQUEZ
MANUEL AMADOR
SAMUEL LOPEZ
Miguel Angel FRANCO

Técnicos del INSALUD se reunieron con el equipo de gobierno municipal

Primera toma de contacto para la construcción del hospital de Tomelloso

Un equipo de cuatro técnicos del INSALUD ha visitado la localidad de Tomelloso para mantener una primera toma de contacto para la redacción del Plan Funcional del futuro hospital comarcal, según informaron ayer fuentes municipales.

□ LT

En la visita les acompañaban los directores territorial y provincial del INSALUD, José Julián Díaz Melguizo y Alfonso Noblejas, respectivamente, el alcalde Carlos Cotillas y demás miembros del equipo de Gobierno, así como representantes de la Plataforma Pro-comarca de Tomelloso y Mujeres Pro-hospital.

El alcalde de Tomelloso declaró que la visita ha sido tremendamente positiva por la buena predisposición, el buen ánimo y el interés mostrado por los responsables del INSALUD.

Se trata de la primera de una serie de visitas encaminadas a conocer la realidad social, económica y sanitaria de la comarca de Tomelloso para la elaboración del Plan Funcional, y aspectos como la densidad de



Un equipo de cuatro técnicos del INSALUD visitó Tomelloso.

población, el nivel económico, los movimientos demográficos y las deficiencias sanitarias de la zona, para así establecer qué número de camas, dotación, ubicación e inversión necesita el hospital de Tomelloso, según fuentes municipales.

NUEVO CUARTEL DE LA GUARDIA CIVIL

Por otra parte, el alcalde de Tomelloso (Ciudad Real), Carlos Cotillas, ha solicitado una entrevista con el director gene-

ral de la Guardia Civil, Santiago López Valdivieso, con el fin de tratar más detalladamente la construcción de un nuevo cuartel de la Guardia Civil en la localidad.

La construcción de un nuevo cuartel se fundamenta en el deterioro que presentan las actuales instalaciones, por lo que se desea realizar una ampliación para dotar al cuartel de nuevos efectivos y servicio, así como una unidad del SEPRONA o de Tráfico.

De la misma forma, el Ayun-

tamiento se ha comprometido a iniciar la tramitación correspondiente para la cesión gratuita a la Guardia Civil de un solar en la calle Socuéllamos, 123, en caso de llevarse a cabo esta nueva construcción.

HOMENAJE

El autor del himno a Tomelloso (Ciudad Real), Pedro Echevarría, será homenajeado hoy en esta población en una jornada en la que también se le dedicará una calle de la localidad.

Entre los actos programados para el homenaje del compositor, fallecido en la década de los ochenta, está la inauguración de una exposición de fotografía, documentos y partituras y un concierto interpretado por la Asociación Santa Cecilia, además de actuaciones de diversos grupos folclóricos.

Pedro Echevarría, nacido en 1905 en Burgos y que llegó a Tomelloso en 1935, publicó a principios de los años cincuenta el Cancionero Musical Popular Manchego, que recoge canciones populares de nuestra región, y está considerado como uno de los principales folcloristas de esta zona, ade-

más de haber sido miembro de la Real Academia de Bellas Artes de Madrid.

RENTA ACTIVA DE EMPLEO

El servicio de empleo del Centro Local de Innovación y Promoción Económica (CLIFE) de Tomelloso (Ciudad Real) ha puesto en marcha un nuevo programa denominado Renta Activa de Empleo cuyo objetivo es la colocación de los desempleados mayores de 45 años.

Podrán acceder a él los desempleados que a 31 de diciembre de 1999 tengan 45 o más años, lleven inscritos como desempleados un año o más y hayan agotado su prestación de subsidio de desempleo. Además, deben tener responsabilidades familiares y unos ingresos familiares inferiores al 75 por ciento del salario mínimo interprofesional. Este programa combina la percepción de una renta con la búsqueda activa de empleo y consiste en asesoramiento personalizado de los servicios públicos de empleo para encontrar trabajo a los parados que se sometan a este proceso.

El PSOE de Toledo presentará una moción para impulsar el turismo en la ciudad

□ LT

El Grupo PSOE-Progresistas en el Ayuntamiento de Toledo presentará dos mociones ante el próximo Pleno del día 8 de mayo, en las que pide al Consistorio toledano que ponga en marcha varias iniciativas relacionadas con el turismo en la ciudad y la supresión de sus barreras arquitectónicas.

En la propuesta presentada por la concejala socialista Milagros Tolón, el PSOE solicitará en la sesión plenaria que el Ayuntamiento de Toledo asuma la iniciativa y el protagonismo en materia de turismo por medio de la potenciación de la Fundación "Toledo, Ciudad de Congresos" y el Patronato Municipal de Turismo, organismo este último que "se ha ido debilitando hasta casi desaparecer".

De este modo, en la propuesta, los socialistas piden que se dote a ambas entidades de suficientes medios económicos, técnicos y personales para desarrollar su labor, así como que se adopten, en breve, los acuerdos necesarios para poder crear una plaza de gerente de este patronato, con un profesional con experiencia en la materia.

Asimismo, se pide que el Patronato Municipal de Turismo elabore un plan de actuación en este asunto, con vigencia, para los próximos tres años para que coincida con el mandato actual del equipo de Gobierno del Ayuntamiento de Toledo.

Por otro lado, en la moción relativa a las barreras arquitectónicas, presentada por la edil Carmen Bermúdez, se insta al Consistorio toledano a que retire de forma inmediata algu-

nas instalaciones ubicadas en diversos puntos de la ciudad y se elabore un proyecto general de accesibilidad en la capital regional.

De este modo, según Bermúdez, quien asegura que actualmente el Ayuntamiento de Toledo "parece no tener ningún interés por algunos de sus ciudadanos", con este proyecto se pretende que en un plazo máximo de cuatro años se cumpla la Ley de Accesibilidad y Eliminación de Barreras de Castilla-La Mancha.

CENTRO DE OCIO

El Pleno del Ayuntamiento de Toledo aprobará el próximo lunes, día 8, la concesión administrativa del bien de dominio público de la parcela M-65, 4ª Fase Residencial del Polígono de Santa María de Benquerencia, para la construcción de un

Centro de Ocio-Recreativo que acogerá cinco salas de cine, con capacidad para cerca de 1.400 personas.

Según indicó ayer el concejal de Urbanismo, Juan Manuel de la Fuente, las obras podrían comenzar antes del verano y tendrán una duración aproximada de doce meses. La empresa encargada de construir y gestionar este proyecto es Promociones Inmobiliarias Avenida Castilla-La Mancha S.L., perteneciente al conocido empresario toledano Antonio Mayoral, propietario del resto de las salas de cine de la ciudad.

De la Fuente señaló que el proyecto tiene el visto bueno tanto la Junta de Distrito del Polígono como de la Mesa y la Comisión de Contratación, y por ello espera que el próximo lunes salga adelante.

Por otra parte, la empresa

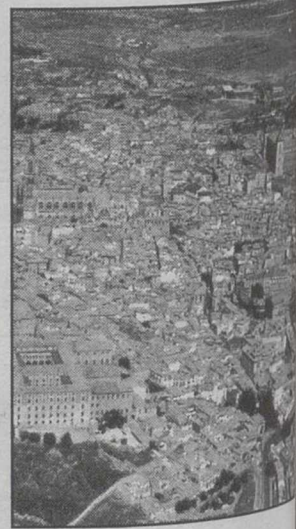

Vista de Toledo.

promotora del parque temático "La Ciudad de los Bosques" que pretende construir en los alrededores de Toledo ha sido avalado "como uno de los mejores proyectos de ocio que se han realizado en el mundo" por la empresa auditora internacional "Arthur Andersen". Los promotores de este proyecto aseguran que el coste del proyecto será de unos 300 millones de pesetas, contará con el apoyo del BBV-Argentaria.

El Pleno del Ayuntamiento de Almagro lo aprobó por unanimidad

Piden que el Corral de Comedias sea declarado Patrimonio de la Humanidad

□ LT

El Ayuntamiento de Almagro acordó el jueves por la noche, por unanimidad, durante un pleno ordinario, que la solicitud de declaración de Patrimonio de la Humanidad, que había adoptado el 21 de febrero, afecte sólo al Corral de Comedias y no a todo el municipio, como entonces se decidió.

La Corporación hizo esta enmienda a su propia decisión a propuesta del concejal de Cultura y primer teniente de alcalde, Angel Gómez, quien afirmó que la Consejería de Cultura, a quien se envió en su día el referido acuerdo para que lo trasladara a la UNESCO, así lo había pedido expresamente.

El edil explicó ante el pleno que, durante una entrevista con el director general del Patrimonio del Gobierno

Regional éste le había aconsejado dicha rectificación al objeto de que la solicitud fuera más efectiva, teniendo en cuenta el carácter único en el mundo del Corral de Comedias, mientras que el conjunto de Almagro carecía de esta característica.

Añadió que el Corral de Comedias ya está incluido en el listado que la Junta de Comunidades tiene sobre los monumentos de la región que pueden optar a la declaración de patrimonio universal, de modo que lo aconsejable sería solicitar el título de "Almagro, Ciudad del Teatro", tomando como base la existencia del Corral de Comedias y del Festival Internacional de Teatro Clásico.

RECTIFICACION

Ante estos argumentos, toda la corporación decidió rectificar el acuerdo en tales térmi-

nos, teniendo en cuenta, además, como dijo el referido concejal, que la propia Junta de Comunidades apoyaría sin reservas la petición referida al Corral, y que se mostraba también dispuesta a enviar técnicos para elaborar el informe que se presente ante la Unesco.

"Almagro es un municipio monumental, pero no único en el mundo, mientras que el Corral y la proyección teatral que gira en torno a él sí lo es", precisó Angel Gómez, quien añadió que el Ayuntamiento tiene ya dispuesto el libro de firmas para que los almagraños o turistas puedan apoyar personalmente esta petición.

El Corral de Comedias de Almagro, del que solo se conserva una cuarta parte de su estructura original, fue construido por un arquitecto almagraño de origen judío Leonar-do de Oviedo, en el año 1628.

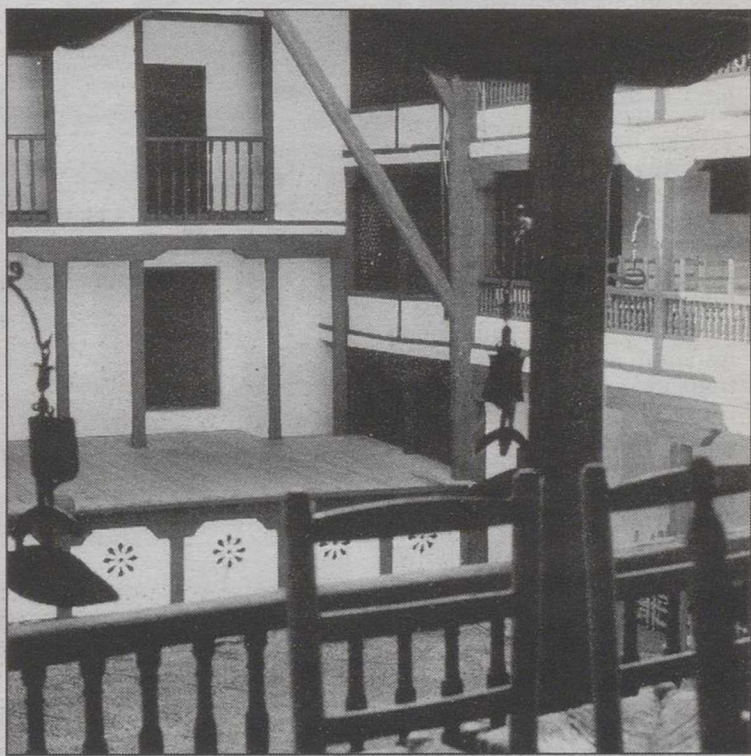

El Corral de Comedias de Almagro fue construido en 1628.

EL MARAVILLOSO MUNDO DEL CINE

1989 - 2000

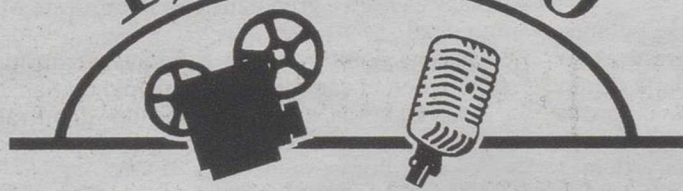

11º Aniversario

Gracias a ti nos hemos convertido en el espacio decano de crítica cinematográfica de la provincia.

Por eso, el próximo 6 de mayo celebra con nosotros el programa nº 500
Acompañanos a través de:

Tels.: (967) 26 03 76 - 26 04 11 - Fax.: (967) 26 05 76



RADIO CHINCHILLA

105.3 - F.M.

Todos los sábados, desde hace 11 años de 17:00 a 19:00 horas
2 horas de cine y radio en directo

Gran participación en la pedanía de Elche de la Sierra

Continúan las fiestas de Vicorto con la suelta de vaquillas

□ JULY GARCIA

Desde el pasado jueves la más poblada de las pedanías de Elche de la Sierra que es Vicorto, continua con su programación festiva en honor a la Virgen de mayo.

Unas fiestas que la comisión de festejos de Vicorto ha querido que sean diferentes por la entrada del nuevo Milenio y han decidido revivir el pasado a través de una colección de fotos antiguas plasmadas en el programa festivo, queriendo instaurar esta muestra como tradición para los años venideros y con el firme propósito que la aldea vaya a más y que las presentes fiestas gusten a todos, deseos que también comparte el alcalde elcheño Domingo del Val en su presentación del programa de actos y anima a todos los vicorteros a unir esfuerzos para alcanzar mayores cotas de progreso y bienestar.

Así desde el jueves se han venido desarrollando varios actos festivos como juegos populares: carreras de sacos, de lentitud ciclista, de cintas, huevos cocidos, etc.

El viernes tuvo lugar el tradicional desfile de carrozas, así como el reparto de rollos benditos y cuerva entre los vecinos y para finalizar la jornada actuó el Trío Andalús en la verbena que todos los años se desarrolla en la Plaza de Vicorto.

NOVILLOS POR LAS CALLES

Aunque sin duda el acontecimiento que más público aglutina de varios puntos de la Sierra y de la provincia, es la suelta de novillos que se celebrará hoy a las 4,30 de la tarde por las calles de la pedanía y que los serranos disfrutan corriendo delante y detrás de las reses;



Número de la revista "La Poza" dedicado a la pedanía de Vicorto.

el final de hoy lo marcará otra verbena con la actuación del Grupo Genuinos.

SANTA MISA Y PROCESIÓN

Para mañana domingo está prevista a las 11 de la mañana la Santa Misa que como es habitual oficiará el párroco titular Gabriel Liébana y la procesión que estará acompañada de la Banda de Música "Santa Cecilia".

Un campeonato de petanca y la actuación del grupo Azahara de Pozo Cañada pondrán el punto y final a unas fiestas muy esperadas y que todos los elcheños del pueblo y demás pedanías disfrutan en todas sus manifestaciones festivas, lúdicas y deportivas.

Un programa para todos los gustos y seguido masivamente en la comarca.

El domingo terminan las fiestas en la localidad de La Gineta

Este fin de semana terminan las fiestas en La Gineta, con lo que para hoy se ha preparado un programa que incluye un concurso de gazpacho manchego en la Grajuela y posterior degustación de los mismos.

A las 17,30 horas desfile de carrozas bandas y charangas.

A las 24 horas, gran baile con la orquesta Manhattan en el salón municipal.

Mañana domingo, a las 8 horas, carrera de galgos de carácter nacional en el canódromo municipal de San Juan.

A las 10 horas, exhibición de vulos de ultraligeros en las pistas del riego, carretera de Barrax.

A las 12 horas, santa misa.

A las 17 horas, fútbol, Sporting La Gineta-Iniestense C.F.

A las 19,30 horas, actuación del grupo de coros y danzas San Juan Bautista en la casa de cultura.

A las 24 horas, gran traca fin de fiestas.

Hoy, IV Festival Homenaje al Folklore en La Roda

□ LAMORA

Hoy sábado, día 6, a las ocho y media de la tarde, en el auditorio de la Casa de Cultura de La Roda, se ofrecerá el IV Festival Nacional Homenaje al Folklore.

La Asociación Cultural Amigos del Arte, en colaboración con el Departamento de Cultura del Ayuntamiento, es la encargada de realizar dicho festival, donde participará el Grupo Folklórico Aires de Murcia y cerrará el Festival de la Asociación Amigos del Arte.

La Asociación Amigos del Arte, en su participación estrenará danzas y músicas del folklore de la provincia de Albacete, ya que una de sus metas es recopilar el folklore de Castilla-La Mancha. El grupo de danzas Amigos del Arte de La Roda se fundó en 1994 como asociación cultural, en la actualidad cuenta con más de cincuenta componentes. Entre su repertorio de danzas de la provincia cabe destacar, Jota de La Roda, Fandango de Bienservida, Manchegas de Albacete, etc.



Asociación cultural "Amigos del Arte" de La Roda.

La Concejalía de Cultura de Tobarra presenta el programa "Primavera Cultural 2000"

□ FJ. ONRUBIA

La Concejalía de Cultura y el Patronato Cultural de Tobarra han presentado una serie de actividades bajo el lema "Primavera Cultural 2000", donde se recogen actividades teatrales, musicales y exposiciones, a celebrar en la casa de cultura tobarreña.

Así hoy sábado, 6 de mayo, a las 8 de la tarde, está prevista la obra de teatro "La casa de los conflictos", escrita y dirigida por Javier García Montero y llevada a escena por la compañía Yelmo, de Ciudad Real.

El sábado 13, la compañía Siete Comediantes, de Alicante, pondrá en escena la obra "Cena para dos", de Santiago Moncada, bajo la dirección de Diego Coronado.

El sábado 20, llega el turno a la compañía Cachivache, de Madrid, que interpretará la obra "El casamiento engañoso y el coloquio de los perros" de Miguel de Cervantes, dirigida por José Ortega.

Para el sábado 27, está programada "La alegre divorciada" de P. Muñoz Seca, interpretada por Nueva Compañía de Toledo, y dirigida por Alfredo Reyes.

Por último, el sábado 3 de junio, se pondrá punto final a las obras de teatro, con la puesta en escena de "La posadera", de Carlo Goldoni, interpretada por la compañía Corrales de Comedias Teatro, de Almagro Ciudad Real.

Dentro del apartado de exposiciones, hasta el 13 de mayo, la sala de exposiciones de la casa de cultura acoge una exposición de pintura del grupo "De cinco a ocho" de Albacete, formado por nuevas mujeres albaceteñas, Isabel Rubio, María Teresa de la Torre, Antoñita García, Charo Romero, Mercedes Cebrían, Lola Garriga, Juana Sandovál, María Angeles Rodríguez, Presen Ramírez. Los cuadros podrán visitarse en horario de 6 a 9,30 de la tarde.

Fomento del empleo en Alcaraz

El Boletín Oficial de la Provincia publica el reglamento regulado del Fomento del Desarrollo de la Actividad Industrial y Empresarial de Alcaraz, aprobado de forma provisional por el Pleno del Ayuntamiento que, anualmente, habilitará en el presupuesto general una partida para la cesión de ayudas para el fomento de las actividades generadoras de empleo. Podrán beneficiarse las personas físicas o jurídicas que inscriban su actividad industrial o empresarial en el municipio.

Con bodegones, paisajes y telas cromáticas

Emilia Real presenta una atrayente exposición en "Tipi"

La pintora almanseña Emilia Real, presenta estos días de fiesta en la sala "Tipi" de nuestra ciudad, una espectacular exposición en la que el visitante puede admirar el depurado estilo de una pintora, que ha basado su muestra en bodegones, paisajes y telas cromáticas muy detallistas en la primera exposición en solitario en su ciudad.

□ LUIS BONETE

Muchísimas horas de trabajo en el estudio, diez años de exposiciones colectivas y el aura de un gran éxito en su última muestra en Villarobledo, es el bagaje con el que la artista almanseña Emilia Real se nos presenta en su ciudad, Almansa. Cuando uno entra al "Tipi" y observa la obra de Emilia Real, lo primero que nota es más luz en la sala de lo que es habitual. Incluso de noche, con las persianas bajadas, la luz sigue ahí. Los cuadros de Emilia, a fuerza de estar pintados por esas manos amorosas de buena amiga, emanan una luz propia de una mujer que camina con paso firme hacia su madurez artística.

Si ya en en Villarobledo, la pintora almanseña cosechó un gran éxito de crítica y público, en Almansa, ha logrado lo más difícil: ser profeta en su tierra. Poco a poco, pincelada a pincelada, Emilia Real, con esa humildad que la caracteriza, se abre hueco en el mundo de la pintura con telas que no desentonarían en cualquier pinacoteca importante. Real, se ha presentado por primera vez, en solitario, en su pueblo. Tras un buen número de avatares y, por qué no decirlo, tras el eco de su gran éxito de Villarobledo, las puertas del Tipi se le han abierto de par en par, para mostrar una obra en la que la artista almanseña comienza a utilizar nuevas técnicas como la espátula, otorgando a sus cuadros una luz y colores dignos de ser apreciados con tiempo y tranquilidad.

Estamos, no nos cabe la menor duda, ante una artista que lleva los paisajes a sus lienzos de una manera espectacular. La ecología que se representa en los cuadros de Real, se califica por sí sola de fehaciente, yo diría que se "sale" por auténtica de los marcos; pugna, la pintura de Emilia Real, por decir tres cosas importantes: al espectador:



Emilia Real presenta en la sala "Tipi" una espectacular exposición.

LUIS BONETE

luz, objetividad y colorido. La artista nos presenta en sus obras, sin disimulo alguno, el gran esfuerzo realizado por llevar a las telas el realismo de la

naturaleza. En un momento, al observar la obra de Real, diríamos que parecen "fotos de laboratorio". Si al esfuerzo, se le une una mejora sustancial de

la técnica, nos encontramos con una muestra, la de Emilia Real, altamente recomendable para aquellos que siguen la trayectoria de esta ama de casa

buena, y también, para aquellos que nunca han visto el trabajo de esta almanseña, amiga de sus amigos y artista como la copa de un pino.



La inauguración de la exposición de Emilia Real contó con una gran asistencia.

Con asistencia de unas 30.000 personas

Cinco escenarios para el Festival Viña-Rock

La quinta edición del festival de música Arte-nativo Viña-Rock acoge en la zona norte de la población y zona deportiva del Barrio de los Pintores a los jóvenes que desde ayer llegan a la ciudad y que se desplazan desde diversos puntos de la geografía nacional, para asistir al macro-concierto de música rock. El Ayuntamiento ha realizado un importante esfuerzo en cuanto a la dotación en la zona de servicios de primer orden y un amplio dispositivo de seguridad en la zona y alrededores ante las previsiones de unos 30.000 visitantes.

□ TERESA JIMENEZ

Después de la fiesta gratuita de inauguración de la quinta edición del Festival de música Viña-Rock 2000 en el día de ayer con Loquillo y Los Trogloditas, Narco, Freak XXI, A palo seko, Er tabardillo y Species, K.O. Sota de Copas, Sake, Zipi-Zape, La víbora lagarta y Prismáticos, continúa hoy la celebración del macro-concierto, en las instalaciones municipales del auditorio situado en la zona del ferrial. Está previsto que para hoy 6 de mayo, se celebre la final del Certamen Pop-Rock de jóvenes artistas de Castilla-La Mancha a partir de las 10.30 de la mañana, en el escenario instalado para este fin situado junto al camping con entrada gratuita. Cuatro de los escenarios se encuentran ubicados en



Grandes artistas para el Viña-Rock.

el recinto del auditorio municipal, así en el escenario de Matarile actuarán desde las 11 horas de hoy, Mojinos Escozios, Platero y Tú, La Polla, Rosendo, Porretas, Soziedad AlkohóliKa, Koma, Boikot, El último ke zierre y M.C.D. En el escenario de la Oreja metálica, los jóvenes disfrutarán de la actuación de los grupos, Barón Rojo, Angeles del Infierno, Avalanch, Ktulu, A.N.I.M.A.L, Su ta gar, Insania, Beethoven R, Nadir, The bon Scott band. El escenario Tipo acoge las actuaciones de Ixo Raii, Todos tus muertos, Macaco, Estopa, Banda Jachís, Color humano, Potato, Bersuit, Mulumba y O'Funk'Illo.

El cuarto escenario denominado Hip Hop contará con la intervención de los grupos Sólo los solo, Violadores del verso, The Hig&mighty, Frank T, La puta opepé, De puta madre, Skratch Comando, La mala rodríguez, Pacto E.C,

Doblehache y Gran De. Está previsto que hoy y mañana día 7 de mayo, actúen durante la mañana y en el escenario de Jóvenes Artistas de Castilla-La Mancha, situado junto al camping y con entrada gratuita, los grupos, Prismáticos, Trashtones, Zipi Zape, Urbana 13, The jenny furs, Cristales rotos y La Víbora lagarta.

La celebración del Festival concluirá mañana domingo con la celebración de un partido de fútbol entre artistas y público en las instalaciones del Campo de fútbol Virgen de la Caridad.

PRESUPUESTO

El Ayuntamiento de Villarrobledo ha presupuestado para la celebración del Festival de música un 20% más del presupuesto del año pasado, cerca de 100 millones de pesetas, el Consistorio según el concejal responsable del área de cultura, Argimiro Martínez Jareño,

aportará 10 millones de pesetas a fondo perdido, además del soporte técnico y material humano que conlleva la organización del evento.

Para el responsable municipal la repercusión es mayoritariamente publicitaria al ser éste un evento que es conocido en toda la geografía nacional, según sus palabras "la organización tiene muy claro que para que el Ayuntamiento tenga beneficios, habría que cobrar las entradas al doble de su valor", asimismo manifestó que "al Ayuntamiento siempre le va a costar dinero el Viña-Rock, en contra de los que muchos puedan pensar, sobre la masiva afluencia de público y la repercusión económica del evento como "el negocio del siglo", el año pasado se contabilizaron unas 15 mil entradas, hay gente que viene exclusivamente a colarse y se cuele".

El responsable municipal añadía en sus manifestaciones sobre la gestión del evento musical más importante de la ciudad, que al Ayuntamiento le supondría unos beneficios de 30 ó 40 millones de pesetas la gestión del Festival, en este último aspecto el concejal cuestionó de dónde sacaría el departamento de Cultura, los 100 millones de pesetas presupuestados para este año.

En este sentido manifestó que sin recursos institucionales, es imposible organizar eventos de estas características y nunca soñando que el Ayuntamiento tiene que tener ganancias. Para la celebración del Viña-Rock el equipo de gobierno ha habilitado la zona norte de la ciudad.

Renfe oferta 2.500 plazas adicionales para asistir al festival

□ LT

La gerencia de trenes regionales de Renfe ha programado una oferta de plazas adicionales en los trenes regionales de las líneas que enlazan Valencia-Alcázar de San Juan, Alicante-Ciudad Real y Albacete-Madrid, para asistir al festival Viña-Rock, que se celebra durante el fin de semana en Villarrobledo.

Un total de 2.500 plazas adicionales completará la oferta habitual hasta sumar unas 5000 plazas, que estarán a disposición de quienes deseen desplazarse en el tren al concierto.

La oferta se centra en los refuerzos de los regionales de las líneas mencionadas durante los días 5, 6 y 7 de mayo.

Al margen del incremento de plazas de los trenes habituales circularán dos trenes especiales entre Madrid y Albacete.

- El sábado 6 de mayo, a las 20,15 horas saldrá de la estación de Alcázar de San Juan, un regional con destino a Albacete, con parada en Villarrobledo.

- El domingo, 7 de mayo, a las 6,35 horas de la mañana saldrá de la estación de Albacete un regional con destino a Alcázar de San Juan. Efectuara parada en Villarrobledo.

Los regionales que afluyen en Villarrobledo se convierten en el medio de desplazamiento ideal para acudir a la cita, máxime cuando el evento está cercano a la estación.

Nota aclaratoria de Vicente Acacio, portavoz del Grupo Popular en el Ayuntamiento de Villarrobledo

En relación con la noticia publicada en el día de ayer sobre la posibilidad de que Villarrobledo tenga Hospital comarcal, he de aclarar que en ningún momento Agustín Conde manifestó que Villarrobledo no tendrá Hospital, sino que manifestó que había votado a favor de los Hospitales de Tomelloso, Villarrobledo, Almansa y Toledo. Si bien, ante las noticias dadas por el Consejero de Sanidad de la Junta, veía que el de Tomelloso iba a tener un carácter prioritario por lo que la reivindicación histórica de Villarrobledo se vería relegada a un segundo plano. Agustín Conde se mostró partidario de apoyar a Villarrobledo en todas sus reivindicaciones y mostró su decisión de defender el acuerdo que se había votado por unanimidad en las Cortes Regionales.

EDICTO

D. MANUEL MATEOS RODRIGUEZ, MAGISTRADO-JUEZ DE PRIMERA INSTANCIA NUMERO DOS DE ALBACETE

Por medio del presente EDICTO hace saber: Que en el expediente de dominio de la referencia, que se sigue en este Juzgado sobre reanudación de tracto sucesivo interrumpido en la siguiente finca: "Una casa situada en la ciudad de Albacete, calle en proyecto sin número ni nombre, en las inmediaciones del paraje de San Sebastián, hoy calle Granada nº 4; consta de planta baja para habitar con varios departamentos y corral; mide la parte edificada ciento cuarenta y ocho metros cuadrados y la parte descubierta treinta metros cuadrados y linda por frente la calle en proyecto de su situación; por la derecha entrando y espalda, con molino de Andrés Jiménez Molina y por la izquierda solar de Alfonso Navarro. Se encuentra inscrita en el Registro de la Propiedad nº 2 de Albacete, a los folios 216 a 218, del tomo 677, libro 450 de Albacete, finca 25.037, a favor de D. Isidro Salas Abia, casado en segundas nupcias con doña Angela Campos Lázaro. Dicha finca la adquirieron los solicitantes por herencia de sus padres don Leandro Palacios Bermúdez y doña María Nieves Olvido Moreno Roldán. Por providencia de esta fecha se ha acordado publicar el presente citando a los herederos desconocidos e inciertos del titular registral don Isidro Salas Abia y a las demás personas ignoradas a quienes pudiera perjudicar la inscripción solicitada, a fin de que todas ellas, dentro del término de DIEZ DIAS comparezcan ante este Juzgado a fin de alegar lo que a su derecho convenga, bajo apercibimiento que de no verificarlo les parará el perjuicio a que hubiere lugar en derecho.

Dado en Albacete a doce de Abril de dos mil E/
EL SECRETARIO.

SPLENDOR, S.A.

En Junta General Universal y Extraordinaria de fecha 1 de abril de 2000, se han tomado los siguientes acuerdos: Trasladar el domicilio de la Sociedad a la Avda. Ramón Menéndez Pidal nº 60 de Albacete. Ampliar su objeto social a "La promoción y construcción por cuenta propia o ajena de toda clase de edificios, departamentos, viviendas y locales comerciales."

El Administrador

TRANSFORMACIONES TERRA, S.A.

En Junta General Universal y Extraordinaria de fecha 1 de abril de 2000, se ha tomado el acuerdo de trasladar el domicilio de la Sociedad a la Avda. Ramón Menéndez Pidal nº 60 de Albacete.

El Administrador

La Tribuna Dominical

La Tribuna Dominical

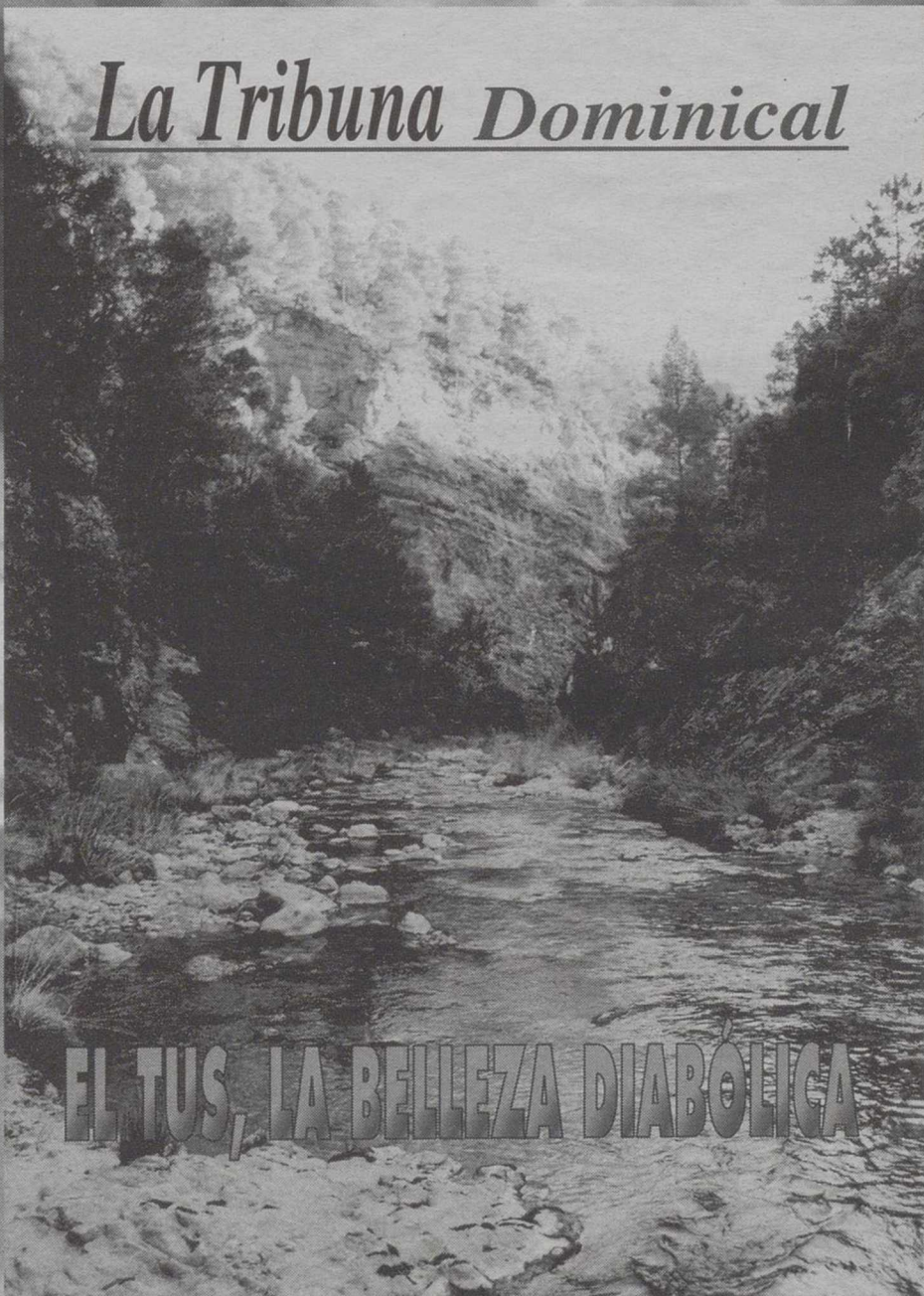

EL TUS, LA BELLEZA DIABÓLICA

Periódico y revista 250 pesetas **Domingo 6 en su kiosko**

Con un amplio programa de actividades

Este fin de semana, II Jornadas sobre Diabetes

La Asociación Comarcal de Diabéticos de Hellín ha programado la segunda edición de esta actividad, en la que intervendrán diferentes especialistas en esta área, que hablarán sobre aspectos de interés, a nivel general y especialmente para quienes padecen esta enfermedad, en sus diversos estados. Todas las actividades se llevarán a cabo en el salón de actos de la Caja de Castilla-La Mancha.

□ ANGEL ROMERO

Por segundo año consecutivo, la Asociación Comarcal de Diabéticos de Hellín ha programado la celebración de las jornadas sobre esta dolencia, que se llevarán a cabo durante el presente fin de semana.

Esta se puede considerar como una de las actividades más importantes que al cabo del año realiza dicho colectivo, ante el factor divulgativo de los actos programados, sobre los que se incide en su importancia, tanto para quienes padecen esta enfermedad, como a nivel general, ya que la diabetes es una dolencia que puede estar patente en muchas personas, sin que las mismas sepan de su existencia.

En relación precisamente a este factor de riesgo y para facilitar su prevención, además de realizar estos actos, la Asociación instala todos los años en el recinto ferial y durante la semana de fiestas una caseta en la que se proporciona información y se efectúan pruebas para detectar en quiénes



Hellín acoge durante este fin de semana las II Jornadas sobre Diabetes.

desean pactárselas si tienen indicios de ser diabéticos, a pesar de no padecer síntomas declarados.

Paralelamente a estas actuaciones y por lo que se refiere a los propios integrantes del colectivo, se realizan a lo largo del año diferentes actuaciones, en las que colaboran entidades oficiales, así como laboratorios médicos. Desde hace algún tiempo, la Asociación de Diabéticos cuenta con una sede que se encuentra en el Centro Social del Carmen, donde centralizan sus actuaciones, ofreciendo ayuda a quienes la demandan en este sentido.

Como ponentes de estas jornadas intervendrán los doctores

Juan Madrid Conesa, del Servicio de Endocrinología del Hospital Virgen de la Arrixaca, de Murcia, Antonio Manzano Martínez, médico del Centro de Salud de Agramón, Juan Valiente Carrillo jefe del Servicio de Cirugía del Hospital Comarcal de Hellín y Javier Tébar Marssó, jefe del Servicio de Endocrinología del Hospital Virgen de la Arrixaca.

El programa de actividades para hoy se inicia a las siete de la tarde con la presentación de las Jornadas, e intervención del alcalde hellinero, José María Barcina Magro. Un cuarto de hora más tarde tendrá lugar la charla-coloquio que bajo el título "Situación actual de la

Diabetes Mellitus en España", con alusiones al diagnóstico y la diabetes oculta, ofrecerá Juan Madrid Conesa. A las ocho y cuarto intervendrá Antonio Manzano Martínez, con el tema "Atención y cuidados en la Diabetes tipo II".

Mañana domingo, a las once y media, Juan Valiente Carrillo ofrecerá otra charla-coloquio referida a "Cirugía y Diabetes".

A las doce y media será Javier Tébar Marssó, quien expondrá "Actualización del tratamiento de la diabetes I y II". Posteriormente, sobre la una y media, el doctor Juan Valiente Carrillo procederá a la clausura de las jornadas.

CC.OO. estará presente en la concentración de delegados de Toledo

□ A.R.

La Unión Comarcal de Hellín de Comisiones Obreras informa sobre la concentración de delegados de la región, que tendrá lugar en Toledo, el próximo día 11 de mayo, para requerir de la patronal una subida salarial, menos temporalidad y medidas para evitar los accidentes laborales. Según exponen, esta movilización es la primera con importancia que se va a llevar a cabo, ante la actitud de la patronal al tener paralizada la negociación colectiva y para demostrar que los trabajadores de la región van a luchar por igualar los convenios de Castilla-La Mancha con el resto del país, ya que actualmente existe una diferencia de 36.000 ptas menos al mes, algo que para Comisiones es inaceptable. Desde la Unión Comarcal hellinera se van a movilizar a los delegados sindicales para estar presentes en la jornada indicada, estando previsto que se flete un autobús a la capital de la región.

Reunión de la Comisión de Servicios Sociales

□ A.R.

La Comisión Informativa de Servicios Sociales celebrará el próximo lunes una reunión con el fin de tratar sobre los programas de Inserción correspondientes al presente año, así como el tema de las viviendas sociales. Además de ello está previsto debatir otros asuntos de interés. La reunión se llevará a cabo a las seis de la tarde en el Centro Social Polivalente, presencia de Gil Ortega.

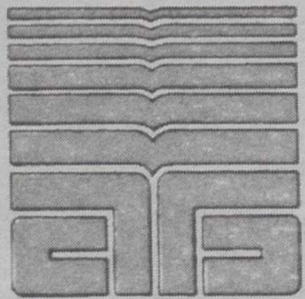

aymar

FABRICAMOS A MEDIDA TODOS LOS MUEBLES DE SU HOGAR CON ESTILO Y CALIDAD

**COCINAS
BAÑOS
EMPOTRADOS
BOISSERIES
DORMITORIOS
CUBRERRADIADORES**

AVDA. CONSTITUCION, 59 TELF: 967 30 06 00 HELLIN

CAR AUTOMOCION HELLIN, S.L.

C/ Pablo Picasso, 7 - Apto. Correos 64
Telfs. 967 / 30 59 98 - 30 59 89 - 30 70 83
Fax: 967 / 30 59 98
02400 HELLIN (Albacete)

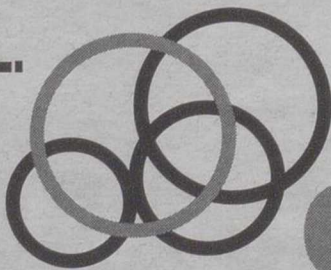

CAR

CAR INDUSTRIAL HELLIN, S.L.

C/ Ramón de Campoamor, 7
Telf. 967 30 76 53
Fax: 967 30 75 19
02400 HELLIN (Albacete)

Por las acusaciones de abandono del casco histórico

El equipo de gobierno replica a las manifestaciones del PSOE

□ A. ROMERO

Tras las acusaciones de que ayer fueron objeto por parte del grupo de concejales socialistas, en relación al abandono de que estaba siendo objeto el casco histórico hellinero, así como las zonas verdes. Desde el equipo de gobierno municipal se ha manifestado lo siguiente: "Existe certeza en sus afirmaciones, no en el volumen ni en el grado que manifiestan, evidenciándose que durante tantos años de gobierno del PSOE, actualmente Progresistas, han dedicado los esfuerzos y el dinero público de los ciudadanos de Hellín, a dar una imagen de esta querida ciudad diferente a la que nosotros queremos conseguir en estos cuatro años, significando los escasos avances logrados, fruto de su nefasta gestión. Es una auténtica contradicción que desde el PSOE, en las elec-

ciones locales, presentaran en su programa 'progresista', todos los logros que habían conseguido en tantos años de zonas verdes, casco histórico y eliminación de ratas, y pretenden que en lo que llevamos de gobierno, y con el panorama de 'embolados' que el equipo de gobierno del Partido Popular se encontró al tomar posesión del cargo, que tratemos de cambiar la imagen de nuestra ciudad tan repentinamente".

El equipo de gobierno continúa indicando en su réplica al Partido Socialista: "Si queremos hacer constar que se han conseguido cosas, que estamos convencidos de que en este mandato corporativo se va a lograr una imagen distinta de lo que es Hellín, y que nos queda mucho camino por recorrer, con las limitaciones económicas que toda la Corporación tiene, para lo cual estamos convencidos que con su apoyo

y colaboración, tal y como han venido demostrando desde hace meses, se pueden solucionar muchos de los problemas que durante tantos años han sido incapaces de hacer frente".

Por la Concejalía de Urbanismo y Promoción Empresarial se informaba ayer que, desde el pasado mes de julio y hasta el momento actual, se llevan tramitados cien expedientes solicitados por los empresarios y comerciantes de la localidad.

En opinión de la citada Concejalía, este aumento de solicitudes de apertura es fiel reflejo del buen momento por el que atraviesa la economía local y en esta cifra se incluyen todos los sectores productivos y comerciales. Entre las licencias más significativas otorgadas se encuentran talleres de confección, bares y disco pub, talleres de carpintería, comercios, etc.

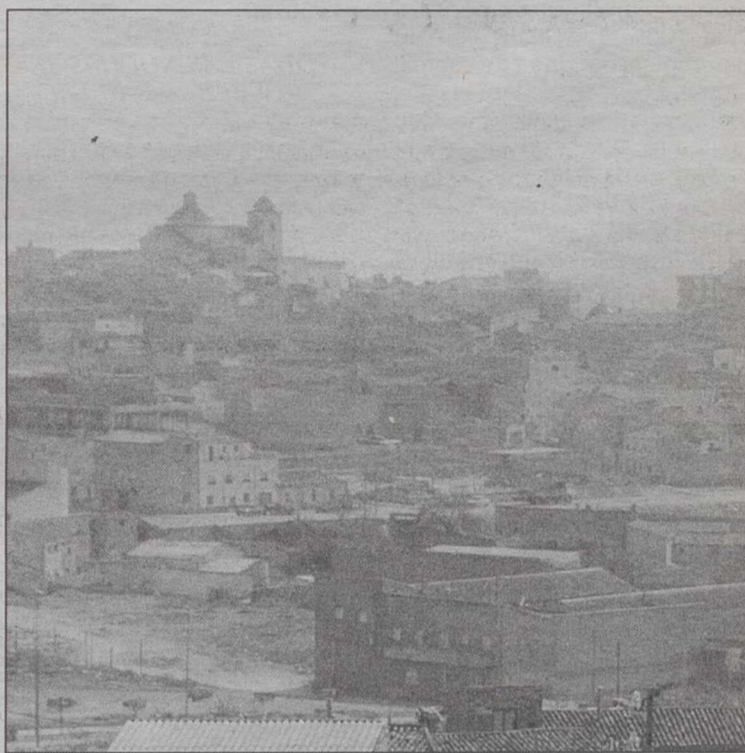

Se han incrementado las licencias de apertura.



INDUSTRIAL FRIGORIFICA DE LA MANCHA S.L.



EXPOSICIONES ALMANSA

Pol. Ind. El Murgón C/N. C S/N.
Tfno. 967 341 203.
Fax: 967 31 17 28

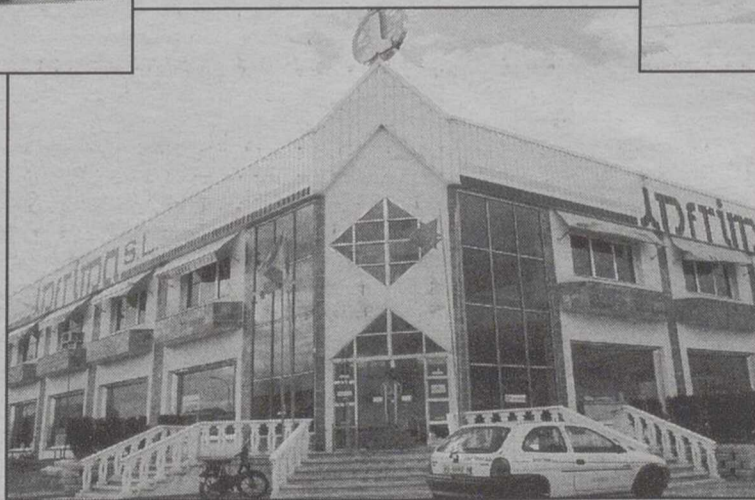

EXPOSICIONES HELLIN

Avda. Libertad, 125
Gran Vía, 49
Tfno. y Fax: 967 30 06 43

ACCION
CONTRA EL
HAMBRE



Educar y actuar para erradicar el hambre en el mundo

c/ Barceló 13 1º izq. 28004 Madrid. TLF. (91) 593 90 00
Banco Central Hispano suc. 1 c/c. 9000-0

Con un interesante programa cultural y festivo

Fiestas patronales en la pedanía de Mingogil, en honor a San Isidro Labrador

□ A.R.

La pedanía hellinera de Mingogil celebrará entre los días 12 al 15 de este mes sus fiestas patronales en honor a San Isidro Labrador, con un amplio programa de actos, entre los que se contará el viernes con la presencia del alcalde hellinero, que a las diez de la noche pronunciará el pregón. El sábado, día 13, tendrá lugar una comida popular, tirada de codorniz y suelta de vaquillas, mientras que para el domingo se anuncian, entre otros actos, un concurso de tractores con remolque, misa y procesión

con la imagen de San Isidro y concurso de fútbolín. Para el lunes se ha previsto un concurso de petanca, juegos infantiles y por la tarde, ofrenda de flores al Patrón.

TODAS LAS NOCHES SE CELEBRAN BAILES

Todas las noches de los festejos se celebrarán bailes, con diversas actuaciones y para el día 14 se ha programado una postulación a favor de la Junta Local de la Asociación de Lucha Contra el Cáncer, que viene obteniendo grandes resultados.

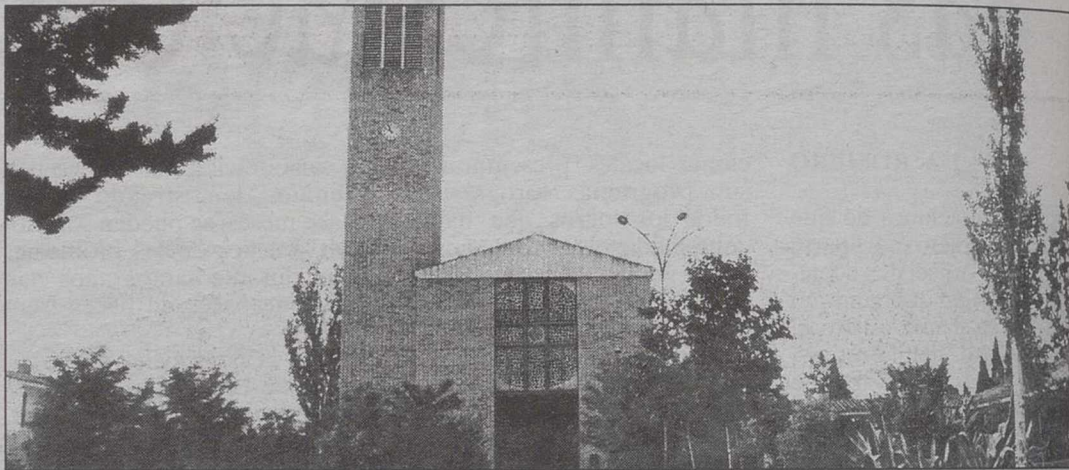

Fiestas en la pedanía hellinera de Mingogil.

Helados Turrónes

CAFETERIA **La Jijonenca** HELADERIA

inijhesa

GRAN VIA, 45 HELLIN

GRAN VARIEDAD EN HELADOS ARTESANOS Y GRANIZADOS

FAST FOOD **FAST FOOD**

HOLLYWOOD CAFE **HOLLYWOOD CAFE**

ARRASTRADERO ESQUINA CERDA MARTI
Tel. 967 30 55 44 - HELLIN (Albacete)

ORACION AL ESPIRITU SANTO

Tú que me aclaras todo, que iluminas todos los caminos, para que yo alcance mi ideal. Tú que me das el don divino de perdonar y olvidar el mal que me hacen y que en todos los instantes de mi vida estás conmigo, yo quiero, en este corto diálogo, agradecerle por todo y confirmar, una vez más, que nunca quiero separarme de Ti, por mayor que sea la ilusión material. Deseo estar contigo y todos mis seres queridos en la gracia perpetua. Gracias por tu misericordia para conmigo y por los míos. (La persona deberá rezar esta oración durante tres días seguidos sin decir el pedido dentro de los tres días será alcanzada la gracia por más difícil que sea. Publicar en cuanto se reciba la gracia).
Agradece las gracias alcanzadas
G.M.S.

RECREATIVOS ROTONDA, S.A.

En Junta General Universal y Extraordinaria de fecha 1 de abril de 2000, se ha tomado el acuerdo de trasladar el domicilio de la Sociedad a la Avda. Ramón Menéndez Pidal nº 60 de Albacete.

El Administrador

PIZZA KOTTA

SERVICIO A DOMICILIO **PIZZA KOTTA**

ENCARGOS

967 24 82 67 967 30 19 39

ALBACETE Cl. Tejares, 18 HELLÍN - ZONA 4 CAMINOS Avda. Poeta Mariano Tomás, 18



- ASPIRADORES - HNOS. MARTINEZ, C.B.

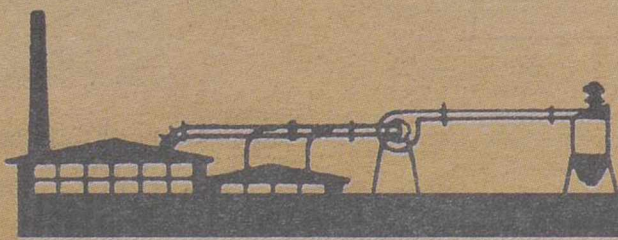

FABRICACION Y MONTAJE DE ASPIRADORES,
SILOS, CICLONES, FILTROS DE MANGAS
ACONDICIONADORES INDUSTRIALES,
VENTILACION INDUSTRIAL EN GENERAL

HELLIN

CTRA. JAEN, 36 (Albacete) TFNO. Y FAX: 967 30 05 12

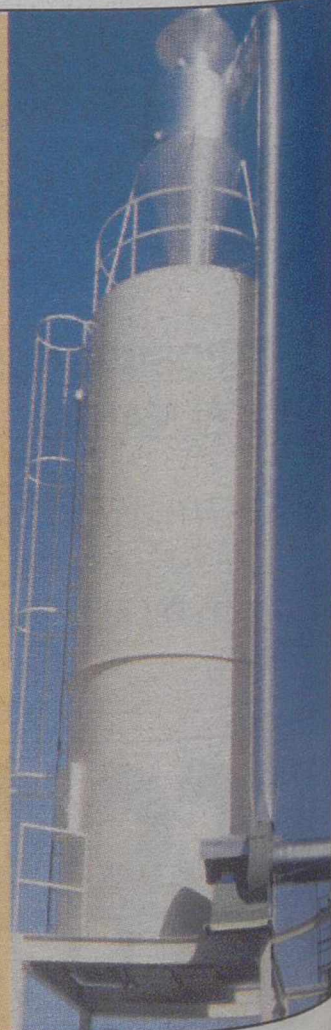

EL DAKAR VUELVE

LA VIGESIMOTERCERA EDICIÓN DEL RALLY PARÍS-DAKAR VOLVERÁ A LA CAPITAL FRANCESA EL PRÓXIMO 1 DE ENERO DEL 2001, SEGÚN ANUNCIARON HACE UNOS DÍAS LOS ORGANIZADORES.



La Tribuna **MOTOR**

GAMA **2000** RENAULT

LAS FACTORÍAS ESPAÑOLAS DE RENAULT ESTÁN DE ENHORABUENA: YA SON MÁS DE NUEVE MILLONES DE VEHÍCULOS FABRICADOS POR LA MARCA FRANCESA EN NUESTRO PAÍS. RENAULT HA CRECIDO DE FORMA CONTINUA DESDE QUE EN 1953 SALIERA EL PRIMER COCHE DE LA MARCA DEL ROMBO, EL PRIMER RENAULT 4 CV FABRICADO EN LA FACTORÍA DE MONTAJE 1 DE VALLADOLID.

1999 UN AÑO DE RÉCORDS



CITROËN **BERLINGO**

GALARDÓN

NUEVO MINI

LA JOYA

BENIFASSÀ

RUTA EN 4X4

SABADO, 6 DE MAYO DE 2000

OPINIÓN

POR VICENTE ALAPONT

CRITERIO
SANCIONADOR

La Ley de Seguridad Vial vigente en nuestro país sólo contempla la imposición de las sanciones en función de tres criterios. El primero de ellos se refiere a la gravedad y trascendencia del hecho, que clasifica las infracciones en leves (hasta 15.000 pesetas), graves (hasta 50.000) y muy graves (hasta 100.000); el segundo recoge el peligro potencial creado, y el tercero tiene en cuenta los antecedentes desfavorables del conductor infractor.

Esto en teoría, ya que la práctica es bien distinta. Lo cierto es que, hasta el momento, los automovilistas españoles sólo conocemos el criterio que tiene en cuenta el nivel de gravedad de la infracción y, además, aplicando la sanción de forma indiscriminada. Por el momento, Tráfico y los Ayuntamientos han venido imponiendo siempre, casi por rutina informática, las sanciones más altas, es decir, si la ley dice "hasta 100.000 pesetas", podemos tener claro que van a ser 100.000 y no menos.

En algunas ocasiones sí se ha empleado el criterio del peligro potencial, pero el que no se ha utilizado en absoluto es el que tiene en cuenta los antecedentes del conductor. Evidentemente, habría que aplicar todos los criterios que están previstos, y más cuando vemos la legislación de otros países europeos. En Inglaterra, por ejemplo, el importe de las multas de tráfico será, a partir del próximo mes de junio, proporcional a los ingresos del infractor. Es un sistema que, según la ley actual, no se podría aplicar en España.

Por el momento, podemos conformarnos con un hecho que puede cambiar mucho las cosas a partir de ahora. Se trata de una reciente y novedosa sentencia del Tribunal Superior de Justicia de Madrid que ha reducido la sanción impuesta por mal estacionamiento a un conductor de 15.000 a 5.000 pesetas, precisamente teniendo en cuenta los antecedentes desfavorables por parte del infractor. El Tribunal consideró excesiva esa sanción inicial al no quedar acreditados los posibles antecedentes desfavorables del infractor o su condición de reincidente. Es una sentencia que sienta un importante precedente y que se podría aplicar para no tratar por igual a esa minoría que hace de la infracción un deporte y a la mayoría formada por aquellos conductores responsables que en un momento determinado pueden tener un pequeño desliz. ●

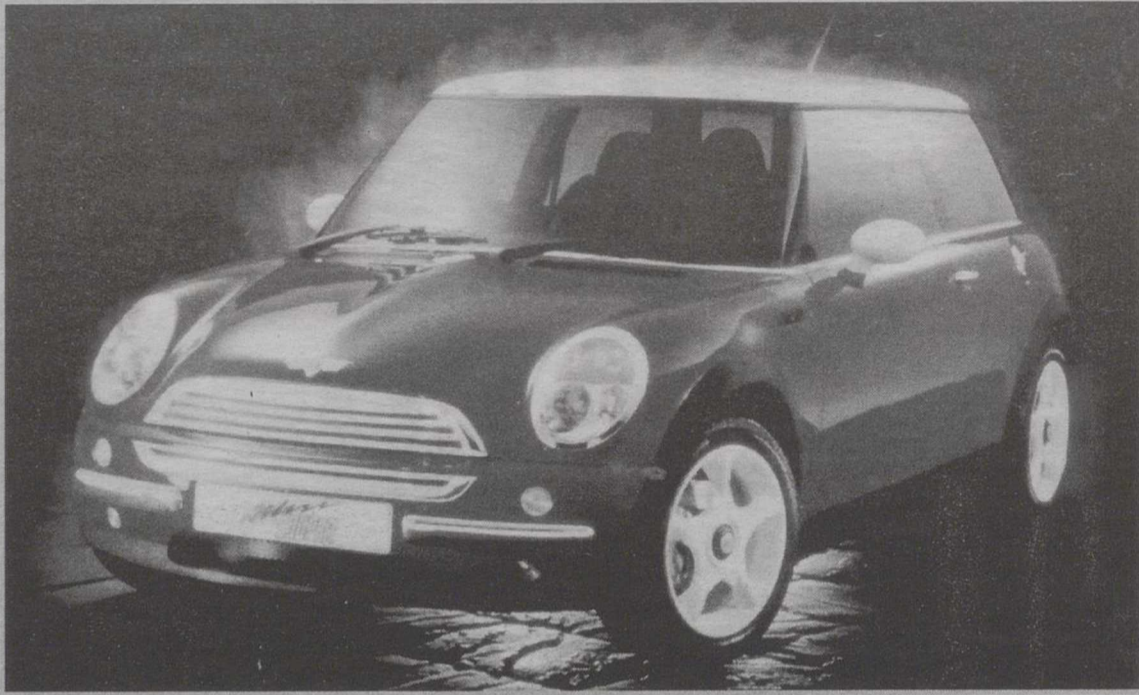

NUEVO MINI

LA PRODUCCIÓN DEL MINI ACTUAL FINALIZARÁ EN SEPTIEMBRE DEL 2000, DESPUÉS DE 41 AÑOS Y 5'3 MILLONES DE UNIDADES VENDIDAS EN TODO EL MUNDO.

LA JOYA DE ROVER

TEXTO DE
PAULA
BUENO

Birmingham es la ciudad en la que se presentará el Nuevo Mini en el mes de octubre. La elección de la ciudad responde directamente a puros planes de *marketing*. Fue aquí donde se contruyó este símbolo de los años setenta, y por otro lado, es en la actualidad la sede en la que se fabrica el nuevo modelo. La nueva instalación de Birmingham, que forma parte de un programa de inversiones de unos 700 millones de libras (189.000 millones de pesetas), fabricará el modelo Mini bajo la última tecnología de producción y niveles de calidad de BMW Group. La sección de carrocería, que por sí sola representa una ver-

sión de 114 millones de libras (30780 millones de pesetas), se ha completado recientemente. El Dr. Henrich Heitmann, responsable de ventas y *marketing* dentro del Consejo de Administración de BMW Group, ha declarado "estamos encantados de que el Mini haga su debut en Birmingham, su casa. Hay una gran expectación alrededor del coche tanto aquí como entre los aficionados al motor. Estamos ultimando nuestros planes para el comienzo de las ventas el año próximo y puedo prometerles que se va a ver un producto realmente excepcional". La producción del Mini actual finalizará en septiembre de 2000, después de 41 años y 5'3 millones de unidades vendidas en todo el mundo. ●

PENSAR Y CONDUCIR

Una investigación realizada por psicólogos de la Universidad Complutense de Madrid -publicada en la edición de Marzo del *Journal of Experimental Psychology: Applied*, perteneciente a la Asociación Americana de Psicología- demuestra que los pensamientos que no tengan que ver con la conducción limitan la capacidad del conductor. "Tratamos de investigar los efectos de la distracción en la conducción; más concretamente, en el modo de buscar información mientras se conduce, o si se quiere, en cómo se ven afectados los patrones de movimientos oculares", ha declarado Mi-

guel Ángel Recarte Goldaracena, profesor de Psicología de la Atención en la Facultad de Psicología de la Universidad Complutense, uno de los autores del estudio. En su estudio, Recarte Goldaracena y Luis Miguel Nunes González, psicólogo y responsable del Programa Argos, de la Dirección General de Tráfico, examinaron si los movimientos oculares de los conductores resultaban afectados por tareas verbales y visuales adicionales hasta el punto de mermar la capacidad del conductor para prestar atención a su entorno. Los participantes en las pruebas conducen (por dos carreteras y dos auto-

vías de las afueras de Madrid) unos 100 Km. En 16 ocasiones se les pide que realicen tareas mentales, unas de tipo verbal y otras que requieren la formación de imágenes mentales. Al mismo tiempo se registran (50 veces por segundo) sus movimientos oculares y otras variables de la conducción (velocidad, volante, etc). "Se supone que las tareas mentales son el equivalente a ir pensando en sus cosas en la vida diaria, sobre todo si esas cosas requieren bastante esfuerzo mental (repasar las cuentas, buscar en la memoria, imaginarse un recorrido, una entrevista, etc)". ●

LA JOYA

TRAMPOLÍN
DE MOTO

SUBEN

SEAT Y LA SELECCIÓN DE FÚTBOL

La marca española, filial del grupo Audi-Volkswagen, ha rodado un spot publicitario con los protagonistas más destacados del fútbol español: la Selección Nacional de fútbol. Como protagonista ha tenido al seleccionador Jose Antonio Camacho, y en concreto a cinco de sus principales estrellas, como lo son Abelardo, Fran, Juanfran, Etxeberria y Rufete. El nuevo anuncio publicitario va destinado a la promoción del nuevo Seat, el León. En el spot se muestra a los jugadores trasladándose a los estadios de fútbol, eligiendo para ello este modelo aprovechando la capacidad de potencia y deportividad que se presenta en el nuevo modelo. ●

IVECO PEGASO GANA UN 12'8% MENOS QUE EL AÑO ANTERIOR

La filial española del fabricante de vehículos industriales italianos, Iveco Pegaso, a pesar de que en 1999 ganó, 13.700 millones de pesetas, ha comprobado que no han sido suficientes para crear un equilibrio con el anterior ejercicio. Así, los beneficios operativos han disminuido un 17'7% y con ello sólo han alcanzado los 18.500 millones de pesetas. Para el consejero delegado, Tomislav Maksimovic, la causa principal de estos resultados han sido los gastos originados por la producción del nuevo furgón *Daily*. De la misma manera la causa se vió agravada por la adaptación de su planta de Valladolid a este modelo, a la vez que intentó que ésta incrementara su producción de 110 a 140 vehículos diarios. Los gastos de personal y otros aditivos también han supuesto una importante baza en su contra, que han disparado cualquier presupuesto. A pesar de todo ello se ha dado a conocer que el aumento de las ventas llegó a ser de 41.829 vehículos, por lo que los directivos no temen las bajas cifras que se han registrado en otros campos aunque no han demostrado ningún tipo de satisfacción por su parte. Este año se prevee una inversión de 5.000 millones de pesetas en la planta de Madrid, y para el año que viene esta se incrementará aún más, por lo que se espera que los beneficios de esta compañía asciendan un 3'8%. ●

BAJAN

PREMIO

EL CITROËN BERLINGO CONSIGUE EL TROFEO TM DE ORO

El Citroën Berlingo ha recibido el trofeo TM de Oro por parte de la revista especializada en vehículos industriales, *Transporte Mundial*, por ser el líder en su segmento. Esta es la segunda entrega de premios que realiza la revista, y coincide con el segundo galardón otorgado al Berlingo por parte de la misma. Con esto se reconoce el esfuerzo tecnológico, económico, humano y comercial de los fabricantes de la casa francesa para ofrecer a los transportistas y usuarios vehículos eficientes y rentables, con mayores prestaciones, confort y seguridad, y cada día más respetuosos con el medio ambiente. Los premios TM se basan en la votación realizada por los lectores de la revista, mayoritariamente profesionales del transporte, tanto de mercancías como de pasajeros. En esta ocasión los finalistas han sido el Renault Kangoo y el Peugeot Partner. En el conjunto de los últimos meses se han matriculado un total de 18.859 Berlingo, lo que supone una cuota del mercado de derivados del 19'4%. En los primeros meses de este año, Citroën ha sido la marca que más derivados ha matriculado, un total de 32.859 vehículos, teniendo una participación en este mercado del 33'7%. La gama Berlingo se compone de 19 modelos y está disponible en cinco motorizaciones, tres de gasolina, 1.1 i, 1.4 i y 1.8 i; y dos diésel 1.9 D y 2.0 Hdi de 90 CV. Las versiones del Berlingo son, por un lado el Furgón, el Piso Cabina, el Combi, el Multiespace y por último el Multivolumen, combinando diferentes niveles de acabados.

OPEL Y LAND ROVER

El fabricante alemán Opel, perteneciente a General Motors, ha confirmado el interés del grupo estadounidense en adquirir la compañía de vehículos todoterreno Land Rover, que BMW prevé vender a Ford por 3.000 millones de euros (medio billón de pesetas). Bruno Selfert, portavoz de Opel, ratificó las declaraciones del presidente del fabricante alemán, Robert Hendry, en las que explicaba que General Motors podría intervenir antes de que se cierre definitivamente la venta de Land Rover a BMW. No obstante, el citado portavoz no precisó si ya se han producido contactos entre BMW y General Motors. En este sentido, un portavoz de BMW, Uwe Mahla, indicó que su grupo no había recibido ninguna oferta por parte de General Motors. BMW anunció hace pocas semanas la firma de un protocolo con el fabricante estadounidense Ford para la venta de Land Rover, por un importe de 3.000 millones de dólares (500.000 millones de pesetas).

TOYOTA REABRE SU PÁGINA DE COMERCIO ELECTRÓNICO

El fabricante japonés de automóviles Toyota Motor invitará al grupo estadounidense General Motors y a la compañía nipona Yamaha a participar en su página de comercio electrónico. El objetivo de Toyota es incluir en su página web, www.gazoo.com, publicidad de diferentes modelos producidos por General Motors y Yamaha. Toyota no vende directamente sus modelos en Internet, sino que su página web ofrece información con fotografías sobre los diferentes modelos, los lanzamientos, los precios y los concesionarios en los que los automóviles están disponibles. La página www.gazoo.com muestra actualmente modelos de Toyota y de sus competidores alemanes Volkswagen y Audi. El primer constructor japonés dispone de una participación del 5% en el fabricante de motores y motocicletas Yamaha. Además, colabora desde abril de 1999 con General Motors en los ámbitos de vehículos eléctricos e híbridos, así como en el desarrollo de la tecnología de pila de combustible.

EL MCLAREN-MERCEDES DE DAVID COULTHARD FUE INVALIDADO PARA LAS CARRERAS

El McLaren-Mercedes del británico David Coulthard fue invalidado por el comisario técnico de la Federación Internacional del Automóvil (FIA). Los comisarios de la prueba brasileña no quisieron pronunciarse sobre la exclusión de David Coulthard del Gran Premio de Brasil de Fórmula 1, en el que el británico acabó en segundo lugar tras Michael

Schumacher (Ferrari).

CRECE EL PARQUE AUTOMOVILÍSTICO EN FRANCIA

El parque automovilístico en Francia alcanzó en 1999 las 33'09 millones de unidades, lo que supone un incremento del 2'4% en relación con el año anterior, según ha anunciado el Comité de Constructores Franceses de Automóviles (CCFA). En 1998, el crecimiento fue del 2'7%. A 1 de enero de 2000, el parque francés contaba con 27,48 millones de turismos (un 2'5% más que en 1998); 4'98 millones de vehículos industriales de menos de 5 toneladas (+2'2%); 623.000



vehículos industriales de más de 5 toneladas, de los cuales 80.000 fueron autocares y autobuses (+0'5%). Del total de 33,09 millones de vehículos matriculados en Francia, el volumen de unidades que utilizan gasóleo aumentó un 1'5% en relación con 1998. Por lo que respecta a la edad media de los turismos, a 1 de enero de 2000 la cifra se situaba en los 7'5 años, lo que supone un aumento del 0'3% respecto al año anterior.

ROVER HA COSTADO A BMW UN TOTAL DE 765.000 MILLONES DE PESETAS

El constructor británico Rover ha supuesto para BMW un coste de 4.600 millones de euros (765.375 millones de pesetas), según ha indicado director financiero del grupo alemán, Helmut Panke, durante

EL MERCADO

la conferencia de prensa anual, en Munich. Este cálculo incluye el importe de la adquisición de Rover, en 1994, así como las subvenciones recibidas, las pérdidas asumidas por BMW, los costes de reestructuración y las inversiones realizadas en el constructor británico, vendido a la sociedad Alchemy Partners. De otro lado, Panke indicó que BMW estudia la posibilidad de sumarse a la alianza de comercio electrónico constituida por Ford, General Motors y DaimlerChrysler, con el fin de realizar compras en común y reducir costes. Por su parte, el presidente de BMW, Joachim Milberg, desmintió el supuesto interés de General Motors en hacerse con el fabricante de vehículos todoterreno Land Rover, cuya venta a Ford por 3.000 millones de euros (medio billón de pesetas) se negocia actualmente. Milberg insistió asimismo en que la venta de Rover a la sociedad británica de capital riesgo Alchemy Partners es la única alternativa posible.

VOLKSWAGEN ADQUIERE PARTE DE SCANIA

El grupo alemán Volkswagen ha adquirido el 18'7% del capital y el 34% de los derechos de voto del fabricante sueco de vehículos industriales Scania, por un importe de 1.642 millones de euros (273.200 millones de pesetas), ha informado el holding Investor, accionista de referencia de Scania, en un comunicado. La operación supone la cesión al grupo Volkswagen por parte de Investor de un total de 37'4 millones de acciones de tipo A en Scania. El holding sueco, propiedad de la familia Wallenberg, anunció que conservará durante los próximos dos años el 9'1% del capital de Scania y el 15'3% de los derechos de voto. Por su parte, Volkswagen se compromete a no lanzar una nueva oferta por el resto de acciones del constructor sueco. El presidente del grupo alemán, Ferdinand Piëch, reiteró la pasada semana el interés de su compañía en Scania, y precisó que la operación requería ciertas condiciones. Tras el anuncio del principal accionista de Scania, los títulos de Volkswagen subieron hasta los 45'9 euros (7.637 pesetas) en la apertura de la sesión de la Bolsa de Frankfurt, lo que supone un 3'15% respecto al cierre del pasado viernes. La Comisión Europea bloqueó el proceso de fusión entre Scania y su competidor sueco Volvo, por considerar que suponía la creación de posiciones dominantes en el mercado de vehículos industriales de los países nórdicos.



Wagen Motors

C/ Hellín, 21 • Tlf. 967 50 86 80 • ALBACETE



CONCESIONARIO OFICIAL PARA ALBACETE Y PROVINCIA

Los fabricantes automovilísticos prolongan su tregua

o ÁNGEL ALONSO

Los fabricantes automovilísticos siguen en fase de tregua y las novedades se concentran en remodelaciones y mecánicas más sofisticadas a la espera de una avalancha de nuevos modelos que en pocas semanas tendrá que concretarse. Volvo ha elegido el próximo salón del automóvil de Madrid para presentar una remodelación en su gama S y V 40, la de mayor número de ventas, que el fabricante sueco califica de profunda en diseño y contenidos, sobre todo en el ámbito de la seguridad. El ciclo diesel protagoniza el desarrollo de las mecánicas que incorporará esta segunda generación del Volvo S/V40. Dos propulsores de 1.9 litros de cilindrada, pero con diferentes potencias de 102 y 115 CV, que arrojan niveles de consumo en torno a los 5,5 litros cada cien kilómetros de recorrido. En la gasolina se modifica el turbo T4 de alta presión, que pasa de una cilindrada de 1.9 litros a otra de 2.0,

aunque con la misma potencia y par motor. Asimismo, se ha incrementado la potencia de 160 a 165 CV en el turbo de 2.0 litros de baja presión. La segunda generación del Volvo S/V40 se pondrá a la venta a partir del verano. BMW, al margen de los sobresaltos por sus vaivenes comerciales con el Grupo Rover, sigue empeñado en presentar un producto de alta sofisticación técnica. La última del grupo bávaro es un motor de seis cilindros de 3.0 litros de cilindrada y una potencia, traducida en Kw de 170 unidades, que reemplazará a la ya conocida de 2.8 litros y 193 CV, que constituye el tope de gama en la serie 3, la más popular del fabricante germano. Este nuevo propulsor se equipará en modelos como el coupé 330 Ci (aceleración 0-100 kms/h en 6,5 segundos) y a partir de junio formará parte de las berlinas y el "touring" (familiar) de la serie 3. La gama Z3, tanto en su versión coupé como "roadster" se hará tam-



bién acreedor a este propulsor hexacilíndrico, modelos a los que dotará de prestaciones tan llamativas como un tiempo de seis segundos en la aceleración hasta los 100 kms/h. El nuevo todoterreno recreativo X5 podrá acelerar hasta los 100 kms/h en 8,5 segundos y consumir 12,7 litros de gasolina. Renault añade a la gama de su comercial ligero Kangoo una versión Alizé que de serie cuenta con el aire

acondicionado y mando de la radio debajo del volante, y como opción principal con el sistema de frenos ABS. El precio será de 2.230.000 pesetas (13.402,56 euros). A esta versión se le une otra distinguida con la denominación Decathlon, a la que se ha dotado de una mayor altura libre del suelo para adaptarlo a la circulación en caminos forestales. De serie incorpora el aire acondicionado, la dirección asistida y sacos de aire para con-

ductor y pasajero. La base mecánica de ambas versiones será el diesel atmosférico de 1.9 litros y 65 CV. Otro comercial ligero, el furgón Scudo, de Fiat, incorpora la mecánica diesel JTD de inyección directa de grupo, a la que se le han introducido las especificaciones necesarias para que con sus 1.9 litros de cilindrada alcance los 94 CV de potencia y favorezca los rendimientos a bajo y medio régimen, los más adecuados para la circulación con carga. Este nuevo Scudo acelera de 0-100 kms/h en 16,4 segundos y consumirá, según homologación del fabricante, 6,8 litros cada cien kilómetros. Fiat anuncia para octubre una nueva versión de este furgón con motor de gasolina de dos litros y que incluirá caja de cambios automática. Opel anuncia como opción para su berlina de gama alta Omega un sistema de saco de aire capaz de reconocer si el asiento del acompañante está ocupado y no activarse en caso de colisión.



RENAULT

Motores Renault dTi. Por muchos años.
Máxima potencia, mínimo consumo.

Clio
Clio Alizé 1.9 dTi



- .Dirección asistida
- .Airbags conductor y pasajero
- .Radiocassette 4x15w. con mando satélite bajo volante.
- .Aire acondicionado
- .Cierre centralizado con mando a distancia
- .Elevallas eléctricos
- .Faros antiniebla

1.895.000 PTAS
11.389,17 EUROS

Mégane
Mégane Berlina RTE1.9 dTi

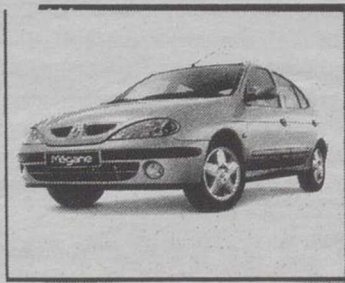

- .ABS
- .4 Airbags
- .Dirección asistida
- .Dispositivo antiarranque
- .Cierre centralizado con mando a distancia
- .Cinturones delanteros con pretensor y SSP
- .Retrovisores exteriores eléctricos color carrocería
- .Elevallas delanteros eléctricos

2.190.000 PTAS
13.162,16 EUROS

Laguna
Laguna RT 1.9 dTi

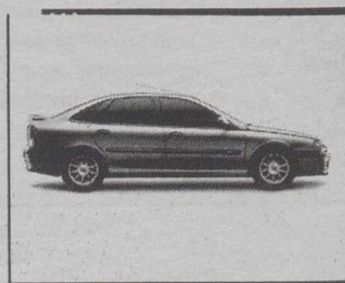

- .ABS
- .4 Airbags
- .Dirección asistida
- .Dispositivo antiarranque
- .Aire acondicionado
- .Radio 4 x 15
- .Cinturones delanteros con pretensor y SSP
- .Cierre centralizado con mando a distancia
- .Retrovisores exteriores eléctricos y antiescarcha
- .Faros antiniebla
- .Elevallas delanteros eléctricos

2.795.000 PTAS
16.798,58 EUROS

* IVA, transporte, impuesto de matriculación según programa PREVER y promoción incluidas. Oferta válida para vehículos en stock. No acumulable a otras promociones. ** Cambio oficial 1 Euro: 166,386 Pes.

Plan PREVER incluido en el precio de los 3 modelos

Concesionario RENAULT
LOPEZ ESPEJO, S.A.
Políg.Campollano, calle A, 1. Tel. 967216 061
ALBACETE

www.renault.es

Recuperación tras la Semana Santa

El mercado de turismos aumentó en abril en un 12%

► LT

Las matriculaciones de automóviles de turismo en el mes de abril ascendieron a unas 127.000 unidades, según cifras provisionales que, de confirmarse, supondrían un crecimiento del 12,4 por ciento en relación con las 113.000 del mismo mes de 1999.

Con este resultado, el mercado español de automóviles de turismo vuelve a la senda de crecimientos que se truncó después de 44 meses consecutivos el pasado mes de marzo, cuando las matriculaciones de turismos cayeron un 0,5 por ciento.

En este crecimiento ha influido el efecto estacional de las vacaciones de Semana Santa, ya que el grueso de las ventas mensuales se ha concentrado en la semana previa a Semana Santa.

Con el resultado de abril, el acumulado de estos cuatro meses del año 2000 se eleva ya a



Incremento notable de las matriculaciones.

492.000 turismos matriculados que, comparados con los 451.700 de enero-abril de 1999, suponen un incremento del 8,9 por ciento.

Asimismo, en el bimestre marzo-abril de este año, las matricu-

laciones habrán sumado un total de 274.500 unidades, mientras que en el mismo bimestre del pasado año, con las vacaciones de Semana Santa en marzo, ascendieron a 261.300, es decir un crecimiento del 5 por ciento.

ANFAC quiere que se amplíe el alcance del Plan Renove

► LT

La patronal del sector del automóvil ANFAC ha solicitado al Gobierno ampliar hasta 150.000 pesetas la cuantía del plan Renove, ha revelado en Barcelona su presidente, Juan Antonio Moral, presidente también de FASA Renault.

El presidente de ANFAC ha explicado que se ha pedido ampliar la cantidad que se da por el coche que se destina al desguace, de las 80.000 pesetas actuales a las 150.000 pesetas por vehículo, o como mínimo a 100.000 pesetas por cada coche nuevo que se compre, lo que supone un aumento mínimo del 20%.

También se ha demandado aumentar el alcance, ampliando dicho plan Renove no sólo a los vehículos nuevos, sino también a los usados con catalizador, es decir, a aquellos que pueden usar gasolina sin plomo.

El Renove es un plan que, además de ser bueno para el sector es ecológico, y beneficia la renovación de uno de los parques automovilísticos más viejos de Euro-

pa y hace falta rejuvenecerlo.

Tras la desaparición del Ministerio de Industria, el nuevo interlocutor de ANFAC es el Ministerio de Hacienda, al que se solicitan estas mejoras de la fiscalidad de la compra de automóvil.

Este aumento del plan Renove, para no gravar en exceso las arcas del Estado, se obtendría de una subida del impuesto de sociedades aplicada a las empresas que realizan la transacción de venta, pero no a los fabricantes.

Juan Antonio Moral señaló que también se han manifestado en contra de que el impuesto de matriculación, un impuesto de los denominados especiales, se traspase a las comunidades autónomas.

La razón de ANFAC es que si se traspasa dicha carga impositiva, se dificultará mucho más la desaparición del impuesto, uno de los objetivos históricos de la patronal, además de que, según Moral se fragmentará el mercado y las políticas de ventas de vehículos y se perjudicaría muchísimo al sector.



Se celebra en Madrid la Semana de Seguridad Vial

► LT

Los peatones, ciclistas y motoristas son el objetivo de la "Tercera Semana para la Seguridad Vial", que concluye mañana y que desde hace tres años organiza la Comisión Económica para Europa para las regiones ONU-CEE y en la que participa la Dirección General de Tráfico (DGT).

Según informó la DGT, las estadísticas e investigaciones sobre siniestralidad en las carreteras españolas constatan que estos tres colectivos son especialmen-

te vulnerables a los accidentes en las vías públicas. Los países miembros de la Comisión Económica de las Naciones Unidas para Europa, con sede en Ginebra, organizan campañas simultáneas de seguridad vial, que desarrollará también la DGT. En 1998, en España se contabilizaron 54.779 víctimas entre peatones, usuarios de vehículos de dos y tres ruedas y de carros, lo que supuso el 37 por ciento del total de las personas que resultaron heridas en accidente de tráfico.

PICK-UP L200
SERIE ESPECIAL JACA



2.668.104 pts.*

Con aire acondicionado, defensa delantera y estribos laterales en acero inoxidable, parrilla delantera y manillas cromadas, dirección asistida, transmisión 4x4 "Easy-select" y salpicadero en madera de raíz impresa. 3 Años de garantía ó 100.000 km. Asistencia 24 h. en toda Europa. "Oferta válida para vehículos en stock hasta final de mes. Pintura en dos tonos opcional. I.V.A. transporte y matriculación no incluidos.

AUMASA. Ctra. de Madrid, 7-9. Tel. 967 21 54 00. Pol. Campollano, 1ª Avda., nº 1. ALBACETE. Tel. 967 21 67 62.





GAMA 2000 RENAULT

LAS FACTORÍAS ESPAÑOLAS DE RENAULT ESTÁN DE ENHORABUENA: YA SON MÁS DE NUEVE MILLONES DE VEHÍCULOS FABRICADOS POR LA MARCA FRANCESA EN NUESTRO PAÍS. RENAULT HA CRECIDO DE FORMA CONTINUA DESDE QUE EN 1953 SALIERA EL PRIMER COCHE DE LA MARCA DEL ROMBO, EL PRIMER RENAULT 4 CV FABRICADO EN LA FACTORÍA DE MONTAJE 1 DE VALLADOLID.

1999 HA SIDO UN AÑO DE RÉCORDS

RENAULT HA INCORPORADO EN LOS KANGOO, CON LA LLEGADA DEL 2000, UNA MOTORIZACIÓN DE CICLO DIESEL TURBO CON INYECCIÓN DIRECTA.



TEXTO DE
TANIA
MONZÓ

E

l año 1999 ha estado plagado de récords para Renault y ha sido un período de expansión generalizada en la industria del automóvil. En lo que a fabricación se refiere, las factorías españolas de la marca han superado, por tercer año consecutivo, los récords de producción. Las factorías de montaje de Valladolid y Palencia han fabricado a lo largo

de 1999 un total de 527.203 vehículos, lo que supone un incremento de un 9'9% con respecto a la producción realizada durante 1998. Pero no han sido sólo las factorías de Montaje las que han experimentado un crecimiento importante, también lo han hecho las de fabricación de órganos mecánicos. Por poner un ejemplo, las factorías de Motores de Valladolid han experimentado, en 1999, un aumento de un 11'6% con respecto a las cifras de fabricación del año anterior.

Por otro lado, la marca Renault ha sido líder en el mercado, ya que el *Mégane* se ha alzado con el título de Coche más Vendido del Año. Así, en 1999 se matricularon 100.909 unidades de Renault *Mégane*.

LOS MÉGANE

Para no perder el tren de la nueva generación de motores Diesel de inyección directa, Renault lanzó el motor 1.9 Dti que ahora se incorpora a la gama *Coupé* del *Mégane*. Este deportivo incorpora el propulsor

ya probado de cuatro cilindros de 1'9 litros que desarrolla una potencia de 100 CV a 4000 rpm. y genera un par motor de 20 Nm a 2000 rpm.

El *Mégane Coupé* viste unas líneas agresivas y deportivas, con muchos detalles que potencian esta imagen. Además, Dti representa una de las opciones superiores dentro de este modelo, lo que implica un nivel de equipamiento bueno y cuidado al detalle. Incorpora doble *airbag*, sistema de frenos ABS, aire acondicionado y cristales traseros abatibles eléctricamente.

La seguridad y la comodidad son la norma de la marca. Para una mayor seguridad, el *Coupé* dispone de barras de refuerzo laterales, los cinturones delanteros con pretensores y ajustables en altura.

Por lo que respecta al motor, su principal característica es el sistema de inyección directa de gasoil, que permite que el motor se adapte mejor a cualquier régimen y la respuesta sea mucho más parecida a la de un propulsor de gasolina.

Este modelo ofrece unas suspensiones firmes y una suavidad en la conducción otorgada por la dirección asistida. Por su parte, el chasis aguanta sin protestar cambios de apoyo bruscos y es difícil llevarlo al límite, incluso en una conducción rápida ya que el coche se pega bien al asfalto.

Otras características del *Coupé* son la tracción delantera, los frenos de cuatro discos, ventilados los delanteros con lo que proporcionan una potente frenada.

Por su parte, el *Mégane Break*, el sexto miembro de una gran familia, es un vehículo netamente familiar. Para esta gama, Renault en España eligió dos grupos motores. Uno en gasolina y otro en ciclo diesel. El propulsor de gasolina es el K4M, que cuenta con una cilindrada de 1.590 cc y una culata de 16 válvulas y entrega una potencia de 110 CV. En este modelo la seguridad se conjuga en dife-

rentes aspectos. La seguridad pasiva, con la inclusión de aquellas tecnologías que procuran un comportamiento sano y noble del vehículo en cualquier tipo de carreteras, manteniendo las masas no suspendidas en continuo contacto con el firme.

Otro de los más atractivos modelos de la gama Mégane es el Buggy, que en 1999 consiguió la victoria en el prestigioso rally africano.

CLIO 16 VÁLVULAS Y CLIO RENAULT SPORT 2.0 16V

El Renault Clio 1.6 de 16 válvulas descubre una versión más potente del popular compacto, con 110 caballos de potencia. Además ofrece un precio de 2.2 millones de pesetas, que lo convierten en el Clio más demandado por el gran público.

Con esta versión del Clio, Renault ha conseguido un modelo más potente y deportivo. No obstante, el Clio 16 válvulas no es el más potente de la gama. El RS 2.0 16 válvulas con una caballería de 140 CV, y el impresionante 3.0 V6 de 24 válvulas y 250 caballos mecánicos, ambos desarrollados por Renault Sport, superan la potencia del 1.6.

La versión de 16 válvulas incorpora un motor multiválvula de 1.498 centímetros cúbicos, que mejora mucho su rendimiento en relación al 2.0 de 115 CV. Este modelo roza los 200 KM/h y tiene

una aceleración de 0 a 100 Km/h en menos de 10 segundos.

Por lo que se refiere a los amortiguadores, el Clio II cuenta con leyes de amortiguación más flexibles; en curvas se agarra muy bien al asfalto, y en carretera más o menos llana, su carrocería apenas se mueve. Los baches del pavimento pasan inadvertidos, debido a que el nuevo sistema filtra bien las irregularidades del suelo.

Por su parte, los frenos del nuevo 16v se aprecian más fiables que los del anterior RSi, gracias a la adopción de discos ventilados de mayor diámetro en el tren delantero y a un sistema antibloqueo de ruedas con un dispositivo electrónico de reparto de frenada a las ruedas traseras.

Por su parte, el Clio Renault Sport 2.0 16v incorpora una motorización de dos litros con culata de 16 válvulas que entrega una potencia de 172 CV. Se alzó con el liderazgo en su segmento en Europa y en Francia a lo largo de los nueve primeros meses de 1999. Con esto, los Clio se afirman como una referencia en el mercado de las berlinas de pequeño tamaño.

Como ocurre con la familia Mégane, el nuevo modelo que sacó al mercado la marca francesa en diciembre de 1999 es un vehículo destinado a una protección internacional.

El tratamiento deportivo y dinámico de este Clio se apoya en la optimización de sus uniones al suelo y en las evoluciones importantes de su motor. Éste, un 2 litros de 16 válvulas tipo F4R, es el que se ha introducido ya en la gama Espace, Laguna y Scénic y que ha servido de base para el desarrollo posterior por parte de Renault Sport.

El propulsor entrega una potencia de 172 caballos medidos a 6.250 vueltas, con un par motor de 200 Nm a 5.400 rpm. En el motor "de base", estas prestaciones son de 140 CV a 5.500 rpm. y un par motor de 188 Nm a 3.750 rpm. El motor dispone de una distribución variable equipada con un desfásador del árbol de levas con el que se posibilita utilizar dos leyes de admi-

sión en lugar de una. Este sistema actúa sobre la apertura y cierre de las válvulas de admisión y posibilita un mejor llenado, lo que provoca una entrega de mayor par motor en regímenes intermedios sin alterar la potencia y plena carga a alto régimen.

Por otro lado, el tren delantero es un McPherson, mientras que el eje trasero es del tipo elástico con brazos guiados en H. La flexibilidad de los muelles, barras estabilizadoras y tarado de los amortiguadores son específicos y responden a la doble exigencia de prestaciones y confort. La dirección, de relación directa, es la misma que la que se usa en la versión de 16 válvulas.

La seguridad pasiva se ve acentuada en esta versión del Clio, que también incorpora todos los elementos de seguridad comunes al resto de la gama. Viene equipado con el Sistema Renault de Protección (SRP) que reagrupa en las plazas delanteras los *airbags* de conductor y pasajero de funcionamiento pilotado junto a cinturones de retención programada con pretensores y limitadores de esfuerzo de 400 daN.

Los *airbags* laterales combinados para la cabeza y el tórax, integrados en los respaldos de los asientos delanteros, son igualmente de serie. En la parte trasera, hay tres reposacabezas y tres cinturones de tres puntos con limitadores de esfuerzo de 600 daN en las plazas laterales y un sistema Isofix para la fijación del asiento de niños en la parte trasera, con lo que se complementa un amplio cuadro de soluciones técnicas de seguridad.

RENAULT LAGUNA

Otro de los éxitos comerciales de Renault ha sido la gama Laguna, que presentan un alto nivel de equipamiento, así como un nivel de seguridad envidiable (ABS, cuatro *airbags*, pretensores, limitadores de esfuerzo, etcétera, de serie).

Con un abanico de nuevos motores en el que se generalizaban las culatas multiválvulas para los de gasolina y de inyección directa para los de ciclo diesel, el mercado ha sabido recompensar este esfuerzo y los ha premiado con un éxito comercial importante.

En gasolina, incorpora un motor con una cilindrada de 2 litros (16 válvulas) y presenta la particulari-

dad de disponer de un sistema de distribución variable, modificando el árbol de levas de admisión, para conseguir una mayor potencia en régimen de transición. Este propulsor ofrece una potencia máxima de 140 CV a 5.750 revoluciones por minuto y un par motor de 19.2 mKg a 3.750 rpm.

Los motores Diesel son de inyección directa *common rail*. Este sistema se basa en el hecho de que la presión de los inyectores no depende del número de revoluciones del motor.

El motor 1.9 dCi proporciona una potencia de 110 CV medidos a un régimen de giro de 4.000 vueltas en tanto que el par motor, de 26 mKg, cifra este valor a un régimen de giro de 2.000 vueltas por minuto. No obstante, lo más importante es destacar que el 84% del valor del par motor se encuentra disponible desde las 1.500 vueltas.

Otra novedad mecánica en los nuevos Renault Laguna se refiere a la incorporación de la caja de velocidades Proactiva a los motores Diesel e inyección directa turbo alimentados.

LOS KANGOO

La nueva gama de Kangoo se desplegó en dos versiones básicas: los furgones *Kangoo Express* y la de los *Combi*, en un abanico de motorizaciones que incluye desde los 1.2 de gasolina a los 1.9 dTi con turbo e inyección directa en ciclo diesel.

La llegada del 2000 ha significado en los *Kangoo* la incorporación de una motorización de ciclo diesel turbo con inyección directa, un propulsor de nueva tecnología dTi que proporciona 80 CV medidos a un régimen de giro de 2.000 vueltas por minuto.

En lo que a seguridad se refiere, además de la puerta lateral deslizante, los *Kangoo* disponen de un sistema de seguridad adicional que bloquea su apertura en caso de que se haya retirado el tapón de combustible. Las puertas deslizantes llevan un dispositivo que impide su cierre accidental cuando el vehículo se encuentra en una pendiente.

Kangoo incorpora en toda su gama *airbag* de conductor -doble *airbag* de conductor y pasajero en los *Combi*- y una gran novedad en el segmento de los



Megane coupe 110CV

Cilindrada (cm)

1.598

Número de cilindros

4

Número de válvulas

16

Potencia máx. CV (kw)

110(79)/5750

Torque Máximo, mkg(Nm) a rpm

15'4 (148) a 3.750

Tipo de alimentación

Inyección Multipunto

Performances: Vel. máx. (km/h)

191

Aceleración de 0 a 100 km/h (s)

9'9

Circuito de frenos tipo

Doble en X

Diámetro Discos Del.Ventilados (mm)

280

Diámetro Tambor Trasero (mm)

200'3

ABS

Sí

Aire acondicionado

Sí

Dirección asistida

Sí

RadioAM/FM con CD con comando

satelital y 6 parlantes

Sí

Airbag conductor

Sí

Airbag acompañante

Sí

Techo eléctrico corredizo

Sí

Volumen de Compartimiento de Carga

288 Dm3

Clio Renault Sport 2.0 16v

Motor

F4R gasolina

Cilindrada (cc)

1.998

Cilindros/Válvulas

4/16

Potencia máxima kw (cv) a rpm

124 (172) a 6.250

Par motor máximo Nm (mKg) a rpm

200 (20'7) a 5.400

Transmisión

Manual

Consumo urbano (l/100km)

10'5

Consumo extraurbano (l/100km)

6'4

Velocidad máxima en km/h

220

0 - 100 km/h (s)

7'3

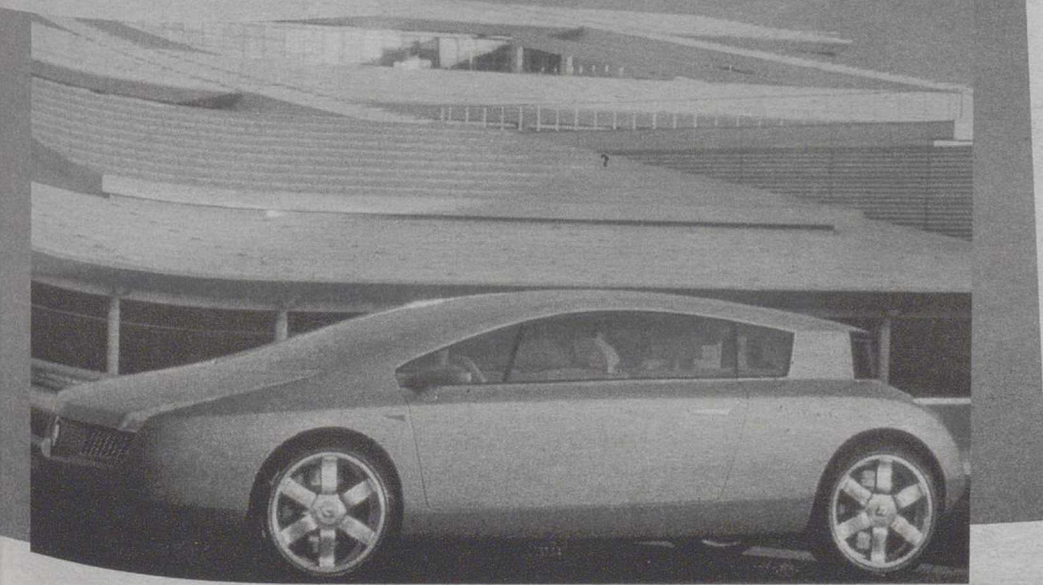

Tras la inauguración de ayer, se espera un éxito de público

En marcha la I Feria del Automóvil de Albacete

► LT

Durante todo este fin de semana, el recinto ferial del ITAP acoge la I Feria del Automóvil de Albacete. La inauguración tuvo lugar ayer por la tarde, con la asistencia de diversas autoridades y representantes del sector.

Son más de 15.000 metros cuadrados de exposición, divididos en naves cubiertas y el espacio exterior, en las que el público puede acercarse a las ofertas de las marcas que están representadas, a saber: Skoda, Nissan, Volkswagen-Audi, Ford, Toyota, Ssangyong, Peugeot, Fiat-Lancia, Jeep-Chrysler, Citroën, Hyundai, Suzuki, Daewoo, Kia, Honda y Seat. El número de stands asciende a 43, distribuidos casi a partes iguales entre el interior y el exterior.

Debido a la premura de tiempo, tan sólo tendrá lugar la exposición de vehículos, aunque sí se pretende atraer la atención de un gran número de personas seguidoras del sector automovilístico, en la idea de dar a conocer las novedades de las diferentes marcas, la incorporación de la moderna tecnología en los coches y las tendencias estéticas que hacen de ellos unos productos atractivos. En este sentido, los concesionarios mostrarán sus mejores vehículos, con novedades de todo tipo. Como ejemplo, vale reseñar el Toyota Prius, un prototipo japonés, coche híbrido que funciona a base de dos energías, la eléctrica y la mecánica, que se alimenta solo.

Las sorpresas de la meteorología han sembrado de incertidumbre el desarrollo de este certamen, cuya asistencia puede descender en un 40% en caso de que el tiempo no acompañe. Aun

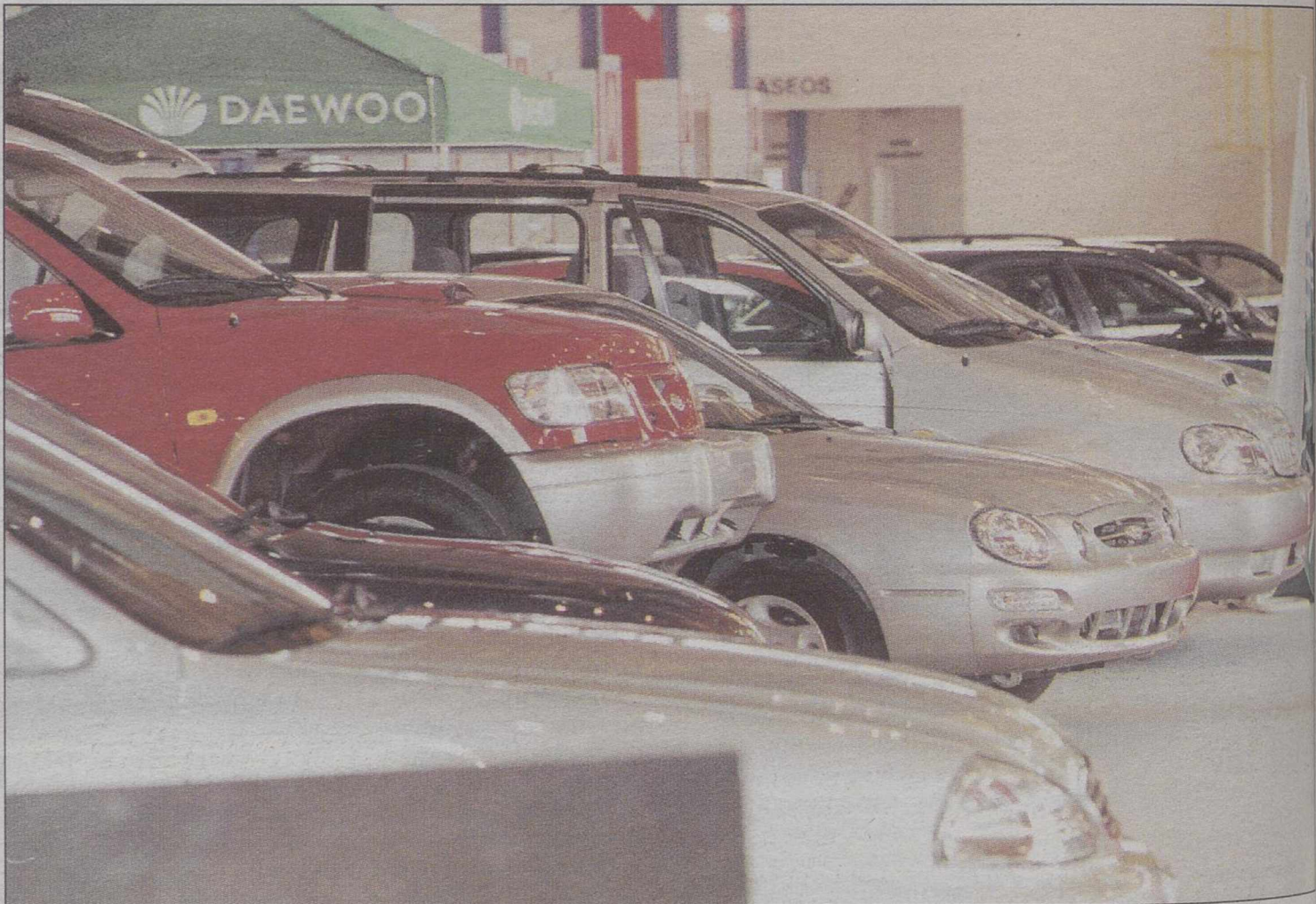

El recinto del ITAP acoge esta primera edición de la Feria del Automóvil de Albacete.

JOSEMA MORENO

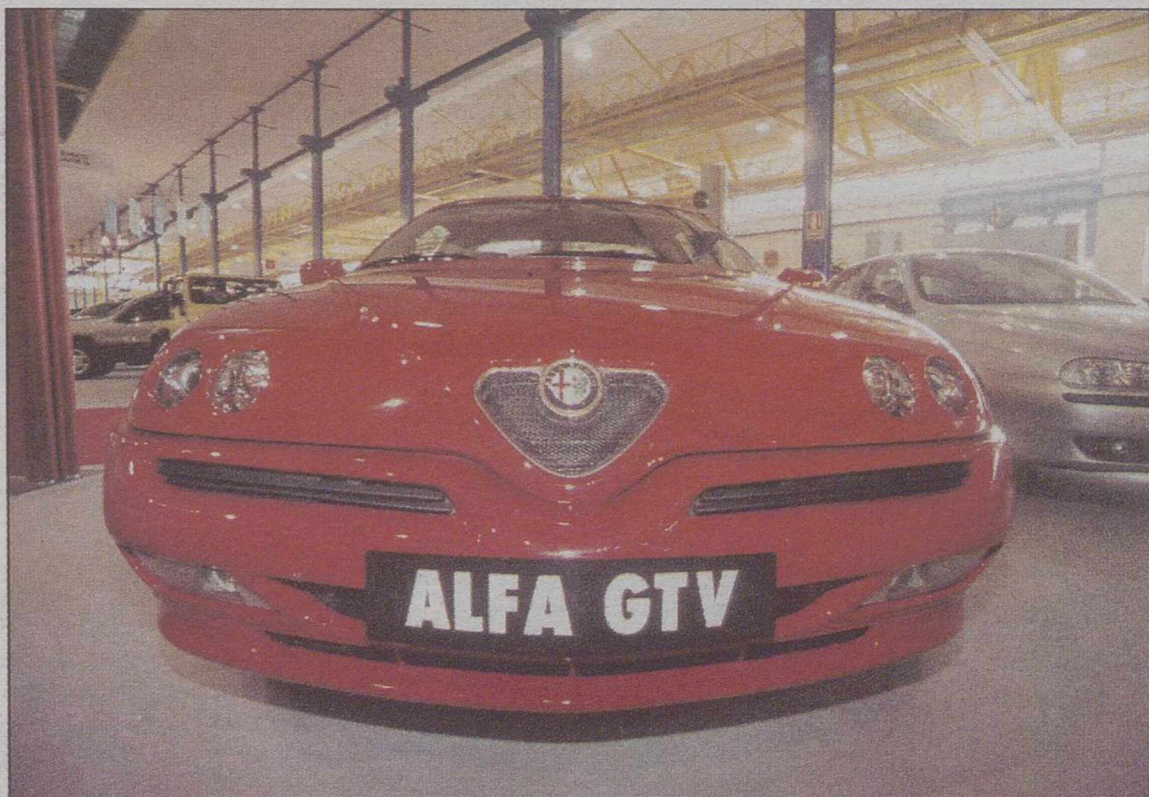

Las nuevas tecnologías de los coches, uno de los atractivos.

así, la novedad de esta feria y la posibilidad de poder contemplar los modelos que se exhiben ya son por sí

mismos elementos atractivos para los ciudadanos. Por lo que respecta al origen de la muestra, Pedro

Cifuentes, del comité organizador, declaró a este diario que la idea "surgió hace dos años después del

intento de una pequeña feria de hace dos años por parte de gente de Toledo. Por ello, nos planteamos si era necesario que vinieran de fuera para organizar un evento de estas características, por lo cual nos pusimos de acuerdo los compañeros de los concesionarios, la Asociación de Talleres y el ITAP, sin cuya ayuda no hubiera sido posible".

EL FUTURO

La idea para el futuro próximo es organizar un certamen de carácter regional, de un volumen mayor y con participación de toda Castilla-La Mancha, para lo cual, según Cifuentes, debería conseguirse un presupuesto mayor con algún tipo de apoyo institucional. Este año, los organizadores sólo han tenido tiempo de

I Feria del Automóvil de Albacete



Más de 15.000 metros cuadrados de exposición y 43 stands.

realizar la cartelería, avisar a las marcas y reunir el material. Para ediciones sucesivas quedarán otras actividades complementarias como una pista de todo-terreno, un espacio para probar coches, una pista de kart, etcétera.

Además de este certamen albaceteño, existe otro en Cuenca, aunque lo reducido de su mercado y la modestia de sus posibilidades (stands de 15 metros cuadrados) son una muestra de la necesidad de organizar uno que recoja la oferta de toda la región castellano-manchega. Pero, por el momento, esta l

Feria del Automóvil de Albacete es una buena oportunidad para relanzar el pujante mercado automovilístico, que tan buenos resultados está obteniendo en nuestro país en los últimos años, con cifras de ventas que alcanzan records.

El recinto del ITAP, pues, servirá de pequeña muestra de vehículos nuevos y usados, vehículos industriales, todo-terrenos, etc. El horario para las visitas del público durante el 5, 6 y 7 de mayo es de 9,30 de la mañana a las 21,30 horas de la noche.



Los modelos más modernos se dan cita en el certamen.

JOSEMA MORENO

CONCESIONARIO OFICIAL



VISITENOS EN
1ª Feria del Automóvil de Albacete



Nuevo Nubira
2.180.000* Ptas.

3 años de Garantía o 100.000 km.

DOBLE AIRBAG	ABS	EBD	AIRE ACONDICIONADO
serie	serie	serie	serie

InfoDaewoo: 902 303 900. www.daeewomotor.es

* P.V.P. recomendado en Península y Baleares para Nubira 1.6 SX Sedán (I.V.A., transporte e impuesto de matriculación incluido).

AUTOMÓVILES CORALBA, S.L.

Ctra. de Madrid, 29. 02006 Albacete. Tel.: 967 24 78 89 (Exposición)
Avda. Cronista Mateos y Sotos, 14. 02006 Albacete. Tel.: 967 21 85 04 (Taller)

BENIFASSÀ

EN EL NORTE DE LA PROVINCIA DE CASTELLÓN, EN LA REGIÓN DE BENIFASSÀ, SE ESCONDEN UNAS DE LAS MONTAÑAS MÁS BELLAS DE LA COMUNIDAD VALENCIANA. ESTE RECORRIDO PARA VEHÍCULOS TODOTERRENO DISCURRE POR LA ANTIGUA PISTA QUE TRADICIONALMENTE HA UNIDO LAS POBLACIONES DE VALLIBONA Y CASTELL DE CABRES.

MÁS ALLÁ DE LAS ÚLTIMAS MONTAÑAS

Soledades y montañas, grandes cielos y luminosos espacios abiertos. Ésa es la esencia de esta ruta por el corazón de Benifassà.

LAFICHA

DISTANCIA: 17'3 Km.

DIFICULTAD: Baja

ÉPOCA: Todos los meses del año excepto los de invierno.

PRECAUCIONES: No realizar en período de fuertes lluvias o nevadas.

GASOLINERAS: En Morella.

ALOJAMIENTOS: En Vallibona, Morella y Puebla de Benifassà.

COMIDAS: En Morella, Puebla de Benifassà, Vallibona y Castell de Cabres.

En cuenta

MONUMENTOS: Tanto Vallibona -especialmente- como Catell de Cabres son pueblos con una estructura medieval que ha perdurado hasta nuestros días. En Vallibona destaca su iglesia parroquial y las arcadas de su Plaza Mayor.

VALORES NATURALES: Esta región de los Montes de Benifassà está entre las mejor conservadas de toda la Comunidad Valenciana. Su fauna y flora son realmente espectaculares.

GASTRONOMÍA: La gastronomía de la región es recia, como su climatología, y se fundamenta en platos con fuerte aporte calórico. Los embutidos, quesos, cecinas y especialmente la olla son platos realmente deliciosos. ●

TEXTO DE
VICENTE
ALAPONT

E

l camino que recorremos en esta ocasión a bordo de nuestro todoterreno es relativamente sencillo.

Discurre por una excelente pista forestal entre Vallibona y Castell de

Cabres. No contiene pasos complicados y únicamente habría que citar como más complejos los primeros kilómetros de dura y fuerte ascensión, pero que proporcionarán una vista sobrecogedora sobre el valle donde se asienta Vallibona.

El camino, en términos generales, no presenta excesivas dificultades de orientación. Básicamente se debe continuar siempre por la pista más rodada y, sólo en los cruces importantes, puede existir la duda acerca del ramal que se debe tomar.

Este viaje por el corazón de Benifassà nos acerca a los paisajes menos alterados de estas montañas. Es más, la soledad se convierte en la compañera más frecuente en este camino. Soledades y montañas, grandes cielos y luminosos espacios abiertos. Esa es la esencia de esta ruta por el corazón de Benifassà.

TIERRAS REMOTAS

La zona que visitamos en esta ocasión se encuentra al norte de la provincia de Castellón, en la comarca del Bajo Maestrazgo. Su ubicación queda alejada de la mayor parte de las rutas turísticas o comerciales habituales. Así pues, el mejor acceso es el que enlaza con la carretera que une la población de Vinaròz con el puerto de Torre Miró, pasando por San Rafael del Maestrazgo y la Sénia. Esta carretera llega, tras dejar a la izquierda el desvío a la Pobl de Benifassà, hasta El Boixar. Desde esta última población se puede acceder por una estrecha carretera hasta Coratxar.

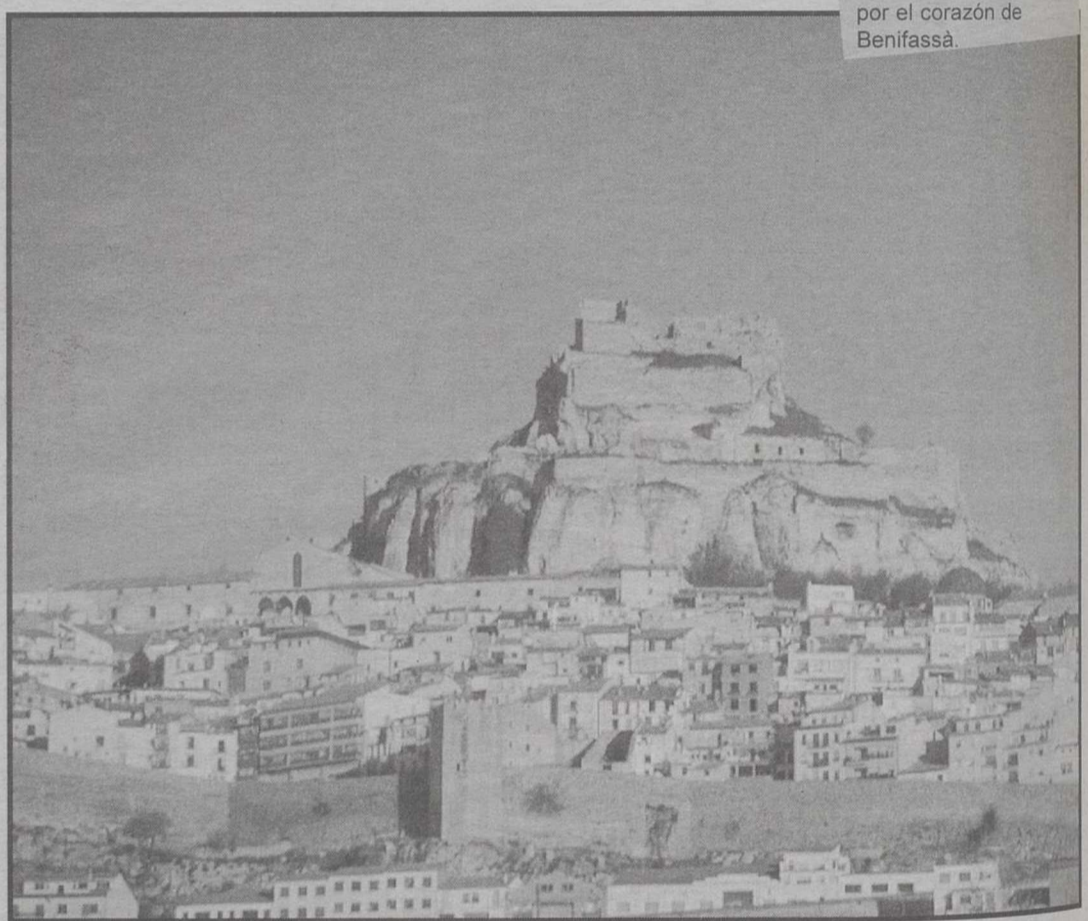

Llegar a Fredes es algo más complicado. Se puede hacer desde El Boixar o Coratxar por pistas forestales más o menos acondicionadas dado que la única carretera propiamente dicha que llega hasta allí es la que parte desde las proximidades del Monasterio de Benifassà o desde la aldea de El Bellestar. Tanto en Fredes como en Coratxar terminan las carreteras y no tienen continuidad si no es a través de caminos, pistas o sendas.

Quien se aproxime a las tierras recorridas en esta ruta deberá pensar que se dirige hacia una región que aún conserva gran parte de su naturaleza intacta. Es éste un viaje para disfrutar del paisaje en un estado casi virgen. Su fauna y flora son prodigiosas y conservan algunas especies únicas en la Comunidad Valenciana. Es, además,

una región paisajísticamente diferenciada pues su aspecto se encuentra más próximo a latitudes mucho más septentrionales que a las propiamente mediterráneas.

En este sentido, podemos afirmar, sin dudar, que se trata de un lugar

sin comparación con el resto de la región en que se ubica. Además, el visitante deberá llegar predispuesto, en esta ocasión, a disfrutar de un elemento cada vez más escaso en nuestro tiempo: la soledad que proporcionan los vastos territorios despoblados. ●

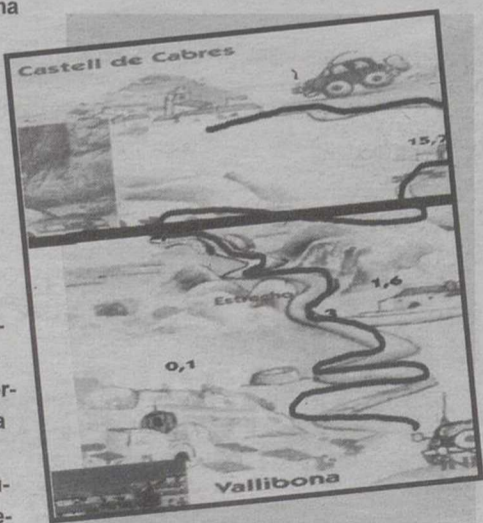

DAKAR VUELVE

LA VIGESIMOTERCERA EDICIÓN DEL RALLY PARÍS-DAKAR VOLVERÁ A LA CAPITAL FRANCESA EL PRÓXIMO 1 DE ENERO DEL 2001, SEGÚN ANUNCIARON HACE UNOS DÍAS LOS ORGANIZADORES.

EL DAKAR VUELVE A PARÍS

VICENTE ALAPONT/AGENCIAS
París, Versalles concretamente, no formaba parte desde 1998 de esta prueba, cuya presentación tendrá lugar a principios del mes de mayo.

En la pasada edición, con salida en Dakar y llegada en El Cairo, los organizadores de la prueba decidieron anular las cuatro etapas que debían disputarse en Níger, debido a una alerta de las autoridades francesas y estadounidenses sobre una posible amenaza terrorista, por lo que se vieron obligados a poner en marcha un puente aéreo hacia Libia.

"DAKARIANOS" EN EGIPTO

La tercera edición del Rally de Egipto, que se disputará del 30 de septiembre al 8 de octubre, fue presentada hace unos días en Barcelona con la novedad de que será por primera vez prueba puntuable para la Copa del Mundo de Raids Todo Terreno de la Federación Internacional de Motociclismo (FIM).

La prueba constará de un total de ocho etapas, cada una de ellas de entre 300 y 400 kilómetros y tendrá salida y llegada en El Cairo.

El recorrido de la carrera tendrá dos partes clara-

mente diferenciadas: en la primera los participantes tomarán rumbo hacia el sur para circular por zonas de desierto junto a la frontera de Libia, mientras que en la segunda se bordeará el Mar Rojo.

Una de las novedades de esta edición es la puesta en marcha de la *Fórmula Raid*, una opción de carrera sin cronómetro destinada a los pilotos *amateurs*. El trazado será el mismo que para los participantes en carrera, aunque se recortará ligeramente el kilometraje.

Los organizadores de la prueba cuentan con el respaldo de las autoridades gubernamentales egipcias en materia de seguridad y, para esta tercera edición, se han incrementado los operativos médico-sanitarios.

Este rally es tradicionalmente una carrera de pruebas para los pilotos que tres meses después toman parte en el Dakar. En la última presentación estuvieron "dakarianos" como los hermanos Salvador y Josep Maria Serviá, Ramón Vila, Jordi Farell, Miguel Aguiló o Albert Bosch.

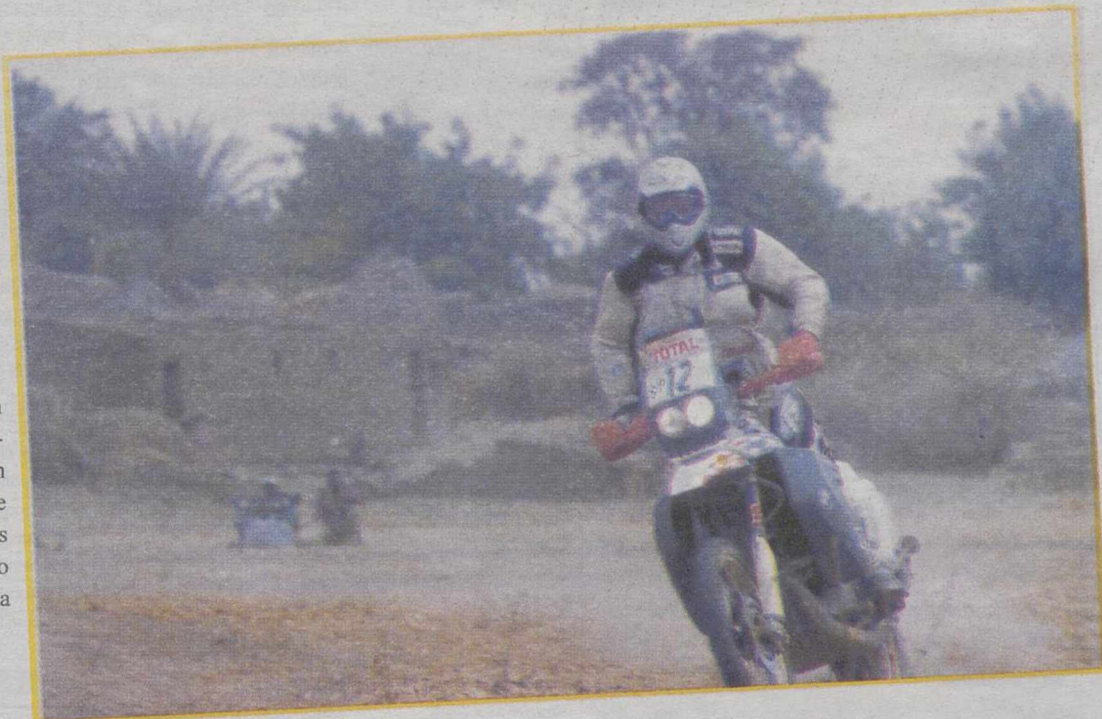

Harley-Davidson

Los buenos amantes del asfalto, el cuero y el metal tienen en la página *web* de Harley-Davidson un nuevo lugar donde adentrarse en el mundo más legendario de las dos ruedas. "Todavía queda la esperanza de desaparecer en plena luz del día y buscar horizontes perdidos, ya que, realmente, no importa el destino, sino el viaje en sí".



Se confirmó la descalificación de David Coulthard

El Tribunal de Apelación Internacional de la FIA confirmó la descalificación del escocés David Coulthard (McLaren-Mercedes) del Gran Premio de Brasil de Fórmula 1.

"El Tribunal de Apelación Internacional ha decidido confirmar la decisión de los comisarios deportivos (documento N.33) pronunciando la exclusión del coche N.2 (David Coulthard) de la clasificación del Gran Premio de Brasil 2000", indica el comunicado de la Federación Internacional.

David Coulthard, que finalizó la prueba en segunda posición tan sólo por detrás del alemán Michael Schumacher (Ferrari), había sido descalificado debido a un informe de un comisario técnico, según el cual el alerón delantero de su monoplaza estaba demasiado bajo.

Coulthard y su compañero de equipo, el actual campeón del mundo, el finlandés Mika Hakkinen, no han sumado todavía un punto desde el inicio de la temporada.

Por el contrario, el británico James Button (Williams-BMW), de 20 años, se convierte en el piloto más joven en la historia de la Fórmula 1 en puntuar, tras ocupar el sexto puesto en Brasil con la confirmación de la descalificación del escocés.

CARLOS SAINZ

El piloto español Carlos Sainz no quiere obsesionarse con la idea de conseguir su tercer Campeonato del Mundo de *Rallies* y asegura que tras dos o tres pruebas "es muy temprano para decir que aspiramos al título".

El piloto de Ford valoró muy positivamente, durante la jornada de pruebas del Ford Focus World Rally Car que se celebró en el Circuito de Cataluña, un día después de finalizar el Rally de España Catalunya-Costa Brava, el tercer puesto obtenido en la prueba catalana.

"El resultado es muy bueno para el equipo", dijo Sainz, que destacó que el Mundial de *Rallies* está muy igualado como se ha podido ver en Cataluña.

"Hay cuatro o cinco pilotos que optan al título, por lo que tenemos que ir paso a paso. Conseguir el título será complicado, pero todo es posible".

A partir de ahora, "nuestro objetivo es ir paso a paso e intentar que los resultados obtenidos en asfalto se puedan lograr también en las pruebas de tierra", concluyó el piloto.

"HAY CUATRO O CINCO PILOTOS QUE OPTAN AL TÍTULO, POR LO QUE TENEMOS QUE IR PASO A PASO. CONSEGUIR EL TÍTULO SERÁ COMPLICADO"



MODELO PRECIO C.C. CV VM

ALFA ROMEO



145 1.4 TS	2.210.000	1.370	103	185
145 1.6 TS	2.360.000	1.598	120	195
145 1.9 JTD	2.650.000	1.910	105	185
145 2.0 Quadrifoglio	2.890.000	1.970	155	211
146 1.4 TS	2.250.000	1.370	103	185
146 1.6 TS	2.410.000	1.598	120	195
146 1.9 JTD	2.650.000	1.910	105	185
146 2.0 Ti	2.930.000	1.970	155	211
156 1.6 Ts Base	3.070.000	1.598	120	200
156 1.8 Ts Medio	3.610.000	1.747	144	210
156 1.9 JTD Base	3.420.000	1.910	105	188
156 2.0 TS Lujo	3.935.000	1.970	155	216
156 2.4 JTD Lujo	4.385.000	2.387	136	203
156 2.5 V6 Lujo	5.620.000	2.492	190	230
166 2.0 TS	4.760.000	1.970	155	213
166 2.4 JTD	5.520.000	2.387	136	202
166 2.5 V6 24V	5.600.000	2.492	190	225
166 3.0 V6 24V Spotronic	6.420.000	2.959	226	237
Spider 1.8 TS Medio	4.350.000	1.747	144	205
Spider 2.0 TS Lujo	5.500.000	1.970	155	211
GTV 1.8 TS Medio	4.090.000	1.747	144	210
GTV 3.0 V6 24V Lujo	6.675.000	2.959	220	240

AUDI



A3 1.8 Atracción	3.490.000	1.781	125	202
A3 1.8 Ambition	3.620.000	1.781	125	202
A3 1.8 T Atracción	3.840.000	1.781	150	217
A3 1.8 T Ambiente	3.990.000	1.781	150	217
A3 1.8 T Quattro Atracción	4.216.000	1.781	150	215
A3 1.8 T 180 Ambition	4.290.000	1.781	180	228
A3 1.9 TDi Atracción	3.635.000	1.896	110	193
A3 1.9 TDi Ambition	3.765.000	1.896	110	193
A3 1.9 TDi Ambiente	3.785.000	1.896	110	193
S3 1.8 T	5.499.000	1.781	210	238
A4 1.8 T Quattro	4.959.000	1.781	150	220
A4 1.9 TDi	4.285.000	1.896	110	196
A4 2.4	4.930.000	2.398	165	226
A4 2.4 Quattro	5.394.000	2.398	165	224
A4 2.5 TDi	5.270.000	2.496	150	222
A4 2.5 Tdi Quattro	5.734.000	2.496	150	
Cabrio V6	7.009.000	2.771	174	218
TT Roadster 225 Quattr	6.755.000	1.781	225	237
A4 1.8 Avant	4.323.000	1.781	125	201
A4 1.8 T Quattro Avant	5.167.000	1.781	150	216
TT Roadster 180	5.880.000	781	80	222

MODELO PRECIO C.C. CV VM

TT Roadster Quattro	4.749.000	1.896	110	190
A4 2.4	5.750.000	2.398	180	218
A4 2.4 Quattro Avant	6.630.000	2.393	165	220
A4 2.5 Tdi Avant	5.478.000	2.496	150	222
A4 2.8 Avant	6.083.000	2.771	193	
S4 2.7 Quattro	8.500.000	2.671	265	250
A6 1.8 T	5.090.000	1.781	150	217
A6 1.8 T Quattro	5.620.000	1.781	150	216
A6 2.4	5.750.000	2.393	165	222
A6 2.4 Quattro	6.280.000	2.393	165	220
A6 2.5 Tdi	6.080.000	2.496	150	214
A6 2.5 TDi Quattro	6.610.000	2.496	150	244
A6 2.7 T Quattro	7.760.000	2.671	230	245
A6 2.8	6.530.000	2.771	193	236
A6 2.8 Quattro	7.060.000	2.771	193	234
A6 2.8 Quattro Tiptronic	7.275.000	2.771	193	229
A6 1.8 T Avant	5.440.000	1.781	150	215
A6 2.5 Tdi Avant	6.430.000	2.496	150	216
A6 2.5 Tdi Tiptronic Avant	6.730.000	2.496	150	210
A6 2.5 Tdi Quattro Avant	6.960.000	2.496	150	214
S6	11.500.000	4.172	340	250
A6 2.7 T Avant	7.580.000	2.671	230	242
A6 2.7 T Quattro Avant	8.110.000	2.671	230	243
A6 2.7 T Quattro Tip. Av.	8.390.000	2.671	230	240
A6 2.8 Avant	6.880.000	2.771	193	234
A6 2.8 Tiptronic Avant	7.105.000	2.771	193	229
A6 2.8 Quattro Avant	7.410.000	2.771	193	232
A6 2.8 Quattro Tiptronic	7.635.000	2.771	193	227
A8 2.5 Tdi	8.300.000	2.496	150	220
A8 2.5 Tdi Tiptronic	8.621.000	2.496	150	214
A8 2.5 Tdi Quattro Tip.	9.425.000	2.496	150	214
A8 2.8	8.510.000	2.771	193	236
A8 2.5 Tdi	8.300.000	2.496	150	220
A8 2.8 Quattro	9.214.000	2.771	193	233
A8 2.8 Quattro Tiptronic	9.595.000	2.771	193	232
A8 3.7 Quattro Tiptronic	10.800.000	3.697	260	250
A8 4.2 Quattro Tiptronic	12.360.000	4.172	310	250
S8 4.2 Quattro	14.436.000	4.172	340	250
S8 4.2	14.436.000	4.172	360	250
TT 1.8 T Coupé	5.373.000	1.781	180	228
TT 1.8 T Quattro Coupé	5.768.000	1.781	180	226
TT 1.8 T/225 Quattro Coupé	6.244.000	1.781	225	243
2.6 Cabrio V6	6.441.000	2.598	150	209

BMW

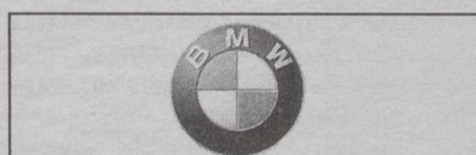

316i Compact	3.287.000	1.895	105	190
323 Ti Compact	4.603.000	2.494	170	230
323 Ci	5.602.000	2.494	170	233
328 Ci	6.107.000	2.793	193	242
316i 4p	3.947.000	1.895	105	200
320i 4p	5.007.000	1.991	150	219

MODELO PRECIO C.C. CV VM

323i 4p	5.432.000	2.494	170	231
328i 4p	5.917.000	2.793	193	240
320d 4p	4.656.000	1.895	136	207
318i Touring	4.612.000	1.796	115	197
320i Touring	5.337.000	1.991	150	212
318 TDS Touring	4.196.000	1.665	90	182
M Roadster	9.457.000	3.201	321	250
318i Touring	4.612.000	1.895	118	206
320i Touring	5.337.000	1.991	150	214
330 d	5.827.000	2.926	184	227
330 d Touring	6.107.000	2.926	184	224
Z3 2.8 Coupé	6.032.000	2.793	193	231
Z3 M Coupé	9.175.000	3.201	321	250
Z3 1.8i Roadster	4.482.000	1.895	118	196
Z3 2.8i Roadster	6.232.000	2.793	193	225
520i	5.497.000	1.991	150	220
523i	5.997.000	2.494	170	228
528i	6.682.000	2.793	193	236
535i	8.082.000	3.498	235	247
540i	9.197.000	4.398	286	250
M5	12.807.000	4.941	400	250
525 TDS	6.021.000	2.498	143	211
530d	6.602.000	2.926	184	225
523i Touring	6.422.000	2.494	170	222
528i Touring	7.207.000	2.793	193	229
525 TDS Touring	6.458.000	2.497	143	210
530d Touring	7.032.000	2.926	184	222
728i	8.407.000	2.793	193	227
730d Aut.	8.907.000	2.926	184	220
740d Aut.	12.757.000	3.901	238	242

CITROEN



Saxo 1.1i X 3p	1.485.693	1.124	60	164
Saxo 1.1i SX 3p	1.600.923	1.124	60	164
Saxo 1.4i SX 3p	1.656.033	1.360	75	175
Saxo 1.4i VTS 3p	1.796.313	1.360	75	175
Saxo 1.6i VTS 3p	1.896.513	1.587	90	185
Saxo 1.6i 16V VTS	2.217.153	1.587	120	195
Saxo 1.5D X 3p	1.646.013	1.527	58	158
Saxo 1.5D SX 3p	1.746.213	1.527	58	158
Saxo 1.1i SX 5p	1.670.000	1.124	60	164
Saxo 1.1i 5p	1.555.693	1.124	60	164
Saxo 1.4i SX 5p	1.732.007	1.360	75	175
Saxo 1.4i VTS.3p	1.795.000	1.360	75	176
Saxo 1.4i Image 5p	1.706.000	1.360	75	175
Saxo 1.5D X 5p	1.716.013	1.527	58	158
Saxo 1.5D SX 5p	1.815.000	1.527	58	158
Xsara 1.6i VTR Coupé	2.190.000	1.587	90	183
Xsara 1.8i 16V VTS Coupé	2.653.000	1.761	112	198
Xsara 2.0i 16V VTS Coupé	3.015.000	1.998	167	220
Xsara 1.9D VTR Coupé	2.311.500	1.868	71	162
Xsara 1.9TD VTR Coupé	2.460.240	1.905	90	177
Xsara 2.0HDI VTR Coupé	2.608.980	1.997	90	180
Xsara 2.0HDI VTS Coupé	2.932.590	1.997	90	182
Xsara 1.4i SX 5p	2.251.200	1.360	75	175

MODELO PRECIO C.C. CV VM

Xsara 1.6i SX 5p	2.321.550	1.587	90	180
Xsara 1.6i Exclusive 5p	2.437.125	1.587	90	180
Xsara 1.6i Picasso	2.635.000	1.587	90	186
Xsara 1.8i Picasso 16V	2.767.000	1.749	117	190
Xsara 1.9D X 5p	2.367.780	1.905	68	162
Xsara 1.9D Image 5p	2.432.100	1.905	68	162
Xsara 1.9D SX 5p	2.442.150	1.905	68	162
Xsara 2.0HDI Image 5p	2.729.580	1.997	90	180
Xsara 2.0HDI SX 5p	2.739.630	1.997	90	180
Xsara 2.0HDI Exclusive 5p	2.889.375	1.997	90	180
Xsara Break 1.6i SX	2.371.800	1.587	90	182
Xsara Break 1.9D Image	2.502.450	1.905	68	162
Xsara Break 1.9D SX	2.512.500	1.905	68	162
Xsara Break 1.9TD SXImage	2.651.190	1.905	90	178
Xsara Break 2.0HDI SXImage	2.799.930	1.997	90	181
Xsara Break 2.0HDI SX	2.809.480	1.997	90	181
Xantia 1.6i SX	2.515.000	1.580	90	175
Xantia 1.8i 16V SX	2.790.000	1.761	112	194
Xantia 1.8i 16V SX Autom.	3.055.000	1.761	112	186
Xantia 1.9 TD SX Break	3.000.000	1.905	90	177
Xantia 1.8i 16V SX	2.940.250	1.761	112	194
Xantia 2.0i 16V SX	3.055.000	1.998	135	201
Xantia 2.0i Break 16V	3.205.000	1.995	135	201
Xantia 2.0i 16V Exclusive	3.350.000	1.998	135	201
Xantia 3.0i V6 Activa	4.190.000	2.946	194	230
Xantia 1.9 TD SX Autom.	3.268.000	1.905	90	175
Xantia 2.0 HDI Activa	4.040.000	1.997	90	173
Xantia 2.0 HDI Seducion	3.505.000	1.997	110	191
Xantia 2.0 HDI 110 Exclus.	3.744.000	1.997	110	191
Xantia 2.0 HDI 110 Activa	6.400.000	1.997	110	191
Xantia Break 1.8i 16V SX	3.095.000	1.761	112	194
Xantia Break 2.0 HDI SX	3.158.000	1.997	90	175
Xantia Break 2.0 HDI 110 SX	3.545.000	1.997	110	186
XM 2.0i 16V SX	4.434.000	1.998	135	206
XM V6 SX	6.327.000	2.946	194	230
XM V6i SX Automático	6.802.000	2.946	194	230
XM 2.1 TD SX	5.048.000	2.088	110	182
XM 2.5 TD SX	5.846.000	2.446	130	201
XM Break 2.1 TD SX	5.321.000	2.088	110	184
Evasion 2.0i X 5 plazas	3.631.000	1.998	123	177
Evasion 2.0i SX 5 plazas	4.127.000	1.998	123	177
Evasion 2.0i Turbo CT Exclus.	5.077.350	1.998	150	185
Evasion 1.9 TD	3.908.494	1.905	92	161
Evasion 1.9 TD SX 5 plazas	4.396.494	1.905	92	161
Evasion 2.0 HDi SX	4.616.437	2.088	110	175

CHRYSLER



Neon SE 2.0	2.397.000	1.996	133	200
Stratus LE 2.0	2.998.000	1.996	133	200
Stratus LX 2.5 Cab. Autostick	5.799.000	2.497	163	2

MODELO PRECIO C.C. CV VM

FIAT



Seicento 900 s	960.000	899	39	140
Seicento Hobby	1.100.000	1.108	54	140
Seicento Citymatic	1.100.000	899	39	140
Seicento Suite	1.190.000	1.108	54	150
Seicento Sporting	1.245.000	1.108	54	150
Punto 1.2 ELX 5p	1.625.000	1.242	80	155
Punto 1.2 16V ELX 5p	1.725.000	1.242	80	172
Punto Sporting	2.020.000	1.242	80	172
Punto 1.9 D 3p	1.625.000	1.910	60	155
Punto 1.9 D ELX 3p	1.730.000	1.910	60	155
Punto 1.9 D ELX 5p	1.800.000	1.910	60	155
Punto 1.9 JTD HLX 3p	2.190.000	1.910	80	170
Palio Weekend 75	1.705.000	1.242	73	166
Palio Weekend 100/16V	1.910.000	1.581	101	186
Bravo 80 16V SX	1.800.000	1.242	82	173
Bravo 100 16V SX	2.040.000	1.581	103	184
Bravo 100 16V SX GT	2.270.000	1.581	103	184
Bravo 115 16V GT	2.415.000	1.747	113	193
Bravo 155 20V HGT	2.880.000	1.998	154	
Bravo TD 75 SX	2.100.000	1.910	75	65
Brava 80 16V SX	1.860.000	1.242	82	173
Brava 100 16V SX	2.100.000	1.581	103	180
Brava 100 16V SX Autom.	2.300.000	1.581	103	180
Brava 115 16V ELX	2.530.000	1.747	113	190
Brava TD 75 SX	2.160.000	1.910	75	165
Brava TD 100 SX	2.480.000	1.910	100	180
Brava JTD 105 ELX	2.685.000	1.910	105	185
Multipla 1.6 SX	2.445.000	1.581	103	170
Multipla 1.6 ELX	2.660.000	1.581	103	170
Multipla JTD 105 ELX	3.010.000	1.910	105	170
Marea 1.8 ELX 115	2.640.000	1.747	113	195
Marea 2.0 HLX	3.115.000	1.998	147	207
Marea TD 75 SX	2.325.000	1.910	75	167
Marea 115 16V ELX Week.	2.835.000	1.747	113	193
Marea JTD 130 HLX Week.	3.575.000	2.387	136	
Barchetta 1.8i 16V	3.556.000	1.747	130	200
Barchetta Limited Edition 99	3.800.000	1.747	130	200
Coupé 1.8 16V	3.270.000	1.747	130	205
Coupé 2.0 Turbo 20V	4.530.000	1.998	220	250
Ulysse 2.0 S	3.641.000	1.998	133	180
Ulysse 1.9 TD S	3.933.879	1.905	90	160

FORD



Ka	1.340.000	1.299	60	155
Ka Collection	1.405.000	1.299	60	155
Ka 4	1.490.000	1.299	60	155
Ka Black Edition	1.755.000	1.299	60	155
Fiesta 1.3 Amb. 3p	1.455.000	1.297	60	153

MODELO PRECIO C.C. CV VM

Fiesta 1.4i 16V Trend 3p	1.670.000	1.388	90	182
Fiesta 1.8Dsi Amb. 3p	1.555.000	1.753	60	152
Fiesta 1.3 Amb. 5p	1.505.000	1.297	60	153
Fiesta 1.8Dsi Amb. 5p	1.605.000	1.753	60	152
Fiesta Ghia 1.8D 5p	1.665.000	1.753	60	152
Puma 1.4i 16V	2.435.000	1.388	90	180
Escort 1.6i 16V	1.825.000	1.598	90	177
Escort 1.8 TD 5p	1.975.000	1.753	70	163
Focus 1.6i 16V Trend 3p	2.090.000	1.596	100	185
Focus 2.0i 16V Trend 3p	2.265.000	1.989	130	201
Focus 1.6i 16V Trend 5p	2.090.000	1.596	100	185
Focus 1.6i 16V Ambient.5p	2.090.000	1.596	100	185
Focus 2.0i 16V Trend 5p	2.240.000	1.998	130	201
Focus 1.6i 16V Ghia 5p	2.265.000	1.596	100	185
Focus 1.8 TDI Ghia 5p	2.490.000	1.75	390	184
Focus 1.6i 16V Ghia 4p	2.265.000	1.596	100	185
Focus 2.0i 16V Ghia 4p	2.475.000	1.753	130	201
Focus 1.6i 16V Ghia Fam.	2.265.000	1.596	100	185
Focus 1.8 TDI Trend 3p.	2.365.000	1.753	90	184
Mondeo CLX 1.8i 16V 4/5p	2.625.000	1.796	115	195
Mondeo RSi V6 4/5p	3.850.000	2544	170...	224
Mondeo ST 200 4/5p	4.350.000	2.495	205	231
Mondeo CLX 1.8 TD 4/5p	2.440.000	1.75	390	180
Mondeo Ghia 1.8 TD 4/5p	3.000.000	1.753	90	180
Mondeo Ghia 2.0i Fam.	3.100.000	1.989	130	199
Mondeo RS 2.5i V6 Fam.	3.650.000	2.544	170	215
Mondeo CLX 1.8 TD Fam.	2.440.000	1.753	90	176
Cougar 2.5 V6	4.100.000	2.544	170	225
Explorer XLT 4x4 Aut.	5.350.000	4.011	206	171
Galaxy 2.3 16V GLX	4.212.000	2.295	145	189
Galaxy 1.9 TD GLX 90CV	4.060.000	1.896	90	160

HONDA



HONDA

Logo 1.3i	1.870.000	1.343	65	152
Civic 1.4i S 3p	2.390.000	396	90	172
Civic 1.5i LS VTEC 3p	2.850.000	495	114	190
Civic 1.6i VTI VTEC 3p	3.500.000	1.595	160	210
Civic 1.6i SR VTEC Coupé	3.150.000	1.590	125	200
Civic 1.4i S 5p	2.100.000	1.396	90	175
Civic 1.5i S VTEC-2 5p	2.260.000	1.493	115	180
Civic 1.6i ES VTEC 5p	2.790.000	1.590	125	200
Accord 2.2i Type R VTEC	5.350.000	2.157	212	228
Accord 3.0i V6 Coupé	5.650.000	2.997	200	225
Prelude 2.0i	3.680.000	1.997	133	201
Prel. 2.2i VTEC 4WS Aut. Sec.	4.980.000	2.157	185	223
Legend 3.5i V6	7.950.000	3.474	205	223
NSX 3.2i V6 VTEC 6 veloc.	16.000.000	3.179	280	275
HR-V 1.6i	3.160.000	1.590	105	162

MODELO PRECIO C.C. CV VM

HYUNDAI



HYUNDAI

Atos 1.0 GLS	1.175.000	999	55	142
Accent 1.3 L 3p	1.566.000	1.341	85	169
Accent 1.5 GS 5p	1.776.000	1.495	90	176
Accent 1.5 SL 5p	1.808.000	1.495	90	173
Accent 1.3i 12V LS 5p	1.540.000	1.341	82	174
Accent 1.3i GL 5p	1.598.000	1.341	85	169
Accent 1.5i GLS 5p	1.808.000	1.495	90	173
Accent 1.5i 12V GLS F/E	2.031.000	1.495	90	176
Lantra 1.6 16V	2.044.000	1.599	116	183
Lantra 2.0 16V GLS	2.456.000	1.975	138	202
Lantra 1.6 GLS	2.044.000	1.599	114	183
Lantra 1.6 16V Station Wag.	2.124.000	1.599	116	183
Lantra 2.0 GLS.	2.456.000	1.975	138	202
Lantra 1.9 D Station Wag.	2.124.000	1.905	68	158
Sonata 2.0i 16V	3.165.000	1.997	136	205
Sonata 2.5i V6	3.575.000	2.496	160	210
Coupé 1.6 16V FX	2.391.000	1.599	114	193
Coupé 2.0 16V FX	2.860.000	1.975	138	200
H-1 2.4i 7 plazas	3.045.000	2.351	112	155
H-1 2.5 TD 7 plazas	3.155.000	2.477	85	145
H-1 2.5 TD 9plazas	3.457.000	2.477	85	145

KIA



Pride 1.3i 3p	999.000	1.324	64	150
Sephia 1.5 16V LS	1.600.000	1.498	88	180
Shuma 1.8 16V GS	1.925.000	1.793	110	196
Clarús 2.0 GLX	2.595.000	1.998	133	195
Clarús Wagon 1.8 SLX	2.395.000	1.793	116	185
Carnival 2.5 V6 LS	3.920.000	2.497	165	185
Sportage 2.0 TDI	2.795.000	1.998	83	145

LANCIA



Y 1.2 Elefantino Blu	1.595.000	1.242	60	160
Y 1.2 15 ECVT Aut.	1.925.000	1.242	60	150
Y 1.2 16V LX	2.035.000	1.242	86	177
Delta HPE 1.6 16V 3p	2.290.000	1.581	103	190
Delta HPE 2.0 NF Turbo 3p	4.260.000	1.995	193	225
Delta HPE 1.9 TD 3p	2.625.000	1.929	90	180
Delta 1.6 LS 16V	2.270.000	1.581	103	190
Delta 1.9 TD LS	2.715.000	1.929	90	180

MODELO PRECIO C.C. CV VM

Lybra 1.8	3.565.000	1.747	131	201
Lybra 1.9 JTD	3.575.000	1.910	105	185
Lybra 1.9 JTD Station Wag.	3.725.000	1.910	105	185
Lybra 2.4 JTD LX Stat. Wag.	4.550.000	2.387	134	200
Kappa 2.0 LS	4.700.000	1.998	155	212
Kappa 2.4 JTD LS	5.300.000	2.959	204	220
Kappa Station Wag. 2.4 LS	5.550.000	2.387	136	202
Kap. Stat. Wag. 2.4 JTD LS	5.550.000	1.998	220	235
Z 2.0 JTD LX 6pl.	5.188.000	2.088	110	175

MERCEDES



Mercedes-Benz

A 140	2.860.000	1.397	82	170
A 160	3.065.000	1.598	102	182
A 190	3.700.000	1.898	125	198
A 160 CDI	3.030.000	1.689	60	155
A 170 CDI	3.320.000	1.689	90	175
C 180	4.570.000	1.799	122	193
C 200	5.170.000	1.998	136	198
C 230 Kompressor	5.905.000	2.295	193	230
C 240	5.730.000	2.397	170	223
C 280	6.305.000	2.799	197	232
C 43 AMG	11.905.000	4.266	306	250
C 200 CDI	5.095.000	2.151	102	
C 220 CDI	5.400.000	2.151	105	198
C 250 TD	5.780.000	2.497	150	203
C 180 Familiar	4.850.000	1.799	122	193
CLK 200	6.005.000	1.998	136	208
CLK 230 Kompressor	6.905.000	2.295	193	234
CLK 320	8.005.000	3.199	218	240
CLK 430	9.805.000	4.266	279	250
CLK 55 AMG	14.435.000	5.439	354	250
CLK 200 Cabrio	7.155.000	1.998	136	208
CLK 230 Komp. Cabrio	7.955.000	2.295	193	234
CLK 320 Cabrio	9.055.000	3.199	218	240
CLK 430 Cabrio	10.855.000	4.266	279	250
SLK 200	5.755.000	1.998	136	208
SLK 230 Kompressor	6.555.000	2.295	193	231
SL 280	12.905.000	2.799	204	230
SL 320	14.705.000	3.199	224	240
SL 500	17.705.000	4.973	306	250
SL 600	21.955.000	5.987	394	250
E 200	6.080.000	1.998	136	209
E 240	6.705.000	2.397	170	224
E 280	7.305.000	2.799	204	230
E 320	8.305.000	3.199	224	238
E 430	10.205.000	4.266	279	250
E 55 AMG	15.005.000	4.973	354	250
E 200 CDI	5.795.000	2.151	115	197
E 220 CDI	6.300.000	2.151	143	212
E 270 CDI	6.370.000	2.688	170	220
E 320 CDI	7.495.000	3.226	197	230
S 320	11.365.000	3.199	224	250
S 430	13.330.000	4.266	279	250
S 500	15.055.000	4.966	306	250
CL 500	17.500.000	4.973	320	250
CL 600	22.250.000	5.987	394	250
GE 300 DT Cabrio	11.033.600	2.996	177	164
ML 430	10.205.000	4.266	279	210
V 280	6.037.000	2.792	174	187
V 200 CDI	5.102.000	2.151	102	155



SERVICIO
DE
TALLER

</

MODELO PRECIO C.C. CV VM

MITSUBISHI

MITSUBISHI
MOTORS

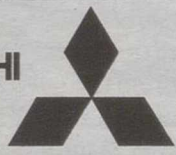

Carisma 1.6 Classic 5p	2.495.000	1.597	100	185
Carisma 1.8 GDI Eleg 5p	3.420.000	1.834	125	200
Carisma 1.9 TD Eleg 5p	3.420.000	1.870	90	180
Galant 2.4 GDI GLS	3.952.000	2.351	150	215
Galant 2.5 V6-24 A/T Sport	4.599.000	2.498	163	215
Galant 2.0 TD GLS	3.644.000	1.998	90	180
3.000 GT 4WD	9.277.789	2.972	285	250
Space Star 1.3 GLX	1.913.000	1.299	86	170
Space Star 1.8 GLX GDI	2.525.000	1.834	122	190
Space Wagon 2.4 GDI GLX	3.598.000	2.351	150	190
Space Gear GLX 4x4	4.518.000	2.477	99	137
Montero iO	2.795.000	1.834	120	168
Montero Corto 2.8 Tdi GLX	4.190.000	2.835	125	155
Montero Largo 2.8 Tdi GLX	4.590.000	2.835	125	150
M.Largo 2.8 Tdi GLS Sahel	5.150.000	2.835	125	150
M. L. 2.8 Tdi GLS Kait.	6.150.000	2.835	125	150
Montero sport 2.5 Tdi GLS	4.195.000	2.477	99	145

NISSAN

NISSAN

Micra 1.0 L 3p.	1.507.000	998	55	150
Micra 1.3 Open 3p.	1.634.000	1.275	75	170
Micra 1.5D L 3p.	1.677.000	1.527	58	146
Micra 1.0 L 5p.	1.547.000	998	55	150
Micra 1.3 GX 5p.	1.740.000	1.275	75	170
Micra 1.5D L 5p.	1.717.000	1.527	58	146
Almera 1.4 LX 3p.	1.991.000	1.392	87	172
Almera 1.6 SR 3p.	2.596.000	1.597	100	180
Almera 2.0 GTi 3p.	3.250.000	1.998	143	210
Almera 1.6 GX 4/5p.	2.410.000	1.597	100	180
Almera 2.0 D LX 4/5p.	2.082.000	1.974	75	156
Almera 1.4 LX 5p.	2.036.000	1.392	87	172
A mera 1.6 GX 5p.	2.410.000	1.597	100	180
Almera 2.0 D LX 5p.	2.082.000	1.974	75	156
Primera 1.6 Com. 4/5 p	2.534.000	1.597	100	181
Primera 1.8 Comf. 4/5p	2.837.000	1.769	114	196
Primera 2.0 Sport 5p	3.467.000	1.998	140	210
Prim. 2.1 S.W. Sp. M-CVT	3.847.000	1.998	140	195
Primera 2.0 TD S.W. Eleg.	3.382.000	1.974	90	170
Maxima QX 2.0 VG SS	4.943.000	1.995	140	201
Maxima QX 3.0 V6 SS	6.408.000	2.988	193	230

MODELO PRECIO C.C. CV VM

Serena 1.6 LX 5 plazas	2.707.000	1.597	97	150
Serena 2.0 SE	3.800.000	1.998	126	170
Serena 1.6 SLX 8 pl.	2.903.000	1.597	98	150
Serena 2.3 D SLX	3.050.000	2.283	75	135
Terrano II 2.4 SE 3p	3.339.000	2.389	118	160
Terrano II 2.7 TDi VE 3p	4.748.000	2.663	125	155
Terrano II 2.7 TDi SE 3p	4.610.000	2.663	125	155
Terrano II 2.7 TDi SE 5p	5.077.000	2.663	125	155
Patrol GR 2.8 TD S 3p	4.537.000	2.826	130	155
Patrol GR 2.8 M SE 3p	5.201.000	2.826	130	155
Patrol GR 2.8 TD SE 5p	5.921.000	2.826	130	155
Pathfinder 3.3 V6	5.807.000	3.274	150	166
Pick-up Cabina Sim. 4x2	2.004.000	2.494	83	135
Pick-up Cabina Simple 4x4	2.924.000	2.494	104	145

OPEL

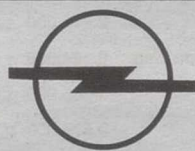

Corsa 3p. Base 1.0 12V	1.454.000	973	54	150
Corsa 3p. Eco 1.0 12V	1.516.000	973	54	150
Corsa 3p. Top 1.2 16V	1.671.000	1.199	65	163
Corsa 3p. Sport 1.4 16V	1.940.000	1.389	90	180
Corsa 3p. Top 1.7 D	1.760.000	1.686	60	155
Corsa 5p. Eco 1.0 12V	1.576.000	973	54	150
Tigra 1.6i 16V	2.515.000	598	106	103
Tigra 1.4 16V	2.125.000	1.389	90	190
Astra 3p Club 1.6	1.981.000	1.598	75	170
Astra 3p Sport. 2.0 16V	2.690.000	1.998	136	208
Astra 4p Com. 1.6 16V	2.294.000	1.598	100	188
Astra 4p Eleg. 1.8 16V	2.605.000	1.796	115	200
Astra 4p Club 1.7 TDi	2.332.000	1.700	68	175
Astra 5p Club 1.6	2.072.000	1.598	75	170
Astra 5p Club 1.7 TD	2.299.000	1.700	68	163
Astra 5p Com. 2.0 Di 16V	2.439.000	1.995	82	175
Astra 5p Eleg. 2.0 Di 16V	2.555.000	1.995	82	175
Astra Car. Com. 2.0 Di 16	2.509.000	1.995	82	170
Astra Car. Eleg. 2.0 Di 16	2.758.000	1.995	82	170
Zafira Comfort 1.6 16V	2.649.000	1.598	100	176
Zafira Eleg. 1.8 16V	3.073.000	1.796	115	184
Zafira Com. 2.0 Di 16V	2.811.000	1.995	82	160
Zafira Eleg. 2.0 Di 16V	3.073.000	1.995	82	160
Vectra 4/5p GL 1.6 16V	2.692.000	1.598	100	188
Vec. 4/5p Sport 2.0 16V	3.346.000	1.998	136	215
Vectra 4/5p CD 2.0 16V	3.309.000	1.998	136	210
Omega 2.5 V6 Eleg.	5.070.000	2.498	170	223
Omega 3.0 V6 Exec.	5.721.000	2.962	211	243
Omega C. Sport 2.5 Td	5.487.000	2.498	130	195

MODELO PRECIO C.C. CV VM

Zafira confort 1.6 16V	2.649.000	1.598	100	176
Zafira Elegance	3.073.000	1.796	115	184
Sintra GLS 2.2 16V	4.305.000	2.198	141	180
Sintra CD 3.0 24V Aut.	5.644.000	2.962	201	201
Sintra GLS 2.2 DTi 16V	4.727.000	2.171	115	175
Frontera Sp. 2.2 16V 3p	3.367.000	2.198	136	165
Frontera Sp. RS 2.2 DTi 3p	4.070.000	2.171	115	155
Frontera Limit. 3.2 V6 5p	4.715.000	3.165	205	192
Monterey RS 3.0 DTi 6V 3p	4.835.000	2.999	159	162
Monterey Limit. 3.0 DTi 5p	4.906.000	2.999	159	159

PEUGEOT



PEUGEOT

106 Max 1.1 3p	1.308.000	1.124	60	165
106 Sport 1.4 3p	1.589.000	1.360	75	175
106 Sport 1.4 Pack 3p	1.749.000	1.360	75	175
206 XN 1.2 3p	1.448.000	1.124	60	158
206 XR 1.2 3p	1.542.000	1.124	60	158
206 XS 1.4 3p	1.773.000	1.360	75	170
206 GTi	2.450.000	1.997	138	210
206 XRD 1.9 3p	1.788.000	1.868	70	161
206 XN 1.2 5p	1.515.000	1.124	60	158
206 XR 1.2 5p	1.678.000	1.124	60	158
206 XND 1.9 5p	1.763.000	1.868	71	161
206 XRD 1.9 5p	1.858.000	1.868	71	161
206 XTD 1.9 5p	1.923.000	1.868	71	161
306 XN 1.6 3p	1.942.000	1.587	90	179
306 XS 1.6 3p	2.322.000	1.587	90	179
306 XS 2.0 HDi 3p	2.722.000	1.997	90	180
306 XR 1.6 5p	2.112.000	1.587	90	179
306 Sedán XT 1.8 16V	2.422.000	1.761	112	193
306 Break Boulevard 1.6	2.012.000	1.587	90	179
406 ST 2.0	3.387.000	1.997	138	208
406 SV V6	4.630.000	2.946	194	232
406 SRDT HDi 110	3.462.000	1.997	110	191
406 Break SR 2.0	3.262.000	1.997	138	203
406 Familiar ST 2.0	3.677.000	1.997	138	203
406 Break SRDT HDi 110	3.612.000	1.997	110	185
406 Coupé V6	5.437.000	2.946	194	235
605 SV 3.0	6.293.000	2.946	194	235
605 STDT 2.5	5.237.000	2.446	130	201
605 SVDT 2.5	5.745.000	2.446	130	201
806 Port Aventura 2.0	3.975.000	1.998	123	177
806 U.Port Aven. 2.0 HDi	4.468.000	1.997	110	175
806 SVDT 2.0 HDi	5.400.000	1.997	110	175

MODELO PRECIO C.C. CV VM

RENAULT



RENAULT

Twingo Pack	1.455.000	1.149	60	150
Twingo Alizé	1.530.000	1.149	60	150
Clio 1.2 RN 3p	1.445.000	1.149	60	160
Clio 1.2 Alizé 3p	1.615.000	1.149	60	160
Clio 1.4 RT 3p	1.535.000	1.390	75	170
Clio 1.6 Si 3p	1.720.000	1.598	90	181
Clio 1.6 16V 3p	1.970.000	1.598	107	195
Clio 1.9D RN 3p	1.590.000	1.870	65	161
Clio 1.2 Alizé 5p	1.680.000	1.149	60	160
Clio 1.4 RT 5p	1.600.000	1.390	75	170
Clio 1.9D Alizé 5p	1.840.000	1.870	65	161
Mégane 1.4 16V RT	2.125.000	1.390	95	184
Mégane 1.4 16V RXE	2.360.000	1.390	95	184
Mégane 1.6 16V RXE	2.470.000	1.598	110	195
Még. 1.6 16V RXE Proad.	2.450.000	1.598	110	195
Mégane 1.9 D RT	2.140.000	1.870	65	158
Mégane 1.9 D RXE	2.379.000	1.870	65	158
Még. 1.9 DTi RXE Proac.	2.640.000	1.870	100	185
Még. Clas. 1.4 16V RT	2.130.000	1.390	95	184
Még. Clas. 1.4 16V RXE	2.365.000	1.390	95	184
Még. Clas. 1.9 D RT	2.165.000	1.870	65	158
Még. Clas. 1.9 D RXE	2.400.000	1.870	65	158
Még. Clas. 1.9 DTi RTE	2.470.000	1.870	100	185
Még. Coupé 1.4 16V RXi	2.360.000	1.390	95	157
Még. Coupé 1.6 16V RSi	2.275.000	1.598	110	198
Még. Coupé 1.6 16V RXi	2.485.000	1.598	110	198
Móg. Cabrio 1.6 16V RXE	3.075.000	1.598	110	200
Scénic 1.4 16v RXE	2.649.000	1.390	95	173
Scénic 1.6 16v RXE	2.769.000	1.598	110	185
Laguna 1.6 16V RT	2.800.000	1.598	110	198
Laguna 1.6 16V RXE	3.050.000	1.598	110	198
Laguna 1.8 16V RT	2.955.000	1.783	120	203
Laguna 3.0 V6 24v RXE	3.995.000	2.946	194	235
Laguna 1.9 dTi RT	2.960.000	1.870	100	177
Laguna 2.2 dT RXE	3.440.000	2.188	115	188
Lag. 2.0 + 16v Break RT	3.290.000	1.998	140	200
Lag. 1.9 dTi Break RXE	3.405.000	1.870	100	177
Lag. 2.0 + 16v Fam. RT	3.430.000	1.998	140	200
Laguna 1.9 dTi Fam. RT	3.265.000	1.870	100	177
Safrane 2.0 Si RT	4.210.000	1.948	138	207
Safrane 2.2 dT	4.730.000	2.188	115	188
Espace 2.0+ RT	4.230.000	1.998	140	185
Espace 3.0 V6i	5.575.000	2.963	194	235
Grand Espace 2.0+ RT	4.545.000	1.998	140	187
Grand Espace 3.0 V6i	5.885.000	2.963	194	235

¿Libre?
¿Como el sol cuando amanece?

¿Yo soy libre?
¿Como el mar?

¿Libre?
¿Como el ave que escapó de su prisión?
¿Y puede al fin volar?

¿Libre?

Fundación
de Ayuda contra
la Drogadicción



tel. 900 16 15 15
www.fad.es

MODELO PRECIO C.C. CV VM

SEAT



Arosa 1.0 Select	1.265.200	999	50	151
Arosa 1.0 Stella	1.375.201	999	50	151
Arosa 1.4 Stella	1.470.201	1.390	60	160
Arosa 1.7 SDI Select	1.583.000	1.716	60	157
Ibiza 1.0 Select 3p	1.505.000	999	50	145
Ibiza 1.4 Select 3p	1.625.000	1.391	60	157
Ibiza 1.4 Stella 3p	1.725.000	1.391	60	157
Ibiza 1.6 Stella 3p	1.815.000	1.598	75	170
Ibiza 1.6 Sport 3p	2.310.000	1.595	100	188
Ibiza 1.8 20VT Sport 3p	2.890.000	1.781	156	218
Ibiza 1.9 TDI Stella 3p	2.115.000	1.896	90	180
Ibiza 1.9 TDI Sport 3p	2.460.000	1.896	90	180
Ibiza 1.4 Select 5p	1.695.000	1.391	60	157
Ibiza 1.4 Stella 5p	1.795.000	1.391	60	157
Ibiza 1.6 Stella 5p	1.885.000	1.598	75	170
Ibiza 1.6 Signo 5p	2.210.000	1.595	100	188
Ibiza 1.9 SDI Select 5p	1.860.000	1.896	68	161
Ibiza 1.9 SDI Stella 5p	1.960.000	1.896	68	161
Ibiza 1.9 TDI Signo 5p	2.535.000	1.896	110	193
Ibiza 1.9 TDI Sport 5p	2.705.000	1.896	110	193
Córdoba 1.6 Sport 2p	2.310.000	1.598	100	188
Córdoba 1.9 TDI S. 2p	2.460.000	1.896	90	180
Córdoba 1.9 TDI 110CV	2.635.000	1.896	110	193
Córdoba 1.4 Stella 4p	1.880.000	1.391	60	157
Córdoba 1.6 Stella 4p	2.015.000	1.598	75	170
Córdoba 1.9 SDI S. 4p	2.135.000	1.896	68	161
Córdoba 1.9 TDI S. 4p	2.340.000	1.896	90	180
Córdoba Vario 1.6 Signo	2.465.000	1.595	100	186
Córdoba Vario 1.9 SDI S.	2.215.000	1.896	68	158
Córdoba Vario 1.9 TDI S.	2.440.000	1.896	90	176
Toledo 2.0i Sport 16V 5p	3.500.262	1.984	150	215
Toledo 1.9 TDI M. 5p	2.765.624	1.896	90	182
Toledo 1.8i 20V Sport	3.095.000	1.781	125	200
Toledo 1.8i 20V Signum	3.240.000	1.781	125	200
Toledo 2.3i V5	3.720.000	2.324	150	216
Toledo 1.9 TDI Stella	2.955.000	1.896	90	180
Alhambra 2.0i SXE	4.414.408	1.984	115	177
Alhambra 1.9 TDI N	4.136.838	1.896	90	160
Alhambra 1.9 TDI N	4.757.849	1.896	110	172
Alhambra 1.9 TDI SXE	4.688.947	1.896	110	172
León 1.4 16V Stella	2.110.000	1.390	75	170
León 1.9 Tdi Stella	2.480.000	1.896	90	180
León 1.9 Tdi Sport	3.040.000	1.896	110	193
León 1.6 Stella	2.235.000	1.595	100	188

MODELO PRECIO C.C. CV VM

VOLKSWAGEN



Lupo 50 Conceptline	1.484.000	997	50	152
Lupo 75 Trendline 3p	1.759.000	1.390	75	172
Polo 50 Concept 3p	1.605.000	999	50	151
Polo 60 Concept 3p	1.819.000	1.391	60	160
Polo 75 C. Plus 3p	1.899.000	1.598	75	172
Polo 100 16V Sport 3p	2.184.000	1.390	100	188
Polo 1.9 D Concept 3p	1.818.000	1.896	64	160
Polo 60 Concept 5p	1.774.000	1.391	60	157
Polo 75 C. Plus 5p	1.952.000	1.598	75	172
Polo 100 16V Sport 5p	2.254.000	1.390	100	188
Polo 1.9 Trendline SDI 5p	1.984.000	1.896	64	160
New Beetle 1.9 TDI	3.508.000	1.896	90	171
Golf 1.4 Conceptline 3p	2.313.000	1.390	75	171
Golf 1.6 Conceptline 3p	2.548.000	1.595	100	188
Golf 2.0 Highline 3p	3.152.000	1.984	115	195
Golf 1.8 4 Motion H.e 3p	3.469.000	1.781	125	198
Golf 1.8 Turbo GTI 3p	3.645.000	1.781	150	216
Golf GTI 2.3 V5 3p	3.680.000	2.324	150	216
Golf 1.9 TDI 90 C. 3p	2.835.000	1.896	90	180
Golf 1.9 TDI 4 M. 3p	3.154.000	1.896	90	177
Golf 2.0 Highline 5p	3.247.000	1.984	115	195
Golf 1.8 4 Motion H. 5p	3.639.000	1.781	125	198
Golf GTI 2.3 V5 5p	3.774.000	2.324	150	216
Golf 1.9 SDI C. 5p	2.639.000	1.896	68	160
Golf 1.9 TDI 90 C. 5p	2.967.000	1.896	90	180
Golf Variant 1.9 TDI M.	2.880.000	1.896	190	175
Bora Conceptline 1.6	2.767.000	1.595	100	188
Bora Highline V5 2.3	3.867.000	2.324	150	155
Bora C. 1.9 TDI 90	3.112.000	1.896	90	172
Bora 1.9 TDI Highline	3.678.000	1.896	110	93
Passat C. 125	3.511.000	1.781	125	206
Passat C. 150 T	3.779.000	1.781	150	223
P. Variant 1.8 Comfort.	3.703.000	1.781	125	206
P. Variant 4 M. Highl	4.957.000	2.771	193	238
P. Variant TDI Tren. 115	4.081.000	1.896	115	194
Sharan C.. 2.8 VR6	5.330.000	2.792	174	199
Sharan 1.9 TDI C.	4.385.000	1.896	110	172
Sharan 1.9 TDI C.	4.791.000	1.896	110	172

MODELO PRECIO C.C. CV VM

VOLVO

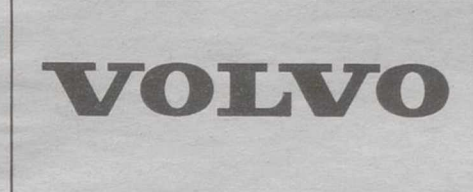

S40 1.6	3.091.452	1.587	109	185
S40 1.8	3.394.274	1.731	122	195
S40 1.8i	3.940.020	1.834	125	200
S40 2.0	3.815.231	1.948	136	210
S40 2.0 T	3.984.945	1.948	160	215
S40 T4	4.528.246	1.855	200	235
S40 1.9 D	3.399.568	1.870	95	180
V40 1.6	3.249.519	1.587	109	185
V40 1.8	3.249.519	1.731	122	195
V40 1.8i	4.114.726	1.834	125	200
V40 2.0	3.989.936	1.948	140	210
V40 2.0 T	4.159.650	1.948	160	215
V40 T4	4.575.615	1.855	200	235
V40 1.9D	3.790.273	1.870	95	180
S 70 2.4 140 20v Optima	4.558.976	2.435	140	203
S 70 2.4 170 20V Optima	5.191.243	2.435	170	215
S 70 AWD Optima	6.339.307	2.435	193	225
S 70 2.5D Optima	5.457.461	2.461	140	200
V 70 2.4 140 20V Optima	4.791.917	2.435	140	200
V 70 2.4 170 20V Optima	5.424.184	2.435	170	211
V 70 2.5 Turbo Optima	5.923.342	2.435	193	240
V 70 AWD Optima	6.572.247	2.435	193	240
V 70 XC	6.980.826	2.435	193	215
V 70 R AWD Automático	8.152.914	2.435	265	245
V 70 2.5D Optima	6.207.529	2.461	140	200
C 70 2.5 20V	5.989.896	2.435	170	
C 70 2.5 T 20V	6.522.331	2.435	193	230
C 70 2.3	7.642.009	2.319	240	240
C 70 2.5 T Cabrio	7.609.731	2.435	193	240
C 70 2.3 Cabrio	8.597.047	2.319	240	235
S80 2.4 140	4.969.950	2.435	140	205
S80 2.4 Optima	5.397.562	2.435	140	205
S80 2.4 170	5.540.654	2.435	170	220
S80 2.4 170 Optima	5.968.266	2.435	170	220
S80 2.9 24V	6.522.331	2.922	200	235
S80 2.9 24V Optima	6.949.943	2.922	200	235
S80 2.8 T6 24V	7.600.512	2.783	272	250
S80 2.8 T6 24V Optima	7.898.343	2.783	272	250
S80 2.5D	6.018.956	2.460	140	205
S80 2.5D Optima	6.184.568	2.460	140	205

MODELO PRECIO C.C. CV VM

DERBI



Variant Courier	155.250	49	5,8	-
Variant Start	174.250	49	5,8	-
Atlantis	219.900	50	5,8	-
Predator O2	262.950	49	5,8	-
Fenix 50 6-V LE	265.800	50	5,8	-
GPR 50 R	385.900	50	5,8	-
Supermotard 50	306.950	50	5,8	-
Campera 50	223.300	50	5,8	-
Senda 50 L6	265.950	50	5,8	-
Senda "R" LE	295.500	50	5,8	-

YAMAHA



XC 125 CYGNUS	339.900	125	9	-
SR 125	379.900	124	12	-
XC 150 FLY One	413.900	149	12	-
YP 250 MAJESTY	759.900	249	20	-
XV 535 VIRAGO SP.	959.900	535	47	-
XJ 600 N	819.900	599	61	-
FZS 600 FAZER	1.095.000	599	95	-
XVS 650 DRAG S.C.	1.239.900	649	40	-
YZF 1000 R1	1.980.900	998	150	-
XVZ 1300 ROYAL STAR	1.995.900	1.294	74	-
SZR 660	890.900	659	48	-

LOS PRECIOS SE OFRECEN
EN PESETAS

C.C.: CENTÍMETROS CÚBICOS.
C.V.: POTENCIA (EN CABALLOS).
V.M.: VELOCIDAD MÁXIMA.

Páginas realizadas por
SCD Press
Tel.: 902 11 45 21

La Tribuna no se hace responsable de
errores tipográficos o cambios de precios.



Siempre hay
nuevas formas por descubrir.

Nuevo Hyundai Accent.
Ahora con
aire acondicionado gratis
o descuento equivalente.

Desde 1.356.000 ptas* (8.149,72 euros)

MOTORES MULTIVÁLVULA, GESTIÓN ELECTRÓNICA DEL MOTOR Y EL MEJOR EQUIPAMIENTO PARA SU SEGURIDAD: AIRBAG, CINTURONES CON PRETENSORES, BARRAS DE PROTECCIÓN ANTI IMPACTOS LATERALES, ESTRUCTURA DE DEFORMACIÓN PROGRAMADA Y COLUMNA DE DIRECCIÓN COLAPSABLE.

nuevo
Accent
COCHE MÁS VOTADO DEL AÑO EN SU CATEGORÍA

VISITENOS
EN
1ª Feria del
Automóvil
de Albacete

HYUNDAI
Conduce una gran marca

AUTOMAEN, S.L.: CTRA. MADRID, 12 - 23. 02006 ALBACETE. TEL.: 967 24 79 21 / 967 52 33 85.

La elección de 1a Copa América

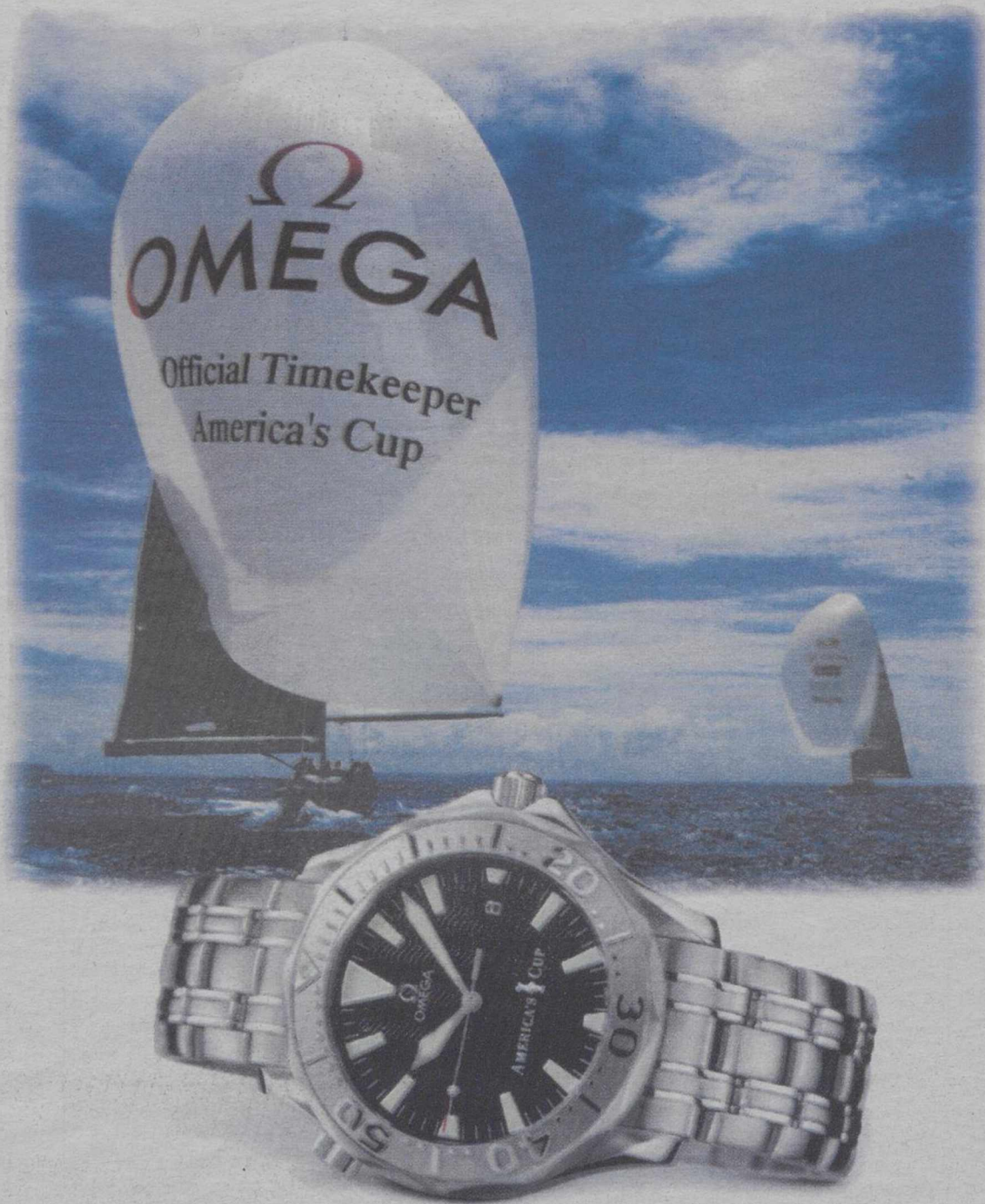

Ω
OMEGA
My Choice

Fin de Semana en Denia con Pesca en Alta Mar!



La Tribuna
de Albacete



BASES:

- 1º. Cada lunes de los meses de Mayo y Junio, a partir del próximo día 15 se sorteará un fin de semana para dos personas (ganador y acompañante) con una mañana de pesca en alta mar, en Denia (Alicante) para disfrutar durante Julio y Agosto del presente año.
- 2º. El Hotel será el Port Denia***, junto al puerto, en régimen de media pensión. La llegada al hotel será el viernes por la tarde con alojamiento y cena. El Sábado, tras el desayuno y a las 9:00 horas, los ganadores deberán presentarse en el "pantalán 6" del puerto de Denia para subir a bordo de la "Oca Loca" y disfrutar de una mañana de pesca en alta mar. Tras el regreso dispondrán de la tarde libre y por la noche cena y alojamiento. El domingo, tras el desayuno, dispondrán de la mañana libre y luego regresarán a Albacete.
- 3º. La Tribuna de Albacete aportará una bolsa de viaje de un máximo de 25.000 ptas. por ganador, para cubrir los gastos de desplazamiento y el alquiler de los aperos de pesca, que se abonarán mediante la justificación de dichos gastos, al regreso del viaje.
- 4º. Los gastos no cubiertos por la base anterior será de cuenta de los ganadores.
- 5º. Todos los lunes por la tarde de los meses de Mayo y Junio a partir del próximo día 15, se celebrará un sorteo, ante notario, entre todos los cupones llegados hasta las 13:00 horas de cada lunes. Los nombres de los ganadores aparecerán publicados en La Tribuna de Albacete todos los martes.
- 6º. Podrán participar en el concurso todos los lectores de La Tribuna de Albacete, mediante el envío de cupones debidamente cumplimentados, o entregándolos en mano, a nuestras oficinas sitas en Paseo de la Cuba 14, 02005 Albacete.
- 7º. El cupón debe remitirse en un sobre estándar en el que ponga "Concurso: pesca gratis en Denia con La Tribuna", se debe introducir un solo cupón en cada sobre. Los cupones o sobres que no cumplan todos los requisitos serán desestimados en el sorteo.
- 8º. Los ganadores, deberán dirigirse a Viajes Halcón, lo antes posible, para confirmar su fecha de viaje, ya que sólo tenemos reservada una habitación doble por cada fin de semana.
- 9º No podrán participar en el mismo los empleados de La Tribuna ni sus familiares directos.



Situado a 50 metros de la playa de la Marineta y junto al Puerto Deportivo, en la zona gastronómica más típica de la costa.
Jardín de palmeras alrededor de la piscina.

Pesque Gratis en Denia con La Tribuna

Cupón Concurso

Nombre y Apellidos:

Población:..... Tfno:..... Edad:.....

Dirección:..... Nº:..... D.N.I.:.....

Envíe por correo o en mano este cupón a: La Tribuna de Albacete - Paseo de la Cuba, 14 - 02005 - ALBACETE

La incidencia en la Administración del Estado ha sido mínima

El virus 'I love you' infecta en España un millón de ordenadores

El virus "Iloveyou" ha infectado en las últimas horas más de un millón de ordenadores en España, entre ellos los de la Secretaría de Estado de Comercio, mientras que la Policía y las empresas informáticas aconsejaron a los internautas tomar medidas y alertaron de la propagación de cientos de virus vía Internet.

AGENCIAS

En un informe de "urgencia" elaborado por el Gobierno, dado a conocer ayer por su portavoz Pío Cabanillas al término del Consejo de Ministros, la incidencia del virus en la Administración General del Estado ha sido mínima y la única "gran afección" se produjo en la Secretaría de Estado de Comercio, mientras el resto de los centros se protegieron del mismo con suficiente tiempo de antelación.

Con carácter de urgencia, se han remitido informes técnicos a "todos los administradores de correo electrónico conectados al intercambiador de mensajes de la Administración General del Estado", y el Consejo Superior de Informática ha introducido en su página web toda la información de interés en relación a "ILOVEYOU".

REUNION

Precisamente, el Consejo Superior de Informática, órgano colegiado del Gobierno para estos asuntos, analizará la incidencia del "gusano" el próximo miércoles, en una reunión que estará presidida por el ministro de Administraciones Públicas, Jesús Posada.

Los departamentos de Informática del Congreso y el Senado consiguieron repeler el ataque del virus, que llegó a ambas instituciones a través de varios cuentas de correo electrónico de parlamentarios, sin que se produjeran daños en los sistemas, informaron a Efe fuentes de las dos cámaras.

Varios diputados recibieron mensajes de correo electrónico contaminados por el virus que, no obstante, fueron controlados en el servidor antes de las diez de la noche, sin que llegaran a producir problemas.

Por otra parte, la Policía aconsejó a los usuarios de Internet la adopción de una serie de medidas, entre ellas no abrir ficheros de origen desconocido.

El jefe de la Unidad Central de Delincuencia Tecnológica,

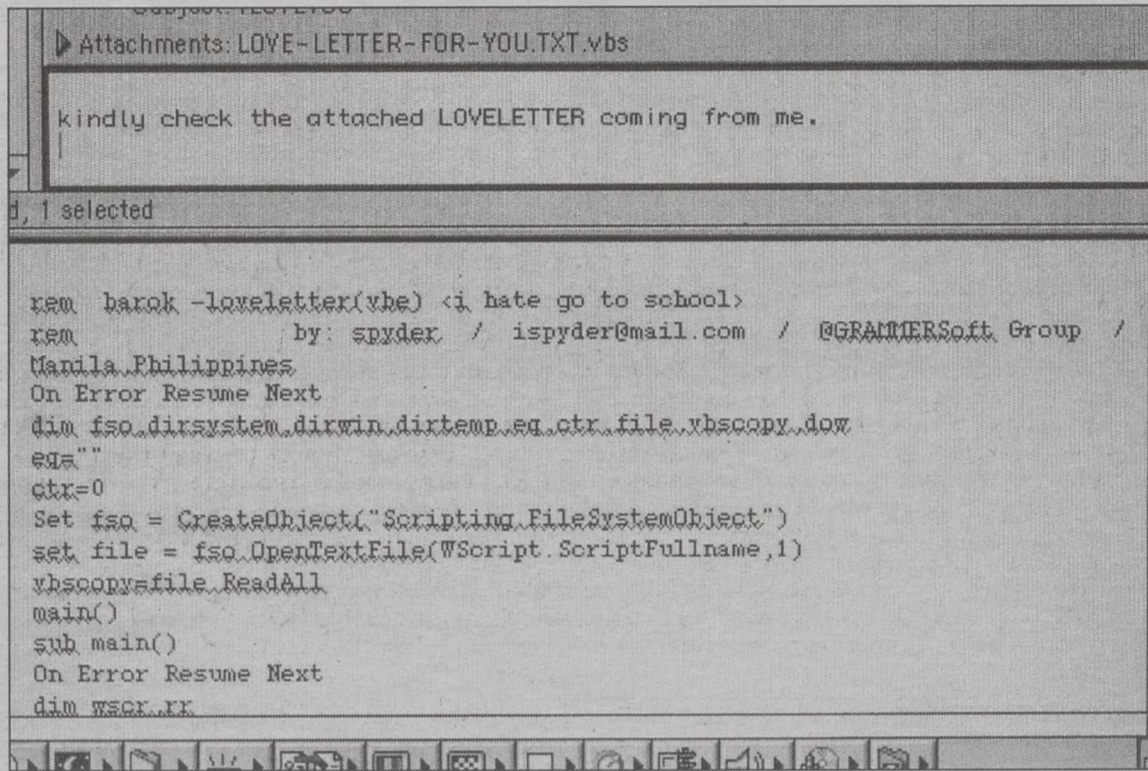

Las empresas informáticas aconsejaron a los internautas tomar medidas.

Bernardino Cortijo, dijo a Efe que este virus "se ha cogido a tiempo" en España y que ha afectado fundamentalmente a empresas de publicidad y comunicaciones, lo que "ha levantado la liebre".

Entretanto, expertos en seguridad informática calcularon que más de un millón de ordenadores de grandes empresas, organismos oficiales y particulares, cifra que duplica a la de anteayer, han sido infectados por el virus "Iloveyou" y alertaron sobre la debilidad de los sistemas informáticos ante los ataques de los "ciberterroristas".

VACUNAS

Ante la rápida expansión del "gusano" internauta, diversas empresas de sector antivirus y seguridad informática implantadas en España, entre ellas Panda, Network, Secuware y Teq Riverland, se han apresurado a ofrecer las vacunas y tratamientos contra el "Iloveyou", en unos casos de forma gratuita y en otros previo pago de unas 7.000 pesetas.

Uno de los mayores expertos mundiales en virus y asesor del Gobierno en temas de seguridad informática, Carlos Jiménez, destacó que la aparición del "Iloveyou" pone de manifiesto que los sistemas de seguridad son "muy débiles y han fallado", y explicó que "estamos, no ante el más dañino, pero sí ante el virus más extendido de la historia".

Además, comentó, por sus mecanismos y sistema de interacción, abre las puertas a nuevos virus de las mismas características pero más mortales, y auguró que a partir de ahora proliferarán muchos "Iloveyou".

Cada mes aparecen en Internet entre 600 y 800 nuevos virus y actualmente existen unos 45.000 circulando por la Red, según los cálculos de este experto, descubridor de la vacuna contra el "Viernes 13".

Según Panda Software, una de las empresas de seguridad informática y fabricación de antivirus, el ciento de las empresas españolas que cuentan con correo electrónico podrían haber sido infectadas, si bien la situación ya está totalmente controlado. El virus "Iloveyou" ha infectado en las últimas horas más de un millón de ordenadores en España, entre ellos los de la Secretaría de Estado de Comercio.

El Gobierno califica el ataque del virus de 'desastre' imposible de evitar

El ministro portavoz, Pío Cabanillas, aseguró que el virus 'I love you', propagado por ordenadores de todo el mundo, es un desastre para el que no se podían haber tomado medidas previas. La Policía Nacional informó que los mayores daños en España se produjeron en medios de comunicación y que, por medio de la Policía Internacional y el FBI, se ha localizado la fuente del virus en Filipinas, propagándose a través de un portal de Manila. Cabanillas aseguró que el único sistema afectado de cierta consideración en la Administración española fue el de la Secretaría de Comercio.



Un virus de alto riesgo.

Las computadoras que sufrieron los estragos del "virus del amor" se enfrentan a las trampas de programas igualmente destructivos que se presentan disfrazados como bromas o saludos relacionados con la celebración del "Día de la Madre", según los expertos en informática. El virus de los ordenadores se propagó por todo el mundo gracias a la curiosidad de los usuarios que, aparentemente, no pueden resistir la tentación de un mensaje titulado "I Love You", aunque no sepan quién se lo envió.

Las palabras tentadoras en las mutaciones son "Love Letter", "Very Funny" o "Mother's Day Gift". Los expertos han determinado que los primeros brotes del virus se transmitieron desde las Filipinas.

Algunos expertos creen que el "virus del amor" se propagó por millones de computadoras en todo el mundo y que, a diferencia del infame "Melissa" del año pasado, que sólo se transmitía por correo electrónico, éste se difunde por los sistemas de mensaje instantáneo que muchos usuarios emplean para conversaciones en internet.

El Equipo de Respuesta en Emergencias de Computadora (CERT por sus siglas en inglés) calcula que por lo menos 180 empresas grandes, y unos 300.000 usuarios de ordenadores personales sufrieron el jueves, el impacto del virus "ILOVEYOU" que se contagió, principalmente, mediante mensajes electrónicos.

Los usuarios que abrieron el mensaje titulado "ILOVEYOU" pagaron por su curiosidad: el virus se instala en el sistema del ordenador y replica los mensajes a otros usuarios, aparte de causar daños casi irreparables en el sistema anfitrión. El Centro Nacional de Protección de Infraestructura, que opera en la Oficina Federal de Investigaciones (FBI), ha puesto en marcha una pesquisa para identificar a los responsables del "virus del amor".

Pero hoy los expertos advirtieron de que el "ILOVEYOU" ya tiene mutaciones que han aparecido en algunos ordenadores como bromas, bajo títulos como "Very Funny" (muy divertido) o "It's a joke" (es una broma), pero igualmente devastadores.

Otras variantes del virus cibernético se presentan como mensajes de confirmación del envío de un obsequio por el Día de las Madres, que en Estados Unidos se celebrará el domingo 14 de mayo.

Zapatero sugiere ocupar la portavocía del Grupo Socialista

'Nueva Vía' propone un radical impulso para un nuevo socialismo

□ AGENCIAS

El diputado leonés y cabeza de la plataforma socialista 'Nueva Vía', José Luis Rodríguez Zapatero, mantiene aún sus dudas sobre si presentará su candidatura a la Secretaría General del PSOE. Por el momento, sólo ha expresado su disposición para "entenderse" tanto con Rosa Díez como con José Bono, sugiriendo así su intención de convertirse en el próximo portavoz del Grupo Socialista, dado que ni la eurodiputada vasca ni el presidente manchego son diputados. El colectivo de parlamentarios socialistas agrupados en la corriente 'Nueva Vía' dieron a conocer hoy un manifiesto en el que proponen un "radical impulso de modernización y democratización" para implantar un nuevo socialismo y expresan su deseo de que el Congreso Federal se centre en

el debate de las ideas. Sin embargo, Rosa Díez y Ramón Jáuregui, creen que la cita de julio es también un debate sobre personas.

Rodríguez Zapatero no parece estar por el momento dispuesto a competir por el liderazgo del PSOE, pese a que sus partidarios le animar a dar el paso. El diputado leonés es consciente de la importante labor que deberá desempeñar el Grupo Socialista en esta Legislatura, en la que el PP goza de mayoría absoluta. "En un sistema parlamentario, la alternativa al Gobierno tiene que visualizarse en el Parlamento", dijo, porque es en el hemiciclo donde "la oposición debe demostrar sus mejores cualidades en el Congreso".

De ahí que sugiriese ayer la posibilidad de convertirse en el próximo portavoz parlamentario de los socialistas, toda vez que ni la candidata Rosa Díez

ni José Bono -que aún no ha formalizado su candidatura- ostentan la condición de diputados. Rodríguez Zapatero consideró que estos dos "compañeros" le producen "mucho interés político" y aseguró que tiene "capacidad plena" para entenderse tanto con la eurodiputada vasca como con el presidente manchego.

De otro lado, el diputado leonés se mostró partidario de que el nuevo presidente del PSOE, cargo vacante desde el fallecimiento de Ramón Rubial, sea Felipe González "si está dispuesto" y añadió que hay muchas personas que piensan que ese podría ser el papel del ex presidente del Gobierno que, es a su juicio, "el socialista español de mayor referencia". "Su sitio natural es la presidencia del partido donde haría una buena aportación; y además, sería el tránsito histórico natural".



Rodríguez Zapatero no parece dispuesto a competir.

Aquí tiene el nuevo banco de "El Parque"

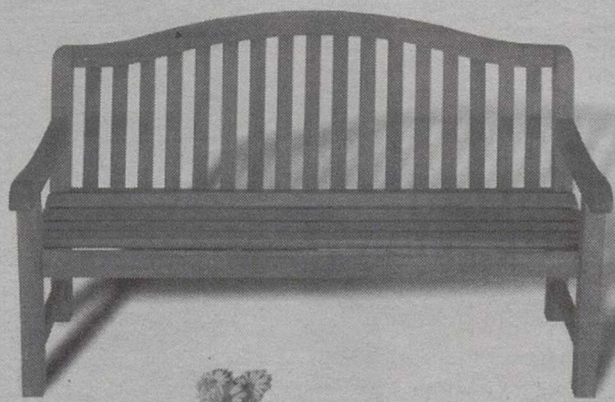

Nueva Oficina Bankinter en la Avda. de España, 11.

Le presentamos el banco más cómodo de Albacete. Lo hemos situado en "El Parque", para que esté más cerca de su casa, de su trabajo, y para que podamos sentarnos a hablar siempre que usted quiera. Por ejemplo de las excelentes condiciones de nuestros préstamos o de la rentabilidad que puede conseguir para sus ahorros o inversiones. Y sepa que le hemos reservado un detalle* si viene a sentarse con nosotros y contrata alguno de los productos Bankinter. Además su directora Rosana Poveda estará encantada de darle personalmente la bienvenida.

* Disponible hasta fin de existencias.

Desmienten que Aznar conociera documentos de ETA

El Consejo de Ministros aprobó 48 nombramientos de segundo nivel

AGENCIAS

El Gobierno aprobó ayer 48 nombramientos, dieciocho de ellos de secretarios de Estado, y aprovechó la conferencia de prensa posterior al Consejo de Ministros para defender que se actúe con "transparencia" en el País Vasco cuando existe una realidad actual en la que prima el "engaño".

El ministro portavoz del Gobierno, Pío Cabanillas, señaló que "no es cierto" que el lehendakari Ibarretxe haya informado a Aznar de las conversaciones del PNV con ETA, indicó que "no está prevista" una reunión entre ambos dirigentes, y destacó "la enorme necesidad" en el País Vasco "de un proyecto político común, cuyo liderazgo está por lo menos en duda".

Cabanillas recordó que los valores representados por el Gobierno han sido "la transparencia", la "verdad" y "la tolerancia", mientras existe una realidad en la que "ha primado el secreto", "el engaño", "se ha hablado de indiscreciones", "la paz ha sido utilizada como pretexto", "ha habido treguas trampa" y "se han producido elementos de exclusión de extranjeros o no afines".

En su comparecencia, Cabanillas subrayó además que el "proyecto en común" que el Ejecutivo quiere desarrollar con CIU va más allá de "una mera alianza de voto parla-

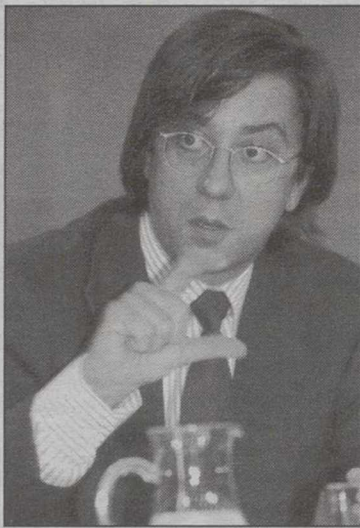

Pío Cabanillas.

mentario" y se refirió, por otra parte, a la repercusión del virus informático "Iloveyou".

Pío Cabanillas dio a conocer un informe "de urgencia", con datos recabados hasta mediodía de hoy y "una vez consultados gran parte de los departamentos de la Administración General", a través del Consejo Superior de Informática (un órgano colegiado del Gobierno).

Según el ministro portavoz, "sólo se ha detectado una gran afección en la Secretaría de Estado de Comercio" que debido a sus numerosas relaciones internacionales "probablemente se infectó de manera prematura", aunque en la mañana ya se había recuperado gran parte

del servicio de esta secretaría.

Respecto al problema de la llegada de inmigrantes africanos clandestinos a las costas españolas, Cabanillas subrayó la preocupación del Gobierno, recordó que el Ejecutivo cree necesario modificar la Ley de Extranjería "desde el consenso" y adelantó que será tratado durante el viaje que realizará José María Aznar a Marruecos.

En otro momento de la conferencia de prensa, Cabanillas se pronunció sobre la fusión de Telefónica con la operadora holandesa KPN y explicó que la aceptación de esta medida será contraria a la política de liberalización desarrollada en España y defendida por el Ejecutivo español ante la UE.

El ministro Portavoz señaló que ha habido intercambio de notas entre los responsables de Economía de ambos países y que hay entendimiento sobre el problema, pero que el Gobierno español todavía no conoce cuál es el proyecto de alianza o fusión entre ambas empresas y por lo tanto su alcance.

Explicó que la participación del Gobierno holandés en el accionariado de KPN "no es testimonial" ya que posee el 43 por ciento y que en un hipotético caso de fusión con Telefónica pasaría a controlar un 15 por ciento de la nueva empresa.

Sin embargo, el Consejo de

Ministros se centró en los nombramientos de cada uno de los ministros, que han completado su organigrama en lo que se refiere a Secretarías de Estado.

El Gobierno decidió aplazar el nombramiento de varios altos cargos, cuya designación se corresponde con algunos de los departamentos más conflictivos. En la segunda reunión del Consejo de Ministros, dedicada íntegramente a la designación del segundo escalón de los ministerios, quedaron sin titular el nuevo departamento de Interior que se encargará de gestionar la política de Inmigración, así como la polémica Dirección General de RTVE y la Secretaría de Estado para el Deporte.

Entre los nombramientos aprobados, caracterizados por la continuidad, destacan el de Pedro Morenés como secretario de Estado para la Seguridad, en sustitución de Ricardo Martí Fluxá, de José María Michavila como número dos de Angel Acebes en el ministerio de Justicia y de Alfredo Timmermans como subdirector del Gabinete del presidente del Gobierno.

Tras el nombramiento, la pasada semana, de Carlos Aragonés como jefe del Gabinete del presidente del Gobierno, el organigrama más cercano a Aznar se completó hoy con la designación de Alfredo Timmermans como subdirector de ese gabinete.

Aznar marca la prioridad de la política exterior con su visita oficial a Marruecos lunes y martes

AGENCIAS

El presidente del Gobierno español, José María Aznar, realiza el lunes y martes próximo una visita oficial a Marruecos, en la que realizará una gira por Rabat, Tánger y Tetuán cuyo objetivo es mostrar la prioridad que le da nuestro país a las relaciones con el país magrebí. Asimismo, Aznar y su esposa, Ana Botella, realizarán el sábado y el domingo una visita privada a Marruecos para desplazarse desde allí hacia Rabat, donde empieza la parte oficial del viaje.

Fuentes oficiales resaltaron que Aznar ha querido mostrar con este viaje la deferencia que tiene hacia ese país, al ser el primero que visita tras su reelección como presidente, el mismo que hizo en la anterior legislatura.

Este es el quinto encuentro que mantendrá el jefe del Ejecutivo español con el nuevo monarca marroquí, Mohamed VI, tras la muerte de su padre, Hassan II, en julio de 1999. José María Aznar también reunirá con el primer ministro Abderramán Yusefi, así como con otras autoridades marroquíes.

Aznar visitará la zona norte de Marruecos para poner de manifiesto el apoyo español al desarrollo de esa zona, en la que está involucrada con el Programa de Acción Integrada para el Desarrollo y Ordenación de la Región Mediterránea de Marruecos (PAIDAR) que es un gran estudio financiado por la cooperación española.

Entre los problemas con que cuenta Marruecos destaca el elevado nivel de paro y el bajo crecimiento económico, para ser un país en desarrollo. Sin embargo, las reformas emprendidas por el nuevo Rey, como la fulminante destitución del todopoderoso ministro de Interior, Driss Basri, parecen conducir hacia importantes cambios en el país.

SAHARA

El tema del Sáhara también estará presente en los encuentros que mantenga Aznar, en los que España intenta mantener siempre una escrupulosa neutralidad, y apoya las tesis de la ONU. Se da la circunstancia de que el próximo día 14 habrá una reunión en Londres bajo los auspicios del emisario de Naciones Unidas para el Sáhara, para prorrogar el plazo de la misión de la ONU. También se tratará en los encuentros sobre pesca y agricultura, además de la Unión Europea.

En el plano económico, se incrementan las relaciones en este terreno, con lo que mientras España es para Marruecos el segundo proveedor, Marruecos es para España el número 30. También se han incrementado el número de inversiones económicas en el país.

Dos diputados del GIL pasan al Grupo Mixto y dejan al Gobierno de Melilla en minoría

AGENCIAS

Los diputados del Grupo Independiente Liberal (GIL) en Melilla Francisco Suárez y Enrique Cabo registraron ayer en la Ventanilla Unica del Palacio de la Asamblea un escrito en el que informan al presidente de la Ciudad, Mustafa Aberchán, de su decisión de abandonar el grupo parlamentario del Grupo Independiente Liberal (GIL) y pasarse al Grupo Mixto.

Los hasta ahora parlamentarios 'gilistas' afirmaron que los dos se encontraban desde hace varios meses en el que se ha venido en denominar "sector crítico del GIL" por estar en contra de la forma en que está funcionando el partido, sin ejecutiva ni organización, y adoptándose las decisiones en el grupo, que dirige en Melilla Cris Lozano, sin su concurso ni

opinión.

La decisión de Francisco Suárez y Enrique Cabo de dejar de apoyar el Gobierno provoca que el Ejecutivo que preside Mustafa Aberchán (CpM) pase de sustentarse en 14 diputados a hacerlo en 12 (cinco del GIL, cinco de Coalición de Melilla y dos del Partido Independiente Melilla), es decir, pierde la mayoría.

En un solo mes, el Gobierno de Aberchán ha pasado de 15 a 12 diputados, primero tras dimitir el consejero de Recursos Humanos Francisco Robles (PIM) y ahora con la decisión de los dos miembros del GIL.

Suárez y Cabo de momento no quieren hablar de apoyar una posible moción de censura contra Mustafa Aberchán, en unión de Partido Popular, PSOE y Unión del Pueblo Melillense, y sobre todo después de que el presidente del

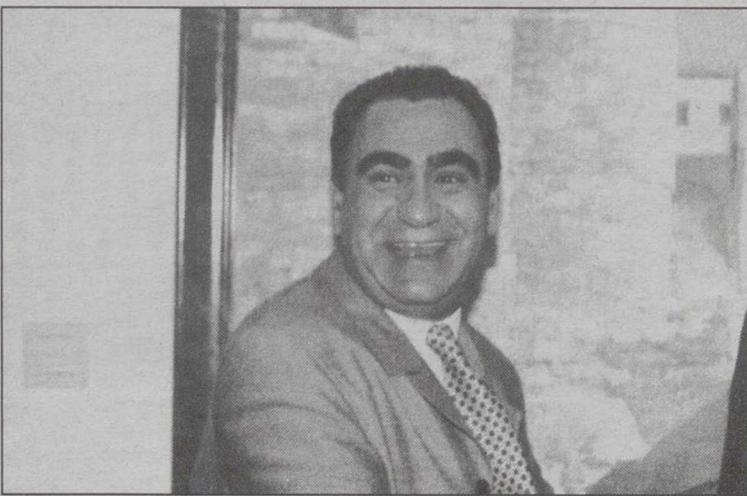

El portavoz del Gobierno de Melilla, José Megías.

Grupo Parlamentario Popular, Ignacio Velázquez, haya afirmado que "hacomenzado la marcha atrás" para la censura a Aberchán. Los ex-diputados gilistas han dicho que no están

en contra del actual presidente pero añadieron que Aberchán "debe mover ficha" con la nueva situación que se crea, con una oposición que se convierte en mayoritaria.

Los promotores aseguran que el texto tiene algunas lagunas

Entra en vigor la Ley de la Edificación, que incluye un seguro contra defectos

AGENCIAS

Los promotores que solicitan licencia para construir una vivienda a partir del próximo lunes deberán suscribir un seguro decenal sobre posibles daños y defectos de estructura, y pasar un control técnico de calidad de la edificación, según la nueva Ley de Ordenación de la Edificación (LOE), que mañana entrará en vigor.

El objeto principal de esta Ley es aumentar la calidad de los edificios mediante la imposición de un nuevo esquema de responsabilidades entre todos los agentes que participan en el proceso de construcción, que proporcione garantías a los usuarios ante la posible aparición de vicios y defectos en una vivienda.

No obstante, los promotores consideran que, "aunque es un buen texto", la LOE deberá pasar de nuevo por el Congreso de los Diputados para concretar algunas ambigüedades que, a su juicio, presenta.

El secretario general de la Asociación de Promotores

(APCE), Manuel Martí, explicó a Europa Press que el legislativo deberá detallar el reparto de responsabilidades que presenta el texto, así como las garantías que se establecen en el caso de las obras de rehabilitación.

Según Martí, la puesta en marcha de la nueva normativa en un principio creará tensiones y "algún desajuste" en el sector de la construcción, aunque manifestó su confianza en que se resolverán con la experiencia y el esfuerzo de coordinación de todos los intervinientes del proceso constructivo.

Así, la Ley impondrá la suscripción por parte de los promotores de un seguro decenal que responderá ante los defectos derivados de daños en los elementos estructurales y de cimentación, con objeto de garantizar a los compradores de una vivienda sobre la aparición de posibles defectos de construcción.

En virtud de este seguro, las compañías aseguradoras responderán "inmediatamente" ante estos defectos y se encar-

garán de solicitar la responsabilidad ante el promotor. Este, por su parte, deberá responder individualmente y, sólo en el caso de no poderse definir esta responsabilidad, atenderán todos los agentes que participaron en la construcción de forma solidaria.

Además, el texto incorpora otros dos seguros voluntarios, de uno y tres años, que protegerán a los usuarios frente los defectos en los terminados y ante los daños por vicios o defectos de elementos constructivos, materiales o instalaciones, respectivamente, y cuya obligatoriedad se impondrá progresivamente.

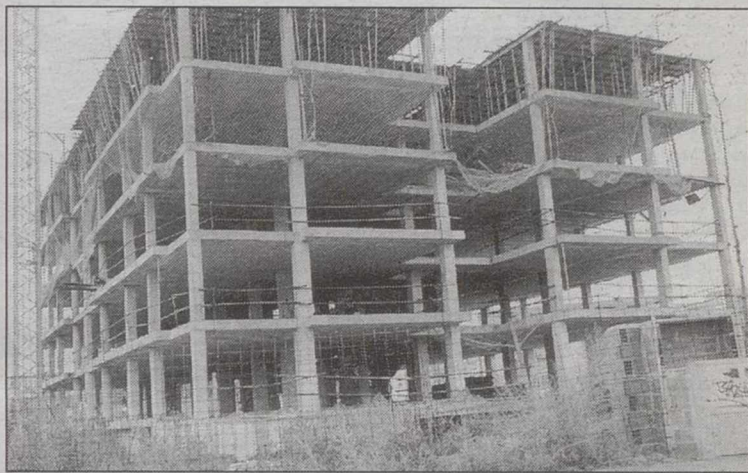

Se suscribirá un seguro y se pasará un control técnico.

Tendrá que indemnizar a su ex mujer como ama de casa

AGENCIAS

El Tribunal Superior de Justicia de Cataluña (TSJC) ha dictado una sentencia, pionera en España, que condena a un vecino de Lérida a pagar a su ex mujer una indemnización de 15 millones de pesetas por el trabajo realizado como ama de casa durante los más de 40 años que duró el matrimonio, según fuentes judiciales.

La vecina de Lérida T.N.P., tras la sentencia de divorcio de su marido, L.R.L., solicitó ante los tribunales una indemnización de 45 millones de pesetas por las tareas domésticas realizadas entre los años 1949 y 1990 en que duró su matrimonio.

SENTENCIA SIN PRECEDENTES

El caso llegó a la Audiencia de Lérida, donde se desestimó la demanda de la mujer, que presentó un recurso ante el Tribunal Superior de Justicia de Cataluña (TSJC) que ahora ha fallado a su favor condenando al ex marido a pagar una indemnización de 15 millones de pesetas.

La sentencia del alto tribunal catalán también condena al citado vecino de Lérida a continuar pasando a la mujer cada mes una pensión de 100.000 pesetas tal y como establece la sentencia de divorcio dictada

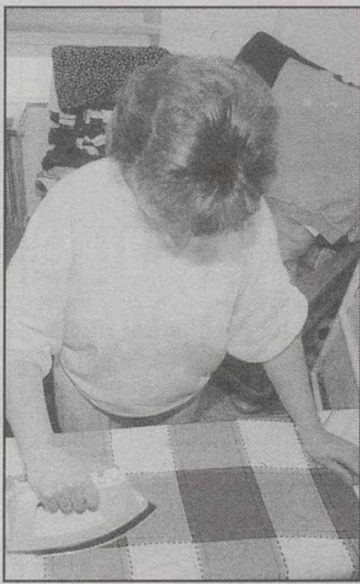

Sentencia pionera.

en su día.

Se trata de una sentencia sin precedentes en la que se indica que la esposa, "además de dedicarse a las tareas domésticas estuvo al cuidado del único hijo del matrimonio permitiendo a su marido realizar las tareas propias de su profesión liberal de agente de seguros, obteniendo con ello un importante patrimonio".

La sentencia del tribunal recoge también que en caso de separación los dos cónyuges deben salir igual de beneficiados "y no puede permitirse que uno quede rico y el otro sumido en la pobreza".

BANDA MUNICIPAL DE MUSICA

AYUNTAMIENTO DE ALBACETE

Concierto

"Antología de la Zarzuela y estreno mundial de Penas Andaluzas de Marquina y Gil"

PROGRAMA

I PARTE

LA ALEGRÍA DE LA HUERTA

Selección de la zarzuela.....Federico Chueca
Transcripción para Banda.....Pascual Marquina

LOS BURLADORES

Intermedio.....Pablo Sorozábal

EL PUÑO DE ROSAS

Pasodoble.....Ruperto Chapí
Transcripción para Banda.....Pascual Marquina

LA DEL MANOJO DE ROSAS

Preludio del 2º acto.....Pablo Solozábal

EL ASOMBRO DE DAMASCO

Pasodoble.....Pablo Luna

LAS HIJAS DEL CEBEDEO

Carceleras.....Ruperto Chapí

II PARTE

LA CORTE DEL FARAON

Pasodoble.....Vicente Lleó

DOÑA FRANCISQUITA

Selección de la zarzuela.....Amadeo Vives

EL TRUST DE LOS TENORIOS

Selección de la zarzuela.....José Serrano

PENAS ANDALUZAS

Capricho español.....Pascual Marquina Narro
Transcripción para Banda, arreglos e instrumentación.....Antonio Gil Vaquero

¡Estreno mundial por la Banda Municipal de Albacete!

Director

Fernando Bonete Piqueras

Auditorio Municipal Domingo, 7 de mayo 12'00 horas Entrada Libre

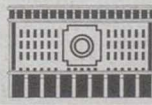

AYUNTAMIENTO DE ALBACETE

Según la Asociación Pro Derechos Humanos de Andalucía

Desde enero, 120 inmigrantes han perdido la vida al cruzar el Estrecho

AGENCIAS

La Asociación Pro Derechos Humanos de Andalucía (APDH) calcula que en los cuatro primeros meses del año han perdido la vida al menos 120 personas intentando cruzar el Estrecho del Gibraltar, cifra que, según sus estimaciones, representa el total de fallecidos durante todo el año pasado.

En un comunicado remitido a Europa Press, APDH explica que el incremento en las desapariciones se debe a que la política del "cierre de fronteras" origina una "tragedia humana" pues, "contra toda lógica, de forma inhumana e inútil el Gobierno mantiene una actitud que sólo provoca sufrimiento y muerte".

Según los datos facilitados por dicha asociación, estas 120 personas son las que se supone que han muerto realmente sobre los 70 muertos o desaparecidos que han registrado los incidentes contrastados por las Fuerzas de Seguridad del Estado y que se pueden demostrar por el "continuo goteo" de cadáveres que va apareciendo en las costas andaluzas procedentes de naufragios o incidentes no detectados. Es más, la Asociación de Trabajadores Marroquíes (Atime) calcula, siguiendo este planteamiento, que fueron 300 las muertes que se han producido en las costas marroquíes en lo que va de año. Los datos oficiales apuntan a que hasta el 3 de mayo han fallecido o desaparecido en las costas marroquíes un total de 70 en los 14 incidentes producidos entre naufragios, descubrimientos de cadáveres y ahogamientos. Del total, sólo en abril murieron 44 en siete incidentes. Otro de los meses más negros fue febrero cuando sólo en un naufragio desaparecieron o fallecieron 17 perso-



La política de cierre de frontera ocasiona una tragedia.

nas. En enero murieron ocho inmigrantes en cuatro incidentes, en marzo tres personas y el 3 de mayo pasado se encontró un cadáver. Ante estos hechos,

APDH manifiesta su repulsa por la política del Gobierno marroquí que "no tiene ningún escrúpulo en permitir el funcionamiento de las mafias,

pues, de forma inmoral utiliza la miseria y la desesperación de sus ciudadanos para el mercado y la presión política en sus negociaciones con la UE", dijo.

El delegado del Gobierno en Melilla pide la colaboración de Marruecos para luchar contra las mafias de la inmigración

AGENCIAS

El delegado del Gobierno en Melilla, Enrique Beamud, pidió ayer la colaboración de Marruecos para luchar contra las mafias de inmigración y frenar el "aluvión de personas" que se espera lleguen a la ciudad autónoma durante el próximo verano.

En declaraciones a los periodistas, Beamud señaló que las Islas Canarias, Ceuta y Melilla se han convertido en el objetivo de miles de inmigrantes ilegales "que están convencidos de que España aceptará a cualquier inmigrante y les documentará si llegan antes del próximo mes de junio", según les informan las redes dedicadas al tráfico de personas.

El delegado del Gobierno en Melilla, que no descarta la acción de estas mafias en la ciudad, espera contar con la colaboración de Marruecos para evitar la llegada masiva de inmigrantes de procedencia asiática por vía aérea a través de Casablanca.

"En Melilla no se ha detectado ningún caso de inmigrante asiático, pero no puede descartarse para un futuro", apuntó Beamud, respondiendo así a las declaraciones de su homólogo en Ceuta, Luis Vicente Moro.

La llegada masiva de inmigrantes a España se debe, según Beamud, a las confusiones que para estas personas depara la nueva Ley de Extranjería y porque "a miles de ciudadanos magrebíes e incluso asiáticos se les vende el mensaje de que si se llega a territorio español antes del mes de junio, hay papeles, y con esta mentira venden por unos 5.000 dólares -para los asiáticos- y unas 800.000 pesetas para el caso de los norteafricanos, una documentación falsa o una plaza de patera, respectivamente", explicó.

Un trabajador muere en Vigo aplastado por un contenedor

AGENCIAS

Un trabajador del puerto de Vigo, A.G.M., de cuarenta y ocho años de edad, falleció ayer por la mañana al desplazarse un contenedor que estaba siendo manipulado para su carga o descarga, según informó a Europa Press la Policía local.

El conductor de la grúa que trasladaba el contenedor en cuestión podría haber resultado herido.

El suceso ocurrió a las nueve y media de la mañana en el

muelle de Guixar y el cuerpo del trabajador fallecido, del que de momento no se facilitó la identidad, permanecía en el lugar de los hechos a la espera de que el juez ordenase de guardia el levantamiento del cadáver.

Efectivos de bomberos se trasladaron hasta el muelle de Guixar alertados por la policía local, aunque finalmente no fue necesaria su intervención en el accidente.

La víctima, que responde a las iniciales A.G.M. era operario del muelle de Guixar.

CiU reclama las ayudas para las víctimas del nazismo

AGENCIAS

El Grupo de CiU en el Parlamento de Catalunya ha presentado una proposición no de ley que insta a la Generalitat a reclamar al Gobierno del Estado que ejerza las acciones necesarias ante las autoridades alemanas para que las víctimas catalanas y españolas del nazismo, los supervivientes o sus herederos, puedan beneficiarse de las ayudas previstas por la

Fundación alemana "Recuerdo, responsabilidad y futuro".

El portavoz de CiU, Ramón Camp, ha presentado esta iniciativa coincidiendo este mes de mayo con el cincuenta aniversario del final de la Segunda Guerra Mundial y de la liberalización de las víctimas de los campos de concentración nazis del centro de Europa. El diputado ha recordado que unos 1.800 catalanes encontraron la muerte en estos campos de

exterminio, los cuales formaban parte de los 10.000 exiliados republicanos que fueron detenidos tras la ocupación de Francia por el ejército alemán, en el año 1940. La mayoría de deportados catalanes y españoles no pudieron beneficiarse de las leyes de reparación que estableció el gobierno de la República Federal Alemana en 1956 y 1965, ya que el estado franquista no les reconoció su condición.

Según la estimación facilitada por el Banco de España

La economía creció un 4% en el primer trimestre

La economía española creció un 4 por ciento durante el primer trimestre del año respecto al mismo periodo de 1999, según la estimación facilitada ayer por el Banco de España en su 'Boletín económico' del mes de abril.

AGENCIAS

La economía española creció a un ritmo anual del 4 por ciento en el primer trimestre de 2000 debido "a la consolidación de la expansión de los mercados exteriores y el dinamismo de la demanda interna", según señala el Banco de España en su Informe Trimestral de la Economía Española.

El crecimiento del 4 por ciento entre enero y marzo supera en una décima el 3,9 por ciento registrado en el último trimestre de 1999.

En el primer trimestre de este año el entorno exterior ha afianzado su recuperación y las expectativas de crecimiento de la economía mundial se están revisando al alza.

Asimismo, persisten las tensiones de precios en algunos mercados de materias primas que, en el caso de los productos energéticos, tienden a aten-

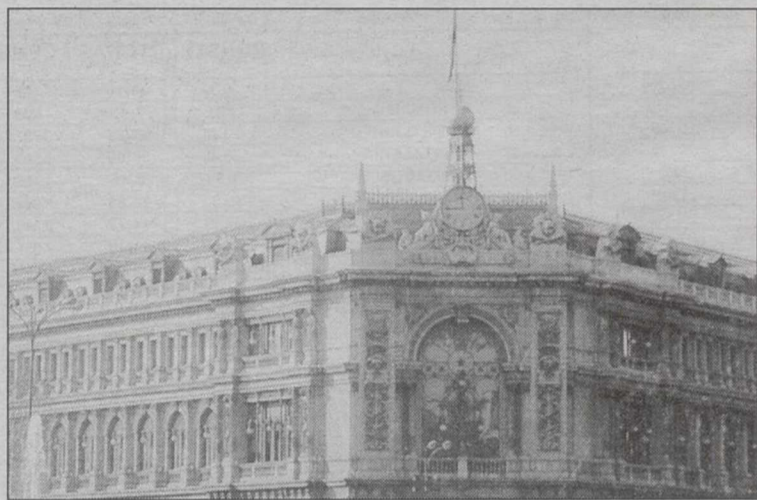

Banco de España.

nuarse, al tiempo que las condiciones monetarias y financieras son "particularmente holgadas" y continua la reducción del desequilibrio de las cuentas públicas favorecidas por los aumentos en la recaudación que atrae el dinamismo de la economía.

El Informe refleja que el Índice de Precios de Consumo Armonizado (IPCA) de la Unión Económica y Monetaria (UEM) se ha acelerado hasta situarse en el 2,1 por ciento en marzo (3 por ciento en Espa-

ña) debido a la incidencia de los precios energéticos.

Esta aceleración del IPCA se explica por el fuerte aumento de los precios de los productos energéticos en los mercados internacionales, amplificado en los precios de importación debido a la depreciación del euro. Según el Banco de España, el diferencial entre el crecimiento de la economía española y el de los países de la UEM tiende a atenuarse al tiempo que las diferencias entre los precios de consumo

se han acortado ligeramente.

La recuperación de las economías de la UEM se basa en el impacto expansivo del entorno exterior y en la recuperación "cada vez más firme aunque todavía desigual" de la demanda interna.

En el caso de España, a pesar de que la contribución de la demanda exterior ha alcanzado una relevancia similar a la de la UEM, la demanda interna tiende a moderar su elevado crecimiento tras cuatro años de notable vigor.

Así en el primer trimestre de 2000, la demanda interna creció un 4,5 por ciento, al tiempo que la aportación negativa de la demanda exterior fue de cinco décimas. En los primeros meses de este año tendrá lugar una estabilización o moderada pérdida del crecimiento interanual de la demanda interna y una mejora en la aportación negativa del saldo exterior. La continuidad de la fase de crecimiento de Estados Unidos ha incidido de manera positiva en la expansión de todas las áreas mundiales, excepto Japón, evolución en la que han influido los avances tecnológicos aplicados en sectores claves de la economía.

Repsol sube los precios de sus gasolinas en una peseta

AGENCIAS

La empresa petrolífera Repsol ha incrementado los precios de sus gasolinas en una peseta, mientras que los correspondientes al gasóleo permanece invariable, informaron a Efe fuentes de la compañía.

Los precios fijados a partir de las 00:00 horas del 4 de mayo quedan establecidos en 132,9 pesetas el litro para la gasolina sin plomo de 95 y 142,9 para la súper, mientras que el gasóleo se mantiene en las 111,9 pesetas.

Las otras dos petroleras mayoritarias en España, Cepsa y BP aun no habían decidido lo que harán en las próximas horas, aunque según los portavoces de ambas empresas no se descarta que se adopten idénticas medidas.

El BBVA iniciará el lunes la mayor ampliación de capital de la historia de la banca

AGENCIAS

El Banco Bilbao Vizcaya Argentaria (BBVA) iniciará el próximo lunes, 8 de mayo, la mayor ampliación de capital de la historia de la banca, por importe de 550.000 millones de pesetas, con la que pretende financiar su expansión en Latinoamérica y sus proyectos relacionados con Internet.

Según consta en el folleto remitido a la Comisión Nacional del Mercado de Valores (CNMV), el banco colocará en el mercado un total de 200 millones de acciones ordinarias, de las que el 60 por ciento, 120 millones, se reservarán para accionistas minoritarios, que comprarán los títulos con un descuento del 3 por ciento con respecto al resto.

A los accionistas institucionales (entidades financieras, aseguradoras, fondos de inversión y de pensiones) residentes en España se les ha reservado 25 millones de acciones, el 12,5 por ciento de la oferta, y a los extranjeros el 27,5 por ciento restante, 55 millones de acciones. Además, las entidades colocadoras tendrán a su disposición 20 millones de acciones en el tramo denominado "green shoe".

La puesta en circulación de estos 220 millones de títulos elevará la capitalización del banco, según la cotización de ayer, hasta los 46.186 millones de euros (7,68 billones de pesetas), todavía por debajo de su principal competidor, el BSCH, que tiene un valor en bolsa de 46.620 millones de euros (7,75 billones de pesetas).

Wim Duisenberg admite que la debilidad del euro es preocupante

AGENCIAS

El presidente del Banco Central Europeo (BCE), Wim Duisenberg, reconoció ayer que la debilidad del euro es preocupante y dejó entrever una nueva subida de tipos con el objetivo de mantener la estabilidad de los precios.

Duisenberg aseguró, en una declaración dirigida a los ciudadanos de la zona euro que "el BCE vigilará de cerca el tipo de cambio del euro, cuya reciente cotización podría derivar en un encarecimiento de los precios y minar su imagen de moneda estable".

Asimismo, recordó que el instituto emisor europeo ya ha subido los tipos de interés cuatro veces para evitar riesgos inflacionistas, y afirmó que "continuará haciendo todo lo posible para mantener la estabilidad de precios en la zona

euro".

El presidente del BCE explicó que un eventual encarecimiento del dinero "también ayudaría a convertir el actual ciclo económico alcista en un continuado periodo de gran crecimiento combinado con la reducción del paro".

No obstante, insistió en que "los ciudadanos europeos pueden estar seguros de que el futuro del euro es el de una moneda fuerte, basada en la estabilidad de precios y en la fortaleza de la economía europea".

Para Duisenberg, en la actualidad existe estabilidad de precios en la Unión Económica y Monetaria, lo que pone de manifiesto la estabilidad interna de la moneda. "Las personas pueden confiar en que sus ahorros y pensiones no perderán valor con el paso del tiempo", explicó.

El consejo de Gobernadores del BCE se reúne el próximo 11 de mayo y, según algunos analistas, podría decidir un nuevo incremento de los tipos de interés, que en la actualidad se encuentran en el 3,75 por ciento, tras la subida de un cuarto de punto anunciada el pasado 27 de abril.

El presidente del Banco Central Europeo (BCE), Wim Duisenberg, se hizo eco ayer de la preocupación de los ciudadanos europeos por la depreciación de su moneda, el euro, y aseguró que la entidad vigila muy de cerca su evolución.

En el primer comunicado específico que emite el BCE sobre el tipo de cambio de la divisa europea -que ayer alcanzó un nuevo mínimo histórico frente al dólar-, Duisenberg reconoció que un euro débil puede llegar a perjudicar la

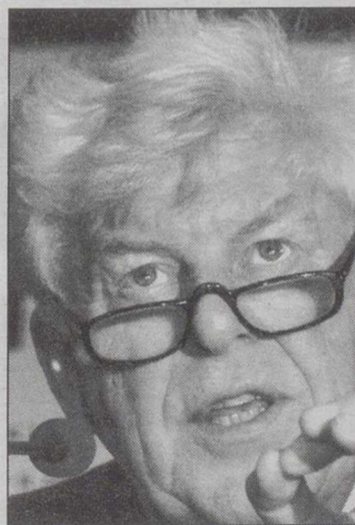

Wim Duisenberg.

estabilidad de los precios.

"La evolución del tipo de cambio del euro ha hecho plantearse preguntas a los ciudadanos europeos, que están preocupados por el valor de su moneda", dijo.

La debilidad de la moneda única persistía ayer en el mercado de divisas de Fráncfort, donde hacia las 08.15 GMT se cambiaba a 0,8924 dólares, cerca del 24 por ciento menos que cuando se introdujo en los mercados en enero de 1999.

EN LA PASADA SESION...

El euro registró ayer una ligera recuperación en el mercado de divisas de Londres, al cambiarse a 0,8958 dólares a las 13.20 hora española, después de que el presidente del Banco Central Europeo (BCE), Wim Duisenberg, reconociera que la cotización a la baja de la moneda comunitaria es preocupante y dejara entrever una eventual subida de los tipos de interés.

Antes del discurso de Duisenberg, dirigido a los ciudadanos de la Unión Económica y Monetaria, la divisa europea se cambiaba a 0,8905 dólares. La mayoría de los analistas consideran que, con sus declaraciones, Duisenberg prepara a los mercados para un encarecimiento del dinero el próximo 11 de mayo, fecha en la que se reúne su Consejo de Gobernadores.

El principal tipo director se encuentra en la actualidad en el 3,75 por ciento, después de la subida de un cuarto de punto fijada por el instituto emisor europeo el pasado 26 de abril.

En su discurso, Duisenberg recordó que el BCE ya ha subido los tipos de interés cuatro veces para evitar riesgos inflacionistas, y afirmó que "continuará haciendo todo lo posible para mantener la estabilidad de precios en la zona euro".

El presidente del BCE explicó que un eventual encarecimiento del dinero "también ayudaría a convertir el actual ciclo económico alcista en un continuado periodo de gran crecimiento combinado con la reducción del paro".

Beta Albacete

MAYORES SUBIDAS

Valor	Último	Dif.	Dif. %
MIA	23,30	1,30	5,91
RENO M.S/A	2,40	0,10	4,35
CAMPOFRIO	11,68	0,44	3,91
DINAMIA	13,45	0,45	3,46
D.FELGUERA	7,30	0,23	3,25
SOGECABLE	50,05	1,35	2,77
B.GUIPUZCOAN	15,40	0,39	2,60
FAES	12,49	0,39	2,55
REPSOL	22,97	0,31	2,54
BANKINTER	56,50	0,57	2,54

MAYORES BAJADAS

Valor	Último	Dif.	Dif. %
EPPIC	0,30	-0,01	-3,23
AMADEUS-A	12,40	-0,40	-3,13
GE.INVERSION	0,32	-0,01	-3,03
TELEPIZZA	7,75	-0,24	-3,00
SUPERDIPLO	15,46	-0,44	-2,77
CEM.PORTLAND	22,76	-0,64	-2,74
VISCOFAN	7,34	-0,17	-2,26
ACERALIA	11,62	-0,25	-2,11
GLOBAL STEEL	1,86	-0,04	-2,11
BARON DE LEY	23,50	-0,49	-2,04

MAYORES VOLUMENES

Valor	Nº Títulos
TELEFONICA	22.918.755
BBVA	6.844.989
BSCH	6.282.661
TELEPIZZA	3.617.438
REPSOL	3.467.677
ENDESA	1.959.073
PULEVA	1.794.531
AMADEUS-A	1.635.873
TERRA	1.471.438
UNIONFENOSA	1.161.250

OPERADORES MAS ACTIVOS

Intermediario	Nº Títulos	Pts.(Mill.)
SCHBOLSA	20.924.053	427.692
CREDIT SUISSE FIRST BOST.	12.255.297	304.051
BBV Interactivos (A)	9.876.145	184.432
Aho.Corporacion Finan.(A)	6.965.522	147.464
Merrill Lynch	5.130.539	125.593
SBC Warburg Securities	5.170.545	111.867
Asesores Bursátiles	5.943.167	110.603
Banesto Bolsa (A)	4.213.050	87.000
Benito y Monjardín (A)	5.120.348	90.071
Deutsche Securities (A)	3.596.908	71.809

MERCADO CONTINUO

Contratación en Euros

5/05/2000

Nom.Eur.	Valor	Anterior	Euros	Pesetas	Dif.	Máx.	Min.	Volumen
ALIMENTACION								
0,60	ALTADIS	12,68	12,72	2.116	0,04	12,86	12,60	307.206
0,60	AZU. EBRO AGRI.	14,58	14,39	2.394	-0,19	14,58	14,15	11.110
1,50	B.BEBIDAS	11,10	11,15	1.855	0,05	11,40	11,10	5.308
0,60	BARON DE LEY	23,99	23,50	3.910	-0,49	23,80	23,50	5.702
0,60	BO.RIOJANAS	10,60	10,60	1.764	=	10,30	10,30	360
0,24	C.V.N.E.	14,60	14,50	2.413	-0,10	14,90	14,50	5.232
1,00	CAMPOFRIO	11,24	11,68	1.943	0,44	11,68	11,21	39.945
3,01	EL AGUILA	7,90	7,95	1.323	0,05	8,10	7,90	12.104
3,01	KOIKE	20,28	20,26	3.371	-0,02	20,37	20,20	4.565
1,50	OMSA	6,50	6,63	1.103	0,13	7,00	6,41	2.090
6,01	PATERNINA	10,30	10,30	1.714	=	10,50	10,50	450
0,06	PULEVA INDUS	1,93	1,91	318	-0,02	1,93	1,87	1.794.531
0,30	VISCOFAN	7,51	7,34	1.221	-0,17	7,56	7,27	360.342
BANCOS / SEGUROS								
0,75	B.ANDALUCIA	29,70	29,23	4.863	-0,47	29,70	29,06	1.840
6,01	B.ATLANTICO	36,45	36,45	6.065	=	36,50	36,50	100
0,52	BBVA	14,66	14,56	2.423	-0,10	14,74	14,45	6.844.989
0,60	B.CASTILLA	12,91	12,91	2.148	=	13,00	12,85	227
0,98	B.ESFINGE	1,19	1,19	198	=	1,19	1,19	36.318
0,75	B.CTO.BALEAR	14,60	14,60	2.429	=	15,00	15,00	25
0,30	B.GALICIA	13,65	13,50	2.246	-0,15	13,50	13,50	790
1,00	B.GUIPUZCOANO	15,01	15,40	2.562	0,39	15,40	15,00	8.806
3,01	B.HERRERO	58,00	58,00	9.650	=	59,00	58,00	20
3,01	B.PASTOR	45,00	46,00	7.654	1,00	46,00	45,05	8.394
1,00	B.POPULAR	30,90	31,25	5.200	0,35	31,67	30,75	610.505
0,50	B.SANT.CENT.HISP.	11,37	11,15	1.855	-0,22	11,49	11,15	6.282.661
1,00	B.VALENCIA	8,80	8,84	1.471	0,04	8,85	8,65	9.627
1,00	B.ZARAGOZANO	14,89	14,99	2.494	0,10	14,99	14,77	100.188
2,40	BANESTO	15,80	15,85	2.637	0,05	15,99	15,80	7.572
1,50	BANKINTER	55,10	56,50	9.401	1,40	58,00	55,00	502.891
1,50	C.MAPFRE	16,67	16,62	2.765	-0,05	16,75	16,23	227.529
1,50	CAT. OCCIDENTE	14,83	14,85	2.471	0,02	14,99	14,70	27.842
ELECTRICAS								
1,00	AG.BARCELONA	15,86	15,88	2.642	0,02	16,12	15,65	86.676
2,00	HIDROCANTABRICO	23,79	23,84	3.967	0,05	23,90	23,55	404.591
1,20	ENDESA	23,84	23,72	3.947	-0,12	23,90	23,50	1.959.073
1,00	GAS NATURAL	18,42	18,60	3.095	0,18	18,79	18,37	459.631
3,01	IBERDROLA	13,96	13,86	2.306	-0,10	13,97	13,70	1.152.302
2,00	REE	10,65	10,50	1.747	-0,15	10,68	10,46	255.649
3,00	U.E.FENOSA	21,00	21,04	3.501	0,04	21,14	20,80	1.161.250
TRANSPORTES / COMUNICACIONES / INTERNET								
3,01	ACESA	9,85	10,10	1.680	0,25	10,16	9,83	417.432
5,62	AUMAR	16,06	16,08	2.675	0,02	16,20	16,03	69.509
0,25	AZKAR	14,70	14,55	2.421	-0,15	14,99	14,00	47.708
4,32	EUROPISTAS	6,00	6,00	998	=	6,06	5,99	7.797
0,50	IBERPISTAS	6,80	6,92	1.151	0,12	6,94	6,70	27.508
3,01	RADIOTRONICA	17,30	17,65	2.937	0,35	17,70	17,15	395.396
2,00	SOGECABLE	48,70	50,05	8.328	1,35	51,40	48,75	469.826
1,00	TELEFONICA	26,15	26,08	4.339	-0,07	26,30	25,55	22.918.755
2,00	TERRA NETWORKS	68,90	68,00	11.314	-0,90	70,30	67,25	1.471.438
0,05	TPI-PAG. AMAR.	41,90	41,05	6.830	-0,85	42,20	39,80	310.743
METAL / MECANICA								
1,00	ABENGOA	37,50	37,00	6.156	-0,50	37,50	36,71	19.873
6,01	ACERALIA	11,87	11,62	1.933	-0,25	11,85	11,50	231.631
1,00	ACERINOX	43,79	43,30	7.205	-0,49	43,90	43,12	109.977
1,80	AMPER	9,30	9,30	1.547	=	9,33	9,12	27.615
3,16	AST.ZINC	11,39	11,36	1.890	-0,03	11,50	11,35	41.962
3,01	CAF	21,57	21,50	3.577	-0,07	21,99	21,50	2.326
1,20	AZKOYEN	9,29	9,45	1.572	0,16	9,50	9,30	9.150
0,03	BAYER	45,00	45,00	7.487	=	45,00	45,00	60
3,01	ESP.ZINC	4,80	4,87	810	0,07	4,88	4,80	8.339
3,01	N.M.QUIJANO	0,52	0,52	87	=	0,53	0,51	43.247
1,00	NICO.CORREA	4,14	4,10	682	-0,04	4,14	4,01	39.437
0,45	TUBACEX	1,73	1,74	290	0,01	1,76	1,73	201.265
3,01	TUDOR	6,00	6,00	998	=	6,00	6,00	263
-	VOLKSWAGEN	44,00	45,00	7.487	1,00	45,73	42,75	3.410
0,96	ZARDOYA	8,95	9,01	1.499	0,06	9,08	8,95	47.965

Nom.Eur.	Valor	Anterior	Último	Pesetas	Dif.	Máx.	Min.	Volumen
CONSTRUCTOAS / CEMENTERAS								
1,50	ACS	29,89	30,10	5.008	0,21	30,50	29,85	267.098
0,60	AGROMAN	7,41	7,41	1.233	=	7,65	7,37	1.597
1,50	C.PORTLAND	23,40	22,76	3.787	-0,64	23,63	22,50	4.169
6,01	CRISTALERIA	35,85	36,00	5.990	0,15	36,42	36,00	7.453
1,00	DRAGADOS	8,32	8,45	1.406	0,13	8,45	8,28	420.380
1,50	FCC	23,30	23,82	3.963	0,52	23,85	22,90	175.539
1,00	FERROVIAL	14,73	14,72	2.449	-0,01	14,82	14,55	144.748
1,00	GRUPO ACCIONA	44,08	44,18	7.351	0,10	44,49	43,89	75.356
0,60	OBR.H.LAIN	6,58	6,56	1.091	-0,02	6,66	6,54	174.991
6,01	UNILAND CEM.	41,01	42,00	6.988	0,99	42,00	41,00	680
2,16	URALITA	8,39	8,30	1.381	-0,09	8,40	8,26	113.097
0,96	VALDERRIVAS	21,69	21,48	3.574	-0,21	21,89	21,26	10.798
1,17	VALEN.C.POR.	-	-	-	-	-	-	-
1,02	VIDRALA	7,27	7,15	1.190	-0,12	7,25	7,10	28.341
3,00	VILESA	4,77	4,82	802	0,05	4,82	4,72	2.440
SERVICIOS								
0,60	A. DOMINGUEZ	10,48	10,47	1.742	-0,01	10,60	10,44	7.847
0,01	AMADEUS-A	12,80	12,40	2.063	-0,40	12,90	12,00	1.635.873
3,01	BEFESA MED. AMB.	14,57	14,64	2.436	0,07	14,65	14,55	16.372
0,60	CONTINENTE	17,28	17,50	2.912	0,22	17,50	17,21	163.503
0,03	CORTEFIEL	22,92	23,22	3.863	0,30	23,39	22,97	38.513
0,60	DOGI	8,66	8,72	1.451	-0,14	8,98	8,70	15.763
0,30	FUNESPAÑA	9,11	9,15	1.522	0,04	9,24	9,11	14.390
6,01	INDO INTERN.	4,35	4,30	715	-0,05	4,30	4,30	1.590
0,78	INDRA	26,74	26,60	4.426	-0,14	26,90	26,00	682.340

I.G.B.M.: INDICE GENERAL DE LA BOLSA DE MADRID

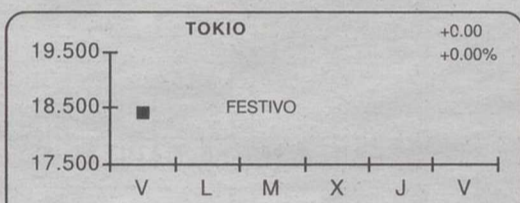
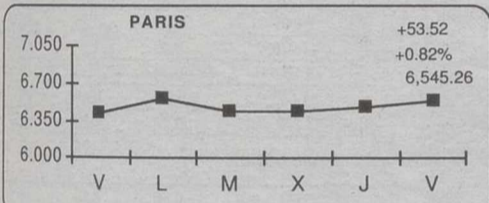
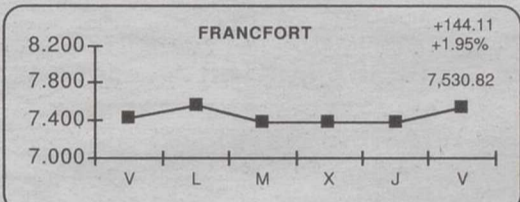
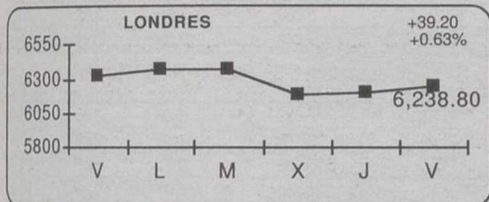
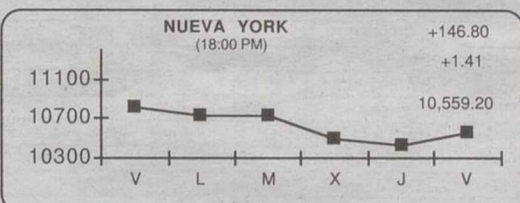
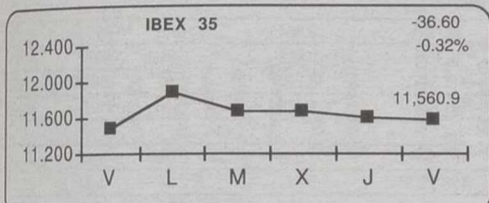
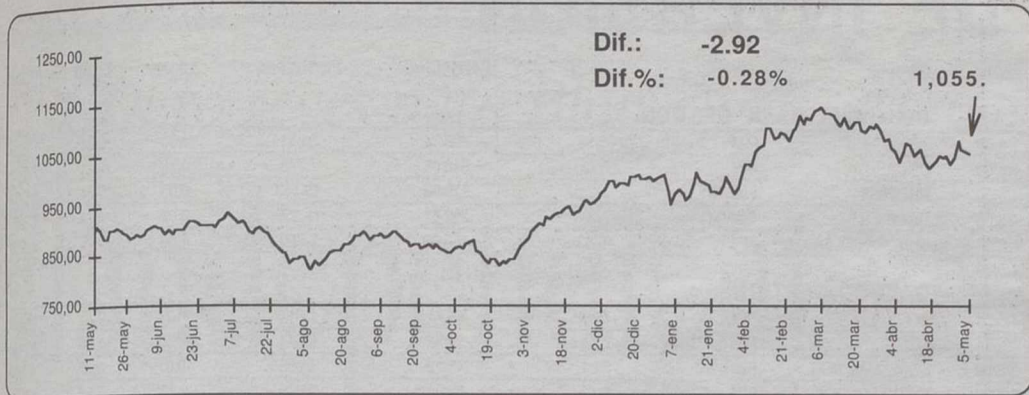

INDICES GENERALES Y SECTORIALES

Nombre	Anterior	Último	Dif %	Dif
BARCELONA	932,38	930,08	-0,25	-2,30
BILBAO	2.041,81	2.041,01	-0,04	-0,80
VALENCIA	858,21	857,58	-0,07	-0,63
N. TECNOLOGIA	106,21	105,06	-1,08	-1,15
FTSE LATIBEX	978,80	968,10	-1,09	-10,70
IBEX FINAN.	10.045,90	9.951,40	-0,94	-94,50
IBEX NUEVO MERC.	9.273,40	9.129,00	-1,56	-144,40
IBEX UTILIT.	24.258,10	24.209,40	-0,20	-48,70
IBEX INDUST.	6.331,90	6.392,20	0,95	60,30
ALIMENTACION	423,04	423,65	0,14	0,61
BANCOS/FINAN.	1.279,04	1.267,67	-0,89	-11,37
COMUNICACION	1.843,07	1.839,89	-0,17	-3,18
CONSTRUCCION	1.036,94	1.042,68	0,55	5,74
ELECTRICAS	968,02	965,76	-0,23	-2,26
CART/INVERS.	937,42	937,25	-0,02	-0,17
PETROL/QUIMI	798,30	815,36	2,14	17,06
METAL-MECANI.	369,41	366,80	-0,71	-2,61
OTRAS IND.SE.	161,38	161,07	-0,19	-0,31

INDICES INTERNACIONALES

Nombre	Anterior	Último	Dif %	Dif
S&P 500	1.409,38	1.432,13	1,61	22,75
DAXXETRA	7.386,71	7.530,82	1,95	144,11
MIBTEL	31.974,00	32.032,00	0,18	58
SWISS MARKET	7.499,90	7.499,40	-0,01	-0,5
HANG SENG	15.314,00	15.268,60	-0,30	-45,4
SWISS PERFO.	5.133,56	5.129,34	-0,08	-4,22
LISBOA BVL30	5.481,81	5.544,23	1,14	62,42
EUROTOP 100	3.815,87	3.834,12	0,48	18,25
EUROTOP 300	1.644,69	1.646,49	0,11	1,8
NASDAQ COMP.	3.720,24	3.801,39	2,18	81,15
NASDAQ 100	3.570,73	3.668,99	2,75	98,26
MIB 30	47.190,00	47.122,00	-0,14	-68
MOSCUTS	225,38	225,38	0,00	0
BOVESPA	14.969,50	15.149,60	1,20	180,1
MERVAL	492,78	493,94	0,24	1,16
MEXICO	6.504,42	6.504,42	0,00	0
SANTIAGO IGP	4.889,44	4.892,52	0,06	3,08
LIMA IG	1.606,20	1.612,30	0,38	6,1
CARACAS IG	5.825,46	5.825,96	0,01	0,5
BOGOTA IG	921,07	922,02	0,10	0,95

MERCADO DE DIVISAS

	Peseta	Marco	Dolar	Euro	Franco F.	Libra E.	100 Liras	Franco S.	Yen
Peseta		85,080	185,940	166,386	25,368	284,130	8,591	107,272	1,712
Marco	0,012		2,185	1,958	0,298	3,340	0,101	1,261	0,020
Dolar	0,005	0,458		0,894	0,136	1,527	0,046	0,577	0,009
Euro	166,386	1,958	1,119		0,152	1,709	1,936,270	0,645	0,010
Franco F.	0,039	3,354	7,330	0,152		11,200	0,339	4,229	0,067
Libra E.	0,004	0,299	0,655	0,585	0,089		0,030	0,378	0,006
100 Liras	0,116	9,903	21,644	1,936,270	2,953	33,073		12,487	0,199
Franco S.	0,009	0,793	1,733	1,550	0,236	2,649	0,080		0,016
Yen	0,584	49,696	108,580	97,150	14,818	165,964	5,018	62,659	

TIPOS DE INTERES

Plazo	Tipo
Euribor ON	3,95 %
Euribor 1 Semana	4,00 %
Euribor 2 Semanas	4,07 %
Euribor 1 Mes	4,12 %
Euribor 2 Meses	4,23 %
Euribor 3 Meses	4,31 %
Euribor 6 Meses	4,48 %
Euribor 9 Meses	4,65 %
Euribor 1 Año	4,76 %

PROXIMOS PAGOS DE DIVIDENDOS

Nombre	Concepto	Div Año	Div Ejer	Ejerc	Bruto	Neto	F Pago
IBERPISTAS	A Cuenta	2	2	1999	0,1	0,08	5/5/00
DRAGADOS	Complem.	1	1	1999	0,09	0,07	8/5/00
DRAGADOS PRE	Complem.	1	1	1999	0,09	0,07	8/5/00
CATALANA OC.	Complem.	1	1	1999	0,27	0,22	16/5/00
LOG.HIDRO.D	Complem.	1	1	1999	0,63	0,52	19/5/00
LOG.HIDRO.CA	Complem.	1	1	1999	0,63	0,52	19/5/00
CORP.MAPFRE	Complem.	1	1	1999	0,29	0,24	1/6/00
INV.BANZANO	Complem.	2	2	1999	0,65	0,53	10/6/00
0	0	0	0	0	0	0	0/1/00
0	0	0	0	0	0	0	0/1/00

AMPLIACIONES DE CAPITAL EN CURSO

Nombre	N A	Inic Amp	Fin Amp	P Título	Desembolso	Benefic	Teórico Acc
B.VALENCIA	1 10	27-abr-00	11-may-00	100,00	0,00	1-ene-00	0,00
0	0 0	0-ene-00	0-ene-00	0,00	0,00	0-ene-00	0,00
0	0 0	0-ene-00	0-ene-00	0,00	0,00	0-ene-00	0,00
0	0 0	0-ene-00	0-ene-00	0,00	0,00	0-ene-00	0,00
0	0 0	0-ene-00	0-ene-00	0,00	0,00	0-ene-00	0,00

MERCADO DE FUTUROS

Futuros sobre Ibx 35

Valor	Anterior	Último	Dif.	Máx.	Mín.	Volumen	Open
Fut.00 IBX35	11.616,50	11.600,00	-16,50	11.667,000	11.470,00	9.070	38.539

Futuros sobre Bono Nacional E-5, E-10 y E-30 Años

Valor	Anterior	Último	Dif.	Máx.	Mín.	Volumen	Open
Fut.Dic.99 BN E-10	-	96,40	-	-	-	-	-
Fut.Maz.00 BN E-30	-	88,60	-	-	-	-	-
Fut.jun.00 BN E-30	87,49	87,40	-0,09	87,650	87,23	6.354	0

MATERIAS PRIMAS

Nombre	Último	Compra	Venta
Aluminio 3M LME	1.486,00	1.483,00	1.488,00
Aluminio LME	1.460,50	1.459,00	1.460,00
HOME HEATING OIL	0,67	0,67	0,68
NATURAL GAS	3,11	3,07	3,13
Oro	0,00	278,30	279,80
Paladio	570,00	570,00	590,00
PETROLEO BRENT 1 MES	24,58	24,53	24,80
Plata	5,01	5,01	5,05
Platino	510,00	510,00	520,00
Zinc 3M LME	1.173,00	1.170,00	1.174,00
Zinc LME	1.163,00	0,00	0,00

CURSO DE INICIACION A BOLSA

Aprenda a controlar sus operaciones en Bolsa
SOLICITE PROGRAMA

PLAZAS LIMITADAS

Invercapital Mancha S.L.
Representante de
BETA CAPITAL S.V.B.

Tel.: 967524045
Fax: 967524056
E-mail: invercapital@retemail.es



OFICINAS: C/ ROSARIO, 6, 3ª PLANTA "EDIFICIO TOSCANA"

TELF: 967 52 40 45 . FAX: 967 52 40 56

607 932 030 ... 619 723 720

e-mail: invercapital@mx3.redestb.es ... www.redestb.es/personal/invercapital

- INVERSIONES EN BOLSA
- FUTUROS Y OPCIONES

Realice sus operaciones financieras con rapidez y eficacia

FONDOS DE INVERSION

Nombre	Fondo	V.Liq.UI	Patrim.(M)	Participes	%Ayer	%Año	Fecha	Nombre	Fondo	V.Liq.UI	Patrim.(M)	Participes	%Ayer	%Año	Fecha
AB ASESORES GESTION FONDOS								DEUTSCHE BANK GESTION							
ABLATINOAME	FIM	6	48,77	5.048	-0,53	-0,79	4/5/00	DB MIXTA II	FIM	25,95	108,04	3.831	3,38	3,84	2/5/00
A.B. BOLSA	FIM	29,41	200,06	8.545	-0,58	0,95	4/5/00	DB CAPITAL 1	FIM	7,73	316,05	7.778	0,78	1,71	2/5/00
A.B.BOLSAPLU	FIM	29,83	398,48	5.695	-0,16	6,67	4/5/00	DB DINER	FIAMM	1.062,52	519,93	16.143	0,03	0,74	3/5/00
EUROACCIONE	FIM	11,24	228,48	9.238	-0,47	6,46	4/5/00	DB DINER II	FIAMM	777,60	222,61	11.259	0,02	0,74	3/5/00
EURO GLOBAL	FIM	7,96	287,08	10.952	-0,38	3,35	4/5/00	EUROPA BOLSA	FIM	15,63	453,38	7.769	4,68	4,20	2/5/00
A.B. FIVA	FIM	17,32	127,1	4.926	-0,19	2,17	4/5/00	GAESCO-GESTION							
AB FON.R.V	FIM	9,82	180,32	9.285	0,00	8,50	30/4/00	BONARENDA	FIM	7,78	46,71	1.614	-0,34	0,65	4/5/00
A.B. DINERPL	FIAMM	1.273,55	96,33	12.679	0,00	0,58	4/5/00	CONSTANTFONS	FIM	7,20	34,79	6.344	-0,03	1,05	4/5/00
ALLIANZ RAS GESTION								GES-BM							
ALLIAN MIXTO	FIM	6,86	21,57	100	-0,61	2,93	3/5/00	B.M. FONDTES	FIM	12,18	89,74	3.864	-0,16	0,74	4/5/00
ALLIA VARIAB	FIM	6,98	22,55	123	1,41	5,59	3/5/00	DINERBM	FIAMM	1.297,24	39,46	2.419	0,01	0,82	4/5/00
ALLIANZ FOND	FIM	77,36	33,63	151	-0,25	1,03	3/5/00	BM-DINERBOLS	FIM	2.019,59	111,84	3.790	-0,52	16,29	4/5/00
ARGENTARIA GESTION								GESATLANTICO							
ARG.DINERO 1	FIAMM	1.611,45	1.100,01	68.999	-0,03	0,49	3/5/00	FONDO ATLANTI	FIM	15,79	167,39	7.538	0,06	0,63	2/5/00
ARG. TELECOMU	FIM	24,70	1.721,78	109.214	-3,27	19,40	3/5/00	BOLSATLANTIC	FIM	17,30	128,83	5.874	2,24	5,81	2/5/00
A.FONDBOLEU	FIM	6,33	575,42	37.713	-0,02	0,86	3/5/00	RENTATLANTIC	FIM	8,42	88,34	4.639	0,00	0,47	2/5/00
ARGEN.GLOBAL	FIM	10,58	1.179,07	54.217	-0,20	1,31	3/5/00	ATLANT MIXTO	FIM	8,49	97,31	5.288	1,55	3,53	2/5/00
ARG.NVAS.TEC	FIM	9,69	496,37	58.050	-4,79	9,83	3/5/00	DINERATLANTI	FIAMM	1.337,33	146,73	7.458	0,02	0,65	2/5/00
ARG.RENOVE3	FIM	7,01	533,50	25.711	-0,49	4,36	3/5/00	GESBANKINTER (Agente INVERALIANCE S.L. Edif. Toscana, 6 3º, Pta.14. Tlf. 967193040)							
AR.EUR.AHORR	FIM	18,29	420,79	56.807	-0,37	0,67	3/5/00	BK FONDO	FIM	42,50	256,31	6.022	-0,93	3,85	4/5/00
ARG.GLOBAL 2	FIM	21,91	1.485,27	67.211	-0,34	1,31	3/5/00	BK FONDO MIX	FIM	1.291,52	243,90	8.158	-0,33	2,50	4/5/00
ARG.CELEBRAC	FIM	6,10	783,28	44.091	-0,89	0,18	3/5/00	DINERO97	FIAMM	639,28	115,51	5.563	0,01	0,86	4/5/00
BANKPYME								BK DINERO 96							
BANKPY MULTI	FIM	10,00	15,87	2.188	0,33	14,29	4/5/00	CUENTAORO	FIAMM	1.039,61	232,95	7.224	0,00	0,54	4/5/00
BANKP.COMUNI	FIM	16,75	106,24	7.705	0,20	13,71	4/5/00	BK FONDO MON	FIAMM	1.495,08	273,40	8.248	0,01	0,55	4/5/00
BANKPY.MULTS	FIM	7,82	37,28	4.384	0,65	17,59	4/5/00	BK MIXTO 2	FIM	900,31	272,46	11.078	-0,36	2,57	4/5/00
BANKPYME TOP	FIM	11,77	194,32	12.511	-0,01	7,88	4/5/00	TELEFON.VARI	FIM	2.332,08	355,61	9.182	-0,82	4,33	4/5/00
BANKPY.SWISS	FIM	25,10	169,59	10.019	0,12	15,40	4/5/00	CUENTAORO I	FIAMM	1.027,49	208,49	11.682	0,01	0,55	4/5/00
BANSABADELL INVERSION								F.MIXTORF							
SABADELL F-2	FIM	14,97	291,01	12.572	-0,07	0,00	4/5/00	69,79	FIM	173,16	7.272	-0,16	1,68	4/5/00	
SABADELL BOL	FIM	15,69	253,33	9.718	-0,55	2,77	4/5/00	GESBETA (BETA CAPITAL S.V.B.)-Ver anuncio pie de página.							
INVERSAB. 25	FIM	17,26	825,17	29.798	-0,30	2,54	4/5/00	BETA-CRECIMI	FIM	145,76	26,40	609	-0,50	3,95	3/5/00
INVERSAB. 70	FIM	20,85	185,98	6.226	-0,45	6,66	4/5/00	BETA ACTIVOS	FIM	677,13	22,80	64	0,00	0,61	3/5/00
SABADELL FON	FIM	16,17	233,63	7.904	-0,10	-0,02	4/5/00	EUROPYMEACC	FIM	7,20	5,39	231	0,41	18,81	3/5/00
BBV GESTINOVA								GLOB.ASSET.F							
BBV MIX 60	FIM	1,67	506,48	22.082	-0,24	2,19	4/5/00	BETA ACCS	FIM	8,83	6,45	103	-0,89	6,00	3/5/00
BBV MONETARI	FIAMM	75,75	1147,2	48.897	-0,01	0,45	4/5/00	BETA ACCS	FIM	165,68	53,66	1.007	-1,09	6,51	3/5/00
BBV SECTOR T	FIM	1.951,07	579,76	20.747	0,29	5,63	4/5/00	SECURITYFUN	FIM	19,22	27,08	257	0,31	5,02	3/5/00
BBV PLAN R10	FIM	762,31	658,45	18.851	-0,21	0,34	4/5/00	BETA VALOR	FIM	18,70	50,56	1.496	-0,42	2,74	3/5/00
BBV BONO2002	FIM	840,05	506,52	16.099	-0,10	0,08	4/5/00	BETA EUROMA	FIM	8,74	113,51	217	-2,12	2,70	3/5/00
BBV DINERO	FIAMM	1.719,70	2.573,05	78.383	-0,01	0,55	4/5/00	BETA-RENTA	FIM	14,91	17,84	361	-0,26	0,67	3/5/00
BBV RENTA 91	FIM	9,84	627,16	21.853	-0,06	0,86	4/5/00	BETA EURO AA	FIM	10,54	50,72	1.635	-1,12	7,66	3/5/00
BBV AHORRO	FIM	9,99	495,01	20.996	-0,12	1,13	4/5/00	JAPON ACCION	FIM	10,86	7,24	520	1,59	3/5/00	
BBV RENTA	FIM	14,94	1.412,44	48.944	-0,06	1,09	4/5/00	USA ACCIONES	FIM	10,76	3,91	338	-0,09	3/5/00	
BBV BONO2005	FIM	1.182,80	361,87	15.190	-0,20	0,28	4/5/00	BETA REN.PLU	FIM	7,41	29,12	635	-0,13	2,06	3/5/00
BBV BONO2001	FIM	710,05	639,33	25.238	-0,08	0,10	4/5/00	BETADEUDA	FIM	10,93	28,08	432	-0,36	0,18	3/5/00
BONO 2007	FIM	749,81	753,22	27.467	-0,32	0,44	4/5/00	BETA-DINERO	FIAMM	1.324,14	54,02	1.852	-0,03	0,73	3/5/00
BBV MIX 20	FIM	10,14	1707,04	74.302	-0,14	1,15	4/5/00	BETA FONDOSINTER.	SIMCAV	8,72				14,89	5/5/00
BBV MIX 40	FIM	6,36	502,04	25.309	-0,17	1,68	4/5/00	BETA TECH INVER.	SIMCAV	15,09				10,79	5/5/00
BBV DEUDA	FIM	134,32	376,67	14.753	-0,27	0,73	4/5/00	GESCAIXA I							
BSCH GESTION								FONCAIXA M25							
BCHINTERNET	FIM	150,88	351,44	18.076	1,54	3,42	4/5/00	FIM	7,34	956,64	38.223	-0,21	0,96	4/5/00	
BCHMIX.ACCI	FIM	21,95	945,67	37.882	-0,27	2,78	4/5/00	FONC.MIXTO28	FIM	7,32	1.323,77	46.500	-0,14	1,24	4/5/00
SANTANDERAC	FIM	3,91	352,63	16.149	-0,50	2,85	4/5/00	FONCAIXA D6	FIAMM	601,01	139,36	15.262	0,00	0,00	4/5/00
SANT.GES.MIX	FIM	11,36	1.136,22	55.708	-0,31	2,47	4/5/00	FONCAIXA A2	FIM	17,68	442,39	23.299	-0,07	0,06	4/5/00
SANTANDER80	FIM	15,37	878,98	47.213	-0,42	0,83	4/5/00	GESINCA INVERSIONES							
SANT.RENAC2	FIM	9,57	415,44	20.048	-0,12	0,78	4/5/00	C.MURCIA GAR	FIM	6,76	18,29	875	0,01	0,86	4/5/00
SANT.GES.REN	FIM	10,31	963,89	30.098	-0,10	0,57	4/5/00	AHORROFONDO	FIM	44,34	834,18	42.222	-0,04	1,88	4/5/00
SANTANDERAH	FIM	14,23	273,34	73.489	0,00	0,42	4/5/00	FOND C.C.M.	FIM	7,80	3,10	111	-0,04	0,35	5/5/00
SANT.CREC.AC	FIM	9,60	596,29	22.666	-0,36	2,84	4/5/00	CAJA MURCIA	FIM	9,19	6,36	431	-0,04	0,53	5/5/00
SAN.REN.ACT.	FIM	7,12	611,44	36.656	-0,19	0,97	4/5/00	C.MURCIA DI	FIAMM	938,19	27,54	1.588	0,01	0,64	5/5/00
S.BOL.ASEG.2	FIM	902,70	723,25	23.982	-0,35	0,46	4/5/00	A.C.DEUDAF	FIM	12,16	687,31	25.705	-0,04	0,30	4/5/00
BOL.EUR.ASEG	FIM	1.178,54	788,19	17.690	-0,17	3,42	4/5/00	A.C.ACCIONES	FIM	22,38	432,65	22.818	0,08	2,91	4/5/00
SAN.LATIN.AS	FIM	562,80	278,13	15.472	-0,09	-0,65	4/5/00	A.C.CUENTAF	FIAMM	1.189,89	2.004,93	106.415	0,00	0,75	5/5/00
SAN.SELEC.2	FIM	658,82	448,78	26.652	0,01	2,03	4/5/00	GESMADRID							
EUR.CLIQ.1	FIM	625,21	555,59	25.858	-0,03	1,23	4/5/00	DINERMADRID	FIAMM	1.168,18	496,35	31.481	0,01	0,63	5/5/00
SAN.BOL.EUR4	FIM	593,46	621,03	28.282	-0,03	1,82	4/5/00	CESTA EUROPE	FIM	6,90	456,71	22.492	-0,10	2,04	4/5/00
DINERACTIVO	FIAMM	1.311,04	658,79	40.267	-0,03	0,46	4/5/00	PLUSMADRID25	FIM	6,63	317,93	22.322	-0,13	2,66	4/5/00
BCHMIXTORF	FIM	15,35	613,61	30.207	-0,29	3,09	4/5/00	FOND MADRID	FIAMM	1.394,73	569,34	36.193	0,00	0,54	5/5/00
BAN.MIX.FIJ2	FIM	6,85	359,66	18.546	-0,32	0,65	4/5/00	GEST. FONDOS DEL MEDITERRANEO							
FONBANESTO	FIM	14,26	365,54	15.865	-0,16	0,85	4/5/00	CAM DIN.PLUS	FIAMM	831,16	262,18	7.936	0,01	0,80	5/5/00
EXTRA AHORRO	FIM	7,68	143,91	6.758	-0,38	1,61	4/5/00	CAMDINER1	FIAMM	1.064,01	242,44	15.043	0,01	0,71	5/5/00
BCHACCIONES	FIM	14,66	501,59	23.370	-0,53	-0,51	4/5/00	CAM DINE.AHO	FIAMM	662,14	93,28	9.604	0,01	0,72	5/5/00
BCH R.F. 1	FIM	19,08	556,69	15.440	-0,29	0,53	4/5/00	GESTORA BANCAJAS							
SANTANDERDN	FIAMM	1.147,47	1582,63	127.318	-0,03	0,50	4/5/00	CAVALAHORRO	FIM	10,61	79,43	4.721	-0,29	0,16	4/5/00
BANESTO-M-EX	FIM	6,47	422,91	15.218	-0,28	0,10									

Duro revés para Blair en el 'test' para las generales del 2001

El independiente Ken Livingstone logra la Alcaldía de Londres

El independiente Ken Livingstone será el primer alcalde de Londres elegido de forma directa, tras obtener el 58 por ciento de los votos en las elecciones celebradas el pasado jueves en la capital británica.

AGENCIAS

Esta victoria supone un duro revés para el Partido Laborista, que le expulsó de sus filas cuando decidió convertirse en candidato. Desde ese momento los cruce de acusaciones fueron constantes y Blair llegó a decir de él que es "lo peor que le puede pasar a Londres".

Tras la agitada campaña electoral, Livingstone ha querido imponer una actitud conciliadora. Sus primeras palabras después de conocer su victoria eran una llamada a la concordia. "Quiero acabar de una vez por todas con la división de esta campaña para que todos trabajemos juntos en el ayuntamiento para el bien de Londres".

"Creo que el primer ministro es un hombre razonable que va a escuchar cuál ha sido la voluntad de esta ciudad y que en este sentido hará lo mejor



Ken 'El Rojo' obtuvo el 58% de los votos.

EFE

para que exista colaboración en los distintos sectores como la Policía o el transporte", señaló.

Livingstone tuvo también palabras para el candidato laborista a la Alcaldía, Frank Dobson. En este sentido, indicó que "espero que todavía seamos amigos y espero también que podamos trabajar de forma conjunta".

Esta misma actitud fue la elegida por el primer ministro, Tony Blair, para expresar su punto de vista tras las elecciones.

El premier laborista destacó que "debemos hacer conjuntamente todo lo posible para que esta nueva institución funcione de manera adecuada para Londres y para los londinenses".

Blair quiso también felicitar al candidato de su partido, que quedó en el tercer puesto, de quien ha dicho que "ha actuado de una manera digna y decente". A pesar de que estas elecciones hayan supuesto un fracaso, aseguró estar orgulloso de haber puesto en marcha el

Ayuntamiento de la capital, ya que demuestra que "desde el partido laborista tenemos la fuerza de tomar decisiones difíciles y aceptamos las consecuencias de ello".

Ken Livingstone obtuvo 776.427 votos, seguido del candidato conservador Steven Norris, que ha obtenido 564.137. El laborista Frank Dobson ha quedado en tercer puesto con 223.884 votos y la candidata de los liberales demócratas, Susna Kramers ha tenido 203.452.

VICTORIA DE LOS CONSERVADORES

La derrota de los laboristas en Londres no ha sido la única. Los resultados obtenidos en el resto de los ayuntamientos de Inglaterra han sido un desastre que han aprovechado los conservadores, quienes se han hecho con la mayoría de los ayuntamientos y han ganado más de 600 puestos.

El líder del partido 'tory', William Hague, se mostró "obviamente encantado con estos resultados tan sensacionales en las elecciones locales. El partido conservador lo ha hecho extraordinariamente

bien y esto es algo que tenemos que celebrar".

Estas declaraciones se enmarcan teniendo en mente las futuras elecciones generales que se van a celebrar el año próximo. Según los analistas políticos, las elecciones locales celebradas anteayer son un termómetro que mide la intención de voto en las próximas elecciones, lo que supondría una posible victoria para el partido de los conservadores, aunque hay que tener en cuenta que la participación en las generales suele ser más elevada que en las locales. Solamente un 32,6 por ciento de los llamados a las urnas participó en estos comicios.

Por su parte, Lord Archer, el candidato a la Alcaldía de Londres que tuvo que abandonar su carrera por haberse visto envuelto en un escándalo de prostitución y obstrucción a la justicia, destacó resaltado "los buenos resultados obtenidos por los conservadores", a la vez que felicitó al candidato tory, Steven Norris. Archer aprovechó la ocasión para criticar al Partido Laborista. Apuntó que "a los londinenses no les gusta que nadie les diga lo que tienen que hacer".

El Gobierno israelí decide no responder a los últimos ataques de Hizbulá

AGENCIAS

El Gabinete reducido israelí para Asuntos de Seguridad, que encabeza el primer ministro y titular de Defensa, Ehud Barak, decidió no responder a los disparos de cohetes "Katiusha" que efectuó el viernes el grupo integrista libanés Hizbulá (Partido de Dios) contra el norte de su país.

Destacadas fuentes gubernamentales de Israel dijeron que están satisfechos de los resultados de los daños causados a la infraestructura y a objetivos del Hizbulá en el Líbano (en el bombardeo de la aviación israelí ayer de madrugada), que constituyeron un castigo y una medida disuasoria".

Las fuentes gubernamentales añadieron que "Israel no está interesado en un escalonamiento de la violencia, pero se reserva el derecho a reaccionar

en el momento y el lugar apropiados".

En la Galilea, en el norte de Israel -lindante con el sur del Líbano- reinaba una tensa calma a media tarde de ayer, después de que el pro iraní Hizbulá disparara cuatro tandas de "katiushas", aunque el Ejército instaba a sus habitantes a permanecer en los refugios antiaéreos.

Los cohetes "Katiusha" que disparó el jueves Hizbulá causaron cinco heridos leves y cuantiosos daños materiales.

Por su parte, el grupo parlamentario del partido de derechas Likud -el principal de la oposición- dijo que "lo que ocurre en el norte es resultado de la continua política de contención que adoptó el Gobierno en los últimos meses".

A juicio del Likud, que preside el general retirado Ariel Sharón, "la política del Gobier-

no ha causado un agravamiento de las actividades terroristas de Hizbulá".

La nueva escalada militar entre Israel y la milicia chií Hizbulá ha hecho crecer crecientemente los temores de que la retirada del Ejército israelí del sur del Líbano no pondrá fin a la espiral de violencia que sufre la región desde hace más de dos décadas.

El grupo integrista afirmó en un comunicado que disparó "andadas de 'katiusha' contra Shlomi y Kyriat Shemoná en represalia por las repetidas agresiones israelíes contra civiles libaneses".

RESPALDO AL ESTADO PALESTINO

Entretanto, el Congreso de Jerusalén del Partido Laborista, que preside el primer ministro israelí, Ehud Barak, expre-

só ayer su apoyo a la creación de un Estado palestino.

Esa sección del Partido Laborista decidió además que Israel debe devolver a Siria, en el marco de un acuerdo de paz, los altos del Golán que conquistó a ese país árabe en la "Guerra de los Seis Días" de 1967.

Se trata de la primera vez que una institución del Partido Laborista adopta de forma clara esas decisiones respecto al Estado palestino y a la devolución de los estratégicos altos del Golán a cambio de la paz.

Los israelíes, incluso los laboristas, y los palestinos divergen, en las negociaciones sobre el estatuto permanente que celebran, en el territorio que tendrá el citado Estado independiente.

Los palestinos aspiran a que su futuro Estado independiente tenga su sede en toda Cisjor-



Cuantiosos daños materiales.

dania y Gaza, y su capital en Jerusalén Este, territorios que Israel conquistó en la guerra de 1967 y cuyo actual Gobierno propone devolver sólo en parte.

En cuanto al Golán, Siria interrumpió hace algunos meses sus negociaciones de paz con Israel por las divergencias respecto al lugar exacto por el que ha de pasar la frontera internacional una vez que los israelíes se retiren de esa meseta.

La Tribuna inmobiliaria



API SAN MARTIN VENDE PISO, zona Batalla del Salado, 2 dormit., baño, calef. indiv., 1º sin ascensor, mejorado. 6,3 mill. (Ref. 662)

API SAN MARTIN VENDE DUPLEX, zona Juan S. Elcano, salón, 2 habit., baño, aseo, ascensor, calef. indiv., trastero (10 mts). Seminuevo. 13,5 mill.

API SAN MARTIN VENDE APARTAMENTO, zona Blasco Ibañez, 65 mts. útiles, salón, 2 habit., 1 baño, ascensor, calef. individual, seminuevo. 13,5 mill.

API SAN MARTIN VENDE PISO, zona Bº San Pablo, 93 mts. útiles, salón, 3 habit., cocina con office, ascensor, calef. indiv., trastero. Seminuevo. 13,5 (Ref. 608)

API SAN MARTIN VENDE APARTAMENTO, zona Parque Sur, 70 mts. salón, 2 habit., baño, ascensor, calef. indiv., trastero y garaje. (Ref. 2010)

API SAN MARTIN VENDE PISO, zona Isabel La Católica, salón, 4 habit., 2 baños, ascensor, calef. indiv., garaje y trastero. 22 mill. (Ref. 541)

API SAN MARTIN VENDE PISO, Calle Rosario, 105 mts., 4 dormit., baño, aseo, calefacción, garaje, mejorado. 17 mill. (Ref. 765).

API SAN MARTIN VENDE PISO, zona Ensanche, 3 dormitorios, baño, cocina amueblada, reformado, poca comunidad. 8,7 mill. (Ref. 603)

API SAN MARTIN VENDE PISO, zona Joaquín Quijada, salón, 3 habit., baño, ascensor, calef. indiv., suelo de tarima, totalmente reformado. 13 mill. (Ref. 522)

API SAN MARTIN VENDE PISO, Isabel La Católica, 120 mts., salón, 4 habit., 2 baños, cocina amplia, ascensor, calef. indiv., garaje, trastero, todo exterior. Seminuevo.

PABLO MEDINA, 1
(Esquina San Antón)
Tlf. 967 21 20 02.
ALBACETE



SERVICIO INTEGRAL

**API
INMOBILIARIA**

ALQUILA PISO

Zona centro, 3 habitaciones, calefacción individual, seminuevo. Precio: 70.000 pts/mes. Ref. 492

ALQUILA APARTAMENTO

Amueblado, zona circunvalación, 1 habitación, seminuevo. Precio 45.000 pts/mes. Ref. 918

ALQUILA PISO

Amueblado, zona centro, 3 habitaciones, calefacción central. Precio: 67.000 pts/mes. Ref. 749

ALQUILA PISO

Céntrico para oficinas, 5 habitaciones, calefacción individual, zona centro. Precio 65.000 pts/mes. Ref. 884

ALQUILA APARTAMENTO

Zona feria, 2 habitaciones, garaje y trastero. Precio: 57.000 pts/mes. Ref. 900

ALQUILA PISO

Zona semicentro, 4 habitaciones. Precio 28.000 pts/mes. Ref. 333

SEGUROS

Multiriesgo del
Hogar y Vida

C/ Pedro Martínez Gutiérrez, nº 13
Tel. 967 590 029
ALBACETE
E-mail: mssi@dirac.es

PISO EN VENTA

Paseo de la Cuba, tres dormitorios, dos baños, salón, trastero y garaje. Nuevo a estrenar Mejoras. (Ref. 5221)

PISO EN VENTA

Zona Parque Sur, cuatro dormitorios, dos baños, cocina completa y salón. Garaje, ascensor y calef. Exterior. Precio 19.000.000 pts. (Ref. 5193)

PISO EN VENTA

Zona Ayuntamiento, tres dormitorios, dos baños, cocina amueblada y salón. Trastero y garaje. Edificio con 5 años. (Ref. 5183)

PISO EN VENTA

Zona Centro, tres dormitorios, dos baños, cocina amueblada y salón. Garaje. Nuevo a estrenar. Exterior a dos calles. Precio 23.000.000 pts. (Ref. 4936B)

PISO EN VENTA

Zona Estación, cuatro dormitorios, dos baños, cocina amueblada y salón. Trastero, garaje. Parquet. Precio 24.500.000 pts. (Ref. 5047)



INFORMACION EN EXCLUSIVA
**GRUPO INMOBILIARIO
SANCHEZ DEL RIO**

C/ La Caba Nº 8 ALBACETE
Teléfono: 967 50 42 06

JUAN CARLOS
GONZALEZ FELIPE www-netvision.es/sanchezrio

PISO EN VENTA

Zona Hospital, tres dormitorios, dos baños, cocina y salón, trastero y garaje. Nuevo a estrenar. Precio 15.100.000 pts. (Ref. 5199)

PISO EN VENTA

Zona Avda. España, 136 m2 útiles, tres dormitorios, dos baños, cocina y salón. Totalmente Reformado de 1ª calidad, calef. y ascensor. Precio 23.000.000 pts. (Ref. 5175)

PISO EN VENTA

Zona Parque Lineal, tres dormitorios, baño, cocina amueblada y salón, calef. y ascensor. Totalmente reformado. Precio 12.500.000 pts. (Ref. 5088)

PISO EN VENTA

Zona Correos, cinco dormitorios, dos baños, aseo, cocina amueblada y salón, 198 m2 útiles. Trastero y garaje. Vivienda de lujo (Ref. 5117)

PISO EN VENTA

Zona Centro, 126 m2 útiles, cuatro dormitorios, dos baños, cocina amueblada y salón. Edificio 8 años. Garaje. (Ref. 4993)

GUIA INMOBILIARIA



**ALBACETE
INMOBILIARIA**

Zona Pedro Coca

2º con ascensor, 55 m2, 1 dormitorio, salón, cocina, baño, trastero, comunidad: 5.000. Calidades buenas, puertas de roble. Parquet. Precio: 9.000.000 pts.

Zona Hospital

3 dormitorios, salón, cocina, baño, reformado, calefacción. 7.500.000 pts.

Avenida España

1º con ascensor, calefacción, salón 25 m2, 2 baños, tarima flotante en salón y entrada. Precio: 25.000.000 pts.

Zona C/ Carmen-Iris

Dúplex, 90 m2, 3 dormitorios, salón, cocina amueblada, calefacción individual, garaje, trastero, calidades buenas. 25.000.000 pts.

C/ Tinte

7 años, 100 m2, 4 dormitorios, salón, cocina amueblada, calefacción individual, videoportero, garaje 25.000.000 pts.

C/ Virgen del Pilar

2 años, salón, cocina 12 m2, armarios empotrados, calef individual, puertas de pino, 2 dormitorios, garaje, trastero. 13.500.000 pts.

Se alquila local

Con cámaras frigoríficas en Polígono.

Mayor, 67
Tlfs. 967 / 52 34 00
ALBACETE



API: EMILIANO TARRUELLA YAGUE

Vende

Piso zona Parque Sur, 3 dormitorios, 1 baño, 1 aseo, salón, cocina amueblada, empotrados, calef. ind., primeras calidades. Garaje opcional. Precio: 21.500.000 pts.

Vende

Apartamento zona Parque Abelardo Sánchez, salón muy amplio, 1 dormitorio, cocina amueblada, baño, empotrados, videoportero, puerta blindada, primeras calidades. Antigüedad 2 años. Precio: 13.800.000 pts.

Vende

En C/ Hellín piso con 4 dormitorios, salón, cocina amueblada, 2 baños completos. Garaje opcional. Buen estado. Precio: 17.500.000 pts.

Vende

En zona Parque, piso con 4 dormitorios, salón, 2 baños, cocina amueblada, plaza de garaje, reformado. Precio 19.000.000 pts.

Vende

Zona Parque Lineal, 4 dormitorios, salón, baño, aseo, cocina amueblada, buen estado. Precio: 14.000.000 pts.

Tesifonte Gallego, 14
Entreplanta
Información:
Tef. 967 50 55 07
ALBACETE



INMOBILIARIA - HOGAR

**TRABAJAMOS PARA USTED
SI QUIERE COMPRAR O
VENDER SU PISO LLAMENOS
SE LO DEMOSTRAREMOS**

C/ Antonio Machado, 26 Bajo.
Tfno.: 967 23 55 55 - ALBACETE



Rosario, 16 1º Dcha
Teléfono: 967 24 87 18
Albacete

MERLIN INMOBILIARIA VENDE apartamento en C/ Cervantes, 65 útiles, edificio 6 años de antigüedad, calefacción individual, trastero, primeras calidades, muy luminoso, precio: 10.800.000. Ref. 446. Tfno. 967 248 718

MERLIN INMOBILIARIA VENDE piso junto a Circunvalación, 4 dormitorios, 90 útiles, cocina muy grande, precio: 11.500.000. Ref. 295. Tfno. 967 248 718

MERLIN INMOBILIARIA VENDE piso en zona Ensanche, 118 útiles, 4 dormitorios, 2 baños, calefacción, ascensor, trastero, ¡buena oportunidad! precio: 12.500.000. Ref. 917. Tfno. 967 248 718

MERLIN INMOBILIARIA VENDE piso en Menéndez Pidal, 114 útiles, 4 dormitorios, 2 baños, ascensor, calefacción, todo exterior, precio: 13.000.000. Ref. 000. Tfno. 967 248 718

MERLIN INMOBILIARIA VENDE local en C/ Antonio Machado, 60 m2, acondicionado, precio 8.800.000. Ref. 961. Tfno. 967 248 718

MERLIN INMOBILIARIA VENDE parcela en la Urbanización La Humosa con 2.200 metros de terreno, vivienda de 170 metros, 4 dormitorios, piscina, cochera, almacén, precio: 27.000.000. Ref. 189. Tfno. 967 248 718

MERLIN INMOBILIARIA VENDE piso nuevo a estrenar en C/ Caba, 3 dormitorios, 2 baños, patio de 115 metros, trastero, muy luminoso, precio: 26.000.000. Ref. 607. Tfno. 967 248 718

SEGUNDA DIVISION A/38 JORNADA



U. E. LLEIDA

Entrenador: Víctor Muñoz.
Suplentes: Duda (portero), Maqueda, Torrecilla, Calderón, Maldonado, Stanic.
Uniforme: Camiseta azul, calzón blanco.

ALBACETE BALOMPIE

Entrenador: Julián Rubio.
Suplentes: Cano (portero), Jesús Muñoz, Vanic, Rokki y Robert.
Uniforme: Camiseta y calzón rojo.

Rokki y Vanic entran en la convocatoria tras varios meses fuera

El Lleida apura sus últimas opciones de ascenso ante un relajado Albacete

□ A.G.

La Unió Esportiva Lleida se enfrenta hoy al Albacete (18:00 horas/Autonómicas) sabiendo que ya no puede hacer más concesiones si quiere seguir optando al ascenso a Primera. Los azules hicieron sus cálculos y subir a la máxima categoría pasa por ganar los cinco partidos que deben disputar.

Eso sí, el Lleida tiene un punto a favor y es que es el único equipo entre los aspirantes que agotó sus enfrentamientos con rivales directos por el ascenso. Hasta el final de temporada, el Lleida se las verá con conjuntos que ya no nada tienen que decir en esta Liga.

Contra el Albacete, Víctor Muñoz, tendrá que reestructurar otra vez a su equipo porque los azules vuelven a registrar numerosas bajas. De momento son tres: Navarro, Simplicio y Javi García y seguramente serán cinco, ya que Quique Álvarez y Javi Peña se autodescartaron al no recuperarse a tiempo de sus molestias musculares. Quique Álvarez padece una microrotura muscular y Javi Peña una contractura muy fuerte. La prueba definitiva para estos dos jugadores será en el último entrenamiento de esta mañana. De todas maneras, ninguno de los dos jugadores se muestra optimista.

muy forzado porque sólo queda un día y además corro el riesgo de acabar de romperme del todo". Si se confirman estas bajas, Muñoz volvería a hacer cambios. Oriol podría entrar en defensa por Quique Álvarez y Mikel, en la delantera para hacer tándem con Josemi.

El entrenador del conjunto leridano, Víctor Muñoz, aseguró que "este partido sí que es definitivo porque en caso de derrota las matemáticas nos

dejarían muy pocas posibilidades de ascenso". "Nosotros nos jugamos mucho porque necesitamos ganar todos los partidos y éste es el primero", añadió.

Muñoz prefiere "enfrentarse a equipos que no se juegan nada, porque su motivación es mucho más floja y juegan sin presión y con la intención de hacerlo bien". En cuanto a la posibilidad de que los manchegos estén primados por los rivales, el técnico del Lleida

afirmó que "podría ser, pero sería muy raro ya que todavía hay muchos equipos implicados. De todas maneras, todos los profesionales están a favor de las primas para ganar".

Los futbolistas del Lleida ya son más pesimistas respecto a las opciones de ascenso de su equipo. Maqueda dijo que "nos doy un 25 por cien de posibilidades, porque ahora no dependemos de nosotros mismos y hemos de ganar todos nuestros

partidos y esperar que nuestros rivales pinchen". El delantero ve un punto a favor del Lleida y es que "somos el único equipo que no tiene ningún enfrentamiento con rivales directos".

Por su parte, en el Albacete Rokki y Vanic se presentan como las grandes novedades de Julián Rubio para el choque en el Camp D'Esports. El técnico Julián Rubio incluyó entre los elegidos a estos dos hombres ante las bajas de Ortega, Rivas y Vulevic, que por diferentes problemas físicos no podrán jugar este encuentro frente al Lleida.

Así, Rubio se lleva a tierras catalanas a: Julio Iglesias, Cano, Padilla, Geli, Jesús, Javi Guerrero, Saba, Sala, Rokki, Juanlu, Vanic, Melgar, Corona, Aitor Ocio, Basti y Robert. Vuelve al equipo el central vasco Ocio, superada la lesión que le impidió jugar la pasada semana, y también son novedad Rokki y Vanic, dos jugadores que llevaban varios meses fuera del equipo y que pueden tener su oportunidad en esta ocasión, aunque previsiblemente no será de inicio.

El entrenador blanco hizo algunas pruebas durante la semana, dando entrada en el once del partidillo del miércoles a hombres como Jesús y Rokki, pero Rubio dijo tras el entrenamiento de ayer que no pondrá en práctica lo ensayado, "porque hice algunas pruebas que no me gustaron".

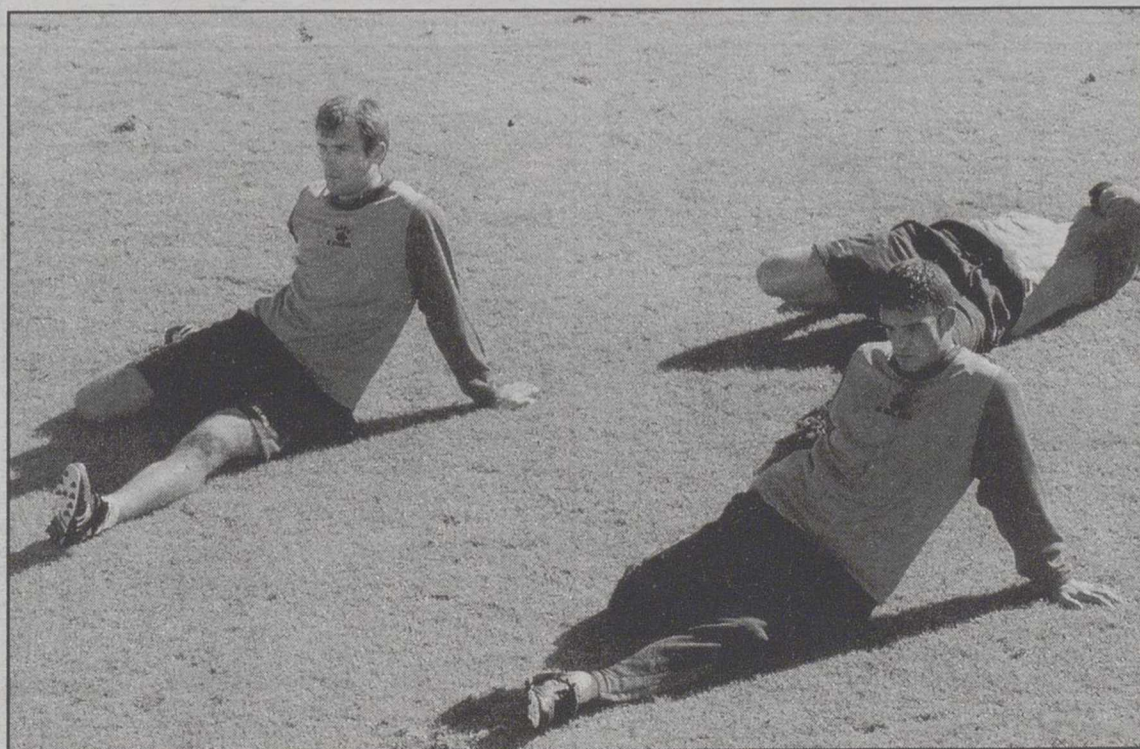

Vanic, a la izquierda de la imagen, vuelve a una convocatoria del Albacete.

No le han gustado las pruebas con algunos jugadores

Rubio: "El Lleida es el que mejor fútbol hace, junto con nosotros"

□ A.G.

Julián Rubio anunció ayer en la habitual rueda de prensa de los viernes que las pruebas realizadas durante la semana no le habían gustado "para nada", de forma que lo más probable es que repita la alineación, con los cambios obligados debido a la lesión de Vulevic.

Durante su intervención, Rubio explicó que si algunos futbolistas no habían jugado más esta temporada y no lo hacían ahora tampoco es porque no les había visto una buena actitud: "Hemos probado cosas pero no me han convencido; lo que pienso a veces no se puede poner en práctica porque los jugadores no están mentalizados o por su falta de actitud y regalar, yo no regalo nada ni en los momentos más fáciles. Hay muchos jugadores que por esta razón no han jugado más".

Preguntado por la ausencia de Rubén Vega, jugador que hasta hace poco era alineado sin apenas entrenar durante la semana por los problemas físicos que arrastraba, Rubio dijo que "ha hecho un gran esfuerzo y ahora no está todo lo bien que debería estar".

NOVEDADES

El técnico merengue apuntó que tiene claro que Julio Iglesias no renovará con el Albacete, pero tampoco confirmó si interesaba la continuidad de Cano, ni siquiera si iba a jugar en esta recta final de campeonato.

En cuanto a la presencia de Rokki y Vanic tampoco dio muchas explicaciones: "Son de la plantilla, si antes no viajaban es porque tenía una plantilla de treinta jugadores y había que



El técnico merengue manifestó que el Lleida es el mejor equipo de la categoría.

elegir a dieciséis. Otros estaban en mejores condiciones".

En cuanto al Lleida, Rubio sí fue más explícito al decir que le gustaba este rival más que el Logroñés:

"Para mí es el mejor equipo de la categoría, el que mejor juega junto con nosotros, el que es más respetado junto con nosotros; yo prefiero jugar ante el Lérida que ante el Logroñés".

Sobre las opciones de ascenso del conjunto que dirige el ex azulgrana Víctor Muñoz, Rubio dijo lo siguiente:

"Ha tenido un tropiezo de dos semanas, pero está ahí, junto a los ocho o nueve que aspiran. Para mí, Las Palmas es seguro ya que lo tiene, el Villarreal sí da el do de pecho en Pamplona esta jornada, también y para el tercer puesto es donde habrá pelea y el Lleida tiene las mismas opciones que

los demás que están ahí".

Apuntó el técnico manchego que el Albacete no viaja relajado: "Estando yo aquí, el trabajo diario es el mismo, todo el año estamos asimilando conceptos, otra cosa es que salgan mejor o peor".

Volvió a referirse al partido del domingo pasado, para decir que "jugar ante un equipo agazapado, con once tíos encerrados en su campo tiene su dificultad, si esto lo hacemos nosotros, igual a alguno se le enciende la bombilla. Venir a por lo puntos de esa manera... vaya tela. El partido fue horrible, los goles no por los goles que fueron muy bonitos, pero sí por todo lo demás".

El equipo manchego partió a las 12,00 horas tras el entrenamiento matinal para quedar hospedado en el Hotel NH Pirineos, próxima a la ciudad ilerdense.

Sobre Ginés: "Yo sé lo que pasa en el club de pé a pá"

Sobre la renuncia anticipada de Ginés Meléndez a seguir como secretario técnico la próxima temporada, Julián Rubio prefirió no entrar en valoraciones: "Yo estoy al corriente de todo lo que ocurre, yo sé lo que ocurre de pé a pá en los temas deportivos, pero ahora no tengo interés en hablar, ya hablaré de todo cuando acabe la temporada. Es un problema de Ginés que debería explicar él. Yo sé el problema, he hablado con él y no he evitado las funciones que me corresponden como director técnico".

La jornada

□ LT

Primera División (36a. jornada).

- Numancia - Espanyol (Carmona) 18,00 (hoy)
- Real Madrid - Alavés (Bueno) 21,00 (hoy)
- Valencia - Real Sociedad (Turienzo) 21,00 (hoy)
- Barcelona - Rayo Vallecano (Ansuátegui) 21,00 (hoy)
- Valladolid - Betis (Pérez Lasa) 18,00
- Athletic Club - Racing (Medina) 18,00
- Málaga - Celta (Mejuto González) 18,00
- Oviedo - Atlético Madrid (Prados García) 18,00
- Sevilla - Mallorca (Fernández Marín) 18,00
- Deportivo - Zaragoza (Irralde González) 19,30

Segunda División (38a. jornada).

- At. Madrid - Tenerife (Moreno) 18,00 (hoy)
- Córdoba - Eibar (Muñoz Juste) 18,00 (hoy)
- Lleida - Albacete (Valle Gil) 18,00 (hoy)
- Las Palmas - Getafe (Téllez Sánchez) 20,30 (hoy)
- Leganes - Levante (Román González) 12,00
- Toledo - Recreativo (Amilburu Santamaría) 18,00
- Osasuna - Villarreal (Ramírez Domínguez) 18,00
- Compostela - Elche (Pérez Pérez) 18,00
- Salamanca - Extremadura (Pérez Izquierdo) 18,00
- Logroñés - Badajoz (González Vázquez) 18,30
- Mérida - Sporting (Teixeira Vitenes) 19,00

Tercera División/Grupo XVII (37a. jornada):

- Toledo B-Albacete B (Comino Álvarez) 20,00
- G. Alcázar-Torpedo 66 (Brox Martínez) 17,00
- Valdepeñas-Cuenca (Palomo Gómez) 17,30
- Piedrabuena-La Solana (Ortega) 18,30 (hoy)
- Bolañego-Campillo (Zafrilla Jiménez) 18,00
- Sigüenza-Guadalupe (Rosado) 18,00
- Quintanar Rey-Hellín (Parduro Hidalgo) 18,00
- Socuéllamos-Almansa (Buedía) 12,00
- Puertollano-Villarrobledo (Gamo Núñez) 18,00
- Torrijos-Tomelloso (Alvarez Iniesta) 17,30

PRIMERA DIVISION

Partidos de la jornada	En casa			Fuera			Goles			Pts.
	J.	G.	E.	P.	G.	E.	P.	F.	C.	
1.- Deportivo	35	15	0	2	5	4	9	62	42	64
Valladolid - Betis										
2.- Barcelona	35	13	1	3	6	4	8	68	42	62
R. Madrid - Alavés										
3.- Zaragoza	35	10	7	1	5	7	5	54	34	59
4.- R. Madrid	35	9	4	4	6	10	2	56	46	59
5.- Alavés	35	10	3	5	6	6	5	37	33	57
6.- Valencia	35	10	4	3	6	5	7	53	38	57
7.- Mallorca	35	11	4	3	2	5	10	46	41	48
8.- Celta	35	10	4	4	4	2	11	42	41	48
9.- Valladolid	35	10	3	4	2	8	8	33	40	47
10.- Málaga	35	7	6	4	4	8	6	53	46	47
11.- Español	35	8	6	4	4	4	9	51	44	46
12.- R. Vallecano	35	8	3	7	5	4	8	45	49	46
13.- Ath. Bilbao	35	7	7	3	4	5	9	43	54	45
14.- Racing	35	3	12	3	7	1	9	50	48	43
15.- R. Sociedad	35	9	6	3	1	7	9	41	45	43
16.- R. Oviedo	35	9	6	2	1	5	12	40	56	41
17.- Numancia	35	8	6	3	2	5	11	42	55	41
18.- Betis	35	8	6	4	1	3	13	28	53	36
19.- AT. Madrid	35	5	7	6	3	2	12	43	60	33
20.- Sevilla	35	5	6	6	0	6	12	39	59	27

SEGUNDA DIVISION

Partidos de la jornada	En casa			Fuera			Goles			Pts.
	J.	G.	E.	P.	G.	E.	P.	F.	C.	
1.- Las Palmas	37	8	6	4	9	5	5	50	34	62
Toledo - Recreativo										
2.- Villarreal	37	10	5	4	7	5	6	54	38	60
Mérida - Spórting										
3.- Extremadura	37	12	7	0	4	5	9	44	37	57
4.- Osasuna	37	10	3	5	7	3	9	38	31	56
5.- Salamanca	37	9	4	5	6	7	6	45	37	55
6.- Lleida	37	10	4	4	6	3	10	56	46	55
7.- Spórting	37	9	3	7	7	4	7	48	42	55
8.- Levante	37	11	6	2	3	7	8	48	43	53
9.- Tenerife	37	9	6	4	5	5	8	48	39	53
10.- Córdoba	37	10	2	6	4	9	6	40	38	52
11.- Mérida	37	7	7	4	6	6	7	35	33	49
12.- Leganes	37	7	7	4	5	6	8	34	43	49
13.- Albacete	37	7	7	4	5	6	8	43	48	48
14.- Badajoz	37	4	10	5	5	11	2	33	31	47
15.- Eibar	37	7	8	4	4	6	8	39	45	46
16.- Elche	37	6	9	4	4	7	7	40	46	44
17.- Getafe	37	8	4	7	4	4	10	35	41	42
18.- Compostela	37	6	6	6	3	9	7	43	49	42
19.- At. Madrid	37	6	4	8	5	5	9	38	52	39
20.- Recreativo	37	5	5	9	5	4	9	36	48	39
21.- Logroñés	37	6	8	4	3	4	12	46	51	32
22.- Toledo	37	6	4	9	2	4	12	28	49	



El Albacete B visita a un Toledo que se juega el ser o no ser para la permanencia.

El líder Puertollano recibe al Villarrobledo

Tercera: Penúltima jornada con mucho en juego en varios campos

□ LT

La penúltima jornada del grupo XVII de Tercera División supone la congoja, tanto por arriba como por abajo, para 16 de los veinte equipos del grupo, es decir, en ocho partidos, porque en otro, Puertollano-Villarrobledo, la pugna está por saber quien termina campeón, siempre con permiso del Albacete B.

Puertollanenses y roblenses están separados por cuatro puntos. Los locales asegurarían la segunda plaza, al menos, de ganar o empatar, pero una derrota lo dejaría todo para la última jornada, de ahí que sean los de Gabriel Ramón lo que tendrán que arriesgar más si quieren aspirar a ganar el campeonato.

DUELO DRAMÁTICO

El segundo Albacete B visita Toledo en un duelo dramático para los de Guillermo López, al tener a dos puntos la salvación y estar obligados, por tanto, a ganar, ya que otro tanteo podría suponerle el descenso, pero es que los entrenados por Gregorio Ocaña se juegan el acabar campeón y tienen a dos puntos el liderato.

El cuarto, Quintanar, que depende ahora de sí mismo para jugar el play-off de ascenso, tiene un partido de aupa porque el rival, Hellín, se juega la permanencia, toda vez que

tiene a cuatro puntos el descenso, es decir, para no estar tranquilo, aunque de perder y ganar sus perseguidores aún le quedaría una última opción.

El choque Socuéllamos-Almansa tiene también mucha miga. Ambos están a un punto de los quintanareños, es decir, tienen que ganar y esperar a fallo de esos para jugárselo todo en la última jornada. En la ida, los de Arnedo ganaron 2-1,

pero entonces el Socuéllamos no tenía ni la ambición ni la moral actual, desde la llegada de Arguedas, y más aún tras ganar en Campillo.

Para el Torpedo 66, séptimo a dos puntos del Quintanar, la victoria se hace imprescindible en el feudo de un Alcázar que no se juega nada, porque todo lo que no sea sumar los tres puntos dejaría en un trámite la última jornada para los de

Rosado.

Por la parte de cola, Piedrabuena, que tiene el descenso a dos puntos, lo tiene fácil a priori, al recibir al descendido La Solana. Un triunfo de los de 'Salva', ayudado por otros resultados, podría confirmarle un año más en la categoría.

Para los otros tres implicados en el descenso, además del Toledo B, la jornada se presenta compleja.

El Socuéllamos que ganó su partido aplazado en Campillo se sube al carro de los aspirantes

El antepenúltimo, en puesto de descenso, Sigüenza recibe al Guadalajara, que solo defiende su octava plaza, y el Bolañego, igualado con los seguntinos, pero con el golaverage a favor, recibe al Campillo que precisa un punto para estar salvado de forma matemática.

El tercer implicado, Tomelloso, que suma 39 puntos, uno más que bolañegos y seguntinos, visita también muy obligado a un Torrijos que está a un punto de la salvación matemática y que en su feudo se crece y es muy difícil arrancar puntos.

La jornada se completa con un intrascendente Valdepeñas-Cuenca, separados un punto a favor de los de Arguisuelas, que solo optan a tratar de terminar en la octava posición de la tabla final.

Por otro lado, el pasado jueves se jugó el partido aplazado de Tercera División, con este resultado:

Campillo 1-Socuéllamos 3.

Con este resultado, el Socuéllamos se agarra al grupo de equipos que luchan por conseguir la cuarta plaza que da derecho a jugar la liguilla de ascenso.

El Puertollano es líder con 71 puntos, seguido de Albacete B 69, Villarrobledo 67, Quintanar del Rey 58, Almansa y Socuéllamos 57, Torpedo 56, Torpedo 52, Guadalajara 50.

Uno de los partidos más interesantes se jugará en Quintanar. El Hellín visita el domingo al Quintanar del Rey en un partido que es importante para ambos, si acaso más para el cuadro conquense, a la hora de defender su puesto de play-off, porque el conjunto albaceteño de perder aún tendría la opción de asegurar la permanencia en la jornada final.

El técnico hellinero, Antolín 'Tolo' Ocaña, que cumplirá su segundo partido de sanción, ha recuperado a dos hombres importantes en su esquema, como son Javi Parada y Ruiz Pérez.

Costa Blanca
CUP



EMPRESAS
COLABORADORAS
E.F. LOS MOLINOS

LA TRIBUNA
CENTRO NATURISTA
ALBACETE
RESTAURANTE
LA MEZQUITA
CAFE BAR MOJITO
CAFE BAR LA PARROKIA
RESTAURANTE LAS
TINAJAS
COCINAS MARIA
RECREATIVOS ANGEL Y
ALONSO, S.L.
MAQUINAS DEPORTIVAS
IN-DIANA'S
AUTOESCUELA EL AVION
LIBRERIA UNIVERSITARIA
ORTOPEDIA CASTRO
MOTO UNO MOLINA
SERIGRAFIA SERITEL
CAFETERIA CAMPUS
SORUGES SEGUROS
PUB IGLU
CAFE ARCHY PARRITA
GRUPO MORENO
PROMOCIONES
MARPE ESTILO CENTRO
OPTICO
ALBALUX, S.A.



El entrenador del Levante advierte sobre las posibilidades del Levante y posibles decepciones.

Kresic lamenta no poder contar con Josico por lesión

Balaguer: "El Levante no está hecho para el ascenso"

□ LT

Pepe Balaguer, entrenador del Levante, ha señalado que su equipo "no tiene excusas para renunciar al ascenso", aunque de su mensaje de optimismo de la semana pasada ha pasado a otro más prudente asegurando que "se está exigiendo a esta plantilla algo para lo que no está hecha".

El técnico levantista considera que el único camino para lograr los tres puntos el domingo ante el Leganés es "marcar goles" y, por tanto, "no podemos acabar con el marcador a cero", como le ha ocurrido en los dos últimos partidos que ha jugado a domicilio.

El doble mensaje de Balaguer, entre la ambición y la prudencia, tuvo su máxima expresión en la siguiente afirmación: "al tiempo que soy exigente con los jugadores, también soy condescendiente", aseguró el técnico levantista quien, para concluir con este asunto, señaló: "si no ascendemos, no será un fracaso, la temporada será un éxito".

Respecto al Leganés, el técnico valenciano resumió que "empezó bastante mal la temporada pero con el cambio de entrenador ha habido un cambio de la actitud y ahora es un equipo al que le cuesta mucho encajar un gol".

"Antes del partido ante el Villarreal, el Leganés llevaba seis o siete encuentros sin per-

der y, por tanto, es un enemigo difícil, pero lo que le tengo que decir a mis jugadores es que salgan a muerte al campo", agregó.

"El equipo está bien preparado para afrontar esta final que tenemos en Leganés y, si hablamos de ascenso, tenemos que ganar, no hay excusas", afirmó.

Balaguer no quiso confirmar si jugará el delantero Israel González en la media punta en detrimento del jerezano Carlos Rodríguez "Chicha", aunque sí ha reconocido que "con la

entrada de Israel en esa posición buscamos tener más llegada, más gol", concluyó.

Por otro lado, el presidente del Mérida CP, José Fouto, anunció que la entidad actuará con "dureza" contra el defensa palentino Luis Sierra, quien acusó a su entrenador, Juan Señor, de actuar con "amiguismo" y "compadreo" a la hora de confeccionar las alineaciones y convocatorias.

"Es un tema gravísimo que va a traer consecuencias. Creo que Luis Sierra, que ha tenido siempre un buen comporta-

miento, al final de su carrera ha perdido los papeles", indicó Fouto en la rueda de prensa que ofreció para explicar sus diferencias con el Ayuntamiento de Mérida.

Agregó que "el club va a actuar con una dureza tremenda" porque este tipo de declaraciones no son convenientes, a su juicio, cuando el equipo todavía tiene posibilidades de ascender.

Luis Sierra, de 34 años, cumple su sexta temporada en el Mérida CP y es el único jugador que queda en la plantilla de los que consiguieron el ascenso a Primera División en la campaña 1994-1995.

Asimismo, el entrenador de la UD Las Palmas, Sergio Kresic, no podrá contar, en el partido que su equipo disputará en el Insular ante el Getafe, con Josico, quien se lesionó en el entrenamiento cuando lanzaba a portería.

"Estamos esperando que le hagan unas pruebas ahora para ver el alcance de la lesión. Josico dice que ha sentido un pinchazo al lanzar porque se le ha quedado la pierna enganchada en el césped, es mala suerte porque es uno de los jugadores que más minutos ha disputado", explicó Kresic. La gran novedad de la lista de convocados del entrenador hispanocroata es la incorporación del joven local Jorge sobre quien el técnico afirmó que tiene amueblada la cabeza".

El entrenador del Sporting no ve concentrados a sus jugadores

El entrenador del Sporting de Gijón, Ciriaco Cano, advirtió al término del entrenamiento de ayer sobre el peligro de la falta de concentración con la que actúan sus jugadores en algunos momentos de los partidos.

El técnico achacó a la falta de concentración la pérdida del encuentro ante el Toledo y también el empate logrado en Extremadura, en el que durante la primera parte sus jugadores encajaron dos goles y jugaron un mal encuentro corregido luego en la segunda mitad.

Cano facilitó la lista de convocados para el encuentro del domingo ante el Mérida, en el que la principal novedad es la vuelta del centrocampista Lozano tras dos meses de ausencia por lesión y la recuperación de Urbano y Vicente, quienes se perdieron la última jornada por problemas físicos.

La principal duda del técnico es saber si podrá contar con David Cano, incógnita que no despejará hasta el momento del partido.

Guía polideportiva del fin de semana

□ LT

FUTBOL

Primera Autonómica

-- Grupo I (Aplazados):
Miguelurreño-Chillón (Coca) 18,00
Miguel Esteban-Belmonte (Naranjo) 18,00
(desde el minuto 54 con 0-0 en el marcador).
(Adelantado 34a. Jornada).
Almagro-EF Albacete (Miranda) 18,00

Juveniles (28a. Jornada).

-- Liga Nacional Grupo XV:
Miguelurreño-Tol. Imperial (García García) 18,00 (6)
Talavera-Ciudad Real (O. Pérez Caja) 17,00 (6)
G. Alcázar-Albacete B (Ramos) 17,00 (6)
EF Albacete-Criptanense (Pinar) 16,30 (6)
Manchego-Illescas (Alcázar Chacón) 17,30 (6)
EM. Guadalajara-Conquense (Jodra) 16,00 (6)
Toledo B-Puertollano (De Matos) 18,30 (6)

Liga regional cadetes (Aplazados 22a. Jornada):

Tomelloso-Guadalajara (Sin designar) 11,00 (6)
Peña R. Madrid-Conquense 11,30 (6)
Col. Salesianos-Alcázar (Sin designar)

Liga femenina (21a. Jornada):

Miguelurreño-Sp. Tomelloso (Villa Gutiérrez) 12,00
Ind. Alcázar-Hellín (Cobo España) 11,00
San Víctor-CFF Albacete (Aragón) 18,15 (6)
Albacete-Torre Mangana (Fresno) 17,00 (6)
Santa Ana-Guadalajara (Fuentes) 12,00
Descansan Mota Cuervo y Santa Cruz.

BALONCESTO

Primera femenina (30a. Jornada).

C.A.B.A.-Zona Press (Fco. J. Sánchez-LF. González) 18,00 (6)

Primera Masculina/Conferencia Centro- B (Por título /2o.).

Ciudad Real-CEI Toledo (LA Sánchez-Mayoral-Romero Peco) 19,00 (6).

(Por descenso/2o.).

Almagro-Almansa (Parral Abengozar) 18,30 (6)
Caja R. La Roda-Ferrovial (J. Martínez-J. Fco. Sánchez) 19,00 (6).

FUTBOL SALA

División de Plata (28a. Jornada).

-- Grupo B --
Marq. Peinado-Transp. T-2 18,30 (6)
Movistar Maxon-Valencia 18,15 (6)
Andorra-Rabinad Caspe 18,00 (6)
Penta Trans-Albacete 12,00 (6)
Inca-Meyba 18,30 (6)
Blanes-Ciudad Murcia 12,30 (6)
Proyastec-Barcelona 18,30 (6)
Fuencisla-Nintendo 64 18,30 (6)

Sevilla-Barcelona y Huracán-Real Madrid

Sorteo en la Copa del Rey de juveniles de División de Honor

□ LT

La Copa de campeones de grupo en la División de Honor Juveniles se reanudó ayer con dos partidos en la Ciudad Deportiva del Albacete Balompié. El resultado del primero de ellos fue: Las Palmas 2-1 Valladolid 1.

La competición se reanuda mañana domingo con los partidos Las Palmas-Real Madrid (18,00 horas) y Zaragoza-Barcelona (20,30 horas).

Por otro lado, el Real Madrid se enfrentará al Huracán y el Barcelona al Sevilla en los octavos de final de la Copa del Rey de juveniles, que se disputará los días 14, la ida y 21 de mayo la vuelta, según ha preparado el sorteo celebrado ayer en la Real Federación Española de Fútbol (RFEF).

Estos son los enfrentamientos:

- Espanyol - Málaga
- Sevilla - Barcelona
- Huracán - Real Madrid
- Rayo - Mallorca
- Atlético - Cádiz
- Racing - Real Sociedad
- Athletic - Sporting
- Valladolid - Zaragoza.

SELECCIÓN SUB-16

Por otro lado, la selección española sub'16 afrontará hoy un difícilísimo encuentro frente a la de Grecia a partir de las 11,00 horas en el estadio Hapoel Beit She'an de Acre en



El Barça se enfrenta al Zaragoza mañana domingo en la Ciudad Deportiva.

JOSEMA

la quinta jornada del Campeonato de Europa que se está disputando en Israel, ya que está en juego la primera plaza de grupo.

España se aseguró los cuartos de final tras imponerse a Rumanía en el segundo partido del Grupo D. Dos victorias en dos partidos en los que ha sumado ocho goles y tan sólo ha recibido dos, es a priori un buen balance para conseguir el

objetivo.

Sin embargo, el equipo que dirigen Juan Santisteban y Armando Ufarte tendrán enfrente un rival muy complicado, el griego, que en la pasada jornada ya frenó las aspiraciones de la subcampeona, Polonia, al empatar a tres.

A Santisteban le preocupa el "poderío físico" de los griegos, que su equipo tendrá que contrarrestar con su "calidad",

aunque sus jugadores, dijo a Efe, deberán "concentrarse solo en el juego y dejar a un lado los nervios".

Precisamente fue un exceso de nerviosismo lo que a punto estuvo de jugarle una mala pasada a la joven selección en el partido ante Rumanía, en el que tras fraguar una gran primera parte y tenerlo todo a su favor, los errores a punto estuvieron de costarle caro.

El Albacete F.S. se muestra ambicioso ante su visita al Premiá de Mar

□ LT

El Albacete FS se desplaza este fin de semana a Premiá de Mar donde afrontará la vigésimo octava jornada del grupo B de División de Plata, a partir de las 12 horas, ante un Penta Trans que está en serios problemas, pues está a tres puntos del descenso automático.

El conjunto catalán logró el pasado sábado un importante triunfo a domicilio, en la cancha del Meyba Canet (5-4), dejando a este otro equipo catalán al borde del descenso, mientras los manchegos lograron idéntico resultado en su visita a Andorra.

La situación del Penta Trans fue resaltada por Domingo Cuartero, técnico del equipo albaceteño. "No va a ser nada fácil ganar. Ellos se juegan en los tres encuentros que restan el salvame de la quema, por-

que las plazas de descenso están muy apretadas y una de ellas podría ser para los de Premiá".

Cuartero agregó que "nuestra intención no es otra que la de sumar los tres puntos, principalmente porque queremos aferrarnos a la cuarta plaza para entrar por méritos propios a disputar la fase de ascenso y porque aunque las posibilidades de quedar terceros ya quedan muy lejos debemos intentarlo hasta el final".

Por su parte, en la División de Honor, el CLM Talavera visita hoy sábado al Airtel Boomerang, en partido de la trigésima cuarta y última jornada de la primera fase, con el objetivo de mantener el segundo puesto de la tabla de la División de Honor que ahora ocupa y al que también aspira el Caja Segovia.

Los hombres de Tino Pérez,



Los albaceteños todavía aspiran a la tercera plaza.

que tienen un punto de ventaja sobre el conjunto segoviano, tendrán que emplearse a fondo en Torrejón ante un Airtel Boomerang que no conoce la derrota en Liga desde que lo

dirige Ricardo de Souza 'Richi'. El equipo madrileño, quinto clasificado, también se juega mucho en este encuentro. Quiere arrebatarse la cuarta plaza a El Pozo Murcia.



ESCUELA DE FÚTBOL FRAGUA

EMPRESAS E INSTITUCIONES QUE COLABORAN CON LA ESCUELA DE FÚTBOL FRAGUA TEMP. 99/00

- LA TRIBUNA
- PESCADERIAS AMADOR
- PESCADOS PALAO
- PESCADERIA LOS DELFINES
- PELETERIAS SOLER
- PIZZERIA BELLA ITALIA
- CUCHILLERIA JOKER
- SUPERMERCADO SAEZ
- CHURRERIA CARPE
- BAR DONANTES S.L.
- HOSTELERIA
- ROLFARMA,
- PARAFARMACIA
- FARMA SHOPPING
- CAFETERIA MOGA
- COCINAS ARECHA
- SUMINISTROS
- INFORMATICOS AB

El argentino Puerta contra el español Martín

Moyá y Safin se ven las caras en cuartos del Abierto de Mallorca

□ AGENCIAS

El duelo entre el español Carlos Moyá y el ruso Marat Safin, los dos jugadores que han llegado a Palma con victorias en torneos de tierra batida, quedó marcado para los cuartos de final de hoy del torneo mallorquín.

Moyá, campeón en Estoril, se impuso por 6-3 y 6-3 al argentino Guillermo Coria, triunfador júnior de Roland Garros el pasado año, mientras que Safin, reciente ganador del Conde de Godó, tuvo que esforzarse al máximo para doblegar al noruego Christian Ruud, por 3-6, 7-5 y 7-5.

Moyá, quinto favorito, Safin, cuarto, y el argentino Mariano Puerta, octavo, que venció al costarricense Juan Antonio Marín por 6-1 y 6-2, son los únicos cabezas de serie que permanecen en este torneo, dotado con 500.000 dólares en premios, en el que hoy desapareció el ruso Yevgueny Kafelnikov, su principal aspirante.

El argentino Juan Ignacio Chela, un jugador que promete en tierra batida, ganador este año del torneo de México, fue el encargado de dar el pasaporte al número dos del mundo, que se salvó el miércoles de la derrota porque su partido fue suspendido por falta de luz.

Con 3-3 en la tercera manga se reanudó hoy el encuentro y Chela, en sólo diez minutos finiquitó su tarea dejando esca-



Moyá se ha mostrado firme hasta el momento.

par únicamente cinco puntos, ante la evidente desgana de su rival, más pendiente de sus próximos torneos que de defender su dignidad. El bonaerense será el rival ahora del español Galo Blanco.

Moyá, con más facilidad de lo esperado, doblegó a Coria en sólo 56 minutos sin perder una sola vez su servicio. El mallorquín lleva ya dos victorias sin ceder un set, buena preparación para el encuentro de mañana contra el ruso Marat Safin, crecido tras obtener el título en Barcelona y cada vez en mejor sintonía con su nuevo entrenador, su compatriota Andrei Chesnokov.

La solidez del juego de Moyá desde el fondo de la pista acabó con las esperanzas

de Coria, quien se había ganado su presencia en el cuadro final a pulso tras salir de la fase previa.

El argentino intentó en vano contrarrestar el mejor saque del español pero fracasó en su intento. Moyá estuvo todavía más acertado que en el duelo anterior contra el alemán Marc Kevin Goellner, y aunque su espalda continúa sin dejarle ganar cómodo, sus golpes fueron demasiado para el rival de hoy.

Otro duelo interesante de cuartos será el que enfrentará al argentino Mariano Puerta y al español Alberto Marín. Ambos lograron su pase con facilidad ayer al vencer al costarricense Juan Antonio Marín y Alberto Berasategui, respec-

tivamente y sin ceder un set.

El orden de juego de hoy viernes es el siguiente:

Mikael Tillstrom (SUE) -- Albert Portas (ESP)
Mariano Puerta (ARG) -- Alberto Martín (ESP)
Juan Ignacio Chela (ARG) -- Galo Blanco (ESP)
Marat Safin (RUS) -- Carlos Moyá (ESP).

HAMBURGO

Por otro lado, la tenista española Arantxa Sánchez Vicario se clasificó para las semifinales del torneo de Hamburgo al derrotar a la alemana Andrea Glass, y se medirá en la siguiente ronda a la vencedora del partido entre Amanda Coetzer y Venus Williams.

La jugadora catalana, cuarta cabeza de serie del torneo alemán, se deshizo con cierta facilidad de Glass por 6-3 y 6-3 y espera en las semifinales a la vigente campeona de Hamburgo, Venus Williams, que se medirá a la surafricana Coetzer en cuartos de final.

El tenista argentino Franco Squillari se clasificó para las semifinales del torneo de Múnich al derrotar al marroquí Yunes El Aynoui y tiene más cerca la posibilidad de revalidar el título conquistado la temporada pasada.

El jugador argentino, que partía como séptimo cabeza de serie, dio la sorpresa.

Jornada de cuartos de final para el baloncesto y el fútbol sala escolar, con presencia de La Roda

□ LAMOR

Hoy sábado se disputarán los cuartos de final del Campeonato Regional de Deportes en Edad Escolar, tanto de baloncesto como de fútbol sala.

En lo que respecta a La Roda, el equipo de baloncesto infantil masculino jugará frente al EDM Ocaña, campeón provincial de Toledo.

El encuentro tendrá lugar a las 12,00 horas en la localidad ciudarrrealeña de Tomelloso.

La victoria en este partido llevaría al infantil de La Roda a la semifinal que lo enfrentaría al vencedor del encuentro entre Escolapios de Albacete y EDM de Cuenca, y que se disputará hoy en el Pabellón Polideportivo Municipal de La Roda, a las 10,30 horas.

Además, hoy en La Roda jugarán cuartos de final de baloncesto femenino, así como de fútbol sala.

El encuentro femenino de baloncesto tendrá lugar en el Pabellón Polideportivo Municipal, a partir de las 12,00 horas, y en él se enfrentarán los equipos EM de Cuenca y CD B de Puertollano.

A las 10,30 horas de mañana, en el Pabellón Tomás Navarro Tomás, el equipo femenino de fútbol sala de CuSenca jugará frente al equipo de Alpera. El encuentro de los equipos masculinos de este deporte tendrá lugar en el mismo pabellón a las 11,30 horas y en él tomarán parte los equipos del CP Luis Mateo de Cuenca y el Alameda de Segura de Toledo.

Excusa nº 15 para no apadrinar un niño del Tercer Mundo.



¿Realmente llega todo el dinero?

Desde 1981, Ayuda en Acción está sujeta a auditorías externas anuales, tanto en España como en los 15 países del llamado Tercer Mundo, donde estamos presentes con más de 80 programas de desarrollo integral, que benefician a más de un millón y medio de personas. Si aún tienes alguna duda ¡compruébalo tu mismo. Son muchos los medios de comunicación y las personas que ya han visitado nuestro trabajo. Pregúntales.

SI. DESEO RECIBIR MAS INFORMACION SIN COMPROMISO.

Nombre.....

Dirección.....

Localidad.....

Provincia..... Teléfono.....

C.P.

C/ Infantas, 38. 28004 Madrid.
C/ Balmes, 32, 3º. 08007 Barcelona.
Web: www.ayudaenaccion.org



 **Ayuda en Acción**

902 402 404

VENTAS

● **GESDOMUS** vende piso zona Estación, 85 m2, 3 dormitorios, todo exterior, aparcamiento, 11.500.000 ptas. Tel. 967 52 32 81

● **GESDOMUS** vende apartamento zona Hospital, a estrenar, 72 m2, 2 dormitorios, calefacción individual, garaje, trastero, baño y aseo. Tel. 967 52 32 81

● **GESDOMUS** vende piso zona Baños, 126 m2, 4 dormitorios, baño y aseo, calefacción individual, 16.000.000 ptas. Tel. 967 52 32 81

● **GESDOMUS** vende piso zona Batalla Salado, 106 m2, 3 dormitorios, 5 años, garaje, trastero, 24.500.000 ptas. Tel. 967 52 32 81

● **GESDOMUS** vende piso zona Parque Sur, 3 dormitorios, garaje, 2 baños, calefacción central, reformado, 24.000.000 ptas. Tel. 967 52 32 81

CASA INMOBILIARIA

C/ Mayor N° 57 ALBACETE

Teléfono: 967 24 72 96

● **CASA INMOBILIARIA** Vende piso zona Carretas, 3 dormitorios, salón, cocina amueblada nueva, baño, aseo, plaza de garaje. Nuevo. Primeras calidades. Precio 22.500.000 pts. Ref. 409P. Tel. 967-24 72 96

● **CASA INMOBILIARIA** Vende piso de 90 metros. Muy céntrico totalmente renovado. 3 dormitorios, salón. Muy grande, cocina amueblada, baño, terraza acristalada, calef. indiv. Muy poca comunidad. Precio a convenir. Tel. 967-24 72 96

● **CASA INMOBILIARIA** Vende piso zona Centro, 3 dormitorios, salón, cocina amueblada, baño, ascensor, plaza de garaje, metros útiles 90 y terraza independiente de 20 metros. Precio 18.500.000 pts. Ref. 407. Tel. 967-24 72 96

● **CASA INMOBILIARIA** Vende piso para arreglar, zona Feria, 3º sin ascensor. Precio 4.500.000 pts. Ref. 408. Tel. 967-24 72 96

● **CASA INMOBILIARIA** Vende piso zona Centro, metros útiles 90, 3 dormitorios, salón amplio, cocina con office, baño, aseo, plaza de garaje. Nuevo. Precio 25.500.000 pts. Ref. 406P. Tel. 967-24 72 96

● **FIAT PUNTO TURBO DIESEL 70 SX 1700 C.C.** 5 puertas, dirección asistida. Elevadas eléctrico, cierre centralizado. 2 años. 45.000 kms. Perfecto estado, buen precio. Tel. 696 50 41 28

● **VENDO COCHE AB-7331-K** 73.000 km. Precio 75.000 ptas. Tel. 967 60 76 73 (llamar de 14.00 a 17.30 h.)

● **PARTICULAR** vende piso, calle Mayor. Salón, 3 dormitorios, 2 baños (hidromasaje). 5 empotrados, cocina amueblada, garaje. 967 28 71 98 (mañanas laborales) 967 52 35 80

INMOBILIARIA HOGAR

C/ Antonio Machado, 26
Teléfono: 967/23 55 55
¡Pregúntenos por su hogar!

● **INMOBILIARIA HOGAR** Ref. 1364. Vende apartamento zona Antonio Machado, 1 dormitorio, salón, cocina y baño. Precio: 3.800.000 pts. Tel. 967-23 55 55 y 967-51 22 22

● **INMOBILIARIA HOGAR** Ref. 1389 Vende piso zona Francisco Pizarro, 3 dormitorios, salón, cocina amueblada, baño. Poca comunidad. Precio: 7.500.000 pts. Tel. 967-23 55 55 y 967-51 22 22

● **INMOBILIARIA HOGAR** Ref. 1391. Vende piso zona Octavio Cuartero, 3 dormitorios, salón, cocina, baño. Reformado. Precio: 5.800.000 pts. Tel. 967-23 55 55 y 967-51 22 22

● **INMOBILIARIA HOGAR** Ref. 1392. Vende piso zona Feria, 3 dormitorios, salón, cocina amueblada, baño, patio 35 m2. Precio: 10.200.000 pts. Tel. 967-23 55 55 y 967-51 22 22

● **INMOBILIARIA HOGAR** Ref. 1386. Vende piso reformado, zona Luis Badia, 3 dormitorios, salón, cocina amueblada, baño. Precio: 7.500.000 pts. Tel. 967-23 55 55 y 967-51 22 22

● **VENDO** casa de piedra 15 Km. Albacete. Tel. 967 52 23 81

● **VENDO** local en Parque Sur. Tel. 967 52 23 81

● **I.V.I. INFORMACION DE VIVIENDA VENDE** 16.000.000 ptas. Atico nuevo, 3 dormitorios, salón de 35 m., cocina, 2 baños, calefacción gas ciudad, armarios empotrados, terraza de 25 m. Telf.: 967 50 44 66

● **I.V.I. INFORMACION DE VIVIENDA VENDE** 3.200.000 ptas. Apartamiento, 2 dormitorios, salón, baño, cocina amueblada, exterior. Tel.: 967 50 44 66

● **I.V.I. INFORMACION DE VIVIENDA VENDE** 12.500.000 ptas. Dúplex a estrenar, 2 dormitorios, salón, cocina, baño, aseo, calefacción gas ciudad, trastero y garaje. Telf.: 967 50 48 27

● **I.V.I. INFORMACION DE VIVIENDA VENDE** 14.600.000 ptas. Estrenar. 100 m, 3 dormitorios, salón, cocina, 2 baños, calefacción individual, balcón, terraza, garaje y trastero. Telf.: 967 50 44 66

VENDE PISO

Amplio, zona Bº San Pablo. 4 dormitorios, salón, cocina amueblada, baño, poca comunidad. Precio: 7.200.000 ptas. Tlf. 967 23 55 55 - 51 22 22

VENDE PISO

Zona C/ Zapateros. 3 dormitorios, salón, cocina y baño. Precio: 6.500.000 ptas. Tlf. 967 23 55 55-51 22 22

● **PONCE & OROZCO** ¡Atención! Parque Lineal piso de 4 dormitorios, 2 baños, salón, cocina amueblada, 2 balcones, maravillosas vistas, calefacción ascensor y garaje incluido 11.500.000. Ref. 1021. Tl. 967 21 77 88 Muelle 24

● **PONCE & OROZCO** muy céntrico, zona Teodoro Camino, 3 dormitorios, 2 baños, salón amplio, cocina amueblada. Puerta blindada, terraza a la calle de 20 metros, calefacción individual, ascensor 17.500.000. Ref. 1021. Tl. 967 21 77 88 Muelle, 24

● **PONCE & OROZCO** Cl. Baños, 125 útiles, 4 dormitorios 2 baños, salón, amplio, cocina con despensa, terraza de 20 metros. Calefacción individual y ascensor. 16.000.000. Ref. 1022. Tl. 967 21 77 88 Muelle, 24

● **PONCE & OROZCO** Altozano, 70 útiles, 2 dormitorios, baño, salón muy amplio, 2 empotrados, cocina amplia independiente, calefacción individual, puertas de roble, baño de mármol, climalit, ascensor, 13.000.000. Ref. 1026. Tl. 967 21 77 88 Muelle, 24

● **PONCE & OROZCO** zona Feria, 2 dormitorios, salón, baño, cocina con despensa, calefacción de propano. 10.000.000. Ref. 1020. Tl. 967 21 77 88 Muelle, 24

● **PONCE & OROZCO** Parque Abelardo Sánchez, a estrenar, 90 metros, 3 dormitorios, 2 baños, salón, amplio, balcón, galería, empotrados, cocina amueblada, trastero, ascensor y calefacción individual. 21.500.000. Ref. 1000. Tl. 967 21 77 88 Muelle, 24

VENDE PISO

Zona Ríos Rosas, 3 dormitorios, salón, cocina, baño, despensa. Precio: 5.500.000 ptas. Tlf. 967 23 55 55 - 51 22 22

VENDE PISO

Zona Pso. Cuba, 3 dormitorios, salón, cocina, baño. Precio: 3.500.000 ptas. Tlf. 967 23 55 55 - 51 22 22

VENDE PISO

Zona María Marín. 4 dormitorios, salón, cocina, despensa, baño. Precio: 6.500.000 ptas. Tlf. 967 23 55 55 - 51 22 22

CONSTRUCTORA

Se vende terreno en Albacete, 32.000 m2. Vereda de Balazote, (Ctra. Jaén junto Convento Carmelitas) luz y agua. Tefs. 963-62 76 45 689-21 84 81

PARTICULAR VENDE

Piso lujo 400 m2, Tesifonte Gallego. Tfn: 967 50 04 93

● **TRATO DIRECTO** Con dueño, piso precioso, 80 m., 3 dormitorios, amueblado y con garaje. Sólo 7.500.000 pts. Tel. 967-24 91 86

● **NO LO PIENSE** Piso en zona excelente, 100 m., 1 salón, 4 dormitorios, cocina amueblada, baño, aseo, garaje, calef. central. Sólo 8.500.000 pts. Tel. 967-24 88 01

● **PARTICULAR** Vende piso céntrico, 1 salón, 3 dormitorios, cocina amueblada, baño, ascensor, garaje, empotrados. 10.000.000 pts. Tel. 967-24 90 67

● **APARTAMENTO** Zona parque, 1 salón, 1 dormitorio, cocina amueblada, baño, ascensor, calef. indiv. Garaje. 10.500.000 pts. Tel. 967-24 91 86

● **UN SUEÑO** Apartamento a estrenar, 1 salón, 2 dormitorios, cocina, baño, patio, calef. gas ciudad, garaje. 13.000.000 pts. Tel. 967-24 88 01

● **SE VENDE** Land Rover Discovery. AB-O. Tel. 967 50 75 18

● **"CHALETS ADOSADOS** grandes, con patio, se venden, a 15 minutos de Albacete. 617-42 09 31, 607-41 00 02"

SE VENDE RENAULT 21 TXE

Todos los extras.
Año 89.
Tel. 686 976 849

ALQUILER

● **GESDOMUS** alquila ático zona San Agustín, amueblado, 3 dormitorios, con garaje, pocos años. Tel. 967 52 32 81

● **GESDOMUS** alquila piso zona Parque Lineal, 140 m2, 4 dormitorios, garaje, piscina, pista tenis, 70.000 ptas. comunidad incluida. Tel. 967 52 32 81

● **GESDOMUS** alquila apartamento zona Ayuntamiento, amueblado, 2 dormitorios, calefacción, ascensor, 65.000 ptas., comunidad incluida. Tel. 967 52 32 81

● **GESDOMUS** alquila oficinas en la C/ Mayor, 1, 2 ó más despachos, calefacción central, ascensor, desde 11.000 ptas. Tel. 967 52 32 81

● **SE ALQUILA** plaza de garaje en C/ Mayor, 9 acceso por Rosario. Teléfono 677 57 29 11 ó 967 60 76 26

EDIFICIO TOSCANA EN ALQUILER

Oficinas y despachos con plaza de garaje. Salas de conferencias y de Juntas desde un día. Plazas de Garaje. Domiciliación de Socios. Fotocopias, fax y teléfono. C/ Rosario, nº 6 Tfn: 967 52 02 21 - 21 00 02

SE ALQUILA LOCAL C/ TINTE, 24 TELEFONO: 609 38 61 85

● **TODO AMUEBLADO** Piso con 3 dormitorios., 30.000 pts. Tel. 967-24 91 86

● **OCASION** Piso amueblado, salón, 2 dormitorios, cocina amueblada, baño, calef. eléctrica. 35.000 pts Tel. 967-24 88 01

● **COLOQUESE** Piso amueblado, 1 salón, 3 dormitorios, cocina, baño, electrodomésticos a estrenar. 40.000 pts. Tel. 967- 24 90 67

● **FABULOSO** Piso amueblado totalmente, 1 salón, 4 dormitorios, cocina amueblada, baño, aseo, muy luminoso. Idóneo trabajadores. 45.000 pts. Tel. 967-24 91 86

● **PARA INSTALARSE** Apartamento amueblado precioso. Sólo 50.000 pts. Tel. 967-24 88 01

● **ALQUILO APARTAMENTO** C/ Rosario, dos habitaciones y trastero 50.000 pts. Tfn: 967 22 96 10

● **DOS CAFETERIAS** se alquilan, céntricas y nuevas. Albacete. Tel. 666 81 13 74

● **ALQUILO LOCALES** comerciales, 80 y 160 m2. en Munera. 967 37 22 32

● **SARDINERO** Apartamentos nuevos junto Casiño. Quincenas/meses. 942-82 41 48

EMPLEO

● **AUXILIAR ADMINISTRATIVO** Trabajo fijo en Ayuntamientos, Bibliotecas, Bancos, Cajas Ahorros... Sólo necesitas el Graduado Escolar. Prepárate 900 100 007 (Llamada gratuita)

● **CONSERJES** jardineros, telefonistas, peones, etc... Rentabiliza tu oficio trabajando en la Junta, Diputaciones, Ayuntamientos, Museos,... Prepárate 900 100 007 (llamada gratuita)

● **AGENTES FORESTALES** Trabajo en Parques, Reservas Naturales. Constantes incorporaciones. 900 100 007, llamada gratuita.

● **SANITARIOS** se precisan para trabajar en Insalud, Clínicas... Plazas de Celadores, ATS, Auxiliares Enfermería, Geriatría, Administrativos, Cuidadores... Prepárate 900 100 007 (Llamada gratuita)

● **UNION EUROPEA** Trabaja como funcionario. Gran reconocimiento e inmejorables condiciones económicas. Licenciados y diplomados. Prepárate 900 100 007 (llamada gratuita)

● **PROFESOR AUTOESCUELA** 250.000 aproximadas, buen sueldo y trabajo asegurados. Prepárate 900 100 007 (llamada gratuita)

● **JUZGADOS** Precisan Agentes, Auxiliares y Oficiales para próximas convocatorias. Prepárate 900 100 007

● **ASISTENTE SOCIAL** Próximo ingreso. Requisito: Diplomado Trabajo Social. Prepárate 900 100 007 (llamada gratuita)

● **POLICIA NACIONAL** Local, Guardia Civil... Miles de plazas a cubrir. Homologado por el SUP (Sindicato Unificado Policía). Prepárate 900 100 007

● **AYUDANTE PENITENCIARIAS** Próximo ingreso, consigue un sueldo aproximado de 200.000. Requisito: FP II o BUP. Prepárate 900 100 007

● **CORREOS** Plazas libres. Auxiliares clasificación y reparto. Ayudantes postales... Prepárate 900 100 007

● **BANCOS** Cajas de Ahorros precisan Auxiliares. Requisito: FP II o BUP. Próximos ingresos 900 100 007

● **GRADUADO ESCOLAR** FP I o Acceso Universidad. Consiguelo ahora, después será más difícil. Prepárate 900 100 007 (llamada gratuita)

● **GESTOR INMOBILIARIO/FINCAS** Sector en continuo crecimiento. Grandes salidas profesionales. Prepárate 900 100 007

● **AUXILIAR GERIATRIA** Animador sociocultural... La tercera edad requiere profesionales. Demanda creciente. Prepárate: 900 100 007

● **AUXILIAR VETERINARIA** se precisan para clínicas, tiendas, zoológicos... con prácticas. Prepárate 900 100 007 (llamada gratuita)

● **ELECTRICISTA/INSTALADOR** de Antenas. Obtén tu carnet profesional y trabaja. Prepárate 900 100 007

● **TECNICO EN VENTAS** Bolsa de trabajo. Laboratorios, Multinacionales... Prepárate: 900 100 007. (llamada gratuita)

● **MEDIOAMBIENTE** Sector que más puestos de trabajo genera actualmente. Prepárate 900 100 007 (llamada gratuita)

● **RHEM** CENTRO DE PSICOLOGIA APLICADA SELECCION DE MOZOS DE ALMACEN Interesados enviar C.V. con fotografía reciente al apartado de Correos nº 285. 02080 ALBACETE

● **NECESITAMOS** camarero para cervecería. Se valorará experiencia. Tel. 967-52 40 50

● **RESTAURANTE** Necesita mujer ayudante de cocina y camarero/a. Urgente. Tef. 967-21 00 25

● **SE NECESITA** camarera para cafetería Tanit. Edad máxima 22 años. C/ Ríos Rosas, 1

● **MATRIMONIO JOVEN** se ofrece para trabajar en finca o chalet. Tel. 967 36 02 44 - 689 62 92 60

● **SE OFRECE** cocinero con experiencia. Interesados llamar de 9 a 12 mañana. Tel. 610 839 999

● **"EMPRESA** de limpieza industrial de alcantarillado necesita personal con disponibilidad para viajar y horaria con carnet tipo C y preferentemente conocimientos informáticos 967-22 04 57"

● **SE NECESITA** camarera para heladería. De 16 a 18 años. Tel. 967 60 92 79

● **SE BUSCA** persona para tienda de muebles, con experiencia. Tel. 639 62 49 25

● **902 120 659** Empresa nacional precisa chicas, chicos para trabajar desde su casa atendiendo línea erótica, amistad, también se precisan modelos no profesionales web cam internet

TRASPASOS

● **OCASION** Se traspasa café bar económico en buen sitio. Negociable. 967 24 74 09. Particular: 967 51 26 04

● **SE TRASPASA** zapatería de Sras. en zona centro y en pleno funcionamiento 3.500.000 ptas. Interesados llamar 654 70 74 83

● **SC ASESORES** Traspasa oficinas y comercios, joyerías, zapaterías, tiendas de moda... Excelentes oportunidades. Teléfono: 967 52 09 62

● **SC ASESORES** Traspasa negocios de hostelería en distintas zonas de Albacete: Pubs, Cervecerías, Bares y Restaurantes. Tel. 967 52 09 62

● **TRASPASO** Mesón-Restaurante o admito socio. 50.000 alquiler. 666-35 62 53, 967-50 01 97

● **SE TRASPASA** café-bar Galilea, por cambio de negocio. Tel. 967 23 48 47

● **SE TRASPASA** cervecería-restaurante en funcionamiento. Por no poder atender. Totalmente equipada. Buena clientela demostrable. 649 45 01 99

● **SE TRASPASA** café-bar por no poder atender. Económico. Tel. 967 50 45 36

● **SE TRASPASA** Café-Bar Jesús. C/ Pedro Coca, 44. Tel. 967-50 49 67

SE TRASPASA

Exposición de muebles de cocina, baño, armarios. Gran escaparate. Sitio céntrico. 250 m2. de local. Interesados Tfnos: 967 50 21 01 967 22 09 04

AGENCIAS MATRIMONIALES

NUUEVAS ALIANZAS
Tel. 967-52 15 90

● **NUUEVAS ALIANZAS** Funcionaria, 32 años, soltera. Creo en la pareja y por eso busco una estabilidad con un hombre, cariñoso, comunicativo, serio y atento. Tel. 967 52 15 90

● **NUUEVAS ALIANZAS** Licenciado, 29 años, soltero. Creo ser una persona tranquila, equilibrada, simpática y soy muy cariñoso. Me gustaría conocer una chica afín a mí. Tel. 967 52 15 90

NUUEVAS ALIANZAS
Tinte, 56 1º Izda. Albacete



Información de viviendas

Plaza de Benjamín Palencia, 2 -Enpta. ALBACETE

SE VENDE DUPLEX-ATICO NUEVO 110 m. 3 dormitorios, salón, cocina amueblada, 2 baños, terraza 26 m., ascensor, calefacción individual, garaje, trastero, suelo mármol, todo exterior, aire acondicionado. Junto Ayuntamiento. Tel: 967 50 44 66

SE ALQUILA PISO AMUEBLADO 4 dormitorios, salón, cocina amueblada, baño, calefacción, todo exterior. 45.000 ptas. 967 50 44 66

VENDO APARTAMENTO 2 dormitorios, salón, cocina amueblada, calefacción central, 2 armarios empotrados, todo exterior, 1º sin ascensor. 6.500.000 ptas. Tel: 967 50 52 16

ALQUILO PISO 4 dormitorios, salón, cocina amueblada, 2 baños completos, armarios empotrados, balcón, terraza, ascensor, calefacción, trastero y plaza de garaje. 50.000 ptas. Tel: 967 50 52 16

SE VENDE PISO A ESTRENAR 4 dormitorios, salón, cocina, 2 baños, balcón, terraza, calefacción individual, ascensor, trastero y garaje. 16.800.000 ptas. Tel. 967 50 48 27

SOLO 35.000 ptas. AMUEBLADO Piso 3 dormitorios, salón, cocina amueblada con despensa, baño, terraza, exterior, zona Feria. Tel: 967 50 48 27

PROMOCION: DUPLEX A ESTRENAR 2 dormitorios, salón, baño y aseo, ascensor, calefacción individual, garaje y trastero. 12.500.000 ptas. Tel: 967 50 44 66

PISO AMUEBLADO 110 m. 4 dormitorios, salón, cocina amueblada, 2 baños, ascensor, calefacción central. 55.000 ptas. comunidad incluida Tel: 967 50 44 66

SE VENDE PISO 3 dormitorios, salón, cocina amueblada, terraza, armario empotrado, garaje, se vende amueblado. 7.500.000 ptas. Tel: 967 50 52 16

AMUEBLADO 45.000 ptas. NUEVO 3 dormitorios, salón, cocina amueblada, calefacción, ascensor, todo exterior, climalit, garaje opc

SERVICIOS

GRACIAS ESPIRITU SANTO
M. C. G.

LIMPIEZAS FERNANDEZ

EXTRACCION DE FOSAS SEPTICAS
-LIMPIEZA DE TUBERIAS Y
-ALCANTARILLADOS
-REVISION DE TUBERIAS POR
EQUIPOS DE TELEVISION
TELEFONOS:
OFICINA: 22 08 38
PARTICULAR: 52 04 80

VARIOS

anmartín asesores
Sociedad, S. 7.1 (Edificio Capitol)
ALBACETE
21 04 29

GRACIAS ESPIRITU SANTO
A. M. G.

TELEFONO MAGICO
de Pedro Gutiérrez, videntes y tarotistas, 24 horas.
906 426 429

AISLAMIENTOS ALBACETE, S.L.

Sistemas de Carpintería PVC
Pol. Ind. Campollano C/B, 62.
Teléfono: 967 24 65 58

HIPOTECAS Cancelación, Embargos, Subastas, Refinanciación, Compra-venta. Interés desde 3,95%. Amortización Anual, Mensual, sin gastos hasta firmar. 967-55 04 27, 655-85 31 40 654-50 31 51

906 42 16 71 Adonaitarot. Videncia iiiSoluciones!!! Amor, destino, 118 pts/min.

COMPRAS

INMOBILIARIA HOGAR

COMPRA PISOS.
PAGO EN EFECTIVO
Tef. 967 23 55 55

CONTACTOS

CHICAS simpáticas y discretas 616-38 18 28

DANIELA joven, 23. Mucha clase. Sólo salidas hotel y despedidas. 677 64 52 57

REBECA bonita y atractiva, muy ardiente, realiza todos los servicios, salidas, sitio discreto. Te espero 667 05 93 83

CASA CONTACTOS Leima. Lisa, sueca. Tef. 967- 52 04 29

TATIANA seductora con experiencia y madurita. Te hace llegar al cielo. 676 72 55 12

SOY TU AMA Busco esclavo sumiso y obediente para hacerte fetichismo y lluvia dorada. 600 78 82 98

LA PERLA EROTICA joven, guapa, juegos muy interesantes. Perliita. Tel. 689 28 95 55

CHARLAS fantasía ardientes. 906 42 77 88. Relaciones estables, esporádicas. 906 42 42 48. Tarot directo 906 42 66 77

906 420 902 - 906 420 904 Chicas no profesionales ellas hablan gratis la operadora busca y pasa chica de tu ciudad o cercanías si eres chica y quieres hablar gratis, llama la operadora dará instrucciones 906 421 783

906 420 905 Chicos de tu ciudad o cercanías no profesionales ¿Entiendes?

906 420 904 Solteras casadas estudiantes amas de casa modelos no son profesionales de tu ciudad o cercanías

906 420 905 Con o sin vello, albañiles casados, solteros, estudiantes, quieren hablar con alguien de su mismo sexo

iiTELECONTACTOS GRATIS!! 906 42 39 35 Hombres-mujeres. Serio-esporádico 118 pts/min.

CHICAS RESIDENTES en Albacete, buscan contactos en su zona 906 42 35 75

ERIKA. Latina, jovencita, muy bonita. Te espera para hacer posible tus fantasías más sensuales. Despedidas de soltero. Salidas hotel y domicilio 24 horas. Tel. 606 715 809

SABRINA. Bomba de pechos grandes. Labios ardientes y miradas penetrantes. Te haré arder. Te espero. Salidas a hotel y piso. Tel. 666 74 92 65

MELISA 21 años, atractiva, muy bonita, sensual, delgadita, ardiente. Hará realidad tus fantasías. Salidas hotel y domicilio. 24 horas. 666 91 45 69

JOHANA y LEIDI Chicas jóvenes, sexis, ardientes, picantes y discretas. (Extranjeras). 627 26 59 87

CHICAS Todos los servicios, salidas a domicilio. 967 50 69 94

REGRESARON Rosana y Ana María. Mejor que nunca. Sitio discreto. Salidas 967 66 14 54

ALEJANDRA: Dulce, apasionada, separada, madurita, elegante y atractiva. Todas tus fantasías se te harán realidad. No soy mujer de club ni de casa de citas, sitio privado. Teléfonos: 967 50 84 38

CHICA atractiva busca relaciones sin lucro ni malos rollos. 906 42 35 68. Nuevo gabinete sexológico. 20 chicas especializadas en insatisfacciones sexuales. 906 42 78 80. Hembras en celo están buscando el estinguído macho ibérico. 906 42 78 81. El mejor erotismo femenino ha llegado a tu ciudad. 906 42 35 68

ADRIANA Tierna y apasionada, realiza todos los servicios, salidas, sitio discreto. 677-810 833

TANIA Estudiante brasileña, 19 años, sin prisas y muy buen servicio. Estamos tres chicas. Ven y pruébanos, 686 189-555

PEPI 627-52 22 56, prohibido hablar de amor

CAROLINA APARTAMENTO PRIVADO

Realmente fantástica, exclusiva muchísima clase, muy especial. Rubia natural, ojos azules, medidas perfectas. Acompañante de cenas y viajes. Salidas hoteles 13,00 horas hasta las 22,30 horas. Teléfono: 607 30 39 82

MERCHE

Nueva casa de contactos, chicas no profesionales. Salidas a hotel y domicilio. Te esperan. 967 51 14 07

CASA DE CONTACTOS LAIMA

Gran variedad de chicas. Especial despedidas de solteros y salidas a hoteles. 967 52 04 29 - 609 07 82 70

CONTACTO CALIENTE PARA ADULTOS

24 HORAS
LLAMAME
906 428 889
906 424 444

CALEFACCION INDIVIDUAL



GAS O GASOLEO CALIDAD Y GARANTIA

FCO. PIZARRO, 73. TFNO. 967 23 57 08

PRECIOS ESPECIALES

- Alimentación infantil
- Ortopedia, Cosmética
- Herboristería
- Higiene Corporal y Dental
- Consulta Naturópata
- Análítica



FARMA SHOPPING

Pasaje Lodaes * C/ Mayor - Telf. 967 21 66 53

PROFESOR, FUTUROLOGO Y NATUROPATA HINDU



Ayuda a solucionar problemas de trabajo, negocio, nervios, amor, timidez, recuperar persona amada, rompimiento de hechizos, miedo, manía, obsesiones, espíritus malignos, etc... Hago trabajos y rituales de la alta magia hindú para quitar daños, negatividad, etc. Gran experiencia en Africa, Brasil, India, Pakistán, Uruguay y Argentina. Consulta en Albacete, los miércoles alternos, de 4 a 8 tarde. Teléfono: 967 21 04 62. Para información personal llamar de 4 a 8 tarde al teléfono móvil 609- 31 10 36

*DIGITOPUNTURA *ACUPUNTURA

CHANG (COREA)



DOLORES REUMATICOS

- *Artrosis y Lumbago
- *Problemas de Clumna.
- *Hernia Discal *Reumatismo
- *Torceduras *Circulación
- *Jaquecas *Cervicales
- *Esguinces *Ciática
- *Menisco

C/ Pablo Medina, 10-5º
Tfno. 967 24 57 00 ALBACETE

PANADERÍA Y CONFITERÍA

LA MANCHA

COCEMOS TODOS LOS DOMINGOS Y FESTIVOS

Ahora la barra de pan, a 30 ptas., con la misma calidad, sabor y propiedades del pan de siempre.

Pruebe nuestra famosa barra de Rojal

Entrega un mundo mejor a los **JOVENES**



Jóvenes profesionales ayudan a jóvenes necesitados en el Tercer Mundo. Cursos de formación acelerada ofrecen en tres meses a un joven un futuro digno. Un futuro mejor.



Jóvenes del Tercer Mundo es una ONG inscrita en el Servicio de Asociaciones del Ministerio del Interior con el nº 82.711 CIF: G78674488

C/ Lisboa, 6, 2º, 28008 MADRID Tel 91 544 76 20

Boletín de Suscripción

Suscríbese a **La Tribuna de Albacete**

Nombre:

Dirección:

Población:

DNI/CIF:

FORMA DE PAGO

- Cobrador (Sólo Albacete capital, Hellín y Almansa)
 - Recibo mensual 4.250 ptas.
 - Recibo trimestral 12.600 ptas.
 - Recibo semestral 25.100 ptas.
 - Recibo anual 49.700 ptas.

- Domiciliación bancaria
 - Recibo mensual 4.100 ptas.
 - Recibo trimestral 12.000 ptas.
 - Recibo semestral 23.800 ptas.
 - Recibo anual 47.200 ptas.

ACEPTO EL CARGO EN MI CUENTA, FIRMA:

Si desea recibir diariamente en su domicilio el periódico de Albacete, rellene el cupón adjunto y envíelo a La Tribuna de Albacete, apartado de correos 369, 02080 Albacete, o llame al Teléfono: **967 19 10 00**

Página Académica

MAYPE *¡Despégate del resto!*
C/ Mayor 41-2º
02003 ALBACETE
Tlf. 967 21 82 21

ACADEMIA MAYPE

CUERPO NACIONAL DE POLICIA:
CONVOCADAS 2.000 PLAZAS, INMINENTE COMIENZO CLASES

117 ALUMNOS DE MAYPE SON HOY FUNCIONARIOS DEL C.N.P.
RESERVA TU PLAZA Y PREPARATE EN EL UNICO CENTRO DE ALBACETE ESPECIALIZADO EN PREPARACIONES MILITARES Y POLICIALES.

PLAZAS LIMITADAS, ¡MAYPE, GARANTIA DE EXITO!

OPOSICIONES

Hacienda: Gestión, Inspección, Agentes
Secundaria: Todas las especialidades

Información e inscripción:

CAE SL C/ Mayor, 36, 3º
Tf. 967 52 09 48
ALBACETE

GABA **ACADEMIA**
Gaona, 5
Telf. 24 10 84

¡YA CONVOCADAS! OPOSICIONES AUXILIAR ADMINISTRATIVO
JUNTA DE COMUNIDADES: PLAZO DE INSTANCIAS HASTA EL DIA 11 DE ABRIL. 233 PLAZAS ACCESO LIBRE Y 58 PROMOCION INTERNA
COMIENZO INMINENTE DE NUEVOS GRUPOS PARA SU PREPARACION
REUNION INFORMATIVA: MIERCOLES DIA 12, 8 DE LA TARDE.
OPOSICIONES INSALUD: NUESTRA EXPERIENCIA NOS AVALA
COMENZAMOS NUEVOS GRUPOS DE CELADORES ESTE MES.
REUNION INFORMATIVA: MARTES DIA 11, 8'30 DE LA TARDE.
PROXIMAMENTE INICIAMOS CLASES PARA OPOSICIONES DE AYUNTAMIENTO Y DIPUTACION (AUX. ADMINISTRATIVOS)
¡INFORMATE Y RESERVA TU PLAZA! GRUPOS REDUCIDOS
CLASES DE RECUPERACION DE TODOS LOS NIVELES Y MATERIAS
INFORMATICA, IDIOMAS, CONTABILIDAD, MECANOGRAFIA

ICES **HIGINIO OLIVARES**
CENTRO DE ESTUDIOS SUPERIORES

CURSO 1999/2000

Preparamos todas las materias de:

- * E.G.B. E.S.O. BACHILLERATO-UNIVERSITARIOS
- * ACCESO UNIVERSIDAD MAYORES 25 AÑOS
- * OPOSICIONES
- * INFORMATICA. * MECANOGRAFIA
- * CONTABILIDAD. * IDIOMAS

RESERVA TU PLAZA

Información: Marqués de Villores, 18 - Telf. 967 23 31 11

ICES **HIGINIO OLIVARES**
CENTRO DE ESTUDIOS SUPERIORES

UNIVERSITARIOS-EXAMENES JUNIO

CONTABILIDAD
MATEMATICAS I - II
ALGEBRA - CALCULO
* Turnos: mañana y tarde

Reserva tu plaza

Información: Marqués de Villores, 18 - Telf. 967 23 31 11

ICES **HIGINIO OLIVARES**
CENTRO DE ESTUDIOS SUPERIORES

OPOSICIONES

JUNTA DE COMUNIDADES DE CASTILLA-LA MANCHA
AUXILIARES ADMINISTRATIVOS
-233 plazas-

Comienzo clases en Mayo.
Reserva tu plaza

Información: Marqués de Villores, 18 - Telf. 967 23 31 11

System La Mayor Red de Centros de Formación en España
Centros de Formación

MAS DE 80 CURSOS INTERACTIVOS

OFIMÁTICA-DISEÑO-GESTIÓN EMPRESARIAL
LA INFORMÁTICA QUE EDUCA A LOS NIÑOS

systemids

INGLÉS MULTIMEDIA (A PARTIR DE 4 AÑOS)

CENTRO HOMOLOGADO POR LA UNIVERSIDAD DE CAMBRIDGE

EN ALBACETE C/ Tinte, 44 Tfno. 967 24 89 35
EN HELLÍN IdeaMedia-System C/ Gran Vía, 61 Tfno. 967 30 72 73

CENTROS DE FORMACIÓN

CIBERNET Metodología individualizada
Grupos reducidos

Academia Fleming
C/ Doctor Fleming, 5
Tfn. 967 50 14 28
Albacete

Avda. España, 28
Entreplanta
Tfn. 967 22 10 74
Albacete

PRIMARIA
SECUNDARIA

BACHILLERATO MÓDULOS UNIVERSIDAD

Informática, Ofimática, Diseño gráfico, Diseño Web, Mecanografía clásica e informatz., Contabilidad, Gestión

FORMANDO FUTURO

AutoCAD 2000
AutoCAD V-14
3D Studio MAX
Presto V-8

Adi, Centro de Formación
Dionisio Guardiola, 16 Telf: 967 502081 - Fax: 967 503354
Email: adialba@accesosis.es 02003 ALBACETE

CEIV FONDO SOCIAL EUROPEO
Junta de Comunidades de Castilla-La Mancha

CENTRO DE ESTUDIOS INFORMATICOS VALDEMEMBRA S.L.

CURSO GRATUITO PARA DESEMPLEADOS
PROGRAMADOR DE APLICACIONES INFORMATICAS
(Duración: 950 Horas)

Preinscripción en CEI Valdemembra S.L.
C/ Perales, 23. Tarazona de La Mancha (Albacete)
Teléfonos de contacto: 967 48 11 44 - 639 13 90 28
Email: ceivsl@tarazona.com

Centro de Enseñanza
LÓPEZ ARCE

C/ CID, 22 - ALBACETE
967 21 16 65
E-mail: lopez.arce@interbook.net

AUXILIAR ADMINISTRATIVO
Para la J.C.C.M.
Fin de presentación de instancias 11-4-2000
Clases de informática para J.C.C.M.

CONSERJE
Para Ayuntamiento
Temario Propio
Cursos Intensivos
¡Reserva tu plaza ya!

EdiCurs HORARIO LIBRE
CENTROS DE ENSEÑANZA INFORMÁTICA

HORARIO ININTERRUMPIDO
(de 10:00 a 22:00)

- CURSOS de Internet y Correo Electrónico para principiantes.
- Office-2000, Diseño, Contabilidad, Nóminas.

C/ Dionisio Guardiola, 54 bajo. Tfno: 967-59 00 89. Albacete

academia gaspar romero
C/ Tinte, 12, entreplanta
Y FAX 967 22 82 01

OPOSICIONES
JUNTA DE COMUNIDADES DE CASTILLA LA MANCHA
AUXILIARES, GUARDERIA FORESTAL Y CUERPO TECNICO: CLASES YA INICIADAS Y YA CONVOCADAS. TAMBIEN CUERPOS SUPERIOR Y EJECUTIVO
PLAZO DE PRESENTACION DE INSTANCIAS FINALIZADO.
CUERPO EJECUTIVO: COMIENZO DE CLASES DIA 8 DE MAYO

INSALUD
AUXILIARES Y CELADORES PUBLICADAS BASES CONVOCATORIAS (BOE 14/12/99)
CLASES YA INICIADAS

NO PIERDAS TIEMPO. INFORMATE Y COMIENZA HOY MISMO

academia gaspar romero
C/ Tinte, 12, entreplanta
Y FAX 967 22 82 01

OPOSICIONES

ADMN. LOCAL: AUXILIARES Y BOMBEROS (PARA CUALQUIER MUNICIPIO)
AUXILIARES: OFERTADAS 9 PLAZAS AYUNTAMIENTO ALBACETE, CONVOCADAS 2 UNIVERSIDAD POPULAR. BOMBEROS: CONVOCADAS 8 PLAZAS AYUNTAMIENTO TOLEDO (INSTANCIAS HASTA EL 9 DE MAYO) Y 57 DIPUTACION ALCANTE (INSTANCIAS HASTA EL 15 DE MAYO)
CLASES YA INICIADAS

JUSTICIA: AGENTES, AUXILIARES Y OFICIALES
CLASES YA INICIADAS

JUECES, FISCALES Y SECRETARIOS JUDICIALES (SEGÚN DEMANDA)

MECANOGRAFIA: CURSOS PARA OPOSITORES, ESTUDIANTES Y NIÑOS

academia gaspar romero
C/ Tinte, 12, entreplanta
Y FAX 967 22 82 01

CURSOS MONOGRAFICOS Y SEMINARIOS

DURACION: CURSOS 30/40 HORAS. SEMINARIOS 7 HORAS
MATERIAS: Dº LABORAL (CONTRATOS, NÓMINAS Y S. SOCIAL)
Dº FISCAL (I.R.P.F., SOCIEDADES, IVA, ETC); Dº PROCESAL CIVIL Y PENAL
PROCEDIMIENTO ADMINISTRATIVO. OTRAS SEGUN DEMANDA
ENTREGA DE MATERIAL NECESARIO, CERTIFICADO DE ASISTENCIA
Y SERVICIO DE ACTUALIZACION POSTERIOR PLAZAS LIMITADAS

AULA DE INFORMATICA
* WINDOWS 95/98. OFIMATICA Y PROGRAMACION.
* CURSOS PARA NIÑOS A PARTIR DE 8 AÑOS.

CONTABILIDAD A CUALQUIER NIVEL

academia gaspar romero
C/ Tinte, 12, entreplanta
Y FAX 967 22 82 01

CURSO 99/00: CLASES DE APOYO Y FORMACION DE TODAS LAS MATERIAS PRIMARIA, SECUNDARIA Y ESTUDIOS UNIVERSITARIOS

ESTUDIOS UNIVERSITARIOS:
INGENIERIAS INDUSTRIAL, AGRICOLA, FORESTAL E INFORMATICA

- DIBUJO TECNICO (EXPRESSION GRAFICA I Y II, SISTEMAS DE REPRESENTACION Y DIBUJO NORMALIZADO).
- CALCULO Y ALGEBRA.
- FISICA Y QUIMICA.

CLASES IMPARTIDAS POR TITULADOS UNIVERSITARIOS

ECONOMICAS, ADMN. EMPRESAS, RELACIONES LABORALES Y GESTION Y ADMN. PUBLICA

- CONTABILIDAD (GENERAL, FINANCIERA Y DE SOCIEDADES, ANALITICA Y DE COSTES), ESTADISTICA DESCRIPTIVA.
- MATEMATICAS, I, II Y III; MATEMATICAS O FINANCIERAS
- MODELO PROBABILISTICO E INFERENCIA ESTADISTICA.
- ECONOMOMETRIA.

PRIMARIA Y SECUNDARIA: TODAS LAS MATERIAS GRUPOS REDUCIDOS (7 A 10 ALUMNOS POR GRUPO)

academia gaspar romero
C/ Tinte, 12, entreplanta
Y FAX 967 22 82 01

CURSOS MONOGRAFICOS Y SEMINARIOS

DURACION: CURSOS 30/40 HORAS. SEMINARIOS 7 HORAS
MATERIAS: Dº LABORAL (CONTRATOS, NÓMINAS Y S. SOCIAL)
Dº FISCAL (I.R.P.F., SOCIEDADES, IVA, ETC); Dº PROCESAL CIVIL Y PENAL
PROCEDIMIENTO ADMINISTRATIVO. OTRAS SEGUN DEMANDA
ENTREGA DE MATERIAL NECESARIO, CERTIFICADO DE ASISTENCIA
Y SERVICIO DE ACTUALIZACION POSTERIOR PLAZAS LIMITADAS

AULA DE INFORMATICA
* WINDOWS 95/98. OFIMATICA Y PROGRAMACION.
* CURSOS PARA NIÑOS A PARTIR DE 8 AÑOS.

CONTABILIDAD A CUALQUIER NIVEL

El programa cinematográfico emitirá la película "Yo soy esa"

Isabel Pantoja será hoy la invitada de "La gran ilusión"

AGENCIAS

El espacio mensual de Telecinco "La gran ilusión", que presenta la periodista Concha García Campoy a las 22:30 horas, emitirá hoy la película "Yo soy esa" y dedica un monográfico a Isabel Pantoja quien será entrevistada en el estudio.

Por primera vez, la artista se presta a participar en un programa de estas características, en el que descubrirá aspectos inéditos de su personalidad y su vida.

"Yo soy esa" (1990) supuso el debut cinematográfico de Isabel Pantoja. Su enorme éxito comercial subrayó la popularidad de una mujer que se ha convertido en algo más



La tonadillera Isabel Pantoja.

que una artista. Durante más de 70 minutos

Isabel Pantoja responderá a las preguntas de Concha García

Campoy y reaccionará ante los testimonios de los numerosos invitados que aparecen en los diferentes reportajes que el equipo del programa ha elaborado alrededor de la vida y los aspectos más relevantes de la personalidad de Isabel Pantoja.

Uno de los reportajes incluirá los primeros años de la vida de la tonadillera en Sevilla la ciudad donde nació y donde se subió por primera vez a un escenario. Se recogerán declaraciones de familiares, amigas de infancia y personas que estimularon su vocación artística, que aparecen por primera vez hablando de Isabel en un medio de comunicación.

Por otro lado, se reflejará los inicios profesionales de la can-

tante en Madrid con el maestro Solano y Rafael de León. En el Lauren Postigo recreará la primera actuación de Isabel Pantoja en su programa televisivo "Cantares", su lanzamiento definitivo tras pasar por el Corral de la Morería.

Además se verá reflejada su relación con Paquirri, incluyendo testimonios de Lolita Flores -anterior pareja del torero- o de Juanito Valderrama y Dolores Abril, que hablaron con Paquirri poco antes de la cogida que acabó con su vida.

Otro de los reportajes mostrará su colaboración con José Luis Perales, quien cuenta la historia de los tres discos que han hecho, así como su relación y presunta rivalidad con Rocío Jurado.

LA POSADA
COCINA MANCHEGA

CORDERO A LA BARBACOA - LOMO DE ORZA - AJO DE MATAERO
ATASCABURRAS - MIGAS RULERAS - GACHAS DE ARMORTAS - QUESO FRITO
¡¡LA COMIDA DE LA ABUELA!! C/ Marqués de Villoros, 10 - Albacete

LAS PELICULAS DEL DIA EN TELEVISION

• "Tú a Boston y yo a California".- 15:25 horas. Telecinco. "Tú a Boston y yo a California". Dir: David Swift. Int: Maureen O'Hara, Harley Mills, Brian Keith. EEUU. 1961.

Dos jovencitas procedentes de Boston y California, se encuentran en un campamento y se quedan sorprendidas por su gran parecido.

• "El gran tiburón".- 15:35 horas. TVE-1. "El gran tiburón". Dir: Joe Alves. Int: Dennis Quaid, Bess Armstrong, Simon McCorkindale, Louis Gossett. EEUU. 1983.

Todo está a punto para la inauguración de "Mundo Marino", un gigantesco parque con algunas atracciones instaladas bajo las aguas de un bello lago artificial que se comunica con el mar a través de un pequeño canal. Sólo después de que han muerto varias personas descubren que un enorme tiburón blanco se ha colado en las instalaciones. Los responsables del parque dedican a capturarlo vivo y mantenerle en cautividad como fuente continua de noticias.

• "Sabrina en Roma".- 15:40 horas. Antena 3. "Sabrina en Roma". Dir: Tibor Takacs. Int: Melissa Joan Hart, Eddie Mills, Tara Charendoff. EEUU. 1998.

Sabrina Spellman tiene una nueva misión que cumplir. Esta vez, para romper el hechizo que amenaza a su familia, tendrá que



Marisol es "La nueva Cenicienta" (La Primera de TVE).

ir a Roma y averiguar el secreto para poder dominarlo. Con su gato Salem en la mochila, parte hacia Roma.

• "Loca Academia de Policía II".- 17:30 horas. Antena 3. "Loca academia de policía II: Su primera misión". Dir: Jerry Paris. Int: Steve Guttenberg, Bubba Smith, Michael Winslow. EEUU. 1985.

Mahoney y sus desastrosos compañeros por fin se han graduado como agentes de policía y están preparados para cualquier misión que se les asigne. • "La nueva Cenicienta".-17:50 horas. TVE-1. "La nueva cenicienta". Dir: George Sherman. Int: Marisol, Antonio, Fernando Rey, Robert Conrad, Antonio Casal.

ESP. 1964.

El bailarín Antonio y el cantante norteamericano Bob Conrad preparan un show especial para el Festival de Eurovisión. El problema surge para Antonio al no poder contar con una bailarina que reúna unas especiales características. Marisol, hija de un fondista cuya clientela está constituida exclusivamente por gente de teatro en el ocaso, conoce a Conrad y éste será el camino para llegar a ser la pareja de Antonio.

• "El club de las niñas".- 18:30 horas. Telecinco. "El club de las niñas". Dir: Melanie Mayron. Int: Rachel Leigh Cook, Schuyler Fisk, Bre Blair, Zeld Harrislem. EEUU. 1995.

Siete chicas canguros de alrededor de trece años organizan un campamento para niños con el fin de obtener dinero. Finalmente, aunque el negocio no les resulta demasiado rentable, aprenden a través de él muchas cosas unas de otras.

• "Cómo triunfar en Wall Street".- 22:45 horas. Antena 3. "Cómo triunfar en Wall Street". Dir: Donald Petrie. Int: Whoopi Goldberg, Dianne Wiest, Eli Wallach. EEUU. 1996.

Laurel Ayres es una asesora de inversiones brillante, trabajadora y sobre todo confiada. Su compañero de trabajo Frank Peterson, es por el contrario, un trepa sin escrúpulos que se aprovecha de ella y que no duda en robarle un ascenso que Laurel se había ganado por méritos propios.

• "Empujada al vacío".- 01:00 horas. Antena 3. "Empujada al vacío". Dir: Mark Sobel. Int: Jonathan Brandis, Tatyana Mali, Al Bennington. EEUU. 1996.

Jackie, una joven que acaba de llegar a una universidad en la ciudad de Seattle, pronto es recibida por un grupo de jóvenes que llevan una vida excitante. Estos estudiantes están liderados por Annie, una bella joven que ofrece en su gran casa fiestas continuamente, siendo una de las jóvenes más populares del campus.

• "Cleptomanía".- 01:45 horas.

Telecinco. "Cleptomanía". Dir: Don Boyd. Int: Amy Irving, Patsy Kensit, Victor Gerber, Brett Snell, Christine Terrell. EEUU. 1995.

Dos mujeres, una casada y con una buena posición económica, y otra solitaria y drogadicta, se conocen casualmente en unos lujosos almacenes donde ambas habían ido con intención de robar. A partir de ese momento compartirán su afición y se ayudarán la una a la otra en sus fechorías.

• "Tina".- 02:00 horas. La 2. "Tina". Dir: Brian Gibson. Int: Angela Bassett, Laurence Fishburne, Vanessa Bell Calloway, Jenifer Lewis. EEUU. 1993.

Cuando Tina cantaba en el coro de la iglesia, ya destacaba del resto de sus compañeros. Abandonada por su madre se traslada a San Luis a la muerte de su abuela. Conoce a Ike que la oye cantar y la propone que se una a su grupo. Ike es un don Juan y ella se enamora locamente.

• "Playboy en paro".- 02:30 horas. TVE-1. "Playboy en paro". Dir: Tomás Aznar. Int: Andrés Pajares, José Luis López Vázquez, Silvia Tortosa, José Sazatornil. ESP. 1984.

Pedro, mayordomo de una lujosa mansión, conoce a Claudia, riquísima divorciada que se enamora de él.

Ono

72-80 Fila ONO
Liga Española de 1ª División
62 CINEMANÍA
17:50 La camarera del Titanic
21:30 Commandments Clamando al cielo
63 CINEMANÍA AZUL
16:00 Con la poli en los talones
18:00 Cumbres borrascosas
64 CINEMANÍA ROJO
16:30 Full Monty
22:30 Volcano
00:30 El cartero siempre llama dos veces
11 SHOWTIME EXTREME
16:00 Terror en Amityville
23:30 Los aristócratas del crimen
12 CANAL HOLLYWOOD
19:30 Drácula de Bram Stoker
22:00 En busca del águila
13 CALLE 13
14:00 Círculo rojo
16:00 Las aventuras de Pepe Carvalho
15 TCM (DUAL)
19:00 La cruz de Lorena
20:30 Enemigo público número 1

C. Sat. Digital

CNBC
11:30 The McLaughlin Group
17:30 The McLaughlin Group
20:30 Dateline NBC 22:15 Late Night With Conan O'Brien (Sub) 23:00 NBC Super Sports
Canal +
13:45 No va + 19:00 Previo baloncesto (D) 19:15 ACB+ (Play off: Cuartos de final) (D) 21:30 Redacción noche (D) 22:00 Cine estreno: Efectos secundarios Canal + Azul 15:00 Cine: Mucho más que amigos (Sub/Estéreo/Dolby) 18:45 Cine: Un crimen perfecto (Sub/Estéreo/Dolby) 20:33 National Geographic: Sobrevivir al Sahara 21:30 Cine: Los vengadores 22:57 Cine: Arma letal 4 Canal + Rojo 11:53 Cine: Pequeños guerreros 16:00 Cine: Promesas incumplidas 20:32 Cine: Daniel el travieso ataca de nuevo 22:30 Cine español en C+: Cuando el mundo se acabe, te seguiré amando 23:47 Nuestro cine

Vía Digital

GRAN VÍA
18.00 Toros. Feria de Abril
20.45 La Tierra, conflicto final (DUAL) (E) 21.30 Rodando 22.00 Una vez más (DUAL) (E) 22.45 Cuando mamá vuelva a casa (DUAL)
GRAN VÍA 2
19.50 Las nuevas aventuras de la familia Robinson 21.30 Hora punta 23.06 Rodando 23.36 Cine negro fin de siglo: L. A. Confidential 23.52 L.A. Confidential
GRAN VÍA 3
16.30 Golf: Compaq Classic of New Orleans 18.32 Ricky Martin: La música que nos gusta
19.18 Arriesgada atracción (DUAL)
20.53 American Perfekt (DUAL)
22.30 En estado crítico
CANAL PALOMITAS
19.00 Agnes de Dios
21.00 Star Trek
22.00 Mil ramos de rosas
23.50 No sin mi hija
1.50 Las Bucaneras (E)

Canal 9

07.15.- CARTA DE AJUSTE
07.30.- NED Y STACEY
07.50.- BABALA
10.40.- LLARG ANIMAT
11.50.- GENTE CON CHISPA
14.00.- NOTICIAS 9
15.30.- TARDES DE CINE: "Simbad el marino"
17.45.- TARDES DE CINE: "Las raíces del cielo"
20.00.- DOSSIERS
20.30.- NOTICIAS 9
21.00.- FUTBOL
23.00.- CINE DE NOCHE: "La puerta de Carver" La tierra es un lugar desolado donde la gente vive en ciudades elevadas. Como la tierra es inhabitable, los ciudadanos pasan gran parte de su tiempo en la realidad virtual. Carver es un agente especial cuyo trabajo consiste en pasar al mundo virtual para arreglar lo que no va bien.
00.45.- EL FARO DE ALJANDRIA
02.30.- CINE DE MEDIANOCHE: "Kitty Foyle"
04.00.- FIN DE EMISION

Canal +

07.45.- GOLF BIRDIE
08.15.- PIM, PAM, PLUS
10.15.- NBA EN ACCION
10.45.- TRANSWORLD SPORTS
11.45.- DEL 40 AL 1
12.45.- MAGACINE
12.45.- NO VA +
14.30.- CNN+ NOTICIAS
14.35.- EL DIA ANTES
15.30.- CINE: "Buddy"
16.51.- CINE: "Un tío llamado Peste"
18.12.- KETAMA
19.05.- ACB+
21.00.- TELESERIE "Ellos se lo cuentan todo"
21.30.- NOTICIAS
22.00.- CINE ESTRENO "Efectos secundarios"
23.37.- ESPECIAL CANAL+ "EL CLUB DE LA COMEDIA" (final)
00.23.- CINE: "Jungla urbana"
02.07.- CINE X: "Belleza"
03.45.- CINE: "Expediente X" (V.O.)

INMOCÁMARA

CÁMARA INMOBILIARIA // API CARMEN LOPEZ REDONDO

GARANTIA - EFICACIA - SERIEDAD

EN TODAS LAS TRANSACCIONES INMOBILIARIAS
COMPRA - VENTA, ALQUILER, HIPOTECAS, TASACIONES, ETC

C/ ROSARIO Nº 68
ALBACETE

967 550 410
967 550 411

17 CINEMATK

18:00 Cómicos
22:00 Café irlandés
18 TELENOVELAS
16:00 La pícaro soñadora
17:00 Alcanzar una estrella
20 EUROSPORT
14:30 FORMULA 3000 (D)
16:30 Ciclismo (Suiza) - Cuarta etapa
21 SPORTMANÍA
19:45 Golf: Open Novotel Perrier (3ª jornada)
23:00 Fútbol: Liga italiana
4 ODISEA
17:00 Yo, César - Los emperadores de Roma
18:00 Tengo un problema señora
5 DOCUMANÍA
21:00 Civilizaciones perdidas (10)
22:00 Deportes en la gran pantalla
7 VIAJAR
21:25 Viajes a la carta: Francia
22:55 Viajar en primavera: Alcalá de Henares
8 EL CANAL DE HISTORIA
21:00 Sylvester Stallone
22:00 Somalia

Disney Channel

11:25 Parker Lewis nunca pierde
15:30 Los tres caballeros (Estéreo)
17:00 Festival Disney: Dibujos Clásicos de Disney. Quack Pack. Patoaventuras. Doug
21:00 El fantástico mundo Disney: Superhéroe a la fuerza (Estéreo)
22:30 Yo y el mundo
MTV
13:00 Fanatic: Christina Aguilera y Beck
16:00 Say what?
18:30 MTV Movie Special: Scream 3
22:00 Megamix
23:00 Amour
40 TV
14:00 Década 40
17:00 Fórmula Weekend: Mónica Naranjo (E)
19:00 World Wide Clío (E)
21:00 La semana de...: A-ha
00:00 Concierto: (Básico) Luz Casal (E)

CANAL PANDA

17.30 Anastasia 18.30 Persy, el guardabosques: La noche en que nevó 19.00 Los intocables de Elliot Mouse 19.30 La caja de crayones: Oink, oink y más allá 20.00 Starla y los jinetes de las piedras preciosas: Canción del arco iris
COSMOPOLITAN
21.00 Europa: ¿cómo, cuándo y dónde? 21.30 Fashion file
22.00 La mirada del gato
22.30 Portada Hollywood
23.00 Cuatro historias de amor
EUROSPORT
16.30 Ciclismo. Tour de Romandía 17.00 Tenis: Torneo de Hamburgo 18.30 Hockey hielo: Campeonato del Mundo 21.00 Fútbol amistoso Eurocopa 2000 22.00 Boxeo: Combate internacional
ODISEA
19.00 Prisma: Falso amor
20.00 La historia del deporte: Fútbol americano 21.00 Jugando con átomos 22.00 Mamíferos marinos II: Kim y Roxy, las leonas marinas
22.30 Lémures: un salto en el vacío

Visión 6

13.00 Dibujos Animados.
13.30 ¡Stop!
14.30 La Semana en Albacete.
15.30 Estrellas del Deporte.
16.00 Visión Médica. Magazine de información y entretenimiento. Incluye entrevistas, consultorios, reportajes de calle, actuaciones musicales en directo, etc.
17.00 Fútbol Manía. Incluye: "Alba Gran Reserva". Retransmisión partidos históricos del Albacete Balompié. "Albacete Balompié-Sao Paulo", con entrevistas en directo a protagonistas de la época.
19.00 Sobre Ruedas. Programa del Mercado de Ocasión del Automóvil.
19.30 La Butaca Rosa.
20.30 ¿Que pasa.com?
21.30 Entre el Monte y la Diana.
22.30 La Semana en Albacete.
23.30 El Telón.
00.30 Repetición Programación.

T.V.A.

12.00 Dibujos Animados.
12.30 Local Musical.
13.00 Albacete, pueblo a pueblo. "Almansa".
13.30 Nuestro Campo. Programa dedicado a la agricultura y ganadería.
14.30 Las Noticias. Fin de semana.
15.00 Especial Objetivo Diario.
15.30 Serie. Los Misterios de Ruth Rendell.
17.00 Vacaciones TV.
20.00 TVA en Rosa con Jesús Mariñas.
21.00 Tendido 9. La actualidad taurina y sus protagonistas.
21.30 Especial Romería Virgen de Rusa, desde San Clemente (Cuenca)
22.25 Poldark.
23.00 Programación musical.
01.00 Aura. Tarot.
01.30 Largometraje sólo para adultos.
02.30 Vacaciones TV.

LA TRIBUNA NO SE HACE RESPONSABLE DE LOS CAMBIOS DE ULTIMA HORA INTRODUCIDOS POR LAS CADENAS DE TELEVISION

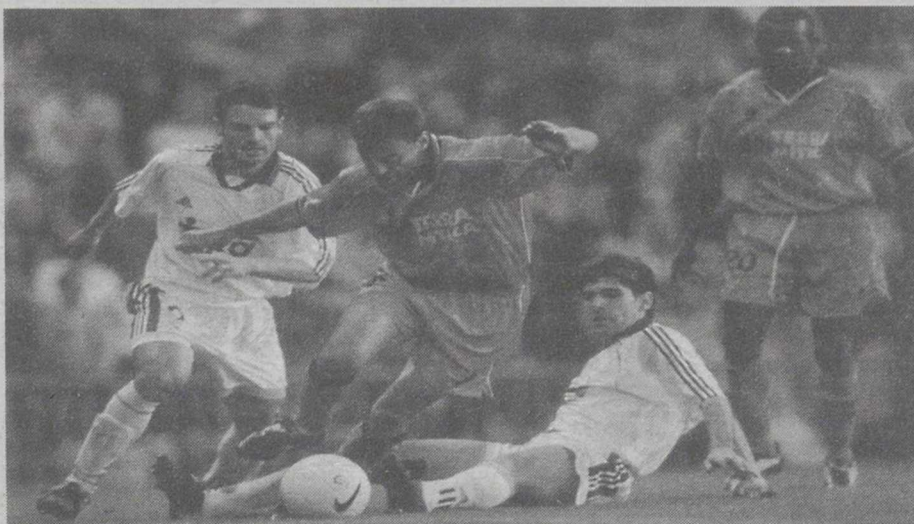

Fila ONO te ofrece en directo la Liga y la Copa del Rey.

Sábado 6

Barcelona / Rayo Vallecano. 21:00h. Canal 72
Valencia / Real Sociedad. 21:00h. Canal 73
Numancia / Espanyol. 18:00h. Canal 74

Domingo 7

Sevilla / Mallorca. 18:00h. Canal 72
Barcelona / Rayo Vallecano. 21:00h. Canal 72 (Diferido)
Ath. Bilbao / Racing. 18:00h. Canal 73
Valladolid / Betis. 18:00h. Canal 74
Málaga / Celta. 18:00h. Canal 75
Oviedo / At. Madrid. 18:00h. Canal 76
Multifútbol. 17:45h. Canal 80

Teléfono, Televisión e Internet de Banda Ancha.

Llama al
1400
www.ono.es

ONO
Pídelo todo.

Tve 1

06.15.- EL MAGO DE LOS
SUEÑOS
07.05.- LA GRAN CACERIA
07.30.- NANOOK
07.30.- TPH CLUB
08.35.- EL CONCIERTAZO
09.10.- MUSICA SI
09.45.- CARTELERA
10.30.- CORAZON, CORA-
ZON
11.00.- TELEDIARIO-1
11.30.- EL TIEMPO
11.35.- SESION DE TARDE
"El gran tiburón"
(1983) Dirección: Joe Alves.
Intérpretes: Dennis Quaid,
Bess Armstrong, Louis
Gossett.
Todo está a punto para la inau-
guración de "Mundo Marino",
un gigantesco parque con algu-
nas atracciones instaladas
sobre las aguas de un bello lago
artificial que se comunica
con el mar a través de un
pequeño canal. Sólo
después de la muerte de
varias personas, descubren
que un enorme tiburón blanco
se ha colado en las instalacio-
nes.

Tve 2

06.00.- EURONEWS
06.30.- THAT'S ENGLISH
07.15.- THAT'S ENGLISH
08.00.- LOS CONCIERTOS
DE LA 2
09.00.- U.N.E.D.
09.30.- AGROSFERA
10.30.- EN OTRAS PALA-
BRAS
11.00.- PARLAMENTO
12.00.- ESCUELA DEL
DEPORTE
12.30.- ESTADIO-2
- 12.35.- REPORTAJE
BEACH-RUNNING (Series)
- 12.45.- FUTBOL-
SALA.LIGA
- 14.15.- RESUMEN DE LOS
DRAGONS (Reportaje)
- 14.30.- TENIS. OPEN
MALLORCA
Desde Palma de Mallorca
- 16.45.- SERIE: EL PARTI-
DO DEL SIGLO
"CHARLTON"
- 17.30.- BALONMANO.
LIGA ASOBAL. PLAY OFF
(CUARTOS DE
FINAL). SEGUNDO PARTI-
DO
Bidasoa-Cantabria

Antena 3

07.00.- COSQUILLAS MAGI-
CAS
07.30.- CLUB MEGATRIX
12.45.- DESESPERADO
CLUB SOCIAL
14.00.- LOS SIMPSON
15.00.- NOTICIAS FIN DE
SEMANA
15.40.- MULTICINE
"Sabrina en Roma" Intérpre-
tes: Melissa Joan Hart, Eddie
Mills. Sabrina Spellman tiene
una nueva misión que cumplir.
Esta vez, para romper un
hechizo que amenaza a su
familia, tendrá que ir a Roma.
17.30.- PELICULA
"Loca academia de policía 2"
(1985) Dirección: Jerry Paris
Intérpretes: Steve Guttenberg,
Bubba Smith. Mahoney y sus
desastrosos compañeros por
fin han ganado su graduación
como agentes de policía y
están preparados para cual-
quier misión que se les asigne.
19.30.- ALTA TENSION
ESPECIAL FIN DE SEMA-
NA
21.00.- NOTICIAS FIN DE
SEMANA

Tele 5

06.15.- AVANCE PROGRA-
MACION
06.30.- MELROSE PLACE
08.00.- INSPECTOR
GADGET
08.40.- MONSTRUO NOTI-
CIA
09.00.- POKEMON
09.30.- CLUB DISNEY
12.00.- POKEMON
12.30.- WALKER
14.30.- INFORMATIVOS
TELECINCO
15.25.- CINE DISNEY
"Tú a Boston y yo a California"
(1961)
Dirección: David Swift
Intérpretes: Maureen O'Hara,
Harley Mills.
18.30.- CINE FIN DE SEMA-
NA II
"El club de las niñas" (1995)
Dirección: Melanie Mayron
Intérpretes: Rachel Leigh
Cook, Schuyler Fisk.
Siete chicas canguros de alre-
dedor de trece años
organizan un campeonato para
niños con el fin de obtener
dinero.

Belda

c/ Mayor, 25
Pje Cibeles - Albacete
967 24 69 69

Revelado en 1 hora

COLOR

Laboratorio Profesional

Máxima calidad,
mejor precio,
mejor servicio.

- Material fotográfico
- Laboratorio profesional
- Reportajes de boda
- Fotografía industrial
- Fotografía aérea
- Revelado en 1 hora

Victor Belda
Fotógrafo
967 24 69 69

APLYSEAL SL Aplicaciones y Servicios

TELEFONO Y FAX: 967-23 10 72

DISTRIBUIDOR Y APLICADOR DE:

ASSA Asfalto del Surco S.A.

ANFI EMPRESA ASOCIADA

INCE SELLO DE CALIDAD

IMPERMEABILIZACION DE:
TERRAZAS; CANALES; DEPOSITOS
AGUA; SOTANOS; PISCINAS; ETC.

17.50.- CINE DE BARRIO
"La nueva cenicienta" (1964)
Dirección: George Sherman
Intérpretes: Marisol, Antonio,
Fernando Rey, Robert
Conrad.
El bailarín Antonio y el can-
tante norteamericano Bob
Conrad preparan un programa
especial para el Festival de
Eurovisión. El problema surge
para Antonio al no
poder contar con una bailarina
que reúna unas especiales
características.
18.00.- TELEDIARIO-2
18.30.- EL TIEMPO
18.35.- INFORME SEMA-
NAL
19.55.- NOCHE DE FIESTA
20.30.- CINE DE MADRU-
GADA I
"Playboy en paro" (1984)
Dirección: Tomás Aznar
Intérpretes: Andrés Pajares,
José Luis López-Vázquez,
Sylvia Tortosa, José Sazatornil.
21.00.- CINE DE MADRU-
GADA II
"El hijo de Django" (1967)
Dirección: Osvaldo Civirani
Intérpretes: Guy Madison,
Gabriele Tinti.

19.30.- HUTAN: FAUNA Y
FLORA DE LAS SELVAS DE
MALASIA
20.00.- INFORMATIVO
TERRITORIAL
20.30.- GRADA CERO
20.55.- FUTBOL. CAMPEO-
NATO NACIONAL DE
LIGA.
Real Madrid-Alavés
23.00.- LO TUYO ES PURO
TEATRO
23.45.- "La muchacha sin
retorno", de Santiago Monca-
da.
02.00.- CINE CLUB
"Tina" (1993) Dirección: Brian
Gibson Intérpretes: Angela
Bassett, Laurence Fishburne.
03.55.- CINE
"Los siete bravísimos" (1964)
Dirección: León Klimowski
Intérpretes: Pedro Mari Sán-
chez, Venancio Muro, Luis
Sánchez Polack.
05.15.- DESPEDIDA Y CIE-
RRE.

21.30.- MIRAME
22.45.- PELICULA
"Como triunfar en Wall Street"
(1996) Dirección: Donald
Petrie Intérpretes: Whoopi
Goldberg, Dianne Wiest, Eli
Wallach. Laurel Ayres es una
asesora de inversiones brillan-
te, trabajadora y, sobre todo,
confiada. Su compañero de
trabajo, Frank Peterson, es,
por el contrario, un trepa sin
escrúpulos.
01.00.- PELICULA
"Empujada al vacío" (1996)
Dirección: Mark Sobel Intér-
pretes: Jonathan Brandis,
Tatyana Mali.
03.00.- TELEVENTA
04.00.- PELICULA
"El gran salto" (1994) Direc-
ción: Joel Coen Intérpretes:
Tim Robbins, Jennifer Jason
Leigh, Charles Durning.

18.30.- FRONTON (En desco-
nexión para País Vasco,
Navarra y La Rioja).
20.30.- INFORMATIVOS
TELECINCO
21.00.- ¿QUIERE SER
MILLONARIO? (50 X 15)
22.30.- LA GRAN ILUSION
"Yo soy esa" (1990)
Dirección: Luis Sanz
Intérpretes: Isabel Pantoja,
José Coronado.
01.15.- MAS QUE COCHES
01.45.- MADRUGADA DE
CINE
"Cleptomanía" (1995)
Dirección: Don Boyd
Intérpretes: Amy Irving, Patsy
Kensit.
Dos mujeres, una casada y con
una buena posición
económica, y otra solitaria dro-
gadicta, se conocen
casualmente en unos lujosos
almacenes donde ambas
habían ido con intención de
robar.
03.15.- INFOCOMERCIA-
LES
05.15.- LA MUJER PROHI-
BIDA.

TODOS LOS NIÑOS TIENEN DERECHO A LA EDUCACION.
1989 - X ANIVERSARIO SOBRE LA CONVENCION DE LOS DERECHOS DEL NIÑO.

**AYUDANOS
A QUE ESTE SEA
EL UNICO LUGAR
DE TRABAJO
DE UN NIÑO.**

COLABORA CON UNICEF
PARA QUE SE RESPETEN
LOS DERECHOS DE TODOS
LOS NIÑOS, DE TODOS.

HAZTE SOCIO

Para ser socio de Unicef envíe esta solicitud por correo
al Apdo. 51100 - 28080 Madrid.

Nombre: _____ DNI: _____
Apellidos: _____
Dirección: _____
Tel.: _____ Profesión: _____
Localidad: _____ C.P.: _____
Provincia: _____ Año de Nacimiento: _____

Quiero hacerme socio de Unicef con una cuota:
Semestral de: _____ Ptas • Anual de: _____ Ptas
Cuota voluntaria. Media por socio y año: 12.000 ptas.
La cuota de socio desgrava un 20% en la Declaración de I.R.P.F.

Banco/Caja: _____
Nº de Cuenta: _____
Fecha: _____

2a _____ Firma

unicef
Fondo de las Naciones Unidas para la Infancia

Llega a las carteleras americanas la última película de Kim Basinger



La actriz Kim Basinger.

AGENCIAS

Considerada una de las actrices más sensuales de Hollywood, Kim Basinger dejó atrás los años de símbolo sexual para convertirse en una actriz de carácter. A los 46 años y con un Oscar en su haber, se prepara para estrenar su nueva película "I dreamed of Africa". El último proyecto de Basinger se basa en la autobiografía de la naturalista Kuki Gallmann y fue rodado en Sudáfrica y Kenia. La actriz se trasladó al continente africano acompañada de su esposo, el también actor Alec Baldwin, y su hija Ireland. Conocida por su pasión por la naturaleza y su activismo para salvar a los animales que son objeto de experimentos científicos, Basinger se sintió de inmediato atraída por el guión de "I dreamed of Africa".

El filme será estrenado hoy en Estados Unidos. "Me sentí inspirada con la vida de Gallmann y su pasión por

lograr que el hombre conviva con la naturaleza de forma armónica. De inmediato supe que tenía que hacer esta película, sin importarme nada", afirmó la actriz en una entrevista reciente. Basinger estuvo dispuesta a abandonar su cómodo estilo de vida por varios meses y se instaló en una pequeña cabaña en Sudáfrica, junto a su marido y su hija de cuatro años, mientras duró el rodaje del film. "Teníamos que transportar por avión agua potable para poder bañar a Ireland e instalamos alambros eléctricos para mantener alejadas a las cobras y las ranas venenosas que habitaban el área", comentó Basinger.

Basinger encarna a una mujer acostumbrada a las comodidades de las grandes ciudades que llega al África y debe adaptarse a convivir con la naturaleza.

"Después de un tiempo, uno hace las paces con África y el ambiente se convierte en una parte tuya", añadió la actriz.

GRUPO DIORAMA **CANDILEJAS** INFORMACION 967 21 78 72

PARA LOS AMANTES DEL BUEN CINE



MISS JULIE

Miss Julie se encuentra deprimida tras la ruptura con su prometido. En ausencia de sus padres baila y bebe con los criados. Jean, el lacayo, es un hombre extraño. La seduce en la cocina y la humilla. Entonces se desata la tragedia... La famosa obra de Strindberg, en la que se basa la película, ha obtenido un enorme éxito en el mundo entero. La crítica la califica con 4 estrellas.

6'15 - 8'30 - 10'45
(13 Años)

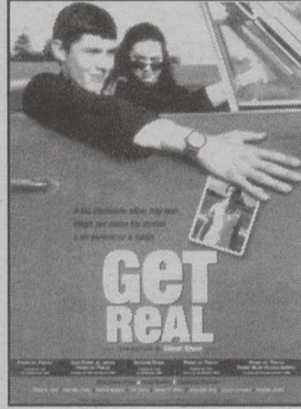

GET REAL

Es una historia real. Un muchacho de 16 años decide encarar valientemente su homosexualidad ante el rechazo de padres, profesores y compañeros. Una hermosa película que debería ser de visión obligatoria a todos los padres y especialmente, en los institutos de secundaria, cuyas aulas acogen, en silencio, historias semejantes. Premios de la crítica, del público y a la mejor película en 5 festivales.

6'00 - 8'15 - 10'30
(13 Años)

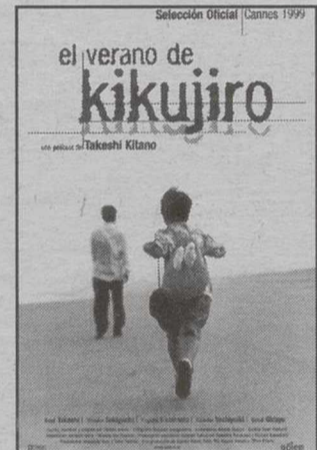

EL VERANO DE KIKUJIRO

Masao emprende un largo viaje en busca de su madre, a la que nunca ha visto. Un amigo de su abuela, Kikujiro, le acompaña. Es un truhan irresponsable y violento. Días de risas, lágrimas y muchas sorpresas se suceden. Takeshi Kitano nos asombra y divierte, saltando de la negrura trágica a una apacible y divertida comedia.

6'00 - 8'15 - 10'30
(T.P.)

PORQUE TENEMOS UN COMPROMISO CON EL BUEN AFICIONADO, CADA SEMANA ELEGIMOS LO MEJOR

AHORA CENAS DE CINE
DE LUNES A VIERNES Y TODAS
LAS SESIONES DE MADRUGADA
CENA + CINE
POR SOLO 1.100 PTAS.



SERVICIO DE INFORMACIÓN
24h.
TLF. 967 50 86 56



SERVICIO RESERVAS
TLF. 967 50 78 09

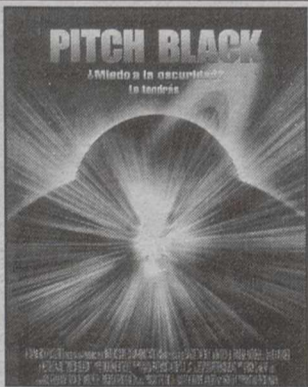

5'00, 7'30, 10'30, 1'00 (NRM 18)



4'15, 6'15, 8'20, 10'45,
1'00 ((NRM 18)

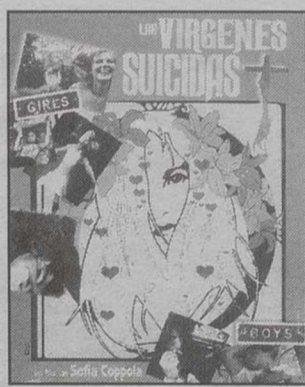

4'15, 6'15, 8'15, 10'45, 1'00
(NRM 18)

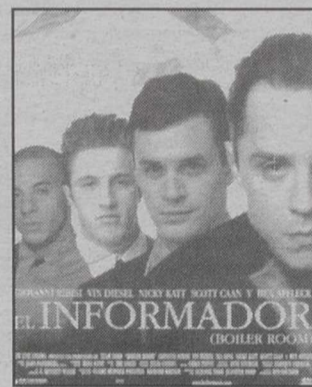

5'15, 7'40, 10'30, 1'00 (NRM 13)



4'20, 6'20, 8'20 (TP)



10'45, 1'00
(NRM 18)



4'30, 7'30, 10'25, 1'00 (TP)



5'00, 7'30 (NRM 18)

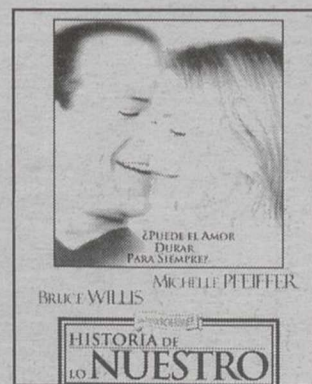

4'10, 6'10, 8'15, 10'45, 1'00 (NRM 13)



10'30, 1'00 (NRM. 13)



**Viernes, sábado y vísperas
de fiesta, sesión de
madrugada a la 1'00**

GUIA CULTURAL

EXPOSICIONES

- * Exposición de óleos de Conchi Aguilar. -Hasta el 7 de mayo en el Archivo Histórico Provincial (C. Padre Romano, 2). Lunes a sábados de 12 a 14 y de 18 a 21 horas, y domingos y festivos de 12 a 14.
- * Exposición de obras de Benjamín Palencia bajo el título "Benjamín Palencia. Diálogos y Miradas", en el Museo Provincial de Albacete. -Hasta el 7 de mayo.
- * Exposición del pintor albaceteño Paco Mora, en la galería Der Reiter Kunstrraum de Valencia. -Hasta el 30 de mayo.
- * Exposición de óleos y acuarelas del pintor Balbino García Vargas. -Hasta el 14 de mayo en el Centro de Mayores Albacete II.
- * Exposición de Luis Flores Fuentes y Cristina Pérez Gabrielli. -En la Sala Cultural de Caja España, hasta el 14 de mayo.
- * Exposición de Pedrol, Pedro Martínez López. -Hasta el 31 de mayo en Monte Casino.
- * Exposición "Del As al Euro: una historia del dinero en Castilla-La Mancha". -Desde el 4 de mayo, en la sala de exposiciones de Caja Castilla-La Mancha.
- * Exposición "Mujeres y sociedad rural", organizada por la Facultad de Humanidades. -Hasta el 17 de mayo, en el hall del Edificio Benjamín Palencia (campus universitario).

MUSICA

- * **Conciertos de Juventudes Musicales, en el salón de Actos de Caja Castilla-La Mancha a las 20,15 horas:**
- Día 18 de mayo: José M^a Duque (piano).
- Día 26 de mayo: Juan Carlos Rodríguez (piano).
- Día 8 de junio: José Luis Nieto Salas (piano).

- Día 9 de junio: Ludmyla Marosova (cano) y José Luis Nieto (piano).
- * **Concierto de la Nueva Orquesta Filarmónica de Colonia.**
- El 11 de mayo de 2000 a las 21,00 horas en el Teatro de la Paz. Un concierto organizado por Cultural Albacete.
- * **Concierto de la Banda Municipal de Música de Albacete, con el estreno mundial de "Penas andaluzas" del maestro Pascual Marquina.**
- El día 7 de mayo, a las 12,00, en el Auditorio Municipal.

LIBROS

- * El Instituto de Estudios Albacetenses "Don Juan Manuel", con motivo del Día del Libro, ha organizado la presentación del libro "Carlos V y Albacete", en el año del V Centenario de su nacimiento. - Día 9 de mayo, a las 20,00 horas en el Centro Cultural de la Asunción.

CONFERENCIAS

- La Asociación de Ayuda contra el Síndrome Depresivo ha organizado un ciclo de conferencias en distintos puntos de la provincia:
- Día 11 de mayo: "Ansiedad y Depresión". En el salón parroquial de Alcazozo a las 18 horas.
- Día 19 de mayo: "Ansiedad y Depresión". En la Casa de la Cultura de Tobarra, a las 19 horas.
- Día 24 de mayo: "Ansiedad y Depresión". En el Ayuntamiento de San Pedro, a las 18 horas.

BIBLIOBUS

- * El servicio de Bibliobús de la Delegación de Cultura de la Junta de Comunidades de Castilla-La Mancha realizará las siguientes visitas durante el

- mes de mayo:
- Día 9: Villar de Chinchilla-Barrio Hogar.
- Día 10: Peñas de San Pedro.
- Día 11: Aguas Nuevas.
- Día 12: Barrio Pedro Lamata.
- Día 16: Nava de Abajo.
- Día 17: La Recueja.
- Día 18: Alborea.
- Día 19: Barrio Feria.
- Día 22: Fuensanta.
- Día 23: Pozuelo-La Herrera.
- Día 24: Santiago de Mora-Cordovilla.
- Día 25: Villalgorido del Júcar.

CONCURSOS

- * **XXV Concurso Literario del Molino de Viento de "La Bella Quiteria".**
- Los propietarios del Molino convocan el XXV Concurso Literario con arreglo a las siguientes bases:
- Podrán tomar parte en el concurso todas las personas que lo deseen, con la condición de que los trabajos, estén escritos en lengua castellana.
- El concurso tiene dos modalidades, prosa y verso. El tema será libre.
- Los poemas tendrán como máximo setenta versos, siendo el metro y la rima a gusto del autor. Los trabajos en prosa serán narraciones para cualquier edad, con una extensión comprendida entre dos y tres folios.
- Los trabajos se presentarán por cuatuplicado, mecanografiados a dos espacios, por una sola cara y firmados con un lema.
- Se enviarán acompañados de una plica o sobre cerrado en cuyo interior conste la dirección completa del autor. Por fuera se pondrá el título del trabajo enviado y el lema con que se ha firmado.
- El plazo de admisión de los trabajos optantes al concurso finalizará el día 31 de mayo, a las 24,00 h.

ROTULOS LUMINOSOS
PUNTO 2 POLIGONO IND. CAMPOLLANO Calle C, 10 • ALBACETE • TELF. 967 52 40 90 PUNTO 2

MULTICINES ALBACENTER EQUIPADOS CON SISTEMAS DE SONIDO DOLBY DIGITAL SURROUND-EX

- 65 Descuento jubilados de lunes a domingo
- Descuento estudiantes
- KANTINA PAPIPUT
- Reserva entradas 967 24 64 90
- Miércoles no festivos día del espectador
- Parking Gratuito
- SDDS Sony Dynamic Digital Sound
- DOLBY DIGITAL

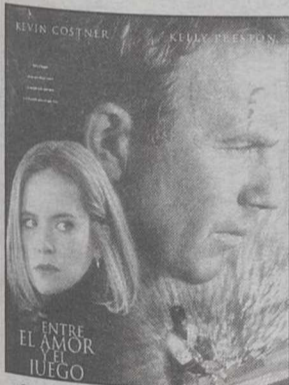

Sesiones: 5'00, 7'45 y 10'30
Recomendada para todos los públicos

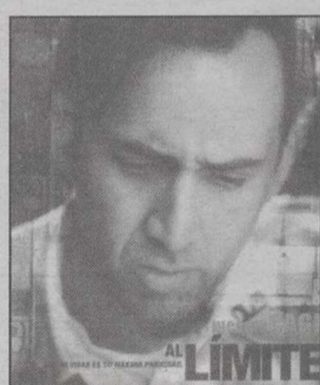

Sesiones: 5'30, 8'00 y 10'30
No recomendada para menores de 13 años



Sesiones: 8'00 y 10'30
No recomendada para menores de 13 años

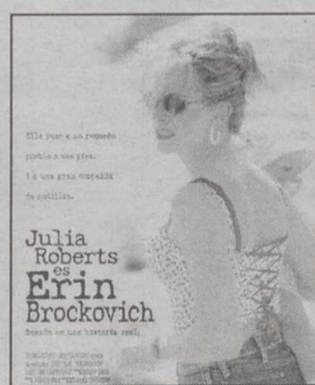

Sesiones: 5'00, 7'45 y 10'30
Recomendada para todos los públicos

KANTINA DEL CINE
PRESENTA
¡De Cine para Dos!

- ♦ Dos Bebidas (REFRESCO/CERVEZA/AGUA PEQU.)
- ♦ Dos Bocadillos (TODOS EXCEPTO PLANCHA)
- ♦ Unas Patatas
- ♦ Dos Entradas de Cine

todo por... **2.000** PTAS.

¡De Cine para Uno!

- ♦ Una Bebida (REFRESCO/CERVEZA/AGUA PEQU.)
- ♦ Un Bocado (TODOS EXCEPTO PLANCHA)
- ♦ Una Entrada de Cine

todo por... **1.000** PTAS.

De lunes a viernes excepto vísperas y festivos

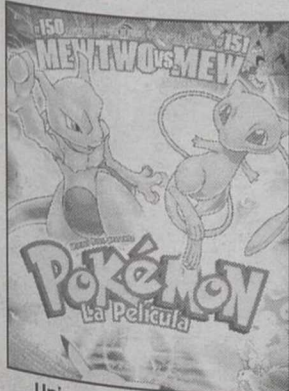

Unica sesión: 6'00 tarde
Recomendada para todos los públicos

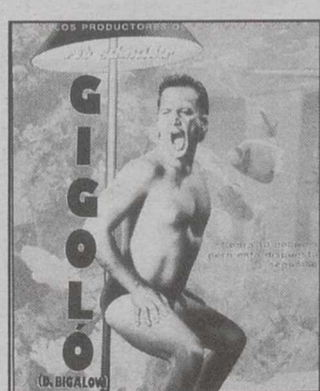

Sesiones: 5'30, 8'00 Y 10'30
No recomendada para menores de 18 años

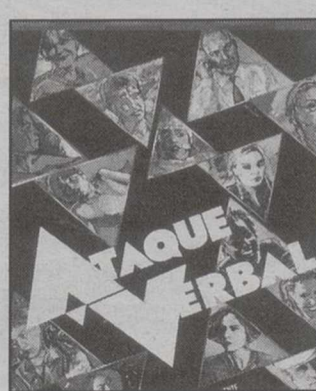

Sesiones: 6'00, 8'15 Y 10'30
No recomendada para menores de 13 años



Sesiones: 5'30, 8'00 y 10'30
No recomendada para menores de 13 años

VIERNES y SABADO, SESIONES DE MADRUGADA A LA 1'00



COMPañIA DE REFORMAS GENERALES
EMPRESA DE CONSTRUCCION

ALBAÑILERIA, CARPINTERIA, FONTANERIA, CERRAJERIA,
ESCAVOLA, ELECTRICIDAD, PINTURA, ETC

LA CALIDAD DE NUESTROS TRABAJOS
ES SU DERECHO ¡¡¡EXIJALO!!!

C/ Ceuta, 4
ALBACETE

Telf. Oficina 967 210 987
Dpto. Técnico y Taller 610 359 567



SANIGLAS y

ANTES DE SER RESTAURADA



TRABAJOS
GARANTIZADOS



DESPUES DE SER RESTAURADA
POR SANIGLAS

ALTOZANO

El Partido Popular de Alpera se querrela contra la alcaldesa socialista

□ LT

Según una nota de prensa remitida desde el Partido Popular de Alpera, ante las declaraciones de la alcaldesa de esa localidad, Catalina Rubio Pardo, del pasado 9 de marzo en un mitin político, en el que estaba presente el Canal Imagen Televisión, donde en la misma profirió, según se dice, "una serie de injurias y calumnias contra los concejales del PP", relativas al periodo de mandato en el que esta formación estuvo en el poder, "nos hemos visto obligados a interponer una querrela en el juzgado de instrucción nº 1 de Almansa, en el que se han abierto diligencias previas".

Como consecuencia de ello, el día 26 de abril la alcaldesa prestaba declaración por injurias tales, dice el PP, como que: "ellos sí que en el poco tiempo que estuvieron gobernando, mejor dicho desgobernando, no cobraban, pero sí se llevaron 8 millones de pelas sin justificar".

Una afirmación que se asegura en la nota, es absolutamente falsa, "y nos ha motivado a iniciar las acciones legales contra ella".

Medicus Mundi organiza un Festival benéfico a beneficio de Houndé

□ LT

Medicus Mundi Albacete, continuando con su ayuda al programa de apoyo escolar, ha organizado un Festival de Danza por el Ballet "Al Alba" de Parque Sur, sumándose al acto la Escuela de Baile de la Asociación de Mujeres de San Clemente, que tendrá lugar el próximo viernes día 12 de mayo en el Auditorio Municipal.

El dinero recaudado irá destinado íntegramente a financiar la creación de un Servicio de Préstamo de Libros en Houndé (Burkina Faso) para niños que, por sus escasas posibilidades económicas, no pueden asistir al colegio. Se espera tener una importante respuesta, como en anteriores convocatorias.



Un año más Manos Unidas organizó la "Operación Bocata".

Los albaceteños respondieron

"Operación Bocata", cuarta edición de una buena causa

□ LT

A pesar del mal tiempo, y la lluvia que caía, justo a la hora prevista para su inicio, en la tarde de ayer se celebraba en la Caseta de los Jardinillos una nueva edición de la "Operación Bocata" organizada por Manos Unidas en colaboración con los jóvenes de la parroquia del Espíritu Santo.

Esta edición, la cuarta que se realiza, busca recaudar la cantidad de 1.628.044 pesetas, que se emplearán para rehabilitar una escuela de primaria ubicada en la zona sur de Costa de Marfil, concretamente en Adiaho, una zona de lagunas, con fuertes lluvias y temperaturas muy altas.

Aunque todavía es pronto para hablar de resultados, puesto que todavía hay que hacer cuentas de los ingresos y los gastos que ha supuesto este evento, se esperaba obtener una importante cantidad de dinero con las 400 pesetas que costaba la entrada, y que daba derecho a un bocata y un refresco, además de poder disfrutar de un espectáculo de música joven para el que se contó con varios grupos de la capital.



La "Operación bocata" llegaba a su cuarta edición.



Grandes y pequeños colaboraron con una buena causa.

Chiribitas

▷ Esperemos que sea para bien, porque es mucho lo que nos jugamos.

▷ Y es que el nombramiento de un albaceteño, Pascual Fernández Martínez, como secretario de Estado de Aguas y Costas en sustitución de Benigno Blanco, en principio debe ser positivo.

▷ Ahora sólo falta que el alcalde y la Junta no pongan "chinitas" en el camino, y de una vez por todas la traída de aguas del Júcar sea una realidad.

▷ No sabemos si sería un despiste, pero José María Barreda se "olvidó" de Albacete en los apoyos socialistas a la candidatura de Bono a la secretaría general del partido.

▷ A lo mejor es que no se fía de la Unidad Socialista, que ayer mantuvo en la Casa del Pueblo una reunión abierta con militantes y simpatizantes.

▷ Tendría "gracia" que en la provincia albaceteña del presidente Bono se iniciara la rebelión contra el "orden establecido".

▷ Hoy tenemos jornada futbolera. El Alba ya está en tierras catalanas, en Lérida, para enfrentarse al equipo local.

▷ Cierto es que nos jugamos poco, pero sería bueno que nuestro equipo dejara un buen sabor de boca en el final de temporada.

▷ Pues eso, a ganar.



Se "olvidó" de Albacete.