La Tribuna de Albacete

DIARIO INDEPENDIENTE

DIRECTOR
CARLOS ZULOAGA LOPEZ

EDITA
PUBLICACIONES DE ALBACETE, S. A. (PUBALSA)

Miércoles, 24 Enero de 1996

AÑO XIII ■ NUM. 3.920

125 PTS.

El nuevo Plan General de Ordenación Urbana podría estar listo este verano

(Editorial y pág. 5)

Moner procesa a Barrionuevo por su implicación en el GAL

Felipe llevará en su lista a un procesado

El Partido Socialista llevará en su candidatura de Madrid, definitivamente, a un procesado por su implicación en la "guerra sucia" contra ETA: el juez Moner ha acordado el procesamiento del ex-ministro de Interior José Barrionuevo.

Todos los partidos políticos han criticado al PSOE por su empecinamiento en mantener a José Barrionuevo en las listas electorales, pese a su procesamiento por presunta implicación en las acciones delictivas cometidas por los GAL; delito que presumiblemente se imputa a quien fuera ministro del Interior socialista, detención ilegal por el secuestro de Segundo Marey, está penado con un tiempo de prisión entre los diez y los diecisiete años.

(Págs. 21 y 22)

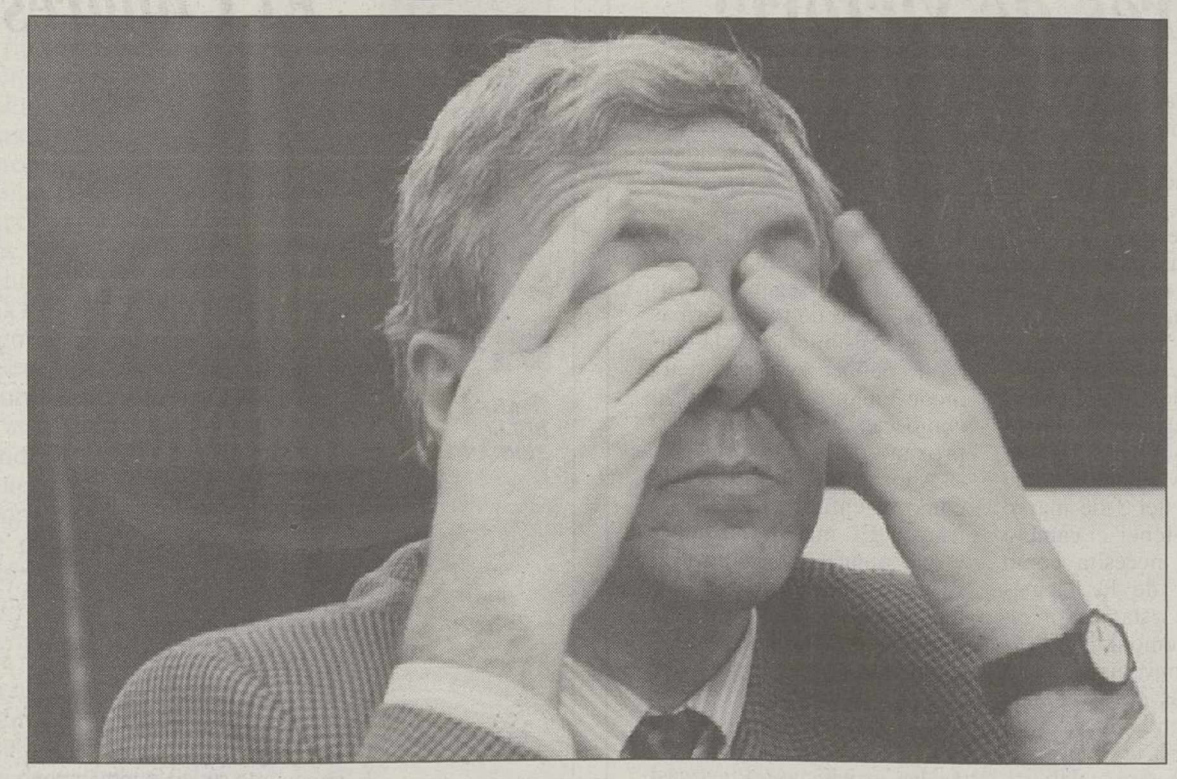

El magistrado del Tribunal Supremo Eduardo Moner sienta en el banquillo a Barrionuevo, candidato del PSOE.

José Alarcón Molina.

Presiones de Madrid para que el PP albaceteño incluya a José Alarcón en las listas del Senado

A última hora de la noche de ayer seguía reunido el Comité Electoral del Partido Popular de Albacete para ultimar los nombres de sus listas para el Congreso y el Senado de cara a las elecciones del próximo 3-M. El debate, según pudo saber LA TRIBUNA, se vio marcado por las presiones de Madrid para incluir en el Senado a José Alarcón, puesto que ya ocupó en pasadas legislaturas. Esta novedad parece que obligó a nuevas "quinielas" con el resto de los candidatos, entre los que figuraban en principio dos "fijos": Atanasio Ballesteros y José María Barcina.

(Pág. 7)

Floro se deja en casa a Zalazar y Maqueda para el partido de Sevilla

El Albacete Balompié acude esta noche al Sánchez Pizjuán de Sevilla con la necesidad de ganar para no hundirse en el pozo de la clasificación, si bien su rival hispalense también está para muchas alegrías después de cuatro jornadas consecutivas sin conocer la victoria.

Dos equipos en apuros y con un ambiente cargado tras los acontecimientos del pasado verano, puede endurecer un partido que se jugará sobre un césped embarrado como consecuencia de las lluvias intensas caídas estos días sobre la capital andaluza.

Floro se deja en casa a Zalazara y Maqueda, por baja forma física, mientras que recupera a Vasiljevic, Mario y Sotero. En el Sevilla, su entrenador Juan Carlos Alvarez podrá contar con Suker y Petkovic.

(Págs. 30 a 34)

adeslas

SEGUROS DE SALUD

CUADRO MEDICO

PAGINA 9

C/ Caba, nº 17

02001 ALBACETE — TFNO: 50 18 18

IU echa a un miembro de su candidatura al Senado por pactar con el PP

(Pág. 7)

M.C.D.2022

La Tribuna

OPINION

EDITORIAL

Un Plan para Albacete

El PGOU debe hacer posible una ciudad con calidad de vida, con empuje económico y perspectivas de desarrollo

Por fin empieza a verse la luz en el largo y espinoso tema de la planificación urbanística de la ciudad de Albacete. Se trata de una cuestión en la que, por sus características y sus elevadas dosis de tecnicismo, se corre el riesgo de pasar de largo; pero merece la pena hablar de ella, pues el futuro de una ciudad depende en buena medida de la normativa urbana que en ella se aplique, y eso es lo que se está dirimiendo.

El Partido Popular, cuando alcanzó el poder en el Ayuntamiento, adoptó una decisión tan drástica que sólo puede considerarse o valiente, o temeraria, depende de quién la valore: anular todo el procedimiento de elaboración del Plan General de Ordenación Urbana llevada a cabo por el gobierno socialista, y empezar de nuevo el proceso. Era una medida con evidentes riesgos: la posible paralización de la actividad constructora (ya denunciada por organizaciones de empresas del sector) y la indefinición en un aspecto de repercusiones económicas y sociales importantísimas, como es la construcción y el crecimiento y consolidación del núcleo urbano. Pero a la vez, y según defendieron los actuales gestores municipales, resultaba totalmente inevitable ante las diferencias sustanciales entre las tesis del equipo socialista y el popular, y sus respectivos planteamientos de la ciudad.

Lo cierto es que, de una vez por todas, parece que el problema empieza a aclararse con la firma del contrato para la revisión del Plan General, suscrito ayer entre el Ayuntamiento y la empresa adjudicataria Prointec. Es deseable que los plazos establecidos se cumplan e incluso, cuando fuera posible, se abrevien para acabar con la actual indefinición; sólo así podrá volverse a la normalidad en la actividad constructora, con las consiguientes ventajas no sólo para los colectivos económicos en ella implicados sino también para toda la ciudadanía.

Pero hay que pedir, asimismo, que no se repitan los fallos que en su día fueron denunciados por el equipo hoy gobernante en la Casa Consistorial. Si los motivos aducidos para no aceptar el PGOU *socialista* eran el excesivo intervencionismo público, la insuficiente creación de suelo urbano y las deficiencias técnicas, todos esperamos que estos problemas no se repitan en el nuevo Plan. Así, es imprescindible que la empresa que lo redacte adquiera un conocimiento pleno y adecuado de la realidad social y urbanística de la ciudad; es imprescindible que el PGOU responda plenamente a las demandas de la ciudadanía, que dé una solución a las miles de construcciones ilegales en las que viven muchos albacetenses, que facilite la creación de suelo urbano para abaratar en la medida de lo posible el precio de la vivienda, que prescinda de rigores y encorsetamientos innecesarios que no hacen sino entorpecer la construcción y el desarrollo de la ciudad, aunque (eso sí) garantizando en todo momento el interés público y el respeto a un crecimiento urbano armónico que posibilite que Albacete siga siendo la ciudad que todos queremos: una ciudad con calidad de vida, con empuje económico y con perspectivas de desarrollo y creación de riqueza.

LA TRIBUNA

PUNTO DE VISTA

EDUARDO CANTOS

Aires de victoria

Con la fe puesta en el triunfo los populares finalizaron su Congreso Nacional. Un Congreso en el que José María Aznar supo estar a la altura de las circunstancias dentro de un tono de moderación muy consecuente e, incluso, estimulante, que sin duda alguna sirvió para que muchos de los que braceaban en las aguas procelosas de la duda, se hayan podido asir al convencimiento de que a partir del 3 de marzo España va a tener el cambio político que necesita como eje y motor de los demás cambios que estamos precisando para remontar toda la serie de inconvenientes que tienen al país en estado de ansiedad, pendiente de un hilo de superar la prueba del nueve de nuestra colaboración europea.

Un dato muy significativo avala la positividad del Congreso de referencia: que la mayoría de los medios de comunicación, por no decir la totalidad, lo han bendecido dándole el adecuado relieve, así como al tratamiento que corresponde a algo que está "condenado" al éxito... Esto, tan sólo hace unos meses era prácticamente impensable. Pero después de los últimos acontecimientos, la victoria electoralista de Aznar se está consolidando a marchas forzadas. Bien es verdad que aún hace falta el acto supremo del 3 de marzo, y que como dice el refrán, hasta segar todo es hierba. Pero de todas formas la fina sensibilidad de la opinión pública ya no tiene inconveniente de colocarlo como caballo ganador en el próximo derby electoral.

Ahora todo dependerá de como se enfrenten al último tramo. El más importante, y que nunca está exento de sorpresas, ni de trampas que hay que salvar con habilidad y recursos de quienes tienen fe en la victoria.

Y si Aznar ya ha dicho lo que más o menos tenía que decir ¿cuál es el papel de las provincias? Pues casi el fundamental, ya que de ellas va a depender que los resultados del 3 de marzo permitan alcanzar la mayoría que el gobierno de España precisa para ponerse al día en muchas de las cuestiones que nos son imprescindibles para lograr el tono de competitividad adecuado. Por eso, quizas, allí donde haya errores, estos van a sobresalir más que en las anteriores ocasiones.

EL APOCA

RAMON BELLO SERRANO

El Congreso de Aznar

El señor Aznar acaba de clausurar su congreso. Se siente presidente, pero tengo para mí que, al finalizar los abrazos, recordaría la Moncloa y a González como en el verso de Lugones: "...donde trazan fatídicos horóscopos". Aznar peina cierta melenita y raya a juego, como el González de la morisca, en el 82, y a mí me parece que necesita un poco la navaja del presidente Suárez para desbaratar los horóscopos gonzalinos, que habrán de venir. González lo tiene todo. Tiene los más amplios resortes del Estado para ser un privilegiado en la batalla electoral. Hasta tiene el Centro de Investigaciones Sociológicas en gran exclusiva. Lo tiene todo salvo el imperio de las encuestas. Aznar ha hecho un buen congreso, no sólo porque el aire le sopla de cara y los tiempos de la política impondrán su ley, también porque tuvo el genio de sentar a la señora Tocino al mando de la plaza, la mejor marca de la casa, pese a que a muchos les disguste. González está mudo. Esa mudez preocupa mucho a Génova y procura ansiedad. A González le ocurre lo mismo que al Fray Servando de Alfonso Reyes: "llega con fama de hombre facineroso que tiene pacto con el diablo, y todos se asombran de verlo tan fino, tan menudo y de tan corregida cultura". Aznar prologó su congreso en dos etapas curiosas. Asistió al congreso de Comisiones Obreras, cuando el fin de Camacho y la bofetada para Anguita; y concedió una desangelada entrevista a Campo Vidal en prime time de audiencia, justo antes que un señor de Murcia (o Cieza) vapuleara al doctor angélico del balón, don Jorge Valdano. Con todo, Aznar está teniendo suerte. La primera equivocación de González ha sido decirle al pueblo que debe trabajar y cobrar menos. La gente, en la privacidad de la alcoba, consulta su cuenta bancaria y los funcionarios miran para otro lado. Yerró el tiro el presidente y Rato, presto, habla de contratos y salarios basura. Esa línea de debate está perdida para el socialismo, que no puede invertir el tiempo en la explicación sistematizada de la medida. Olvidaron lo dicho por Ossorio: "En la vida política, hasta la verdad es mentira; en la forente, hasta la mentira es verdad". En Génova piensan que esta vez no perderán la pieza, pero el mutismo de González y sus reflejos tardíos han terminado por preocupar al estado mayor de la derecha. Algo tendrá que pasar, alegan desde los despachos. Conocen a González. También otro verso de Leopoldo Lugones: "En las tinieblas cómplices perpetra la vieja Eternidad alguna infamia".

La Tribuna

Año XIII
Depósito Legal: AB-752-1984
Director
Carlos Zuloaga López
Subdirector
Dimas Cuevas
Redactor Jefe
Adolfo Giménez

Redacción:
Antonio Córdoba, Bernardo Goig, Julia Núñez-Polo, Virgilio Molina, Antonio Díaz, Miguel Angel Catalán, Juan Carrizo, Ester Pérez, Teresa Roldán, Ibernalo Mendívil. Redactor gráfico: Jesús Moreno
C/ Salamanca, 17, entreplanta.
Teléfonos: 21 01 21-21 01 13.
Fax: 21 12 75. Apartado de Correos: 369.

Delegaciones:
HELLIN:
C/ Juan Francisco Parras, 14
Tlf: 30 45 95
DELEGADO: Angel Romero García
ALMANSA:
C/ Cervantes, 12—Tlf: 31 14 87
DELEGADO: Luis Bonete Piqueras
VILLARROBLEDO:
Plaza Ramón y Cajal, 13—Tlf: 14 52 12
CORRESPONSAL:
Juan Martínez

EDITA: PUBALSA
(Publicaciones de Albacete, S.A.)
Consejero Delegado
Francisco Javier Martínez Ortuño
Jefe de Talleres
Antonio Lajara Caballero
Administración, suscripción y publicidad:
C/ Salamanca, 17, entreplanta.
Teléfonos: 21 01 21-21 01 13.
Fax: 24 03 86. Apartado de Correos: 369.

Talleres:
Salamanca, 17, entreplanta y Polígono Campollano,
Calle D, Núm. 1
Teléfonos: 21 01 21-21 01 13.
Fax: 21 12 75.
Apartado de Correos: 369.

Exclusiva de publicidad nacional: NOVOMEDIA, S.A.
Director general:
José Manuel Rodrigo
Madrid: Antonio González García y Javier Navarro Rico.
Pº Recoletos, 14-3º. Telf: 337 32 58. Fax: 337 31 77; **Barcelona:** Ramón Domínguez. Avda. Diagonal, 640, edificio 3-4ª planta. Telf: 405 93 94; **Valencia:** José Vicente Sánchez Beato. Embajador Vich, 3. Telf: 351 10 85

M.C.D.2022

La estabilidad de nuestra democracia

FIRMA INVITADA

JOSE JEREZ COLINO

Con la disolución de las Cortes Generales y la convocatoria de elecciones el pasado 9 de enero, los españoles dejamos atrás en el tiempo que no en la reflexión, una época intensa y difícil que estoy seguro será, al menos, una enseñanza para el futuro. Quedan, como aprisionadas, una serie de sensaciones que a veces, sin saber por qué, pueden parecernos demasiado lejanas. La confusión, el desánimo, la impotencia y a veces hasta la desesperanza se apoderaron de muchos de nosotros. Tengo la impresión de que hemos vivido una experiencia impar de la que aún no sabemos valorar sus consecuencias. Por eso, desde el reconocimiento de la subjetividad, me atrevo a realizar un repaso algo desordenado y breve a esas vivencias del pasado inmediato, en la seguridad de que cada uno de nosotros en función del lugar y la circunstancia política que le tocó vivir tiene su propia interpretación, posiblemente distinta.

El crecimiento en nuestro país del periodismo de investigación, la práctica abusiva de la noticia interpretada y sin contrastar, el fomento del dossier, los espionajes privados, y algunas prácticas mafiosas, supusieron un aumento considerable del caudal de información disponible (algunos diarios como *El Mundo* duplicaron su tirada), caudal que en su recorrido incorporó torrentes de acusaciones infundadas, calumnias e insultos que lo arrollaron todo e impidieron el logro de la serenidad necesaria para distinguir entre culpables e inocentes. La lentitud y falta de previsión de las instituciones, la ausencia de valores éticos cimentados, y la carencia de experiencias democráticas, hicieron que en algunos momentos tuviéramos la sensación de que estábamos al borde del desastre.

En esta atmósfera de confusión hemos asistido a un debate político exento de análisis, de lenguaje de Estado y con tintes inquisitoriales, pues no se pretendía la búsqueda y divulgación de la verdad, más bien, al igual que aquellos viejos tribunales, se buscaba fundamentalmente la eliminación del reo.

Consecuencia de todo ello ha sido la politización de la justicia o la "judicialización" de la política. La pérdida de valores constitucionales tales como la presunción de inocencia, el derecho a la intimidad o el derecho al honor... etc. Hemos visto como normal la violación del secreto del sumario, el uso abusivo de la prisión preventiva, la extensión del rumor como noticia contrastada, el ascenso público de personajes poco deseables y algunas veces se ha llegado al linchamiento moral sin más prueba que un simple comentario.

Pero al lado de todo ese remolino de situaciones aparentemente extremas por su violencia moral, hemos asistido también a una serie de buenas experiencias. La aparición de nuevas e importantes leyes con amplio consenso, la salida de la crisis económica iniciada en los años 89-90 con el inicio de una senda de crecimiento superior a la media europea, la percepción de noticias e imágenes que nos han hecho recuperar el orgullo al observar cómo España empieza a ser vista de otra forma en el mundo, la sensación generalizada refrendada por buena parte de los observadores de que aumenta el interés por la política, y que en las próximas elecciones se esperan tasas de participación del 80%, y además que podemos estar asistiendo a un posible cambio político o a la continuidad del actual dentro de la mayor normalidad pese a las tensiones acumuladas. A la luz de todo ello creo poder afirmar, sin temor, que nuestro sistema democrático es una débil pero inexpugnable fortaleza capaz de resistir los más duros y crueles embites. Al menos nadie tiene la sensación de que el peligro de nuestro inmediato futuro sea el de la pérdida de nuestra democracia.

Pero es necesario para que a muchos no les parezca que el sistema no alcanza a cubrir sus esperanzas y se nuble el ambiente con más profundidad, que recuperemos la ética social y política, que el lenguaje político, económico e informativo sea entendible y se adapte a las necesidades de la inmensa masa social con sus demandas, sus tragedias y sus alegrías, en definitiva que creamos en nosotros mismos como integrantes de un país que tiene futuro si queremos que lo tenga.

Crisis sobre ruedas

LA CUERVERA

DIMAS CUEVAS

La Junta de Castilla-La Mancha se enfrenta a la crisis más seria desde su creación: el sindicato UGT ha recomendado a los trabajadores de la Junta que no conduzcan vehículos oficiales hasta tanto no les garanticen un seguro adecuado para caso de accidente.

El problema es serio; una administración acostumbrada a los coches oficiales, un gobierno como el de Bono cuyos componentes hacen del vehículo con banderita una seña de identidad, ¿cómo va a poder seguir adelante si sus chóferes se niegan a ponerse al volante? ¿Acaso algún castellano-manchego imagina a Bono desplazándose de otra forma que no sea en cochazo negro con conductor incorporado? ¿En qué cabeza cabe un consejero, un director general o un simple delegado yendo en autobús, en tren, incluso en su propio turismo? Hay algunos a los que se les debe de haber olvidado hasta conducir...

Esperemos que en UGT reflexionen y no pongan a la Junta en tan difícil situación. Mucho me temo que nuestros políticos, si les quitan el chófer, se quedan en nada.

Listas

CRONICA PERSONAL

PILAR CERNUDA

Se está armando un buen follón entre los socialistas por la cuestión de las listas, y mientras el PP aprovecha para presentarse más unido que nunca, el PSOE parece que tiene al enemigo en casa, y lleva tiempo ofreciendo una imagen deplorable ante unas elecciones tan cercanas. Es, ante la opinión pública, un partido que lucha a muerte por un puesto remunerado.

Felipe González ha presentado su candidatura forzado por el partido. Sabe que pierde y su objetivo es encabezar una oposición lo más eficaz posible y, además, asumir la tarea prioritaria de reorganizar un partido que hace aguas por todas partes. Es por tanto lógico que para ese trabajo quiera tener a gente de su entera confianza. Sin embargo, le están "colando" nombres de quinta categoría, aunque con predicamento local y provincial, caciquillos de poca monta que enarbolan ahora la bandera de la democracia interna para colocarse ellos y sus amiguetes y dejar de lado a las personas con las que Felipe González podría poner en marcha la tarea difícil de renovar de verdad y profundamente un partido que está en la peor situación de su historia.

El pisto

M.C.D.2022

Las veinte incógnitas de 1996

MELCHOR HOYOS

La primera, el horror y guerra. Se logrará la ansiada paz en Bosnia o se mantendrá ese foco de odio y muerte. En Chechenia incluida, la paz debe ser posible.

Qué puede suceder con esa polémica nacida en Francia sobre el Estado del Bienestar.

Qué políticos y ex mandatarios españoles pagarán sus culpas. Los unos por corrupción, los otros por desaprensivos y unos cuantos más por indignos. Cuántos cumplirán penas de cárcel.

Avanzaremos los españoles hacia la política económica y unitaria de Maastricht, con moneda única incorporada. Control absoluto del déficit público. Inflación a la baja, PIB con un control general.

Logrará el P.P. la mayoría para poder gobernar o tendrá que pactar con vascos, catalanes y canarios. En política económica es consciente y podría lograrse mejorar en bajar el paro e impulsar la inversión.

En esa estabilidad se mantendrá la Bolsa en alza.

El ciclo de sequía finaliza de momento. Tenemos que pensar en que seguimos siendo deficitarios en agua y es necesario un Plan Nacional Hidrográfico

Podrían mejorar los intereses a la baja.

No se produciría el peligro de una nueva recesión económica.

Resolver el problema vasco. Es un verdadero calvario lo que estamos sufriendo todos los españoles.

Cómo evolucionarán los países del Este y en especial Rusia. ¿Es Yelsin el político y hombre de Estado que precisa la Rusia actual?

¿Conectaremos con Internet? Yo estoy ya en lista. Me parece necesario y obligatorio.

¿Quién ganará la Liga de Fútbol? Nuevos equipos están en liza y con posiciones para lograr el relevo del tándem Madrid y Barcelona.

¿Ganarán algún Oscar las películas españolas? Producimos buen cine.

El ciclo de sequía finaliza de momento. Tenemos que pensar en que seguimos siendo deficitarios en agua y es necesario poner en marcha un Plan Nacional Hidrográfico.

¿Se vencerá a ese terrible sida?

¿Qué logros científicos se conseguirán en 1996?

¿Los españoles seremos más felices?

Así lo deseamos todos y que 1996 si no resuelve todos los problemas al menos que los mitigue.

Son los 20 temas que iremos conociendo en sus soluciones a lo largo de este año 1996.

El tabaco

TITA MARTINEZ

La O.M.S. ha dado a conocer la cifra escalofriante de que cada diez segundos muere una persona como consecuencia del uso del tabaco. Y lo que es más grave, parece ser que esta tasa aumentará, puesto que en menos de 30 años se morirá un fumador cada tres segundos.

Nada más lejos de mi ánimo que hacer crítica a los fumadores, bien al contrario, lo que entono es un mea culpa porque mis hijas son fumadoras empedernidas y sólo la mayor, la que más fumaba de las cuatro, por imperativos de salud insoslayables ha dejado de fumar últimamente.

El problema no parece tener solución. El tabaco es una plaza y nada se hace por combatirla ya que aunque si bien es verdad que por un lado los Ministerios de Sanidad organizan campañas en su contra, los Ministerios de Hacienda paralelamente se apropian, con alegría, de los cientos ¡qué cientos, miles! de millones deribados de los impuestos que entre todos todos los fumadores pagan cuando compran cigarrillos. Y lo que es más grave, los estados, prácticamente todos, subvencionan el cultivo de los tabacares. Y para colmo se da el caso paradógico de que casi todos los médicos –empezando por mi hija– son fumadores a todo trapo, y esto parece que se agudiza alarmantemente en España, Portugal, Italia, Luxemburgo y Japón.

Tengo que comentar, porque así lo merece, que en Suiza se lleva a cabo una campaña educativa en los centros de primera y segunda enseñanza, aunque a pesar de todo los adolescentes fumadores se han duplicado en los últimos años.

¿Qué puede hacerse ante esta muerte, yo me atrevo a decir que potestativa, porque el cáncer de pulmón –mi marido murió a consecuencia de él– es algo que se compra voluntariamente?

El Día Mundial sin Tabaco es loable pero insuficiente. Urgen argumentos más enérgicos y medidas limitatorias. Morir por causa del tabaco puede evitarse dejando de fumar o no fumando nunca.

Cartas

Sevilla

Sevilla, con su calor y color especial, cantado y bailado hasta la saciedad vuelve al panaroma nacional envuelta en el celofán del escándalo; los papeles ponen de actualidad a una ciudad marcada por la universalidad que ha sabido y sabe dar a todo tipo de muestras ante el mundo y en especial a este país capaz de asombrarse por todo y por todos. La ciudad donde se mezcla la velocidad más que alta desmesurada con la lentitud de un natural currista ve con tristeza el comienzo de una pasión dode se sustituye el paso y el penitente por el pub y el indeseable. Vida y vidas que dentro de poco serán pasto en realidades televisadas en las que los personajes ofendidos mostrarán sus heridad corporales, las del alma no aparecerán por estar ocultas las caras trás los espejos trucados del pagado anonimato.

Sevilla, secreto a voces y cumaro convertido en sumarísimo por la urgencia ante tanta y tanta sospecha de si están todos, y todos los que están, darán que hablar en los medios de comunicación que procurarán con sus titulares arañar sobre la superficie de unos actos repulsivos y que durarán lo que tarde en aparecer otro asunto más o menos rentable editorialmente; la actualidad es lo que manda en esta vida de vértigo. Sevilla nos muestra en céntricos locales la confluencia de tras mundos: primero y tercero representados por acusados y acusadores respectivamente y el segundo, por los espectadores de esta ciudad, sabedores y consentidores desde hace tiempo de la actividad de esos locales.

Actividad de unos representantes de primeros mundos repletos de oro y oropel, convertidos hoy en el fin y modelos de tantos y tantos que quieren repetir la etapa bíblica del becerro de oro en una tierra mitificadora del toro. Falsos ídolos, degradados; depravados portadores de doradas tarjetas que usan y abusan de infantiles bocas avocadas al abandono y la pobreza en una tierra habilitada para la juerga por los palmeros de turno. Fuera el secreto de sumario, que los santos y santones de esta clase social muestren su auténtico rostro desdibujado por el dinero y la fama, que se bajen de una vez por todas de altares y hornacinas donde están aupados y pasen a ocupar el lugar que merece su envilecimiento. Otras personas de vida ejemplar, que las hay, deben ser los modelos que se presenten a diario ante nosotros y en especial ante los más jóvenes, lo necesita Sevilla y España.

Antonio Esparcia Lorenzo

Promesas electorales

"Propondremos a la Cámara las reformas legales necesarias para que las sentencias relacionadas con los delitos de terrorismo sean cumplidas en su integridad", afirmó el señor González Márquez el 4 de diciembre de 1989, durante su investidura como presidente del Gobierno por tercera vez. Solamente dos meses después, se indultaba a uno de los autores del secuertro del industrial Abreu. Ahora el mismo señor González Márquez que desde 1991 repite que "los malnacidos de ETA conocerán en el siglo XXI en la cárcel" –mientras que en la práctica se ha excarcelado a centenares de ellos– acusa al PP de hacer electoralismo al proponer el cumplimiento íntegro de las penas por los terroristas.

El señor González Márquez siguió diciendo: "Los terroristas que cometan atentados conocerán la cárcel cuando acabe este siglo y el siglo próximo. No vamos a perder la firmeza", (6-02-1992)

"Los terroristas no van a chantajear al Estado", (18-01-1992)

"Me gustaría recordad a los que cometen atentados que conocerán la cárcel cuando acabe este siglo y el siglo próximo, y que pierdan toda esperanza de que van a obtener ningún resultado por este chantaje", (23-05-1995)

"No hay que cometer este tipo de actos terroristas. Mi voluntad es que pasen el mayor tiempo posible en la cárcel. Estos malnacidos no deben vivir más en libertad" (17-02-1995)

Y en los últimos atentados cometidos, igualmente por ETA, en los últimos meses del pasado años 1995 en Salamanca y Vallecas, hizo parecidas manifestaciones... que lógicamente se las llevará el viento como con todas las anteriores.

Juan Sánchez Ramírez

Solución: Paco Lobatón...

Doña Inés, no es ya quien es. Esa monja de clausura toda llena de ternura, largo tiempo encerrada en el Convento por designio paternal. Aislada de convivencias, por encendidos amores en silencio con don Juan. Por las gentes, apodado en su aspecto muy selecto en valor y gallardía, de Tenorio. Casquivano, alocado hombre mundano que desde temprana edad ya comenzó a ligar, sin nada de miramiento correcto, en toda la femenina especie humana.

Hízole doña Inés a don Juan, frenar. Pero papá, jamás quísole de yerno por merecer el infierno de tanto hablar mal de él; fuera causa principal, alejada de posibles aventuras amorosas con don Juan habitar en el Convento doña Inés.

Mas doña Inés, según y para quien cuentan buenas o malas lenguas, no es ya quien es. Atando sábanas, desde su cama a la calle saliendo por la ventana en fría noche de invierno se ha fugado del Convento. Según la madre Abadesa que recibió tal informe en la escalera postrera, de Brígida la portera. Y, esta, según escuchara atentamente, en comentarios frecuentes, en la tienda de la esquina. Dando como resultado que doña Inés se ha enterado sin confirmación prudente. Tan sólo, chismorreo de vecinas descuidando sus cocinas. Que la otra noche, don Juan. Y, por lo visto, según dicen, quienes creen haberle visto, con el Guarda de Seguridad de céntrico paf de la Ciudad, de travesti.

Sólo una carta sobre su mesita de noche, dejó escrita, al parecer, la señorita Inés, con bonita letra gótica, donde se podía leer:

"Don Juan, don Juan yo te imploro. Por ahora y con la moda, por Dios, no te vuelvas... porque te adoro. Siempre a tus pies. Inés".

Aunque esto, en apariencia, simplemente parezca imaginativa ficción, por ahora nada se sabe de doña Inés. Y, por lo que, seguramente la mayor parte de gente espera con verdadera ansiedad noticias, de ese Presentador de Televisión que es Paco Lobatón, en su espacio: ¿Quién sabe donde...? Nos lo diga; si sabe, quiere o puede.

Laureano Romero Salas

A nuestros comunicantes

Es condición indispensable para la publicación de cartas o colaboraciones en estas páginas de opinión que vayan firmadas y acompañadas de una fotocopia del DNI del remitente y que no excedan de 60 líneas mecanografiadas.

En ningún caso se admiten originales fotocopiados y LA TRIBUNA se reserva el derecho de extractarlas o resumirlas, sin obligación de mantener correspondencia sobre ellas ni devolverlas.

LA TRIBUNA no tiene necesariamente que compartir las ideas vertidas en estas páginas por sus lectores y colaboradores por lo que no se hace responsable de su contenido.

M.C.D.2022

La empresa que realizará la revisión considera que el documento aprobado inicialmente no daba solución a los problemas urbanísticos de la ciudad

El Ayuntamiento y la empresa que revisará el Plan firmaron ayer el contrato

Prointec asegura que el PGOU estará listo para verano

El Ayuntamiento y la empresa Prointec SA firmaron ayer el contrato para la revisión del Plan General de Ordenación Urbana de nuestra ciudad, por un importe de 72 millones más IVA. A partir de este momento comienzan los trabajos para que este verano pueda llevarse a cabo la aprobación provisional.

E.P.

Momento de la firma del contrato entre los representantes de la empresa Prointec SA y el alcalde. JOSE LUIS

Después de casi cinco meses de trámites administrativos, ayer se puso en marcha nuevamente la maquinaria que el equipo de gobierno popular paralizó a su llegada al Ayuntamiento.

Con motivo de la firma del contrato estuvieron ayer en el Ayuntamiento el presidente de la empresa Prointec SA, César Cañedo, y el director del área de Urbanismo de la misma, Ramón del Cuvillo, quienes acompañados del concejal de Urbanismo explicaron a grandes rasgos sus primeras impresiones, aunque no pudieron dar respuestas a preguntas concretas, puesto que es a partir de ahora cuando comienza su trabajo.

En este sentido Ramón del Cuvillo manifestó que el conocimiento que en estos momentos tiene el equipo de profesionales que va a llevar a cabo el labor, equipo que incluye colaboradores y jurídicos externos a la propia empresa es todavía escaso.

Hasta la fecha se han producido únicamente algunas reuniones de contacto con la realidad urbanística de Albacete, pero es preciso conocer la ciudad más a fondo y estudiar con profundidad el documento que se presentó para su aprobación inicial para poder emitir opiniones.

No obstante, Ramón del Cuvillo señaló que "coincidimos con el Ayuntamiento en que dicho documento no resuelve los problemas urbanísticos que el municipio tiene ya planteados".

Cuellos de batalla

Preguntado por cuáles son los problemas urbanísticos, Del Cuvillo los resumió en cuatro grandes bloques: la cuestión de edificaciones en suelo no urbanizable; el tratamiento que se le pueda dar al ferrocarril; las dotaciones para espacios libres, equipamientos y algunos remates de red viaria; y el desarrollo de polígonos industriales o de usos mixtos.

En cuanto a si podrán ajustarse a los plazos establecidos en el pliego de condiciones, de tal forma que en ocho meses pueda hacerse la aprobación provisional, el responsable del área de Urbanismo de Prointec se mostró optimista señalando que "con el equipo de profesionales que tenemos planteado podemos cumplir los plazos, y creo que con la colaboración de los técnicos municipales y con la dirección del Ayuntamiento podemos tener el documento para su aprobación provisional para el verano".

Sin embargo, Del Cuvillo no pudo asegurar si se podrán adelantar al levntamiento de la suspensión de las licencias que está previsto para el mes de julio, indicando que "estamos hablando de un diferencia de días, a favor o en contra. Pero por esa época".

Trabajo de campo

Con respecto a si la revisión del Plan se realizará desde despachos alejados de la ciudad o por el contrario el trabajo de campo será un elemento fundamental, el presidente de Prointec, César Cañedo, explicó que la política de Prointec es estar muy cerca del emplazamiento y de sus clientes, y es por ello que habrá casi de manera permanente un miembro del equipo en el Ayuntamiento.

Por su parte, Ramón del Cuvillo dejó claro que ellos no son más que un mero instrumento técnico para aconsejar, orientar, asesorar, estudiar, investigar y elaborar documentación, pero que las decisiones las toma el Ayuntamiento.

Cartografía razonable

En relación a la documentación de la que disponen para poder llevar a cabo la revisión del PGOU, el responsable del área de Urbanismo de Prointec indicó que la cartografía no es la ideal pero es aceptable y con una actualidad razonable.

A este respecto añadió que van a trabajar con la misma cartografía con la que trabajó el anterior equipo para realizar el documento que se aprobó inicialmente.

Por último, el concejal de Urbanismo, Agustín Fernández, señaló que la informatización sigue aún en estudio, ya que se está buscando la solución más acorde y beneficiosa para el Ayuntamiento.

Construcciones ilegales: Un problema de difícil solución

En relación a las miles de construcciones ilegales que han proliferado en nuestra ciudad, Del Cuvillo señaló que "es un problema serio, pero no desproporcionado", añadiendo que la solución técnico-jurídica es muy complicada. Sin embargo, no ha sido éste un aspecto que haya llamado excesivamente la atención del equipo de Prointec, ya que "las edificaciones en suelo no urbanizable no es un fenómeno exclusivo de Albacete, aunque quizá aquí tenga más virulencia que en otras ciudades".

A modo de ejemplo, Del Cuvillo se refirió al Plan General que están realizando en una localidad de Burgos, con una población que no llega a 30.000 habitantes, "en el inventario que realizamos de suelo no urbanizable había más de mil construcciones". No obstante, por indicación del Ayuntamiento, será uno de los temas a los que se prestará especial atención para buscar las fórmulas que permitan resolverlo.

M.C.D.2022

A punto de ser aprobados, aparecen deudas del pasado ejercicio que deben incorporarse

Un gasto de 165 millones obliga al PP a retocar los Presupuestos

E.P.

A tan sólo dos días para que los Presupuestos municipales del presente año se sometan a la votación del Pleno, la Comisión de Hacienda aprobó ayer un expediente de reconocimiento de créditos por importe de 165 millones de pesetas.

Esta cantidad que corresponde a deudas pendientes del anterior ejercicio deberá incorporarse a los Presupuestos, cuyos gastos deben coincidir con sus ingresos, tal y como determina la ley.

Significa esto, tal y como explicó el concejal de Izquierda Unida, Ramón Sotos, que el equipo de gobierno deberá pensar antes del Pleno cómo va a cubrir este gasto de 165 millones de pesetas con el que no contaba cuando elaboró su proyecto de Presupuestos para este año.

En este sentido Sotos añadió que "a mí sólo se me ocurren dos formas para cubrir el gasto: aumentar los ingresos o reducir los gastos".

Desglosando la cantidad total de 165 millones de pesetas, como más llamativo Sotos resaltó 3 millones de la Feria, 14 millones del servicio de la grúa, 3.200.000 pesetas de publicidad, 6 millones de mantenimiento de colegios y 27 millones de limpieza y recogida de residuos.

El concejal de Izquierda Unida criticó de que no se contemplen las cantidades mínimas para hacer frente a contratos que de antemano se prevé el coste que va a tener para el Ayuntamiento.

El concejal de Hacienda deberá hacer malabarismos para solucionar este gasto imprevisto.

Pleno maratoniano

Será mañana jueves a las diez de la mañana cuando se celebre la sesión ordinaria del Pleno del Ayuntamiento en la que se debatirán los Presupuestos municipales para este año, y que superan los 11.000 millones de pesetas.

> Según IU sólo hay dos soluciones para aumentar el capítulo de gastos: incrementar los ingresos o reducir gastos por otro lado

Un Pleno que promete prolongarse en el tiempo, ya que el orden del día consta de 32 puntos, entre los que se incluyen seis mociones, sobre las que existe disparidad de opiniones y por lo tanto serán debatidas.

A esta previsión hay que añadir los puntos que a última hora se introduzcan fuera del orden del día.

La concejala de Educación considera inaceptable la solución de las trabajadoras del Patronato

Rosa Pérez rechaza que las escuelas infantiles admitan menos alumnos

E.P.

Ante la moción que IU ha presentado al Pleno municipal y en la que propone que la escuela infantil del Ensanche se ponga en funcionamiento con trabajadoras de las escuelas del Patronato Municipal, adscribiéndola al mismo, la concejala de Educación, Rosa Pérez, criticó la solución que se plantea, asegurando no entender este afán por impedir que la nueva escuela se gestione por concesión administrativa.

En opinión de Rosa Pérez, la propuesta elaborada por las propias trabajadoras de las escuelas municipales es inaceptable por dos razones de peso: la primera es que supondría disminuir la admisión de alumnos (entre 10 y 12 niños) en la escuela de Hermanos Falcó, donde existen grandes necesidades socio-económicas; y la segunda es que la nueva escuela que se abra en el Ensanche tendría un horario de sólo cinco horas.

Por otro lado, la concejala de Educación negó que con la propuesta planteada por las trabajadoras se ahorren más de 4 millones con pesetas, ya que "consultados los servicios técnicos del Ayuntamiento y con calculadora en mano, dicho ahorro es de aproximadamente dos millones".

"Además -continuó diciendo la concejala- están equivocadas si creen que lo único que nos preocupa es el ahorro, porque queremos cuidar también la calidad del servicio que se ofrece a la comunidad y eso significa que el horario de la escuela infantil del Ensanche debe ser más amplio y acomodarlo a las necesidades de los padres".

Rosa Pérez asegura que "se le escapa" lo que pretenden las trabajadoras.

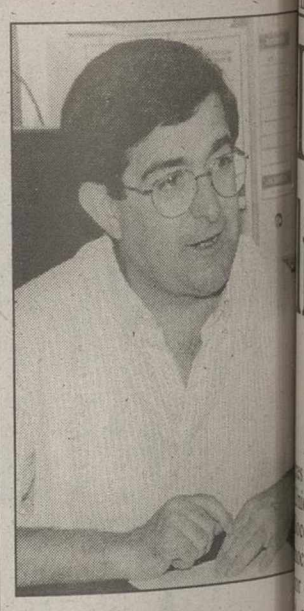

Ramón Sotos, de IU.

IU critica al PSOE por haber permitido el aumento de horas extras y defender ahora lo contrario

"Se creerán que han descubierto el Mediterráneo", dijo el concejal de IU, Ramón Sotos, refiriéndose al Grupo Socialista que recientemente ha anunciado su más radical rechazo a la realización de horas extras en el Ayuntamiento.

Ramón Sotos indicó que durante todos los años que han estado gobernando han contribuido a que aumentaran de manera excesiva las horas extraordinarias y han permitido que esta situación se convirtiera en lago estructural "por eso me sorprende que ahora cambien de actitud".

No obstante, Sotos insistió en que desde IU se luchará para que en este mandato se ponga fin a las horas extraordinarias estructurales, para lo cual planteará que de forma decidida se lleve a cabo el acondicionamiento de la plantilla a las necesidades reales.

Asimismo, Sotos se mostró partidario de aumentar las plantillas de los servicios de la Policía Local y de Bomberos ya que al cabo del año se destinan partidas millonarias para pagar las horas extras.

El tema de las incompatibilidades es otro de los aspectos sobre los que IU hará especial hincapié en materia de Personal.

Mesa de Negociación

Con respecto a la mesa general de negociación del Ayuntamiento, el concejal de IU manifestó que no se ha producido avance alguno porque el equipo de gobierno no ha llevado propuestas económicas nuevas.

No obstante, a pesar de este principio de bloqueo en la negociación, el concejal de IU aseguró que su grupo no va a permitir que se produzcan discriminaciones con respecto a otros colectivos, como por ejemplo Policía Local y Bomberos, cuyas mesas sectoriales se han resuelto sin impedimento del equipo de gobierno.

M.C.D.2022

Alberto García, que iba en el puesto tercero al Senado, es uno de los ediles de Socovos

IU echa a un candidato de sus filas por pactar con el PP

I. MENDIVIL

Ante la intención de los cinco concejales de Izquierda Unida en el Ayuntamiento de Socovos de mantener la moción de censura, apoyada por el Partido Popular, contra el alcalde socialista de este municipio, la ejecutiva provincial de esta colación ha decidido retirar a Alberto García Sánchez, uno de los ediles socovenos, como tercer candidato al Senado y sustituirlo en los últimos días.

Asimismo se mantiene firme en su postura de no respaldar esta decisión y trasladar dicho asunto a la comisión de garantías democrática con el fin de que se adopte la resolución que proceda, según informó Joaquín Moreno, responsable de Organización de IU.

Moreno, a cuyo juicio en este tema más que de crisis se puede hablar de "disgusto", aseguró que esta decisión de carácter estrictamente local no nada tiene que ver con la política sino que, más bien, es una consecuencia directa del estado de crispación que se vive en Socovos por las actitudes personales de unos y otros, matizando, no obstante, que su coalición no puede resolverla "por mucho enfrentamiento personal que haya". En relación con la "baja" de Alberto García, aclaró que este no sólo la comprende sino la comparte por considerar que no es lógico ir en una candidatura que promueve estrategias y actitudes totalmente opuestas a lo que ha sucedido en este municipio.

De la misma opinión se mostró Alberto García, quien una vez más defendió los postulados que hay detrás de esta decisión al tiempo que aseguró que el pueblo socoveño está con ellos "porque la situación irreversible no pudiéndose dar marcha atrás".

García, que ya había expresado su intención de no firmar el acta de las candidaturas con anterioridad a la decisión adoptada por la dirección provincial, subrayó que en toda esta cuestión lo que ha primado ha sido la opinión de la bases de Socovos, partidarias desde un principio de seguir adelante.

"Nos debemos a la Asamblea y más aún somos conscientes de que en el supuesto de haberla retirado, tanto IU-I-CAM como el Partido Popular hubiésemos firmado nuestra acta de defunción", puntualizó este concejal, quien añadió que en el pueblo "lo que para muchos es ir contra corriente aquí es normal. No podemos olvidar que en las localidades pequeñas más que las estrategias lo que prima es el día a día o lo que es lo mismo lo que demandan nuestros conciudadanos".

El sustituto de Alberto García, que aparece a la derecha de Ramón Sotos, se conocerá en fechas próximas.

"Estamos en la misma sintonía que los populares"

Como ya es conocido esta moción de censura se verá a finales de este mes en un Pleno ordinario. En el caso de que salga adelante, Izquierda Unida, sería la encargada de formar nuevo equipo municipal; un gobierno, en el que el Partido Popular, ya ha anunciado que no formará parte de él si bien lo apoyará.

Precisamente este hipotético apoyo tiene lecturas muy diferentes; así por ejemplo, mientras que para Joaquín Moreno, es imposible que esta corporación salga adelante "puesto que no veo garantía alguna por parte de los populares"; para Alberto García, el respaldo del PP va a ser un hecho, "porque ellos están en la misma sintonía que nosotros y que no es otra que el acabar con la falta de diálogo existente y sobre todo remontar la deuda que arrastra este Ayuntamiento".

Finalmente se mostró sorprendido por la importancia que se había dado a esta decisión y anunció que los acuerdos de la ejecutiva provincial adoptados por la coalición serán trasladados a la Asamblea Local de IU.

Los diputados provinciales acaparan la organización de la campaña electoral del PP

El Partido Popular de Albacete acaba de hacer públicos los nombres de los responsables de la campaña electoral en las distintas zonas albaceteñas.

Así, tanto el vicepresidente de la Diputación, Eduardo Núñez Nogales, como la alcaldesa de Vianos, Casilda Cádiz, se encargarán de la organización de la campaña en la zona de Alcaraz. La sierra de Hellín tendrá como responsables al diputado provincial Javier Murillo y a la diputada regional, María Josefa Andújar. La diputada de Cultura, Manuela Parras, será la que acapare la zona de Hellín y los diputados Rosendo Piqueras y Sinforiano Montes, se encargarán de la de Almansa.

Albacete-centro tendrá como responsable a Alonso Cutanda y la comarca de la Manchuela a los diputados María González y Juan Modesto Cebrián. Domingo Castillejos y Juan Francisco Moreno se harán cargo de la zona de Albacete-Mancha y, por último, el diputado Javier Urrea será él que lleve la zona de La Roda.

Críticas de UGT al PP

Por otra parte el secretario regional de UGT, Fernando Campos, ha criticado al PP por hacer caso omiso del ofrecimiento del sindicato para presentar a los populares su nuevo Plan de Acción por el Empleo, y afirmó que en caso de que se convoque un encuentro, él personalmente no acudirá.

El secretario regional de UGT hizo estas declaraciones en un receso de la reunión que mantuvieron dirigentes del sindicato con la Ejecutiva del PSOE castellano-manchego, donde analizaron el Plan de Acción por el Empleo, que contempla una serie de medidas encaminadas a implicar a la sociedad española en la lucha contra el paro y la precariedad laboral.

MITSUBISHI MOTORS

Sea cual sea tu matrícula, con él no te sentirás un número más.

Motor de bajo consumo y alto rendimiento. Aire acondicionado. Elevalunas eléctricos con sistema antiatrapamiento. Retrovisores exteriores de mando eléctrico y calefactables. Dirección asistida. Cierre centralizado. Inmovilizador electrónico. Todo de serie. Desde 2.690.000 ptas. 3 años de garantía sin límite de kilometraje.

El nuevo
MITSUBISHI
CARISMA

VEN A VERLO A:
AUMASA. Ctra. de Madrid, 7-9. Albacete. Tel. 21 54 00.

M.C.D.2022

Según Núñez Nogales, que criticó al Grupo Socialista de falsear la realidad

La Diputación reconoce que sólo se han perdido 73 millones

Teresa ROLDAN

El vicepresidente de la Diputación y diputado de Obras Públicas, Eduardo Núñez Nogales, acusó ayer al portavoz socialista, Evaristo Navarro de mentir y falsear la realidad, asegurando que ni se han perdido 400 millones ni 100 millones de subvención del Ministerio de Administraciones Públicas para el Plan de Obras del 95.

Núñez Nogales reconoció que la Diputación ha dejado de percibir sólo 73,5 millones de pesetas, cantidad con la que el MAP subvencionaba la obra de ensanche y mejora de firme del camino vecinal A-3 de Pozohondo a Liétor (del punto kilométrico 25,8 al 36), al no haberse presentado el proyecto en el plazo previsto.

El resto de obras a las que hacía alusión el portavoz socialista, según explicó Núñez Nogales, no es que se haya perdido la subvención correspondiente del MAP por culpa de la Diputación, sino que algunos municipios han renunciado a las obras, y otras tantas corresponden al plan de remanentes.

No obstante, el diputado de Obras Públicas afirmó que "estamos gestionando con el Ministerio la incorporación de esas obras en el 96".

El vicepresidente de la Diputación aseguró que se ha conseguido adjudicar el 98% del Plan de Obras del 95, para lo que la subvención total del MAP era de 576 millones.

Núñez Nogales recordó que cuando el PP tomó posesión en la Diputación, el Plan de Obras del 95 estaba totalmente sin tocar, ya que ni siquiera la institución se había dirigido a los ayuntamientos para conocer el tipo de obra que querían incluir en el mismo. "Es por ello, que nos tuvimos que poner en contacto con todos los municipios y darles un plazo de 20 días para que nos contestarán. Una vez conocido el tipo de obra nos pusimos a elaborar todos los proyectos".

Asimismo, el responsable de la comisión de Obras Públicas indicó que fruto de la nueva Ley de Contratos del Estado "tanto la Administración Central como la Autonómica no han llegado al 50% de adjudicación de obras al no haber sido capaces de adaptarse a la misma. Lo que no ha ocurrido en el caso de la Diputación, que sí ha adaptado los pliegos de condiciones de todas las obras a la nueva normativa".

Núñez Nogales, que criticó la ineficacia del equipo de gobierno socialista anterior, recordó que desde el año 84 el importe total de las obras que se han anulado y las que se han cambiado asciende a 5.555 millones, siendo la aportación del MAP que se ha modificado de 1.684 millones.

El vicepresidente de la institución acusó al Grupo Socialista de intentar culpar al PP de sus propios errores e incompetencia, "porque durante estos años nunca ha sido capaz de sacar el Plan de Obras en el plazo estipulado".

El vicepresidente de la Diputación, Eduardo Núñez Nogales, criticó al Grupo Socialista de mentir.

La Junta aprueba la prórroga del convenio de consumo con la Diputación

LT

El Consejo de Gobierno de la Junta de Comunidades ha aprobado recientemente, a propuesta de la Consejería de Sanidad, la prórroga del convenio de colaboración en materia de consumo con la Diputación de Albacete.

El convenio para la coordinación y el desarrollo de actividades en materia de defensa del consumidor establece, como en años anteriores, que la Consejería aportará 20 millones de pesetas.

Como se recordará hace unos días el equipo de gobierno popular de la Diputación criticaba la actitud de la Junta de Comunidades en relación con el Consorcio Provincial de Consumo, puesto que lejos de incrementar su aportación la reducía en cuatro millones de pesetas.

En este sentido, el equipo de gobierno de la Diputación señalaba que la institución provincial había incrementado su aportación al Consorcio para el ejercicio 96 en más de un 50%, pasando de 10 a 15 millones de pesetas.

Mayor colaboración económica

En aquella ocasión, el presidente de la Diputación pidió a la Junta de Comunidades una mayor colaboración económica para con el Consorcio de Consumo, ya que el presupuesto del mismo para este año se ha incrementado en ocho millones de pesetas, aumento debido fundamentalmente a gastos de personal.

De esta forma, se partiría de un déficit inicial que se suma al que se prevé del año 95, de alrededor de cuatro millones de pesetas.

Además del incremento en la aportación de la institución provincial, también los ayuntamientos del Consorcio habían aumentado su inversión pasando de 11 millones a 14 millones de pesetas.

Rosendo Piqueras, diputado responsable del área de Consumo.

Los alumnos de Agrónomos denuncian el "engaño" al que han sido sometidos en el proceso de cambio de planes de estudio

T.R.

Los alumnos de la Escuela Técnica Superior de Ingenieros Agrónomos denunciaron ayer el engaño del que han sido objeto por parte de la Universidad en el proceso de cambio de planes de estudio en dicho centro.

Según un comunicado remitido por los alumnos de Agrónomos "el nuevo plan de estudios se nos impuso sin previo aviso en el curso 94/95 y se nos informó sobre una serie de ventajas que obtendríamos al cambiarnos de un plan a otro. Dichas ventajas consistían en que los alumnos que se pasaran al plan nuevo partirían de primera matrícula y de primera convocatoria en aquellas asignaturas que no hubieran sido superadas en el plan viejo. Este es el procedimiento que se ha llevado a cabo en otras titulaciones de esta Universidad, e incluso así se hizo en nuestro centro en el curso 94/95".

La realidad, en opinión de los alumnos de Agrónomos, es que tanto las matrículas como las convocatorias se siguen manteniendo, "colocando a algunos alumnos en una difícil situación económica y académica. Es el caso de quien se ha encontrado al cambiar de plan en última convocatoria con matrículas de hasta 70.000 pesetas más de lo que hubiera sido correcto según lo prometido. Creemos que esto es una grave discriminación respecto a los alumnos de otros centros e incluso del nuestro".

Por último, los alumnos de Agrónomos confían en la pronta resolución del conflicto, con el fin de no verse forzados a adoptar otras medidas de presión.

IU cree necesario asegurar el crecimiento de la Universidad

El diputado de IU en las Cortes regionales José Molina dijo ayer que es necesario asegurar el crecimiento de la Universidad de Castilla-La Mancha, así como una revisión de las transferencias económicas en 1997. Molina mantuvo en Ciudad Real un encuentro con el rector de la Universidad regional, Luis Arroyo, quien afirmó que comparecerá ante el Parlamento autónomo, como solicitó IU, al tiempo que se mostró de acuerdo con la iniciativa de esta coalición, porque, a su juicio, la Universidad seguirá creciendo en número de alumnos y serán necesarios más recursos.

M.C.D.2022

La Asamblea General descartó de nuevo cualquier tipo de fusión con la entidad regional

Caja Guadalajara mantendrá su independencia de la CCM

LT

La Asamblea General de la Caja de Ahorro Provincial de Guadalajara ha decidido conservar su independencia y no incorporarse al proceso de fusión de la Caja de Castilla-La Mancha (CCM), ante la inviable situación de dificultad que atraviesa la entidad regional.

A través de un comunicado ante el rumor de la posible creación de un organigrama en la Caja de Castilla-La Mancha para preparar la fusión, esta entidad ha reafirmado su postura contraria, tal y como se adoptó en mayo de 1992.

La Caja de Guadalajara destaca la positiva evolución de sus resultados, "en contraposición con la grave y difícil situación por la que atraviesa la Caja de Castilla-La Mancha", por lo que estiman que la iniciativa de la fusión "obedece a una maniobra de distracción respecto a las evidentes dificultades de esta entidad", agrega la nota.

En la entidad guadalajareña se cree que la CCM tendrá que hacer frente a un duro plan de saneamiento y a la consolidación de su proceso de integración, mientras que en Caja de Guadalajara se insiste en "el fortalecimineto de su estrategia independiente y singular, comprometida con el desarrollo económico, social y cultural de Guadalajara" como líneas básicas de actuación.

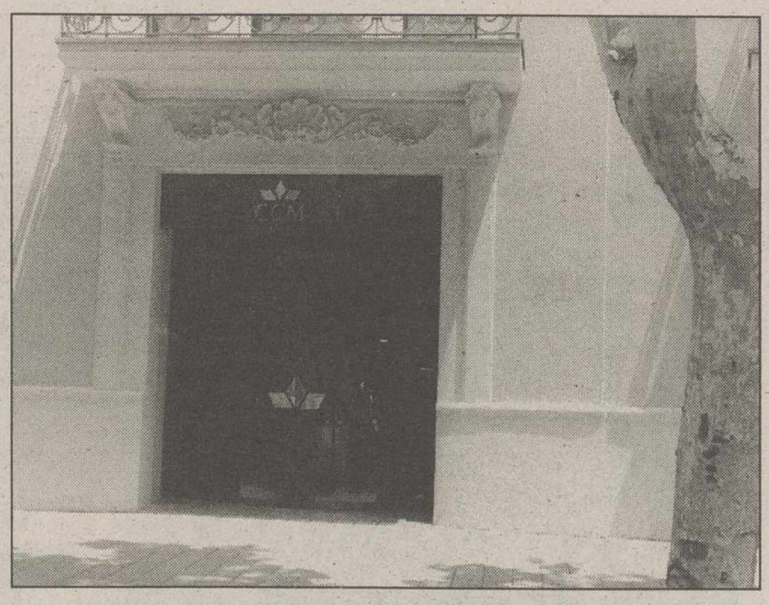

Guadalajara contraria a fusionarse con la Caja Castilla-La Mancha.

Charla sobre el cambio climático organizada por la Asociación Cultural Alborea

Mañana, día 25, a las 20:00 horas, en el salón de actos de la Diputación Provincial de Albacete, Francisco Martín de Santaolalla, director de la Escuela Técnica Superior de Ingenieros Agrónomos de Albacete, impartirá una conferencia-coloquio bajo el título "Cambio climático. Desertificación y agua", organizada por la Asociación Cultural Alborea.

Martín de Santaolalla, doctor ingeniero agrónomo por la Universidad Politécnica de Madrid y catedrático de Producción Vegetal de la Universidad regional, es autor de cinco libros y de más de un treintena de artículos publicados en diferentes revistas nacionales e internacionales sobre diferentes trabajos de investigación.

EDICTO

DOÑA EMILIA SANCHEZ ALONSO JUEZ DE 1ª INSTANCIA E INSTRUCCION DE LA RODA (ALBACETE) Y SU PARTIDO JUDICIAL.

HACE SABER.- Que en este Juzgado se sigue Expediente de Dominio nº 349/95, a instancia de MATILDE LOPEZ SANCHEZ, representada por el Procurador DON JUAN SOTOCA TALAVERA sobre reanudación del tracto sucesivo interrumpido de la siguiente Finca".

"Casa sita en la población de Tarazona de la Mancha, en su calle denominada Callejón de Sigüenza, señalada con el número nueve de orden de ciudad tiene una superficie de 637 metros y 19 decímetros cuadrados, según medición reciente ya que en el título anterior constaba una extensión de 633 m². Linda derecha entrando Herederos de JUAN VICENTE ORTIZ; MANUEL PICAZO LOZANO, BALBINO LOPEZ LOZANO y MIGUEL RUIPEREZ URREA (antes Federico Ferrer) izquierda MERCEDES MARTIZ RUIPEREZ y MAGIN FERRER (antes Federico Ferrer y Mercedes Picazo) espalda, JOAQUIN MATEO MONTEAGUDO Y HEDOS. JUAN VICENTE ORTIZ (antes herederos de AMADO ORTIZ y MIGUEL URREA), y frente el callejón de su situación inscrita al tomo 557, folio 149, finca 4.853.

Por Providencia de fecha se ha admitido a trámite el Expediente, al haberse cumplido los requisitos legales, habiéndose acordado citar a las personas ignoradas a quienes puede perjudicar la inscripción solicitada con el fin de que dentro de los DIEZ DIAS siguientes, puedan comparecer en este Juzgado, para alegar lo que a su derecho convenga.

Dado en La Roda a diez de Enero de mil novecientos noventa y seis

EL JUEZ 1ª INSTANCIA — LA SECRETARIA

DELEGACION DE DEFENSA
ALBACETE
ANUNCIO

Se convocan tres (3) vacantes de personal laboral (interino), en la Maestranza Aérea de Albacete, en las categorías y especialidades que al final se citan. Los interesados pueden consultar las convocatorias en las oficinas del INEM, Maestranza Aérea o en esta Delegación.

El plazo de admisión de solicitudes finaliza el día 7 de febrero de 1996, a las 14 horas.

VACANTES

1 encargado C.M.O. — Albañilería
1 Técnico Operativo — Calderero y Corrocería
1 Técnico Operativo — Física–Resistencia Materiales

Aerobic– Tablas para amas de casa – Culturismo – Masajes – Saunas – Tae–Kwo–Do infantil–
Profesores titulados
y ahora **30%** de descuento por las mañanas.
Mañanas: 8 a 14 h. Tardes: 5 a 11
Muelle, nº 12. Tlf: 24 27 36. Albacete

adeslas
SEGUROS DE SALUD

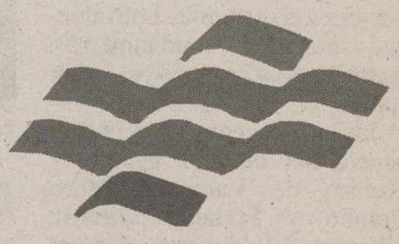

¡¡ COMPARA !!

ESTE ES NUESTRO CUADRO

PEDIATRIA

Dr. GONZALEZ DEL MORAL, J.J.
Dra. JIMENEZ ROMERO, Mª. JOSE
Dr. MARTINEZ SANCHEZ, M.
Dr. NOTARIO HERRERO, FELIX
Dr. PEREZ ALVAREZ, MARTIN
Dr. QUIJADA RUBIRA, LUIS
Dr. RAMIREZ GONZALEZ, PEDRO
Dr. TORRES JIMENEZ, PEDRO
Dr. VALDES MARTIN, JOSE LUIS

La Caba, 17. 02001. ALBACETE. Tfno.: 50 18 18

M.C.D.2022

Medio centenar de agricultores asistieron a una jornada informativa en el ITAP

Las nuevas tecnologías de ahorro de agua en regadíos

M.A.C.

Informar sobre las nuevas tecnologías de ahorro de agua en riego y su eficiente distribución, los nuevos productos y últimas novedades en regadíos fue el objetivo de la jornada celebrada ayer en el Instituto Agronómico Provincial, organizada por las empresa distribuidora Alba-Rain Riegos y la fabricante norteamericana Valmont, que reunió a medio centenar de profesionales de la agricultura.

El personal técnico de ambas empresas informaó a los asistentes sobre la eficiencia del riego mecanizado con la incorporación de nuevas tecnologías, así como las últimas investigaciones y aplicaciones en sistemas automáticos de control, además de las innovaciones en sistemas polivalentes, motores, caudalímetros, aspersores y repuestos originales.

La jornada contó con la presencia del director general y técnico de Valmont, Pedro Pombo y Francois Gittard, además del director general Mongens Bay, el presidente de Valmont Internacional, E. Robert Meaney y del vicepresidente de finanzas, Terry Mc. Clain, venidos expresamente desde Nebraska.

Lás jornadas fueron organizazadas por las empresas Alba-Rain Riegos y Valmont.

Ultimas tecnologías

Según explicó a este diario Aurelio Ruiz, gerente de Alba-Rain, la actual situación está imponiendo desde la Administración un mayor control para evitar el derroche de agua en el uso agrícola y en este sentido fabricantes y distribuidores cada año ponen a disposición de los agricultores las últimas tecnologías.

En este sentido explicó la incoporación de aspersores con una altura hasta 40 centímetros del suelo y de gota fina que evitan la evaporación, los efectos del viento, la escorrentía y el apelmazamiento del terreno.

Aurelio Ruiz aseguró que este sistema de riegos está en condiciones de garantizar y demostrar un 25% en el ahorro de agua y un 95% en cuanto a la eficiencia de riego.

Otras de la novedades presentadas ayer en estas jornadas fue un nuevo tipo de mangueras finas de PVC y tratadas con rayos ultravioletas que aumentan su duración y que a su vez permiten su utilización para todo tipo de cultivos, o la tobera LDN que incorpora distintas pastillas permitiendo dos o tres tipos de riego.

Asimismo entre otras novedades anunció una tobera capaz de trabajar a menor presión y con difusor y un pivot de pequeño tamaño capaz de trabajar tanto circular como longitudinalmente.

Por último subrayó el protagonismo que va a cobrar la instalación de caudalímetros, intrumentos que además de servir para el control exacto de los consumos de agua, permiten también verificar el perfecto funcionamiento de las instalaciones de riego.

Un total de 26 entidades tramitarán gratuitamente las ayudas de la PAC

LT

El consejero de Agricultura y Medio Ambiente, Mariano Maraver, firmará a lo largo de esta semana los convenios de colaboración con las 26 entidades colaboradoras que para esta campaña están autorizadas para la tramitación gratuita de las solicitudes de subvención de la PAC.

Para la tramitación de las mismas el personal de estas entidades, cajas de ahorro y bancos de toda la región, organizaciones agrarias y de autónomos y la Unión de Cooperativas Agrarias de Castilla-La Mancha ha recibido un cursillo de formación impartido por la Consejería para que puedan solucionar las dudas que le planteen los agricultores y ganaderos.

Los interesados podrán solicitar en un único impreso las primas ganaderas y las ayudas compensatorias de los cultivos de la PAC en las más de 1.000 oficinas que se pondrán a su disposición gracias a la firma de estos convenios.

Tramitación gratuita

La tramitación será totalmente gratuita y podrá realizarse en cualquiera de estas oficinas hasta el próximo 8 de marzo, siendo responsable la entidad colaboradora de la remisión de toda la documentación a la Consejería de Agricultura y Medio Ambiente.

Los agricultores y ganaderos de la región de esta forma podrán acceder a estas ayudas sin necesidad de desplazarse para la formalización de las solicitudes y podrán tramitarlas en una entidad de su entera confianza.

Mariano Maraver, consejero de Agricultura y Medio Ambiente.

Valcárcel: "El dinero pagado por Murcia por el agua del trasvase no ha llegado a la cabecera del Tajo"

LT

El presidente del Gobierno de Murcia, Ramón Luis Valcárcel, ha afirmado que en los últimos 13 años su comunidad ha pagado entre 16.000 y 17.000 millones de pesetas por el agua del trasvase Tajo-Segura, que "tenían que ser para infraestructuras en la cabecera del Tajo".

El presidente murciano, que pronunció una conferencia en el Club Siglo XXI de Madrid, encontró "lógico", por otro lado, que los pueblos ribereños a los pantanos de Entrepeñas y Buendía "estén frustrados" y sean contrarios a los trasvases, ya que ese dinero "se ha desviado".

Subrayó que la ley del trasvase Tajo-Segura, de 1979, impone a Murcia un "canon importante" por cada metro cúbico para riego, así como las 80 pesetas por metro cúbico que se llegaron a pagar a lo largo de esos años, "pero es una necesidad que tiene Murcia para sobrevivir", ya que tienen "una agricultura rentable, que nos permite pagar esos precios".

Añadió que un período de sequía "no dura trece años" y atribuyó al actual Ejecutivo central las dificultades que tienen algunas autonomías para poder tener agua y sacar beneficios de su utilización.

Críticas al PSOE

Atribuyó al PSOE y al actual Gobierno responsabilidades por la reciente situación de sequía y afirmó que "han tenido trece años" para aprobar el Plan Hidrológico Nacional, así como otros proyectos de infraestructuras, aunque "esto no es preciso recordarlo, porque lo saben los españoles, sino afirmar lo que queremos hacer nosotros".

Recordó que los "mayores consumidores" de agua son el Atlántico y el Mediterráneo e insistió en la "necesidad de unirnos todos en el Pacto del Agua, que contagie a las otras regiones para que no haya fisuras", ya que "no se puede pedir agua a otras regiones si tenemos diferencias entre los murcianos".

A su juicio, para impulsar ese Pacto del Agua es necesario el consenso entre las regiones, así como una regulación previa de las cuencas e implicar a la sociedad.

Valcárcel aseguró que existe acuerdo entre los presidentes regionales del PP para impulsar ese Pacto, "para evitar polémicas que distorsionen el mensaje", ya que "no queremos discutir sino aportar soluciones en un partido que aspira a gobernar a partir del próximo 3 de marzo".

M.C.D.2022

l presidente nacional mantendrá reuniones esta semana con los afiliados de Albacete

La OPA pide más concreción al PP en materia fiscal

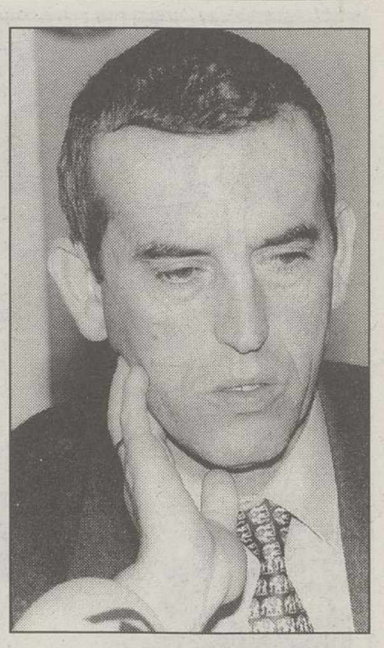

J.L. Sánchez, presidente de OPA.

Miguel Angel CATALAN

La Organización de Profesionales Autónomos organiza para el próximo 26 de mayo una concentración multitudinaria en reivindicación del Estatuto Social de Autónomos, según ha informado el presidente nacional de la OPA, José Luis Sánchez.

El presidente nacional de OPA mantuvo el pasado lunes en Albacete, a las 9 de la noche, una reunión con todos los afiliados y en el transcurso de esta semana visitará con el mismo motivo a los afiliados de las localidades de Caudete, Hellín, Ontur y Villamalea.

La razón de convocar para el mes de mayo esta concentración, según explicó José Luis Sánchez, es que la OPA quiere antes de iniciar estas movilizaciones que se despeje el panorama político ante la inminencia de las próximas elecciones generales, y por ello, la organización se abstendrá de realizar comparecencias públicas durante la campaña electoral para preservar su carácter político.

El presidente de OPA denunció que el Estatuto Social del Trabajador Autónomo, elaborado por la organización no tenido ningún atisbo de ser bien o mal acogido por el Gobierno, sino simplemente ha sido ignorado.

En este sentido explicó que su visita a las localidades albacetenses y en especial a la comarca de La Manchuela, donde OPA cuenta con un importante número de afiliados, es que "disponemos de una herramienta legal como es el Estatuto por el que hay que luchar, ya que de él depende el futuro de miles de familias".

Reservas ante el PP

Respecto a si un posible futuro gobierno del PP, podría más receptivo a sus demandas, José Luis Sánchez manifestó sus reservas y dijo que el PP tiene perspectivas de gobernar debería difundir las demandas de los autónomos e incluir sus reivindicaciones en el programa electoral.

Para el presidente de OPA la propuesta "popular" en materia de fiscalidad de bajar los impuestos está bien, pero muy heteróogenea y abstracta y en su opinión, se debería concretar mucho más.

Relaciones entre los concesarios

Por otra parte el presidente de la OPA subrayó la necesidad de que de una vez por todas el nuevo Gobierno haga una ley para que se puedan celebrar elecciones democráticas y que los empresarios designen libremente a sus representantes, y no como sucede en estos momentos en que "la representatividad a la CEOE ha sido adjudicada a dedo".

Entre las demandas más importantes contempladas en el Estatuto Social del Trabajador Autónomo se reivindica una profunda reforma de la Seguridad Social que aborde las prestaciones para el trabajador autónomo como pensiones, jubilación, etc.

Por otra parte se demanda una reforma fiscal para que la ley de módulos grave sobre los beneficios reales obtenidos por el trabado desarrollado por los trabajadores autónomos.

Asimismo se insta a la Administración a que autorice la creación de un Fondo de Compensación para poder ayudar a las familias de los autónomos con dificultades económicas.

Año Nuevo, Vida Nueva

Mondeo GLX 2.0 i, 16 v.
(4, 5 puertas y familiar)

Hay sabias elecciones que te conducen a disfrutar más de la vida. La Gama Mondeo GLX 2.0 supone ese cambio radical que estabas esperando. **Sube** y descubrirás lo que es sentir un auténtico placer de conducción. Por su dirección asistida progresiva, su motor suave y elástico de 16v y 136 cv, su aire acondicionado con sistema de filtrado Micron Air.

Sube y vivirás la experiencia de la seguridad integral. Por la eficacia líder de su estructura reforzada, el airbag de conductor de serie, los faros antiniebla, el sistema antirrobo electrónico Securiford, los cinturones con pretensores y anclajes y cierre centralizado.

Sube, pruébalos y date el gusto de elegir entre la gama más completa: 4 puertas, 5 puertas o familiar.

Sube a otro nivel de vida por mucho menos de lo que puedas imaginar.

Por sólo 2.809.000 ptas. (Mismo precio para 4, 5 puertas y familiar).

Oferta válida en Península y Baleares hasta el 31 de Enero de 1996.

Dejarás de conducir y empezarás a disfrutar.

Mejor berlina - Revista Coche Actual - Octubre 95. Mejor valoración entre los familiares de su segmento - El País 17/12/95

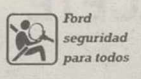

Información y prueba en el 900 51 51 51

RED DE CONCESIONARIOS FORD DE ALBACETE Y PROVINCIA

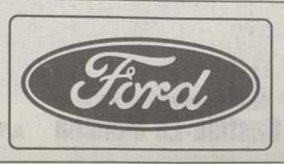

M.C.D.2022

Importancia de la incorporación del diseño al proceso de trabajo.

Profesionales de la confección y la moda asistieron al acto en ADECA

Jornada de Diseño en la empresa de confección

M.A.C.

El Centro Tecnológico de Confección, ubicado en Talavera de la Reina, comenzó ayer en Albacete el ciclo de "Jornadas de Diseño en la empresa de confección de Castilla-La Mancha", en colaboración con la Asociación Provincial de Textil, presidida por José Eugenio Lillo, y con el apoyo de la Sociedad Estatal para el Desarrollo Industrial (DDI) y la Junta de Comunidades de Castilla-La Mancha.

Las jornadas que se desarrollaron en horario de mañana y tarde en ADECA constan de desmostraciones de equipos de diseño asistido por ordenador y una conjunto de conferencias, donde participan destacados miembros de la Administración y representantes de las distintas asociaciones provinciales y locales, así como personalidades de gran relevancia en el sector, como Nacho Ruiz diseñador; Cipriano López-Lazarbe, ex-director de la Semana Internacional de la Moda y Pablo García Pérez, presidente de la Federación Española de Empresas de la Confección (FEDECON).

Los temas de las conferencias, ya en el programa de tarde, abarcan desde el panorama actual del diseño de moda, la función del diseñador en la empresa de confección o las ayudas que ofrece la Administración relacionadas con el diseño.

La celebración de estas jornadas obedece a la creciente importancia del diseño como elemento clave para asegurar la competitividad de las empresas de confección en los mercados desarrollados, dotando a sus productos de una personalidad propia que los diferencie de la competencia.

En opinión del Centro Tecnológico de Confección, la implantación y desarrollo del diseño en las empresas de confección de Castilla-La Mancha está todavía alejada de los niveles que serían deseables alcanzar, por lo que es necesario la realización de iniciativas de este tipo, que contribuyan a acercar el diseño a la empresa.

Importancia del sector

Asimismo subraya que la organización de estos actos es tanto más importante, si se considera el gran peso específico que la industria de la confección representa para la economía de nuestra región, donde es uno de los principales sectores económicos tanto por facturación como por número de trabajadores empleados.

Las jornadas son de asistencia gratruita y están dirigidas esencialmente a todos los profesionales relacionados con la moda y la confección.

Además de Albacete, donde han comenzado estas jornadas, mañana se trasladará el mismo programa la comarca de La Manchuela; el 30 de enero, el Tomelloso; el 1 de febrero, en Valdepeñas; el 6 de febrero, en Toledo; y el 8 de febrero, en Talavera de la Reina, donde serán clausuradas.

Las jornadas se concentran en tres de la cinco provincias de Castilla-La Mancha, ya que en Cuenca y Guadalajara, la importancia de este sector es bastante menos significativa.

cajaMurcia
OBRA CULTURAL
ALBACETE

HOMENAJE

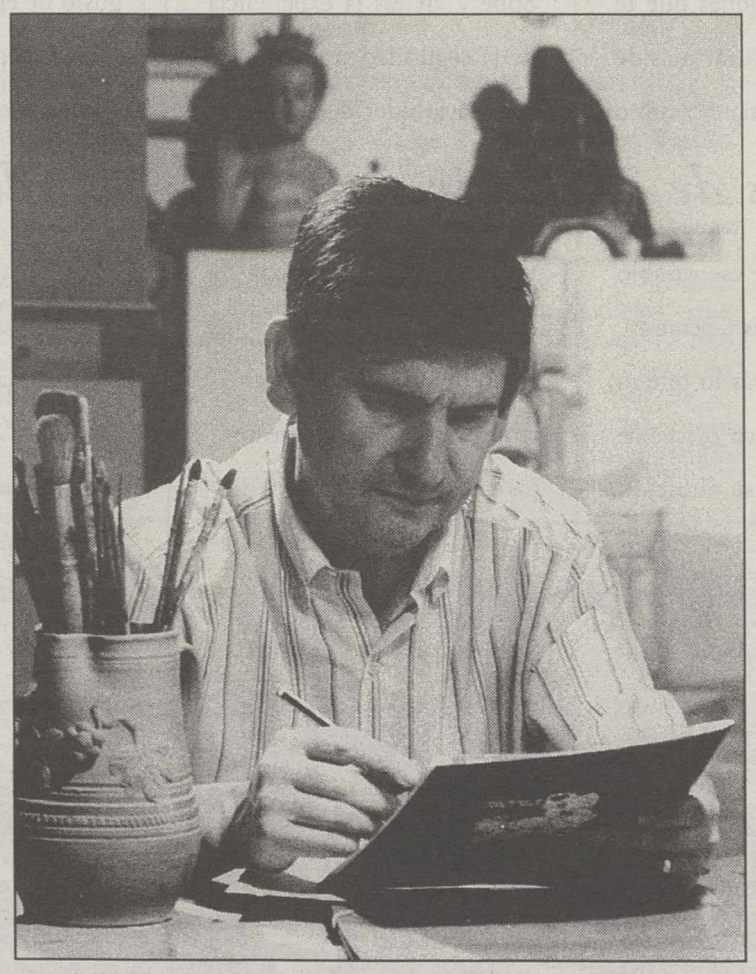

ALFONSO QUIJADA
(1937-1994)

HOY INAUGURACIÓN
DE LA EXPOSICIÓN ANTOLOGICA,
A LAS 20,00 HORAS EN EL MUSEO DE ALBACETE

Entrada libre

Junta de Comunidades de Castilla-La Mancha
AYUNTAMIENTO DE ALBACETE
DIPUTACIÓN DE ALBACETE
AMIGOS DEL MUSEO-ALBACETE
COLEGIO OFICIAL DE FARMACEUTICOS DE ALBACETE

M.C.D.2022

1ª ENTREGA AGOTADA
Si se quedó sin la 1ª moneda.
Este Jueves 25 podrá conseguirla con la compra del periódico.

COLECCION
LAS MONEDAS
DE LA HISTORIA DE ESPAÑA

Los ejércitos de Cartago comienzan su conquista en Gades (Cádiz) , puerto púnico, desde allí continúan la penetración hacia el noroeste de la península.

Teniendo a mano los metales necesarios para la acuñación de monedas, oro y plata, y necesitando para reclutar y pagar a los ejércitos traen artistas de sus metrópolis que emiten bellísimas acuñaciones en ambos metales. Dichas acuñaciones representan, al más puro estilo heleno, divinidades mitológicas y mandos militares.

Siclo cartaginés
(Siglo 3 a.d.C.)

*Consiga cada domingo con el periódico La Tribuna de Albacete, la *reproducción en Plata de Ley de las monedas más significativas de cada época de la Historia Española.*

UNA COLECCION QUE NO TIENE PRECIO,
AHORA, A SU ALCANCE

PERIODICO + MONEDA 400 PTAS

La Tribuna de Albacete

*Estas monedas son objetos en Plata de Segunda Ley con un contenido en plata igual o superior a las 800 milésimas.

©PUBLIKA® 967/ 224 371

M.C.D.2022

Enmarcada en los trabajos de la Escuela de Formación de Apoyo al Menor, se presenta mañana

Primer número de la revista "Puente" de los Pavonianos

I.M.

Mañana coincidiendo con la conferencia que va a dar Félix Notario (miembro de la comisión de medios de comunicación de la Sociedad Española de Pediatría) sobre el "Impacto de los medios de comunicación en la infancia maltratada" a las 16:30 horas en el Ateneo, se va a presentar el primer número de la revista de la Escuela de Formación de Apoyo al Menor "Puente", elaborada por la citada Escuela dependiente de la congregación religiosa Pavonianos.

Según informó Julián García Velasco, responsable de esta Escuela, dicha publicación, cuya periodicidad será, en principio, de dos números por cada curso escolar, va dirigida a todas las personas que directa o indirectamente están trabajando con menores en situación de riesgo o marginación, abandono o malos tratos.

Los objetivos de esta revista son: Incidir en la necesaria formación de todos los profesionales relacionados con este colectivo; recoger los contenidos de algunas de las conferencias, ponencias o jornadas que se dan en dicho centro a lo largo del curso (en concreto en este número se da cuenta de las impartidas desde febrero del año pasado); comunicar reflexiones, ideas o sugerencias; crear un espacio que facilite el intercambio de conocimientos, noticias o estudios, y fomentar la lectura de libros, estudios, revistas y aquellas publicaciones que existen en esta área social.

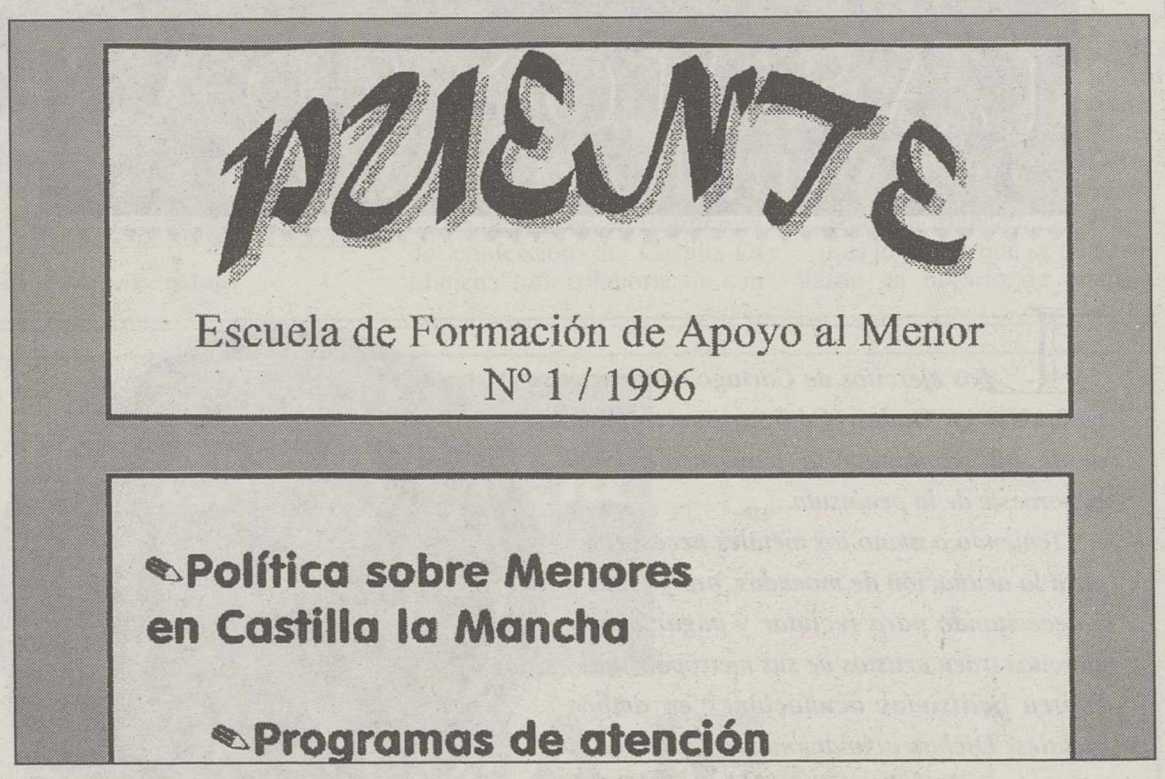

Con una periodicidad de dos números por curso se dirige a los profesionales que trabajen con el menor.

Tres pisos tutelados para la acogida de menores con problemas

I.M.

Al margen de esta revista cuyas secciones y número de páginas serán variables y abiertas, y la edición esporádica de otros cuadernillos (separados de esta publicación) sobre temás de interés, los Pavonianos desde hace más de diez años mantienen tres pisos tutelados para la acogida de menores con problemas o que viven circunstancias familiares específicas, dependientes de las Consejería de Bienestar Social de la Junta de Comunidades.

En estos momentos en estos pisos están recogidos un total de 13 jóvenes con edades comprendidas entre los 10 y los 17 años.

Ubicados en las calles Leopoldo Blasco Ibáñez y San Carlos respectivamente, durante su estancia los objetivos que se persiguen, van desde intentar darles el soporte familiar de que carecen hasta normalizar su situación mediante su vivencia en un piso pasando por el ofrecimiento de una formación a través del colegio o los talleres.

La edad tope para esta acogida es de 18 años, es decir hasta que cumplan su mayoría de edad.

Guía

EXPOSICIONES

* Primera muestra de los fondos pictóricos de la Caja de Castilla-La Mancha.

- Del 11 de diciembre al 26 de enero en el salón de exposiciones de la Obra Social y Cultura de dicha entidad financiera.

El horario de visita de esta muestra, compuesta por 43 obras, es de 11 a 2 del mediodía y de 6 a 9 de la noche, incluidos los sábados.

* Exposición de pintura, dibujo y grabado de Antonio Posada.

- Del 15 de diciembre al 30 de enero en la Galería de Arte "Olcades", sita en la Plaza Benjamín Palencia, número 2. El horario de visita es de 19 a 21:00 horas de miércoles a sábado.

* Exposición del pintor albacetense Juan Losada, en la Galería de Arte Kreisler, en Barcelona.

- Del 9 al 24 de enero. El horario de visita será de 11 a 13:30 horas por la mañana, y de 17:00 a 21:00 horas por la tarde.

Losada refleja en sus cuadros como la tarde avanza y el color se va diluyendo, paisajes donde la luz se va desvaneciendo.

* Exposición de Fotografía organizada por la Asociación de Vecinos del Barrio de Fátima.

- Del 22 al 28 de enero en el Centro del Ensanche. Exponen alumnos de Bellas Artes de la Universidad de Castilla-La Mancha.

* Exposición de pinturas recientes de Lau.

- Del 18 de enero al 2 de febrero en el Centro Cultural La Asunción.

* Exposición antológica del pintor albaceteño Alfonso Quijada.

- Del 24 de enero al 29 de febrero en el Museo Provincial de Albacete.

MUSICA

* Ciclo Bruckner, organizado por Cultural Albacete, a las 20:15 horas en el Auditorio Municipal.

- Día 7 de febrero. Concierto de la Gran Orquesta Sinfónica de la Radio de Saarbrücken. Manfred Honeck, director; Dan Grigore, pianista.

Las taquillas estarán abiertas al público del 2 al 7 de febrero y el día 1 para "Amigos del Cultural".

* Conciertos de la Banda Municipal de Música bajo la dirección de Manuel Calero García. Entrada libre.

- Día 28 de enero, a las 12:00 horas, en el Auditorio, concierto monográfico "La música en el cine".

- Día 25 de febrero, a las 12:00 horas, concierto extraordinario.

- Día 24 de marzo, a las 12:00 horas, concierto monográfico "Música española y zarzuela".

CONFERENCIAS

* Charlas sobre la calidad, organizadas por el Centro para la Promoción de la Calidad de la Cámara de Comercio:

- Todos los "jueves-calidad" a las siete de la tarde en la Cámara. Entrada libre.

* Conferencia organizada por la Asociación de Vecinos del Barrio de Fátima (Invierno cultural).

- Día 30 de enero. Charla sobre "la Ley del Jurado", a las 19:30 horas en el Centro del Ensanche.

* Ciclo de Conferencias con motivo de los "Diez años de integración de España en la Comunidad Europea", organizado por la Asociación Cultural Alborea, en coordinación con el área de Economía Internacional y Española de la Facultad de Ciencias Económicas y Empresariales de la Universidad de Castilla-La Mancha.

- Día 8 de febrero. "Diez años de la agricultura española en la PAC", por José Colino Sueiras, catedrático de Economía Aplicada de la Universidad de Murcia. En el salón de actos de la Diputación Provincial, a las 20:00 horas.

- Día 7 de marzo. Aspectos monetarios y financieros de la integración de España en la Unión Europea", por Emilio Ontiveros Baeza, catedrático de Economía de la Empresa de la Universidad Autónoma de Madrid. En el salón de actos de la Diputación Provincial, a las 20:00 horas.

- Día 14 de marzo. "Convergencia de España con la Unión Europea", por Julio Segura Sánchez, catedrático de Teoría Económica de la Universidad Complutense de Madrid En el salón de actos de la Diputación, a las 20:00 horas.

* Conferencias en la Residencia Giner de los Ríos.

- Día 25 de enero, a las 16:00 horas, el psiquiatra Luis Córcoles, disertará sobre el alcoholismo. Dicha charla ha sido organizada por el doctor Luis Quijada.

- Día 12 de febrero, a las 17:00 horas, Esteban Estalayo hablará sobre la higiene mental.

* Conferencia dentro de la serie "Grandes Albacetenses de la Diáspora", organizada por la Diputación de Albacete.

- Día 26 de enero. A las 20:00 horas en el salón de actos de la Diputación, el pintor Francisco Fernández Reolid disertará sobre "La pintura, el arte y Albacete". Esta chara-coloquio es de entrada libre.

* Conferencia de la Sociedad de Medicina y Cirugía de Albacete.

- Día 26 de enero, a las 20:00 horas, en el salón de actos de la Cámara de Comercio el médico-estomatólogo Rafael Pla García, disertará sobre "Odontología: La gran desconocida de la Medicina".

* Conferencia organizada por la Asociación Cultural y Social Alborea.

- Día 25 de enero, a las 20:00 horas, en el salón de actos de la Diputación, el catedrático y director de la Escuela Técnica Superior de Ingenieros Agrónomos de Albacete, Francisco Martín Santaolalla, hablará sobre "El cambio climático. Desertificación y agua".

BIBLIOBUS

* Calendario de visitas del servicio de Bibliobus durante el mes de enero:

- Hoy, día 24. Alpera.
- Día 25. Villar/Hoya Gonzalo.
- Día 26. Villalgordo.
- Día 30. Barrio Pedro Lamata.

M.C.D.2022

Siro Torres y el delegado de Industria, José Luis Moreno, se reunieron con los empresarios

Apoyo de la Junta a FEDA para erradicar la economía sumergida

LT

El delegado de la Junta de Comunidades en Albacete, Siro Torres, se reunió el pasado lunes con la junta directiva de FEDA, incorándose al terminar el orden del día previsto, acompañado del delegado de Industria y Trabajo, José Luis Moreno.

Siro Torres se congratuló de poder celebrar una reunión con la representación empresarial de Albacete, "porque estamos obligados a tomar el pulso de la sociedad y en este caso, los empresarios son un sector muy importante y decisivo en el futuro de la provincia. Sin conocer vuestras opiniones -dijo– es muy difícil tomar decisiones y establecer líneas de actuación".

Siro Torres empleó parte de su intervención en explicar los presupuestos de la Junta de Comunidades para este año, destacando aquellas partidas y programas que afectan directamente al sector empresarial resaltando que "el Gobierno regional ha hecho una gran apuesta porque Castilla-La Mancha tenga cada vez más peso en la economía nacional, con actuaciones preferentes a las políticas industriales, e impulsando la modernización de los medios de producción y comercialización, dos aspectos fundamentales en un mercado tan competitivo".

Por otra parte el delegado provincial de Industria y Trabajo, José Luis Moreno, subrayó el crecimiento económico, por encima del 8%, del presupuesto de la Consejería que alcanza para este año los 7.000 millones de pesetas, consolidando programas y estableciendo otro nuevos "como signo claro -dijo– de la apuesta por el futuro desarrollo industrial de la región y muestra evidente, es que de ese montante económico, sólo 900 millones de pesetas se emplean en gasto corriente, lo que refleja una relación muy buena entre el coste de la gestión y las ayudas al mundo empresarial".

Asimismo los presidentes de las asociaciones, y el conjunto de empresarios en general, le mostraron su preocupación por la economía sumergida que se practica en Albacete, cuestión sobre la que el delegado mostró un gran interés, brindándose a colaborar en la lucha contra esas prácticas desleales de la actividad empresarial.

Delegación de la Consejería de Industria y Trabajo.

Relanzar el Pacto por Albacete

Por otra parte Siro Torres transmitió a los empresarios que forman la junta directiva de FEDA "la firme voluntad del Gobierno regional de que el Pacto por Albacete se relance, aunque con una nueva vertiente, porque se ha demostrado tremendamente eficaz".

También es cierto, que Torres argumentó que esa nueva etapa del Pacto debe iniciarse después del 3 de marzo "para dejarlo al margen de la contienda electoral y, por tanto, de intereses partidistas".

El delegado de la Junta de Comunidades dijo al respecto que la Delegación de Industria y Trabajo de Albacete, está preparando un dossier sobre el Pacto "partiendo de lo hecho y para conferir un nuevo enfoque".

Plan de vivienda

Al terminar su intervención se abrió un interesante coloquio con los empresarios, quienes se interesaron sobre temas puntuales que afectan a cada sector. En este sentido cabe resaltar que respecto al nuevo plan de vivienda, el delegado de Industria, se mostró partidario, al referirse a las cooperativas de que "cada vez haya menos tutelas y que las cooperativas se muevan en el mundo de la empresa".

Propuesta de modificación de los estatutos de FEDA

LT

En lo referente a los temas tratados en el orden del día de la reunión, la Junta Directiva dio el visto bueno a la propuesta de modificación de los estatutos de FEDA, que finalmente serán aprobados en la Asamblea General, que se celebrará el próximo día 22 de febrero, a las 12:00 horas, en el salón de actos de la Caja Castilla-La Mancha. Con este fin, la Junta Directiva se reunirá con carácter extraordinario el próximo día 19, para conocer previamente el presupuesto de la Confederación para este año.

La modificación más importante de los estatutos de FEDA está referida a la presidencia, por cuanto restringe el mandato de un presidente a ocho años consecutivos, es decir, sólo podrá ser reelegido en una ocasión.

Entre otros temas, la Junta Directiva fue informada de la celebración durante la primera quincena de febrero de varias jornadas técnicas. En primer lugar, habrá una de Calidad Total y Competitividad en la empresa, otra sobre la nueva Ley del Impuesto de Sociedades, y una tercera que estará dedicada a la Ley de Riesgos Laborales. La Junta Directiva conoció las últimas disposiciones tributarias; el resultado final de los incrementos salariales de los convenios firmados en 1995; la situación actual de las ordenanzas laborales y reglamentaciones de trabajo y el contenido del Acuerdo sobre Soluciones Extrajudiciales de Conflictos Laborales (ASEC).

El stand regional en FITUR se dedicará hoy a la provincia de Albacete

LT

Hoy será inaugurada la XVI Feria Internacional de Turismo de Madrid (FITUR), donde la presencia de la región estará enfocada a buscar el beneficio económico de las empresas turísticas de la Comunidad Autónoma.

Naturaleza y patrimonio cultural serán los ejes de la oferta de Castilla-La Mancha en FITUR, que hoy coincidiendo con la inauguración dedicará la jornada a la provincia de Albacete. Mañana, en el stand regional se dedicará el día a Toledo, el día 26 a Guadalajara, el día 27 a Ciudad Real, y el último día estará dedicado a Cuenca.

Además de las degustaciones gastronómicas y de las demostraciones de artesanía, la Junta ha organizado el concurso "¿Conoces Castilla-La Mancha?" de cara a los visitantes, con el doble fin de "chequear" el conocimiento que se tiene de la comunidad y estimularlos con un premio que consistirá en un lote de productos regionales.

La Feria Internacional de Turismo de Madrid, a juicio del consejero de Industria y Trabajo, "es una cita obligada para el sector turístico de la región, que sirve para vender nuestros productos y contrastar si nuestra oferta está al mismo nivel que las de otras comunidades y países".

Racionalidad constructiva y de costes son las características del stand castellano-manchego, que cuenta con una superficie de 433,5 metros cuadrados y que ha supuesto un coste aproximado de 20 millones de pesetas, una cifra algo inferior que en otras ediciones.

Estructura modular

Una de las notas destacadas del pabellón institucional de la región es su estructura modular, que permite adaptarlo a otro tipo de espacios, de modo que podrá ser utilizado en otras muestras de turismo a las que acuda la Junta de Comunidades.

En cuanto a su distribución, el stand (ubicado en el pabellón 7) está dividido por una línea diagonal que separa la zona informativa del área de servicios.

En el área de información, se han dispuesto cinco espacios destinados a cada provincia, además de una zona donde se ubicará la oferta de turismo rural, y otra dedicada a la artesanía, en la que se han organizado demostraciones en vivo a cargo de artesanos de la Comunidad que realizarán obras de cuchillería, alfarería, damasquinado y encaje de bolillos, entre otros.

Respecto al apartado de artesanía, se promocionará la oferta de que dispone Castilla-La Mancha, incidiéndose en las zonas de Molina de Aragón, La Manchuela, la Serranía de Cuenca y las Sierra de Segura y Alcaraz.

M.C.D.2022

La Tribuna
LA MANCHUELA

El pabellón de Castilla-La Mancha supera los 433 metros cuadrados y ha tenido un coste aproximado de 20 millones de pesetas, por debajo del de otros años

La Feria de turismo se celebra en Madrid del 24 al 28 de enero

La Manchuela, presente en la XVI edición de FITUR

El CEDER de La Manchuela vuelve a estar presente este año en la XVI edición de la Feria Internacional de Turismo, FITUR, que se celebra en Madrid. La presencia se materializa en dos stand, por una parte el institucional de Castilla-La Mancha y por otro "Fitur Active", donde se incluyen los LEADER de España y Portugal.

M. PICO

El CEDER La Manchuela estará presente en la XVI edición de la Feria Internacional de Turismo (FITUR) que se celebra en Madrid del 24 al 28 de este mes de enero. La comarca estará representada en dos stands: uno de carácter institucional de la Junta de Comunidades de Castilla-La Mancha y otro de "Fitur Active", el cual se enmarca dentro del proyecto Paralelo 40, donde están incluidos los LEADER de España y Portugal.

En total, el pabellón de Castilla-La Mancha –el número 7– supera los 433 metros cuadrados y ha tenido un coste aproximado de 20 millones de pesetas, por debajo del de otros años.

El pabellón institucional, cuya estructura modular permite adaptarlo a todo tipo de espacios y ser utilizado en muestras posteriores, está dividido en dos partes por una línea diagonal que separa la zona informativa del área de servicios.

En la primera hay cinco espacios que los los correspondientes a cada una de las provincias que componen la comunidad. A estos espacios se añaden dos más. Por un lado una zona destinada a la oferta de turismo rural, y por otro, una zona de artesanía donde maestros artesanos castellano-manchegos realizarán trabajos de alfarería, cuchillería, encaje de bolillos y damasquinado, entre otras actividades. Además habrá degustaciones gastronómicas e incluso un concurso que, bajo la pregunta "¿Conoces Castilla-La Mancha?" y con el incentivo de un lote de productos regionales como premio, sondeará a los visitantes para saber el grado de conocimiento que se tiene de la región.

Por su parte, el área de servicios consta de despacho, almacén, una sala de usos múltiples y restaurante donde las diversas asociaciones presentes en esta feria ofrecerán desgustaciones de platos típicos castellano-manchegos.

Promoción turística

Como evaluación de las actividades turísticas pasadas y futuras en la comarca entre otras cuestiones de interés, la Asociación de Hosteleros de La Manchuela ha mantenido varias reuniones. Primeramente tuvo lugar una reunión el pasado día 15 de enero para evaluar la campaña de captación de socios. Posteriormente, se celbró la asamblea de socios. En ella se analizó la trayectoria del programa LEADER I en el ámbito de la hostelería, así como la nueva programación del LEADER II y los objetivos de coincidencia entre las asociaciones y el CEDER La Manchuela en materia de promoción turística.

La Manchuela estará de nuevo en el stand que la Junta de Comunidades ha montado en FITUR.

CLUB GIMNASIO ATHENEA
EXCLUSIVAMENTE FEMENINO
GIMNASIA DE MANTENIMIENTO - GIM - JAZZ - AEROBIC - PESAS Y APARATOS DE FORTALECIMIENTO MUSCULAR - BODY BUILDNG - GIMNASIA PRE Y POST-PARTO - SAUNA - MASAJE - BELLEZA - RAYOS UVA
Concepción, 14 * Teléfonos: 21 71 39 21 62 20 - ALBACETE

CAFE BAR MONTECARLO
Sito en C/ Feria, 40, comunica su cambio de dirección siendo el anterior propietario Julio López López y pasa a ser propiedad de Andrés Tendero Muñoz.

GRACIAS ESPIRITU SANTO
P.R.

HOY MIERCOLES
COMO TODOS LOS MIERCOLES NO FESTIVOS ES EL DIA DEL ESPECTADOR
CARLOS III
CANDILEJAS SALA I
CANDILEJAS SALA II
CAPITOL
CERVANTES
GOYA
PALAFOX
¡PRECIO UNICO 350 PTAS!
SEA USTED JOVEN...VUELVA AL CINE

CAMBIO DE TITULARIDAD
Guillermo Moreno Serralle con DNI 5.117.705 titular del Restaurante Museo, calle Arcángel S. Gabriel, nº 5 de Albacete, comunica el cambio de titularidad de este establecimiento a: Hosteleros Triana S/L. B. 02224426 (Mesón Triana II) en este mismo domicilio.

Cada 2 seg. muere un niño
¿Cuánto tiempo vas a esperar para ayudarles?
Hazte COLABORADOR de AYUDA EN ACCIÓN y con sólo 70 ptas al día podrás asegurar la vida de millones de niños.
¡AYUDALES!
NO HAY TIEMPO QUE PERDER.
Ayuda en Acción
Barquillo, 8, 1º dcha. 28004 Madrid
Tel. (91) 523 25 55
Fax (91) 523 25 70

M.C.D.2022

VILLARROBLEDO

Empleo y vivienda, prioridades de la directora general de Juventud

Juan MARTINEZ

La directora general de Juventud declaró que desde su Departamento se "priorizará la autonomía de los jóvenes", con especial atención al empleo y a vivienda. Acerca de estos y otros temas conversó con el primer edil villarrobletano en la reunión mantenida a primera hora de la mañana. El problema del acceso de los jóvenes a la vivienda es uno de los objetivos principales que persigue Sabrido Alonso desde su cargo en la Administración regional.

La disminución de la renta que los jóvenes han de pagar para acceder a su primera vivienda es la pretensión de Sabrido Alonso, que también consideró necesario que se aumente el porcentaje de viviendas de promoción pública destinadas a los jóvenes. Asimismo, la directora de la Juventud señaló que desde la Adminitración se asesorará a todos los jóvenes interesados en adquirir una vivienda.

El Ayuntamiento de Villarrobledo también apuesta por la creacción de viviendas para jóvenes, como así lo aseguró ayer el alcalde en el transcurso de la rueda de prensa ofrecida conjuntamente con la directora general de Juventud de la Junta. "Estamos preparando una pequeña promoción de diez o doce apartamentos, en respuesta a una petición de un grupo de jóvenes", manifestó Segovia. Esta promoción se podría incorporar a los proyectos de la Dirección General de Juventud, según indicó el primer edil, que también anunció que estos primeros diez o doce apartamentos podrían ampliarse si los jóvenes reiteran sus peticiones.

Cristina Sabrido visitó ayer la ciudad.

Plan Regional

Sabrido Alonso resaltó la próxima reunión que mantendrá la comisión regional de la juventud, así como la intención de reunirse con todos los consejos locales de la juventud de Castilla-La Mancha, en los que se analizarán la situación de este sector de la sociedad, las políticas de juventud que se han desarrollado en los últimos años y el futuro de los jóvenes. El objetivo de estas reuniones es elaborar un Plan Regional de la Juventud, que se presentará a las Cortes de Castilla-La Mancha en julio de este año.

La directora regional de Juventud ratificó su compromiso de reunirse con una vez al mes con el Consejo Regional de la Juventud, para abordar programas de forma conjunta. Respecto a la función de los consejos locales, Sabrido Alonso indicó que su objetivo debe ser fomentar el asociacionismo juvenil y ejercer de puente entre la administración y estas asociaciones.

Voluntariado cultural

Otra de las actuaciones que tiene previsto desarrollar la Dirección General de la Juventud es la potenciación de un voluntariado cultural. En este sentido, el concejal de Cultura del Ayuntamiento de Villarrobledo, Argimiro Martínez, dijo estar trabajando desde el área municipal de juventud a una escuela de voluntariado, en la que se prestará especial atención al apartado cultural. Martínez también resaltó la colaboración entre la Dirección General de Juventud en distintos temas relacionados con la prevención de las drogodependencias. El edil socialista anunció asimismo la presencia de Cristina Sabrida Alonso en la próxima edición de los carnavales de Villarrobledo, en los que ejercerá de pregonera.

Gran Teatro

Por otra parte, el alcalde habló a los medios sobre la reunión que mantuvo recientemente con el consejero de Cultura, Justo Zambrana, y que sirvió para "concretar líneas de actuación". Segovia indicó que en esta reunión se establecieron criterios de gradación para ir realizando los proyectos que el Ejecutivo local quiere poner en marcha durante la presente legislatura. Finalizar las obras de rehabilitación de la pista de atletismo, en materia deportiva, construir un rockdromo, en el área de juventud, y acelerar la construcción de un nuevo instituto de enseñanzas medias, en educación, son algunos de los proyectos sobre los que hablaron alcalde y consejero.

Por último, Segovia declaró que el Ayuntamiento ha realizado una propuesta a los propietarios del Gran Teatro para cerrar la compra del edificio.

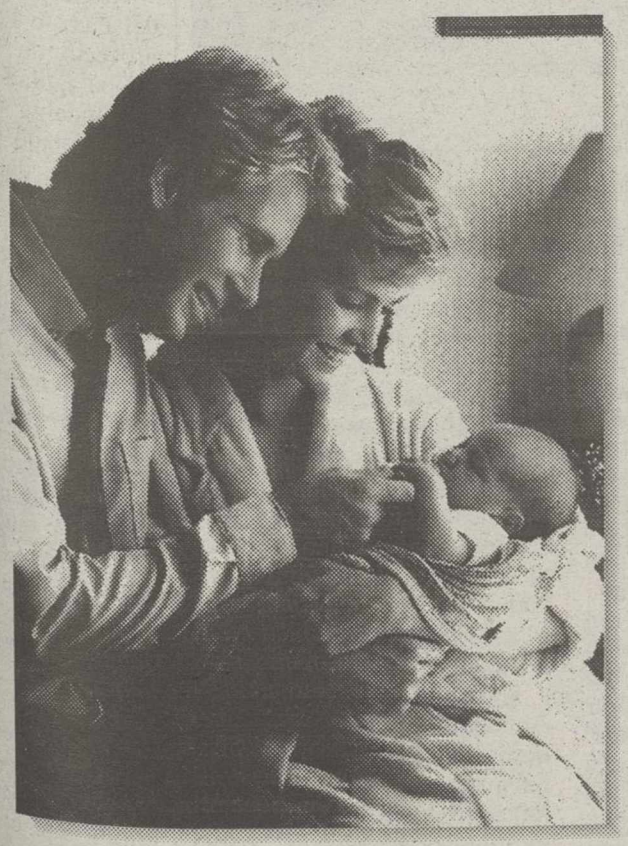

Gente segura, gente ASISA

LA UNICA GARANTIA DE ASISTENCIA SANITARIA INTEGRAL EN ALBACETE, EN TODO EL PAIS Y EN EL EXTRANJERO.

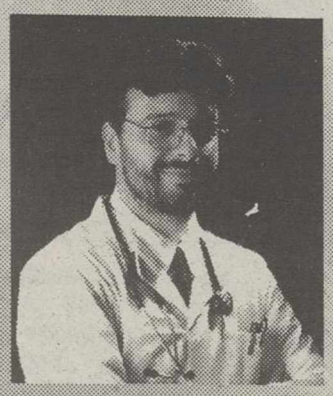

La gente que confía en ASISA es gente que se siente segura. Porque ASISA ofrece los medios materiales, tecnológicos y humanos para ofrecer una atención sanitaria eficaz.

- Líder nacional en número de asegurados.
- Mayor red de delegaciones propias: 45 delegaciones, 9 igualatorios y 14 subdelegaciones locales.
- Mayor red asistencial propia: 13 clínicas. (Una de ellas **Ntra. Sra. del Rosario en Albacete**)
- Mayor red concertada: 520 clínicas.
- 50.000 médicos y profesionales sanitarios.
- Cobertura asistencial en todo el mundo.
- Seguro de accidentes gratuito.
- Libre acceso a nuestros servicios en todo el territorio nacional.

NOTA: ASISA y la Clínica Ntra. Sra. del Rosario desean aclarar, en beneficio de todos, que la entidad mercantil ADESLAS no mantiene concierto alguno para la asistencia de sus asegurados en nuestra clínica.

asisa

Asisa Albacete
Pzza. Gabriel Lodares, 4 Pasaje
02002 - Albacete
Tlf. 967 / 23 72 16

Clínica Nuestra Señora del Rosario
C/ Rosario, 102
02003 - Albacete
Tlf. 967 / 22 18 50

Clínica Ntra. Sra. del Rosario
clínicas asisa

M.C.D.2022

La Tribuna
ALMANSA

Mª Carmen Valmorisco respondió duramente al PP por las recientes manifestaciones realizadas por Fermín Cerdán respecto al pacto Izquierda Unida-Partido Socialista

El candidato reconoció que iba a ser muy difícil obtener resultados positivos

Miguel Cuenca será nº 2 al Congreso por IU

En una reciente rueda de prensa, el grupo municipal de Izquierda Unida dio a conocer oficialmente a los medios de comunicación el nombramiento del almanseño Miguel Cuenca como número dos en la lista provincial que la coalición presentará para el Congreso. Cuenca también aprovechó para dar a conocer los trabajos y responsabilidades específicas que piensa asumir como concejal liberado del Ayuntamiento de Almansa. En la misma rueda de prensa, María del Carmen Valmorisco respondió duramente al Partido Popular por las recientes manifestaciones realizadas por Fermín Cerdán respecto al pacto Izquierda Unida-Partido Socialista Obrero Español.

Luis BONETE PIQUERAS

A Charo García y José Collado, números dos en las listas provinciales al Congreso por el partido Socialista y Unión Centrista respectivamente, se suma ahora un tercer almanseño, Miguel Cuenca, que igualmente ocupará el número dos de Izquierda Unida en la lista que la coalición presenta para el Congreso.

Esta lluvia de candidatos almanseños por las diferentes fuerzas políticas que concurren a las próximas elecciones generales, da una idea de la importancia de nuestra ciudad dentro del contexto político de nuestra provincia.

La candidatura del almanseño Miguel Cuenca por IU, fue dada a conocer oficialmente en una reciente rueda de prensa. Cuenca, agradeció a sus compañeros la confianza que se depositaba en él y reconoció sentirse orgulloso de poder asumir tanta responsabilidad. "Doy las gracias a mis compañeros por el gran respaldo que me dan a la hora de intentar el difícil reto para IU de poder conseguir representación parlamentaria por nuestra provincia".

El candidato almanseño al Congreso por IU, aseguró que trabajaría con todas sus fuerzas en la campaña pero que iba a ser muy difícil obtener resultados positivos para su grupo.

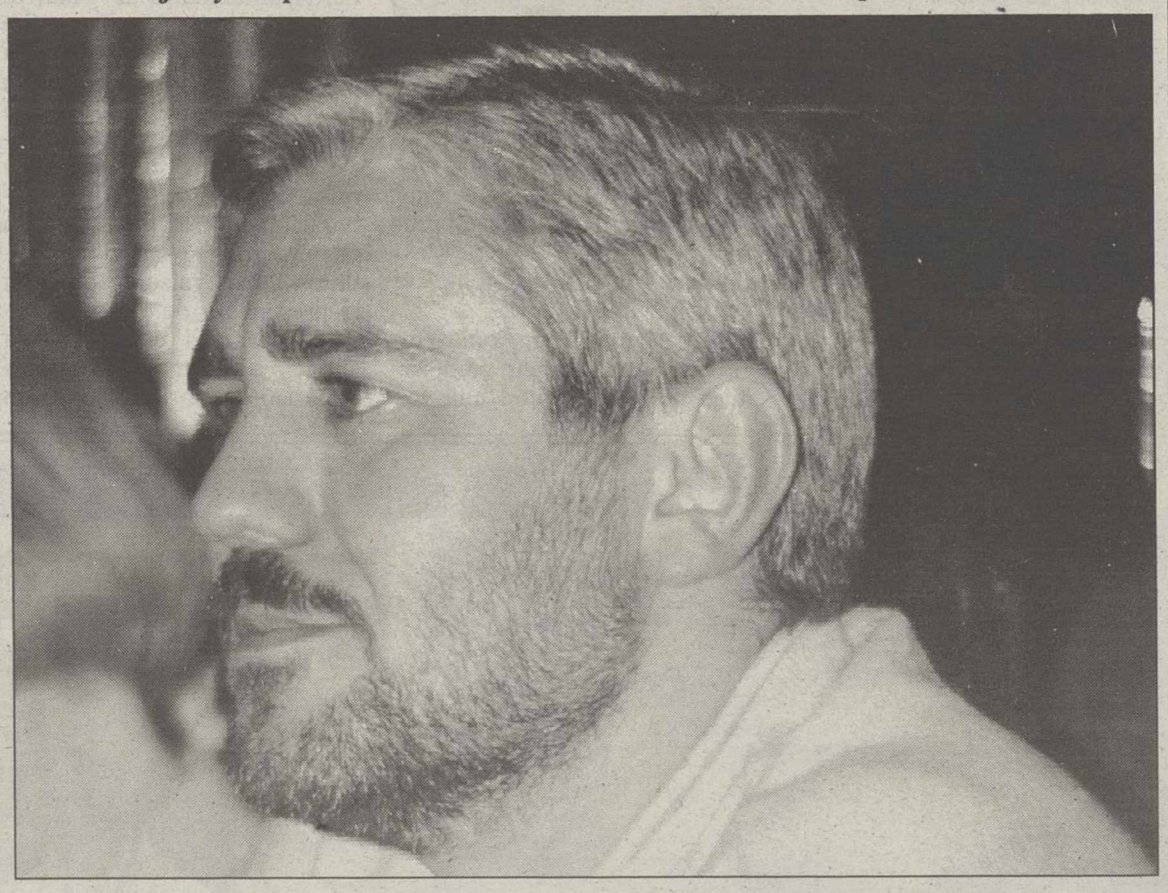

Miguel Cuenca, concejal liberado en el Ayuntamiento de Almansa, número dos al Congreso por Izquierda Unida.

Dificultad

"Nosotros entendemos –dijo– que para Izquierda Unida es un poco más difícil que para el resto de los grupos el poder obtener representación en el Congreso por Albacete, pero no por ello vamos a dejar de intervenir o de aportar a la campaña nuestros positivos mensajes".

Cuenca opinó, que la complicada situación política actual, "en la que un grupo puede de dejar de ser mayoritario para dejar paso a otros grupos, no puede ser desaprovechada por IU para tratar de ampliar nuestra presencia en el Congreso".

Según dijo Mª del Carmen Valmorisco, el nombramiento de Miguel Cuenca como número dos al Congreso era un claro reconocimiento del grupo a la tarea y a una persona tan dedicada al trabajo político como él.

Respecto a la campaña electoral Valmorisco dijo que, "ésta no va a ser una campaña fácil. Estoy segura que tanto el PSOE como el PP realizarán una campaña de descalificaciones, significando que el papel de IU va a ser difícil ya que a nosotros nos gusta más hacer crítica de la política que de las personas, y sobre todo, el proponer a los ciudadanos cuales son nuestras respuestas ante los problemas que les aquejan".

Misiones específicas

En otro orden de cosas, pero dentro del contexto de la rueda de prensa que ofreció Izquierda Unida, se dieron a conocer los trabajos o responsabilidades de gobierno específicas que piensa asumir Miguel Cuenca como concejal liberado.

El Instituto Municipal de Deportes, Plan de Empleo Concertado con los Municipios, Comisión de Compras y el trabajo encaminado a poder crear en la ciudad una estructura para que se pueda gestionar todo lo referente a medio ambiente.

En cuanto al Instituto de Deportes, Cuenca matizó que su misión iba a consistir en el estudio de la propuesta de regulación o legislación del citado Instituto y de colaborar a la finalización del debate.

"Pretendo –dijo– antes de la aprobación del reglamento del Instituto, el sentarme con todos los clubes deportivos para saber de sus sugerencias para iniciar la construcción de una nueva estructura del deporte en Almansa".

Plan de empleo

En cuanto al Plan de Empleo, Cuenca dijo que su misión iba a ser más práctica que otra cosa: "Voy a definir cuales son los proyectos de actuación, solicitarlos antes del 31 de enero, y una vez se conozan el número de trabajadores proceder a su selección y organización". Respecto a la Comisión de Compras, "voy a tratar de racionalizar la compra de los bienes de servicios del Ayuntamiento con el fin de abaratar costos, dando prioridad a las compras agrupadas y a los contratos de suministros".

Sobre el tema de Medio Ambiente, Cuenca dijo que desde Izquierda Unida se opinaba que era un área falta de infraestructura y que padecía multitud de problemas, "hablo del vertedero, depuradora, agua, vertidos incontrolados..., con lo que queda de manifiesto la falta de infraestructura municipal para poder afrontar muchos de esos problemas, incluso hay que poner en marcha ya el plan de educación ambiental a través del aula de la naturaleza".

El discurso de la derrota

Luis BONETE

La portavoz de Izquierda Unida Mª del Carmen Valmorisco, aprovechó la rueda de prensa para calificar de virulenta la respuesta del PP a propósito del reciente pacto de gobernabilidad firmado entre IU y PSOE.

Valmorisco consideró dentro de lo normal que el Partido Popular se enfadara a la hora de conocer el pacto entre dos fuerzas de izquierdas.

A juicio de la portavoz de IU, lo que de verdad no le ha gustado al PP, es la postura de IU de hacer que el acuerdo con el PSOE sea duradero a pesar de que desde el PP no le auguran mucha durabilidad.

"Yo creo que esta circunstancia les rompe los esquemas" –dijo–.

Respecto a las afirmaciones del Partido Popular de que el proyecto de Izquierda Unida estaba agotado, Vamorisco fue contundente: "No hay proyecto más agotado en este país que el de la derecha. Llevamos siglos con la derecha –dijo– y ahora, tras unos años de gobierno de la izquierda, por cierto no muy brillantes, no hay que decir que esté agotado".

María del Carmen Valmorisco, se refirió también a lo que ella denomina "manchar la política", diciendo que no le parecía nada bien que siempre se dejara manchada la política y a quienes la hacen.

"Cuando desde el Partido Popular se habla de acuerdos soterrados, de pactos encubiertos o de temas partidistas, se arroja agua sucia sobre la política.

Uno demuestra ser corto de entendimiento (en referencia al portavoz del PP) cuando se afirma que un listado que no es más que una ennumeración de intenciones, carece de sustento ideológico.

La respuesta del PP al contenido del pacto Izquierda Unia-Partido Socialista Obrero Español, parece el discurso de la derrota más que cualquier otra cosa" –aseguró María del Carmen Valmorisco–.

M.C.D.2022

HELLIN

Tras la no aprobación de las nuevas cuentas municipales, los partidos políticos acordaron prorrogar temporalmente el Presupuesto del año pasado

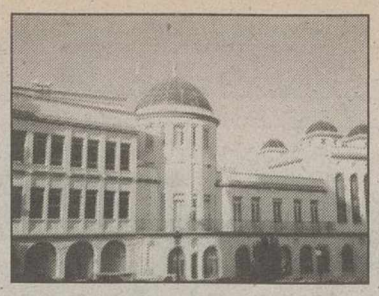

PSOE e IU se reunieron para analizar el asunto

Los grupos buscan consenso en materia presupuestaria

El Partido Socialista y la Coalición Izquierda Unida anunciaron para la tarde de ayer una rueda de prensa con el fin de ofrecer su opinión sobre el Presupuesto de este año. Desde que fue prorrogado el anterior, todos los grupos están celebrando reuniones para llegar a un acuerdo.

Angel ROMERO GARCIA

El Partido Socialista y la Coalición de Izquierda Unida anunciaron para el día de ayer una comparecencia conjunta ante los medios de comunicación, en la que según nos adelantaban estaba previsto que se tratasen aspectos relacionados con las negociaciones que todos los grupos políticos están manteniendo sobre el tema del Presupuesto Municipal para este año. Como se recordará, tras la no aprobación inicial de las nuevas cuentas municipales, los partidos acordaron prorrogar temporalmente el Presupuesto del año pasado, con el fin de que no se paralizase la actividad municipal e iniciar una serie de reuniones en las que se tratase de llegar a un acuerdo para poder desarrollar las cuentas de este nuevo ejercicio.

En base a las informaciones que nos han ido llegando, no se puede decir que estas reuniones hayan alcanzado hasta el momento y en líneas generales un clima excesivamente optimista, habiendose producido inicialmente divergencias de criterios en los primeros capítulos, referentes al apartado de personal, donde no parece existir un acuerdo unánime sobre las retribuciones a percibir por algunos funcionarios. Tampoco parece lograrse mucho acuerdo sobre la forma en que se distribuirán las subvenciones a los distintos colectivos locales y muy especialmente se prevé que la negociación alcance su punto más álgido en el capítulo de inversiones, donde los grupos de la oposición han puesto hasta el momento un mayor interés.

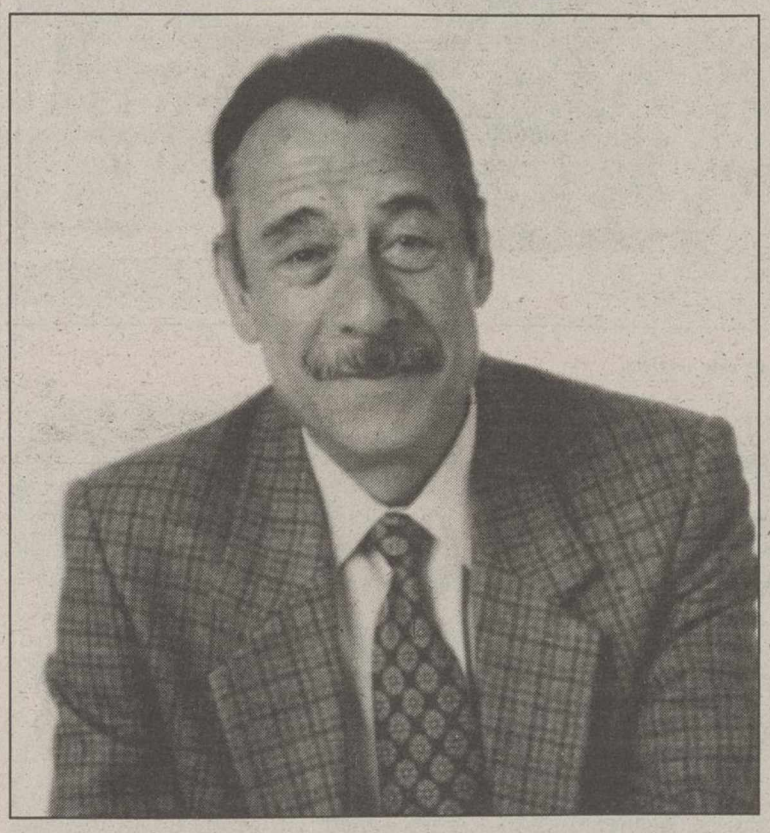

Pedro Bolívar, concejal de Izquierda Unida.

Reuniones entre PSOE e IU

Fuentes de Izquierda Unida han confirmado al periódico que desde hace algún tiempo, se están llevando a cabo reuniones sectoriales entre dicho Grupo y el Partido Socialista, con el fin de tratar aspectos de la vida municipal.

De estas reuniones, hasta el momento no se han ofrecido más datos, si bien es de suponer que el tema del Presupuesto sea una de las cuestiones que hayan tenido y esten teniendo prioridad, habida cuenta de su importancia. A pesar de que en la anunciada rueda de prensa, e inicialmente únicamente se había comentado que versaría sobre este aspecto económico, no es descartable que se traten otros temas municipales.

Por otra parte el equipo de Gobierno municipal del Partido Popular, también anunciaba ayer su intención de ponerse en contacto con los informadores para exponer su punto de vista sobre el mismo asunto, anunciando la consabida rueda de prensa, con lo que se nos permitirá conocer el tema desde todos los ángulos. Es de suponer que a todos los grupos políticos les interese llegar cuanto antes a una postura definitiva, especialmente antes de que se inicie la próxima campaña electoral, además de ello se da la circunstancia de que, a pesar de la prórroga presupuestaria en vigor, es necesario que el Ayuntamiento pueda desarrollar su actividad sin el lastre de la incertidumbre económica y los colectivos conozcan cómo se van a ver correspondidas sus demandas económicas, afectando la situación, entre otros, a las asociaciones de Cofradías y Hermandades, Peñas de Tamborileros, Federación de Vecinos y entidades deportivas.

El PP propondrá la Casa de Cultura como sede provisional de la UNED

A. ROMERO

El equipo de Gobierno municipal del Partido Popular va a proponer como ubicación provisional de la Universidad Nacional de Educación a Distancia el Centro Sociocultural "Santa Clara", hasta que se puedan llevar a acabo las obras de adaptación del antiguo edificio del Centro de Higiene para rehabilitarlo como sede definitiva de la UNED.

Ayer celebró reunión la comisión informativa de Urbanismo, en la que se debatieron varios apartados referidos a pedanías, como es el caso del pliego de condiciones para la enajenación de terrenos en los parajes "Casa Garrido" y "Cerro de los Cuchillos", en Cañada de Agra, así como adjudicación de terrenos en Mingogil y Nava de Campaña. Pero uno de los puntos más importantes era la propuesta sobre ubicación de la UNED. En este sentido fuentes municipales confirmaban ayer al periódico que el equipo de Gobierno del PP mantenía su criterio inicial de que dicha institución se estableciese definitivamente en la antigua Casa de Socorro, si bien en forma provisional y mientras se aprobaban los módulos correspondientes de la Escuela Taller que permitiesen rehabilitar dicho edificio para tal fin, la UNED podría impartir sus enseñanzas durante el próximo curso en la Casa de la Cultura, por encontrar la misma como lugar más idóneo para ello.

La ADB Hellín cayó derrotada ante el CB Cinco por 69-73

A.R.

Tras su anterior triunfo frente al Club Baloncesto Almansa, con el tanteo de 104-84, la Agrupación Deportiva Baloncesto Hellín caía derrotada el pasado fin de semana en su terreno frente al Club Baloncesto Cinco, por la exigua diferencia de cuatro puntos (69—73).

A pesar de la fuerte salida del equipo local, que con un comienzo fulgurante llegó a ostentar en el descanso una ventaja de 12 puntos (el marcador reflejó un tanteador de 40-28), basado fundamentalmente en la fuerte defensa y la puntería del reboteador Luis Vidal, que hizo verdaderos estragos en la zona, los continuos fallos posteriores y la gran rotación en el banquillo del equipo albaceteño, unido al brillante trabajo de sus jugadores Toboso y Vaya hicieron que el partido se fuese decantando, poco a poco, en favor de los visitantes.

Momento decisivo

Uno de los momentos decisivos del encuentro se produjo en el minuto diez de la segunda parte, cuando a pesar del marcador favorable a los hellineros por diez puntos de ventaja, el reforzamiento defensivo del CB Cinco, unido a la falta de mayor iniciativa por parte del equipo local permitieron la celebración de un último período con ventaja para los de Albacete, que poco a poco se fueron haciendo con el encuentro, con un juego rápido basado en una veloz transición, un notable acierto reboteador y un eficaz lanzamiento desde media distancia.

La ADB Hellín pecó de no utilizar correctamente la defensa en el segundo tiempo y ello unido a la indiscutible clase del CB Cinco permitieron que se escapase definitivamente el encuentro.

Barcina aborda con los sindicatos temas referentes a la potenciación del empleo

A.R.G.

En la mañana de ayer, el alcalde hellinero, José María Barcina mantenía una entrevista con los representantes locales de CC.OO. y UGT, donde estaba previsto tratar diversos temas referentes a la potenciación del empleo, tanto a través de los Planes Concertados, como en el caso de los cursos de formación ocupacional. En este último apartado los interlocutores sindicales aportaron diversas iniciativas sobre las actividades que podrían llevarse a cabo, entre ellas fontanería, electricidad y construcción, acordándose finalmente una nueva reunión para el próximo viernes.

M.C.D.2022

El Ayuntamiento de Tarazona aprobó el pliego de condiciones para la contratación de este servicio.

TARAZONA DE LA MANCHA

Sale a concurso el servicio de limpieza de edificios municipales

Carmen M. BARREDA

El pasado jueves, día dieciocho, tuvo lugar en el Salón de Sesiones del Ayuntamiento de la localidad una sesión extraordinaria del Pleno.

Entre todos los puntos tratados a lo largo de la reunión cabe destacar la aprobación del pliego de condiciones económico-administrativas para el servicio de limpieza de los edificios municipales. Este punto fue aprobado con los votos favorables de los grupos PSOE y PP, mientras que IU votó en contra.

Mediante concurso, se trata de contratar el servicio de limpieza para los edificios municipales (Colegio Público "Eduardo Sanchiz", Casa Consistorial, Centro Social Polivalente, Casa de la Cultura, Edificio de la Biblioteca Pública Municipal, Juzgado de Paz, Cine Sanchiz, bajos de la Biblioteca y lavabos públicos), así como el barrido de la Plaza Mayor y aledaños, la limpieza de las fuentes de la Plaza y la limpieza del mercadillo de los miércoles.

El contrato será por un año, prorrogable otros tres más. Se señala como tipo máximo de licitación diez millones de pesetas al año, mejorables a la baja.

Las propuestas se presentarán en el Registro de Entradas del Ayuntamiento en el plazo de diez día hábiles, a contar desde el siguiente a la publicación del anuncio en el Diario Oficial de Castilla-La Mancha. Los licitadores podrán presentar los siguientes méritos:

- Personal operario y mobiliario que se vaya a utilizar en la limpieza de los espacios anteriormente mencionados.
- Memoria detallando la forma de llevar a cabo la limpieza, que podrá suponer una mejora de las siguientes condiciones particulares: la limpieza de los edificios será diaria siempre que éstos permanezcan abiertos al público, y comprenderá barrido y fregado de suelos, limpieza se servicios (que en el caso del Colegio será dos veces diarias), suministro de material higiénico a los servicios y lavado de toallas en los lavabos que cuenten con este material, limpieza de puertas, ventanas, cristales, mobiliario existente. Barrido de la Plaza Mayor y aledaños. Limpieza diaria de los lavabos públicos. Los Bajos de la Biblioteca se limpiarán acto seguido de que se produzca su utilización. Los útiles y artículos de limpieza, lavadora y productos para el lavado serán facilitados por el adjudicatario del servicio.

El Pleno aprobó, por unanimidad, la modificación de las Ordenanzas Fiscales

C. BARREDA

Otro de los puntos que podrán presentar los licitadores para este servicio es la nominación de empresas que contraten a personal de difícil colocación y cooperativas.

Para más información sobre este asunto, este pliego de condiciones económico-administrativas se publicará en primer lugar en el Boletín Oficial de la provincia de Albacete y, a continuación, en el Diario Oficial de Castilla-La Mancha.

En otro orden de cosas, el Pleno aprobó por unanimidad, y de forma definitiva, la modificación de las Ordenanzas Fiscales, aprobadas inicialmente por el Pleno del Ayuntamiento en sesión celebrada el día veintiuno de noviembre del pasado año y publicadas en el Boletín Oficial de la Provincia el día uno de diciembre del año pasado.

Se procedió también a la adjudicación de un préstamo para la compra de una motobomba, y se aprobaron las memorias valoradas de obras a ejecutar con cargo al Plan Concertado con municipios para el fomento del empleo.

Ampliación de la Biblioteca

Se aprobó la ampliación de obra en la Biblioteca Municipal respecto a la adjudicada inicialmente, consistente en la ampliación de una planta del patio que se incorporará a la actual Biblioteca, adjudicándose su ejecución, sin previa licitación, al actual adjudicatario de la obra principal.

Por último, fue aprobado el pliego de condiciones económico-administrativas que regirán la adjudicación de la pista de coches eléctricos en la Feria y Fiestas de San Bartolomé 1996, y que en líneas generales se mantiene como el año anterior.

Sege es una pedanía de Yeste.

Denuncian irregularidades en la elección del nuevo "alcalde de aguas" de Sege, pedanía de Yeste

LT

Alfredo Moreno Fernández, anterior "alcalde de aguas" de Seges, una pedanía dependiente de Yeste, denuncia una campaña orquestada por el equipo de Gobierno socialista del Ayuntamiento de Yeste y el alcalde-pedáneo de la localidad para arrebatarle el cargo, consistente en llevar las cuentas del agua potable de la pedanía.

Alfredo Moreno asegura que "aprovechando mi ausencia, el pasado 16 de diciembre se organizó una votación en la que resultó elegido para el cargo Adrián Sánchez por 2 ó 3 votos; hay que decir que durante la misma se produjeron numerosas irregularidades, permitiéndose el voto a personas no residentes y a menores de edad".

Moreno, que ha ocupado la "alcaldía de aguas" durante los últimos cuatro años, afirma que cuenta con el respaldo mayoritario de los habitantes de la pedanía para seguir desempeñando su labor y reitera que "todo ha sido una maniobra elaborada por los socialistas para echarme".

Compromiso incumplido

Puntualiza Moreno que semanas antes de la votación había hablado con el alcalde pedáneo y con un concejal socialista del Ayuntamiento de Yeste para que la elección tuviera lugar en verano, cuando Seges tiene un mayor número de población –cercano al centenar– y fuera así la votación representativa del sentir de la mayoría de los vecinos, "pero este compromiso no fue respetado", agrega.

Por último, Alfredo Moreno dice que está dispuesto a iniciar acciones judiciales para que se cumpla con la legalidad que, a su juicio, ha violado el equipo de Gobierno socialista del Ayuntamiento de Yeste.

M.C.D.2022

El magistrado ha acordado el procesamiento del ex ministro del Interior y diputado socialista por su implicación en las acciones delictivas cometidas por los GAL

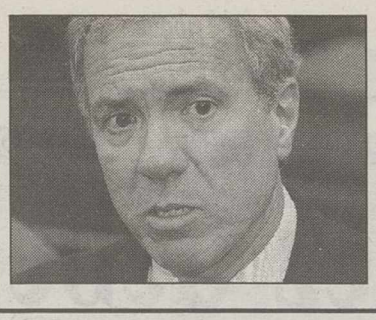

El PSOE cree en su inocencia y le mantiene en las listas para las generales

El juez sienta en el banquillo a Barrionuevo

El magistrado del Tribunal Supremo Eduardo Moner ha acordado el procesamiento del ex ministro del Interior y diputado socialista José Barrionuevo por su presunta implicación en las acciones delictivas cometidas por los GAL en la "guerra sucia" contra ETA, informaron a Efe fuentes de este tribunal. Agregaron estas fuentes que Eduardo Moner, instructor del "caso GAL", ha dictado un auto en el que se acuerda el procesamiento y que será notificado hoy miércoles a todas las partes personadas en esta causa. Distintas fuentes del alto tribunal consultadas por Efe no pudieron concretar el contenido del auto, aunque otras fuentes del Tribunal Supremo manifestaron que Moner no ha cambiado su calificación de los hechos y que procesa a Barrionuevo por un delito de detención ilegal.

MADRID. (Efe).– Hasta ora, Barrionuevo se encon- ba en libertad bajo fianza quince millones de pesetas decisión del juez Moner en, tras tomarle declara- n, someterle a tres careos scuchar la opinión de todas partes, dictó el pasado día un auto de libertad bajo nza.

En este auto, Moner afir- ba que existen indicios de el ex ministro había par- pado como cooperador esario de un delito de ención ilegal en el secuestro Segundo Marey, perpetrado los Gal en el sur de Francia diciembre de 1983.

El auto de libertad bajo fian- de Barrionuevo se adoptó garantizar que estuviera sposición de la justicia ante osible apertura de un juicio tra él.

La medida de procesamiento ifica que el juez Moner ha ado ya indicios racionales criminalidad contra el ex nistro y que este se sentará el banquillo de los acusados, o que prospere algún recur- contra dicho auto de pro- amiento, que resolvería el o de la sala segunda del bunal Supremo.

Según el Código Penal gente, el delito de detención gal con la circunstancia de r rescate o impuesto o alquier otra condición está ligado con penas de 10 a años y cuatro meses de pri- n.

Moner explicó también en ella resolución que, en el iento de producirse el secuestro de Marey, el enton- ministro del Interior "tenía dominio de la situación, por precisa su autorización para tener o no la detención". Agregó que los indicios que llevan a esa conclusión son declaraciones del ex direc- de la Seguridad del Estado Juan Sancristóbal, el ex jefe del Mando Unico para la cha Antiterrorista Francisco rez, el ex secretario gene- de los socialistas de Vizcaya ardo García Damborenea y ex jefe de policía de Bilbao Miguel Planchuelo.

El primer instructor de este caso, el juez de la Audiencia Nacional Baltasar Garzón, al remitir la causa al Tribunal Supremo, consideró que en la conducta de Barrionuevo existían indicios de los delitos de detención ilegal, malversación de caudales públicos y delitos relacionados con banda armada. Estas tres conductas delictivas eran también las que figuraban en el suplicatorio solicitado por el Tribunal Supremo al Congreso de los Diputados para proceder contra el ex ministro.

Por su parte, el PSOE sigue creyendo en la inocencia del ex ministro, dijeron ayer fuentes de la dirección del Partido Socialista. Lo previsible, añadieron estos medios socialistas consultados por Efe, es que se mantenga la presencia de Barrionuevo en las listas electorales del PSOE, listas que serán aprobadas el próximo sábado, 27 de enero, por el Comité Federal del PSOE. El ministro Rubalcaba señaló que el Gobierno sigue confiando en su inocencia.

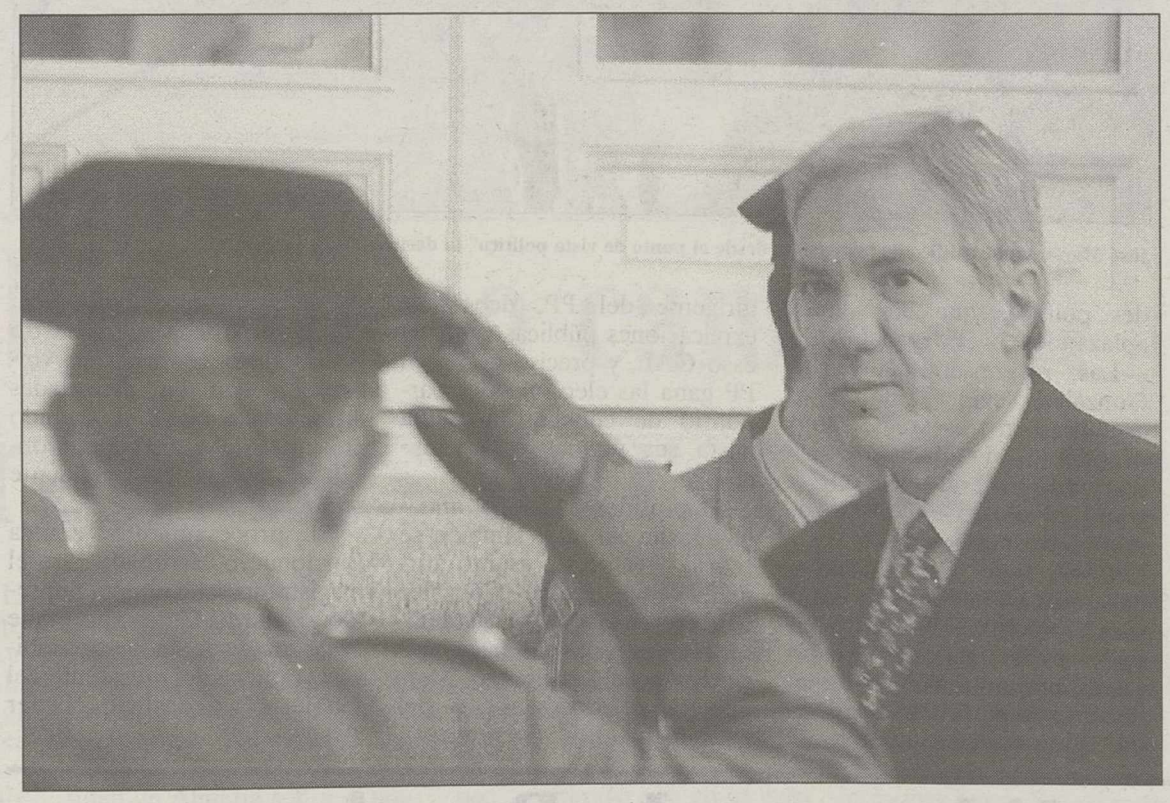

El ex ministro del Interior y diputado socialista José Barrionuevo se enfrenta a penas de 10 a 17 años de prisión.

El Gobierno sigue confiando en el ex ministro de Interior

El ministro Pérez Rubalcaba señaló tras conocerse el procesamiento de José Barrionuevo, que el Gobierno sigue confiando en la inocencia del ex ministro.

El ministro de la Presidencia matizó que "de confirmarse la información procedería reafirmar la confianza en que el desarrollo de la causa judicial permitirá al señor Barrionuevo demostrar su inocencia, en la que el Gobierno cree plenamente". Por su parte Barrionuevo insistió en declaraciones a Efe en que las imputaciones contra él en relación al caso GAL "son falsas", y declinó hacer cualquier comentario sobre su procesamiento hasta no recibir notificación oficial del mismo.

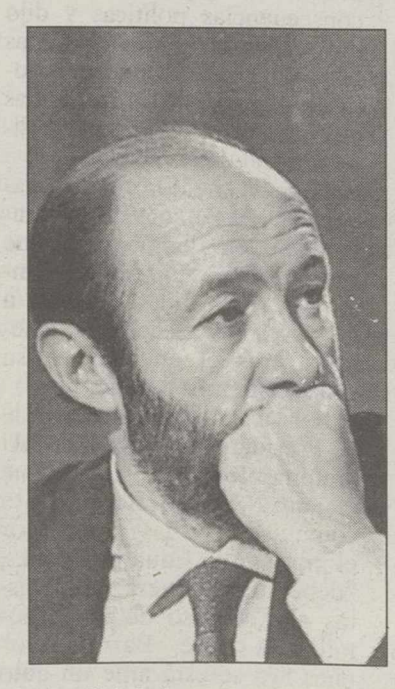

Pérez Rubalcaba.

El PP rechaza una 'ley de punto final'

El PP salió ayer al paso de las críticas realizadas por las demás fuerzas políticas asegurando que ni ha pactado ni aceptará nunca una "Ley de punto final" sobre el caso GAL. Las declaraciones hechas por Aznar respecto a que su partido no pedirá una nueva comisión de investigación sobre los GAL, si gana las elecciones, recibió ayer duras críticas por parte de la mayoría de los partidos que acusaron al PP y a su presidente "irresponsabilidad" por haber utilizado el caso GAL con fines electorales y para erosionar al presidente del Gobierno.

"El Partido Popular no ha pactado ni acepta ninguna "Ley de punto final", asegura el PP en un comunicado emitido a primeras horas de la tarde. En el escrito se dice también que "ni el Gobierno del PP que surja tras las próximas elecciones, ni ningún Gobierno, podría ni siquiera intentar acabar con las responsabilidades penales que puedan derivarse del asunto del GAL". Recuerda el partido de Aznar que esas responsabilidades "competen exclusivamente a los tribunales y nadie va a interferir su funcionamiento y, menos aún, un Gobierno del PP que garantiza su independencia".

Por último, los populares subrayan que, en el caso de que su partido llegue al Gobierno, "obviamente no necesitará ninguna Comisión parlamentaria para poner a diposición de la justicia cuantos elementos probatorios puedan requerirse para el esclarecimiento de las responsabilidades".

M.C.D.2022

Para el líder del PP, el procesamiento de Barrionuevo "establece responsabilidades muy claras"

Aznar: "González debe una explicación inmediata al país"

MADRID. (Efe).- El presidente del Partido Popular, Jose María Aznar, manifestó que el procesamiento de José Barrionuevo "establece responsabildides políticas muy claras que apuntan al Gobierno y a su presidente, Felipe González".

Aznar, que asistió ayer en una Iglesia madrileña a un funeral en memoria de Gregorio Ordoñez, asesinado por ETA hace un año, declaró que "desde el punto de vista judicial no tenemos nada que decir, pero desde el punto de vista político es gravísimo" y añadió que el presidente del Gobierno "le debe una explicación inmediata a la Nación".

Por su parte, el responsable de Justicia del PP, Federico Trillo, dijo ayer en el Congreso que el auto de pocesamiento dictado por el Tribunal Supremo contra José Barrionuevo es el caso más grave de responsabilidad política en que ha incurrido un Gobierno democrático europeo.

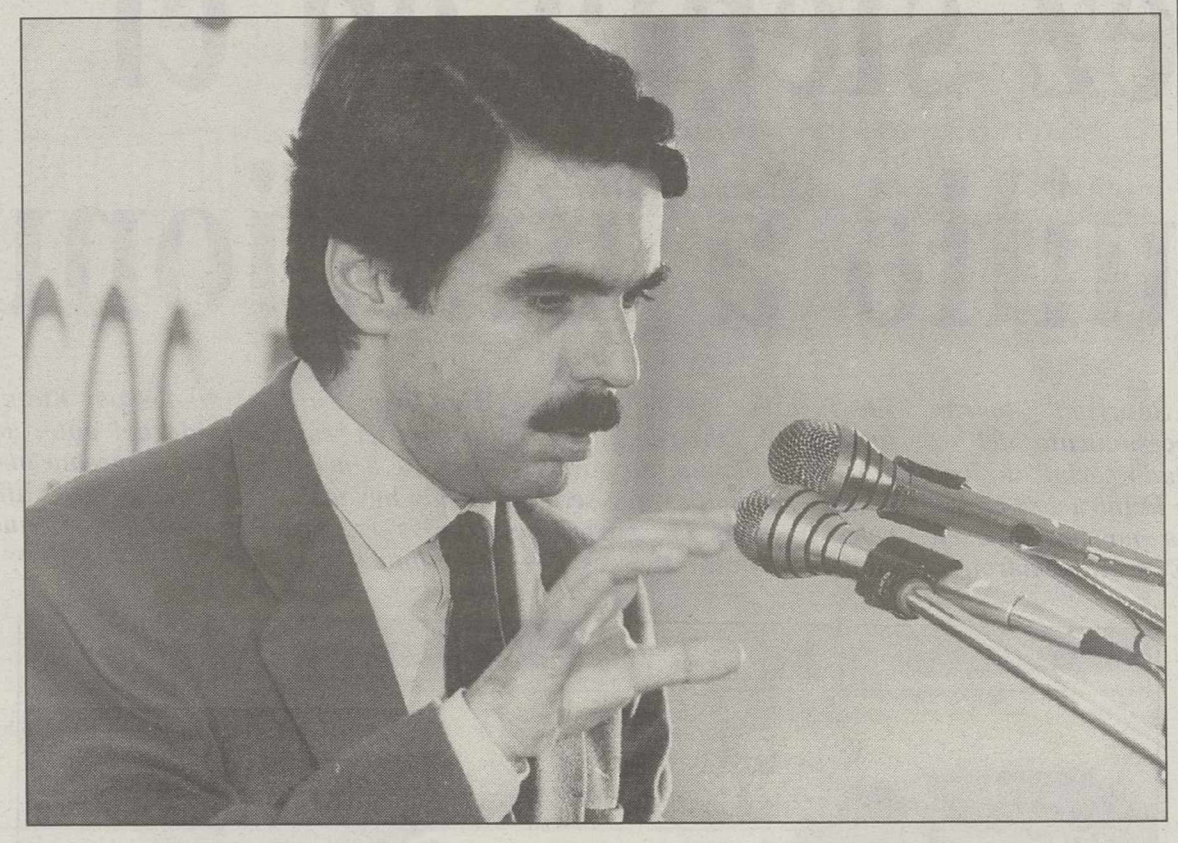

José María Aznar calificó de "gravísima desde el punto de vista político" la decisión del juez Moner.

En rueda de prensa para valorar la decisión del magistrado Eduardo Moner, el diputado del PP subrayó que ahora "el Tribunal Supremo considera a Barrionuevo presunto responsable del secuestro de Segundo Marey, el primer acto de los GAL".

Asumir responsabilidades

Esto es "gravísimo", dijo Trillo, y pidió al presidente del Gobierno, Felipe González, que asuma las responsabilidades políticas que ha venido aplazando en el "caso GAL".

Las responsabilidades de González, según Trillo, debe asumirlas en tres áreas, como presidente del Gobierno, como secretario general del PSOE y como candidato en las próximas elecciones generales.

Como jefe del Ejecutivo "nosotros ya pedimos su dimisión", precisó Trillo, pero en los otros dos aspectos "yo no puedo pronunciarme, sino que debe ser su partido el que decida". González, en opinión del dirigente del PP, debe dar explicaciones públicas sobre el caso GAL, y precisó que si el PP gana las elecciones es partidario de conocer la trama hasta sus últimas consecuencias.

El presidente del PP andaluz, Javier Arenas, también se refirió ayer a este asunto afirmando que Felipe González debe renunciar a su candidatura en las próximas elecciones generales del 3 de marzo, "porque tras el procesamiento del ex ministro José Barrionuevo, ya es un candidato manchado".

"El procesamiento de Barrionuevo confirma su vinculación con las actividades atribuidas a los GAL cuando era ministro de Felipe González", según el presidente regional del PP.

El procesamiento contra Barrionuevo, acordado por el magistrado del Tribunal Supremo, Eduardo Moner, hace que "esté marcada la responsabilidad política del presidente del Gobierno", concluyó Javier Arenas.

IU: La candidatura de Barrionuevo aumenta las sospechas en González

MADRID. (Efe).- La portavoz parlamentaria de IU, Rosa Aguilar, dijo ayer que el presidente del Gobierno, Felipe González, "es el máximo repsonsable político de los GAL" y debía de haber quedado fuera de cualquier lista electoral.

Rosa Aguilar, que ofreció una rueda de prensa en el Congreso para exponer su opinión sobre el procesamiento del ex ministro José Barrionuevo, dijo que IU volverá a pedir la comparecencia de González ante la Diputación Permanente de la Cámara Baja para informar de los GAL.

"El procesamiento de Barrionuevo implica a González y a su Gobierno directamente", dijo Aguilar.

El dirigente de IU Diego López Garrido denunció ayer que "el caso más grave de implicación penal de un cargo público en España" no tenga consecuencias políticas y dijo que el mantenimiento en las listas del PSOE de José Barrionuevo "aumenta las sospechas de que el GAL alcanza a Felipe González".

López Garrido, en declaraciones a feE, consideró "inaceptable en democracia" que Barrionuevo siga siendo candidato del Partido Socialista a las próximas elecciones generales, tras el anuncio de su procesamiento.

Por su parte, el miembro de la Presidencia Federal de IU Antonio Romero declaró que el auto de procesamiento comunicado a las partes por el magistrado Eduardo Móner, "debe colocar fuera de las listas al Congreso de los Diputados a José Barrionuevo" pues "ya se está ante un auto de procesamiento y no ante meros indicios".

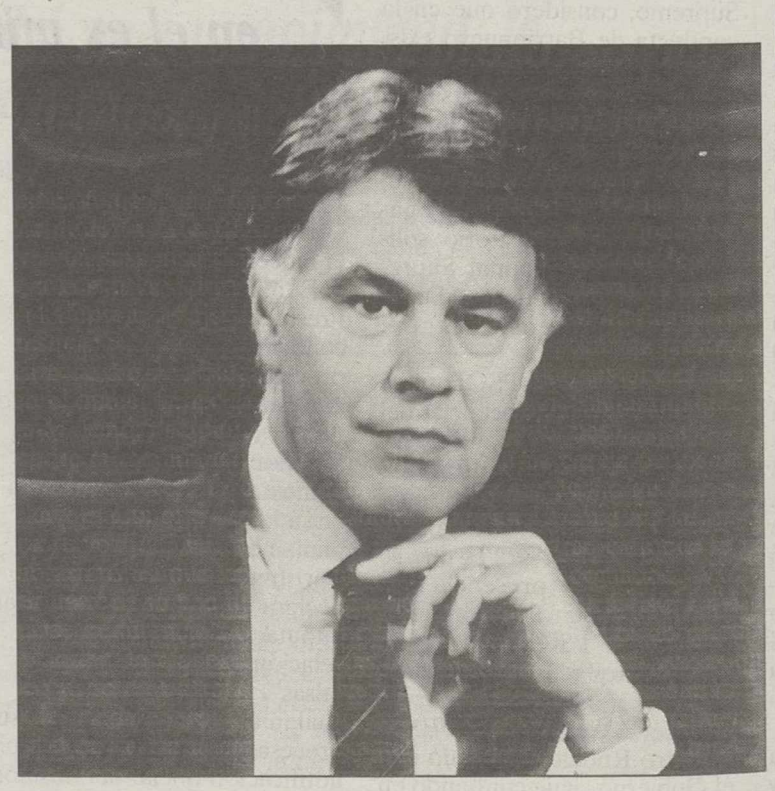

IU volverá a pedir la comparecencia de González.

Nacionalistas vascos y catalanes coinciden en que Barrionuevo debe salir de la lista

BARCELONA. (Efe).- El cabeza de lista de CiU por Barcelona, Joaquim Molins, consideró ayer que sería "un grave error político" por parte del PSOE mantener al ex ministro José Barrionuevo en las candidaturas tras su procesamiento y pidió que lo retiren para conseguir un debate electoral "sosegado".

Molins afirmó que el PSOE debería "evitar la judicialización de la política y la politización de la justicia, y la manera de evitar que este tema esté presente en la campaña es retirando a Barrionuevo, porque nos conviene un debate sosegado sobre ideas y programas para resolver los problemas de los ciudadanos".

El dirigente nacionalista catalán afirmó que "no ve una relación directa" entre el procesamiento de Barrionuevo y el hecho de que el presidente del Gobierno, Felipe Gonzalez, tenga que asumir responsabilidades políticas. "Debemos esperar el desenlace final de la propia justicia", dijo.

Pedir su exclusión

Por su parte, el representante del PNV en la Diputación Permanente del Congreso, Iñaki Anasagasti, considera que el ex ministro de Interior José Barrionuevo debe pedir su exclusión de las candidaturas del PSOE para las elecciones del 3 de marzo, tras haber sido procesado en relación con el GAL.

Anasagasti dijo en declaraciones a Efe que el procesamiento de Barrionuevo "deja en una situación muy desairada al PSOE" y añadió que mantener al ex ministro en las candidaturas socialistas es "impresentable, estética y éticamente".

El portavoz nacionalista señaló que al PNV no le ha sorprendido el procesamiento de Barrionuevo y subrayó que este hecho demuestra que "no hay que pasar la página del GAL, en contra de lo que dice el PP".

El lider de Eusko Alkartasuna, Carlos Garaikoetexa, consideró hoy que la decisión del juez Móner de procesar al ex ministro de Interior José Barrionuevo en relación al caso GAL, "compromete más gravemente si cabe al presidente González".

Garaikoetexa, en rueda de prensa en Vitoria, destacó que con el procesamiento del ex ministro "no se ha hecho más que escalar un peldaño más en la senda de constataciones gravísimas que se venían produciendo".

A juicio del dirigente vasco, "sería razonable que el PSOE y el presidente González reaccionaran como corresponde a la situación, ya que en un Estado con una mínima madurez democrática no se puede seguir escuchando cuestiones como "esto no me concierne".

M.C.D.2022

Los funcionarios de la prisión de Logroño instalan una pancarta pidiendo la liberación de Ortega y también de Aldaya.

Los funcionarios de prisiones se manifestarán hasta la liberación de su compañero

El Gobierno no cambiará por presiones terroristas

MADRID. (Agencias).– La secretaria de Estado de Interior, Margarita Robles, recordó ayer que ETA aún no ha asumido el secuestro de un funcionario de prisiones y reiteró que la política del Gobierno, respetuosa con los Pactos de Madrid y Ajuria Enea, no cambiará por presiones de los terroristas.

Tras inaugurar en Madrid unas jornadas sobre violencia urbana, Robles declinó aportar información sobre las investigaciones en torno al secuestro, y subrayó la conveniencia de no informar sobre el avance de las pesquisas policiales, pero dejó claro que el hecho de que no se informe no es sinónimo de ineficacia, porque la Policía y la Guardia Civil trabajan intensamente en este asunto.

Respecto a la posibilidad de que los presos de ETA pudieran ser reagrupados en el País Vasco, Margarita Robles se remitió a los acuerdos de Ajuria Enea y señaló que "cualquier política que se rehaga en relación al terrorismo tiene que hacerse siempre desde la base de la unidad de los partidos políticos".

Agregó que "cualquier variación que pueda haber de esta política nunca va a ser como consecuencia de un chantaje y siempre va a ser fruto de este acuerdo de los partidos democráticos" y apuntó que "cualquiera tiene que entender que no puede existir ningún tipo de diálogo mientras haya violencia y chantaje".

Por su parte, el ministro de Justicia e Interior, Juan Alberto Belloch, que ofreció ayer una conferencia en la Universidad de Almería sobre el nuevo Código Penal, manifestó que los nuevos hallazgos sobre el caso, "no deben ser desvelados para garantizar la seguridad de las investigaciones".

Rechazó también que se responsabilice a los familiares de presos etarras por este secuestro "porque no se debe olvidar que los asesinos de ETA son los que coaccionan a la sociedad", y subrayó que no ha existido ninguna reivindicación oficial ni justificación del secuestro, "si es que esta actitud de esta gentuza tiene explicación".

Mientras, los sindicatos de funcionarios de prisiones y la secretaría de Estado de Asuntos Penitenciarios acordaron la realización de cinco minutos de paro y concentraciones silenciosas de los trabajadores de prisiones hasta el momento en que sea liberado su compañero, José Antonio Ortega Lara, secuestrado por ETA el pasado día 17.

La entrega del presunto etarra, Luis Ramajo Moreno, por Bélgica queda en suspenso

La extradición a España del presunto colaborador de ETA Luis Ramajo Moreno permanecerá en suspenso al menos durante cinco días, a la espera del resultado de su apelación al Consejo de Estado belga, se supo ayer, martes.

El ministro de Justicia belga, Stefaan De Clerck, que el lunes aprobó la extradición de Luis Moreno, decidió suspender temporalmente la medida de extradición a fin de permitir a los interesados recurrir en apelación ante el Consejo de Estado, anunció un portavoz judicial.

Confirmó asimismo que la policía belga debió hacer uso "de una violencia necesaria" durante la detención en la noche del lunes de Raquel García, esposa de Luis Moreno, quien ya se encontraba encarcelado desde el pasado 12 de enero.

La decisión de la extradición para Raquel García no ha sido comunicada aún por el gobierno belga.

Raquel García fue detenida por la policía en la sede de Herri Batasuna en Bruselas, tras forzar la puerta del inmueble con unas tenazas, al no facilitarles la entrada desde su interior.

El portavoz judicial belga subrayó que los gendarmes que efectuaron la detención "siguieron estrictamente los procedimientos habituales".

La pareja de jóvenes vascos, padres de un niño de 8 años, huyó a Bélgica en 1992, y en 1993 las autoridades españolas reclamaron su extradición por su presunta vinculación al comando "Vizcaya" de la organización terrorista ETA.

Los abogados plantean la continuación de la defensa en una doble vía, con un recurso administrativo que deja en suspenso provisionalmente la extradición y otro en cuanto al fondo, pidiendo la anulación de la extradición.

Ana Iríbar junto a Cascos.

Emotiva ofrenda floral ante la tumba de Gregorio Ordóñez

SAN SEBASTIAN. (Efe).– Dirigentes del PP participaron ayer en una emotiva ofrenda floral ante la tumba del que fue portavoz de este partido en el País Vasco, Gregorio Ordóñez, quien fue recordado también por sus compañeros concejales en una concentración convocada con motivo del primer aniversario de su asesinato.

La viuda y la hermana del fallecido, Ana Iribar y Consuelo Ordóñez, estuvieron acompañadas, en el cementerio de Polloe de San Sebastián, por el secretario general del PP, Francisco Alvarez Cascos; el vicesecretario del partido, Mayor Oreja; y el secretario de esta formación en el País Vasco, Carlos Iturgaiz.

El alcalde de San Sebastián, Odón Elorza y concejales de todas las formaciones políticas representadas en el Ayuntamiento de la capital guipuzcoana, excepto HB, también estuvieron presentes en la ofrenda floral, junto a otros dirigentes y varias decenas de simpatizantes del Partido Popular en Euskadi.

Numerosos ramos y coronas de flores del PP, del Ayuntamiento de San Sebastián, del alcalde de Trento, ciudad hermanada con la capital donostiarra, y de la familia del fallecido fueron depositadas en el panteón de la familia Damboriena, donde descansan los restos mortales del que fue teniente alcalde de la ciudad, asesinado por ETA hace un año cuando almorzaba en un bar de la Parte Vieja.

La viuda del político asesinado no pudo contener las lágrimas cuando el sacerdote encargado de leer un responso recordó al fallecido, y fue consolada por Francisco Alvarez Cascos y por los numerosos familiares y amigos que acudieron al cementerio.

Ana Iríbar supo sobreponerse y, al concluir el acto, afirmó: "Que todo el mundo sepa que aunque asesinasen a Gregorio Ordóñez el 23 de enero de 1995, él no ha muerto y de eso nos vamos a encargar la Fundación, muchos amigos, compañeros y todos los que queremos que el espíritu de Gregorio Ordóñez siga vivo en nuestra sociedad".

M.C.D.2022

Según el Instituto Nacional de Meteorología, las lluvias remitirán durante el día de hoy

Centenares de pueblos, aislados por el temporal

MADRID. (Efe).– El fuerte temporal de lluvia y nieve, que remitirá en las próximas horas, dejó ayer aislados a centenares de pueblos de Castilla y León y Galicia y obligó a la evacuación de decenas de familias, afectadas por el desbordamiento de ríos.

Según informó el jefe de Predicción del Instituto Nacional de Meteorología, Angel Rivera, el temporal de lluvia y nieve que afecta sobre todo a la parte occidental de la Península disminuirá en las próximas horas, aunque se prevé que reaparezca con la misma fuerza el fin de semana.

Sin embargo, Protección Civil advirtió que pueden registrarse precipitaciones, localmente fuertes, en el Pirinero Occidental, y en las provincias de Avila y Salamanca y en las comunidades de Ceuta y Andalucía, salvo Almería.

A lo largo del día de ayer, el mal tiempo obligó a cerrar al tráfico veintitrés puertos de montaña, mientras que en otros 27 se precisaron cadenas.

Once carreteras andaluzas, una de ellas la Nacional-442, en Huelva, fueron cortadas a causa de la lluvia, informó la Dirección General de Tráfico, que pidió a los automovilistas que extremaran la precaución.

Según los últimos datos de Protección Civil, en la provincia de Avila, la nieve ha aislado a 50 localidades y otras trece no tienen ni luz ni teléfono, y 30 personas han sido evacuadas por enfermedad.

En Palencia, unas 265 personas de nueve poblaciones están aisladas por carretera a causa de la nieve y en Zamora tres pueblos, con más de 2.500 habitantes, se encuentran incomunicados.

Vecinos de la barriada sevillana de Valdezorras sacan los enseres de sus casas.

En León, más de 21 localidades, con unos 850 habitantes, permanecen desde el lunes aisladas, tres se encuentran sin luz ni teléfono y otras diez sufrieron el desbordamientos de ríos.

En Segovia, la crecida del río Eresma a su paso por Hontanares de Eresma ha inundado algunos tramos de carreteras secundarias.

En la provincia de Sevilla, numerosos colegios han suspendido sus clases ante el riesgo de que persistan las fuertes lluvias que, también han provocado un aumento en el nivel de agua del Guadalquivir, que amenaza con desbordarse en sus zonas más bajas.

También en El Puerto de Santa María (Cádiz) se han suspendido las clases por el mal tiempo y en la localidad gaditana de San Fernando las lluvias unidas a vientos de hasta cien kilómetros por hora ocasionaron el derrumbamiento de treinta nichos en el cementerio. Las líneas férreas Huelva-Zafra y Huelva-Sevilla permanecían cortadas en alguno de sus tramos.

En Guadalajara el desbordamiento del río Jarama, al abrir las compuertas de los pantanos de la zona, mantiene aislados 700 animales y ha obligado a rescatar a tres personas de una granja en la localidad de Uceda.

La crecida del río Jarama, a su paso por las localidades madrileñas de San Fernando de Henares y Barajas, inundó cuarenta chabolas y cinco de sus ocupantes tuvieron que ser rescatados de los tejados.

En la Comunidad de Madrid, los bomberos efectuaron 140 salidas, especialmente en la zona Norte de la región donde la nieve sigue causando problemas para la circulación rodada.

Dos desaparecidos en Lérida

En Lérida, un vehículo todo-terreno ocupado por dos personas cayó al río Segre, a la altura del municipio de Oliana, y fue arrastrado por la fuerte corriente de agua debido a las intensas lluvias que caen en la zona. La Guardia Civil y de los Bomberos de la Generalitat rastrean desde poco después de las 15.15 horas el río en un tramo comprendido entre los municipios de Oliana y Pons con el objetivo de hallar a los ocupantes del turismo, que cayó en una zona conocida como "La palanca de Trago". En el Norte de Cataluña, el temporal ha provocado el corte total o parcial de varias carreteras, el cierre de pistas de cuatro estaciones de esquí de Lérida y Gerona y el desalojo de viviendas.

En Galicia, las provincias de Lugo y Orense son las más afectadas; en Lugo la nieve caída mantiene dos poblaciones aisladas por carretera y en Orense otras veinte.

El magistrado Pablo Chacón pide la suspensión de Moreiras durante un año

MADRID. (Efe).– El magistrado del Tribunal Supremo Pablo Cachón ha propuesto que Miguel Moreiras sea suspendido como juez de la Audiencia Nacional durante un año por haber cometido una falta muy grave de revelación de datos del sumario "Argentia Trust", en el que Mario Conde figura como imputado.

Así lo informaron a Efe fuentes del Tribunal Supremo, que agregaron que Pablo Cachón, instructor del expediente disciplinario abierto a Miguel Moreiras por el Consejo General del Poder Judicial, ha remitido su propuesta al propio juez Moreiras, quien tiene un plazo de ocho días para presentar sus alegaciones.

El magistrado del Supremo, que estima en su escrito que esa revelación de datos del sumario por parte de Miguel Moreiras causa perjuicio a terceros, enviará su propuesta, junto a las alegaciones que presente Moreiras, al CGPJ, que estudiará en pleno si suspende al juez.

El pasado 19 de octubre, el CGPJ, órgano de gobierno de jueces y magistrados, acordó abrir expediente a Miguel Moreiras, titular del juzgado central de instrucción número 3 de la Audiencia Nacional, por revelar a la prensa hechos conocidos durante el ejercicio de su función de juez en relación con la investigación del sumario "Argentia Trust".

En esta causa, ocho días antes había ordenado el ingreso en prisión de Mario Conde, ex presidente de BANESTO, pero horas después revocó su decisión y le puso en libertad sin fianza, tras tomarle declaración.

Mario Conde está acusado de haberse apropiado de 600 millones de pesetas que BANESTO pagó a la sociedad Argentia Trust. No obstante, el ex banquero había dicho en su día que ese dinero fue utilizado para favorecer la concesión de exenciones fiscales a la corporación industrial del banco.

Tras su contradictoria actuación, Moreiras explicó en una entrevista al diario "ABC" que puso en libertad a Conde porque éste le convenció de que no se había quedado con el dinero.

El juez añadió en la citada entrevista que Conde le comentó que el dinero fue a parar a personas próximas al Partido Socialista y aclaró que ese dato no consta en la transcripción de la declaración del ex banquero porque asi lo pidió éste.

La actuación de Moreiras motivó severas críticas de jueces y políticos y avivó la polémica en torno a este juez.

Bueren entregó su petición de excedencia voluntaria

El juez Carlos Bueren entregó ayer en el Consejo General del Poder Judicial su petición de excendencia voluntaria por razones particulares, y formalizó así su anuncio de la semana pasada, cuando avisó que abandonaría la Audiencia Nacional para incorporarse a un despacho de abogados.

El pasado día 16 de enero el juez confirmó a varios periodistas que tenía intención de abandonar su puesto como magistrado titular del Juzgado Central de instrucción número 1 de la Audiencia Nacional e incorporarse al despacho de los abogados Rodrigo Uría y Aurelio Menéndez, especializados en temas mercantiles.

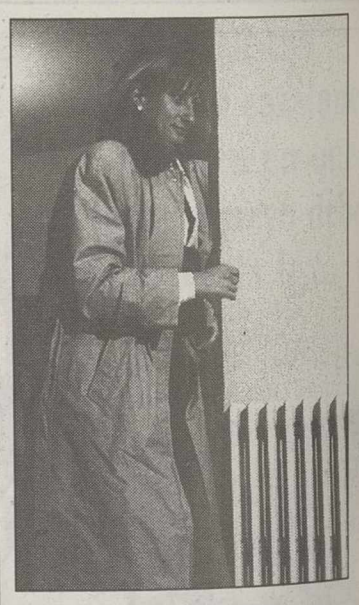

La juez María Auxiliadora Echevarría.

La juez del caso de corrupción de menores en Sevilla tomó declaración a un joven imputado

MADRID. (Efe).– La juez María Auxiliadora Echevarría, que instruye el caso de corrupción de menores descubierto en el club "Arny" de Sevilla, interrogó ayer durante una hora a un joven imputado, que acudió al juzgado acompañado por un abogado de oficio. El joven salió del juzgado de instrucción número 13 tapándose la cabeza con una revista, y tras esquivar a los cámaras apostados a la puerta emprendió una rápida carrera por los pasillos hasta que consiguió dejarlos atrás. El abogado que le asistió, designado entre los diez letrados de oficio que diariamente permanecen de guardia en el edificio de los juzgados sevillanos, tampoco hizo ningún comentario a los periodistas y les recordó que las actuaciones están bajo secreto del sumario.

Por su parte, el juez de instrucción número 30 de Madrid tomará declaración en próximas fechas a siete personas en relación a este caso. Fuentes jurídicas señalaron que el magistrado dará cumplimiento de esta forma al requerimiento de la juez de instrucción número 13 de Sevilla, María Auxiliadora Echevarri, para que sean citadas varias personas domiciliadas en Madrid. La juez María Auxiliadora Echevarri remitió un exhorto a los juzgados de Madrid para que el que por turno correspondiera emplazara a las personas de las que se interesa su declaración y cuya identidad no fue revelada por las fuentes consultadas.

Por último, ayer el Defensor del Pueblo Andaluz en funciones, Jesús Maeztu, advirtió de la "hipocresía de la sociedad", que se escandaliza de la presunta corrupción de menores, mientras no reacciona ante situaciones similares de extorsión a inmigrantes y explotación de menores. Maeztu afirmó que el "caso Arny", en el que presuntamente están implicados personajes famosos, debe servir como "reflexión" y como "toma de conciencia de la necesaria protección de los inmigrantes y los menores".

M.C.D.2022

Emilio Ybarra, presidente del BBV, se mostró optimista sobre la evolución de la economía en 1996 y dibujó un panorama de tipos de interés a la baja

El presidente del BBV considera "discutible" que coincida con elecciones

Ybarra critica la nueva privatización de Argentaria

El presidente del Banco Bilbao Vizcaya (BBV), Emilio Ybarra, consideró ayer "discutible" que la privatización de Argentaria coincida con el proceso electoral, aunque afirmó que el mercado se encuentra en una situación favorable para abordar esta operación. En la rueda de prensa de presentación de resultados, Ybarra aseguró que si el Estado decide iniciar esta privatización en las próximas semanas, el BBV aspirará a participar como colocador de la operación, aunque eludió comentar el interés de la entidad por formar parte del accionariado.

MADRID. (Efe).– Señaló además que el futuro mapa bancario dependederá de cómo evolucionen las decisiones y las estrategias de las entidades, al tiempo que consideró que el mercado financiero no tiene que verse afectado por un hipotético cambio de Gobierno.

En este sentido, añadió que el BBV apuesta por "un Gobierno lo suficientemente fuerte y capaz de asumir las medidas estructurales necesarias para reducir el déficit y la inflación".

Ybarra se mostró optimista sobre la evolución de la economía en 1996 y dibujó un panorama de tipos de interés a la baja, "aunque puede haber repunte por turbulencias monetarias", un crecimiento "razonable" del PIB, "positivos" beneficios empresariales y la mejora del consumo a partir del segundo semestre del año. No obstante, insistió en que el control del déficit y de la inflación son factores decisivos para lograr una mejora de los niveles de empleo.

Sobre las posibilidades de que España pueda acceder a la moneda única en 1999, el presidente del BBV señaló que "aún estamos bastante lejos" de cumplir los criterios de convergencia y opinó que el proceso de cambio político y la falta de un presupuesto "no favorecen el esfuerzo".

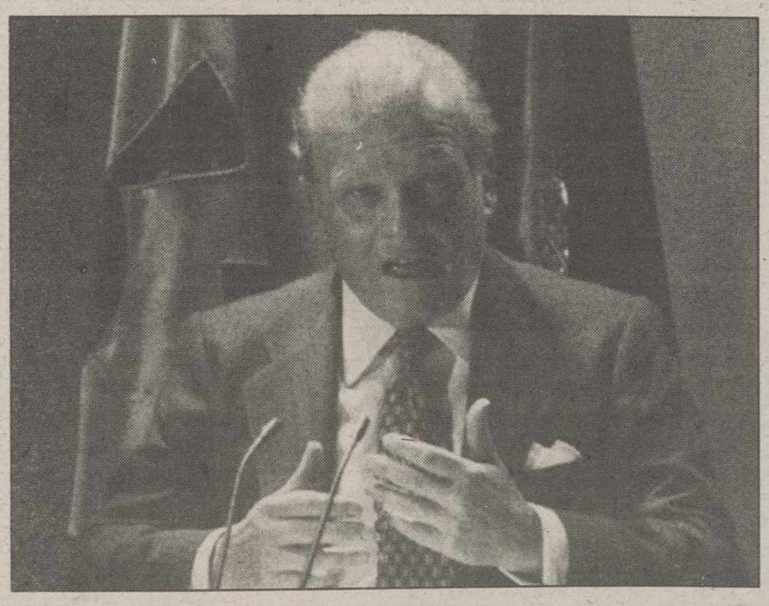

Emilio Ybarra, presidente del Banco Bilbao Vizcaya (BBV).

Sin embargo, consideró que el acceso a la moneda única en esa fecha "no es inalcanzable si se hace un esfuerzo por controlar el défifit y la inflación", al tiempo que apuntó la posibilidad de que los plazos para la entrada de la primera fase de la unión puedan ser modificados.

Coincidió con otros responsables de entidades financieras al señalar que el sector bancario será el más afectado por el proceso de moneda única ya que soportará una elevación de costes de adaptación y verá reducidos sus ingresos por la supresión de algunas comisiones sobre tipos de cambios.

Reparto de capital

Ybarra anunció que el Banco Bilbao Vizcaya estudia fórmulas para repartir entre un tercio de sus empleados un 0,33 por ciento de su capital, una vez que se ha descartado la posibilidad de reducir para ello el capital social.

El BBV aumentó sus beneficios un 16%

El grupo Banco Bilbao Vizcaya obtuvo en 1995 unos beneficios netos, sin contar interesese minoritarios, de 84.013 millones de pesetas, un 16,2 por ciento superiores a los de 1994, el mayor crecimiento contabilizado entre los grandes bancos, según anunció ayer su presidente, Emilio Ybarra.

Ybarra destacó que el BBV incrementará su dividendo correspondiente a 1995 en 24 pesetas (un 3,8 por ciento), hasta 198 pesetas por acción, con un payout (relación beneficio-dividendo) del 52 por ciento, equivalente a 44.687 millones.

El presidente del BBV, Emilio Ybarra, auguró para 1996 aumentos del 10 por ciento en el dividendo, crecimiento del volumen de negocio y beneficio bruto que podría acercarse, este último, a los 160.000 millones de pesetas.

Cuevas asegura que el empresariado español apoya la moneda única

BRUSELAS. (Fax Press).– "Existe una serie de reformas estructurales en la economía europea que son inaplazables y que, de no contemplarse el objetivo a corto plazo de la moneda única se irán relegando en el tiempo", señaló José María Cuevas en su intervención en una mesa redonda que, sobre Moneda Unica y Comunicación, ha organizado la Comisión Europea en Bruselas.

El presidente de la CEOE señaló que "los empresarios españoles apoyamos la creación de la Unión Económica y Monetaria de Europa. Pensamos que ello permitirá a la Unión Europea convertirse en un polo, a nivel mundial, de estabilidad económica, monetaria y también política".

La estabilidad es algo fundamental –indicó José María Cuevas– para generar confianza y apostar por el futuro, en el mundo de la empresa eso significa invertir con lo que ayudamos a crear empleo, algo que en Europa es muy necesario.

Manifestó que la introducción de la moneda única requiere un nivel de comprensión muy importante y que en función de ese nivel se asumirán los compromisos y se producirá la colaboración y coordinación con las administraciones.

Sobre cómo se puede influir desde CEOE a la hora de colaborar a la introducción del Euro y sensibilizar al mundo empresarial citó como ejemplo la rapidez y eficacia con que se hizo saber a la sociedad las consecuencias de la introducción en España del IVA con un proceso de divulgación, cordinación y debate.

Destacó el nivel de representatividad y la capilaridad de la CEOE que hacen de la misma una institución idónea para transmitir a los empresarios españoles las informaciones que afectan a la moneda única.

"El precio del aceite de oliva ha tocado techo"

SEVILLA. (Efe).– Los productores de aceite de oliva, reunidos ayer en Sevilla en las Jornadas sobre este producto, consideran que con las 350 pesetas en las que se ha pagado el litro de aceite de oliva "el precio ha tocado techo", y han rechazado que la especulación haya motivado el aumento.

Manuel Villén, secretario general de UNAPROLIVA, que agrupa a 70.000 socios y 5 almazaras colaboradoras y controla el 40 por ciento de la producción nacional de aceite de oliva, ha manifestado a los periodistas que el precio de este producto "ha tocado techo" y calculó que no habrá un descenso al menos hasta mayo.

Para Villén, lo lógico es que si la primavera es buena "los precios de la próxima campaña estén muy cerca del de intervención, en torno a las 350 pesetas", y subrayó que el descenso del cinco por ciento del consumo de aceite de oliva se compensará en la próxima campaña, en la que espera que incluso aumente la demanda.

Estadística prepara un nuevo IPC armonizado

MADRID. (Efe).– El Instituto Nacional de Estadística colaborará este año en la publicación de un Indice de Precios al Consumo armonizado provisional, que servirá de referencia para examinar los criterios de convergencia en materia de inflación, y procederá a la difusión mensual de los datos de la EPA.

El presidente del INE, José Quevedo, anunció ayer en rueda de prensa la puesta en marcha de este proyecto de armonización del IPC, que llevará a cabo la Unión Europea a partir de los datos que les proporcionen cada uno de los estados miembros y que convivirá con el IPC nacional hasta 1998, fecha en que el Indice armonizado se normalizará y será de obligado cumplimiento.

A partir de los índices comparables de todos los países miembros, Eurostat, calculará un Indice de Precios de Consumo Europeo. El IPC armonizado, que podría comenzar a publicarse a partir de marzo, excluye algunos grupos que actualmente ponderan en el IPC nacional.

El Banco de España repite el precio del dinero

MADRID. (Efe).– El Banco de España repitió ayer el precio oficial del dinero en el 8,75 por ciento en la subasta de Certificados de Depósito (CEBES) que celebró ayer mañana el Banco Emisor.

Las entidades financieras solicitaron un total de 4.713.122 millones de pesetas de los que fueron adjudicados 4.361.494 millones de pesetas.

La última modificación del precio oficial del dinero se produjo el pasado día 12.

M.C.D.2022

TENSION AMBIENTAL

La jornada de ayer tuvo un comportamiento algo nervioso, debido principalmente a la volatilidad que hubo en los mercados de deuda europeos. Todos los mercados, tanto de renta fija como de renta variable, comenzaron el día con importantes caídas, a pesar de las subidas registradas en la víspera por los mercados americanos, y es que últimamente parece que nos movemos al contrario que Nueva York.

En cualquier caso, los volúmenes negociados fueron bajos, de manera que se notó en el ambiente la falta de inversores finales. Predominaron las operaciones de "trading" (aquellas en que la compra y la venta se realiza en el mismo día), mientras que en los únicos valores que hubo entrada de capital extranjero fue en Iberdrola y Sevillana, donde se negociaron volúmenes aceptables.

Tanto el mercado de divisas como el de deuda, lograron terminar casi en los máximos del día, después de una jornada con fuertes recortes. Así las obligaciones a 10 años cerraron con una bajada de 12 puntos básicos, habiéndose producido caídas de casi 100 puntos básicos. El dólar logró cambiar la tendencia a la baja comenzada el lunes por la tarde, y frente al marco se cambiaba a 1,481, y frente a la peseta a 124,75.

BETA ALBACETE

MAYORES SUBIDAS

Valor	Último	Dif.	Dif. %
B.SIMEON	2.425	+315	+14,93
IBERDRO.MZ95	980	+103	+11,74
VOLKSWAGEN	44.500	+3.390	+8,25
B.COMMERZBAN	29.000	+1.600	+5,84
OCP CONST.	3.500	+100	+2,94
AG.S.ANTONIO	870	+21	+2,47
EBRO AGR.	1.325	+30	+2,32
D.FELGUERA	522	+8	+1,56
COFIR	411	+6	+1,48
IBERDRO.SP95	1.150	+15	+1,32

MAYORES BAJADAS

Valor	Último	Dif	Dif. %
HUARTE	470	-59	-11,15
AGF U.FENIX	1.065	-85	-7,39
FILO	432	-28	-6,09
B.HERRERO	6.610	-330	-4,76
FOSFORERA	335	-15	-4,29
FIN.MINERA	1.180	-40	-3,28
AMPER	1.510	-45	-2,89
AST.ZINC	1.060	-30	-2,75
INM.ZABALBUR	1.475	-40	-2,64
N.MONTAÑA	170	-4	-2,30

MAYORES VOLUMENES

Valor	Nº Títulos
IBERDROLA	2.689.551
TELEFONICA	1.659.441
SEVILLANA	1.047.599
BANESTO	663.196
REPSOL	584.661
TUBACEX	541.696
URALITA	455.037
FECSA	420.878
ACESA	411.654
ARGENTARIA	389.171

OPERADORES MAS ACTIVOS

Agencia/Sociedad	Nº Títulos	Pts.(Mill.)
B.S.N. (Mad)	2.800.777	6.947
ARGENTARIA BOLSA (Mad)	3.061.345	5.734
AHO.CORP.FINANCIERA (Mad)	2.139.240	3.861
CENTRAL HISPANO (Mad)	1.500.016	3.760
D. B. SECURITIES (Mad)	1.156.406	2.833
F&G VALORES Y BOLSA (Mad)	1.331.986	2.455
BBV INTERACTIVOS (Mad)	942.609	2.448
BBV INTERACTIVOS (Bil)	956.148	2.187
B.S.N. (Bar)	462.029	2.087
RENTA 4 (Mad)	1.097.266	1.634

MERCADO CONTINUO

23/1/96

Contratación en pesetas

Nom.	Valor	Anterior	Último	Dif.	Máx.	Mín.	Volumen
ALIMENTACION							
500	AZUCARERA	4.305	4.250	-55	4.295	4.215	1.355
1.000	B.BEBIDAS	3.110	3.100	-10	3.100	3.100	3.324
1.000	CAMPOFRIO	4.150	4.100	-50	4.190	4.100	6.148
100	EBRO AGR.	1.295	1.325	+30	1.325	1.290	27.126
500	EL AGUILA	695	682	-13	690	676	6.830
1.000	KOIPE	7.100	7.100	=	7.100	7.100	24
500	PULEVA INDUS	669	655	-14	662	650	23.510
500	TABACALERA	4.810	4.740	-70	4.780	4.740	28.856
100	VISCOFAN	1.430	1.400	-30	1.420	1.385	46.346
BANCOS / FINANZAS							
500	ARGENTARIA	5.140	5.090	-50	5.100	5.080	389.171
500	B.ALICANTE	3.980	3.980	=	3.985	3.980	2.726
500	B.ANDALUCIA	18.000	18.000	=	18.100	18.000	1.394
1.000	B.ATLANTICO	2.995	2.990	-5	2.995	2.990	409
600	B.BILBAO-VIZ	4.525	4.510	-15	4.510	4.470	347.068
5.000	B.CASTILLA	56.450	56.450	=	56.210	56.210	10
500	B.CENT.HISP.	2.470	2.450	-20	2.455	2.430	189.090
100	B.COMMERZBAN	27.400	29.000	+1.600	29.000	29.000	30
500	B.CTO.BALEAR	4.270	4.270	=	4.270	4.270	100
500	B.EXTERIOR	3.260	3.260	=	3.270	3.210	14.100
500	B.FOMENTO	-	1.030	26 Jn	-	-	-
500	B.GALICIA	11.550	11.500	-50	11.500	11.500	100
500	B.GUIPUZCOANO	3.910	3.900	-10	3.940	3.800	34.289
500	B.HERRERO	6.940	6.610	-330	6.610	6.610	180
1.000	B.PASTOR	6.370	6.370	=	6.370	6.350	5.463
500	B.POPULAR	22.820	22.570	-250	22.750	22.570	41.566
750	B.SANTANDER	6.070	6.040	-30	6.100	6.020	335.255
1.000	B.SIMEON	2.110	2.425	+315	2.425	2.110	350
500	B.VALENCIA	1.830	1.820	-10	1.830	1.810	13.516
500	B.VASCONIA	6.140	6.140	=	6.070	6.070	15
500	B.VITORIA	1.180	1.185	+5	1.190	1.185	500
500	B.ZARAGOZANO	1.990	1.990	=	1.995	1.990	2.513
400	BANESTO	876	871	-5	883	868	663.196
1.500	BANKINTER	12.410	12.470	+60	12.470	12.300	32.237
500	C.MAPFRE	6.700	6.600	-100	6.620	6.550	42.351
100	AGF U.FENIX	1.150	1.065	-85	1.150	1.055	11.528
ELECTRICAS							
500	AG.BARCELONA	3.750	3.775	+25	3.775	3.700	49.830
1.250	CANTABRICO	4.165	4.160	-5	4.175	4.135	52.767
800	E.VIESGO	2.280	2.300	+20	2.300	2.260	795
1.000	ENDESA	7.140	7.070	-70	7.120	7.060	353.859
1.000	ENHER B	2.570	2.570	=	2.570	2.550	9.192
600	FECSA	861	850	-11	855	849	420.878
1.000	GAS NATURAL	18.470	18.400	-70	18.400	18.230	13.756
500	IBERDROLA	1.190	1.190	=	1.195	1.185	2.689.551
500	EL.R.ZARAGOZA	2.940	2.930	-10	2.950	2.900	44.055
3.000	SAL.NANSA	5.800	5.800	=	5.900	5.800	74
500	SEVILLANA	930	936	+6	940	925	1.047.599
500	U.E.FENOSA	698	696	-2	698	693	306.307
INMOBILIARIAS							
500	BAMI C.Y T	298	293	-5	298	292	8.260
500	FILO	460	432	-28	448	432	15.632
500	INM.METROVAC	4.005	3.990	-15	4.030	3.990	35.562
1.000	PRIMA INM.	580	580	=	590	575	11.019
100	SOTOGRANDE	273	271	-2	273	268	53.115
500	URB.TRANSP	136	136	=	137	133	11.530
500	URBIS	584	575	-9	575	567	9.711
500	VALLEHERMOSO	2.365	2.360	-5	2.375	2.330	75.520
1.000	INM.ZABALBUR	1.515	1.475	-40	1.495	1.475	3.350
TRANSPORTES / COMUNICACIONES							
500	ACESA	1.325	1.310	-15	1.320	1.295	411.654
1.000	AUMAR	1.585	1.580	-5	1.585	1.565	72.148
1.000	EUROPISTAS	998	997	-1	997	990	14.283
500	EST.SUBTERRA	2.150	2.130	-20	2.155	2.130	750
500	RADIOTRONICA	1.070	1.070	=	1.080	1.055	11.900
500	TELEFONICA	1.830	1.820	-10	1.830	1.815	1.659.441

Nom.	Valor	Anterior	Último	Dif.	Máx.	Mín.	Volumen
CONSTRUCCION							
10	AGROMAN	307	302	-5	308	302	15.749
500	ASLAND	-	1.635	15 Nv	-	-	-
500	C.PORTLAND	5.080	5.070	-10	5.080	5.000	7.663
500	CRISTALERIA	6.870	6.800	-70	6.820	6.760	4.083
1.000	CUBIERT.MZOV	7.300	7.300	=	7.400	7.250	7.858
1.000	DRAGADOS	1.675	1.675	=	1.695	1.670	106.575
500	FIN.MINERA	1.220	1.180	-40	1.250	1.180	911
500	FCC	9.870	9.740	-130	9.850	9.740	16.884
500	GINES NAVARRO	1.445	1.450	+5	1.450	1.435	16.298
1.000	HISALBA	1.165	1.165	=	1.180	1.150	3.615
500	HUARTE	529	470	-59	520	470	221.483
100	CONST.LAIN	157	157	=	158	155	69.623
25	LAFARGE	7.650	7.700	+50	7.700	7.660	113
1.000	OCP CONST.	3.400	3.500	+100	3.500	3.300	4.634
500	OBRASCON	1.475	1.475	=	1.475	1.475	200
1.000	UNILAND CEM.	5.580	5.500	-80	5.500	5.500	800
500	URALITA	1.105	1.090	-15	1.105	1.075	455.037
500	PORTLAND V.	7.900	7.820	-80	7.850	7.800	4.408
200	VALEN.C.POR.	1.415	1.400	-15	1.400	1.380	5.332
500	VIDRALA	5.480	5.480	=	5.490	5.460	9.324
METAL / MECANICA							
1.000	ACERINOX	12.750	12.570	-180	12.760	12.570	44.087
500	AMPER	1.555	1.510	-45	1.535	1.505	165.892
500	AST.ZINC	1.090	1.060	-30	1.100	1.055	24.938
1.000	AZKOYEN	7.000	6.900	-100	6.990	6.900	662
500	AUX.FERROCAR	4.450	4.500	+50	4.500	4.350	25.615
1.000	CITROEN HISP	6.000	6.000	=	6.200	6.000	475
1.000	DIMETAL	253	255	+2	255	250	7.801
500	ESP.ZINC	605	600	-5	618	600	4.066
1.000	NICO.CORREA	600	600	=	600	550	1.037
500	N.MONTAÑA	174	170	-4	174	170	99.381
100	TUBACEX	139	136	-3	139	136	541.696
500	TUDOR	835	820	-15	820	801	230
100	VOLKSWAGEN	41.110	44.500	+3.390	44.500	42.470	82
1.000	ZARDOYA	13.440	13.390	-50	13.400	13.390	1.340
OTROS SERVICIOS							
500	GR. ANAYA	2.650	2.595	-55	2.595	2.550	450
100	CONTINENTE	2.640	2.650	+10	2.650	2.625	35.572
100	CORTEFIEL	2.795	2.740	-55	2.790	2.740	2.450
350	FINANZAUTO	771	772	+1	772	772	390
250	MAPFRE VIDA	7.090	7.050	-40	7.050	6.980	1.302
500	PROSEGUR	3.550	3.560	+10	3.560	3.520	25.556
100	PRYCA	2.535	2.490	-45	2.500	2.475	145.931
INVERSION MOBILIARIA							
500	COFIR	405	411	+6	411	402	170.296
1.000	COR.ALBA	8.100	7.950	-150	8.050	7.920	54.563
500	COR.BANESTO	1.325	1.325	=	1.325	1.325	36
250	GE.INVERSION	240	240	=	242	235	17.888
500	D.FELGUERA	514	522	+8	522	505	69.777
500	IND.BESOS	1.195	1.195	=	0	0	0
PETROLEO / QUIMICAS							
500	E.ARAGONESAS	536	533	-3	533	521	46.885
500	AG.S.ANTONIO	849	870	+21	870	823	25.309
1.625	BP OIL ESP.	4.410	4.320	-90	4.320	4.320	147
1.000	CARBUROS	5.390	5.400	+10	5.400	5.370	51.183
500	CEPSA	3.205	3.190	-15	3.200	3.170	10.544
1.000	ENCE	1.995	1.950	-45	1.985	1.945	31.210
100	ERCROS	97	96	-1	97	96	158.817
500	EPPIC	92	90	-2	92	87	4.034
1.000	GR. FOSFORERA	350	335	-15	345	335	11.562
500	PAPELERA ESP	86	87	+1	87	86	50.045
500	REPSOL	4.050	4.040	-10	4.045	4.030	584.661
500	SARRIO	487	483	-4	485	478	27.761
500	SNIACE OR.	208	209	+1	211	206	97.963
500	TAFISA	1.280	1.275	-5	1.280	1.210	805
500	UNIPAPEL	2.345	2.320	-25	2.325	2.310	8.934

Fuente: Infobolsa

β
BETA CAPITAL
SOCIEDAD DE VALORES Y BOLSA
ALBACETE

¡SIGA UNA SESION DE BOLSA EN NUESTRO SALON, TENEMOS LAS INSTALACIONES MAS MODERNAS DE ALBACETE!

♦♦ COMPRA/VENTA DE ACCIONES
♦♦ FUTURO SOBRE IBEX-35 Y SOBRE BONO NOCIONAL
♦♦ OPCIONES
♦♦ PROGRAMA DE GRAFICOS EN TIEMPO REAL (VIA SATELITE) MERCADOS NACIONALES E INTERNACIONALES

OFICINAS: C/ ROSARIO, 6,3ª PLANTA "EDIFICIO TOSCANA" TELF: (967) 52 40 45-46 - FAX: (967)52 40 56

M.C.D.2022

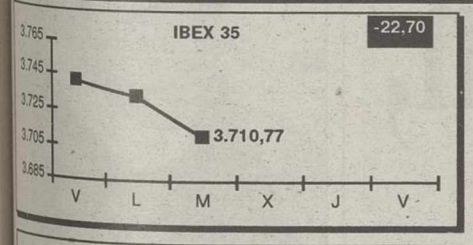

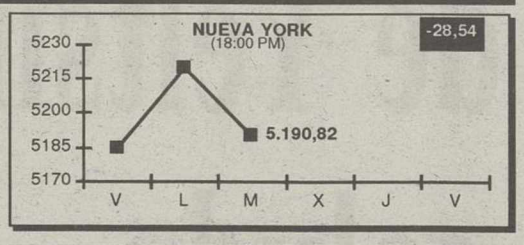

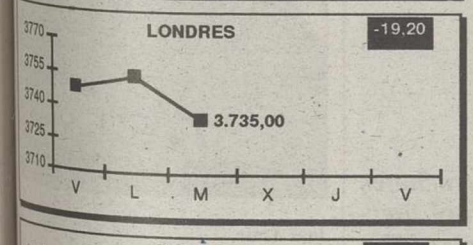

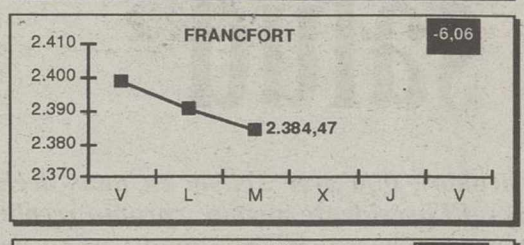

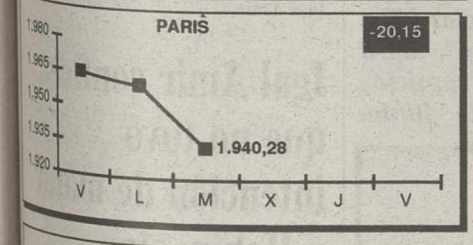

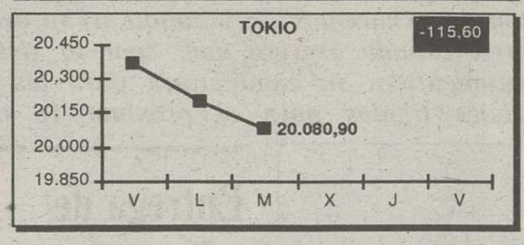

INDICES

Valor	Anterior	Último	Dif/Cier
BARCELONA	**274,25**	**272,52**	**-1,73**
BILBAO	**473,80**	**471,36**	**-2,44**
VALENCIA	**268,86**	**266,01**	**-2,85**
ALIMENTACION	178,55	177,32	-1,23
BANCOS/FINAN.	357,08	354,52	-2,56
COMUNICACION	290,19	288,51	-1,68
CONSTRUCCION	403,28	399,86	-3,42
ELECTRICAS	422,48	420,60	-1,88
CART/INVERS .	268,44	265,71	-2,73
PETROL/QUIMI	318,43	317,34	-1,09
METAL-MECANI.	183,46	180,74	-2,72
OTRAS IND.SE.	95,29	94,42	-0,87

OTROS INDICES

Valor	Anterior	Último	Dif/Cier
EUROTRACK100	1.538,46	1.529,19	-9,27
MILAN	9.717,00	9.768,00	+51,00
S&P 500	613,40	611,39	-2,01
DJONES CO	1.029,44	1.027,94	-1,50

TIPOS DE INTERES

Plazo	Importe	Tipo
INTERBANCARIO		
1 Día	1.314,40	8,80
2 a 5 Días	1,00	8,80
1 a 7 Días	37,70	8,82
15 Días	69,10	8,82
1 Mes	29,80	8,85
3 Meses	9,00	8,76
6 Meses	4,60	8,54
1 Año	-	-
LETRAS		
1 Día	46,00	8,72
2 a 5 Días	2,80	8,75
1 a 7 Días	1,50	8,76
15 Días	0,10	8,70
1 Mes	0,10	8,72
3 Meses	-	-
6 Meses	-	-
1 Año	-	-
BONOS Y OBL. DEL ESTADO		
1 Día	115,50	8,80
2 a 5 Días	0,10	8,75
1 a 7 Días	5,20	8,75
15 Días	0,10	8,72
1 Mes	-	-
3 Meses	-	-
6 Meses	-	-
1 Año	-	-

AMPLIACIONES DE CAPITAL

Valor	Propor.	Pr. Emisión	Desembolso	Plazo Suscripción
Puerto Zubiri (Dchos.)	2 por 5	100,00	1000,00	27/12 a 27/01/96
(Derechos)	1 por 5	130,00	1300,00	27/12 a 29/01/96
Cervera Vasco-Leonesa	1 por 5	175,00	875,00	05/01 a 05/02/96

MERCADO DE FUTUROS

Futuros sobre Ibex

Valor	Anterior	Último	Dif.	Máx.	Mín	Volumen
Feb.96 IBX Fut.	3.751,50	3.728,50	-23,00	3.739,00	3.720,00	52.167
Mar.96 IBX Fut.	3.775,00	3.746,00	-29,00	3.760,00	3.745,00	1.216

Futuros sobre Bono Nocional 10 Años

Valor	Anterior	Último	Dif.	Máx.	Mín	Volumen
Mar.96 BN10	97,74	97,62	-0,12	97,70	96,90	80.584
Jun.96 BN10	94,65	94,65	=	0,00	0,00	0
Sep.96 BN10	0,00	0,00	=	0,00	0,00	0

DIVISAS

Valor	Anterior	Último	Dif.	Fecha / Hora
PTA/MARCO ALEMAN	84,290	84,270	-0,020	23/1/96 18:01
PTA/DOLAR US.	124,040	124,820	+0,780	23/1/96 18:01
PTA/ECU	154,790	155,046	+0,256	23/1/96 18:01
PTA/F.BELGA (100)	408,885	409,821	+0,936	23/1/96 18:01
PTA/E.PORTUGUES (100)	81,474	81,278	-0,196	23/1/96 18:01
PTA/FRANCO FRANCES	24,579	24,597	+0,018	23/1/96 18:01
PTA/FRANCO SUIZO	104,882	104,537	-0,345	23/1/96 18:01
PTA/FLORIN HOLANDES	75,107	75,200	+0,093	23/1/96 18:01
PTA/CORONA SUECA	18,137	18,116	-0,020	23/1/96 18:01
PTA/LIBRA ESTERLINA	188,250	188,850	+0,600	23/1/96 18:01
PTA/ YEN JAPONES	1,173	1,180	+0,007	23/1/96 18:01

PAGO DE DIVIDENDOS

Valor	Concepto	Bruto	Neto	Pago
Zardoya Otis	A cta. 95	165,00	123,75	24-ene-96
Inversiones Herrero	A cta. 95	113,52	85,14	25-ene-96
Bansaliber	A cta. 95	150,00	112,50	1-feb-96
Cartera Mobiliaria	A cta. 95	100,00	75,00	1-feb-96
Central Inv. Valores	A cta. 95	100,00	75,00	1-feb-96
Financiera Bansander	A cta. 95	100,00	75,00	1-feb-96
Norteña de Valores	A cta. 95	60,00	45,00	1-feb-96

FONDOS DE INVERSION

Fondo	Valor liqui.	Dif. (Pts.)	Rent.%(31/12)	Activos (Mill.)
F.I.A.M.M.				
AB Dinerplus	182.748,04	+113,00	+0,58	18.638,28
AC Dinero	169.380,17	+47,64	+0,53	4.100,85
BBV Dinero	241.478,54	+63,29	+0,67	328.303,79
Beta Dinero	**185.392,56**	**+121,57**	**+0,65**	**19.304,38**
BEXDiner	160.563,43	+32,20	+0,68	87.993,70
Broker Dinero	193.688,25	+126,29	+0,54	8.544,96
BSN Dinero	226.614,55	+152,72	+0,62	128.079,74
C.A.I. Dinero	116.132,93	+24,70	+0,54	13.977,98
C.Murcia Dinero	134.380,59	+26,66	+0,51	5.712,49
Calvadiner	199.171,61	+40,26	+0,52	131.164,90
Citimoney	169.186,33	+100,63	+0,52	70.784,36
DB Diner	150.141,91	+36,25	+0,51	119.957,48
Diner Coop	145.972,98	+32,00	+0,56	25.985,36
Diner BM	183.201,26	+110,86	+0,60	16.245,34
Dineratlántico	191.247,87	+77,46	+0,55	57.061,69
Dinerkoa	142.547,49	+47,91	+0,63	19.972,29
Eurovalor III	201.170,65	+44,97	+0,62	356.544,35
Fondinero C. Mancha	119.699,43	+23,26	+0,50	883,30
FondMadrid	201.379,50	+55,14	+0,58	296.889,17
Fonpostal M.	231.649,38	+41,84	+0,69	390.767,70
Iberdinero	203.101,13	+38,62	+0,58	173.136,06
JP. Morgan	234.377,68	+68,32	+0,58	23.863,31
Privanza Dinero	817.538,77	+177,45	+0,67	55.832,02
Santander Monetario	121.713,59	+68,89	+0,65	21.089,10
Superfondo Santander I	205.794,75	+113,64	+0,62	417.082,89
Urquijo Dinero	296.094,95	+181,63	+0,67	43.787,87
Zaradiner	206.965,18	+52,46	+0,62	43.235,54
F.I.M.				
AB Bolsa	1.687,05	-2,71	+4,54	7.673,79
AB Renta	2.007,92	+0,92	+1,23	12.132,43
AC Acción	1.168,49	-0,86	+4,11	576,71
AC Divisa	1.238,63	-0,92	+2,40	9.015,25
AC Renta Fija	1.382,13	-0,96	+2,52	9.981,72
Almagro Divisas	94.718,17	+158,17	+1,12	488,88
Almagro Valores	113.446,33	-371,23	+4,11	1.409,00
Argentaria Global	1.149,78	+1,06	+2,10	3.444,65
Argentaria Renta	1.204,07	+0,28	+0,86	20.142,77
B.I. Multifondo	1.599,69	+2,07	+2,76	1.322,84
BBV Ahorro	1.372,30	-0,15	+1,21	103.577,86
BBV Bolsa	1.642,27	-2,23	+4,92	4.598,15
BBV Divisa	1.890,97	+2,85	+2,39	13.086,28
BBV Renta	2.087,12	+0,42	+0,60	265.747,21
Beta Crecimiento	**8.808,78**	**-33,32**	**+3,41**	**653,80**
Beta Europa	**1.021,47**	**+0,09**	**+1,51**	**12.730,41**
Beta Renta	**1.953,59**	**+0,78**	**+1,57**	**3.397,79**
Beta Valor	**1.541,12**	**+0,59**	**+1,42**	**484,16**
BEX Bolsa	2.004,83	+1,24	+4,15	4.063,56
BK Segurvida	125.016,38	-11,50	+2,83	8.364,30
BSN Acciones	2.190,22	-2,60	+4,09	21.178,20
BSN Global	1.511,54	+0,31	+0,93	8.350,23
BSN Inversiones	1.111,34	-0,87	+2,19	11.735,88
Caja Murcia	1.292,99	+0,11	+0,58	1.254,50
Cecar Bolsa	92.443,12	-130,01	+3,25	820,60
Cecar Divisas	96.919,84	+68,35	+0,54	760,14
DB Global	1.120,87	+0,30	+0,52	2.394,48
Espirito Santo R.V.	1.046,84	-1,23	+4,31	502,17
Fondo CCM	1.137,07	+0,20	+0,44	414,05
Fondoatlántico	2.201,94	+0,57	+0,94	55.208,91
Rentmadrid	1.837,49	-26,35	-0,90	30.145,12
Urquijo Crecimiento	1.278,36	+0,38	+3,07	3.357,03
Urquijo Renta	2.731,43	+0,88	+1,22	35.614,70
FONDTESORO				
AC Fondtesoro	167.593,34	+36,59	+0,55	306.939,29
BM Fondtesoro	1.461,19	+0,17	+2,15	6.567,07
Beta Deuda	**1.452,91**	**+0,40**	**+1,43**	**1.594,08**
BSN Deuda Fondt.	1.160,79	-0,19	+1,14	1.720,38
Iberagentes Dinero	148.216,08	+79,88	+0,58	31.804,80
Santander Fondt.	1.672,17	+0,77	+0,96	14.876,18
Santander Dier. Fondt.	164.820,72	+91,49	+0,63	126.084,22
Madrid Deuda	1.153,02	-0,54	+2,10	15.847,34

Fuente: Infobolsa

REPSOL: OFERTA PÚBLICA DE VENTA
Plazo del 17 al 29 de Enero (Con Prioridad en el Prorrateo)
Descuento 4%, y hasta un 10%.
GESTION DE PATRIMONIOS
OFICINAS: C/ ROSARIO, 6,3ª PLANTA "EDIFICIO TOSCANA" TELF: (967) 52 40 45-46 - FAX: (967)52 40 56

INVERCAPITAL MANCHA, S.L.
SOCIEDAD REPRESENTANTE DE BETA CAPITAL PARA CASTILLA-LA MANCHA
ALBACETE

M.C.D.2022

Más de 40 rehenes civiles capturados por un comando chechén la semana pasada en Daguestán serán puestos en libertad hoy

El presidente ruso reconoció sus problemas físicos

La candidatura de Yeltsin, pendiente de su salud

El presidente de Rusia, Borís Yeltsin, cometió ayer, martes, un error de cara a su reelección al admitir que su salud es la causa que le ha llevado a aplazar hasta mediados de febrero su decisión de participar en las elecciones de junio. "Por ahora no hablo de ello (de promover su candidatura), debo esperar un poco y recobrar fuerzas como es debido", dijo ayer Yeltsin en unas declaraciones a la prensa. El presidente añadió: "pronto recobraré fuerzas y entonces lucharemos", reiterando así su declaración de anteayer, cuando aseveró que, "por lo visto", dará el consentimiento a su candidatura para los comicios presidenciales fijados para el próximo 16 de junio.

MOSCU. (Efe).– Las declaraciones del "número uno" del Kremlin, quien el año pasado sufrió, en menos de seis meses, dos crisis cardiacas que lo mantuvieron alejado de sus actividades durante varios meses, provocarán sin duda una tempestad política en torno a su candidatura.

Sin quererlo, Yeltsin ha entregado a sus adversarios políticos un arma muy poderosa, que, sin duda, será utilizada contra sus intenciones de renovar su mandato al frente del Kremlin.

Por primera vez el líder ruso ha reconocido públicamente sus problemas de salud, lo que podría incluso alentar a los miembros de su entorno a buscar otra candidatura para su relevo.

Los problemas de salud de Yeltsin son evidentes: sus últimas intervenciones públicas muestran que el "número uno" del Kremlim está muy lejos de su mejor forma.

En una rueda de prensa ofrecida la semana pasada, Yeltsin tuvo una laguna que duró varios segundos y perdió completamente el hilo de su discurso hasta que su portavoz le indicó de qué iba el asunto.

Sus afirmaciones sobre las "decenas de esclavos" que atienden a los destacamentos chechenes rebeldes causaron perplejidad entre los representantes de la prensa.

"Da pena de él (de Yeltsin), palabra de honor, da pena. Tiene problemas de salud y no ve la televisión", afirmaba recientemente el diario "Moskovski Komsomolets" (el diario de más tirada en el país), al comentar las declaraciones del presidente ruso sobre la crisis de los rehenes en Daguestán.

"Asesores... tened compasión de vuestro presidente. No hagáis de él un hazmerreír. A fin de cuentas es él quien os alimenta", concluía el rotativo.

Por su parte, el diario liberal "Sevodnia" afirmaba en su edición de ayer que Yeltsin "prácticamente ha perdido su campaña electoral aún antes de comenzarla".

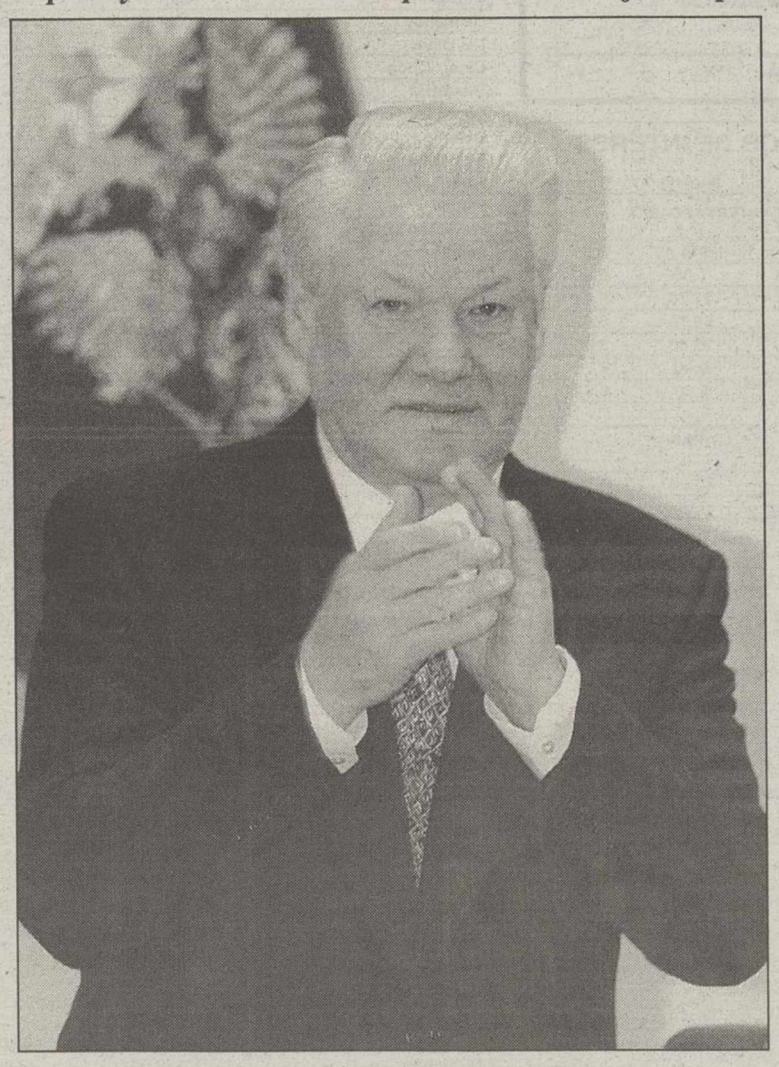

Yeltsin sufrió el año pasado, en menos de seis meses, dos crisis cardíacas.

Entre los últimos errores del presidente ruso, el periódico destaca el tratamiento dado a la crisis de los rehenes en Daguestán, donde las tropas federales con apoyo de aviación y artillería no lograron aniquilar a un comando chechén que se había hecho fuerte en una aldea con más de cien rehenes.

Como último recurso para conservar alguna posibilidad en las urnas, "Sevodnia" recomienda a Yeltsin "hasta las eleciones, no desperdiciar más sus dotes de orador o tomar vacaciones hasta mediados de junio" y "por ningún motivo firmar decretos".

Aislamiento político

El aislamiento político de Yeltsin quedó en evidencia, cuando Yegor Gaidar, su antiguo aliado y líder del Partido Opción Democrática de Rusia (PODR), anunció la "ruptura definitiva" con el "número uno" del Kremlin.

El PODR pidió formalmente a Yeltsin que renunciase a sus intenciones de presentarse a un segundo mandato, ya que en las actuales condiciones su candidatura "sería el mejor regalo para los comunistas".

Por otra parte, Yeltsin aseguró ayer que el Gobierno central dará una lucha sin cuartel a los separatistas chechenes, que pasa por la liquidación física de los cabecillas rebeldes.

En el discurso con el que inauguró la primera sesión del nuevo Consejo de la Federación, Boris Yeltsin enfatizó que "la amenaza más importante para la Seguridad de Rusia son las fuerzas pro (Yojar) Dudáyev.

Entrega de rehenes rusos

Más de 40 rehenes civiles capturados por un comando chechén la semana pasada en Daguestán serán puestos en libertad hoy, miércoles, informaron ayer, martes, los principales jefes de la guerrilla chechena.

El anunció lo hicieron en una rueda de prensa en la localidad chechena de Novogroznenski, a unos diez kilómetros de la frontera entre Chechenia y Daguestán, Aslán Masjadov, jefe del Estado Mayor de la guerrilla, y Movladi Udúgov, portavoz del líder separatista chechén Yojar Dudáyev.

En la rueda de prensa estuvieron presentes asimismo los comandantes guerrilleros Shamil Basáyev y Salmán Radúyev, protagonistas, respectivamente, de los ataques a las ciudades rusas de Budionovsk, en junio pasado, y Kizliar, hace dos semanas, en los que tomaron miles de rehenes.

Según los jefes guerrilleros, el destacamento de Radúyev, que la semana pasada rompió el cerco de tropas rusas en la localidad daguestaní de Pervomayskoye y huyó a Chechenia, se llevó consigo a cuarenta y dos civiles y veinticuatro efectivos de la policía.

Los civiles, que debían ser liberados ayer, serán puestos en libertad hoy, mientras que a los policías la guerrilla los considera como prisioneros de guerra y pretende canjearlos por combatientes chechenes capturados por las tropas rusas en Pervomayskoye.

Los líderes separatistas afirmaron que continuarán sus actos terroristas hasta que la parte rusa no acepte su demanda de retirar el Ejército federal de Chechenia.

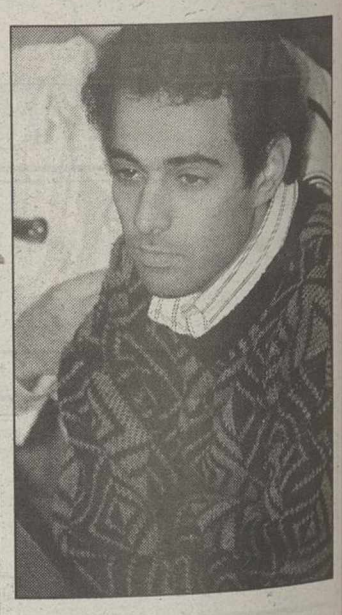

Igal Amir.

Igal Amir confiesa que no tuvo intención de matar a Rabin, sino incapacitarle

JERUSALEN. (Efe).– Igal Amir, de 25 años, confesó ayer, martes, ante un tribunal del distrito de Tel Aviv que fue el autor del asesinato del primer ministro israelí Isaac Rabin, y arguyó que lo hizo convencido de que era un traidor, aunque aseguró que no pretendía matarle, sino sólo incapacitarle para gobernar.

Amir, que en ningún momento expresó arrepentimiento al responder a la acusación fiscal, destacó: "no fue mi intención matar" a Rabin, motivo por el cual le disparó "a la columna vertebral y no al corazón".

El acusado, que por graves fallos de los guardaespaldas de Rabin llegó hasta él y pudo dispararle a quemarropa el pasado 4 de noviembre en la Plaza de los Reyes de Israel, de Tel Aviv, dijo que tras alcanzarle de un primer disparo en la columna, efectuó otros dos a fin de asegurarse de que quedaría incapacitado para gobernar.

El atentado se produjo después de que Rabin dirigiera un mensaje a los numerosos pacifistas concentrados en esa plaza para respaldar su política de paz con los palestinos, considerada por Amir y sus correligionarios una "traición" a los intereses de Israel.

"No quise matar al hombre sino al primer ministro", afirmó Amir, extremista del sionismo religioso, quien comentó que se hubiera "conformado" con que Rabin abandonara la vida política.

El juicio que le entabló el Estado el pasado 19 de diciembre había sido aplazado ese mismo día a petición de sus abogados, quienes alegaron que carecen de pruebas en contra de su cliente, y se reanudó ayer mañana ante tres jueces, Edmond Levy, presidente del tribunal; Oded Mordik y Sabiona Roth-Levy.

M.C.D.2022

El escándalo relaciona a los Clinton con el presunto uso ilícito de fondos para la campaña

Hillary Clinton declarará por el 'caso Whitewater'

WASHINGTON. (Efe).– La primera dama de EEUU, Hillary Clinton, en un hecho sin precedentes, declarará el viernes ante un gran jurado federal. La Casa Blanca informó de que la esposa de Bill Clinton desea aclarar ante un jurado de doce o veinticuatro ciudadanos su rol en el caso Whitewater, que es investigado por una comisión del Senado y por un investigador independiente.

El anuncio de la Casa Blanca sobre la decisión de Hillary Clinton atrae la atención de la opinión pública y empaña el interés el mensaje sobre el "Estado de la Unión" que el presidente pronuncia anualmente ante el Congreso.

El caso Whitewater relaciona a los esposos Clinton con el colapso de una caja de ahorros, el fracaso de un proyecto turístico y el presunto uso ilícito de fondos en la campaña de Clinton cuando fue elegido gobernador de Arkansas.

El asunto que arrastran los Clinton desde que llegaron a la Casa Blanca en 1992 se ha agravado con la aparición de unos extraños documentos que, tanto el investigador independiente como el Congreso, desean conocer desde hace dos años.

Carolyn Huber, una estrecha colaboradora de la primera dama, dijo haber visto esos documentos en la sala de lectura de la residencia presidencial y un agente del servicio secreto declaró que vió a Maggie Williams, otra cercana empleada de Hillary Clinton, sacar papeles de la oficina de Vincent Foster en 1993.

Foster, un ex consejero de la Casa Blanca, se suicidó ese año y su muerte lanzó más interrogantes sobre el caso Whitewater, que algunos sectores republicanos en el Congreso desearían convertir en otro escándalo como el Watergate, que costó la presidencia a Richard Nixon.

Las dudas despertadas por el caso Whitewater se han convertido en un arma de campaña de los aspirantes republicanos.

Los Clinton han afirmado por separado que no tienen idea cómo fueron a parar los "papeles misteriosos" a la Casa Blanca ni quién los colocó en la residencia presidencial.

En un año electoral las dudas despertadas por el caso Whitewater se han convertido en un arma de campaña de los aspirantes republicanos a la candidatura de su partido para atacar al presidente, que busca la reelección.

Clinton, que esperaba obtener la atención nacional con su mensaje anual centrado en la estabilidad de la economía y las buenas perspectivas de EEUU de cara al próximo siglo, debe estar atento a las repercusiones del anuncio sobre el testimonio de su esposa ante un gran jurado federal.

El gran jurado puede inculpar a la primera dama.

La primera dama, bajo investigación judicial

Los investigadores están interesados, sobre todo, en aclarar el misterio de unos documentos referentes a Whitewater que se habían buscado en vano durante dos años y que aparecieron de pronto en la Casa Blanca a principios de este mes. Este expediente detalla el trabajo que Hillary Clinton hizo cuando era abogada en el estado de Arkansas en los años 80 para la caja de ahorros Madison Guaranty S&L. El poder judicial, así como el Congreso de Estados Unidos, investigan qué cantidad de trabajo realizó Hillary Clinton para esa caja de pensiones que estuvo metida en el asunto Whitewater. La primera dama asegura que apenas trató con la Madison, pero la facturación encontrada ahora indica que colaboró más con esta compañía de lo que ha confesado. Whitewater fue un proyecto turístico en el que participó el matrimonio Clinton y cuya bancarrota es objeto de una investigación judicial. Una de las cosas que investiga la justicia es si desde Madison, que también acabó en bancarrota, se desviaron fondos para Whitewater. La credibilidad de Hillary ha caído en picado.

El presidente de Colombia niega las acusaciones de Botero sobre su implicación en el narcotráfico

BOGOTA. (Efe).– El presidente de Colombia, el liberal Ernesto Samper, negó que haya sido elegido con dinero del narcotráfico después de que se sumara a sus acusadores su mano derecha en la campaña de 1994, el ex ministro Fernando Botero.

Samper dijo, además, que no piensa renunciar porque Botero haya asegurado a la Fiscalía y a la Prensa que el presidente "si sabía" y que incluso tiene responsabilidad directa en la financiación de su campaña electoral por el Cartel de narcotraficantes de Cali.

"Es la verdad. Sí sabía. Está muy seriamente comprometido en ese tema", afirmó Botero el lunes, en declaración que conmocionó a los colombianos y que compromete seriamente la permanencia de Samper en la Presidencia, según las primeras reacciones políticas conocidas de madrugada.

El ex ministro, preso desde agosto pasado en un cuartel militar de Bogotá, fue director general de la campaña electoral de Samper y hasta ahora había negado las multimillonarias aportaciones del Cartel de Cali.

Según el tesorero de la campaña de Samper, Santiago Medina, también detenido (aunque tiene la casa por cárcel), los "capos" de Cali aportaron más de seis millones de dólares para la elección del actual presidente.

Samper, en una breve intervención por televisión, calificó de "infames" las declaraciones de Botero y agregó que éste "está mintiendo para salvarse".

El ex ministro también acusó al presidente de mentiroso y dijo que el Gobierno ha montado una operación de "encubrimiento" desde que estalló el llamado "narcoescándalo".

Fernando Botero hijo del pintor y escultor colombiano del mismo nombre, manifestó que "es absolutamente claro que el presidente sabía" y agregó que tiene "pruebas" que respaldan su acusación.

ACNUR
ALTO COMISIONADO DE LAS NACIONES UNIDAS PARA LOS REFUGIADOS

Refugiado,a:
personas que, por guerras o persecuciones políticas, huyen a país extraño.

–PROFESIONALES Y ESTUDIANTES DE MUSICA–
JUEVES DIA 25 ENERO
CURSILLO DE REPARACION INSTRUMENTOS DE VIENTO
SALON DE ACTOS "LA ASUNCION"
C/ Monjas, 11
Mañana: 10 a 2 (viento vadera)
Tarde: 4 a 8 (viento metal)
Patrocina:
HAZEN
MUSICAL ALBENIZ
CONSERVATORIO DE ALBACETE
entrada gratuita

M.C.D.2022

Primera División/23ª jornada

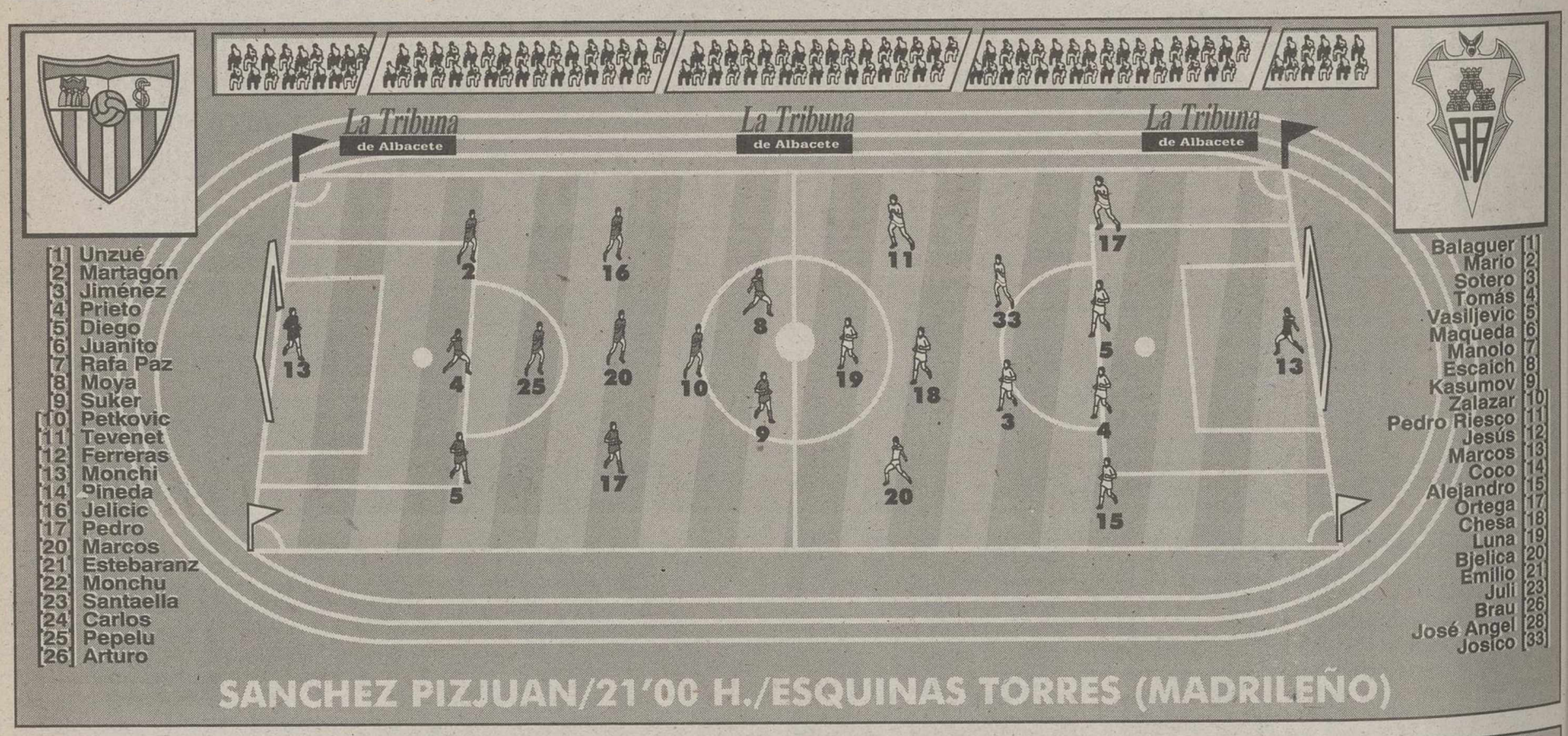

SEVILLA 19º, 22 PUNTOS	ALBACETE 21º, 21 PUNTOS
Entrenador: Juan Carlos Alvarez. Suplentes: Unzué (portero), Arturo, Juanito, Tevenet y Carlos. Uniforme: camiseta y calzón blanco.	Entrenador: Benito Floro. Suplentes: Balaguer (portero), Mario, Coco, Manolo y Escaich. Uniforme: camiseta y calzón rojo.

Los hispalenses, con Suker y Petkovic; los manchegos, con las ausencias de Zalazar, Maqueda y Jesús

Sevilla-Albacete: partido de alta tensión en el Sánchez Pizjuán

Adolfo GIMÉNEZ

El Albacete viajó a Sevilla con la obligación de puntuar, pero se da el caso de que tampoco su rival de esta noche está para lanzar cohetes, con lo que el partido, sobre un terreno de juego que se supone embarrado, será a "cara de perro", sólo apto para jugadores en plenitud de facultades físicas.

Es por esto por lo que Floro ha dejado en casa a Zalazar y Maqueda, dos jugadores que no están en su mejor momento físico. El primero, con unas molestias musculares, apenas ha podido entrenar en las últimas semanas y el segundo demostró una baja forma alarmante en el choque ante el Sporting de Gijón. El técnico merengue se quejaba ayer amargamente de la falta de contundencia de los centrales y se lamentaba del primer gol de Yekini, en el que el delantero nigeriano se coló por el eje de la defensa con una facilidad impropia.

Para el Sánchez Pizjuan, las novedades son Sotero y Mario, dos jugadores más guerrilleros, y cualquiera de ellos podría ser el que ocupe la vacante que deja el sancionado Jesús en esa línea de dos hombres que juegan por delante de la defensa. El otro debe ser Josico, jugador de contención que va a tener un punto de referencia notable con el más que probable debut del yugoslavo Petkovic, jugador cedido por el Real Madrid para esta segunda vuelta.

Por su parte, Juan Carlos Alvarez recobra a Davor Suker, siempre arma letal, y al propio Petkovic, por lo que los sevillanos podrán contar prácticamente con el equipo titular. Sus cuatro derrotas consecutivas en el año 96 obligan a los sevillanos a no fallar a partir de las 21,00 horas ante los manchegos, en un partido que se presume duro.

En el ambiente flota, además, los sucesos del verano, que mantuvo enfrentadas a las aficiones del Albacete y Sevilla. Especialmente temidos son los Biris del Sánchez Pizjuan, grupo numeroso de radicales que no se conforman con ver ganar a su equipo, sino que además suelen tener libertad de movimientos para hacer destrozos para todo lo que suena a equipo rival.

Ello, unido a quien se ha encargado de caldear el ambiente por tierras hispalenses y la necesidad que tienen ambos equipos de puntuar a estas alturas de competición, harán que el choque sea bien manejado desde el primer momento por el árbitro adscrito al colegio madrileño, Esquinas Torres, de infausto recuerdo para los blancos (todavía se recuerda aquel gol de Océano con la mano en el viejo Atocha).

Un encuentro, pues, que ganará el equipo que sujete mejor los nervios y se adapte a un terreno de juego proclive a brusquedades.

-Precedentes:

* Temporada 91-92: Sevilla 3-Albacete 0.
* Temporada 92-93: Sevilla 2-Albacete 1.
* Temporada 93-94: Sevilla 2-Albacete 0.
* Temporada 94-95: Sevilla 0-Albacete 2.

Un partido "a cara de perro" y sobre un terreno resbaladizo.

M.C.D.2022

El presidente, Escobar, pide paciencia y asegura que los "jugadores van a sacar esto adelante"

La afición del Sevilla espera la reacción a partir de esta noche

J.C.

Francisco Escobar, presidente del Sevilla, ha comentado que está seguro de que los jugadores sacarán al equipo adelante para salir de la zona de promoción en la que se ha colocado tras la derrota en Tenerife.

Escobar señaló que no está nervioso, aunque sí preocupado, pero que ha hablado con los futbolistas de la plantilla en los dos últimos desplazamientos a Santiago de Compostela y Tenerife, y que sabe que "esto lo sacan seguro adelante", porque "están con una moral grande y buena predisposición".

Situación heredada

Precisó que "la afición tiene que comprender que ésto es una cosa heredada de antes" y que el actual consejo de administración "está haciendo todo lo posible en el tema económico y deportivo".

Sobre el económico, aseguró que antes de treinta días el Real Madrid adelantará 300 millones de pesetas por el traspaso del croata Davor Suker, lo que servirá para levantar el embargo que tiene el club andaluz por el conflicto con el Barcelona por el ćaso Nando', y confió en que la entidad catalana no quiera también embargar dicha cantidad, porque en su opinión no sería una postura para arreglar el asunto.

Consideró que los tres próximos partidos, ante Albacete, Real Sociedad y Rácing de Santander, "son fundamentales para el Sevilla, y lo saben los jugadores, el entrenador y la afición".

En cuanto a las nuevas incorporaciones del equipo, el yugoslavo Dejan Petkovic y el portugués Joaquim Agostinho, dijo que sobre todo el balcánico podría empezar a jugar ya, o estará en el banquillo ante el Albacete, porque ha llegado para poco tiempo (cedido hasta el final de temporada), pero que son "cosas del entrenador".

El Sevilla, bien en la Copa pero con problemas en la Liga.

Por otro lado, el encuentro de ida de los cuartos de final de la Copa del Rey ante el Valencia, fijado en un principio para el miércoles 31, se disputará el martes 30 a partir de las 21:00 horas.

Las cuatro derrotas consecutivas sufridas por el Sevilla en 1996, ante Valencia, Compostela, Salamanca y Tenerife, le han situado de nuevo en zona de promoción.

El equipo de Juan Carlos Alvarez, que acabó el año pasado con un esperanzador empate en el Benito Villamarín y un triunfo en casa ante el Barcelona, ha sufrido los imponderables de la denominada "cuesta de enero", con la única alegría de la clasificación para los cuartos de final de la Copa del Rey.

Los sevillistas, que llegaron a vislumbrar la salida del túnel en el que estuvieron a comienzos de campaña, no han podido rubricarlo en este mes, en el que cuentan sus partidos ligueros por derrotas, en el Ramón Sánchez Pizjuán ante el Compostela (0-1) y en sus desplazamientos a Valencia (1-0), Salamanca (4-1) y Tenerife (4-2).

Este último tropiezo en el Heliodoro Rodríguez López les ha descendido hasta el decimonoveno lugar.

Moacir, cedido

El Sevilla atraviesa una situación crítica, por lo que ha cambiado sus extrnajeros. Así las cosas, el centrocampista brasileño Moacir Rodrígues dos Santos ha sido cedido al Sport Club Internacional de Porto Alegre hasta el 30 de julio de 1996, según ha informado en un comunicado el Sevilla Fútbol Club.

El equipo sevillista pagó por el fichaje de Moacir 150 millones de pesetas en la temporada 1994-95, en una operación incluida en el traspaso del argentino Diego Simeone al Atlético de Madrid.

Moacir, nacido en 1970 en Belo Horizonte, procedia del Corinthians, equipo en el que jugaba cedido por el conjunto colchonero. El brasileño marcó uno de los dos goles que el Sevilla anotó en el Carlos Belmonte durante la primera vuelta, con el portugués Toni en el banquillo.

Horarios en Primera y Segunda División

Los horarios de los partidos que se van a disputar son estos:

-- Primera División (23a. jornada):

*Zaragoza-Betis (López De la fuente) 20,30
*Valladolid-Valencia (López Nieto) 20,30
*Sporting-Real Sociedad (Daudén Ibañez) 20,45
*Athletic-R. Madrid (Díaz Vega) 21,00 TV C+
*Rayo Vallecano-Oviedo (Fernández Marín) 21,00
*Deportivo-Compostela (Brito Arceo) 21,00
*Celta-Salamanca (Gracia Redondo) 21,00
*Español-Tenerife (Gómez López) 21,00
*Sevilla-Albacete (Esquinas Torres) 21,00
*At. Madrid-Racing (Ansuategui Roca) 21,00
*Mérida-Barcelona (Megía Dávila) 21,30 (jueves, TV1 y Auto.)

-Segunda División: (21a. jornada):

*Sestao-Ath. Bilbao (Medina Cantalejo) 18,00
*Villarreal-Alavés (Román González) 20,30
*At. Marbella-Badajoz (Contador Crespo) 20,30
*Lleida-Eibar (Muñoz Juste) 20,30
*Ecija-Mallorca (Pinar Martínez) 20,30
*Getafe-Hércules (Pérez Izquierdo) 20,30
*Toledo-Extremadura (Pérez Lasa) 21,00
*Almería-Logroñés (Vilaseca Arroyo) 21,15
*Osasuna-Barcelona (Angulo) 18,30 (jueves).

PRIMERA DIVISION

	J.	En casa G.	En casa E.	En casa P.	Fuera G.	Fuera E.	Fuera P.	Goles F.	Goles C.	Pts.
1.– **At. Madrid**	22	8	2	0	7	2	3	39	11	49
2.– Compostela	22	10	2	0	3	2	5	30	23	43
3.– Barcelona	22	9	3	0	3	3	4	41	19	42
4.– Español	22	6	4	0	6	2	4	33	17	42
5.– Valencia	22	7	3	2	5	0	5	36	27	39
6.– Tenerife	22	5	5	2	4	3	3	37	35	35
7.– Betis	22	5	4	3	3	6	1	31	24	34
8.– R. Madrid	22	7	2	3	2	4	4	38	31	33
9.– Deportivo	22	6	1	3	3	4	5	35	20	32
10.– Ath. Bilbao	22	6	4	1	1	4	6	26	26	29
11.– R. Sociedad	22	5	2	4	3	3	5	29	33	29
12.– Celta	22	5	3	2	2	4	6	22	25	28
13.– Sporting	22	7	1	2	1	1	10	29	31	26
14.– Zaragoza	22	3	2	5	3	6	3	21	28	26
15.– Oviedo	22	4	4	4	1	4	5	22	32	23
16.– R. Vallecano	22	5	1	5	1	4	6	25	39	23
17.– Salamanca	22	4	3	5	1	4	5	33	37	22
18.– Mérida	22	2	5	3	2	5	5	18	28	22
19.– Sevilla	22	4	3	3	1	4	7	22	36	22
20.– Racing	22	3	6	2	2	1	8	24	40	22
21.– **Albacete**	22	4	4	4	1	2	7	33	46	21
22.– Valladolid	22	2	6	2	0	2	10	24	40	14

Partidos de la jornada

Ath. Bilbao - R. Madrid
R. Vallecano - Oviedo
Zaragoza - Betis
Mérida - Barcelona
Valladolid - Valencia
Deportivo - Compostela
Celta - Salamanca
Español - Tenerife
Sevilla - Albacete
Sporting - R. Sociedad
At. Madrid - Racing

SEGUNDA DIVISION

	J.	En casa G.	En casa E.	En casa P.	Fuera G.	Fuera E.	Fuera P.	Goles F.	Goles C.	Pts.
1.– **Hércules**	20	7	2	1	6	1	3	39	17	42
2.– Logroñés	20	7	4	0	3	1	5	36	27	35
3.– Extremadura	20	5	6	0	4	2	3	26	17	35
4.– Leganés	20	5	3	3	5	1	3	23	20	34
5.– Badajoz	20	6	3	2	3	2	4	26	18	32
6.– Alavés	20	7	0	4	2	5	2	26	21	32
7.– R. Madrid	20	7	1	2	2	4	4	24	21	32
8.– Barcelona	20	5	2	3	4	1	5	36	29	30
9.– Mallorca	20	5	2	4	4	1	4	30	25	30
10.– Toledo	20	5	2	2	3	4	4	14	14	30
11.– Osasuna	20	5	2	2	3	3	5	29	22	29
12.– Villarreal	20	4	2	3	4	1	6	22	25	27
13.– Almería	20	5	1	4	2	4	4	26	23	26
14.– Ath Bilbao	20	3	4	4	3	1	5	32	35	23
15.– Eibar	20	5	4	2	0	4	5	13	19	23
16.– Sestao	20	2	1	6	3	4	4	17	28	20
17.– Lérida	20	3	2	4	1	5	5	20	31	19
18.– Ecija	20	2	4	3	2	2	7	17	36	18
19.– Getafe	20	1	3	5	3	2	6	18	31	17
20.– Marbella	20	2	2	5	2	2	7	19	34	16

Partidos de la jornada

R. Madrid - Leganés
Almería - Logroñés
Villarreal - Alavés
Toledo - Extremadura
Sestao - Ath Bilbao
Marbella - Badajoz
Lérida - Eibar
Ecija - Mallorca
Osasuna - Barcelona
Getafe - Hércules

M.C.D.2022

Vasiljevic, Mario y Sotero, novedades en la lista de convocados

Floro exige a la defensa que sea más contundente

Adolfo GIMÉNEZ

Benito Floro sigue sin encontrar una defensa que le ofrezca garantías. Pasado el tiempo de experimentar con los más jóvenes, tampoco los veteranos le están dando la respuesta esperada y así, ayer reconoció que todos están teniendo fallos. Para el técnico merengue, no es cuestión de emplear otro sistema defensivo, sino de que los que juegan corrijan sus defectos y ofrezcan mayores dosis de contundencia.

Floro señalaba que "necesitábamos contundencia para doblegar a un equipo joven como el Gijón y sin embargo, fallamos en dos hechos puntuales, pero fallamos; se nos fue un partido que deberíamos de haber ganado y cuando más se equilibraba el juego, llegó la tontería de Jesús que nos dejó con un hombre menos".

Se quedan en casa Maqueda y Zalazar para que "entrenen fuerte durante la semana" y viaja Vasiljevic, a pesar de que no ha podido ejercitarse en los últimos días por un problema de rodilla. No obstante, Floro quiere tener al yugoslavo, aunque haga falta infiltrarle.

Los fallos defensivos ocuparon buena parte de la charla con los medios de comunicación y Floro no encuentra mayores explicaciones: "Cuando te meten un golazo pues se aplaude si hace falta, pero ante el Gijón... el primer gol no tiene ninguna interpretación, el Albacete regaló balones y además no fue contundente en la resolución individual. No es falta de concentración, sino de actitudes individuales en un equipo modesto. Cuando más necesitas los puntos, peor se te pone la cosa, y que es el fútbol es un juego".

Petar Vasiljevic jugará en Sevilla, aunque tenga que ser infiltrado.

Sevilla, calidad y fuerza

Con respecto al rival de esta noche, Floro no contempla su situación en la tabla, sino el potencial de muchos de sus jugadores: "Tiene un núcleo de futbolistas muy fuerte; su mala clasificación puede deberse al conflicto de pretemporada, porque eso afecta bastante. Además, ha tenido rivales duros en la Copa y en la competición europea, lo que supone un desgaste importante; en cualquier caso, el Sevilla tiene calidad y fuerza".

Benito espera que sea un partido "fuerte" porque ambos conjuntos están precisados de puntos, pero no espera que el juego vaya más allá en cuanto a violencia o dureza: "Espero que sea un partido normal".

La designación de Esquinas Torres no ha gustado en el seno del club, pese a lo cual, Floro evitó pronunciarse al respecto. Con este colegiado ya ha tenido más de un disgusto que en estos momentos prefiere olvidar: "Que no nos quite nada", comentó.

Terminó hablando del cese de Valdano: "Al final se ha encontrado solo ante los resultados, como todos los entrenadores" y comentó el fichaje de Arsenio como un "acierto".

Zalazar: "Estoy triste, aunque espero volver a la titularidad ante el Español"

A.G.

Una de las principales novedades de la lista de Floro fue la ausencia de Zalazar. El hispano-uruguayo, Maqueda y Jesús (por sanción federativa) son las tres bajas con respecto a los hombres que se enfrentaron el pasado domingo al Sporting de Gijón.

Floro se dejó en casa a Zalazar y Maqueda por su baja forma física y espera, por tanto, que aprovechen ambos la semana para afinar la puesta a punto.

Al término del entrenamiento y tras conocer la lista de viajeros, el centrocampista merengue manifestó lo siguiente: "Llevo quince días sin entrenar por unas molestias musculares y lo mejor es que entrene esta semana para estar ante el Español en buenas condiciones; de todas formas y con respecto a mi ausencia, sólo digo que el domingo pasado no jugó mal sólo Zalazar".

Añadió el hispano-uruguayo que acepta la decisión del míster, aunque sí dejó claro que espera que sea algo pasajero: "a mí me gusta jugar siempre; no es que esté enojado, pero sí triste porque yo quería enfrentarme al Sevilla; espero que se cumpla lo que me ha dicho el míster y que me devuelva al once titular ante el Español".

Por su parte, Juan Antonio Chesa, que se perfila como recambio de Zalazar para el encuentro de hoy, manifestó su esperanza en hacer un buen partido: "Es la primera vez que puedo salir desde el inicio y espero hacer un buen encuentro; el Albacete puede hacer un buen partido porque no tendrá la presión de jugar en casa".

Zalazar no viajó a Sevilla.

El jerezano Francisco Javier Luna, por su parte, arrastra una tendinitis que no le impedirá jugar: "Irá toda la familia de Jerez a verme, estoy muy motivado. Espero que sea un partido duro, pero que se juegue noble".

El Sevilla confía en el tándem formado por Petkovic y Suker para remontar el vuelo

J.C.

El Sevilla, al que retornará el croata Davor Suker y en el que debutará el yugoslavo Dejan Petkovic, recibirá al Albacete en un encuentro muy importante para salir de la zona de promoción en la que se encuentra inmerso tras perder los cuatro partidos que lleva disputados este año.

El equipo, como reconoció ayer Juan Carlos Alvarez, no puede dejar pasar más tiempo para reencontrarse con el triunfo, y más ante un rival también necesitado de salir de la zona de máximo riesgo.

Juan Carlos, además de la lógica preocupación por un Albacete al que espera que salte al Ramón Sánchez Pizjuán con vocación defensiva, está inquieto por el estado del césped después de la intensa lluvia que ha caido en la capital andaluza los últimos días.

El técnico asturiano considera que si el campo está encharcado o muy embarrado perjudicará a su equipo, que es el que tiene la obligación de crear fútbol y atacar.

Respecto al Albacete, afirmó que será "un rival que acudirá a Sevilla pensando en el partido como tabla de salvación para adquirir más seguridad para próximos encuentros", pero que se va a encontrar con un cuadro andaluz "algo diferente", con motivación para plantar cara al choque.

Suker, más tranquilo

"El Albacete nos lo va a poner difícil, porque su sistema defensivo es importante", subrayó Juan Carlos, quien reconoció que Suker, una vez solucionado su traspaso al Real Madrid, "está más tranquilo", por lo que espera que siga aportando "lo que sabe y puede".

El entrenador sevillista convocó tras el último entrenamiento a Monchi, Diego, Prieto, Martagón, Pepelu, Pedro, Marcos, Jelicic, Moya, Petkovic, Suker -posible equipo inicial-, Unzué, Arturo, Juanito, Tevenet y Carlos.

Además confirmó el más que posible debut de Petkovic -al que elogió por su ritmo, visión, golpeo de balón y dinamismo- con la camiseta sevillista, y que las bajas de Manolo Jiménez y de Rafa Paz, al margen de la del sancionado Monchu, se deben a problemas físicos.

A Jiménez se le ha realizado una especie de operación para que se le cierre una herida en una rodilla, y tras estar 48 horas de reposo en su domicilio deberá estar de baja entre siete y diez días.

En cuanto a Rafa Paz, Juan Carlos explicó que ya tenía pensado darle descanso, pero que el granadino también tenía problemas en un gemelo.

M.C.D.2022

El CAB Villarrobledo alcanzó el liderato de la Segunda División.

Balonmano: Tras derrotar al Mayol Toledo en su cancha por 18-20

Villarrobledo, líder de la 2ª División

LT

18, Mayol Toledo: Chaves, Antonio (2), Fernando (3), Tomás (3), Fábrega (1), Quique (2), Atalaya (4) -siete inicial-, Roberto (1), Evangelio (2), Víctor, Angel Luis y Gregorio.

20, C.A.B. Soliss Villarrobledo: González, Mecinas (3), Ramón (3), Cano (7), Fernández (3), Bonillo (2), Oscar (2) -siete inicial-, Lara, Calero, Parreño, José Angel y Gento.

Arbitros: Mohedano Redondo y Muela Calero, de Ciudad Real. Amonestaron a los locales Antonio, Tomás y Atalaya, y a los visitantes Mecinas y Ramón. Excluyeron a los toledanos Roberto, Antonio, Evangelio (2), Quique y Atalaya, y a los roblenses Ramón (2), Fernández y Oscar.

Tanteo cada cinco minutos: 0-2, 2-3, 5-4, 6-6, 6-6, 9-6; descanso, 11-9, 11-10, 13-13, 14-14, 16-15 y 18-20.

Incidencias: Partido correspondiente a la novena jornada del campeonato de Segunda División Autonómica masculina, jugado en el pabellón de Santa Bárbara, que registró un gran ambiente, en buena medida por la ruidosa y joven hinchada que se desplazó desde Villarrobledo en autocar.

Comentario: El BM. Mayol Toledo perdió la imbatibilidad y cedió, de paso, el liderato al CAB Villarrobledo, al no aguantar la presión de los últimos, y decisivos minutos, perdiendo así la posibilidad de casi sentenciar el campeonato, pues de haber ganado habrían logrado una renta de tres puntos sobre los albaceteños.

Fue un partido intenso, pleno de igualdad y que se decantó del lado roblense en los cinco minutos finales. En los primeros 30 minutos, y tras un fuerte inicio visitante, los de Mario García ajustaron su defensa y lograron irse al descanso tres goles arriba -su máxima renta-, cuando antes se sucedieron los empates.

En la segunda mitad, los roblenses equilibraron el choque, hasta el punto de entrar en el último cuarto de partido igualados a 13. Mayol encaró los cinco últimos minutos con un gol de renta (16-15), pero entónces aparecieron los nervios, con continúas pérdidas de balones que el CAB no desperdició, apuntándose un triunfo que le aupa a lo más alto de la tabla.

Resultados y clasificación

Los resultados en Segunda División autonómica masculina de balonmano, tras disputarse la novena jornada, fueron:

Cuenca, 13–Puertollano, 11
Mayol Toledo, 18–Villarrobledo, 20
Tomelloso, 12–Manzanares, 24
Dep. Retamar, 16–Mora C. Toledo, 11
C. Real, 32–Tarancón, 13

La clasificación está así:

1º CAB Soliss Villarrobledo, 17 ptos.
2º Mayol Toledo, 16 ptos.
3º Ciudad Real, 14 ptos.
4º Puertollano, 11 ptos.
5º Tarancón, 10 ptos.
6º Cuenca, 10 ptos.
7º Deportivo Retamar, 6 ptos.
8º Manzanares, 6 ptos.
9º Mora C. Toledo, 2 ptos.
10º Tomelloso, 0 ptos.

Juvenil

Por otro lado, el equipo juvenil del CAB Villarrobledo comienza a dar la cara y venció claramente al Madridejos por 25-19. Los pupilos más jóvenes de Lisardo Fernández comienzan a coger el aire a la competición después de una desastrosa primera vuelta.

El gran defecto mostrado por este equipo era la falta de competitividad y de ritmo, pero ante Madridejos se cuajó una buena primera mitad en donde supieron sacrificarse en defensa y basar ahí la clave de su victoria. En el segundo tiempo el equipo toledano plató muchos problemas defensivos pero los roblenses supieron sobreponerse y terminaron dominando claramente el partido.

Cumbre regional de árbitros de fútbol en Cuenca

F.J. ONRUBIA

Un nutrido grupo de árbitros de fútbol albaceteños estuvieron presentes en la cumbre regional celebrada el pasado fin de semana en Cuenca, que consistió en las acostumbradas pruebas físicas y técnicas, y una charla–coloquio a la que asistieron entre otros el presidente del Comité Técnico de Arbitros, Victoriano Sánchez Arminio, Vicente Acevedo, asesor del CTA, García Aranda Encinar, árbitro de Primera División, Juan Castillo, de la comisión Antiviolencia del Senado, Agustín López, presidente de los árbitros manchegos, así como el presidente de la Federación Regional de Fútbol, Nieves Mercadillo.

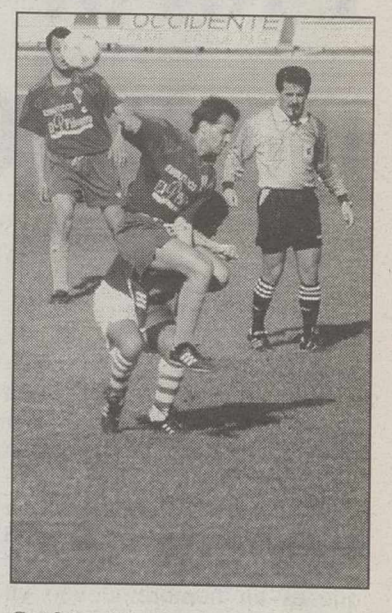

Cumbre arbitral.

En esta reunión, a la que asistieron más de un centenar de árbitros y personas vinculadas con el mundillo futbolístico, se sacaron varias conclusiones efectivas. Así, Victoriano Sánchez Arminio apunto entre otras cosas que "la Televisión nos está haciendo mucho daño, puesto que en la misma existen multitud de ángulos para apreciar jugadas, que en el terreno de juego no se tienen".

También realizó una crítica exhaustiva a los ex-árbitros que en la actualidad realizan labores de comentaristas en los medios de comunicación y significó que siente envidia de los árbitros ingleses, que son respetados "todo lo contrario que nosotros".

Buen árbitro

Señaló Sánchez Arminio que "las principales características para ser un buen árbitro radican, en primer lugar, en saberse las reglas, luego, saberlas llevar al terreno de juego y posteriormente ser un buen psicólogo", afirmando que "el árbitro que más tarjetas saca no es el mejor, sino que hay que sacar las justas y en el momento justo". "Otro aspecto", apuntó, "se basa en la preparación física, y para finalizar, tener la valentía de pitar todo lo que se ve".

Los demás ponentes coincidieron en las afirmaciones del avance del arbitraje, puesto que cada vez existe más preparación en los árbitros y a cada curso de ascenso acuden verdaderos atletas y conocedores del reglamento, debido a la fuerte competencia existente, pero igualmente, quedó patente lo maligno de la actual presión que están recibiendo los colegiados españoles, desde todos los ángulos, que se unen a la mejor preparación de los futbolistas y por consiguiente, mayor dificultad a la hora de dirigir un partido.

Más de un centenar de árbitros al día siguiente realizaron las pruebas de ascenso y descenso de categoría, consistiendo las mismas en un examen sobre aspectos administrativos, otro sobre los estatutos federativos, al igual que de redacción de actas y de reglamento. Las pruebas físicas pusieron el punto y final a esta reunión.

Baloncesto: El C.B. Albacete recibe al líder de la 1ª División femenina

LT

Después de su excelente victorias sobre el Canal de Isabel II, segundo clasificado de la Primera División femenina de baloncesto, por 74-69, el C.B. Albacete espera ahora la visita del líder, el Arganda Intercambio, equipo que permanece invicto.

El partido será muy complicado, pero la buena racha de las albaceteñas, que siempre se crecen ante las dificultades, dan esperanzas de conseguir un resultado positivo.

Las chicas de Pepe Sanz están con la moral alta, después de haber podido doblegar al Canal de Isabel II en un partido muy duro en el que supieron tener la cabeza fría en los momentos finales. En este encuentro destacó la actuación de Nelia González y Dolores Hurtado, que consiguieron muchos rebotes y recuperaron balones decisivos. Al final, el triunfo apretado por 74-69 fue merecido para el C.B. Albacete.

Il Forno
Pizzería-Restaurante
C/ Alique, 23 – Teléf. 14 06 81 – VILLARROBLEDO

CERRAMOS POR VACACIONES
DEL 22 DE ENERO AL 8 DE FEBRERO
DISCULPE LAS MOLESTIAS

EN VILLARROBLEDO SEGUIMOS ABIERTO

M.C.D.2022

El juvenil Juan Angel, convocado para el Torneo Internacinal Sub-18 "Copa Atlántico"

Floro: "Fichar a Arsenio es un acierto para el Madrid"

A.G.

Benito Floro calificó "como un acierto" la contratación de Arsenio Iglesias como nuevo técnico del Real Madrid, tras la destitución del que fue su sucesor, el argentino Jorge Valdano.

Floro dijo que le parece "un acierto, aparte de ser un premio para su carrera futbolística, porque es un hombre idóneo en estos momentos, con experiencia y personalidad para colaborar en el trabajo del Real Madrid".

Preguntado por si la historia se había repetido con Valdano al igual que en su caso, el ex técnico del Real Madrid dijo que "en el sentido de duración de tiempo puede que sí. La destitución de los entrenadores son todas igual, quizá ésta debería ser un poco más ejemplar".

Floro explicó lo de ejemplar y fue muy duro con sectores periodísticos madrileños. "Quien moralmente debe asumir ese cese es todo ese grupo de periodistas amigos que, de alguna manera, no centrándose en lo que era él como entrenador, dieron patadas y empujones a otros para colocarlo a él", destacando que por encima de todo Jorge Valdano "es un buen técnico y un buen hombre de fútbol".

Floro añadió que "esos son los que deberían sentirse cesados, porque quizá ellos mismos fueron los que empezaron a crearle problemas con dualidades, Milla-Redondo, y con otra serie de cosas que le han ido complicando la vida".

Para Floro, Valdano será mejor entrenador a partir de ahora, una vez que conoce todo esto: "será más entrenador porque se dará cuenta de que él, uno de los técnicos periodísticamente más apoyados, al final se ha encontrado solo".

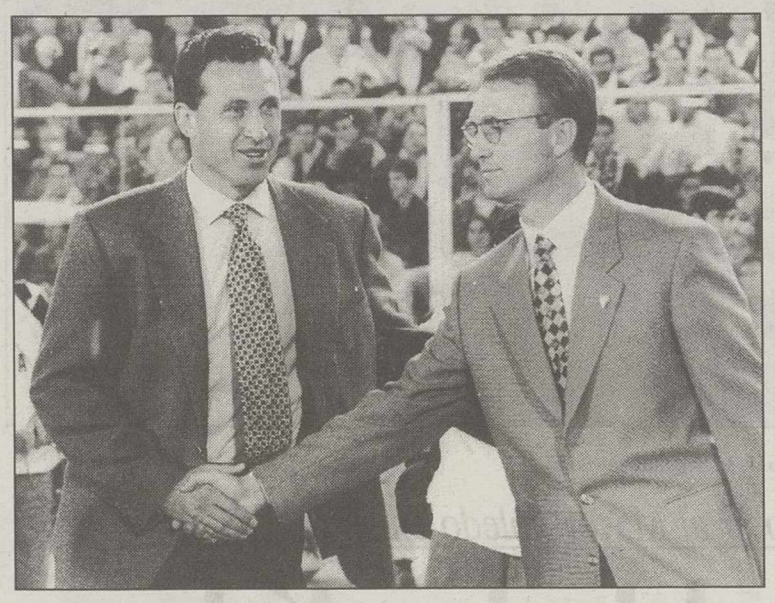

Benito Floro señaló que Valdano será mejor entrenador a partir de ahora.

Torneo Sub-18

El jugador juvenil del Albacete Balompié, Juan Angel Ramos García, ha sido convocado por la Federación Española de Fútbol (RFEF) para particiar en el XXI Torneo Internacional "Copa Atlántico" Sub-18, que se celebrará del 29 de enero al 3 de febrero en Las Palmas de Gran Canaria. En este torneo, además de la selección española, participaran Dinamarca, Francia y una selección Canaria.

Ultimamente, el joven delantero juvenil había sido llamado por Benito Floro para participar en los entrenamientos del primer equipo.

Lista de convocados:

Valencia: Albelda, Cabezas, Farinós y Gerónimo; Athletic del Bilbao: Cachorro y César; Albacete: Juan Angel; Osasuna: Lacruz; Balmaseda: Gil; Basconia: Alaín; Barcelona: Avila; Damm: Rubén; Granada: Díaz; Melilla: Balbuena; Betis: Alex; Real Madrid: Rivera; Real Sociedad: Ibarra; Zaragoza: Esquej.

El Club Deportivo Logroñés entrenó ayer en el Campo Federativo del Albacete

LT

El Club Deportivo Logroñés hizo ayer parada y fonda en Albacete, camino del Municipal de Almería donde esta noche jugará ante el conjunto andaluz en uno de los partidos más interesantes de la Segunda División A.

El equipo en el que está enrolado el albaceteño Pedro Parada se ha encaramado al segundo puesto de la clasificación tras unos comienzos irregulares, con lo que se consolida como uno de los firmes candidatos a regresar a la Primera División.

Ayer por la tarde entrenó la plantilla de Juande Ramos en el Campo de la Federación de Albacete. El Logroñés ha ganado los cuatro últimos partidos disputados (Marbella, Sestao, Toledo y Villarreal) y ha conseguido por fin situarse en los primeros puestos. "Queda casi media Liga por delante y debemos seguir trabajando para mejorar", dijo Juande.

La delantera se ha convertido en la mejor línea del Logroñés. El serbio Markovic, Loreto y Manel, máximo goleador de Segunda con dieciseis goles, forman la tripleta de ataque.

La Tribuna de Albacete

CADENA SER
RADIO ALBACETE 1116 O. M.

TROFEOS DEPORTIVOS

CONSIGUE TU ENTRADA GRATIS PARA EL PARTIDO DEL ALBACETE EN CASA.

(Lee las bases los martes en La Tribuna de Albacete)

CLASIFICACION

* Regularidad

ZALAZAR	278
MARCOS	117
BJELICA	101
COCO	17
LUNA	15
MANOLO	9
JESUS	7
JULI Y JOSICO	6
ESCAICH	5
ALEJANDRO, SOTERO, MARIO Y SORIA	3
RIESCO Y KASUMOV	2
MAQUEDA, TOMAS, Y ALBERTO	1

* Deportividad

COCO	234
ZALAZAR	87
JOSICO	28
BJELICA Y MARCOS	25
JULY	22
MANOLO	20
ALEJANDRO	15
SORIA Y TOMAS	13
LUNA Y JESUS	11
SOTERO	9
ALBERTO Y MARIO	8
KASUMOV	4
RIESCO, ESCAICH Y MAQUEDA	2
VASILJEVIC, LUKE Y JOSE ANGEL	1

* Revelación

JULY	145
LUNA	124
JESUS	50
JOSICO	47
MARCOS	46
BJELICA	25
ALBERTO	21
ALEJANDRO	12
MARIO Y KASUMOV	11
ESCAICH	10
COCO Y SORIA	9
MAQUEDA	8
SOTERO, JOSE ANGEL Y ZALAZAR	6
ORTEGA Y FERNANDO	5
RIESCO, GARZON Y MANOLO	2
LUKE	1

GANADORES DE ESTA SEMANA: RAMIRO AGUILAR PODIO, FRANCISCO IBAÑEZ MADRIGAL, LEONCIO CARRATALA SAEZ, RAMONA HERRAIZ MUÑOZ, LUCIO GOMEZ SALAZAR, JULIAN OLIVAS ROLDAN

Recoge tu entrada en las oficinas de Radio Albacete C/ Concepción, nº 23 en horario de oficina

M.C.D.2022

El técnico se limitó a reivindicar su libertad para decidir sobre dicha cuestión

José A. Camacho mantiene la incógnita sobre su futuro

BARCELONA (Efe).– El técnico del RCD Espanyol, José Antonio Camacho, mantuvo ayer la incógnita sobre su futuro a partir del próximo 30 de junio, fecha en que finaliza contrato con la entidad barcelonesa.

El técnico se limitó a reivindicar su libertad para decidir sobre dicha cuestión al asegurar que tal como llegó al club españolista puede marcharse un día.

Camacho expuso la posibilidad de que abandone el banquillo españolista, pese a su brillante trayectoria. "Estuve anteriormente en el Rayo Vallecano y José María Ruiz Mateos habla fenomenalmente de mí, igual que yo de él y, sin embargo, me marché", indicó.

"Cuando considero necesario seguir en una entidad, lo hago, pero si no es así me voy. El caso es similar al del Real Madrid, que adoptó la decisión de que Jorge Valdano se fuese lo echó", señaló.

Asimismo, desmintió que el Espanyol pueda resentirse deportivamente si opta por cambiar de club al término de la presente temporada. "Las urgencias han desaparecido aquí. El organigrama está bien estructurado y ninguno de los actuales jugadores acaban contrato el próximo 30 de junio", subrayó.

El técnico murciano se mostró irónico al ser cuestionado sobre la continuidad que tenía asegurada en el banquillo españolista gracias a su trayectoria. "Jorge Valdano consiguió lo máximo a lo que puede aspirar un entrenador en España, el título de Liga, y fue destituido", manifestó.

José Antonio Camacho está vinculado contractualmente al Español hasta el 30 de junio.

Tras asegurar que en su decisión sobre la renovación por el Espanyol no se siente presionado por las declaraciones efectuadas por el empresario José Manuel Lara, que calificó la posible marcha de Camacho como si volviese a perder a su hijo Fernando -fallecido el pasado verano en accidente de tráfico-, se refirió al encuentro de hoy ante el Tenerife en Sarriá.

"El equipo de Jupp Heynckes está en una situación muy buena, pero si pierde aumentaremos ostensiblemente la ventaja que ahora tenemos respecto a ellos en la clasificación", subrayó.

El técnico españolista volvió a criticar el ritmo de partidos que preside el actual mes de enero. "Mañana se puede producir cualquier resultado, porque esto es un lotería, ya que es muy difícil mantener la misma tensión durante tanto tiempo", indicó.

Asimismo, explicó: "Si ahora tuviésemos algún problema no podríamos solucionarlo, porque no hay tiempo para ello y el que hay debe invertirse única y exclusivamente en descansar".

Por primera vez, José Antonio Camacho precisó las actuales metas de su equipo. "Nuestro objetivo es mantenernos en los primeros puestos de la clasificación para poder aspirar a jugar la Copa de la UEFA.

Bakero confía en que el Atlético de Madrid no pueda aguantar el ritmo

BARCELONA (Efe).– El centrocampista del FC Barcelona José Mari Bakero confía en que el Atlético de Madrid no pueda aguantar durante la segunda vuelta del campeonato el ritmo exhibido hasta ahora, lo cual permitiría a los barcelonistas recortar las diferencias existentes en la actualidad.

"Es muy difícil que el Atlético de Madrid pueda realizar una segunda vuelta tan perfecta como la primera", dijo el capitán barcelonista, quien recordó que al Deportivo de La Coruña le ocurrió algo similar hace dos temporadas.

Bakero advirtió, sin embargo, que las posibilidades ligueras del FC Barcelona dependen de los fallos del conjunto madrileño. "Ellos tienen que fallar para que nosotros podamos estar arriba, aunque para ello podemos comenter más errores", aseguró.

El centrocampista explicó que "internamente" el equipo barcelonista tiene el convencimiento de que cada día mejora. "Debemos seguir en esta linea, porque este mes va a ser, no definitivo, pero sí muy importante, ya que o te quedas descolgado, como puede ser los casos del Deportivo y del Madrid, o si sigues ahí puedes estar arriba en la cabeza".

Uno de los principales problemas actuales del Barcelona es, según Bakero, el gran número de encuentros que debe disputar este mes, ya que debe compaginar sus encuentros ligueros con los de Copa.

"Los equipos que no juegan entre semana crean problema a cualquiera, porque jugar tres encuentros en ocho días es terrible y esto se vera más adelante. Además, en febrero los equipos que jugamos miércoles y domingo podemos estar destrozados", añadió Bakero.

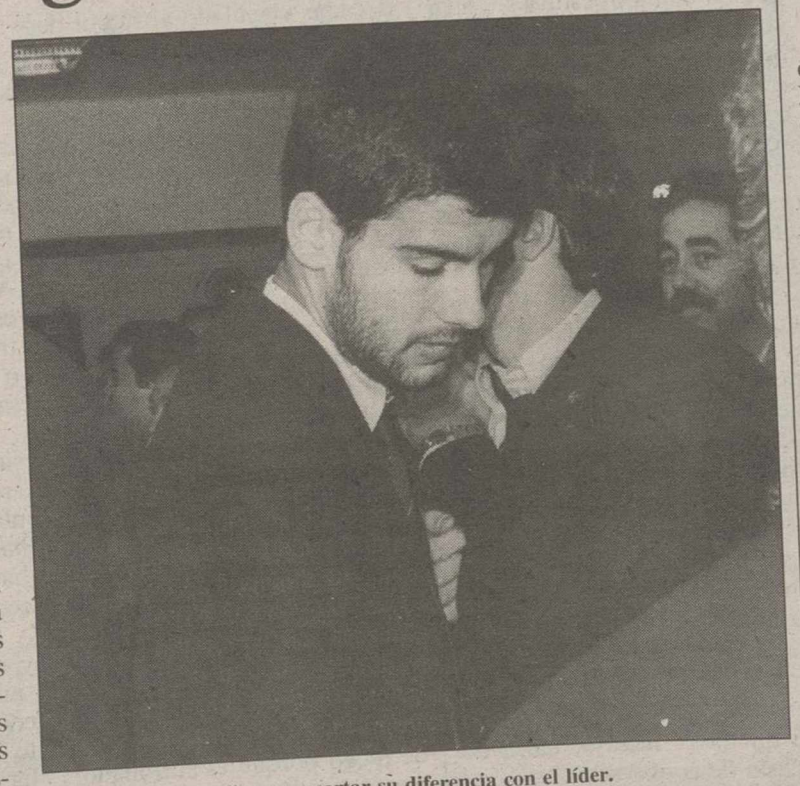
Los azulgranas confían en recortar su diferencia con el líder.

Sanciones: Un partido de clausura para el Benito Villamarín y un mes de suspensión para Rubio Valdivieso

MADRID (Efe).– El Comité de Competición de la Federación Española de Fútbol (RFEF) acordó ayer clausurar por un partido el estadio Benito Villamarín, del Betis, y sancionar con mes de suspensión al árbitro del encuentro de Copa del Rey Betis-Atlético de Madrid, José Enrique Rubio Valdivieso.

En relación a los incidentes sucedidos durante el citado encuentro el Comité de Competición decidió, además, incoar expediente extraordinario al jugador del Atlético de Madrid Juan Vizcaíno, con nombramiento de juez instructor. En los antecedentes de los acuerdos el comité menciona que Vizcaino dió un puntapié a una puerta, "saltando el pestillo y un trozo de madera de la misma".

Asimismo, el Comité acordó abrir diligencias informativas a Jesús Gil, presidente del At. Madrid, y a Manuel Ruiz de Lopera, consejero delegado del Betis, en virtud de la denuncia formulada por la Comisión Nacional contra la Violencia en los Espectáculos Deportivos, por declaraciones que pueden incitar a la violencia.

Otros acuerdos del Comité fueron: Abrir diligencias informativas a los jugadores Robert Prosinecki y Gheorge Popescu (FC Barcelona) y Wojciech Kowalczyk (Betis), por manifestaciones proferidas contra el buen orden deportivo.

Incoar expediente extraordinario a Radomir Antic, entrenador del Atlético de Madrid, en virtud de denuncia formulada por el comité técnico de Arbitros, por expresiones dirigidas a un juez de línea durante el encuentro Real Sociedad-Atlético de Madrid.

Díaz Novoa repite convocatoria en el Sporting

GIJON (Efe).– El emtrenador del Sporting, José Manuel Díaz Novoa, facilitó al término del entrenamiento de hoy la lista de jugadores convocados para recibir hoy a la Real Sociedad y que está integrada por lo mismos hombres que vencieron al Albacete más Hugo Pérez, una vez cumplido el partido de sanción.

En la lista sigue faltando el ruso Lediajov, quien no está del todo recuperado de sus problemas de tobillo. Hace tres días fue infiltrado y descansó 48 horas, y, aunque podría jugar mañana, Novoa no quiere forzar su reaparición.

Según el técnico rojiblanco, en la convocatoria hay "determinados jugadores que no están pero que sí lo estarán en el futuro y serán muy importantes". "Simplemente están", dijo, "los que atraviesan un mejor momento de forma".

M.C.D.2022

El técnico gallego viajará hoy a Bilbao para ver al equipo, pero estará en la grada

Arsenio: "Estaba jubilado, pero llegó el R. Madrid"

MADRID (Efe).– Arsenio Iglesias, tras firmar su nuevo contrato con el Real Madrid hasta el próximo 30 de junio, cumplió ayer a sus 65 años el sueño de su vida y reconoció que ya se había jubilado del fútbol activo si bien había una "pequeña puerta abierta y ... llegó el Real Madrid".

Arsenio, asediado en las últimas horas por multitud de prensa española y extranjera, comenzó desde ayer una aventura distinta, cobrará 50 millones de pesetas por su trabajo y tendrá una cláusula especial (25 millones) si el Real Madrid llega a conquistar la Copa de Europa.

Tanto Lorenzo Sanz como Arsenio confirmaron que no hay ningún apartado en su contrato que contemple la posibilidad de renovar, ni en el caso hipotético de que el Madrid gane la Copa de Europa.

"Estaba jubilado, con mi trabajo de comentarista en TVE. Estaba muy a gusto en la televisión. Me había retirado del fútbol activo. Sólo un milagro podía hacerme regresar al banquillo y no llegó un milagro, llegó el Real Madrid", subrayó Arsenio, quien añadió que es consciente de que "otros en su lugar estarían dando saltos de alegría".

Arsenio desea tener a su lado al preparador físico del Deportivo, José Angel Franganillo, aunque su fichaje se antoja poco probable al tener éste un contrato firmado con su actual club.

El técnico gallego viajará hoy a Bilbao para ver al equipo, pero estará en la grada. Lorenzo Sanz presentará a Arsenio a la plantilla en el hotel de concentración. En el banquillo de San Mamés se sentará Vicente Del Bosque y será al día siguiente en la Ciudad Deportiva cuando Arsenio dirija el primer entrenamiento.

"La sóla palabra Real Madrid hizo que aceptara enseguida la oferta. El equipo atraviesa una temporada irregular. Esta campaña no tuvo la fortuna de antaño, sobre todo en esta última mitad del campeonato", comentó Arsenio.

Para Lorenzo Sanz, "Arsenio será el hombre que dará tranquilidad y estabilidad a la plantilla en unos momentos difíciles".

Arsenio vio por fin realizado su objetivo de llegar algún día al Real Madrid. En la temporada, 57-58, cuando era jugador del Deportivo, el Real Madrid quiso contratarle pero fichó por el Sevilla ya que entonces el club andaluz incrementó la oferta en un millón de pesetas y cedió a dos jugadores a los gallegos. Para Arsenio, era fundamental además que Helenio Herrera fuera el entrenador sevillista.

Arsenio Iglesias, nuevo técnico del Madrid, junto a Lorenzo Sanz.

"Jugaremos al ataque"

Arsenio quiso quitarse en su primer acto público el cartel que tiene de entrenador defensivo. Preguntado sobre si en el Real Madrid iba a variar su forma de jugar, Arsenio fue tajante: "Jugaremos al ataque, pero lo más importante en el fútbol es ganar y marcar un gol más que el contrario. Hay que marcar un gol aunque sea con el juanete. Para ganar hay que jugar bien, pero también con agresividad y a veces con pelotazos largos también te puedes acercar con peligro al área rival".

El entrenador dijo además que por haber fichado por el Real Madrid no iba a cambiar sus hábitos, ni la forma de llevar las concentraciones. "Yo nunca he hecho cosas raras, por lo tanto seguiré con mis sistemas y mi forma de entender la vida del futbolista. Caminaremos en mi linea", dijo.

Para Arsenio en la Copa de Europa, el Real Madrid aún no ha dicho su última palabra. "Yo vi al Real Madrid en Holanda contra el Ajax y en Amsterdam jugó a un buen nivel ante un grandísimo equipo. El gran peligro del Juventus es que juega con un gran nivel competitivo y eso es lo que tiene que tener el Real Madrid", argumentó Arsenio.

El técnico gallego, a quien le gustaría reunirse con Jorge Valdano y Alberto Giráldez, para conocer el estado físico del equipo, entiende que a algún aficionado del Deportivo le pueda sentar mal que haya fichado por el Real Madrid.

"Igual alguno no lo entiende. En La Coruña, había estado en esta última etapa durante 6 o 7 años y eso es un tiempo más que suficiente. En la vida, uno tiene que irse en un determinado momento. El día que me enfrente al Deportivo con el Real Madrid estoy seguro que me sentiré muy emocionado", apostilló Arsenio Iglesias.

Del Bosque da prioridad a la defensa en el partido frente al Athlétic

MADRID (Efe).– El entrenador provisional del Real Madrid, Vicente Del Bosque, que dirigirá al equipo hoy en el partido de Liga contra el Athlétic de Bilbao, aseguró ayer que "teniendo un buena defensa habrá un buen equipo" y alabó la figura de Arsenio Iglesias, quien será el nuevo técnico madridista a partir del jueves.

"Para que la gran cantidad de goles que hemos encajado hasta ahora se vea disminuida, es preciso una gran defensa y un bloque homogéneo. He intentado transmitir serenidad y buscar a cada jugador su sitio ideal", afirmó Del Bosque.

El técnico, a la conclusión del último entrenamiento, no quiso ofrecer el once titular que jugará ante el Athlétic de Bilbao. "Todavía mantengo algunas dudas. No quiero dar ninguna pista y que sean los jugadores los primeros que lo sepan", dijo.

Luis Enrique: "No guardo rencor a Valdano"

El jugador del Real Madrid Luis Enrique Martínez, que fue incluido ayer en la lista de convocados para el partido contra el Athlétic de Bilbao, aseguró que no guarda rencor a Jorge Valdano, quien dejó de contar con él tras el encuentro contra el Deportivo de la Coruña disputado el pasado 21 de diciembre.

"Durante este tiempo lo he pasado horrible. Nadie me dio razones. Fue todo un poco raro. Piensas muchas cosas. Espero que no me vuelva a ocurrir. Es una gran alegría estar de nuevo en la lista", señaló Luis Enrique.

Sobre la marcha de Jorge Valdano, destituido el pasado domingo como técnico del Real Madrid, el jugador asturiano respondió: "No es agradable que se destituya a un entrenador. Las despedidas son desagradables, pero es normal que se tome esta medida cuando los resultados no acompañan".

Luis Enrique se mostró esperanzado con la contratación del nuevo entrenador, Arsenio Iglesias. "Es un técnico español, campechano, gran persona y que cae bien a la gente", declaró.

Luis Enrique, que finaliza contrato con el Real Madrid el próximo 30 de junio, negó ayer que haya firmado un precontrato con el Barcelona, "ni con ningún otro equipo", y reiteró que "su ilusión" es quedarse en el club blanco.

"Es normal que mi representante -Alberto Toldrá- vaya mirando en otros sitios y estudie otras posibilidades. Pero ahora mismo, no hay ofertas de otros equipos, sólo interés", señaló el centrocampista asturiano.

Stepanovic, preocupado por la reacción del Madrid

LEZAMA (Efe).– El técnico del Athletic de Bilbao, Dragoslav Stepanovic, cree que el cambio de entrenador en el Real Madrid provocará hoy, en el partido entre ambos equipos, una actitud de "borrón y cuenta nueva" en los jugadores del conjunto madrileño.

"Se tratará del honor de los jugadores. El Real Madrid presenta hombres que no han sido utilizados últimamente y que lucharán por el mejor puesto que puedan alcanzar en el equipo", dijo Stepi.

El técnico serbio considera que ningún jugador del equipo blanco estará dispuesto a cargar con toda la responsabilidad de lo que ha pasado en estos últimos días. "Espero un Real Madrid cambiado y completamente distinto que en otras ocasiones", añadió.

A Stepanovic no le agrada el momento en el se han producido los últimos acontecimientos en la entidad blanca. "El momento en que llega el partido es desafortunado para nosotros, pero me alegro de que el equipo estuviese bien en los últimos partidos", dijo Stepi.

El entrenador balcánico se congratuló de que su equipo "conozca su juego y las metas a conseguir". "Es el momento para explotar, para olvidar los empates y para trazar una línea nueva", aseguró.

Stepi ha convocado 17 jugadores para el encuentro ante el Real Madrid, pero descartará a uno de ellos, en función de la decisión final de jugar con dos delanteros junto a Julen Guerrero o de jugar con un único punta acompañando al capitán.

Stepanovic ha despejado la duda entre Oskar Tabuenka y Eduardo Estibariz para el puesto de lateral derecho. Finalmente jugará el bilbaíno mientras que el vitoriano se ha quedado, incluso, fuera de la lista de convocados.

Arsenio defiende la pureza del fútbol: orden y talento

LA CORUÑA (Efe).– Arsenio Iglesias lleva casi cuatro décadas vinculado al fútbol de manera profesional, primero como jugador del Deportivo, Sevilla, Granada y Oviedo, y luego como entrenador de diversos equipos de todas las categorías, entre ellos Deportivo, Zaragoza y Hércules, con los que sumó tres ascensos a Primera División.

El único lunar de su carrera fue su paso por el Almería, club en el fue despedido por primera y única vez después de una treintena de encuentros disputados, en una de sus experiencias más amargas.

Su filosofía futbolística ha ido sufriendo mutaciones con el paso del tiempo y la llegada de las nuevas tácticas. Así, en los últimos tiempos se abonó a la táctica del 5-3-2, si bien Arsenio asegura que "no hay más sistema que el que quieran los jugadores sobre el terreno de juego porque el entrenador puede mandar lo que quiera, pero si ellos no quieren no hay nada que hacer".

Principios futbolísticos

Sus principios futbolísticos se sintetizan en dos claras consignas: "orden y talento", como él mismo ha explicado en numerosas oportunidades.

La explicación que da el de Arteixo es simple: "el orden es necesario para distribuir el trabajo, mientras que el talento o se tiene o no, pero es necesario para desequilibrar".

Acusado en reiteradas ocasiones de defensivo, Arsenio asegura que "no es el mismo planteamiento si se tiene el balón o no. Si no lo tienes hay que ser defensivo, si lo recuperas, te vuelves ofensivo".

Su temperamento tranquilo y su falsa apariencia de personaje despistado contrastan con su afabilidad y cordial trato humano con los grupos que ha entrenado y que, casi todos, guardan un buen recuerdo.

M.C.D.2022

Chanda Rubin necesitó tres horas y media para vencer a la española en el Abierto de Australia

Arantxa Sánchez, eliminada tras un partido épico

MELBOURNE (Efe).- La estadounidense Chanda Rubin, decimotercera cabeza de serie, necesitó ayer de tres horas y 33 minutos para imponerse a la española Arantxa Sánchez, tercera favorita, por 6-4, 2-6 y 16-14 en los cuartos de final del Abierto de tenis de Australia.

Rubin se enfrentará en semifinales a la estadounidense de origen serbio Monica Seles, máxima aspirante al título, que ayer derrotó a la croata Iva Majoli por 6-1 y 6-2.

El partido de cuartos de final del Abierto de Australia entre la estadounidense Chanda Rubin y la española Arantxa Sánchez Vicario acabó con varios récords de la competición femenina en este Grand Slam.

Estos son algunos de ellos: El tercer set es el parcial que necesitó más juegos (30) para dirimirse en la historia del Abierto de Australia en el cuadro femenino. El número total de juegos del encuentro, 48, es también una nueva plus-marca en un partido femenino en este torneo.

La duración del último set, dos horas y 22 minutos, es un récord en el Abierto. Incluso supera las dos horas y 4 minutos del tercer set que Rubin jugó contra la canadiense Patricia Hy-Boulais en Wimbledon el pasado año. El total, tres horas y 33 minutos, es el récord femenino de duración en el Abierto de Australia desde la Era Open.

Rubin exhibió un agresivo juego con el que consiguió 68 golpes ganadores, por 34 de Arantxa. La estadounidense también cometió el doble de errores no forzados, 96 por 48. En cuanto a las voleas hizo 19 por ocho de la española. En un partido tan largo sólo se consiguió un "ace" y fue de Rubin.

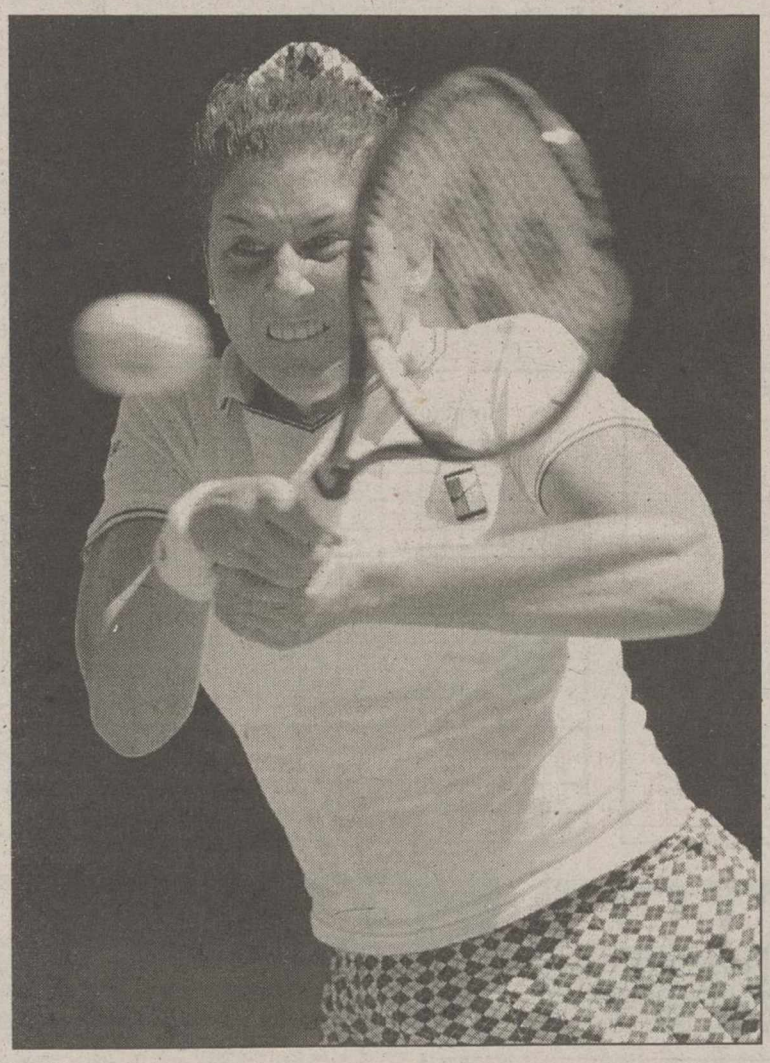

Monica Seles volvió a mostrarse ayer como la máxima favorita al título.

Arantxa: "Lo di todo"

La española Arantxa Sánchez Vicario, eliminada ayer en los cuartos de final del Abierto de Australia, señaló que pese a su derrota estaba contenta con su actuación porque durante todo el encuentro ofreció lo mejor de si misma.

"Es duro que una de las dos tuviera que perder porque fue un gran partido", señaló Arantxa, finalista en las dos útlimas ediciones y que había acudido a Melbourne con la intención de llegar cuando menos a las semifinales contra Monica Seles.

"He jugado un gran encuentro y lo he dado todo para conseguir la victoria", añadió Arantxa, que como Chanda Rubin acabó exhausta después de tres horas y 33 minutos de lucha.

Preguntada sobre las posibilidades que Rubin tendrá ante Seles, la española fue rotunda: "Puede hacerlo. Chanda es la que más ha mejorado".

Rubin señaló que la experiencia vivida en Wimbledon contra la canadiense Patricia Hy Bouolais el pasado año cuando venció en segunda ronda, por 7-6, 6-7 y 17-15, en tres horas y 45 minutos le había servido lo suficiente para afrontar el partido contra Arantxa con esperanzas. "Sabía que acabaría ganando durase lo que durase. Ella no se entregaba pero yo tampoco iba a hacerlo", dijo.

"En un momento pensé, Dios, no puedo ganar, esto va a durar toda la noche", comentó la jugadora americana.

Cuatro españoles, entre las cien personas más influyentes del deporte mundial

MADRID (Efe).- Juan Antonio Samaranch, Manolo Romero, Pilar de Borbón y Feliciano Mayoral son los cuatro españoles que figuran en la relación de las cien personas más influyentes del deporte mundial en 1995, relación que encabeza el propio Samaranch, presidente del Comité Olímpico Internacional.

La lista ha sido elaborada por la publicación alemana "Sport Intern", especialista en información olímpica y que se distribuye por suscripción. Los votantes han sido periodistas y personalidades deportivas.

Samaranch fue en 1995, por noveno año consecutivo, la figura más influyente del mundo del deporte. El segundo lugar lo comparten el surcoreano Un Yong Kim, vicepresidente del COI, y el estadounidense Dick Ebersol, presidente de la cadena NBC, que ha conseguido los derechos de televisión para su país de los Juegos Olímpicos de los años 2000, 2002, 2004, 2006 y 2008.

Manolo Romero, responsable de la transmisión televisiva de los Juegos Olímpicos, aparece en el puesto 34, inmediatamente detrás del italiano Mario Pescante, presidente del Comité Olímpico Italiano.

Pilar de Borbón, presidenta de la Federación Hípica Internacional, ocupa el lugar 56.

En el puesto 80 figura Feliciano Mayoral, secretario general de la Asociación de Comités Olímpicos Nacionales (ACNO), que reúne a todos los del mundo, miembro de la ejecutiva de los comités europeos y también secretario general del español.

¿ENCONTRARA LA SALIDA?

Colabore con nuestra Asociación
para resolver los problemas asistenciales que padecen
los minusválidos psíquicos, físicos y sensoriales.

SOLICITE INFORMACION GRATUITA

ASOCIACION "AYUDALE A CAMINAR"
c/ Francisco Silvela, 79 - 4º - 11. 28028 MADRID
Tfnos.: (91) 411 45 91 - 411 73 28

PLAN ASISTENCIAL PARA FUTUROS MINUSVALIDOS

EL TELÉFONO
DE LA ESPERANZA,
UNA RESPUESTA
AL HOMBRE EN CRISIS

Tfno: 52 34 34

TELEFONO DE LA ESPERANZA
CASTILLA LA MANCHA

M.C.D.2022

Flechagrama

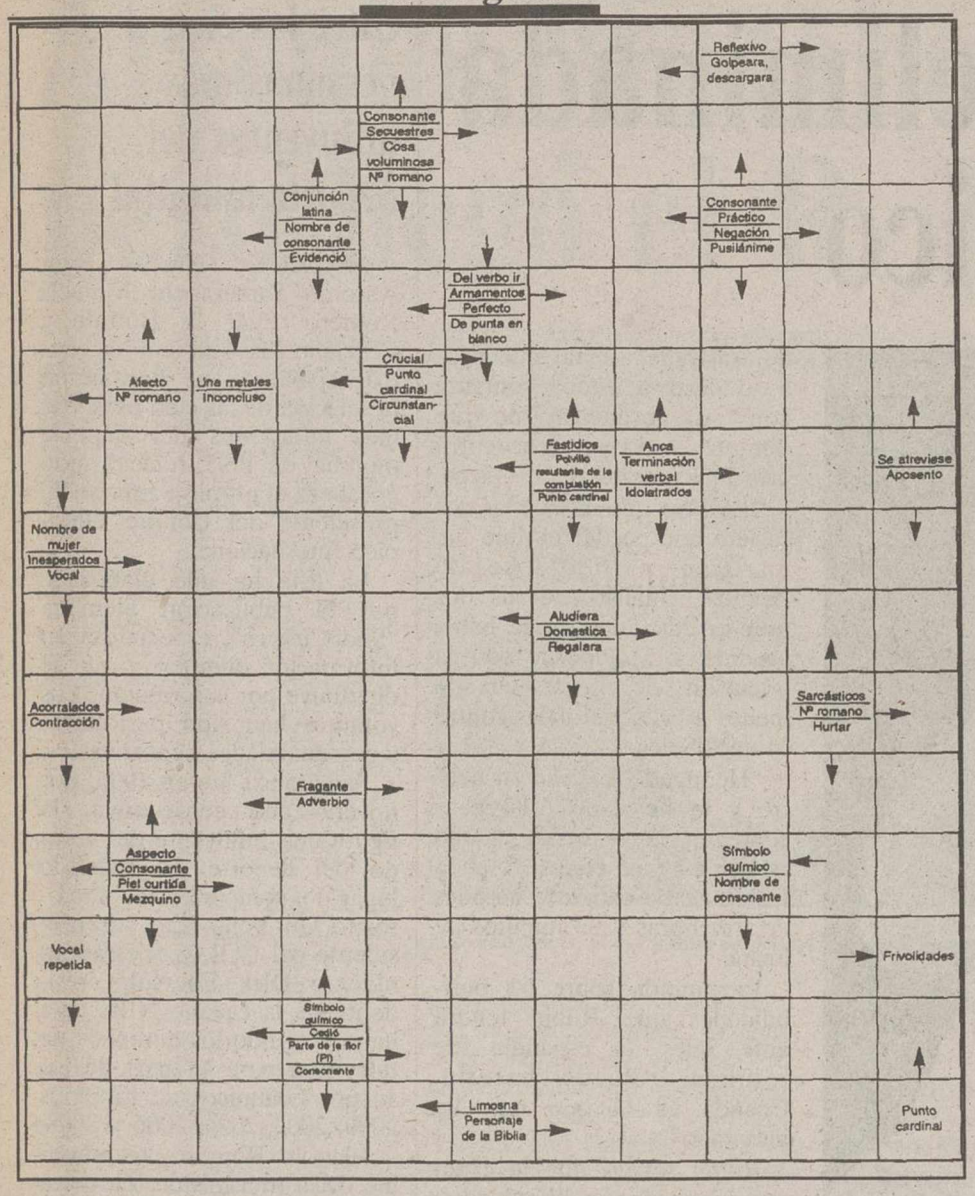

Tela de araña

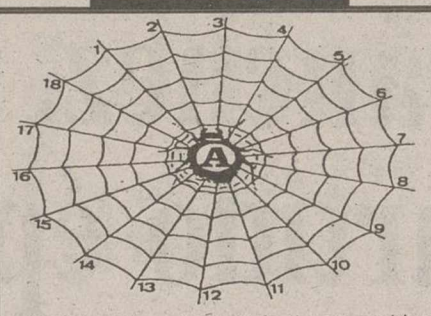

Escribir desde el borde hacia el centro palabras de cinco letras, terminadas todas por la vocal impresa al centro. Cuando estén todas las casillas llenas, con la primera letra de cada palabra, leídas del 1 al 18, darán el nombre de cierto famoso anacoreta de la Antigüedad.

1: Graciosa.- 2: Altanera, arrogante.- 3: Trashumante, errante.- 4: Tubérculo.- 5: Sujeta, coge..- 6: Sagradas Escrituras.- 7: Cama fija en los camarotes de los barcos.- 8: Fuerza, compulsa.- 9: Prueba, experimenta.- 10: Relativa a la leche.- 11: Misterio, cosa inexplicable.- 12: Saque de la esclavitud.- 13: Altiplanicie.- 14: Señala.- 15: Aguanta, soporta.- 16: Talmada, sagaz.- 17: Añagaza.- 18: Deja de recordar una cosa.

SOLUCION

SAN PABLO EL ERMITAÑO

1: Saladi.- 2: Altiva.- 3: Nómada.- 4: Patata.- 5: Agarra.- 6: Biblia.- 7: Litera.- 8: Obliga.- 9: Enseya.- 10: Lácteo.- 11: Enigma.- 12: Redima.- 13: Meseta.- 14: Indica.- 15: Tolera.- 16: Astuta.- 17: Nagaza.- 18: Olvida.

Solución al flechagrama

O	L	O	B		O		A	S	E	R
O	I	D		C	O	R	O	L	A	S
	V	A	N	I	O	A	D	E	S	
L		B	A	D	A	N	A		I	N
A	C	A		O	L	O	R	O	S	O
	A	C	O	S	A	D	O		L	
A	R	A	T	I	C		D	O	M	A
	I	N	O	P	I	N	A	D	O	S
A	Z	I	N	E	C			E	R	
I			E		A	L	G	I	D	O
L	A	E	D	I		A	R	M	A	S
E	M	E		L	I	T	U		C	A
M	O	L	E		R	A	P	T	E	S
A	R	A	T	S	E	S	A		S	E

Letras desordenadas

S	I	M	U	L	A	C	R	U	M	L	A	S	W	A
C	H	E	C	K	R	O	B	O	T	S	F	I	R	E
N	A	R	R	O	W	J	U	S	T	F	L	A	S	H
F	R	O	M	O	R	N	I	T	O	S	A	X	E	T
E	A	S	T	A	H	M	I	F	A	M	E	L	I	C
H	E	A	D	P	R	I	L	L	I	N	O	I	S	A
L	E	A	D	K	U	C	O	O	R	E	I	A	T	E
Y	O	U	R	A	R	H	A	R	T	O	I	M	V	O
S	T	E	N	N	A	I	F	I	E	R	S	A	O	U
F	I	F	T	S	A	G	A	D	R	E	A	B	T	O
T	R	O	W	A	N	A	T	A	N	G	R	A	S	O
S	I	X	T	S	U	N	I	N	T	O	H	L	O	S
W	I	N	G	A	V	I	R	G	I	N	I	A	D	O
I	G	N	O	S	O	L	U	C	T	A	N	T	E	S

Entre las desordenadas letras de este recuadro figuran diez, (1), que pueden leerse de izquierda a derecha, de derecha a izquierda, de arriba a abajo, de abajo a arriba y en diagonal. ¿Sería Vd. capaz de identificarlas, teniendo en cuenta que una misma letra puede formar parte de uno o más de ellos? (1) **Estados norteamericanos.**

SOLUCION

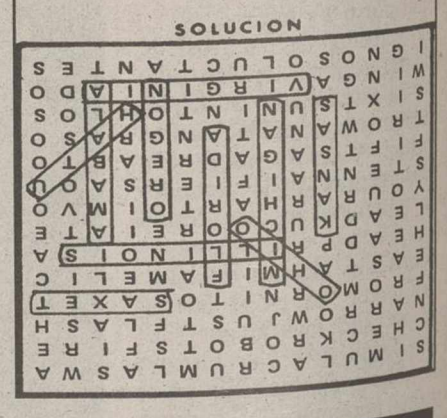

INMOBILIARIA CAMARA
ALQUILER Y VENTA DE PISOS, LOCALES, CHALETS. TODAS LAS ZONAS Y PRECIOS.
A.P.I.: Carmen López Redondo - C/ CERVANTES, 12 - ☎ 21 80 11

CAMARA URBANA
CONTRATOS ARRENDAMIENTO - ACTUALIZACION RENTAS ANTIGUAS
C/ CERVANTES, 12 - ☎ 21 80 11

Horóscopo

ARIES
SALUD.- Excelente
TRABAJO.- Actúe con decisión y pronto se realizarán sus proyectos
AMOR.- Su pesimismo es irritante y acaba por cansar a la gente

LIBRA
SALUD.- Siga haciendo deporte
TRABAJO.- Sus dotes de persuasión le permitirán conseguir lo que desea
AMOR.- Muéstrese optimista: todo marcha perfectamente

TAURO
SALUD.- Buena
TRABAJO.- Muéstrese cauto y reflexivo y no actúe a ciegas
AMOR.- Su afán de aventuras es insaciable

ESCORPION
SALUD.- Excelente
TRABAJO.- Un detalle insignificante le hará sentirse tenso y angustiado
AMOR.- Abrase con confianza a su pareja y no le oculte nada

GEMINIS
SALUD.- Superará totalmente las molestias de días pasados.
TRABAJO.- Su habilidad en la gestión de empresa se pondrá hoy en manifiesto.
AMOR.- No descuide tanto al ser amado

SAGITARIO
SALUD.- Buena
TRABAJO.- Controle sus gestos y sus palabras y trate de causar una buena impresión en sus superiores
AMOR.- Muéstrese cariñoso

CANCER
SALUD.- Evite excesos de cualquier tipo.
TRABAJO.- Su filosofía barata le hace tneer unas ideas poco prácticas
AMOR.- No haga caso de las amenazas del ser amado

CAPRICORNIO
SALUD.- Ligero trastorno de estómago
TRABAJO.-Mida su capacidad física y no trate de abarcar más de lo que puede
AMOR.- Encuentro especial e interesante

LEO
SALUD.- Excelente
TRABAJO.- Su comportamiento ambiguo levantará una barrera a su alrededor
AMOR.- Discusión pasajera

ACUARIO
SALUD.- Excelente
TRABAJO.- Cambio muy ventajoso en el plano profesional
AMOR.- Comparta sus alegrías y sus penas con el ser amado

VIRGO
SALUD.- Regular
TRABAJO.- Jornada agotadora, pero que le hará sentirse orgulloso
AMOR.- Idilio a la vista

PISCIS
SALUD.- Buena
TRABAJO.- El hecho de que le busquen le halagará
AMOR.- Sensaciones nuevas y gratas

LOS NIÑOS NACIDOS HOY.- Serán irregulares, un tanto extraños y muy idealistas. Atraídos por lo insólito y por las ciencias ocultas, sorprenderán a la gente por su imaginación desbordante y por su exaltación.

Crucigrama

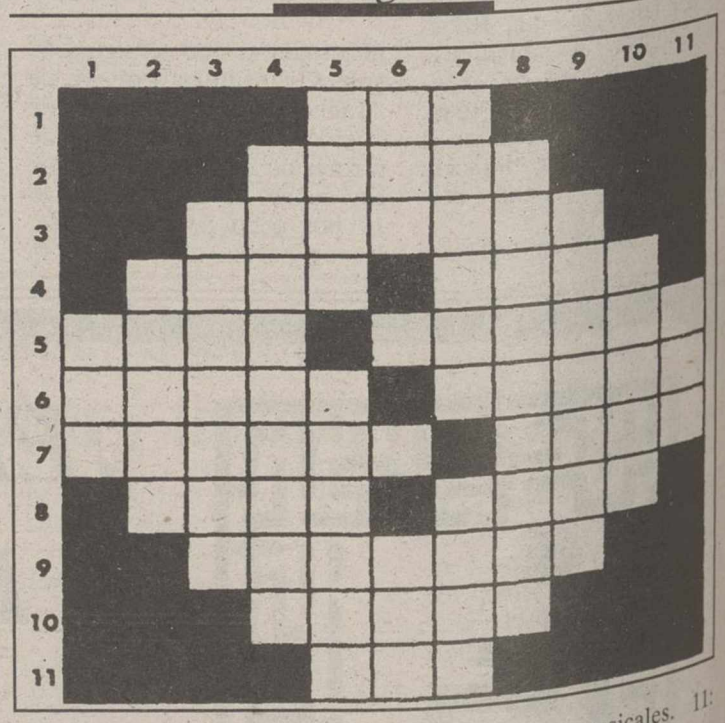

HORIZONTALES: 1: Humor amarillento que segregan algunas heridas, llagas, etc. 2: Pelo blanco (Pl). 3: Al revés, transite por un lugar. 4: Al revés, escuchele. Especie de guante de esparto (Pl). 5: Eje. Inclinar hacia un lado. 6: Sin punta (Pl). Municipio de Cáceres. 7: Caudillo de gente de guerra. Niño. 8: Al revés, río gallego. Arista de un instrumento cortante. 9: Alísame el pelo con la mano. 10: Arbol de las betuláceas cuya madera se usa para construir instrumentos musicales. 11: Nombre de consonante.

VERTICALES: 1: Altar. 2: Segundo libro del Pentateuco. 3: Animal perjudicial a la caza menor. 4: Peridoto. 5: Detengo. Finja. 6: Número. Preposición. 7: Al revés, gran sacerdote y adivino de la flota aquea que sitió Troya. Período. 8: Nombre falso usado por un autor en vez del suyo verdadero. 9: Rasparéle con un instrumento cortante. 10: Mamífero paquidermo de América Meridional. 11: Desgasta.

SOLUCION AL CRUCIGRAMA ANTERIOR HORIZONTALES: 1: Los. 2: Soria. 3: Siringa. 4: Bono. Tila. 5: Calo. Troica. 6: Atina. Ateos. 7: Ladina. Indo. 8: Soma. Asta. 9: Somanta. 10: Seria. 11: Sos.

VERTICALES: 1: Cal. 2: Batas. 3: Sólidos. 4: Sinónimos. 5: Loro. anameS. 6: Orí. Aro. 7: Sintra. Anís. 8: Agiotista. 9: Alienta. 10: Acoda. 11: Aso.

M.C.D.2022

Efemérides

1977.- Los GRAPO secuestran en Madrid al presidente del Consejo Supremo de Justicia Militar, teniente general Villaescusa Quilis.

1983.- El tenista estadounidense John Mac Enroe vence al checo Ivan Lendl y se proclama campeón del Masters de Nueva York.

1989.- La Agencia EFE, premio "Rodríguez Santamaría" a la mejor labor profesional de toda una vida, otorgado por la Asociación de la Prensa de Madrid.

1992.- China e Israel establecen relaciones diplomáticas.

1992.- Primeras elecciones presidenciales libres en Mauritania, que son ganadas por el presidente Muauiya Uld Taya.

1994.- Un petrolero maltés explota y se parte en dos con 23.000 tonaledas de crudo a 530 kilómetros de Hong Kong.

1995.- Rusia lanza, por primera vez en su historia, desde la base espacial militar de Plesetsk un cohete portador tipo Kosmos-3M con tres satélites, uno ruso, otro estadounidense y el último sueco.

Farmacias

ALBACETE

PARA HOY: **De 9,30 de la mañana a 10 de la noche:**
LUIS MARTIN, Feria, 22 y F. GONZALEZ, D. Sangre, 24
De 10 de la noche en adelante:
LUIS MARTIN, Feria, 22

PARA MAÑANA: **De 9,30 de la mañana a 10 de la noche:**
LORENTE, Pedro Coca, 76 (Junto Arquitecto Vandelvira);
RUIZ AMAYA, Hermanos Falcó, 6
De 10 de la noche en adelante:
RUIZ AMAYA, Hermanos Falcó, 6

VILLARROBLEDO

PARA HOY: CRISTOBAL GONZALEZ HIDALGO, O. Cuartero, 20
PARA MAÑANA: MANUEL LOPEZ SANCHEZ, A. Bajas, 1

HELLIN

PARA HOY: RAFAEL L. GUEVARA, Gran Vía, 49
PARA MAÑANA: LUIS LOPEZ MIRANDA, Dr. Cifuentes, 8

TOBARRA

PARA HOY: DOLORES SIDERA BLANCO, Avda. Constitución, 2
PARA MAÑANA: PILAR MANTILLA GALDON, Asunción, 3

LA RODA

PARA HOY: CONSUELO LARA MOYA, Peñicas, 10
PARA MAÑANA: CONSUELO LARA MOYA, Peñicas, 10

ALMANSA

PARA HOY: ANA GOMEZ CAMACHO, Manuel de Falla, 28
PARA MAÑANA: ROSA DOMENECH PERIS, Plaza Constitución, 2

Santoral

Santos Francisco de Sales y Nuestra Señora de la Paz.

HOJA DEL ALMANAQUE

Días transcurridos: 23 Días hasta finalizar el año: 348

EL SOL Y LA LUNA

El sol sale a las 07,31 y se pone a las 17,22 (H. S.).
La luna sale a las 09,46 y se pone a las 22,21 (H. S.).

ALBACETE

Parque de Bomberos.....59 61 08
Policía Nacional 22 33 62
Policía Municipal 59 61 26
Guardia Civil....22 11 00-21 86 61
G. Civil de Tráfico.....21 07 23
Casa de Socorro.....21 61 61
Cruz Roja Ambulancia...21 90 12
Urgencias 59 71 37
Hospital General.....59 71 00
Alcohólicos Anónimos ...50 03 12
Estación de Ferrocarril ..21 02 02
Telégrafos.....22 20 00
O. Reclamación Precios.59 61 11
Protección Civil.....59 98 00
.....50 88 01
Tele-Ruta (Madrid)
.....91-535 22 22
Teléfono de la Esperanza
.....52 34 34
Teléfono del Vecino.....24 25 00
Emergencia de Gas Castilla-La Mancha.....21 25 25

LA RODA

Policía Local.....44 40 92
Guardia Civil.....44 13 05
Casa de Socorro.....44 13 28
Cruz Roja.....44 05 64

HELLIN

Comisaría de Policía.....30 15 16
Servicio Urgencias S.S....30 03 63
Policía Municipal 30 00 00
Bomberos.....30 00 80
Cruz Roja.....30 08 00

ALMANSA

Parada de Taxis.....34 10 80
Bomberos.....34 00 80
Hospital Ntra. Sra. Belén
.....34 19 80
Policía Municipal 31 04 65
Guardia Civil 34 00 96
Cruz Roja.....34 11 90
Casa de Socorro.....34 19 80

VILLARROBLEDO

Policía Municipal 14 04 00
Centro de Salud 14 36 11
Centro de Salud 14 36 51
Guardia Civil 14 01 27
Bomberos.....14 00 80

El tiempo

Posibles chubascos

Según los datos facilitados por el Servicio de Teletiempo del Instituto Nacional de Meteorología la temperatura máxima prevista para hoy es de 10 grados, mientras que la mínima prevista es de 3 grados. Los cielos estarán con intervalos nubosos y habrá lluvias débiles y chubascos. Los vientos serán flojos de componente oeste y las temperaturas irán en moderado descenso por la noche y sin cambios por el día.

Cartelera

TEATRO CARLOS III

SENSACIONAL ESTRENO.- El marido, la mujer y la amante. Película seleccionada por Francia para OSCAR a la mejor película extranjera
FELPUDO MALDITO
No recomendada para menores de 13 años.
Josiane Balasko, Victoria Abril y Alain Chabat.
SESIONES: 5'30 – 8 y 10'30

CANDILEJAS I

CONTINUACION DE ESTRENO.Sin límites. No conoce el miedo. Es único.
007 GOLDENEYE
No recomendada para menores de 13 años
Pierce Brosnan, Sean Bean, Izabella Scorupco.
SESIONES: 5 – 7,45 Y 10,30

CANDILEJAS II

CONTINUACION DE ESTRENO.- El nuevo film de Clint Eastwood.
LOS PUENTES DE MADISON
Recomendada para todos los públicos.
Clint Eastwood, Maryl Streep y Annie Corley
SESIONES: 5 – 7,45 Y 10,30

CAPITOL

SENSACIONAL ESTRENO. La justicia necesita un nuevo programa.
VIRTUOSITY
No recomendada para menores de 18 años
Denzel Washington, Kelly Linch, Russell Crowe.
SESIONES: 5,30 - 8 Y 10,30

CERVANTES

SENSACIONAL ESTRENO.- Siete pecados capitales. Siete formas de morir. Nunca has visto nada igual
SEVEN
No Recomendada para menores de 18 años
Brad Pitt, Morgan Freeman, Kevin Spacey y Richard Roundtree.
SESIONES: 5 – 7'45 – 10'30

GOYA

SENSACIONAL ESTRENO.Emocionante, espectacular.
LA ISLA DE LAS CABEZAS CORTADAS
No recomendada para menores de 7 años.
Geena Davis, Matthew Nodine, Frank Langela y Maury Chaykin
SESIONES LABORABLES 6,30 Y 10,00
SABADOS Y FESTIVOS: 4,30, 7,30 y 10,30

PALAFOX

La Historia Más Romántica del año...
LA LETRA ESCARLATA
No recomendada a menores de 13 años.
Demi Moore, Gary Oldman, Robert Duvall.
Sesiones Laborables: 7,15 y 10,15
Miércoles, Sábados y Domingos: 4,45 – 7,30 y 10,15

VIAJES ALBACOSTA
TOURALBA, S.L. C.L.M. 02051
LA SOLUCION A SUS VIAJES
Alcalde Conangla, 18. Tfno. 21 45 87 - Albacete

CLINICA EUROPA
Les invita a conocer el mundo de la MEDICINA ALTERNATIVA
Tratamos: * OBESIDAD, CELULITIS, CIRCULACION.
* CEFALEAS, REUMATISMO, ARTROSIS.
* DEPRESION, INSOMNIO, TRASTORNOS MENSTRUALES.
* HIPERTENSION, GOTA, GASTRITIS.
* HACEMOS CHEQUEOS FUNCIONALES
* y un largo etc...
LES ESPERAMOS EN: BLASCO DE GARAY, 39 ALBACETE. TELEFONO 50 33 12
Director Médico: Doctor Abelardo Sánchez Montes

M.C.D.2022

* Aire acondicionado
* Reparaciones Frigoríficas * Reparaciones Electro-Mecánicas
* Grupos de Presión en comunidades * Bobinados de Motores Eléctricos

BOBIALBA, S.L.

BOBINADOS ALBACETE
SERVICIO TECNICO
GRUNDFOS
Líderes en tecnología de bombeo
C/ Zaragoza, Nº 10 - Télef. 52 34 81 - ALBACETE

CABA centro de estudios
GAONA, 5
☎ 24 10 84

OPOSICIONES AL CUERPO DE MAESTROS
Te **ofrecemos formación** integral **adecuada** a tus necesidades impartida por **profesional en Educación Infantil.**
Preparación en turnos de fin de semana.

¡¡YA CONVOCADAS!!
OPOSICIONES DE INSTITUCIONES PENITENCIARIAS
Clases a cargo de **profesional cualificado**, ambos sexos. Se necesita Bachiller Superior.

PROXIMAS CONVOCATORIAS DE OPOSICIONES*
JUSTICIA; Agentes, Auxiliares y Oficiales. Clases ya iniciadas.
CORREOS; Escala de Clasificación y Reparto. 1.750 plazas
ORDENANZAS DE LA JUNTA DE CASTILLA MANCHA. Tercer examen Aux. Junta.
INSALUD; Oposiciones INEM (Clases ya iniciadas)

"CONTABILIDAD"
Económicas y Empresariales, Relaciones Laborales, Formación Profesional. Repaso de todas las materias de E.G.B., B.U.P., C.O.U. REFORMA INGLES TODOS LOS NIVELES.
MECANOGRAFIA, INFORMATICA

PROFESOR, FUTUROLOGO Y NATUROPATA HINDU

Ayuda a solucionar problemas de trabajo, negocio, nervios, amor, timidez, recuperar persona amada, rompimiento de hechizos, miedo, manía, obsesiones, espíritus malignos, etc...Hago trabajos y rituales de la alta magia hindú para quitar daños, negatividad y brujería. Gran experiencia en Africa, Brasil y en la India Consulta en Albacete, los sábados alternos, de 4 a 8 tarde. Teléfono: 21 04 62. Para información personal llamar de 4 a 8 tarde al teléfono móvil 908 75 13 26 ALBACETE.

HIGINIO OLIVARES
CENTRO DE ESTUDIOS SUPERIORES

INFORMATICA

EL DIA 1 DE FEBRERO
COMENZAMOS NUEVOS CURSOS DE 40 HORAS.
ENSEÑANZA GARANTIZADA, OBTENCION DE DIPLOMA.
PLAZAS LIMITADAS

INFORMATE
Marqués de Villores, 18 - Telf. 23 31 11 Albacete

HIGINIO OLIVARES
CENTRO DE ESTUDIOS SUPERIORES

OPOSICIONES

GUARDIA CIVIL

DIA 1 DE FEBRERO COMENZAMOS GRUPOS. GIMNASIO INCLUIDO.

-RESERVA TU PLAZA-
Información: Marqués de Villores, 18. Tef. 23 31 11

HIGINIO OLIVARES
CENTRO DE ESTUDIOS SUPERIORES

CURSO: 1995-96

Preparamos todas las materias de:
* E.G.B.-BUP-COU-REFORMA.
* ACCESO UNIVERSIDAD MAYORES 25 AÑOS
* UNIVERSITARIOS-CONTABILIDAD
* INFORMATICA - MECANOGRAFIA.

-RESERVA TU PLAZA-
Información: Marqués de Villores, 18. Tef. 23 31 11

ACADEMIA GASPAR ROMERO
C/ TINTE, 12, ENTPLA. A. ALBACETE. TEF. 22 82 01

OPOSICIONES
INSTITUTO NACIONAL DE EMPLEO
AUXILIARES
1.900 PLAZAS YA CONVOCADAS. PLAZO PRESENTACION INSTANCIAS FINALIZADO. CLASES INICIADAS (DIARIAS O INTENSIVAS SABADOS MAÑANAS)
ADMINISTRATIVOS PROMOCION INTERNA: CONVOCADAS 100 PLAZAS
ADMINISTRATIVOS PROMOCION INTERNA
YA CONVOCADAS. ESTADO, 760 PLAZAS; SEGURIDAD SOCIAL 260. INFORMATICA 30
CORREOS YA CONVOCADAS: 2.000 PLAZAS
AUXILIAR CLASIFICACION Y REPARTO: 1.750 PLAZAS; AYUDANTES POSTALES 250
INSTANCIAS HASTA 31 de ENERO.
CLASES DIARIAS O INTENSIVAS FIN DE SEMANA

ACADEMIA GASPAR ROMERO
C/ TINTE, 12, ENTPLA. A. ALBACETE. TEF. 22 82 01

OPOSICIONES
POLICIA LOCAL. ALBACETE: 20 PLAZAS
Preparación a cargo de funcionario especialmente cualificado del Cuerpo. Pruebas físicas en gimnasio acreditado.
JUNTA DE COMUNIDADES
CUERPO AUXILIAR: SEGUIMOS CON LA PREPARACION DEL TERCER EJERCICIO. SUBALTERNOS-ORDENANZAS: PROXIMA CONVOCATORIA. NUEVOS GRUPOS.
MAGISTERIO: EDUCACION FISICA, EDUCACION INFANTIL, INGLES Y EDUCACION MUSICAL
CLASES DIARIAS O INTENSIVAS VIERNES TARDE Y SABADOS MAÑANAS O SOLO SABADOS MAÑANA. TEMARIO PROPIO GRATUITO

ACADEMIA GASPAR ROMERO
C/ TINTE, 12, ENTPLA. A. ALBACETE. TEF. 22 82 01

OPOSICIONES ENSEÑANZA SECUNDARIA
GEOGRAFIA E HISTORIA: PARA LICENCIADOS, TODAS LAS PRUEBAS, TAMBIEN PARA MAESTROS LICENCIADOS, PREPARACION PRUEBA EXPOSICION ORAL HORARIO INTENSIVO UN SOLO DIA, TAMBIEN CLASES DIARIAS, PRUEBA COMUN A TODAS LAS ESPECIALIDADES: DISTINTOS HORARIOS.
OTRAS OPOSICIONES
GUARDIA CIVIL | JUSTICIA: OFICIALES, AUXILIARES, AGENTES
CORREOS: CLASIFICACION Y REPARTO
POLICIA NACIONAL | AYUNTAMIENTOS | DIPUTACIONES
CONTABILIDAD
EGB BUP REFORMA COU FP
ESCUELA POLITECNICA FP UNIVERSIDAD IDIOMAS

ACADEMIA **MAYPE**
C/ Mayor 41, 2º ALBACETE

¡OPOSICIONES POLICIA LOCAL!

INMINENTE CONVOCATORIA 20 PLAZAS POLICIA LOCAL.
COMIENZO INMEDIATO DE PREPARACION POR FUNCIONARIOS ESPECIALIZADOS DE LA POLICIA LOCAL.
PREPARACION COMPLETA DE TEMARIO, PRUEBAS FISICAS, TEST PSICOTECNICOS Y RECONOCIMIENTO MEDICO

¡MATRICULATE YA! ¡PLAZAS LIMITADAS! ¡NO ESPERES A LA CONVOCATORIA!
¡MAYPE, GARANTIA DE EXITO!

ACADEMIA **MAYPE**
C/ Mayor 41, 2º ALBACETE

¡UNICA ACADEMIA EN ALBACETE DEDICADA EXCLUSIVAMENTE A PREPARACIONES PARA INGRESO EN ACADEMIAS MILITARES Y POLICIALES!
PREPARACION PARA INGRESO EN:
- ACADEMIAS BASICAS Y SUPERIORES DE LOS TRES EJERCITOS
- CUERPO NACIONAL DE POLICIA Y POLICIA LOCAL
- GUARDIA CIVIL Y TROPA PROFESIONAL
- INSTITUTOS POLITECNICOS

¡PLAZAS LIMITADAS!
¡MAYPE,GARANTIA DE EXITO!

Adi **FORMACION**

Academia de diseño
DIBUJO LINEAL
SISTEMAS DE REPRESENTACION
GEOMETRIA DESCRIPTIVA
DELINEACION ARQUITECTURA
DIBUJO TOPOGRAFICO
DIBUJO INDUSTRIAL
DIBUJO PUBLICITARIO

AutoCAD -- ARQ 3D -- 3D Studio
C/ GAONA 16, 1º D. T: 52 05 14 Fax: 52 38 44 ALBACETE

CENTRO DE ESTUDIOS
GUARDIOLA

C/. Dionisio Guardiola, 56 - Teléfono 50 83 10

¡¡EXCEPCIONAL OPORTUNIDAD!!
1.900 PLAZAS YA CONVOCADAS
AUXILIAR ADMINISTRATIVO INEM
INSTANCIAS HASTA EL 6-12-95
NO SE PIDE MECANOGRAFIA. SOLO TITULO GRADUADO ESCOLAR.

MUEBLES ANDRES BUENO

Gran exposición de muebles, 1000 m²
Todos los muebles a precios de oferta
Muebles de todos los estilos y calidades.
Pague en 12 meses sin intereses.
Comrpuébelo y verá que es cierto.
SUPER OFERTA ENERO 1996
Somier matrimonio láminas 3.000 ptas.
presentando este anuncio.
C/ La Roda, 40 – Tel: 49 70 14
C/ Cruces, 27 – Tel: 48 01 60
TARAZONA DE LA MANCHA (Albacete)

Academia Atlanta
VIRREY MORCILLO, 1
= 52 03 66
ALBACETE

CURSO DE RENTAS
CONFECCIONA TU PROPIA DECLARACIÓN EN EL CURSO PRACTICO QUE REALIZAREMOS EN TAN SOLO UN MES.
(Del 1 al 28 de Febrero)
De lunes a vienres 2 horas diarias de 20:00 a 22:00 horas

Modalidades:
- Abreviadas
- Simplificadas
- Ordinarias

Plazas Limitadas
¡ Infórmate !

ACADEMIA GASPAR ROMERO
C/ TINTE, 12, ENTPLA. A. ALBACETE. TEF. 22 82 01

CONVOCATORIAS DE 14.072 PLAZAS A PARTIR DE ENERO DE 1996 POR PACTO SUSCRITO ENTRE INSALUD Y SINDICATOS EL 20 12 95 (DISPONEMOS DEL TEXTO INTEGRO DEL PACTO)

OPOSICIONES INSALUD: EXCEPCIONAL OPORTUNIDAD

CONVOCATORIA OFERTA 1993: 7.072 PLAZAS
AUXILIAR ADMINISTRATIVO 1.119 Plazas. ATS/DUE 1.679. CELADORES 1.450 Plazas. TECNICO LABORATORIO 170 Plazas. PINCHES 190 Plazas. AUX. ENFERMERIA 670 Plazas.

CONVOCATORIA OFERTA 1995: 7.000 PLAZAS
AUX. ADMTVO... mínimo 800 plazas. ATS/DUE 1.647. CELADORES... mínimo 650 plazas. Aux. ENFERMERIA 877. OTRAS (GESTION, SUBALTERNOS, PERSONAL OFICIOS)...máximo 850 plazas.

NUEVOS GRUPOS EN CLASES DIARIAS O INTENSIVAS FIN DE SEMANA. INFORMACION EN LA ACADEMIA.

La Tribuna de Albacete

EL UNICO DIARIO DE AQUI

M.C.D.2022

VENTAS - ALQUILERES
pisos - naves
fincas - locales
chalets - apartamentos

INMOBILIARIA Sureste

¿ QUIERE USTED COMPRAR O VENDER SU VIVIENDA?
Tesifonte Gallego 12 - 1º Izq. ALBACETE
LINEA ABIERTA 23 41 84

EMPLEO

● **GRUPO EDITORIAL** totalmente nuevo selecciona 4 jefes de equipo jóvenes, 19-30 años, con experiencia, para ALBACETE y provincia. Dependerán del director comercial. 350.000 ptas. mes. Absoluta discreción. Tef. 91-314 29 84

● **SE NECESITAN** Distribuidores para la Zona de: Albacete. Ingresos aproximados 150.000 mes. T. 93/453 98 65 y 93/453 90 52

● **INGLES TITULADA,** da clases particulares a todos los niveles. Recuperaciones. 23 47 24

● **IMPORTANTE EMPRESA** por ampliación de su dpto. comercial precisa personas ambos sexos. Interesados llamar al 21 48 26

SE NECESITA
Ingeniero Aeronáutico Superior. Interesados llamar por las mañanas y de 6 a 8 por las tardes al teléfono 22 98 81.
Srta. MARTIN

VENTAS

● **SE VENDE** piso con plaza de garaje. Zona Plaza de Toros. Tef. 22 09 63

● **SE VENDE O ALQUILA** Restaurante El Quijote de Madrigueras. Tef. 48 50 04

**¿Busca piso?
¡No espere más!**
En Inmobiliaria Hogar
C/ Antonio Machado, 31
Teléfono 23 55 55
Tenemos el piso que usted andaba buscando

● **INMOBILIARIA HOGAR,** vende piso zona Collado Piña. 3 dormitorios, salón, cocina amueblada, baño, poca comunidad. Precio: 5.200.000 ptas. Tef. 23 55 55

● **INMOBILIARIA HOGAR** vende piso, zona Avda. Menéndez Pidal. 4 dormitorios, salón, cocina, baño, aseo, ascensor, calefacción individual. Precio: 10.500.000 Ptas. Tef. 23 55 55

● **INMOBILIARIA HOGAR** Vende piso zona Circunvalación, 3 dormitorios, salón, cocina, baño, aseo, 90 m². Precio: 6.500.000 ptas. negociables. Tef: 23 55 55

● **INMOBILIARIA HOGAR** vende dúplex 246 m² en pleno centro de Albacete. Super arreglado, calefacción individual. Parquet flotante. Doble salón, 5 habitaciones, 2 baños, aseo. Precio: 38.000.000 ptas. negociables. Tef: 23 55 55

● **INMOBILIARIA HOGAR** vende bajo, zona Bº El Pilar, 3 dormitorios, salón, cocina amueblada, baño, patio. Precio: 6.000.000 ptas negociables. Tef. 23 55 55

**CASA INMOBILIARIA
GESTION Y
FINANCIACION DE PISOS
Octavio Cuartero. 36
Esquina Collado Piña**

● **REF.- 656.- CASA INMOBILIARIA** vende piso zona Francisco Pizarro, 130 metros, 4 habitaciones, salón, cocina amueblada, baño y aseo, ascensor, garaje, calefacción, totalmente reformado. 13.500.000. Tel: 50 88 68 y 50 24 58

● **REF.- 657.- CASA INMOBILIARIA** vende ático céntrico, 180 metros, 3 habitaciones, salón grande, cocina amueblada, baño y aseo, garaje, totalmente reformado, muy soleado 23.000.000. Tel: 50 88 68 y 50 24 58

● **REF.- 655.- CASA INMOBILIARIA** vende piso zona Residencia, 3 habitaciones, salón, cocina amueblada, baño, trastero, reformado, 5.500.000. Tel: 50 88 68 y 50 24 58

● **REF.- 653.- CASA INMOBILIARIA** vende piso zona Octavio Cuartero, reformado, 135 metros construidos, 4 habitaciones, salón, cocina amueblada con despensa, baño y aseo, ascensor, calefacción, muy soleado. 12.000.000 negociables. Tel: 50 88 68 y 50 24 58

● **LAMPARAS FUENLLANA** fábrica propia. Venta directa al público. C/ Aguja 13, a 50 metros detrás de Pryca

● **REF.- 651- CASA INMOBILIARIA** vende piso zona Feria, totalmente reformado, 117 metros, 3 habitaciones, salón, cocina amueblada, baño, calefacción individual 10.000.000. Tel: 50 88 68 y 50 24 58

● **ALBAIN** promoción, construcción y venta de viviendas. Ultimas viviendas de lujo en el centro de Albacete. Altozano. Ultimas viviendas entre el Hospital General y el Campus Universitario de 2, 3 y 4 dormitorios. Tef. 21 12 52

ALBACETE INMOBILIARIA
Ventas de: pisos, locales y fincas.
Teléfono: 52 34 00
Mayor, 67
Albacete

OPORTUNIDAD
Se vende plaza de garaje. C/ Filipinas junto Iglesia del Pilar.
Tef. 20 51 10

ALQUILER

GESDOMUS
ASESORES INMOBILIARIOS
TEL. 52 32 81
Paseo de la Libertad, 15
3º pta. 1
02001 - ALBACETE

INMOBILIARIA CAMARA

● **CAMARA VENDE** parcela Carretera Santana. 2.000 m². Chalet 200 m². 12.000.000 ptas. Tel.: 21 80 11

● **CAMARA ALQUILA** local Dionisio Guardiola. Acondicionado para boutique. Tel.: 21 80 11

● **CAMARA VENDE** piso Avda. España, 135 m². Garaje. 13.500.000 ptas. Tel.: 21 80 11

● **CAMARA ALQUILA** entreplanta para oficinas Marqués de Molins. Tel.: 21 80 11

● **ALQUILO** piso amueblado con calefacción, todo a estrenar. C/ Nuestra Señora de la Victoria, 6. Razón: Portería o tel: 96/383 62 95

● **ALQUILO** piso amueblado. Calefacción, agua caliente. Parque. Tel: 22 60 18

● **SE ALQUILA** oficina en entreplanta con servicios. Precio: 12.000 ptas. Tef. 22 14 53

● **ALQUILO** apartamento de lujo amueblado. Nuevo. Céntrico. 50.000 comunidad incluida. 23 47 14

● **ALQUILO** piso amueblado. 3 dormitorios, 45.000 comunidad incluida. Pascual Suárez. Tef. 22 71 52

●**ALQUILO** apartamento amueblado, nuevo y céntrico. Tef. 23 54 81

● **SE ALQUILAN** oficinas, plazas de garaje, apartamentos, locales comerciales, domiciliación de sociedades. Tfno: 52 02 21 ó 21 00 02

ALQUILO PISO NUEVO
3 dormitorios, salón-comedor, 2 cuartos de baño completos. Cocina, salita. Plaza de garaje, calefacción individual de gas. Tel. 52 36 95

ALQUILO PLAZA DE GARAJE
C/ Avila, esquina C/ Francisco Javier de Moya (frente Asilo de San Antón).
Teléfono: 22 28 21

VARIOS

● **TAROT** consultas, predicciones para el 96. Presente, pasado, futuro. 50 05 63

● **CASA CONTACTOS** Señoritas no profesionales. Discreción. De 10 mañana a 8 tarde. Tef: 22 84 64

anmartín asesores
Rosario, 3 - 7.ª (Edificio Capitol)
☎ 21 04 29 ALBACETE

AGENCIA MATRIMONIAL

Realmente hay diferencia

● **LAS ALIANZAS DE ORO** Soy muy activa y sociable, soltera con 27 años, quiero encontrar pareja. Tel: 52 15 90

C/ TINTE. 56-1º IZDA. ALBACETE

● **PRECIOSAS CHICAS** de Europa del Este, buscan urgentemente simpáticos y sanos españoles para amistad y pareja estable. Seriedad. Tef. 91-350 53 63

● **CONTACTOS** conoce personalmente chicas y parejas liberadas de todas las edades. No profesionales. Necesitan urgentemente hombres en toda España. Servicio rápido y discreto. Tef. 952/ 86 26 02 hasta medianoche. Gays 952/ 86 23 02

TRASPASOS

● **OPORTUNIDAD** se traspasa café-bar. C/ Zapateros, 18. Tlf. 50 23 30. Albacete

C/ LA CABA Nº 8
TFNO: 50 42 06

SANCHEZ DEL RIO
AGENCIAS INMOBILIARIAS

PLAZA VIRGEN DE LOS LLANOS
TFNO. 52 26 00

GESDOMUS
VENDE
Ático duplex y pisos en construcción de 152 m². zona Batalla del Salado, 4 dormitorios, garaje, trastero. Calidades de 1ª. Información: Teléfono: 52 32 81

● **GESDOMUS** vende áticos, áticos y apartamentos en construcción, zona C/ Torres, 2, 3 y 4 dormitorios, garaje, precio desde 7.750.000 ptas. Información tef. 52 32 81

● **SE VENDE** piso C/ Torres Quevedo, 3 habitaciones y salón, calefacción central, ascensor. Tel: 21 59 61

● **GESDOMUS** vende piso en la Avda. de España. 4 dormitorios, cocina amueblada, garaje, trastero, calefacción individual de gas ciudad, ascensor. 13.000.000. Tef. 52 32 81

● **GESDOMUS** vende piso, zona María Marín, 120 m², 4 dormitorios, salón 25 m², calefacción, ascensor, 11.000.000 ptas. Tel: 52 32 81

● **GESDOMUS** vende piso zona Feria, 3 dormitorios, cocina amueblada, reformado. Precio 4.000.000. Tef. 52 32 81

**¡¡¡SUPER OFERTA!!!
TORREVIEJA
BUNGALOWS CASCO URBANO Y PLAYA
2 y 3 dormitorios
REGALAMOS
Muebles + frigorifico + lavadora + iluminación + edredon + cortinas.
C/ Octavio Cuartero, nº 70
Tef. 50 72 09. Albacete
*PROMOCIONES EDEN***

TORREVIEJA
Su vivienda desde 300.000 ptas. entrada y 40.000 ptas. mes
REGALAMOS
Muebles + frigorifico + lavadora + iluminación + edredones + cortinas.
C/ Octavio Cuartero, nº 70
Tef. 50 72 09. Albacete
PROMOCIONES EDEN

● **GESDOMUS** alquila apartamento nuevo de 80 m², 2 dormitorios, con o sin muebles, garaje, trastero, 45.000 ptas. comunidad incluida, zona residencia de San Antón. Tef. 52 32 81

● **GESDOMUS** alquila apartamento, zona Catedral, 2 dormitorios, hilo musical, parabólica, parquet, calefacción individual de gas ciudad, 70.000 comunidad incluida. Tel: 52 32 81

● **SE ALQUILA** apartamento de 2 dormitorios con baño y cocina equipados. Edificio Toscana. C/ Rosario, 4. Telf: 23 03 63 y 21 00 02

● **GESDOMUS** alquila piso céntrico de 208 m². para vivienda o despacho. 1º Piso, 6 dormitorios, cocina amueblada, calefacción, ascensor. 70.000. Tef. 52 32 81

LIMPIEZAS FERNANDEZ
-EXTRACCION DE FOSAS SEPTICAS
-LIMPIEZA DE TUBERIAS Y ALCANTARILLADOS
-REVISION DE TUBERIAS POR EQUIPOS DE TELEVISION
TELEFONOS:
OFICINA: 22 08 38
PARTICULAR: 52 04 80

●**URGE TRASPASAR** gimnasio en Albacete capital por traslado. Precio a convenir. Tef. 24 15 30 y 21 23 36

● **LABORATORIO** análisis clínicos se traspasa, vende o alquila. Tel: 50 74 02

ESTUDIAMOS Y RESOLVEMOS, MEDIANTE GAS CANALIZADO O BOTELLAS SU INSTALACION DE
CALEFACCION INDIVIDUAL
Y AGUA CALIENTE CON LA ENERGIA DEL FUTURO LIMPIA Y ECONOMICA
Butano SE LO DEMUESTRA
Consúltenos sin compromiso al Teléfono: 23 57 08
Climagas, S.L. - EMPRESA COLABORADORA DE **Repsol Butano, S.A.**

FARMA 2.000
Preservativos "Control", Caja de 12 Uds.
Antes: 1.500 Pts., Ahora: 700 Pts.
Dentrífico Blanqueador "Dientex" (875 Pts.)
Regalo: Gel de Avena Natural 750 mls.
HERBOLARIO NATUR-MARIBEL, C/ San Agustín, 8 - ALBACETE

Lda. en Farmacia

Mª Isabel Delgado
PROFESORA DE ACUPUNTURA Y NATUROPATIA
Ayudo a curar la enfermedad, a eliminar el dolor, a salvar su cabello, a dejar el tabaco y el alcohol, a reducir peso y a mejorar su salud. Utilizo Acupuntura, Homeopatía, Raíces y plantas. Consulta en Albacete en HERBOLARIO NATUR-MARIBEL, C/ San Agustín, Nº 8. Más información y petición de hora:
☎ 52 00 06 y móvil: 908-04 99 75

SALVAME
**del sufrimiento,
de la miseria,
del hambre**
**Por sólo 2.000 pts/mes
APADRINA
un niño del Tercer Mundo**

inter vida

Deseo más información sin compromiso:
NOMBRE .....
APELLIDOS .....
DIRECCIÓN .....
POBLACIÓN .....
PROVINCIA .....
C.P. .....
TEL. .....
509
FUNDACIÓN INTERVIDA
C/ Montesa, 35
28006 Madrid
Tel. 902-19 19 19
Fax 91-309 00 04

M.C.D.2022

La Tribuna
TELEVISION

▶ Inaugurará la serie un trabajo sobre los indígenas bolivianos "aymaras"

La 2 estrena hoy esta serie documental que pretende dar a conocer otras razas, costumbres y culturas

Las desigualdades económicas y sociales, en "Norte y Sur"

MADRID. (Efe).- Muchas desigualdades económicas y sociales de los países del Sur tienen su razón de ser en las formas o modos de hacer de las naciones ricas, que empujan a los primeros a endeudarse, a ser cada vez más pobres, y a encerrarse en un círculo sin posibilidad de salir de su penuria.

Tres mini-reportajes, donde se narran esas desigualdades, y diversas vivencias y proyectos en países del Tercer Mundo, componen cada episodio de "Norte y Sur", la serie documental dirigida por Mirentxu Zabalegui que estrenará hoy la 2 de TVE.

En sus capítulos, "Norte y Sur" defiende que el conocimiento de otras razas, costumbres y culturas es un paso importante para el acercamiento a los problemas del Tercer Mundo.

Inaugurará el programa "Pachamamankiwa" (de la Madre Tierra), un trabajo realizado hace apenas un mes entre los indígenas bolivianos "aymaras".

Esta etnia, que supone el 24 por ciento de la población boliviana, ha estado marginada de la sociedad durante años. Sus orígenes están cerca del Lago Titicaca, en el desaparecido estado de Tiwanaco, del que hoy quedan restos que dan testimonio de su esplendor.

La dispersión del campesinado aymara en el duro altiplano andino, y la falta de recursos, hace imposible a esta sociedad llegar a las mínimas condiciones de higiene y salud puesto que carecen de agua potable, electricidad y diversidad alimentaria.

Un proyecto español, promocionado por la Fundación Instituto de Promoción y Apoyo al Desarrollo para la electrificación rural del altiplano, está haciendo llegar, gracias a sencillos paneles solares, un poco de luz a este panorama tan oscuro.

También hay una voz, la del pueblo aymara, que defiende y empuja a esta gente para que mejore su vida, sin perder su idiosincrasia. Es la radio "San Gabriel".

"Norte y Sur" nos acerca a los problemas del Tercer Mundo.

Las películas del día

▶"Wallemberg".-
Tele 5 inicia su oferta cinematográfica de hoy con la segunda parte de " Wallemberg", un telefilme interpretado por Richard Chamberlain y Alice Krige. La lucha de un hombre por salvar del exterminio nazi a un gran número de judíos. Dirigida por Lamont Johnson. A las 11.00 horas.

▶"Pánico en el vuelo 174".-
A las 15.35 horas la cadena amiga emite "Pánico en el vuelo 174", un telefilme protagonizado por William Devane y Shelley Hack. Un avión se queda sin combustible en pleno vuelo. En la linea de la saga "Aeropuerto", pero peor. La dirección corre a cargo de Jorge Montesi.

▶"Mujeres en peligro".-
Diez minutos más tarde Antena 3 proyecta "Mujeres en peligro", una película que cuenta la historia de un policía que intentará descubrir quién es el violador de su barrio. Interpretada por Hart Bochner y Joe Don Baker, con la dirección de Brian Grant.

▶"La furia de los justos".-
La 2 programa, a las 17.15 horas "La furia de los justos", polémica cinta rodada en 1955 bajo las órdenes de Mark Robson. Un joven mexicano es acusado de matar a una chica. El caso será presentado como un ejemplo del racismo norteamericano. Con Glenn Ford y Dorothy Mcguire.

▶"Pájaros de fuego".-
A las 23.30 el primer canal de TVE ofrece "Pájaros de fuego", patriotera cinta de pilotos, aviones y tipos duros. Estilo "Top Gun" para adolescentes. Lo mejor, Tommy Lee Jones y Nicolas Cage. Dirigida en 1990 por David Green.

Richard Chamberlain.

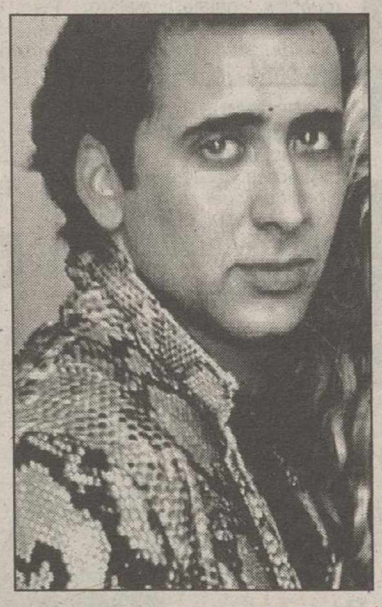

Nicolas Cage.

Glenn Ford.

▶"Como un torrente".-
La 2 proyecta a la 1.20 "Como un torrente", melodarama magistral dirigido por Vicent Minnelli. Un escritor regresa a su pueblo natal desencantado por su carrera literaria. Una profesora y una joven analfabeta se disputan su amor. El reparto de lujo: Frank Sinatra, Dean Martin y Shirley McLaine.

▶"Los caballeros de la mesa cuadrada".-
"Los caballeros de la mesa cuadrada" es el título de la película del grupo Monty Python que Tele 5 emite a partir de la 1.30 de la madrugada. Es una parodia salvaje de las leyendas artúricas, con algunos de los mejores gags del grupo británico. La dirección corre a cargo de Terry Guillian y Terry Jones. No se la pierda.

▶"Recuerdos de amor y odio".-
A la 1.35 Antena 3 ofrece "Recuerdos de amor y odio", un filme que cuenta con la presencia de Kirk Douglas y Pam Dawner como mayor atractivo. Historia de amor entre dos supervivientes del Holocasuto judío en el incipiente estado israelí.

▶"Mr. Vampire".-
aCuando el reloj marque las 4.40 horas, Antena 3 emite "Mr. Vampire", un de esas películas made in Hong Kong que se están conviertiendo ean una tradición para las madrugadas. Muertos vivientes orientales. Lau Kun Wai dirige a Ricky Lee y Mon Lee. No hay quien se la crea.

▶Madonna, aplaudida y criticada en Buenos Aires.-
La cantante y actriz norteamericana Madonna sacude con su presencia en Buenos Aires el tranquilo verano cultural argentino: mientras los fans la persiguen por un beso o un autógrafo, persiste la controversia por su personificación de Eva Duarte de Perón en "Evita", el filme que el británico Alan Parker comenzará a rodar el próximo 8 de febrero. Hace dos días que la estrella llegó a Buenos Aires y no deja de ser noticia para los medios de comunicación, apostados junto con los admiradores en las puertas del Hotel Hyatt. Madonna cenó el lunes por la noche en un lujoso restaurante porteño y, advertida su presencia, se armó un inevitable revuelo. Comió salmón con endivias, merluza negra a la italiana y un mousse de limón junto a una amiga "desconocida" bajo la celosa mirada de sus guardaespaldas.

Las pacientes vigilias de los fanáticos de la intérprete frente al Hyatt no han dado resultado alguno. Madonna los ha ignorado. Recluida en su habitación, ve vídeos sobre el peronismo y lee material relacionado con su personaje, el principal mito político de la argentina contemporánea.

"Evita", llamada por sus devotos "la abanderada de los humildes" y símbolo "plebeyo" del movimiento social que irrumpió en la posguerra, tuvo un intenso protagonismo entre 1946 y 1952, cuando falleció víctima de un cáncer.

La figura de Evita es uno de los temas que sigue provocando controversias entre sus defensores y detractores. Las polémicas también se desatan con la revisión de su vida por historiadores o novelistas.

En este contexto, la presencia de Madonna en Buenos Aires fue rechazada por sectores enrolados en el llamado "peronismo ortodoxo". El derechista Comando de Organización (CDO), uno de los protagonistas de la violencia política de los años 70, pintó varias paredes bonaerenses con la leyenda "¡Fuera Madonna!".

La diva, sin embargo, no se ha dado por enterada. Versiones periodísticas indican que ésta se reunirá con el dirigente peronista Italo Lúder y con Enrique Pavón Pereyra uno de los historiadores "oficiales" del peronismo.

M.C.D.2022

Canal Plus emite el primer encuentro liguero del Madrid sin Valdano

Canal Plus emitirá hoy el partido de Liga entre el Athlétic de Bilbao y el Real Madrid. Será el primer encuentro que los madrileños disputarán sin Jorge Valdano. Para enfrentarse a los bilbaínos, el Real Madrid estará dirigido por el ex jugador blanco Vicente del Bosque, entrenador interino. Bilbaínos y madrileños están a bastante distancia de los puestos que dan opción a jugar en Europa.

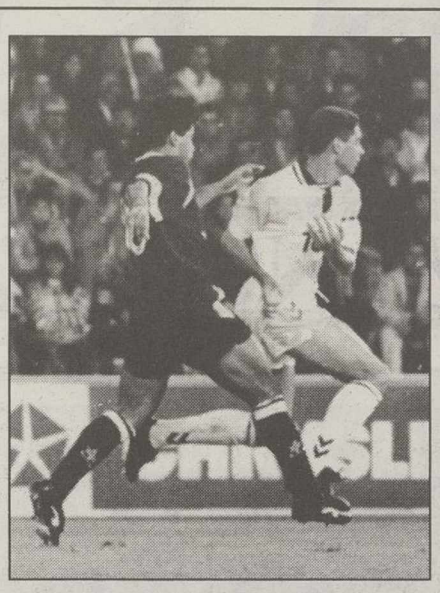

El Real Madrid visita San Mamés.

"Los dossieres de la historia" se centra en la Fracción del Ejército Rojo

Timon Koulmasis ha realizado "Ulrike Marie Meinhof", el documental que narra la historia del cerebro de la Fracción del Ejército Rojo, una intelectual convertida en terrorista, y profundiza en la memoria de las personas que directamente la conocieron.

El documental, rodado en 1994, será emitido hoy por "Los dossieres de la historia", el espacio de la 2 de Televisión Española.

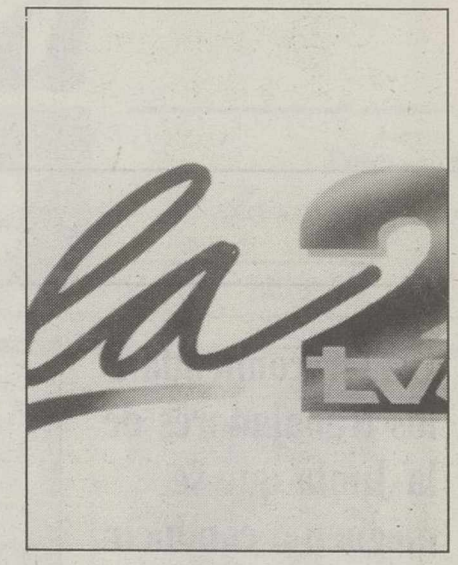

Este espacio se emite en la 2.

STAINER, IMPERMEABILIZACION DE: TERRAZAS; CANALES; DEPOSITOS AGUA; SOTANOS; PISCINAS; ETC... PIDAN PRESUPUESTO SIN COMPROMISO TELEFONO Y FAX: 967-231072 APLYSEAL S/L

TVE1

06,30.- CARMEN SANDIEGO
07,00.- RING RING
08,45.- INFORMATIVOS
09,00.- CHAPULIN COLORADO
09,30.- RUBI
11,00.- CORAZON SALVAJE
11,35.- NOTICIAS
11,40.- PASA LA VIDA
13,55.- NOTICIAS
14,00.- INFORMATIVO TERRITORIAL
14,30.- LA COCINA DE KARLOS ARGUIÑANO
15,00.- TELEDIARIO 1
15,39.- EL TIEMPO
15,45.- ALONDRA
17,40.- SE HA ESCRITO UN CRIMEN
18,30.- AQUI JUGAMOS TODOS
19,00.- NOTICIAS
19,05.- UN CHAPUZAS EN CASA
20,00.- INFORMATIVO TERRITORIAL
20,20.- GENTE EN CARTELERA
21,00.- TELEDIARIO 2
21,40.- EL TIEMPO
21,45.- LLEVATELO CALENTITO, DE VERDAD
23,30.- SUPERCINE **"Pájaros de fuego"** Dirección: David Green Intérpretes: Nicolas Cage, Tommy Lee Jones.
01,15.- SOLO GOLES
02,00.- TELEDIARIO 3
02,30.- GENTE EN CARTELERA (R)
03,00.- PASA LA VIDA (R)
04,45.- ¿COMO LO VEIS?
05,15.- ¿COMO LO VEIS? (R)
06,00.- TELEDIARIO 4

TVE2

06,00.- EURONEWS
07,30.- LA 2. NOTICIAS
08,45.- THATS ENGLISH
09,00.- LA ISLA DEL TESORO
09,10.- LOS DESAYUNOS DE RADIO 1
10,00.- THATS ENGLISH
10,15.- PREGUNTAS Y RESPUESTAS
11,00.- TV EDUCATIVA: LA AVENTURA DEL SABER
12,00.- SOLTERAS
12,30.- LA 2. NOTICIAS
13,00.- PINNIC
15,00.- CIFRAS Y LETRAS
15,30.- GRANDES DOCUMENTALES
16,30.- NORTE Y SUR
17,15.- LA PELICULA DE LA TARDE **"La furia de los justos"** Dirección: Mark Robson Intérpretes: Glenn Ford, Dorothy McGuire.
19,15.- BARRIO SESAMO
19,45.- LA ISLA DE LOS FUGITIVOS
20,15.- LA CRIATURA DEL PANTANO
20,40.- ZONA DE JUEGO
21,10.- LINGO
21,40.- LA 2. NOTICIAS
22,00.- HISTORIAS DEL OTRO LADO
23,25.- DOCUMENTOS TV **"El hombre de hielo"**
00,25.- LOS DOSSIERES DE LA HISTORIA
01,20.- CINE CLUB. CICLO VINCENTE MINNELLI **"Como un torrente"**
03,45.- TENIS

Antena 3

07,00.- NOTICIAS
07,20.- CLUB MEGATRIX
09,30.- EN BUENAS MANOS
10,30.- LOS MEJORES AÑOS
11,05.- HART Y HART
12,00.- TJ HOOKER
13,00.- BONANZA
14,00.- LA HORA DE BILL COSBY
14,30.- EL PRINCIPE DE BEL AIR
15,00.- NOTICIAS
15,45.- TELECINE **"Mujeres en peligro"**
17,30.- LA LEY DE LOS ANGELES
18,30.- WAIKIKI
19,45.- A TODA PAGINA
20,30.- NOTICIAS
21,00.- FARMACIA DE GUARDIA
21,35.- YO, UNA MUJER
22,50.- CITA CON LA VIDA
01,05.- NOTICIAS
01,35.- CINE DE MADRUGADA **"Recuerdos de amor y odio"** (USA/1982/92') Director: Jack Smith Interpretes: Kirk Douglas, Pam Dawber Joseph, superviviente del holocaústo judio, viaja con su hija periodista a una reunión de supervivientes en Israel
03,10.- TELEVENTA
04,40.- CINE DE MADRUGADA **"Mr. Vampire"**
06,10.- LA LLAMADA DEL OESTE
06,35.- TELENOTICIAS

Tele 5

08,10.- LA VUELTA AL MUNDO EN 80 SUEÑOS
08,35.- LAS AVENTURAS DE Huckleberry Finn
09,00.- LUPIN
09,25.- VEREDICTO
10,00.- LA CASA DE LA PRADERA
11,00.- CINE CORAZON (Incluye AVANCE NOTICIAS) **"Wallemberg (segunda parte)"**
13,00.- McGYVER
14,00.- LAS CHICAS DE AL LADO
14,30.- LAS NOTICIAS
15,05.- ¡QUE ME DICES!
15,35.- CINE FIESTA **"Pánico en el vuelo 174"**
17,35.- CONAN
17,55.- POWER RANGERS
18,15.- VR. TROOPERS
18,35.- KARAOKE
19,00.- LAS NOTICIAS. AVANCE
19,05.- LA RULETA DE LA FORTUNA
19,55.- SU MEDIA NARANJA
20,30.- LAS NOTICIAS
21,25.- TELECUPON
21,30.- NUNCA ES TARDE
22,45.- MODELOS
23,40.- ESTA NOCHE... CRUZAMOS EL MISSISSIPPI
01,00.- ENTRE HOY Y MAÑANA
01,30.- MADRUGADA DE CINE **"Los caballeros de la mesa cuadrada y sus locos seguidores"**

Canal Plus

08,00.- REDACCION. NOTICIAS
08,05.- ABC WORLD NEWS
08,30.- DIBUJOS ANIMADOS: Charlie Brown y Snoopy
08,55.- REDACCION. NOTICIAS
09,00.- BUENOS DIAS, BUENOS CLIPS
09,25.- MUCHO MAS
09,52.- REDACCION. NOTICIAS
10,00.- CINE: **"Matinée"** (V.O.)
11,36.- CINE: **"Amateur"**
13,30.- LOS 40 PRINCIPALES
14,00.- TELESERIE: Kate y Allie
14,25.- MAS DEPORTE
14,55.- REDACCION. NOTICIAS
15,00.- CINE: **"Con la poli en los talones"**
16,25.- DOCUMENTAL: Terremotos
17,09.- CINE: **"Misión explosiva"**
18,45.- ABIERTO EN CANAL
19,35.- DIBUJOS ANIMADOS: Mot
20,00.- AVANCE REDACCION
20,25.- PREVIO FUTBOL
21,00.- FUTBOL: LIGA ESPAÑOLA
23,00.- CINE: **"Parque jurásico"**
01,03.- EL TERCER TIEMPO
02,00.- BALONCESTO: N.B.A.
05,00.- FUTBOL INTERNACIONAL
06,47.- DOCUMENTAL: La tierra de Kakadu.

Canal 9

07,30.- CARTA DE AJUSTE
07,40.- AVANCE DE PROGRAMACION
07,45.- TELETREBOL
08,00.- A LA BABALA
08,30.- BUENOS DIAS
09,00.- CAÑAS Y BARRO
10,00.- ENTRE SEMANA
11,30.- ESPACIO POR DETERMINAR
12,20.- A LA BABALA
14,00.- NOTICIAS
14,55.- EL TIEMPO
15,00.- SI LO ACIERTO, LO ADIVINA
15,30.- HERENCIA DE SANGRE
16,00.- TARDES DE CINE **"Perry Mason: engaño terrible"**
17,45.- CINCO EN FAMILIA
18,30.- TINC DOS PARES
19,00.- LA TATA
19,15.- A VORE QUI GUANYA
20,00.- TELEXUT
20,30.- NOTICIAS 9
21,20.- EL TIEMPO
21,25.- MIERCOLES CINE
23,30.- LA CUESTION
00,30.- A MEDIANOCHE. Es el primer informativo en la historia de Canal 9 que tendrá opinión editorial, entrevista en plató y participación de los redactores en directo desde el mismo estudio.
01,00.- MINUTO A MINUTO
01,45.- TELETREBOL
02,00.- CINE DE MEDIANOCHE **"China white"**
03,50.- FIN DE EMISION

TORREVIEJA
UN SUEÑO A SU ALCANCE

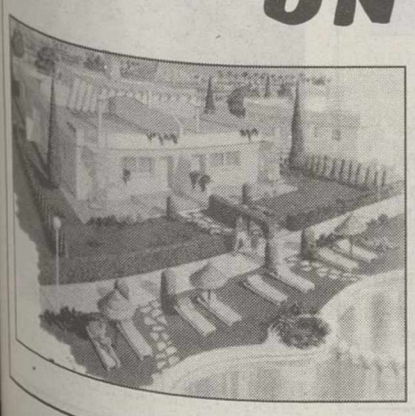

ESTUDIOS
Desde 2.990.000
APARTAMENTOS
1 Dormitorio
Desde 3.700.000
2 Dormitorios
Desde 4.700.000
3 Dormitorios
Desde 5.700.000

Información y venta
marsol INTERNACIONAL, S.A.
MONTE AZAHAR, S.A. PROMOCIONES
PROMOCIONES COSTA CALIDA DE TORREVIEJA

C/ Pablo Medina, 1 (Frente a Iberdrola) Albacete. Tf. 21 78 06
C/ San Clemente, 22, J. Antonio Rosell. Villarrobledo. Tf. 14 32 85
Avda. de las Habaneras, 70. Torrevieja. Tf. (96) 57 15 359
C/ Mayor, 1 2ª Planta Oficinas 17-18 Madrid. Tf. (91) 523 26 92-521 23 88

¡¡VIAJE Y HOTEL GRATIS TODOS LOS FINES DE SEMANA!!

M.C.D.2022

ALTOZANO

UGT recomienda a los trabajadores de la Junta que se nieguen a conducir los coches oficiales

La Federación de Servicios Públicos de UGT ha recomendado a los trabajadores de la Junta que no conduzcan vehículos oficiales si no se modifican inmediatamente los seguros y se les concede a todos los trabajadores el relativo a responsabilidad civil ilimitada.

Este sindicato considera que la cuantía actual de los seguros hace difícil que los trabajadores conduzcan, porque están desprotegidos, como se demostró en el caso de un ingeniero técnico agrícola de la Delegación de Agricultura que sufrió un accidente de tráfico en 1991 donde perdió un brazo, un caso que todavía está en los tribunales de Justicia. A pesar de que el delegado de la Junta en Ciudad Real ha asegurado que la Administración asumirá la indemnización de este accidente, la FSP ha instado a los trabajadores a que no asuman este riesgo sin el seguro adecuado y "si la Administración se paraliza, que se paralice".

Un coche con carisma.- Ahora que está tan de moda hablar del "carisma", Mitsubishi saca al mercado un nuevo modelo precisamente con ese nombre, que fue presentado en el concesionario en Albacete de la marca, Aumasa, en la carretera de Madrid . El "Carisma" es resultado del acuerdo firmado entre Volvo y la marca nipona, y responde al objetivo de crear un Mitsubishi concebido para la clientela europea.

Ante el éxito obtenido, mañana podrá adquirirse otra vez

Nueva oportunidad para tener la primera moneda de la serie

LT

Ante el éxito de la promoción de reproducción de monedas históricas (que los lectores de LA TRIBUNA podrán llevarse con el periódico durante veinticuatro domingos consecutivos y que empezó a distribuirse el pasado día 21), con carácter excepcional volverá a distribuirse la primera moneda de la serie mañana jueves, junto con el estuche para guardar la primera mitad de la serie, por el precio de cuatrocientas pesetas.

Esta primera moneda es un siclo cartaginés, y presenta en el anverso un busto viril a la izquierda, atribuido a Aníbal, y en el reverso un caballo parado junto a una palmera; tiene un peso aproximado de cuatro gramos en plata de segunda ley y su diámetro oscila en torno a los 22 milímetros.

Los lectores de LA TRIBUNA que no pudieron obtener el pasado domingo la primera moneda de la colección tendrán de esta forma la ocasión de "reengancharse" para completar una colección que une a la belleza de sus piezas el interés histórico y didáctico del conjunto: la Hispania romana, Al-Andalus, la Reconquista y otras épocas fundamentales en la historia de España se ven reflejados a través de unos testimonios reales que al mismo tiempo forman una valiosa colección numismática.

A partir del domingo próximo continuarán las entregas semanales anunciadas.

Nueva ocasión para hacerse con el siclo cartaginés.

Chiribitas

▶Cada vez está más claro. Hay un PP nacional, de Aznar, y hay otros "pepes" que no siguen el mismo caminar.

▶Ayer, a última hora de la tarde, el PP de Albacete seguía sin saber quién completaría las listas del Congreso y el Senado.

▶Y lo malo, es que todos estaban a la espera de las últimas instrucciones que podían llegar de Madrid.

▶Al PP le pasa como al PSOE, que mucho "ladrar" en casa y al final el que pega el mordisco es el que menos se esperan.

▶ Por eso, no nos extraña que en la lista definitiva del PP se meta a algún enchufado del PP en Madrid o a alguna amiga de algún jefe de Albacete.

▶Como todo vale, porque los resultados "están cantados", pues a vivir que son dos días...

▶ Y el que puede vivir menos días de los pensados es Benito Floro. Una derrota hoy en Sevilla y otra el domingo con el Español, puede dejar al Consejo de Administración en un papel muy complicado.

▶Después de lo de Valdano, más de uno piensa en lo mismo, sin decirlo, pero en lo mismo.

▶Guste o no guste, cuando las cosas no marchan..., ni las "vacas sagradas".

Difícil semana para Benito.

ONCE

Lunes, 22	44129
Martes, 23	34112
Miércoles, 17	82421
Jueves, 18	15546
Viernes, 19	49326
	Serie 001

TOLSAN
P. I. Campollano, C/C, 21
Tfno: 52 02 04 ALBACETE

Lotería Primitiva

BONOLOTO

Lunes, día 22
2—13—26—31—33—36
Comple. 5 Rein. 9

Martes, día 23
3—10—18—33—41—44
Comple. 26 Rein. 2

Miércoles, día 17
4—5—12—18—21—42
Comple. 11 Rein. 2

Viernes, día 19
4—10—28—33—43—44
Comple. 27 Rein. 3

PRIMITIVA

Jueves, día 18
9—29—32—36—40—41
Comple. 21 Rein. 8

Sábado, día 20
9—17—20—21—26—37
Comple. 8 Rein. 7

M.C.D.2022