La Tribuna de Albacete

Director: Carlos Zuloaga López

DIARIO INDEPENDIENTE

Lunes, 17 de Agosto de 1992

AÑO IX ■ NUM. 2.776 ■ Edita Publicaciones de Albacete, S. A. (Pubalsa) ■ 90 PTAS.

Mientras desciende el paro registrado

Las empresas de Albacete confían cada vez menos en la capacidad de gestión de empleo por parte del INEM

Las empresas de Albacete confían cada vez menos en la capacidad del Inem para gestionar sus ofertas de empleo, según se desprende de las estadísticas de Trabajo.

Las ofertas de trabajo realizadas por empresas y organismos al Inem el año pasado mostraron un comportamiento especialmente negativo en Toledo y en menor cuantía en Albacete, respecto a 1990, a diferencia de los aumentos en Guadalajara, Cuenca y Ciudad Real, por este orden. Por otro lado, el paro en nuestra provincia ha ido descendiendo paulatinamente desde 1986.

(Pág. 5)

En nuestra provincia, el Inem puso a disposición de los parados doscientas ofertas menos de trabajo el año pasado con respecto a 1990 y Toledo tuvo un índice negativo de 5.500, según datos aportados por el Ministerio de Trabajo

Campeona olímpica

"Plaza Almudena Muñoz", en Peñarrubia.-La judoka Almudena Muñoz Martínez, campeona olímpica en Barcelona y oriunda de la localidad albaceteña de Peñarrubia tal y como anticipó LA TRIBUNA en su momento, recibió el pasado sábado un cariñoso homenaje por parte del pueblo que vio nacer a sus padres. La pedanía de Elche de la Sierra se volcó con la deportista que lograra la medalla de oro en Barcelona con la presencia del Rey de España en los graderíos y dedicó una plaza que lleva el nombre de Almudena, la cual se mostró orgullosa de sus raíces serranas y feliz por las muestras de afecto que recibió de los vecinos.

LUIS MIGUEL

Tarde triunfal para Caballero

El diestro albaceteño, Manuel Caballero, salió por la puerta grande de la plaza de toros de Villarrobledo, tras "armar el taco" con su lote, lo que le reportó dos orejas y rabo en el primero y dos orejas en el segundo, con fuerte petición de rabo.

El coso taurino villarrobletano, que se llenó en sus tres cuartas partes, fue unánime a la hora de jalear la excelente labor del joven matador manchego que vuelve por sus fueros. También Víctor Mendes y El Soro hicieron cosas destacables.

(Pág. 12)

La competencia frena las exportaciones

Preocupa en Balazote la masiva importación de ajos procedentes de China

Las adversas condiciones climatológicas han provocado que la producción global de ajos en la comarca de Balazote haya experimentado un considerable descenso respecto a campañas pasadas, registrándose un total de cerca de siete millones de kilogramos de ajos. A ello se une la preocupación existente ante la importación de ajos procedentes de China.

(Pág. 7)

Ligero descenso en la producción del ajo morado típico de la localidad conquense de Las Pedroñeras, debido a las condiciones climatológicas

Y además

Las empresas serán 'muy conservadoras' en la negociación de 1993, según, A. Gil, vicepresidente de la CEOE

(Pág. 15)

El convoy de ayuda humanitaria, protegido por los cascos azules, entró en la ciudad bosnia de Gorazde

(Pág. 18)

Javier Solana niega que exista pasividad en la aplicaciones de las resoluciones de la ONU sobre Yugoslavia

(Pág. 16)

El presidente de EE.UU., George Bush, dispuesto a provocar una confrontación militar con Irak

(Pág. 19)

LA MAYOR ATRACCION EN LA FERIA DE ALBACETE 1992

UNA INVERSION RENTABLE EN IMAGEN

PAGINA 11

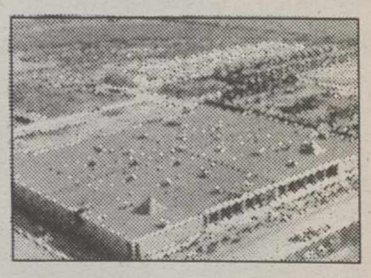

Subvención para 9 empresas.

SODICAMAN: 400 millones en Albacete

(Pág. 6)

BONOLOTO
2-28-29-33-44-46
Complementario: 23
Reintegro: 0

M.C.D.2022

Colaboración

¿Elecciones anticipadas?

ANTONIO PAPELL

Estos días pasados, los medios de comunicación han especulado con la posibilidad de que las elecciones generales que preceptivamente han de celebrarse antes de que finalice octubre de 1993 tengan lugar bien este próximo otoño o invierno, bien en la siguiente primavera. Según se ha dicho, el Centro de Investigaciones Sociológicas estaría elaborando por encargo del gobierno una gran encuesta, sobre la opinión de diez o doce mil ciudadanos, para que el ejecutivo, al conocer la posición de los electores, pueda tomar una decisión definitiva al respecto. Numerosos indicios hacen pensar que el Partido Socialista desea la anticipación de las elecciones, en tanto el gobierno -con González a la cabeza- es partidario de agotar la legislatura. Naturalmente, hay también dos versiones estratégicas encontradas: En tanto unos creen que la ya deteriorada imagen del PSOE irá a menos paulatinamente, otros expertos piensan que es preciso recomponer el prestigio perdido antes de atreverse a convocar elecciones. Como se ve, todo depende de la habilidad del PSOE para salir del actual foso en que se encuentra, así como de la coyuntura económica internacional que facilite o no la recuperación de la actividad, del empleo y del ritmo de crecimiento.

Lo cierto es que las medidas de ajuste adoptadas antes de las vacaciones veraniegas, puestas en ejecución con una rotundidad y una dureza que han constituido una bofetada a las clases medias que son soporte natural de los socialistas, tendrán un alto coste en términos de apoyo político. Solchaga, un ministro cargado sin duda de virtudes, tiene sin embargo el defecto de la arrogancia, y la opinión pública no le perdonará el tono de su discurso cuando no ha habido más remedio que meter mano a la economía para intentar recuperar los equilibrios perdidos. Perdidos en gran medida, por cierto, por imprevisión de los propios socialistas.

De otra parte, el "caso Ollero" colma el vaso de muchas paciencias, tras los demas escándalos andaluces y de otros lugares que implican inequivocamente al Partido Socialista y que demuestran que, al socaire de su pretendida financiación, innumerables golfos se han enriquecido personalmente.

Finalmente, dentro de unos meses estaremos en condiciones de apreciar, ya con toda perspectiva, la rentabilidad real de la Exposición Universal de Sevilla, el éxito o el fracaso del plan "Cartuja 93", el rastro del evento en la economía sevillana y andaluza. Si, como parece, la resaca es fuerte y negativa el PSOE puede pasarlo mal en la comunidad autónoma más poblada de España, que ha sido su feudo fundacional y tradicional.

El embite que se plantea al PSOE no es sencillo: En la actualidad, la mayoría de las encuestas les niega la mayoría absoluta, por lo que habría que pensar en un gobierno de coalición. Pero nada garantiza que más adelante cambien tales espectativas; incluso pueden ir a peor. Así las cosas, sólo el olfato de Felipe y de Guerra -principal consejero, todavía, de aquél en cuestiones electoralesserá el que decida qué hacer. Naturalmente, todas estas especulaciones adolecen de la falta de un dato fundamental: la continuidad o no de Felipe González como cabeza de cartel socialista. Pero este asunto no tiene todavía desenlace: solo el propio Felipe sabe lo que ha de ocurrir, y es inútil calentarse la cabeza en este torrido verano pensando en hipótesis incontrastables. Por si acaso, el PP está velando armas, para que una anticipación de las elecciones no le coja desprevenido.

> Numerosos indicios hacen pensar que el Partido Socialista desea la anticipación, en tanto el gobierno -con González a la cabeza- es partidario de agotar la legislatura

La Tribuna

Año IX
Depósito Legal:
AB-752-1984
Director
Carlos Zuloaga López
Subdirectores
Luis Parreño
Dimas Cuevas
Redactor Jefe
Adolfo Giménez
Redacción:
Antonio Córdoba, Felicidad Izaguirre, Bernardo Goig, Julia Núñez-Polo, Virgilio Molina, Antonio Díaz, Fernando Arjona, Miguel Angel Catalán, Juan Carrizo, Ester Pérez, Teresa Roldán, María Victoria Martínez.
Fotografía:
Luis Miguel Calero y Jesús Moreno
Agencias informativas: Efe y Fax-Press
Talleres:
Salamanca, 17 y Polígono Campollano, Calle D, Núm. 1.
Apartado de Correos: 369.
Telefax: 21 12 75.
Redacción, administración, suscripción y publicidad: Calle Salamanca, 17, Entreplanta. Teléfonos: 21 01 21-21 01 13

EDITA: PUBALSA
(Publicaciones de Albacete, S.A.)
Consejero Delegado
Francisco Javier Martínez Ortuño
Jefe de Talleres
Antonio Lajara

Exclusiva de publicidad nacional: NOVOMEDIA, S.A.
Director general:
José Manuel Rodrigo
Madrid: Pablo Melgar y Miguel Angel Laseca. Recoletos, 15. Telf: 577 56 42. Fax: 564 19 09; **Barcelona:** Ramón Domínguez. Beethoven, 15. Telf: 201 12 66; **Valencia:** Santiago Sánchez Beato. Embajador Vich, 3. Telf: 351 10 65

Firma invitada

El "trekking"

YZQUIERDO PERRIN

Qué quieren que les diga, para mi cada verano es una sorpresa. Mejor aún, cuando se acerca el final de la primavera ya me pongo en guardia con el fin de vitar el choque frontal e imprevisto con el verano, período que nunca se sabe por donde nos va a salir. La incertidumbre, en este caso, no es maligna, lo que hace es autodefenderme y prevenir, basándome en el aserso de "hombre prevenido vale por dos".

Y me estoy refiriendo, claro está, a todas esas canciones, bailes, bebidas y demás caprichos que se dan por propia naturaleza con el calor, sino a formas y maneras de pasar la época estival, escapando del hacinamiento o inventando aquéllo que ya se conoce pero llevado a otras formas. La lista, somos conscientes, no se llegaría a completar, pero así nació la manía por el monopatín y todo lo que con él puede realizarse; la bicicleta de montaña, que es una derivación de la moto; las hace algún tiempo "casas de labranza", que tanto se ponderaron; las grandes caminatas, que tienen su origen histórico y remoto en las peregrinaciones a Santiago de Compostela; la ascensióna peligrosas montañas, etc. etc. Ahora, lo más moderno es el dedicarse al "Trekking", o dicho para que nos entendamos, es el ejercer la marcha a pie por montañas. Forzosamente este ejercicio eleva el espíritu, tan decaido en nuestro tiempo, por lo quelas nobles acciones se manifiestan a borbotones de forma imparable, sin restricciones, ni reservas. Al hilo de esta sana costumbre, me viene a la memoria los principios inspirados en Buda, que es un término genérico de origen sánscrito, significando "iluminado" y "despierto", aplicándose a todo ser humano con estas cualidades, que también se predica en la Biblia. Siguiendo lo que nos explica Rodríguez Santidrián, bajo el concepeto de "Sendero Octubre", dice el aludido autor, que se refiere "al esquema de la vida según los principios budistas", que más adelante resumen en "Fe, ética, Meditación y Sabiduría", que indudablemente, y al margen de creencias, es todo un programa de primer orden, que posiblemente con otra formulación o tal vez con idénticos epígrafes, lleven aquéllos que se deleitan con el "Trekking", que como se señaló son paseos en jornadas por montaña y por el campo. Una persona amante de este tipo de excursiones, me cuesta el admitir no sea de un envidiable y recto comportamiento en todo momento. Es evidente que el materialismo nos corroe y atenaza y aniquila en toda su extensión, por lo que el toparse con un grupo de personas que no buscan más que la tranquilidad y la placidez que proporciona el contacto directo y constante con lo natural, que relaja y asienta ideas y sentimientos, proporcionando, al propio tiempo, el pensar en profundidad sobre el sistema de vida que se lleva generalmente.

> Ahora, lo más moderno es el dedicarse al "Trekking", o dicho para que nos entendamos, es el ejercer la marcha a pie por montañas, veredas, valles y caminos

La Tribuna
de Albacete
EL PERIODICO

M.C.D.2022

Un gobierno en bancarrota

J.R. SOLANO

Recordaba no hace muchos días el economista Ramón Tamames -que no es precisamente un ogro de la derecha que en 1982 el déficit acumulado del Estado español se elevaba a 2,5 billones de pesetas, y que en la actualidad es del orden de 25 billones, lo cual significa que esa deuda acumulada se ha multiplicado por diez en algo menos de una década. Esto al tiempo que sólo en los cinco primeros meses de este año el gasto de als Administraciones Públicas ha crecido en el 21 por ciento, y el déficit comercial en el mismo tiempo en un 55 también por ciento, elevándose a bastante más de un billón de pesetas, algo así como 200.000 millones mensuales. Nada digamos de los gastos de no pocas Comunidades, que están tirando la casa por la ventana, y de cientos de ayuntamientos que están endeudados hasta las cejas, en espera de que sea el gobierno quien les saque del agua. Lo cual es cada vez más difícil, pues es el propio gobierno acaba de descubrir que la bancarrota está cerca. Todos los planes económicos del señor Solchaga han resultado dramáticamente equivocados.

Lo cual conduce a ese "plan de austeridad" que va a aplicársenos desde ahora, y que consiste poco más o menos en subir el IVA en algunos puntos, retrasar todavía más los pagos pendientes en las contratas de obras púbiicas y hacer lo mismo con la teórica devolución de los impuestos sobre la renta. Todo esto supone una disminución de los gastos de 200.000 millones y un aumento teórico de los ingresos de 130.000 millones, o sea unos 330.000 millones en cifras globales. Pero es de temer que con una medicina tomada muy tarde y diagnosticada a contratiempo, no se consiga remediar casi nada.

Se han acabado los tiempos en que el gobierno tiraba la casa por la ventana, daba créditos a todos los países amigos, y aún en la última semana se anunciaban nuevos créditos para China y la Repúbica de Níger. Como tenemos todavía una reserva de 72.000 millones de dólares, aunque estemos en bancarrota todavía podemos ayudar a los nicaragüenses, a los peruanos, a los pechenegos, a los rusos, a los checos y a los moldavos. Ni quiero ni debo recordar aquella caricatura de "Felipe el de las Mercedes" que fue tan usada desde hace años. Entonces aún estábamos en la cresta de la ola de tirar la casa por la ventana. Ahora hay que aprestarse el cinturón y cuidar la administración de la casa.

Pero ¡ay!, ese cinturón va a ser exclusivamente el nuestro, porque seguiremos teniendo varios cientos de directores generales -no llegaban a cien en 1970- docenas de Secretarios de Estado y creo que entre el gobierno central y las comunidades algo así como un millar de directores y subdirectores generales, en su mayor parte rabiosamente innecesarios. ¿Es verdad que en diez años nuestros funcionarios públicos han aumentado en 450.000, en su mayor parte superfluos, pues las competencias antes centrales están pasando a las comunidades? ¿Es igualmente cierto que entre diputados y senadores de Madrid, y los de las provincias, son más de 1.200 estos "parlamentarios" con algo más de 500.000 pesetas mensuales cadauno? ¿Cuántos son los ministros que, para sus "gastos de representación y reservados", disponen de más de cien millones anuales?

Nos habíamos convertido en el pueblo más dispendioso de Europa, y no olvidemos que en la aún reciente "Conferencia sobre la Tierra", en Río de Janeiro, la delegación espalola era cinco veces más numerosa que la norteamericana. Ahora y para salir del apuro, que es grande, se van a sacrificar conquistas sociales dspués de haber hipotecado el Estado del Bienestar al Bienestar del Estado. Habrá que ahorrar en medicinas de la Seguridad Social, para no tener que hacerlo en coches oficiales. Pero se seguirá pagando un escandaloso "Paro Agrícola" porque eso supone contar con 30 diputados más en todas las elecciones generales. Aunque la situación del campo sea la misma que en tiempos del general Narváez, ¿han oído hablar ustedes de aquella gran ilusión que fue un día la Reforma Agraria?

Apretémonos el cinturión, porque el temporal va a ser de órdago a la grande. Vamos a pagarlo todos, menos los 6.000 "altos cargos". En fin de cuentas, también Felipe II suspendió pagos.

Arcalaus el encantador

Alonso Puerta

RAMON BELLO SERRANO

Alonso Puerta, primer estigmatizado, primerísimo en reconocer, de frente, la corrupción, Alonso Puerta, teniente de alcalde en Madrid, tiempos de Enrique Tierno, hoy eurodiputado de Izquierda Unida, expulsado del PSOE por afirmar, 1980, que algunas empresas ofrecían dinero por contratas de basura, ha expresado en estos días que Felipe González anhela reposo merecido (González quiere marcharse y sabe del valor estético de la ida generosa) que "el socialismo ha de ser recuperable para la izquierda", no sin antes afirmar que "el PSOE ha transgredido el código moral de la democracia y de la izquierda". Lo dicho por Puerta interesante y viene a confirmar lo que desde esta columna también se ha dicho hasta el extremo, que el reto fundamental deviene de la marcha de Felipe González, y que sólo desde el aparato podrá regenerarse uno de los grandes partidos (por no decir el único) que resulta capital para el desenvolvimiento natural del pluralismo político. Esto es : la regeneración desde dentro y con sentido autocrítico, apostando por el desarrollo de las libertades (hoy constreñidas) y por recuperar el prestigio necesario de las instituciones. Puerta, clarividente y desde su posicionamiento ideológico, advierte que "ni se puede negar al PSOE ni se puede favorecer que los próximos diez años sean los del Partido Popular", lo cual implica cierta estadía que nos habla de próximas colaboraciones, fundamentalmente por que "es ingenuo pensar que Izquierda Unida, por sí sola, pueda orientar hacia la izquierda la política de este país". Puerta rebate así la tesis de Julio Anguita y se queja de la confrontación (que la hay) en el seno de un movimiento que pudo capitalizar el descontento social y el abandono de los postulados de la izquierda, quedándose en simple simbolismo. Así al enjuiciar la nueva ejecutiva es tajante, que "no responde al pluralismo de IU. Por primera vez en seis años hay una imposición, que hay que aceptar porque cumple las reglas formales de la democracia. El asunto no es meter a dos o tres de la otra corriente para que no se diga que no hay nadie, sino recuperar un pluralismo de cooperación y no uno de confrontación. Cuando el planteamiento es *ahora os voy a ganar otra votación* se puede ahblar de pluralismo de confrontación. Esto se parece cada vez más a CiU y menos a un movimiento político y social". Ahí es donde Puerta, sector crítico, no se entiende con Julio Anguita, aherrojado por la liquidación del PCE y negador al PSOE (también en su futuro tras Felipe) del pan y la sal. Pero es obvio que la recuperación del socialismo y la tarea regeneracionista pasa, no sólo por la calle Ferraz y el esfuerzo sincero, también --y mucho-por sensibilidades próximas a las de Alonso Puerta.

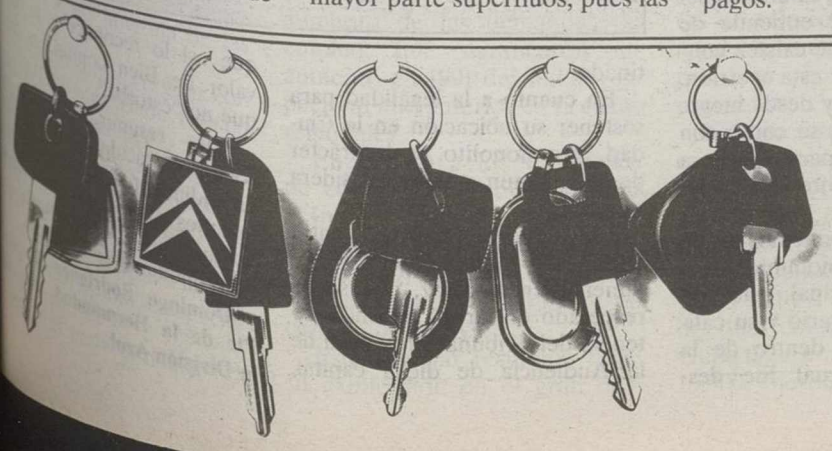

COCHES DE TODAS LAS MARCAS, USADOS COMO NUEVOS

Eurocasion

Automóviles Veguisa
Casas Ibañez, 21.
Teléfono: 21 51 73. Albacete.

Automóviles Centrocar Hellín
Avda. Libertad, 111
Teléfono: 30 05 23. Hellín.

M.C.D.2022

EMPRESAS QUE COLABORAN CON EL ALBACETE BALOMPIE

1 LA TRIBUNA
2 CUBIERTAS Y MZOV, S.A.
3 ANIGMA REPAMAN
4 OLIVETTI
5 CAFETERIA ESTACION AUTOBUSES
6 PROVEHIMA CONCESIONARIO VOLVO
7 URBANAL, S.L.
8 FLORI, S.A.
9 ACEITUNAS ADRIAN
10 METALMANCHA
11 VIAJES RODATOUR
12 ADIMPO, S.A.
13 ALBACOPI
14 IZALCO, S.A.
15 CONFECCIONES GLE, S.A.
16 MANUEL VILLANUEVA
17 Promociones Inmobiliarias Julio López
18 Mas Fondo A Segurador, S.A.
19
20
21
22
23
24

NOTA.- Las Empresas que diariamente irán apareciendo en esta columna colaboran con el Albacete Balompié en la adquisición de un Palco de Honor.

Pujol y la ambigüedad

PEDRO CARREÑO

No han sido pocos los españoles que han presenciado con asombro algunos aspectos de los Juegos Olímpicos de Barcelona, cierto exceso en las banderas catalanas, con algunas separatistas con la la estrella solitaria, la extraña y pintoresca alusión del alcalde Maragall a Companys –que por muy catalán que fuese ha sido un hombre funesto en la historia catalana y española de este siglo–, y sobre todos los pasitos adelante, pasitos atrás, de Jordi Pujol en cuanto se refiere al desconocido "techo" e las libertades catalanas. ¿Puede existir hoy alguna duda de que los catalanes son más libres,, más ricos y más prósperos que en ningún otro momento de la común historia de España? Tienen una libertad como nunca pudo soñarla Claris, el máximo líder de la revuelta de 1.640, cuando se hizo Conde de Barcelona al Rey de Francia. Cataluña es parte inalienable de España desde los orígnes de la común historia, cuando la Marca Hispánica dejó de depender de los sucesores de Carlomagno. Aunque a lo largo de los siglos los catalanes, con fama de revoltosos, se sublevasen muchas veces contra sus Condes y Reyes, en un proceso que llega desde los siglos de la feudalidad hasta Companys y sus peligrosas quimeras.

Notorio es, sin embargo, que los grandes personajes de la historia privativa de Cataluña nunca fueron separatistas, sino partidarios de fueros y de libertades que les venían de muy antiguo, o que les habían sido concedidos desde que Cataluña era parte del Reino de Aragón, sin olvidar que el feudalismo existió en Cataluña y que la realmente libre era solo la ciudad de Barcelona y sus comarcas más inmediatas. Como es lógico, hay un límite a las libertades dentro de un Estado, y eso sucede con los "leander" alemanes –que por cierto fueron independientes hasta 1870– y con los 52 Estados norteamericanos, por no decri los cantones suizos, cada vez más dependientes del gobierno de Berna. Por el contrario, los secesionismos muestran en estos días, sobre todo en Europa, su cara más triste y dramática. Los yugoslavos están pagando un precio terrible por su tribalismo separatista. No lo ignora Pujol, que tanto animó a ciertos separatismo europeos. Aquellos consejos pujolistas están saliendo demasiado caros, y han costado ríos de sangre a quienes los han seguido.

Lo que no puede sorprendernos es la ambigüedad con que Pujol plantea el tema del "techo" de las libertades, su protección abierta a conocidos carteles de "Freedom for Catalonia", la publicidad engañosa pagada en no pocos grandes diarios europeos, y el ambiente creado sobre supuesto de que Cataluña está "sometida" a España, lo cual es imposible, porque Cataluña también es España, por lo menos desde la Iberia griega o la Hispania romana. Públicamente se niega toda intención de separatismo, aún larvado y a largo plazo, pero en la intimidad o como popularmente se diría, "bajo cuerda", se le está fomentando. Hay como una certa competencia ante "Terra Lliure" por no perder el barniz separatista. Lo que obliga a recordar a Companys en la madrugada del 7 de octubre de 1934, cuando fácilmente dominada, pero con sangre, la sublevación de la Generalidad, dice a sus partidarios:

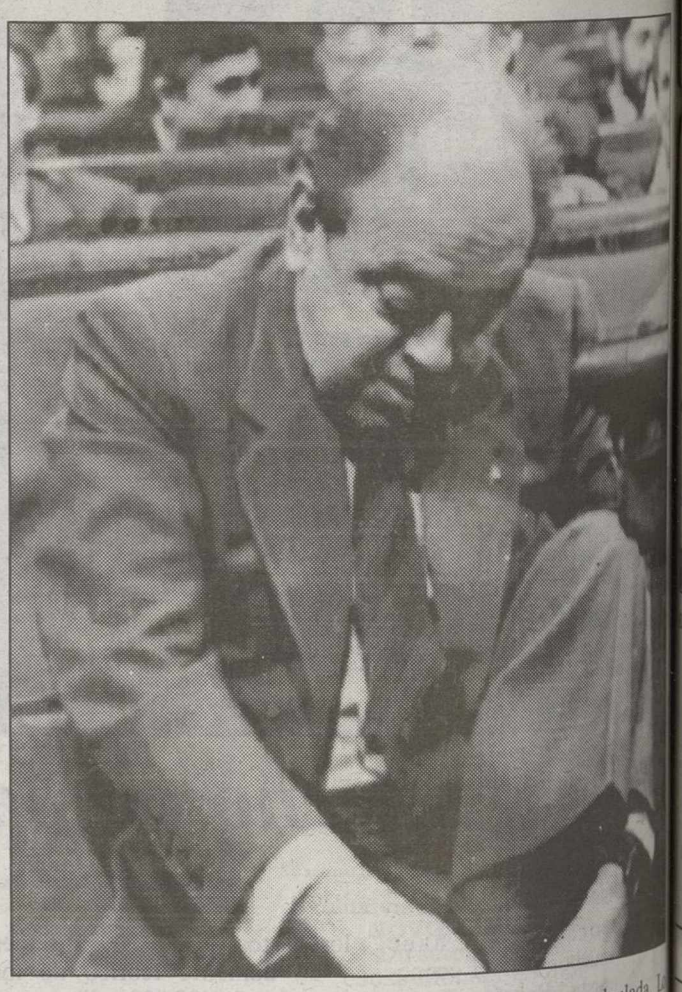

–"Ahora nadie dirá que no soy catalanista".–

Y a continuación se entregó a las tropas del republicano general Batet, que era tan catalán como el propio Companys. Nada digamos de Maciá –hoy es un hecho demostrado– para entrar desde Francia con una banda armada. Porque el problema mayor de los separatismos es que se suben a la cabeza, como los vinos malos, y hacen perder el sentido a los más sensatos. Nadie duda de la sensatez fundamental de Jordi Pujol, pero en ocasiones e notan sus dudas, sus vacilaciones, sus deseos más intimos, todo en una ambigüedad calculada. L[illegible] que está haciendo –paradój[illegible] suprema– que el socialism[illegible] parezca en Cataluña partid[illegible] españolista, como el de Lerroux en el tiempo pasado.

¿Será preciso recordar aque[illegible] lla terrible frase de Manue[illegible] Azaña, en "La velada de Ben[illegible] carló", según la cual "cada 3[illegible] años es preciso entrar en Bar[illegible] celona a cañonazos"? Hoy est[illegible] nos parece un disparate, pe[illegible] ha sucedido tantas veces, q[illegible] de nada hay que asombrar[illegible] Bosnia, o Croacia, están dem[illegible] siado cerca para olvidar a do[illegible] de llevan los nacionalismo[illegible] extremados.

Cartas

Nota de la Hermandad de la División Azul

Con gran estupor acabo de leer diversos comentarios y declararios sobre proyectos o actuaciones entorno el Monumento a la División Azul, situado en la Plaza de la Constitución de nuestra ciudad.

Todo ello derivado de la pretendida remodelación de esta plaza en virtud de la construcción de otros edificios nuevos que se construyen en dicho lugar y su proximidad a la Plaza de Virgen de los Llanos y que se derivan del conflicto que el Aparcamiento ha suscitado en dicho entorno.

Como quiera que no se conoce el proyecto que ha motivado esta restructuración, ahora resulta que este Monumento estorba. Cosa múy discutible, pues a toda luz se ve que tal como está situado, siempre será un punto muy factible para que la circulación futura, y con la situación central de esta monolito, facilitará el mejor orden de dicha circulación.

Soy el Presidente de la Hermanda Provincial de la División Azul, que actúa en nombre de esa Asociación Legalmente constituida con arreglo a las Leyes vigentes, entidad que responde a quinientas cuarenta y cuatro albaceteños que formaron estas Unidad militar y que se dejaron treinta y nueve muertos, cerca de cien heridos en las estepas rusas. Este aval de nuestra tierra, tienen derecho a que se les respete y para eso invocamos el nombre de Albacete y su provincia.

El Monumento fue en su día acordado por el Ayuntamiento en pleno acuerdo legal por una Corporación que contó con el apoyo de toda la Ciudad y dentro de las Leyes en vigor en dicha ocasion, y por tanto tiene todas las condiciones legales.

También he leído en otros comentarios que la Comisión del Ayuntamiento que entiende de estas cuestiones, que existen contactos para resolver esta cuestión. Soy el Presidente, y desde luego, que yo sepa nunca se contó con esta Presidencia para llegar a acuerdo alguno sobre este asunto.

Nosotros nos oponemos a que sea llevado este monumento al Cementerio municipal, pues no es un asunto funerario y su calidad por tanto es dentro de la población, para cual fue destinado.

En cuanto a la legalidad para sostener su ubicación en la Ciudad, este monolito, es decarácter de bien común, y así se considera su valor.

Hay casos similares, entre ellos, otro monumento, concretamente en Badajoz, que se ha respetado en virtud de una sentencia del Tribunal Provincial de la Audiencia de dicha capital, que así lo reconoce y le da [illegible] valor de Bien común, es decir [illegible] que no "estorba".

Para resumir, nosotros no somos obstáculo para un buen entendimiento que llegue a satisfacernos a todos, bien entendido que hay que tener en cuenta que no es monumento funerario.

Domingo Rodríguez Romero. Pte de la Hermandad. Pro. de la División Azul.

M.C.D.2022

La gestión regional del Inem

El Inem recibió en 1991 en Castilla-La Mancha 100.000 ofertas menos de trabajo.

Albacete gestionó con 41.100 colocaciones, 300 empleos más que el año anterior.

Las oficinas de Toledo y Albacete recibieron el año pasado menos demandas de empleo de empresas y organismos que en 1990

Las empresas confían cada vez menos en la capacidad de gestión de empleo del INEM

La región, única comunidad que tuvo un porcentaje de colocaciones igual a cero, aunque otras arrojaron resultados negativos

Las empresas y los organismos parecen confiar cada vez menos en la capacidad del Inem para gestionar sus ofertas de empleo según se desprende de las estadísticas del Ministerio de Trabajo sobre 1991, en el que las ofertas presentadas en la región descendieron respecto a 1990.

Miguel Angel CATALAN

Las ofertas de trabajo realizadas por empresas y organismos al Inem el año pasado, mostraron un comportamiento especialmente negativo en Toledo y en menor cuantía en Albacete, respecto a 1990, a diferencia de los aumentos en Guadalajara, Cuenca y Ciudad Real en este orden.

Estos datos son algunas de las conclusiones que se pueden extraer del anuario de estadísticas laborales de 1991, elaborado por la subsecretaría del Ministerio de Trabajo y Seguridad Social.

De esta forma, aunque el número de ofertas con las que contó el Instituto Nacional de Empleo en la provincia de Albacete para poner a disposición de los demandantes de empleo decreció en doscientas respecto a 1990, lo que sugiere, aunque sea levemente un cierto estancamiento en las contrataciones, Toledo bajo este número respecto al mismo periodo en 5.500 ofertas.

El panorama en el resto de la comunidad autómona también parece indicar un despegue, puesto que las colocaciones gestionadas por empresas y otros organismos aumentaron en unos porcentajes que no superaron el 1% en ninguna de las provincias.

En conclusión, la región con 100.000 ofertas de trabajo menos en 1991 respecto al año anterior, se sumó al total de nueve comunidades autónomas, en las que las ofertas registradas por el Inem descendieron, siendo Andalucía y Baleares las que arrojaron un resultado especialmente negativo.

Por otra parte el número de contratos registrados en las oficinas de empleo en las modalidades de fomento al empleo, experimentaron una ligera caída en 1991 en porcentajes globales respecto al año anterior en toda España, siendo los descensos más acusados los de los contratos temporales, en prácticas y de formación.

De la misma forma los convenios que suscribe anualmente el Inem con otros órganos del Estado, comunidades autónomas y corporaciones locales también descendieron en el mismo periodo y el retroceso fue generalizado en todos los sectores, con la excepción del dedicado a la prestación de servicios.

Respecto al movimiento laboral registrado el año pasado en Castilla-La Mancha y especialmente en Albacete, el número de solicitudes de puestos de trabajo formuladas en las oficinas de empleo por los trabajadores que desean ser contratados por cuenta ajena, entre los que se encuentran los demandantes de primer empleo, los trabajadores en paro y aquellos que cuentan con un trabajo para sustituir o complementar el que tienen, fue en Ciudad Real y Cuenca donde se registró un espectacular aumento de las demandas de empleo, que significaron un aumento en 1991 del 10,1% respecto al año anterior en la cifras regionales.

En cuanto a los volúmenes de colocación gestionados por el Inem, Castilla-La Mancha fue la única comunidad autónoma que en 1991 saldó sus resultados con un porcentaje global de cero colocaciones.

Este singular resultado tiene su explicación en el gran descenso de colocaciones que tuvo la provincia de Toledo con un porcentaje negativo de 7,8 puntos en relación con 1990 y que igualó la suma de porcentajes positivos en el resto de las provincias.

En este sentido, las 300 colocaciones más que se gestionaron en Albacete respecto a 1990, con un total de 41.100 empleos; las 1.300 más de Ciudad Real con 50.200; otras 300 en Cuenca con 8.500 y el aumento también de 100 colocaciones más en Guadalajara con un total de 16.900, fueron a sumar al finalizar el año un saldo de cero colacaciones, ya que las oficinas de Toledo gestionaron en 1991 un total de 290 colocaciones menos que en 1990, con un resultado de 34.100 puestos de trabajo gestionados.

A pesar de este paradójico resultado, otras comunidades autónomas se vieron incapaces de absorber las demandas de empleo, siendo Andalucía y Extremadura las zonas que obtuvieron los peores resultados, mientras que Asturias y Navarra destacaron por su índice positivo de colocaciones.

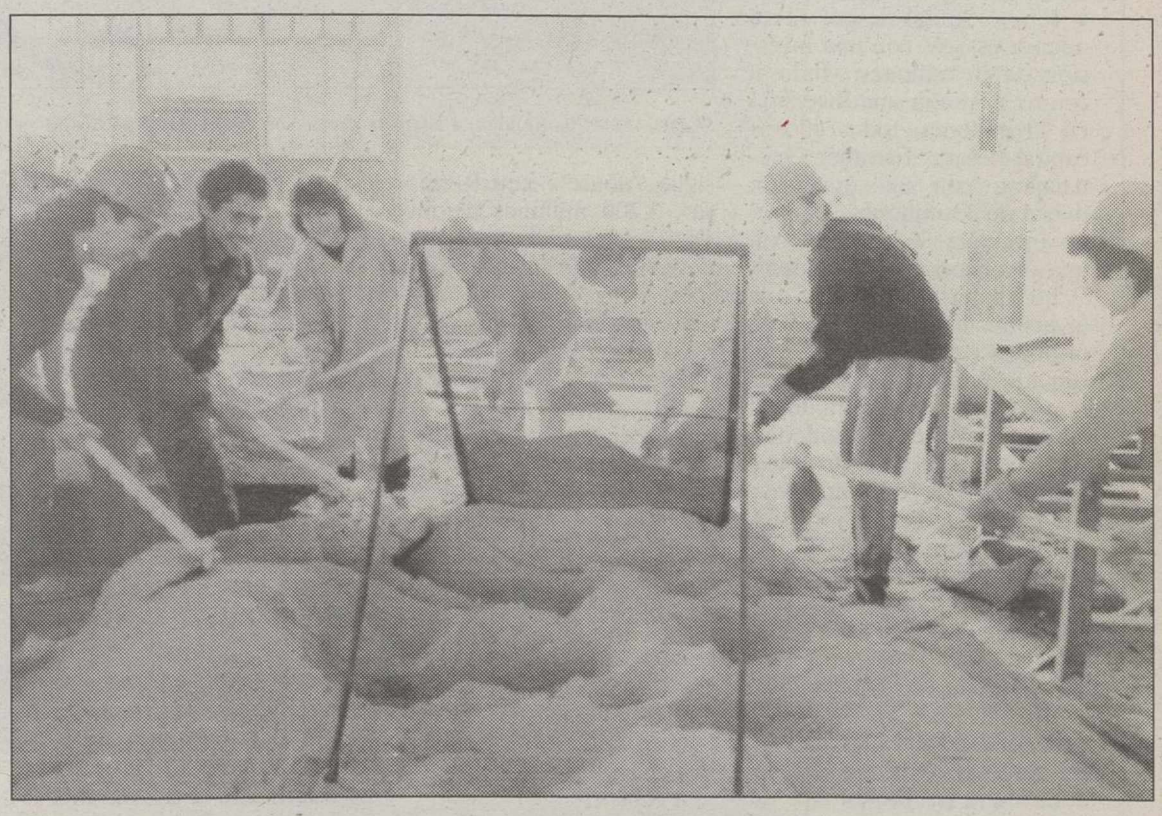

Los convenios que suscribe el Inem con otros órganos del Estado también descendieron.

El Inem en la provincia de Albacete puso a disposición de los demandantes de empleo doscientas ofertas menos de trabajo el año pasado respecto a 1990 y Toledo tuvo un índice negativo de 5.500

Descenso del paro registrado

En cuanto a la evolución del paro en la provincia de Albacete, según el anuario de estadísticas laborales, elaborado por la subsecretaría del Ministerio de Trabajo y Seguridad Social, se aprecia en términos de porcentaje un paulatino descenso desde el año 1986 hasta 1991 en las cifras de paro, registradas por el Instituto Nacional de Empleo, al igual que en el resto de las provincias de Castilla-La Mancha, con la excepción de Cuenca que obtuvo a finales de año el mismo número de parados inscritos que en 1990.

M.C.D.2022

SODICAMAN

El beneficio total de explotación de esta empresa manchega ha sido de 13 millones de pesetas

SODICAMAN realizó una inversión de 444 millones en 9 empresas de Albacete

Los 41 millones de dotaciones de dicho año suponen la cifra más alta a lo largo de su trayectoria

SODICAMAN tiene el objetivo de promover el desarrollo económico en la región de Castilla-La Mancha participando en empresas nuevas y existentes con capital suyo. Desde su inicio en 1.984 ha prestado a los distintos inversores una gran gama de servicios.

Pedro J. GARCÍA

SODICAMAN ha hecho una labor de promoción con el Hiper de Eroski en Ciudad Real.

SODICAMAN ha hecho público los resultados correspondientes al ejercicio de 1.991. En el apartado de nuevas participaciones la Sociedad ha formalizado la entrada en el capital de las siguientes sociedades: -Guadalmancha S.A., con una inversión de 18 millones de pesetas de los que 4 son a capital-riesgo; -Tecnoenvases S.A. con una inversión de 10 millones; -Indusal centro S.A, con una inversión de 10 millones, todos ellos a capital-riesgo; -Erosmer Guadalajara, con una inversión inicial de 33 millones; Empresa Inversora Zona Sur, con una inversión de 55 millones.

Lo anterior supone una inversión en capital de 165 millones de pesetas, que sumado al importe de los préstamos otorgados durante el ejercicio, esto es 177 millones, supone un total de inversiones financieras de 342 millones. En cuanto a las desinversiones, se han recuperado 45 millones de pesetas de préstamos y 21 millones de participaciones en capital.

Política de dotación

A lo largo del ejercicio, se ha continuado la política de dotación a las provisiones de participaciones en capital, ascendiendo la cifra dotada a 28 millones de pesetas, de los que la partida más importantre corresponde a Mipsa con 12 millones. Con respecto a los préstamos, se ha dotado una provisión de 13 millones, que corresponde a Divigrasa y Mipsa.

Los 41 millones de dotaciones del año 1.991 suponen la cifra más alta a lo largo de la trayectoria de SODICAMAN, ya que en 1.987 fueron 4 millones, en 1988 fueron 35 millones y en 1990 fueron 28 millones. Con todo ello, se ha alcanzado la cifra de 139 millones de pesetas dotadas en el periodo 1.987-1.991.

Las inversiones por provincia desde su constitución hasta el 31 de diciembre de 1.991 coloca a Guadalajara en cabeza con 11 empresas, un empleo directo de 632 personas, una inversión total de 11.905 millones y una inversión de SODICAMAN de 507 millones. Le sigue Albacete con 9 empresas, 3.209 millones de inversión total y 444 de inversión de SODICAMAN; Ciudad Real con 6 empresas y una inversión de SODICAMAN de 203 millones; Toledo con 6 empresa y 208 millones y Cuenca con 3 empresas y 129 millones.

En el capítulo de servicios, la facturación del ejercicio ha ascendido a 59 millones de pesetas, en línea con los 60 millones de 1.990, lo que supone la consolidación de este apartado, por una parte en la cuenta de pérdidas y ganancias, y por otra, en cuanto a la presencia activa en la región como impulsores de actividades e interlocutores de las empresas.

Hay que destacar la labor de promoción iniciada con los grupos Erosmer y Once para lograr el asentamiento de una cadena de hipermercados en nuestro territorio, labor iniciada con la apertura del Hiper de Eroski en Ciudad Real, al que seguirá el que se ha de abrir en Guadalajara, lo que sopondrá una inversión de 6.088 millones. También han participado en la promoción y desarrollo del polígono industrial de Alovera en Guadalajara que está prácticamente terminado.

Cifras de ingresos

Los ingresos durante 1.991 ascendieron a 173 millones, de los cuales 68 correspondieron a la retribución de inversiones en sociedades participadas, 46 millones a los rendimientos de las inversiones financieras temporales y 59 a la facturación por servicios a empresas e instituciones.

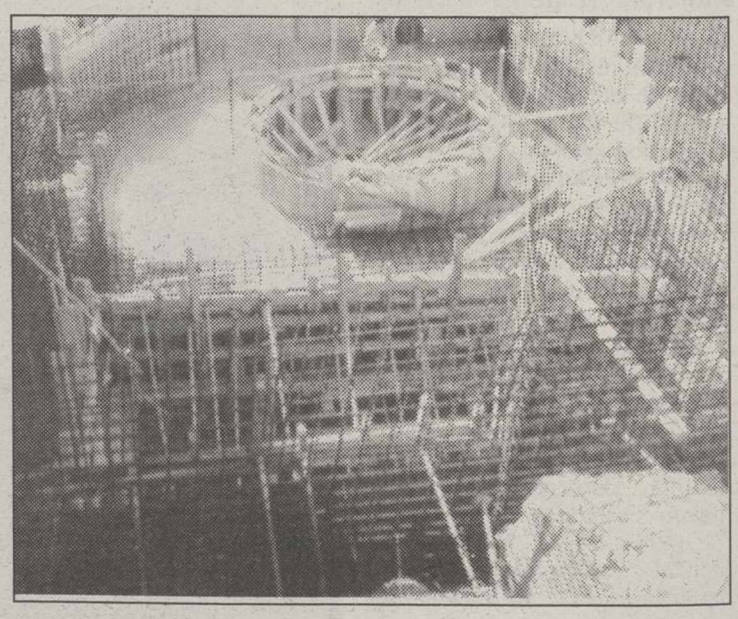

Construcción de la minicentral de Guadalmancha en Albacete.

Los gastos totales de explotación han sido de 160 millones, repartidos de la siguiente manera: 76 en personal, 3 en gastos financieros, 43 en provisiones, 5 en amortizaciones y 33 en otros gastos corrientes. Por tanto, el beneficio de explotación en 1.991 ha sido de 13 millones. En los pasados ejercicios, el beneficio fue de 11 millones en 1.989 y 35 en 1.990. Comparando los resultados, la diferencia fundamental está en el incremento de dotación de provisiones para una mejor solvencia de su cartera y la bajada de los tipos de interés en la organización de la tesorería disponible.

Acceso a grandes mercados

Hay un importante reto para SODICAMAN con la apertura a partir del 1 de enero de 1993 del Mercado Único Europeo. La posibilidad de acceder a nuevos y grandes mercados en condiciones de igualdad con los competidores, la plena puesta en práctica de los principios de libertad de circulación para las personas, los servicios, las mercancías y los capitales, permiten intuir un entorno crecientemente competitivo en el que muchas empresas tendrán su principal problema en el tamaño reducido de las mismas.

En estas circunstancias SODICAMAN está en condiciones, por su experiencia acumulada en el desarrollo industrial de Castilla-La Mancha y el especial papel que ocupa en su entramado industrial, está en condiciones de detectar las oportunidades de bienes y servicios que se pueden presentar en el ámbito de la Región, pudiendo contribuir de modo notable a facilitar a las empresas los intrumentos y apoyos necesarios para optimizar el empleo de sus recursos.

Promoción del desarrollo económico en Castilla-La Mancha

SODICAMAN (Socie para el Desarrollo Indust Castilla-La Mancha) tie objetivo de promover desarrollo económico d Comunidad de Castil Mancha mediante la parti ción minoritaria y tempo el capital tanto de socie nuevas como existentes otorgamiento de préstam las mismas. También, la tación de todo tipo de ser a instituciones y empresas lización de estudios de lidad; asesoramiento te jurídico y financiero; capt de recursos financieros co mentarios, etc.

El capital social, el de diciembre de 1.991, asc a 1.094 millones de pesetas representado por 218.000 nes nominativas de 5.000 tas de valor nominal total suscritas, estando pendient desembolso 147 millones pesetas, que correspond 75% de última ampliación capital. Las entidades con ticipación son el Ins Nacional de Industria, la de Comunidades de Casti Mancha, las Diputaciones d cinco provincias de la re y las Cajas de Ahorro de provincias.

SODICAMAN es una s dad Mercantil Pública q rige por las normas de de privado y por otras espe recogidas en el Real De 3.004/1.981 de 13 de novie Las empresas participada Sociedades Mercantiles mayoría de Capital Socia vado que se rigen por la de Sociedades Anónimas promovido 34 Sociedades que 16 continúan estando ticipadas y 18 han sido ya d vertidas. La inversión de bolsadadesde 1.984 asciend 1.491 millones de pesetas, d que 801 continúan inverti finales del ejercicio.

Desde el inicio de su vidad en 1.984, SODICA ha prestado al inversor amplia gama de servicios: lización de suelo indu mano de obra cualificada buena ubicación geográfica facilidad de acceso a los cipales mercados nacio elaboración y seguimiento palnes urbanísticos, estudio viabilidad, tramitación de das de las Administrac Públicas, búsqueda de c de acompañamiento, y aseso miento legal, fiscal y financ

Según SODICAMAN, poder salir adelante, ha eliminar lastres históricos el reducido dimensionam de las empresas, los es niveles tecnológicos y de tribución, la falta de tra y de cultura industrial, y la ficiente dotación de infraes tura y equipamiento. Para minar todas estas carencias que conseguir un mejor vechamiento de los rec disponibles".

M.C.D.2022

Las adversas condiciones climatológicas han provocado que la producción global de ajos en la comarca de Balazote, hayan experimentado un considerable descenso respecto a campañas pasadas, registrándose, una vez concluída la etapa de recolección un total de cerca de siete millones de kilogramos de ajos, comercializados por la cooperativa "Santa Mónica". Similar ha sido el caso del ajo morado, típico de la localidad conquense de Las Pedroñeras, donde la producción también ha sido menor. Asimismo, las exportaciones de ajos procedentes de Balazote se encuentran paralizadas. A todo ello se une el futuro peligro que pueden ocasionar las importaciones de ajo procedente de la R.P. China.

Las previsiones iniciales apuntan a que al existir una fuerte competencia con el ajo chino, las exportaciones serán más reducidas

Preocupación en la comarca de Balazote ante la importación de ajos procedentes de China

La producción global de este producto ha experimentado un descenso, registrándose cerca de siete millones de kilogramos

Teresa ROLDAN

La producción global de ajos en la comarca de Balazote ha experimentado una considerable disminución respecto a campañas anteriores, y si bien el año pasado la cosecha de ajos sufrió un ligero retroceso, este año el descenso ha sido mayor, debido fundamentalmente a las adversas condiciones climatológicas.

Una vez concluída la etapa de recolección se ha registrado un total de cerca de siete millones de kilogramos de ajos, en su mayoría comercializados por la cooperativa "Santa Mónica" de esta localidad.

Según explicó el gerente de la Cooperativa agrícola "Santa Mónica" de Balazote, Juan Blázquez, las condiciones climatológicas, con la falta de lluvias en la primavera y las tardías lluvias de junio, retrasaron irreversiblemente el proceso de crecimiento de sus bulbos. Así, el tamaño de las cabezas de ajos ha sido bastante más pequeño que en años anteriores, además de disminuir en líneas generales el peso de los dientes y las capas de protección de los bulbos. A diferencia del año pasado, la producción global de la cosecha se ha disminuído entre un 30% y 40%, así como el rendimiento de kilos por hectárea también ha sido menor.

Sin embargo, estas circunstancias ajenas a su cultivo, aunque han desmejorado la apariencia externa del producto, en cambio no han mermado sus apreciadas propiedades alimenticias, conservando ese olor fuerte identificativo y un gusto peculiar que le distingue como un aderezo idóneo para muchas recetas culinarias.

A finales de julio terminó la época de recolección y ahora se está en el arreglo de las partidas para su venta.

Paralización en las exportaciones

Si bien, se empezó exportando para Europa ajo blanco, en estos momentos, y según informó Juan Blázquez, las exportaciones de ajos procedentes de la comarca de Balazote con destino a Europa han sufrido una paralización. Asimismo, con la disminución de cosecha también se ha revalorizado el precio de este producto.

De esta forma, "los ajos que se van a embarcar con destino a Brasil, de categoría primera flor, en cajas de 10 kg., se están comercializando a 200 pesetas el kilogramo de ajo ya cortado y envasado. Por lo que se puede apreciar que también el precio del kilogramo de ajo ha sufrido una ligera revalorización con respecto a la campaña anterior", indicó Blázquez, gerente de la Cooperativa agrícola "Santa Mónica".

A pesar, de que los principales destinatarios de ajos son Brasil y Europa, también se comercializa con países africanos como Senegal y asiáticos como Arabia Saudí.

Ajos de China: una tragedia a largo plazo

Por otra parte, y según informó Juan Blázquez, se están importando ajos procedentes de la República Popular China, a un coste muy bajo, rondando las 125 pesetas el kilogramo de ajo, en la categoría mayor, superflor. Lo que está ocasionando grandes pérdidas en la exportanción, y las previsiones iniciales apuntan a que al existir una fuerte competencia con el ajo chino, las exportaciones también serán más reducidas que en años anteriores, así como también puede producirse un descenso en el precio de venta de este producto para poder, de esta forma hacer frente a la competencia.

Opinión que también es compartida por los expertos agrícolas de la principal zona productora de ajos, la localidad conquense de Las Pedroñeras. En este sentido, para el presidente de Coopaman (asociación de cooperativas agrícolas que aglutina a la cooperativa de San Isidro Labrador de Las Pedroñeras, San Isidro Labrador de Mota del Cuervo, San Juan del Provencio, y San Julián de La Alberca de Záncara), José Santiago Rodrigo Zarco, "ha habido firmas de comerciantes españoles que han importado ajos chinos y que incluso en Las Pedroñeras, hay ajo chino para la venta, creo que alguién tendrá que tomar alguna decisión al respecto, pues está corriendo un gran riesgo el cultivo de ajo en Castilla-La Mancha, pudiendo ser en años venideros la total ruina de los productores, pues el precio es sensiblemente inferior a los costos de este cultivo en Castilla-La Mancha, y puede llegar a producir tensiones muy fuertes en el sector, parecido a lo que está ocurriendo en estos momentos con la patata española, y aunque este año sea sólo un aviso, en los próximos puede ser una tragedia".

Debido al clima, el tamaño de los ajos se ha visto mermado.

La principal productora de ajos

Asimismo, según explicó el presidente de Coopaman, José Santiago Rodrigo, la producción global de ajos de Las Pedroñeras y sus alrededores, centrada tan sólo en la comercializada por esta Sociedad de Cooperativas, es similar a la de la campaña pasada, en torno a los ocho millones de kilogramos; no obstante a ello hay que añadir la producción de ajos de muchos particulares de esta localidad que al margen de ser socios de alguna de las cuatro cooperativas que integran Coopaman, venden por su cuenta parte de su cosecha.

A pesar de ello, la producción global de ajo morado (característico de Las Pedroñeras) es muy inferior a campañas pasadas, ya que según manifestó Santiago Rodrigo, "las producciones de Córdoba, Jaén y Cranada, han sido muy dañadas por las lluvias del mes de junio, cuando estaban en pleno arranque de la planta, y esto ocasionó que gran parte del producto se quedase en la tierra y gran parte del mismo no sea apto para la exportación. Respecto a la producción de Castilla-La Mancha está a niveles similares al 91.

La producción global de ajo morado fue inferior a campañas pasadas, debido a las condiciones climatológicas

Producción inferior

T.R.

Los precios que se han realizado en ajo morado, según informó el presidente de Coopaman, en Las Pedroñeras, "recién arrancados de la tierra han oscilado entre las 75 y las 100 pesetas el kilogramo, para el llamado ajo en rama, y en estos momentos hay partidas de ajo en rama que se están vendiendo sobre las 125 pesetas. En ajo cortado, con todos los tamaños mezclados, el agricultor está vendiendo de 140 a 150 pesetas el kilogramo".

En cuanto a la exportación de ajo morado, "Brasil ya ha cargado unas 30.000 cajas de 10 kg, a un precio de 20-21 dólares por caja, lo que en pesetas representa en torno a las 2.000 pesetas, y se estima que se exportarán alrededor de cinco millones de kilogramos, pues Coopaman espera exportar a Brasil unos dos millones de kilogramos, de tamaños flor y primera. Las exportaciones a nivel de Coopaman están sobre un 50% de su volumen, siendo los principales clientes Brasil, Caribe, Europa y Africa", señaló Rodrigo Zarco.

Pero la climatología no sólo ha afectado al ajo blanco, sino también al morado, provocando calibres pequeños y bulbos con pocas capas de protección.

El ajo cortado, con todos los tamaños mezclados, el agricultor lo está vendiendo entre las 140 y 150 ptas/kg

M.C.D.2022

Desde el pasado día 14 y hasta el próximo sábado, día 22 de agosto, Tobarra celebra sus fiestas patronales en honor de San Roque.

La entrega de galardones se celebrará el próximo sábado día 22 en la Casa de la Cultura

Fallados los premios del XIV certamen de los Juegos Florales de Tobarra

Este galardon para poesía y cuento se celebra con motivo de la feria y fiestas de San Roque

El próximo sábado se hará entrega de los premios a los ganadores del XIV edición de la convocatoria nacional de los Juegos Florales de Tobarra. En este acto actuará como mantenedor, Luis Martínez Falero, escritor y presidente del Aula de Literatura de Albacete.

F.J. ONRUBIA

El próximo sábado, día 22, en los salones de la Casa de Cultura de la localidad albaceteña de Tobarra se hará entrega de los premios de la XIV convocatoria de los Juegos Florales de Tobarra.

El jurado encargado de la selección de los premiados de esta convocatoria que se celebró con motivo de la feria y fiestas de San Roque, ha estado compuesta por destacadas personalidades del mundo de las letras, tales como, José Manuel Martínez Cano, Juan Bravo Castillo, Antonio Belmonte Henares y Manuel González de la Leja, actuando como presidente de dicho jurado, desarrollando las funciones de secretario, el concejal de Cultura, Vicente Merino Gómez.

Dentro de los galardones entregados en la modalidad de poesía fueron presentados 79 trabajos, recayendo el primer premio en Angel González Quesada, de Salamanca, por su trabajo, "Paisaje después de lidia", premiado con 75.000 pesetas, el segundo galardón y 50.000 pesetas en metálico, fue para Andrés Francisco Rodríguez Blanco, de Madrid, por el trabajo "Reencuentro".

Finalmente el tercer premio recayó en Manuel Terrín Benavides de Albacete, por el trabajo, "Elegía por un niño campesino", dotado con 25.000 pesetas, Manuel Terrín, además conseguió el premio Turbula, versado en cuestiones y aspectos tobarreños, percibiendo por este galardón otras 25.000 pesetas.

En la modalidad de cuento, se han presentado 125 trabajos, recayendo el único premio en la persona de Juan Manuel Prada Blanco, de Zamora, por su trabajo, "En defensa propia".

Durante el acto de entrega de premios que se celebrará el próximo sábado, actuará como mantenedor, Luis Martínez Falero, escritor y presidente del Aula de Literatura de Albacete, estando presidido el acto por la reina de las fiestas y su corte de honor y diversas autoridades.

Con el acto "Juegos Florales" se cerrarán las fiestas patronales en honor de San Roque que se vienen celebrando desde el viernes, día 14, en la localidad albaceteña de Tobarra.

Asimismo desde hoy lunes y hasta el próximo miércoles, en la Casa de Cultura de Tobarra y dentro de estas fiestas, se darán sendos conciertos, asimismo, el jueves, día 20 comenzarán las fiestas infantiles y habrá un espectáculo infantil de magia y ilusionismo bajo el nombre de "El mundo mágico de Fred Norman and July".

Mañana comienza el verano cultural de Peñas de San Pedro

LT

Bajo la organización del Consorcio de Servicios Sociales, desde el próximo día 18 y hasta el 26 de agosto se celebrará en la localidad albaceteña de Peñas de San Pedro, el llamado verano cultural.

Todos los actos a desarrollarse comenzarán a las 11 de la noche en el patio de las escuelas. El programa previsto para este año empieza mañana, día 18, con un espectáculo musical a cargo del grupo "Dúo Sueños", quienes interpretarán música de siempre. El miércoles, día 19, Fred Norman, hará diversos números de magia e ilusionismo y el día 20, Rafael Escobar, profesor de guitarra, interpretará piezas de Aguado, Bach, Sor Braver Tárrega, Cardoso y Ruíz Pipo en un recital de música clásica.

El viernes, día 21, habrá una sesión de teatro a cargo de la compañía "Ambulantes", quines presentarán la obra "Naque", un paseo cómico por la picaresca española del escritor, José Sanchís Sinisterra.

Asimismo, el día 22 y 23, la compañía "Estudio de Teatro" de Madrid y el grupo "Asdrubal", podrán en escena "Entremeses" de los Hnos. Alvarez Quintero y "Mi tía y sus cosas", respectivamente. Para los días 24 y 25 se proyectarán las películas, "El silencio de los corderos" y "Terminator II".

Este verano cultural se cerrará el miércoles, día 26 de agosto, con la actuación del grupo de danza de Albacete, "Barrio San Pablo".

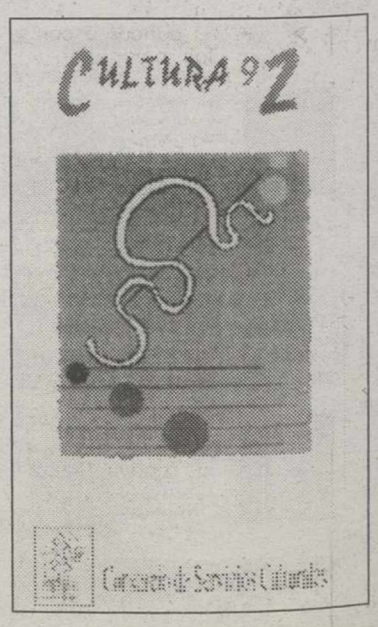

Peñas de San Pedro.

Paisajes caudetanos y granadinos

El pintor Rogelio Rafael expone en la Casa de Cultura de Caudete

José Antonio MARTÍ

Desde el pasado día 7 agosto y hasta el próximo en la Casa de la Cultura la localidad albaceteña de Caudete, puede visitarse una muestra de cuadros del pintor Rogelio Rafael.

Rogelio Rafael hace años que marchó de Caudete hacia tierras de Andalucía. Antes de este viaje había trabajado como profesor del colegio público, "Alcázar y Serrano".

Todas las obras que ha realizado este pintor están inspiradas en temas caudetanos y también en el paisaje y ambiente granadino, desde lo rural a lo urbano, por ello el color fundamental de sus obras es la unión del paisaje granadino y el caudetano.

En este sentido algunas de sus obras son las cuevas ajardinadas como la Torre de Santa Catalina que se eleva sobre los tejados amarillentos de las casas que lo rodean, Santa Ana y otros volumenes armónicos que configuran la identidad urbana de Caudete.

Dentro de la relación de cuadros que pueden apreciarse en esta exposición, los tres primeros entran a formar parte de una relación de cuadros pequeños el primero de los cuadros es la Torre de Santa Catalina, el segundo es la calle de la Alpujarra y el tercero es un paisaje sagado.

Como dice el propio autor sus lienzos recogen "desde la belleza blanca de las casas de jarreñas metidas en el paisaje motañoso entre valles y laderas cubiertas de castaños, hayas, robles, chopos y un sin fin de vegetales y arbustos que con la primavera llenan el paisaje de multiples coloraciones verdes con el otoño se cubre de una variada sinfonia de tonos amarillos, anaranjados que le dan calidez al aire frío de la montaña al pie de Sierra Nevada hasta las calles más típicas de la Granada albazinera".

Colores y paisajes que se recogen en esta exposición, que puede ser visitada por el público en horario en los días laborables desde las siete de la tarde hasta las 10 de la noche, un horario que se amplia en los días festivos.

M.C.D.2022

Coincidiendo con sus fiestas anuales en honor de su patrón, San Roque

Barrax celebró las bodas de plata de las Cuervas Literarias

La escritora, Isabel Montejano, recibió la "Cuervera de Oro"

Barrax celebró coincidiendo con sus fiestas patronales el 25 aniversario de las Cuervas Literarias, un acto en el que se entregó la "Cuervera de Oro" a Isabel Montejano.

LT

La localidad albaceteña de Barrax celebró brillantemente el pórtico de sus fiestas anuales en honor de San Roque, conmemorando las bodas de plata de las "Cuervas Literarias".

La velada, con su peculiar variada motivación de belleza, poesía y colorido, transcurrió con creciente animación y fue amenizada con los acordes musicales de la tuna de la Facultad de Derecho de Albacete.

La presentación de la fiesta corrió a cargo de José Albadalejo Martínez, dando un realce especial a la aparición de cada una de las jóvenes que emprendían su reinado festivo y a la sucesión de intervenciones.

"Cuervera de Oro"

Tras la coronación de Ana María Cano y María Jesús García, como reina mayor y reina infantil, respectivamente y la imposición de las cintas acreditativas como damas de honor de ambas cortes, las secretaria del Ayuntamiento, Esmeralda Martínez, dio lectura al acuerdo de la Corporación Municipal por el que se otorga la distinción local "Cuervera de Oro" a la escritora, Isabel Montejano Montero-Pardo, cuya imposición efectuó seguidamente el alcalde de Barrax, Domingo Castillejo Rueda.

Abrió las intervenciones la homenajeada expresando su gratitud y haciendo un lírico canto a la localidad y a las virtudes de los barrajeños.

A continuacion recitaron sus versos y leyeron sus intervenciones las siguientes personas: Mercedes Torres Quintanilla, Alonso de Andrés Culebras, Eugenio Fernández Cuenca, Francisco González Bermúdez, Eugenio Ibánez Bermúdez, Francisco Jiménez Carretero, Pepe Navarro Díaz.

Intervenciones a las que acompañaron las de los poetas invitados a este acto, tales como Juan J. García Carbonell y Francisco Laserna González.

El poeta, Delfín Yeste, en calidad de mantenedor, con expresivas y poéticas frases exaltó la belleza de la naturaleza de la mujer manchega, la llanura y la sierra albaceteña, los productos y las condiciones excepcionales de sus hombres y mujeres.

En su intervención dedicó especial atención y lírica ofrenda a la "Cuervera de oro", Isabel Montejano, un dedicatoria en la que también se hicieron con las respectivas intervenciones de los demás poetas invitados a este acto de conmemoración de las bodas de plata de las "Cuervas Literarias" de Barrax.

El protocalario cierre de la jornada lo realizó el alcalde de esta localidad albaceteña, Domingo Castillejo Rueda, congratulándose con su felicitación a la escritora condecorada con esta preciada distinción y a cuantos han colaborado en la realización de los actos festivos y dedicó un emotivo mensaje de súplica a San Roque para la prosperidad del pueblo y el bienestar de sus gentes.

La degustación de la cuerva popular y la insustituible corrida pirotécnica fueron el colofón de la primera jornada festiva, una animación que continuará en la localidad de Barrax hasta el fin de sus fiestas patronales.

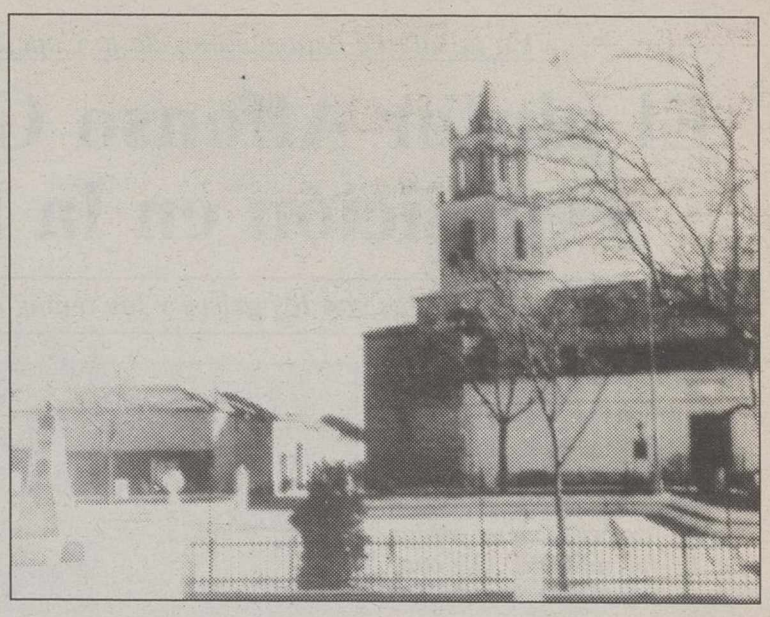

Barrax celebra sus fiestas patronales en honor de San Roque.

SOLO POR LEER

La Tribuna

de Albacete

AL

FUTB L

GRATIS

¡¡¡CON EL ALBACETE BALOMPIE!!!

10 ABONOS ZONA MARCADOR

BASES

1º.- El concurso consiste en el sorteo de 10 abonos individuales para los partidos que el Albacete juegue en su campo en la zona de marcador.

2º.- Los cupones se remitirán a "LA TRIBUNA DE ALBACETE", C/ Salamanca, 17 02001 Albacete. Enviando un cupón por sobre y figurando en el sobre "Concurso Albacete Balompié" o entregando los sobres personalmente en la misma dirección.

3º.- Entrarán en el sorteo todos los cupones que se reciban hasta las 20 horas del día 31 de Agosto de 1992. El sorteo se celebrará ante notario el día 1 de Septiembre de 1992.

4º.- No se admitirán cupones que no vayan debidamente cumplimentados.

5º.- Los nombres de los premiados aparecerán publicados en "LA TRIBUNA DE ALBACETE" el día 2 de Septiembre de 1992.

6º.- Los abonos irán a nombre de "PUBLICACIONES ALBACETE, S.A.", serán valederos solamente para la temporada 92-93 y los derechos de renovación no podrán ser utilizados por las personas agraciadas.

7º - Quedan excluidos del sorteo el personal y familiares directos de "LA TRIBUNA DE ALBACETE".

Nombre y Apellidos
Direccion
Poblacion
Provincia
Telefono
D.N.I.

SORTEO ABONOS ZONA MARCADOR

M.C.D.2022

En la sala de exposiciones de la Caja de Albacete y con una duración de 13 días

El pintor Alfonso Gallego realizará una exposición en la localidad de Yeste

Sus colores preferidos son los grises y los temas que más le gustan son los bodegones y los interiores

El pintor Alfonso Gallego realizará una exposición de 20 cuadros en la localidad albaceteña de Yeste, esperando un resultado positivo. En su carrera como pintor ha hecho más de 325 cuadros de los que ha vendido la mayoría.

Pedro J. GARCÍA

El pintor albaceteño Alfonso Gallego Lozoya realizará una exposición de unos 20 cuadros, en la localidad de Yeste, desde el día 16 hasta el 28 de agosto y patrocinada por la Caja de Castilla-La Mancha. Estos cuadros son los que ha pintado en los últimos tiempos. "Espero que la gente asista a la exposición porque creo que merece la pena pasarse a verla".

Su estilo lo considera "clásico" y los colores que más emplea son: "Los grises me gustan mucho, aunque todos los colores forman parte del mundo del pintor". En cuanto a temas, "me gustan mucho los bodegones y los interiores de viviendas. Los paisajes también me gustan, pero en menor medida que los otros dos temas".

Ya ha realizado en otras ocasiones una serie de exposiciones colectivas con otros pintores, entre los años 1.981 y 1.988, destacando las hechas en la Cruz Roja, en la Delegación de Cultura, y en Manos Unidas; mientras que las realizadas individualmente son las de Yeste, Pozohondo, Riópar y Ateneo de Albacete.

Su vida está entregada a la pintura y "como pintor llevo toda la vida, pero dedicado de una manera más intensa a la pintura llevo unos diez o doce años. En este tiempo he pintado alrededor de 325 cuadros y he vendido muchos de ellos, no sólo en las exposiciones que he realizado, sino también en mi casa".

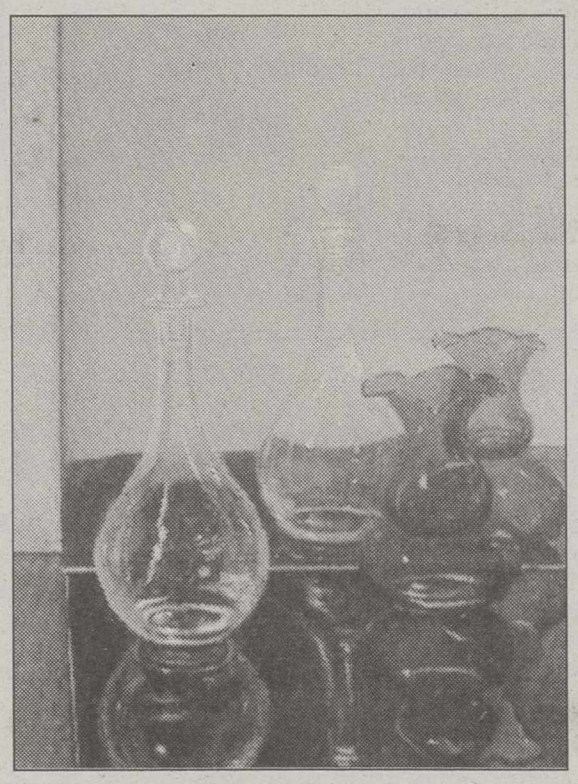

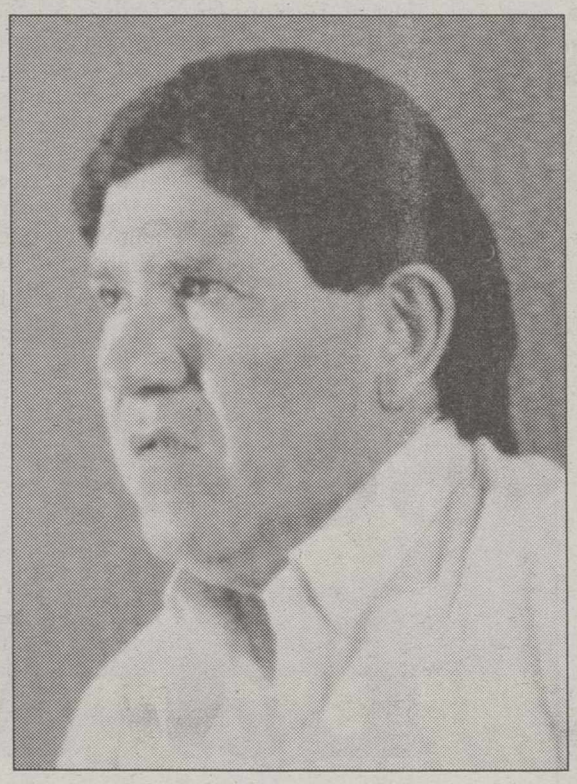

El pintor Alfonso Gallego (derecha) expondrá los próximos días en Yeste.

Trabajo en el Ateneo

P.J.G.

Alfonso Gallego realiza su trabajo como pintor en el Ateneo de Albacete, en un taller que hay destinado para ello. "Allí hay un colectivo de pintores de unas setenta personas, pero sólo vamos a pintar unos catorce o quince. Con algunos de estos pintores he realizado exposiciones de las antes mencionadas".

La afición por pintar de Alfonso Gallego puede parecer un poco tardía, pero aún así "ha sido suficiente para dar muestra de su valía. Su paleta canta la luz de nuestra serranía del sur y en sus cielos y en sus riscos asoma el amor al maravilloso paisaje donde nació. Hay unos bodegones, sencillos y claros, con un canto sentimental de la nostalgia del objeto y del recuerdo perdido", afirma Tomás Mancebo.

Alfonso ha demostrado tener una gran entrega y dedicación con el Ateneo, "siempre dispuesto a servir y buscar el bien de la colectividad y siempre presto y atento con el resto de sus compañeros", comenta Tomás Mancebo.

†

ANTONIO ABELLAN QUINTANA

Falleció en Valencia el día 8 de Agosto de 1992, a los 17 años de edad.

D. E. P.

Sus afligidos padres, Antonio Abellán Martínez (empleado de Gasolineras Chamorro) y Carmen Quintana Iglesias; hermanos, Luis, Alfonso, Carlos y Alejandro; abuelos, Ramona Iglesias y Antonio Abellán; tíos, primos y demás familia,

RUEGAN UNA ORACION POR SU ALMA,

Y la asistencia a los funerales que se celebrarán hoy lunes día 17 a las OCHO de la tarde en la Parroquia de la Asunción, por lo que les quedarán muy agradecidos.

Albacete a 17 de Agosto de 1992

Cruz Roja Española
Oficina Provincial

CRUZ ROJA ESPAÑOLA

COMUNICA:

Que las aportaciones económicas de ayuda al pueblo de Somalia, pueden realizarse en cualquier oficina del Banco de Santander en la cuenta de:
Cruz Roja Española - Emergencias internacionales
Banco de Santander
Agencia 15 (MADRID)
C/C 9292

GRACIAS POR SU COLABORACION

★★★★ AUTO STARS

AUTOMOVILES
EN COCHES USADOS TENEMOS LO MEJOR
GARANTIA TOTAL

Avda. de España, 45 - Tel. 23 56 51 - ALBACETE

CLUB GIMNASIO ATHENEA

EXCLUSIVAMENTE FEMENINO

GIMNASIA DE MANTENIMIENTO - GIM - JAZZ - AEROBIC - PESAS Y APARATOS DE FORTALECIMIENTO MUSCULAR - BODY BUILDNG - GIMNASIA PRE Y POST-PARTO - SAUNA - MASAJE - BELLEZA - RAYOS UVA

Concepción, 14 * Teléfonos: 21 71 39 21 62 20 - ALBACETE

ORACION AL ESPIRITU SANTO

Tú, que me aclaras todo, que iluminas todos los caminos para que yo alcance mi ideal. Tú que me das el don divino de perdonar y olvidar el mal que me hacen y que en todos los instantes de mi vida estás conmigo, yo quiero, en este corto diálogo, agradecerte por todo y confirmar, una vez más, que nunca quiero separarme de Ti por mayor que sea la ilusión material. Deseo estar contigo y todos mis seres queridos en la gracia perpetua. Gracias por tu misericordia para conmigo y los míos. (La persona debe rezar esta oración tres días seguidos sin decir el pedido; dentro de tres dáis será alcanzada la gracia por más difícil que sea. Publicar en cuanto se reciba la gracia).

Agradece las gracias alcanzadas. C.I.

M.C.D.2022

¡presenta!

CANAL FERIA

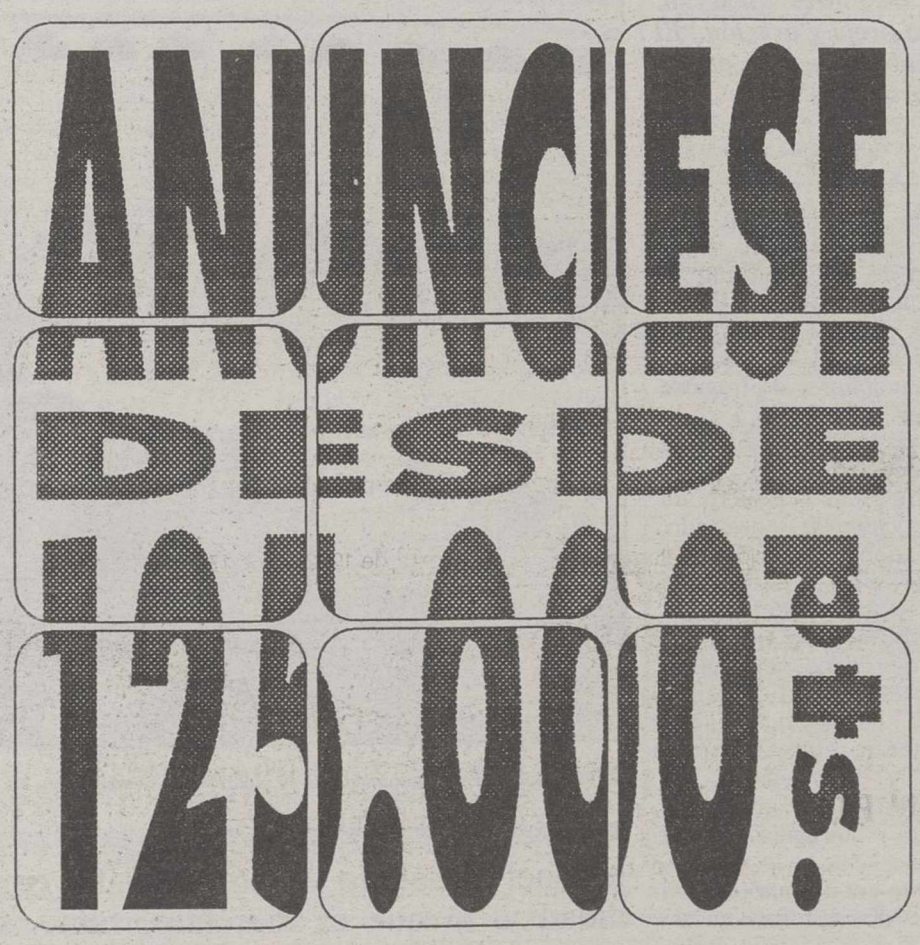

EXCLUSIVA PUBLICITARIA

Contratación de Publicidad hasta el dia 28 de Agosto

TELEFONOS DE CONTACTO

50 40 34 • 50 04 81

COLABORA: Ayto. DE ALBACETE

LO&GO

M.C.D.2022

Feria taurina de Villarrobledo

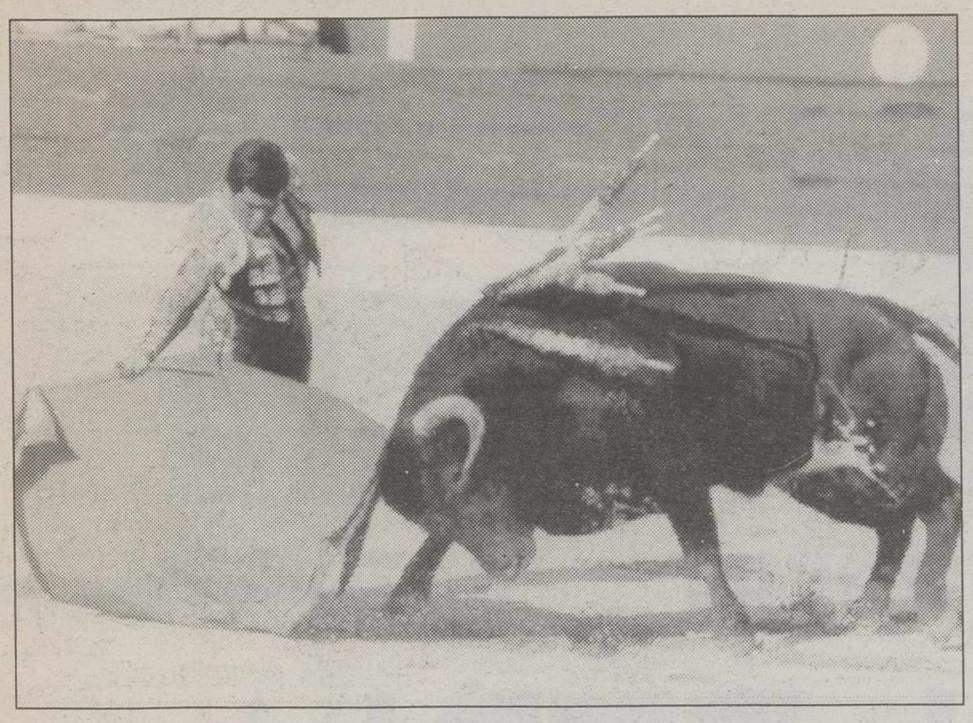

Víctor Mendes echó mano de su oficio.

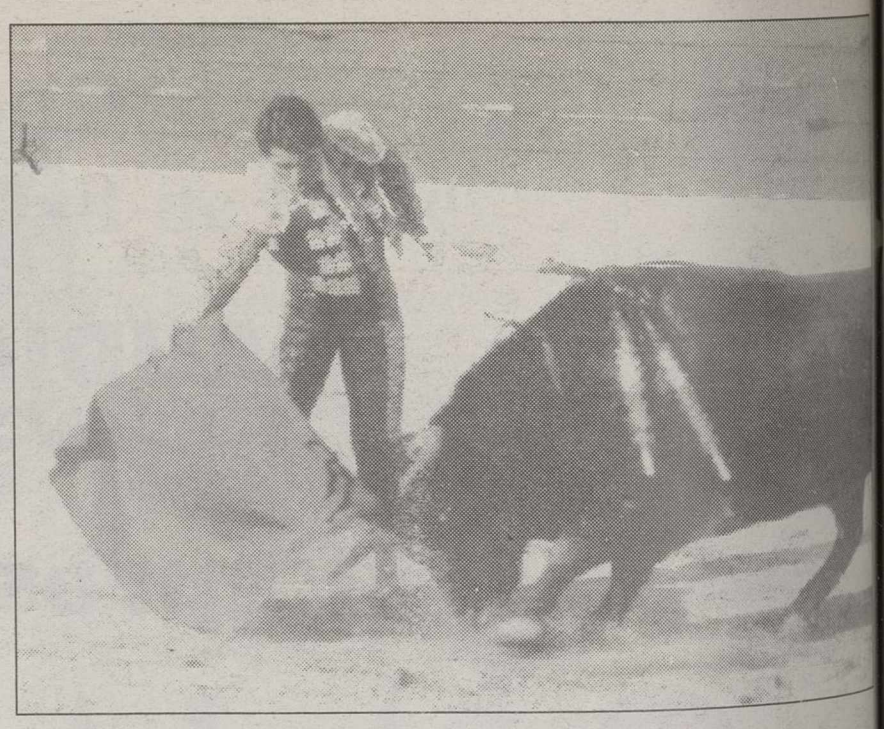

"El Soro", en un muletazo sobre la mano derecha.

Víctor Mendes cortó un apéndice y Vicente Ruiz "El Soro", dos

Manuel Caballero, cuatro orejas y un rabo, convenció plenamente en Villarrobledo

Los toros del Conde de Mayalde fueron unos excelentes colaboradores de los toreros

Toros del Conde de Mayalde, bien presentados y nobles, aunque de juego desigual. El quinto, de Flores Albarrán, deslucido y manso. Víctor Mendes, una oreja y ovación."El Soro", dos orejas y pitos. Manuel Caballero, dos orejas y rabo y dos orejas, con salida a hombros.

Carlos GUTIERREZ

Villarrobledo levantó el nivel de asistencia de público a las ferias taurinas de la provincia. Si el resultado económico de Hellín fue malo y desastroso el de La Roda, en este caso una entrada que se quedó en el umbral de los tres cuartos del aforo hay que considerarla como buena.

Si el empresario Juan Gutiérrez Puerta encontró recompensa a la combinación tan poco habitual que diseñó, los aficionados tuvieron motivos sobrados para entretenerse.

Los toros del Conde de Mayalde tuvieron buena presentación y un comportamiento que ofreció facilidades a sus matadores.

El primero, atacado de kilos, tuvo nobleza; el segundo, bravura, fijeza y nobleza; el tercero fue bravo, pero algo más corto; el cuarto, algo rebrincado; y el sexto, manso y noble. El remiendo de Flores Albarrán que hizo quinto fue manso y deslucido y fue protestado por el público por escaso trapío, reparado de la vista y manso, según quien se quejara.

Víctor Mendes no tuvo mayores problemas para hacerse con el toro que abrió plaza, un tanto distraído y cargado de romana. Le construyó una faena aseada y poco más. Sobresalió un par de banderillas de dentro a fuera que le hizo tomar el olivo, golpeándose en una rodilla, lo que estuvo acusando el portugués toda la tarde.

El cuarto fue un punto más violento y rebrincado, aunque siempre dentro de un tono de gran nobleza. Lo sometió sin brillantez, ya que el astado fue a menos en su juego.

Alivio

Vicente Ruiz "El Soro" no está precisamente en su mejor momento de seguridad ante el toro. Nunca ha sido un torero poderoso, pero ha sabido tapar sus deficiencias a base de mucho pundonor y de tragarse los miedos.

Ayer, en Villarrobledo, se le notaron demasiado.

Le correspondió en suerte un excelente ejemplar, encastado, bravo y noble, con fijeza y recorrido. Lo probó por el pitón derecho, también por el izquierdo, que era mejor, y se decidió a ligar series de molinetes, giraldillas, pases por alto y demás repertorio de alivio, dejando gran distancia entre el bravo ejemplar y la taleguilla. Al público pareció no importarle y le pidió y consiguió las dos orejas.

El quinto era un ***santacoloma*** de Flores Albarrán. Este encaste cuando dice de salir deslucido lo hace a conciencia. A "El Soro" no le gustó desde el principio porque se frenó ante el percal. Así, que mandó a Rafael Corbelle para que le diera innumerables medios capotazos y a su hermano el picador para que le hiciera sangrar de lo lindo. A todo esto el respetable, una nutrida parte, protestaba por diversos motivos. Unos, porque les parecía el animal reparado de la vista; otros, por manso; y algunos, por escaso trapío. Nadie lo hizo por cojo, que suele ser una fácil salida en estos casos. Al toro no le pasaba nada, simplemente era deslucido y manso. El valenciano se limitó a media docena de simulacros de pase y a una estocáda yéndose, Todo en el más puro estilo de toreros de otras características, que es innecesario nombrar. Sonaron algunos pitos.

Manuel Caballero, acompañado de su cuadrilla, a hombros por las calles de Villarrobledo.

Manuel Caballero volvió a triunfar con rotundidad y, lo que es más importante, sin contagiarse del repertorio facilón que utilizaron sus compañeros, especialmente "El Soro", al que las cañas se le tornaron lanzas

En plena forma

Manuel Caballero vino a demostrar que está en plena forma, que no hay nada de bache que no sea acusar el cambio de novillo a toro y a poco que le ayudan sus oponentes es capaz de torear como ya tiene demostrado.

Su primero tuvo nobleza y comenzó con poco recorrido, pero el albaceteño supo alargar la embestida a base de templar mucho y colocarse en el sitio adecuado. En unos tiempos en que el pase natural está casi olvidado, Caballero lo reivindicó en Villarrobledo. Una gran estocada le valió pasear el rabo de su bravo enemigo.

El sexto fue manso, pero noble. Tenía querencia a tablas y el diestro supo vencerla. En ello residió su mayor mérito. En eso y en torear de acuerdo a los cánones, sin encorsetamiento, con repertorio. La falta de entrega del toro fue compensada con la del torero.

Amador, a hombros

LT

Manuel Amador salió a hombros en Almendralejo. Se lidiaron novillos de González Sánchez Dalp, bravos y nobles.

Luis Miguel Llaguno obtuvo ovación en cada uno de los de su lote.

Manuel Amador perdió la posibilidad de cortar las dos orejas de su primero por los fallos del puntillero, que levantó el toro cuatro veces.

Con su segundo consiguió los dos apéndices, con lo que salió a hombros al terminar la tarde.

Antonio Muñoz, una oreja y ovación.

M.C.D.2022

El novillero Bernabé Miedes abandona la UCI de la clínica Quirón

ZARAGOZA. (Efe).– El novillero aragonés Bernabé Miedes, herido de pronóstico grave el sábado en la Plaza de Toros de Calamocha (Teruel), abandonó a últimas horas de la tarde de ayer la Unidad de Cuidados Intensivos de la Clínica Quirón de Zaragoza, adonde fue urgentemente trasladado tras la cornada.

El joven diestro, que evoluciona favorablemente de la herida en el muslo derecho con las trayectorias, que le causó un astado de la ganadería de Orellana, pasó la noche con muchas molestias, informaron a Efe fuentes del centro sanitario.

Una vez trasladado a Zaragoza fue intervenido por el equipo médico del doctor Val-Carreres e ingresado en la UCI de la Clínica, donde ha permanecido durante casi 24 horas.

Bernabé Miedes fue alcanzado por el último novillo de la tarde cuando el torero se doblaba con la muleta al inicio de la faena.

Miedes alternaba con el novillero Sebastián Córdoba y el rejoneador José Andrés Montero.

Por otra parte, Rafael de Paula, que reapareció anteayer en el Puerto de Santa María (Cádiz), demostró que no está en condiciones de vestir un traje de luces, y que si lo hace está a expensas de los toros y de cualquier disgusto, como el que le costó una lesión de pronóstico reservado.

En la enfermería fue atendido Rafael de Paula de "traumatismo torácico con posibles fracturas costales en hemitórax derecho" y de "un puntazo herido en la región torsolumbar derecha". El pronóstico, según el parte médico, es reservado pendiente de exploración radiológica. Curro Romero y Rafael de Paula fueron los protagonistas de la corrida celebrada en el Puerto de Santa María, el uno por su inspiración sublime en momentos, y el segundo por su impotencia física y por la temeridad que supone salir a un ruedo en sus condiciones físicas, que le hacen estar a merced de cualquier reacción del toro.

Alentado por el público y favorecido con el lote menos malo

Sergio Sánchez pisó el umbral del triunfo en Bilbao

Pese a la oreja que cortó, la corrida no dejó satisfecho a nadie

El navarro Sergio Sánchez, alentado por el público, y favorecido con el lote menos malo de una seria y difícil corrrida, cortó una oreja ayer en Bilbao, pero se quedó en el umbral de la Puerta Grande al faltarle decisión y capacidad de resolver para arrancarle otro apéndice al último de la tarde.

Ruiz Miguel escuchó una gran ovación en su primero.

BILBAO. (Efe).– Se lidiaron cinco toros portugueses de Palha y uno -el tercerode Vasconcelhos, de la misma nacionalidad. Corrida espectacular de presentación, con cuajo y astifina, pero mansos y con poder, de juego muy complicado y hasta peligro. Tercero y sexto, sin llegar a ser buenos, "se dejaron".

Ruiz Miguel: cinco pinchazos, estocada desprendida y descabello (gran ovación) y pinchazo, estocada desprendida y dos descabellos (silencio).

Emilio Oliva: pinchazo y estocada defectuosa (silencio) y pinchazo, otro hondo y tendido y tres descabellos (pitos).

Sergio Sánchez: estocada ligeramente caída (una oreja) y pinchazo y estocada (vuelta).

La plaza registró media, con lleno en sombra y casi vacío el sol, en tarde espléndida.

La primera corrida de toreo de a pie (un festejo de rejones inauguró el día anterior el ciclo), por el hierro que se anunciaba, quería poner el singular y marcado carácter torista que tiene esta feria bilbaína. Una corrida de "aquí te espero".

Y no fue sólo la presencia sino, fundamentalmente, las intenciones de los toros, lo que acabaría condicionando el resultado artístico del espectáculo y, en consecuencia, la diversión del público. Porque, a pesar de la oreja que cortaría Sergio Sánchez en el tercero, la corrida no dejó satisfecho a nadie.

Ruiz Miguel

Ruiz Miguel tuvo un primer toro distraído, eso sí, sin molestar al torero, pero deslucido por su forma de embestir, soso y con la cara a media altura. El hombre se empleó hasta donde el toro permitió. El cuarto desarrolló mucho sentido en los dos primeros tercios de la lidia y, cuando parecía que terminaría cogiendo moscas, sin embargo a la muleta llegó sin tirar una mala cornada. Pero, andarín y también sin humillar, no servía para hacer el toreo.

Oliva cargó con los dos peores. Su primero tardeaba, cambiaba el viaje cuando por fin se arrancaba y, en todo caso, también se quedaba muy corto. El de Chiclana intentó muletearlo pero, lógicamente, sin mucha convicción.

El público no quiso comprender las dificultades que tenía el quinto, con el que ni siquiera valía andar a la defensiva. El primer toro de Oliva fue justamente pitado en el arrastre pero al otro, por fastidiar al torero, le aplaudieron. Público cruel.

Un revulsivo para un torero modesto

Sergio Sánchez debe estar a estas horas amargado por el triunfo que se dejó escapar. Había cortado una oreja muy justita en el tercero, por su voluntad con las banderillas y lo valentón que estuvo con la muleta, aunque sin redondear nada desde el punto de vista artístico. Pero con la moral de haber cortado ese apéndice y puesto que el sexto tomaba los engaños con más claridad que ninguno, es imperdonable que se dejara escapar el triunfo en éste.

El público "empujaba" para abrirle la Puerta Grande, sabiendo que la segunda oreja significaría un importante revulsivo en la carrera del modesto torero. Echó mucho tiempo en la faena, que fue de más a menos, hasta casi difuminarse.

Seis orejas y un rabo se cortaron en el segundo festejo celebrado en Alfaro

ALFARO. (Efe).– Seis orejas y un rabo se cortaron ayer en la primera corrida y segundo festejo de la feria taurina de la ciudad riojabajeña de Alfaro, en la que salió a hombros Enrique Ponce.

Se lidiaron seis toros de Francisco Galache, bien presentados, serios y astifinos que, en general, dieron buen juego.

Pedro Moya "Niño de la Capea", una oreja en su primero y ovación.

Blas Fernández "Gallito de Alfaro", una oreja y ovación en su segundo.

Enrique Ponce, dos orejas y dos orejas y rabo.

Al finalizar la corrida, el mayoral Pedro Idelfonso dio una vuelta al ruedo.

La plaza casi se llenó.

Un novillo de "El Alamo" fue indultado en la segunda de feria de Blanca

BLANCA. (Efe).– Un novillo de la ganadería de "El Alamo" fue indultado ayer en la segunda novillada de feria celebrada en la localidad murciana de Blanca, festejo en el que los dos novilleros actuantes se repartieron siete orejas de sus enemigos, dos de ellas simbólicas por ser del astado que se le perdonó la vida.

El novillo indultado, que resultó ser el lidiado en cuarto lugar, y los otros tres, también de la ganadería de "El Alamo", estaban muy bien presentados y dieron muy buen juego durante su lidia.

Julio Martínez, una oreja y dos orejas.

Paco Ortega, dos orejas y dos orejas simbólicas.

La plaza de la localidad murciana de Blanca casi se llenó en una tarde que resultó soleada y buena en lo taurino con el indulto concedido al novillo de la ganadería de "El Alamo".

Si de verdad quiere ayudar al Tercer Mundo...

Enviarles comida no es la solución. En INTERMÓN preferimos ayudarles a conseguir los alimentos con su propio trabajo. Formarles y asesorarles para que se ocupen de su propia atención sanitaria. Y facilitarles los recursos para que puedan valerse por sí mismos.

...Colabore con Intermón

Si usted cree en este tipo de cooperación, colabore con INTERMÓN.

Llámenos al (93) 301 29 36

y le diremos cómo hacer efectivo su donativo.

intermón

Roger de Llúria, 15 - 08010 Barcelona

Por un mundo solidario

M.C.D.2022

Crónica de Manuel Molés

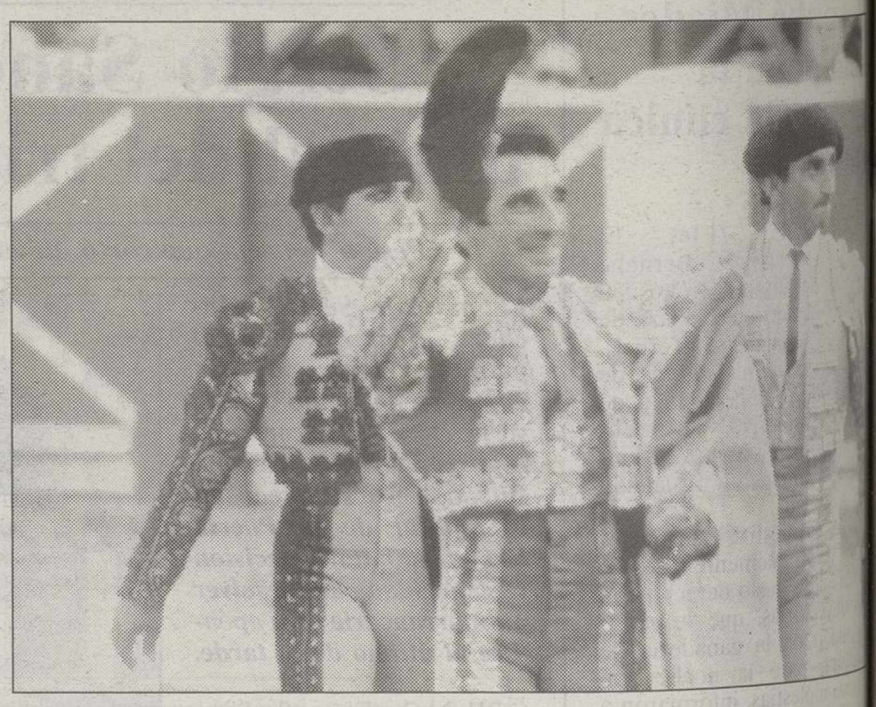

Sandín, otro caso realmente angustioso; para Dámaso, su retorno a los ruedos no está siendo demasiado feliz.

Preparaba con ilusión su vuelta a los ruedos cuando celebraba sus bodas de plata como matador

La mala suerte se ha cebado con el diestro Angel Teruel, accidentado ahora en carretera

Dámaso no está contento, se encuentra dolido por la ausencia de los carteles de su tierra

La mala suerte se ha cebado con el diestro Angel Terual, que, como saben, ha sufrido un horrible accidente de carretera. Teruel estaba celebrando sus bodas de plata y preparaba con ilusión su vuelta a los ruedos. Además, estaba cosechando éxitos como ganadero.

Además estaba cosechando éxitos como ganadero y volvía a vivir con intensidad su mundo de los toros.

Pero el accidente ha sido terrible y Angel quedará marcado por esta auténtica desgracia. Además de multiples lesiones y heridas en todo el cuerpo su rostro ha necesitado ya de varias operaciones de cirugía estética puesto que ha quedado desfigurado. La recuperación del torero madrileño va a ser lenta y los médicos todavía no aseguran su total recuperación.

La tragedia de Sandin

Otro caso realmente angustioso es el de Lucio Sandín, buen torero y excelente personaje al que le acuden todas las desgracias. La perdida del ojo, las cornadas constantes, los errores médios, la recuperación incompleta y por si faltaba, el último accidente de carretera. Lucio sigue en BArcelona una rehabilitación lenta y encima terriblemente costosa para él y su familia, puesto que los gasos no los cubre la seguridad social de los toreros. Tanto es así que la familia de Lucio necesitará unos seis millones de pesetas para sufragar los costos, dinero que no pudo ganar el diestro en sus últimas campañas. Lucio se merece y necesita el apoyo de todos, porque su bondad y su afición merecen todo el apoyo.

La goyesca de Ronda

El maestro Antonio Ordóñez ha organizado la tradicional corrida goyesca de Ronda con toros de Núñez para Paco Ojeda, Espartaco y el torero de la tierra Pepe Luis Martín. Un festejo de rejones y una novillada en la que actua su niteo Francisco Rivera Ordóñez completan los carteles de Ronda que se celebrarán los días 5, 6 y 7 de septiembre.

Dámaso González medita su retirada

El diestro manchego Dámaso González sigue meditando su posible retirada. El mal trato que ha recibido por parte de muchas empresas ha hecho que su ánimo de continuar en activo esté muy bajo. Dámaso está muy dolido por la ausencia de los carteles de su tierra y lo que si es seguro es que no dirá a nadie si se retira o sigue. Este invierno, una vez finalizada la campaña, dirá su última palabra.

A perro flaco...

Sin duda a perro flaco todo son pulgas. Este es el caso del modesto y digno matador de toros de San Roque, José Lara, que tras mucho rogar encontró la oportunidad de actuar en la plaza de Madrid con la corrida del cura Valverde. Lara fue a entrenarse al campo y una becerra le cogio fracturándole un codo. Lara tendrá que esperar; quien sabe para cuando, una nueva oportunidad. No es oro todo lo que reluce en un traje de luces.

Rincón no quiere perder contratos

La lesión de Cesar Rincón en la plaza de Huesca conmocionó a los empresarios. Que en estas fechas se lesione una de las pocas figuras que llevan algo de público a las plazas es una auténtica tragedia para los organizadores. Y también para un torero como el colombiano que veía amenazada su temporada con el corte en su muñeca izquierda. De ahí que hayan puesto todos los remeldios posibles para que César retorne rápidamente a los ruedos, con el concurso del doctor Guillén. Rincón va a seguir adelante con su campaña, aunque no utilice la mano zurda y el toreo al natural.

Ortega Cano se recupera sobre la marcha.

Quejas en Francia por el mal juego de las ganaderías

Escribo desde la ciudad francesa de Dax y de aquí viajaré hasta la vecina Bayona. La afición sigue acudiendo y llenando las plazas pero se quejan, y con razón, del mal juego de las ganaderias y sobre todo del mal momento de la mayor parte de los matadores de toros actuales. Ahora mismo los diestros con más cartel son el colombiano Rincón y va ganando puntos el valenciano Enrique Ponce. Paco Ojeda, que aquí ha tenido muchc cartel, lucha por mantenerlo con ciertas dificultades. En Dax resultó volteado de forma muy fea y se escapó de milagro de una cornada.

Ortega Cano se recupera sobre la marcha

Ortega Cano está actuando sin recuperarse totalmente y acusa los efectos de la última cornada en Valencia. Pero ningún torero quiere perder fechas y José asegura que el mejor modo de olvidar el percance y recuperar el sitio es no quedarse en casa. El torero de Cartagena tiene firmadas ochenta corridas para esta temporada.

Corridas televisadas

Esta semana el aficionado está de enhorabuena puesto que se televisan cuatro corridas de toros.

Por la segunda cadena se ofrecerá desde Bilbao el festejo del día 19, con toros de Fraile para Morenito de Maracay, Víctor Mendes y El Fundi.

También dará la televisión estatal la corrida del 20 con reses de Lamamie de Clair para Roberto Domínguez, Jo Mora y Manuel Caballero.

Por su parte Canal Plus re tansmite en directo el jueves 20, a las once y media de la noche, la corrida de rejones desde El Puerto de Santa Ma con la participación de Jav Buendía, Fermín Bohórquez Luis y Antonio Domecq. Canal Plus también televisrá des Bilbao el domingo día 23 corrida de Victoriano Mar con los espadas Victor Mendes El Fundi y Pepe Luis Martín. Una semana en la que el afi cionado tiene varias citas con la pequeña pantalla. Celso Po otro lado, Celso Ortega Manolo Carrión se recuperan se sendas cornadas.

M.C.D.2022

CEOE anuncia retrasos en la negociación colectiva para 1993

El vicepresidente primero de la Confederación Española de Organizaciones Empresariales (CEOE), Arturo Gil, dijo, en declaraciones a Efe, que los empresarios "serán muy conservadores" en la negociación colectiva para 1993, año que, en su opinión, será "muy atípico", aunque no conflictivo en cuestiones laborales. Arturo Gil explicó que el año 1992 está siendo económicamente "muy malo", por lo que las empresas serán prudentes a la hora de hacer previsiones, y "es posible que haya que retrasar la negociación colectiva hasta conocer las perspectivas económicas en el próximo año". Sin embargo, se mostró confiado en que existirá un "clima razonable" a la hora de negociar.

El vicepresidente de la CEOE dijo que 1992 es un año económicamente "muy malo" y las empresas serán prudentes en sus previsiones

Las empresas serán "muy conservadoras" en la negociación de convenios, según Arturo Gil

"Es previsible que haya que retrasar la negociación colectiva hasta conocer las perspectivas económicas en el próximo año"

MADRID.(Efe).- Arturo Gil mostró confiado en que existirá un "clima razonable" a la hora de negociar los convenios el año que viene, porque en una mala situación de la economía como la actual "los primeros sensibles a ella son los empresarios, pero igualmente sensibles son los trabajadores".

A este ambiente de entendimiento puede contribuir también, dijo, el cumplimiento de la previsión de inflación para este año, lo que daría "cierta tranquilidad a la hora de fijar los objetivos para 1993".

Señaló que CEOE mantendrá el criterio de que en 1993 los salarios deben crecer igual que la previsión de inflación, que las ganancias de poder adquisitivo provengan de los incrementos de productividad de cada empresa o sector.

Admitió que el hecho de que el Gobierno haya decidido trasladar a las empresas el coste de los quince primeros días de Incapacidad Laboral Transitoria (ILT) retrasará la posibilidad de un acuerdo tripartito para incrementar la cuota y los fondos que las empresas destinan a formación profesional.

Los empresarios, continuó Gil, "tienen pocos reparos a invertir en formación continua en sus propias empresas, pero otra cosa es que esa decisión se quiera enmarcan en un acuerdo general con participación sindical y del Gobierno".

La carga de la ILT

Respecto a la posibilidad de alcanzar este acuerdo tripartito en el futuro, Arturo Gil se mostró convencido de que "la carga que se nos ha impuesto con la ILT no será permanente ni duradera, porque es una tropelía que tendrá solución por un camino o por otro, ya que si no, no tiene sentido que exista la Seguridad Social".

El vicepresidente primero de CEOE, Arturo Gil, afirma, en declaraciones a Efe, que "no existen partidas intocables" en el gasto público, cuyo crecimiento es preciso contener para que la economía española salga de la situación de emergencia en la que se encuentra.

El dirigente empresarial, que abogó también por una drástica reducción del peso del sector público en la economía, señaló que el recorte del gasto es susceptible de aplicarse en cualquier partida del presupuesto, aunque hacerlo "suponga cambiar leyes y objetivos políticos", y añadió que en esto "el PSOE ha dado ejemplos sobrados de sensibilidad".

Arturo Gil, vicepresidente primero de la Confederación Española de Organizaciones Empresariales.

Arturo Gil aseguró que la reducción del déficit únicamente puede producirse frenando sustancialmente el gasto público, ya que en el capítulo de ingresos no es posible seguir aumentando la presión fiscal

"Es un principio falso -continuó- pensar que el ochenta por ciento del presupuesto está cautivo", por lo que en la actual situación el Gobierno está obligado a revisar sus "prioridades políticas" y controlar de manera eficaz las prestaciones sociales.

A su juicio, es necesario revisar todos los mecanismos de concesión de las prestaciones sociales, auque precisó que esto no significa cuestionar su esencia, sino la gestión.

Gil aseguró que la reducción del déficit únicamente puede producirse frenando sustancialmente el gasto público, ya que en el capítulo de ingresos no es posible seguir aumentando la presión fiscal.

Pidió también por un control "rigurosísimo" de la ejecución presupuestaria, para evitar desviaciones como las que se han producido hasta ahora en los presupuestos de 1992, que "desde el punto de vista macroeconómico ya eran malos".

El control del gasto requiere también, según el vicepresidente de la patronal, un amplio programa de privatizaciones, cuyo objetivo no debe ser tapar los "agujeros" presupuestarios mediante la entrada de fondos, sino la implantación definitiva de un sistema productivo moderno y competitivo.

Según los cálculos de la patronal CEOE, el déficit del conjunto de las Administraciones Públicas alcanzará a finales de 1992 el cinco por ciento del Producto Interior Bruto, un punto por encima de la previsión del Gobierno en el Programa de Convergencia.

Por ello, para lograr los compromisos del Tratado de Maastricht será necesaria una reducción anual del déficit de más de un punto en relación con el PIB, pero mediante una actuación sobre los gastos porque, en su opinión, "sería engañoso" hacerlo por la via de los ingresos.

Arturo Gil calculó que a finales de 1992 el peso del sector público en la economía alcanzará la mitad del PIB, lo que en su opinión es un "auténtico disparate" y aleja a España de la tendencia europea de reducir progresivamente la participación pública en la economía.

Consideró que el objetivo final expresado por el presidente del PP, José María Aznar, de reducir el sector público hasta el 40 por ciento del PIB es "bueno", aunque criticó el ritmo sugerido por el dirigente de la oposición (disminución de medio punto anual).

A ese ritmo, continuó, se tardarían veinte años en bajar hasta el 40 por ciento del Producto Interior Bruto la incidencia del sector público, y "no creo que Aznar sea capaz de mantener su vida política durante tanto tiempo".

Accidentes laborales

El 45,8 por ciento de los accidentes con baja laboral se registraron en trabajadores con menos de un año de antiguedad en las empresas, según datos facilitados ayer por UGT. De estos accidentes, un 40,5 por ciento resultaron mortales y un 46 por ciento fueron considerados graves, un hecho que lleva a este sindicato a denunciar los perjuicios que sobre la salud laboral provoca el alto índice de contratación temporal en España, que ya representa el 33,5 por ciento. Según datos referidos al primer semestre de este año, UGT señala que un 42,5 por ciento del total de accidentes con baja laboral se dio entre los trabajadores con contrato indefinido, mientras que en el caso de los temporales, el porcentaje se eleva hasta el 50,5, de los cuales casi un 40% fueron mortales).

M.C.D.2022

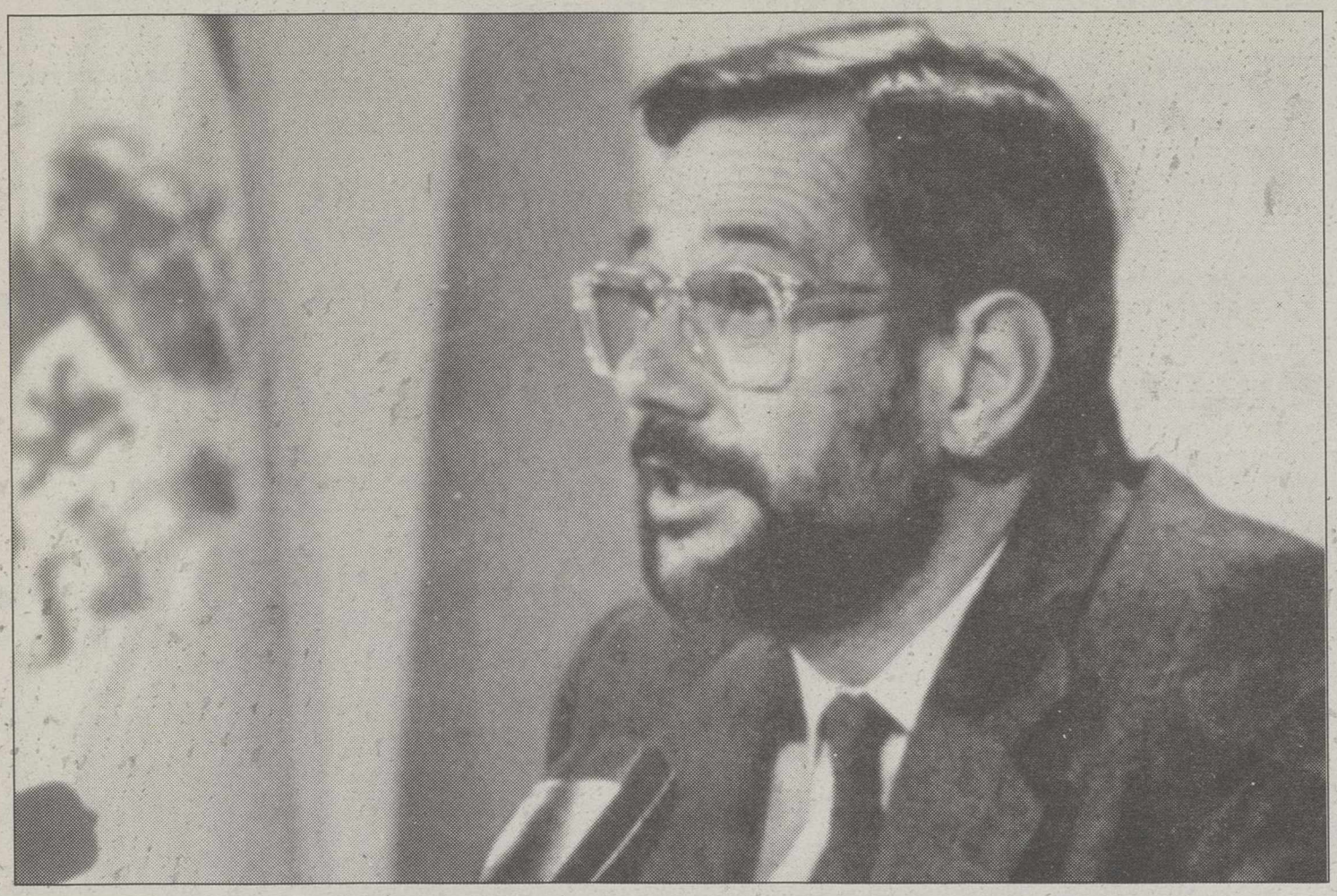

Javier Solana, ministro de Asuntos Exteriores.

El ministro de Exteriores criticó la perversidad odiosa de las limpiezas étnicas en la región

Solana niega que haya pasividad en aplicar las medidas de la ONU sobre Yugoslavia

Expresó su confianza en la próxima conferencia de Londres en asentar las bases de una paz duradera

El ministro de Asuntos Exteriores, Javier Solana, afirmó ayer en unas declaraciones a Radio Nacional de España, que las noticias procedentes de la antigua Yugoslavia sobre supuestas "limpiezas étnicas" son las más "perversas" y "odiosas" de los últimos años.

MADRID. (Efe).– El jefe de la diplomacia española expresó su confianza porque la próxima conferencia de Londres, además de llevar la paz a estos territorios, cumpla el reto que supone asentar las bases de una pacificación duradera en una zona como los Balcanes, históricamente conflictiva.

Solana reiteró que en su intervención parlamentaria de la próxima semana para informar, junto al ministro de Defensa, de la actuación española en el conflicto yugoslavo, expondrá la triple vía de la intensificación del embargo, el control de las armas pesadas y las misiones de escolta y protección a los convoyes humanitarios.

En este sentido, el ministro apuntó que la Unión Europea Occidental (UEO) y la OTAN trabajan en unos planes de actuación que se conocerán con más precisión la próxima semana.

Solana negó que exista pasividad por parte occidental en la aplicación de las medidas aprobadas por el Consejo de Seguridad de la ONU, ya que estas se limitan a una potencial intervención armada.

De momento, según Solana, "ha habido modificaciones positivas como la posibilidad de llevar alimentos y ayuda humanitaria a zonas a las que era imposible llegar hace semanas".

Por otra parte, el Ejército español envió en la madrugada de ayer un nuevo avión Hércules para prestar ayuda humanitaria a Sarajevo, a causa de una avería que sufrió el aparato que partió el viernes por la mañana de Zaragoza hacia Zagreb, informaron ayer fuentes de la base aérea.

El primero de los Hércules que salió de la Base, el pasado viernes a las 10,30 horas, sufrió una averia técnica en una de las hélices, que ya se encuentra reparada, por lo que se esperaba que ayer regresase a Zaragoza.

El segundo Hércules tiene previsto volver hoy al mediodía, después de cumplir los cuatro vuelos previstos entre la capital croata y Sarajevo.

El primer Hércules partió sin carga desde la base de Zaragoza con una tripulación de ocho militares, tres más de los que habitualmente integran la dotación de estos aviones. La misión es similar a las que hizo otro avión Hércules, con base en Zaragoza, que partió hacia Zagreb el pasado 20 de julio para transportar ayuda humanitaria a Sarajevo y que regresó tres días después, un día antes de lo previsto, debido a unas anomalías técnicas detectadas en el tren de aterrizaje.

"La integración en Europa exige un nuevo 'pacto de la Moncloa'"

MADRID. (Efe).– El ex vicepresidente del Gobierno con UCD F. Abril Martorell cree necesario un gran acuerdo nacional entre las fuerzas políticas y agentes sociales, al estilo de los Pactos de la Moncloa, para situar a España entre las potencias económicas de la Comunidad Europea.

El que fue responsable económico del Gobierno de Adolfo Suárez entre 1978 y 1980 asegura, en una entrevista concedida a Efe, que "la nueva etapa de integración europea justifica la adopción de medidas de carácter excepcional" que requieren un apoyo social y político mayoritario.

"No se trata de correr tabiques -explica-, sino de poner los cimientos para la construcción de un proyecto muy importante, y por eso hace falta el mayor grado de consenso posible". Gobierno, oposición, sindicatos y empresarios comparten el diagnóstico básico de la situación económica, según Abril Martorell, quien subraya la necesidad de preservar el interés general "y poner sordina a las demandas particulares".

"El ajuste es necesario; si no se hace por las buenas se hará por las malas, y entonces será mucho más doloroso y menos efectivo", advirtió. En cuanto a las medidas decretadas por el Ejecutivo, cree que "son necesarias, aunque no suficientes", por lo que prevé que irán acompañadas de modificaciones estructurales en los Presupuestos Generales de 1993 "para equilibrar la situación de las finanzas públicas".

Fernando Abril Martorell.

Trágico accidente en Congosta.

La afluencia de turistas a la playa causó retenciones de tráfico

MADRID. (Efe).– Las úni
retenciones de tráfico roda
que se registraron ayer por
mañana fueron en trayec
cortos de costa ante la afluen
de turistas a las playas, infor
maron a Efe fuentes de
Dirección General de Tráfi

Las mismas fuentes preci
ron que este mayor volumen
tráfico se centraba en provin
como Huelva, Cádiz, Murc
Málaga, Alicante, Gerona
Santander.

En largos trayectos, las úni
retenciones se registraron so
a primera hora de la mañana
en Tarancón (N-III) y Mota d
Cuervo (N-IV), aunque
mediodía la circulación era no
mal.

Hasta las ocho de la tar
de anteayer se habían cont
bilizado veintinueve víctim
mortales en los veinticua
accidentes de tráfico registrado
desde el pasado viernes, en q
comenzó la operación salida-r
torno de vacaciones.

Uno de los accidentes m
graves ocurrió ayer en Cong
to, en la provincia de Le
donde seis personas resultar
muertas y otras dos heridas
una colisión frontal entre d
turismos, en la carretera N-
a la altura de la localidad d
Congosto, informaron fuen
de la Guardia Civil y del Hos
pital Camino de Santiago d
Ponferrada.

El choque se produjo entre
el turismo Volkswagen Pass
con matrícula de Madrid
4483-GN, y un Ford Sierra co
matrícula de Santander 3758-
A causa de la colisión falle
cieron en el momento Hipólito
Fajardo Camacho, Vicenta San
Gómara, Mónica Nieto San
Delia Nieto Sanz y Carmen Nie
to Sanz, que viajaban en el vehí
culo con matrícula de Madrid
y de los que hasta el momento
se desconocen más datos, señ
laron fuentes policiales.

Los ocupantes del Ford
Sierra José Losada García, Isa
bel Tomás Alvarez, y José
Alvarez Cabo resultaron her
das como consecuencia del acci
dente, dijeron fuentes de la
Guardia Civil. Las personas
fallecidas en el accidente ingre
saron cadáver en el Hospital
Camino de Santiago de Pon
ferrada.

M.C.D.2022

El líder de los socialistas andaluces salió así al paso de las declaraciones Francisco Alvarez Cascos

Carlos Sanjuán acusa al Partido Popular de estar en una "política fascista"

"El PP se descalifica a sí mismo como partido y como opción política para gobernar España"

El secretario general del Partido Socialista Obrero Español (PSOE) de Andalucía, Carlos Sanjuán, manifestó ayer a Efe que "el Partido Popular (PP) está en una política fascista cuando utiliza supuestos casos particulares para difundir la idea de que la corrupción está generalizada".

MADRID.(Efe).– Carlos Sanjuán aseguró ayer que "el Partido Popular está en una política fascista cuando utiliza supuestos casos particulares para difundir la idea de que la corrupción está generalizada".

El líder de los socialistas andaluces salió así al paso de las declaraciones del secretario general del Partido Popular, Francisco Alvarez Cascos, quien anteayer manifestó que los casos Juan Guerra y Ollero "reflejan los grados de podredumbre a los que se ha llegado en la administración andaluza", y agregó que "todo eso salpica cada vez más al Partido Socialista Obrero Español a nivel nacional".

"Insulto y descalificación"

"Nadie en un sistema democrático está legitimado para hacer unas declaraciones como las que ha efectuado el señor Alvarez Cascos, que a mi juicio sólo buscan la descalificación y el insulto", repuso Carlos Sanjuán, quien afirmó que, de este modo, "el Partido Popular se descalifica a sí mismo como partido y como opción política para gobernar España".

"Cuando se deslegitima el sistema democrático -recalcó Sanjuán- se hace el juego a opciones autoritarias, fascistas, y ellos (los dirigentes del Partido Popular) están en esa política fascista cuando utilizan o instrumentalizan supuestos o casos particulares de corrupción para hacer creer o difundir la especie de que la corrupción es generalizada".

Casos particulares

El secretario general de los socialistas andaluces y miembro del Comité Federal de este partido subrayó que "en España y en Andalucía nunca ha habido una Administración más honesta, más cercana a los ciudadanos, ni más sometida a controles, lo cual no quiere decir que no haya supuestos y casos particulares de corrupción", puntualizó.

Tras insistir en que "la democracia tiene instrumentos para poder corregir esos casos", Carlos Sanjuán rechazó la afirmación de Alvarez Cascos en el sentido de que "hay regiones, como Andalucía, donde el escándalo rebosa todos los límites".

"De ninguna manera -dijo el líder socialistase pueden utilizar esos casos para hacer ver que la corrupción es generalizada, para deslegitimar a la Junta de Andalucía y para desprestigiar, como ha hecho el señor Alvarez Cascos, a una región concreta, en este caso Andalucía".

En este sentido, el dirigente del Partido Socialista Obrero Español andaluz recordó la condena de los tribunales al ex alcalde de Burgos, José María Peña, o el procesamiento del presidente cántabro, Juan Hormaechea, y varios de sus consejeros, para ilustrar "las contradicciones palpables del Partido Popular (PP) y el fariseísmo típico de la derecha, que ve la paja en el ojo ajeno y nunca la viga en el propio".

Juan Guerra, hermano del ex vicepresidente del Gobierno.

Deslegitimación de instituciones

A juicio de Carlos Sanjuán, "el Partido Popular está en una política de deslegitimación de las instituciones" porque carece "de la suficiente credibilidad democrática para poder gobernar España".

El Partido Popular "intenta reducir la legitimidad democrática de los demás; no pretende equipararse por arriba, pretende bajarnos a todos a su nivel, que desde luego es muy bajo, pero no lo va a conseguir", añadió el secretario general de los socialistas andaluces, Carlos Sanjuán al responder a las críticas lanzadas por el Partido Popular.

Grado de corrupción

Carlos Sanjuán, líder de los socialistas andaluces salió ayer al paso de unas manifestaciones realizadas por el secretario general del Partido Popular, Francisco Alvarez Cascos, quien recientemente manifestó que los casos Juan Guerra y Ollero "reflejan los grados de podredumbre a los que se ha llegado en la administración andaluza", y agregó que "todo eso salpica cada vez más al Partido Socialista Obrero Español a nivel nacional". Sanjuán arremetió contra el PP de quien dijo que está "en una política fascista".

La Familia Real al completo, reunida en Palma de Mallorca

PALMA DE MALLORCA. (Efe).– La Familia Real al completo se encuentra ya en Palma de Mallorca y todos sus miembros, a excepción de la Infanta Elena que llegó a la capital mallorquina a primera hora de la tarde, se hicieron ayer a la mar en la última jornada de la Copa del Rey de Vela.

La afición al deporte de la vela logró así reunir un año mas en aguas de la bahía de Palma al Rey, la Reina y a sus hijos, que esta noche presidirán la entrega de premios a los vencedores de esta XI edición de las regatas.

El Rey Juan Carlos volvió a competir a bordo del velero "Bribón" y aprovechó los momentos previos a la salida oficial de la última regata para fotografiarse con su amigo José Cusí, armador del barco, y con otros compañeros de la tripulación.

En el "Meyba Fibanc II" regateó la Infanta Cristina, único miembro de la Familia Real que ha particpado en la totalidad de las pruebas de esta XI edición de la Copa de Vela del Rey-Trofeo Agua Brava.

La Reina Sofía compartió travesía con la tripulación del maxi de la Armada española "Hispania". Junto a ella, su hijo el Príncipe de Asturias, quien llegó a Palma de Mallorca anoche a última hora y tiene previsto permanecer unos días de descanso junto a su familia.

El Príncipe fué recibido con grandes muestras de afecto a su llegada ayer por la mañana al Club Naútico, mientras una nube de reporteros gráficos se agolpaba para fotografiarle.

Constantino de Grecia

También se encontraba allí Constantino de Grecia a quien pudo verse conversar y fotografiarse con los tripulantes del velero griego Okialos, a quienes felicitó por su triunfo de ayer en la cuarta regata de la Copa.

El hermano de la reina Sofía siguió también la ultima regata de esta competición desde la barca auxiliar del yate de la Familia Real "Fortuna".

La Copa del rey concluyó con una regata al viento en triángulo olímpico de doce millas y al final de la misma se proclamó vencedor de esta prueba el barco "Lanjarón", patroneado por Toño Gostegui.

El "Bribón", patroneado por el rey Juan carlos quedó en septima posicion de la general final provisional, mientras que el "Meyba Fibanc II", patroneado por la infanta Cristina, ocupo la decimoquinta plaza.

Una vez finalizada la regata de ayer, tanto el Rey como el Príncipe Felipe comentaron con el resto de las tripulaciones en el Club Náutico las incidencias de la jornada.

La Familia Real al completo se encuentra ya en Palma de Mallorca y todos sus miembros, a excepción de la Infanta Elena que llegó a la capital mallorquina a primera hora de la tarde.

Las visitas a la Expo se han incrementado en agosto

SEVILLA. (Efe).- La media de visitas diarias a la Expo 92 en los quince primeros días de agosto es la más alta desde que se inauguró la muestra, ya que se ha contabilizado un promedio de 239.433 entradas diarias al recinto, según los datos de la organizadora.

La primera mitad de agosto ha supuesto un cambio cuantitativo en las visitas a la Expo 92, puesto que éstas han aumentado en 61.416 entradas diarias netas respecto a la media anterior, lo que arroja un alza del 34,5 por ciento.

Además, también ha cambiado el día de mayor afluencia a la Exposición que, desde el primero de agosto, ya no es el sábado, sino el jueves.

El promedio de visitas diarias a la muestra fue de 199.489 entradas en abril; 173.108 en mayo, 172.273 en junio y 167.199 en julio, lo que supuso variaciones respecto a las previsiones de la organizadora.

En abril se contabilizó una media de visitas diarias inferior en 71.420 entradas a lo previsto; en mayo, por contra, se superaron los cálculos en 9.238 visitas más; en junio también fue superior la afluencia que las previsiones, con una media de 12.273 visitas más que las estimadas y en julio, el promedio de entradas volvió a ser inferior al previsto en 75.382 visitas diarias.

La primera quincena de agosto, en la que se superó la marca de visitas diarias al contabilizarse el jueves 13 de agosto 347.185 entradas al recinto, mantiene una media diaria de 239.433 visitas, la más alta desde que se inauguró la Expo 92, pero aún por debajo de las previsiones.

La Guardia Civil detiene a 32 inmigrantes ilegales

ALGECIRAS. (Efe).– La Guardia Civil ha detenido en Tarifa (Cádiz) a treinta y dos inmigrantes ilegales africanos cuando ya habían conseguido acceder a España, tras cruzar de forma ilegal el Estrecho de Gibraltar, informaron ayer a Efe fuentes de la Guardia Civil de Algeciras.

Con la detención anteayer de estos inmigrantes ilegales, 31 de nacionalidad etíope y uno de nacionalidad liberiana, son ya ciento veintiocho los que han sido detectados y detenidos en el término municipal de Tarifa durante esta semana.

Según dijo a Efe el portavoz de la Asociación de Ayuda al Inmigrante "Algeciras Acoge", Julio Martínez Fírvida, ochenta y cuatro de los detenidos esta semana permanecen en el centro de internamiento de Tarifa y el resto están repartidos entre los cuarteles y comisarías de la comarca del Campo de Gibraltar.

Problemas de hacinamiento

El centro de internamiento de Algeciras sufre problemas de hacinamiento, "ya que sólo reune condiciones para la convivencia de unas cuarenta personas, pero el número aumenta mucho por las continúas detenciones de ilegales", señaló Martínez Fírvia.

Los inmigrantes ilegales permanecen en el centro durante cuarenta días, tiempo que se precisa para tramitar su expediente de repatriación.

En esta ocasión han sido 32 los inmigrantes ilegales africanos que la Guardia Civil logró capturar cuando ya habían conseguido acceder a territorio español.

M.C.D.2022

Bajo la protección de los cascos azules de la ONU y supervisado por la ACNUR

Un convoy con ayuda humanitaria entró en la ciudad bosnia de Gorazde

La ciudad de Jajce sufre violentos ataques serbios por quinto día consecutivo

El convoy de ayuda humanitaria para la ciudad bosnia de Goradze seguía ayer bloqueado en un campo de minas, aunque se esperaba que pudiese regresar a Sarajevo, mientras Jajce, al noroeste de la república, sufría violentos ataques por quinto día consecutivo.

Los cascos azules protegieron el convoy de ayuda humanitaria a Gorazde.

SARAJEVO. (Efe).– El convoy, protegido por "cascos azules" y supervisado por la Alta Comisaría de las Naciones Unidas para los Refugiados (ACNUR), entró anteayer en Gorazde, a 80 kilómetros al este de Sarajevo, con unas 46 toneladas de alimentos para los 100.000 civiles, en su mayoría musulmanes, cercados por las milicias serbias desde hace casi cuatro meses.

Fuentes serbias afirmaron que el convoy había quedado bloqueado ayer de madrugada en un puente minado cerca de Rogatica, a quince kilómetros al norte de Gorazde, y que sus fuerzas habían empezado a abrir el paso a los vehículos humanitarios.

Según "Radio Bosnia", ayer por la tarde tres acorazados de los "cascos azules" franceses y varios artificieros salieron de Sarajevo para socorrer al convoy.

Esta emisora había informado de que, antes de que la caravana quedara bloqueada, las milicias serbias habían destruído varios de los camiones del convoy con sus proyectiles, aunque sin causar víctimas.

El 24 de julio pasado, un convoy similar fracasó en su intento de llevar ayuda a Gorazde al ser atacado en las cercanías de esta ciudad y morir uno de sus miembros.

También según la emisora bosnia, las milicias serbias bombardearon Gorazde durante la descarga de los medicamentos en el hospital local y causaron la muerte a dos personas y heridas a otras doce. Fuentes serbias afirman que el portavoz de los "cascos azules" en Sarajevo, Peter Kessler, declaró de madrugada que las unidades musulmano-croatas habían minado el puente de Rogatica y se negaban a permitir el paso al convoy.

La existencia de numerosas unidades paramilitares incontroladas y la gran fragmentación étnica de estos territorios motivaron que el suministro de ayuda humanitaria haya sido uno de los principales problemas durante los cuatro meses y medio de guerra en Bosnia.

El pasdo jueves, el Consejo de Seguridad de la ONU adoptó dos resoluciones, la 770 y la 771, con las que autorizó el uso de la fuerza para asegurar el suministro de ayuda humanitaria y para proteger los derechos humanos de los civiles bosnios.

Se mantiene la relativa calma en Sarajevo, con excepción del suburbio septentrional de Vogosca.

Los medios bosnios informan de que la jornada del domingo siguieron los bombardeos contra Jajce, a 160 kilómetros al oeste de Sarajevo, lanzados por los cazas que las milicias serbias de Bosnia "heredaron" del Ejército yugoslavo. Ayer tarde sonó la cuarta alarma de ataque aéreo en esta ciudad después de que, según "Radio Bosnia", varios cazas lanzaran cohetes aire-tierra contra los barrios de Jajce, donde produjeron daños materiales y numerosas víctimas entre la población, no alertada.

Serbia y Croacia quieren repartirse Bosnia, según el ministro francés Bernard Kouchner

PARIS. (Efe).– El ministro francés de Sanidad y de Acción Humanitaria, Bernard Kouchner, describe a los prisioneros de los campos de detenidos de Bosnia-Herzegovina como personas "hambrientas y delgadas" y califica la situación de "pavorosa e inaceptable".

Entrevistado por la emisora "RTL", Kouchner, que visita en estos momentos diversos centros de detención, efectuó una descripción dramática de la situación en ellos y subrayó que no son "campos de concentración" en el sentido del exterminio nazi, sino "campos de prisioneros horribles, campos de purificación étnica".

En el campo de Maniaca, en el noroeste de Bosnia-Herzegovina, donde se encuentran concentrados entre 3.500 y 4.000 prisioneros, las personas "están terrorizadas y ni osan mirarte a los ojos", aseguró el ministro francés.

Agregó que se trata de "gente pavorosamente delgada" que indicó que "en los últimos días la situación ha mejorado gracias a la presión internacional".

"He visto una horrible enfermería que parece una pocilga donde la gente estaba acostada en el suelo", dijo Kouchner, fundador de asociaciones médico-humanitarias no gubernamentales.

Kouchner ha visitado tres campos serbios y otros tres "del otro lado" y calificó de "espantoso" lo que pudo ver en la prisión militar de Sarajevo, lugar difícilmente accesible. "Existe una participación histórica de serbios, croatas y musulmanes en esta especie de lucha feroz y de odio masivos. Existe manifiestamente una complicidad objetiva entre serbios y croatas para repartirse Bosnia y aumentar el territorio de ambas partes", denunció Kouchner.

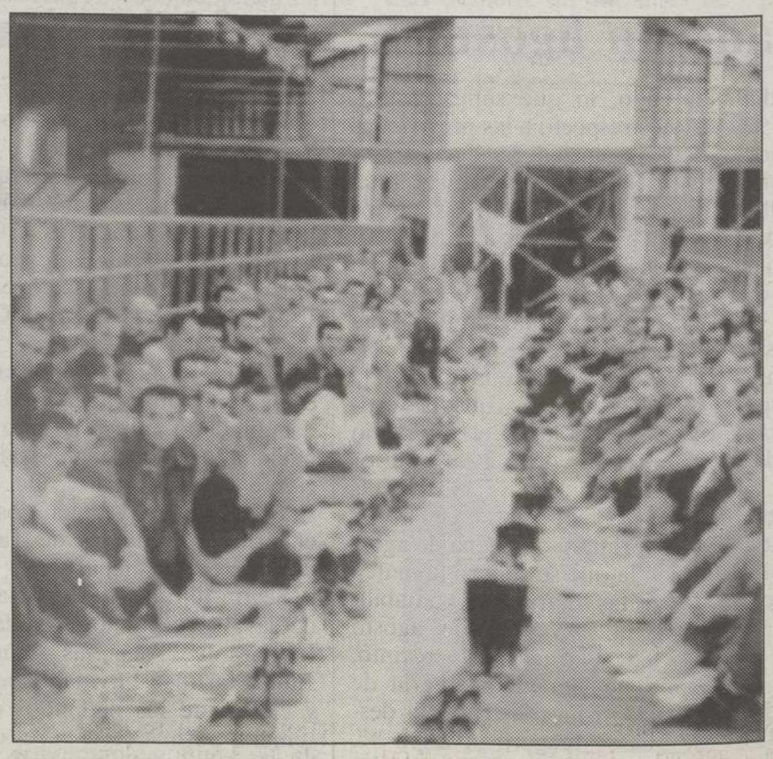

Un campo de prisioneros bosnios.

Un contingente de 5.000 soldados podría abrir corredores humanitarios

LAUSANA. (Efe).– Un contingente de 5.000 hombres sería suficiente para integrar las fuerzas militares encargadas de abrir corredores humanitarios en Bosnia-Herzegovina, afirmó Andrew Duncan, director adjunto del Instituto Internacional de Estudios Estratégicos (IISS).

En una entrevista concedida al semanario suizo publicado en Lausana "LHebdo", el experto y ex coronel británico indicó que para llevar a cabo la apertura de pasillos humanitarios no bastarían las fuerzas aéreas.

"El terreno es ideal para emboscadas, por lo que cualquier envío de asistencia debería ir acompañado de una unidad de reconocimiento armado, de infantería, de helicópteros y especialistas, sobre todo para la desactivación de minas", añadió.

Duncan señaló que "todo depende del número de convoyes, pero creo que 5.000 hombres son suficientes y después de haber despejado la carretera hacia Sarajevo, una parte de ellos puede ocuparse de otros objetivos".

"Estas tropas estarían mejor equipadas y mejor entrenadas que las milicias locales, aunque el problema es saber lo que estarían autorizadas a hacer, ya que cuanto más extendida sea su intervención, más amplio será su margen de maniobra", resaltó.

Sobre la eficacia de un bombardeo aéreo sobre las fuerzas serbias, el experto dijo que "la destrucción de las piezas de artillería de esas fuerzas es prácticamente imposible. Estas son pequeñas y móviles y existe el riesgo de que se situen en el medio de los civiles".

"Un segundo objetivo del bombardeo -explicó- sería la artillería pesada, los tanques, reservas y municiones. Puede hacerse, pero sin garantías de éxito, un poco como ocurre con la búsqueda de los Scud en Irak".

Puntualizó que "en cuanto a castigar a Serbia como lo desea Margaret Tahatcher, soy escéptico, puesto que destruir puentes entre Bosnia y Serbia no va necesariamente a cortar el aprovisionamiento de las fuerzas serbias en Bosnia".

"Para ello sería necesario destruir la defensa aérea serbia, lo que supone la voluntad política de un conflicto abierto con Belgrado".

Andrew Duncan añadió que "los cálculos del general McKenzie, que dirigía las tropas canandienses de la ONU en Sarajevo, sobre la necesidad de entre 600.000 y 800.000 hombres en caso de guerra abierta con Serbia no han cesado de inflarse".

"Considero que serían necesarios al menos 100.000 hombres y entre uno y dos meses para prepararlos, pero no creo que eso vaya a ocurrir porque para ello sería necesario enunciar objetivos precios y el adversario no aceptaría tales límites", destacó el experto.

M.C.D.2022

Persiste la tensión en Abjasia pese a un acuerdo preliminar

MOSCU. (Efe).– La tensión en Abjasia se mantiene pese al acuerdo preliminar sobre el alto el fuego y la retirada de las partes beligerantes fuera de los límites de Sujumi, capital de esa región autónoma de Georgia.

La fórmula de arreglo, alcanzada el sábado, tras varias horas de arduas negociaciones y del fracaso de un primer acuerdo, debe ser aún confirmada por el Parlamento de Abjasia, cuyo líder, Vladislav Ardzinba, ni siquiera participó en las conversaciones.

En declaraciones ayer domingo, a la agencia oficial rusa Itar-Tass, el viceministro del Interior de Abjasia, Iliá Normania, dijo que las formaciones armadas abjasas se han retirado de Sujumi, mientras que las unidades de la Guardia Nacional georgiana permanecen en la ciudad.

Según fuentes locales, el ministro del Interior, Alexandr Ankvab, y el presidente del Consejo de Ministros de Abajasia, Serguéi Bagabsh, se reunirían ayer con el ministro de Defensa de Georgia, Tenguiz Ketovani, quien encabeza la operación militar para acabar con la oposición armada organizada por los partidarios del despuesto presidente georgiano Zviad Gamsajurdia.

El contencioso entre el poder central de Tiflis y las autoridades de Abajsia, autonomía georgiana que proclamó su independencia el pasado 23 de julio, amenaza con involucrar a nuevos participantes en el conflicto.

Manifestaciones neonazis de homenaje a Rudolf Hess en Alemania

RUDOLSTADT (Fax-Press).– En diversas ciudades de Alemania se realizaron en la noche de anteayer manifestaciones de militantes neonazis en conmemoración del quinto aniversario de la muerte de Rudolf Hess, el lugarteniente de Adolf Hitler.

La manifestación de mayor envergadura tuvo lugar en la localidad de Rudolstadt, en Turingia, de la que participaron alrededor de 2.000 activistas, sin que se registraran incidentes. Varios cientos de policías acordonaron el área de la manifestación, que había sido prohibida por el tribunal constitucional alemán.

Los manifestantes, en su mayoría jóvenes, entonaron cánticos nacionalsocialistas y consignas xenófobas. Algunos de los activistas de extrema derecha portaban símbolos nazis.

Entre los militantes extremistas había también adherentes del Frente Nacional francés dirigido por Jean-Marie Le Pen junto a los alemanes provenientes de diversos puntos del país.

Según un diario de EE.UU. que cita a funcionarios del Gobierno de Bush

Bush, en busca de electores, usaría la fuerza contra Irak

Richard Cheney no comentó la eventualidad de una operación militar

El presidente estadounidense George Bush parece dispuesto a provocar una confrontación militar con Irak en un intento, según algunos funcionarios de su Gobierno, de recuperar la popularidad que le permita seguir en la Casa Blanca.

George Bush, presidente norteamericano.

WASHINGTON. (Efe).– En su edición de ayer el diario "The New York Times" afirma que el Gobierno estadounidense y sus aliados en la guerra del Golfo Pérsico "han decidido provocar una confrontación" con Bagdad.

La idea de que una eventual confrontación con Irak esté vinculada a consideraciones electorales fue rechazada rotundamente por el secretario de Defensa de EEUU, Richard Cheney.

"Seguimos trabajando con los aliados a través de las Naciones Unidas para que (Husein) cumpla con las resoluciones de la ONU", dijo Cheney, que no comentó directamente la eventualidad de una operación militar.

El secretario de Defensa desmintió sin embargo que la posición de EEUU respecto a Irak esté en relación con la campaña electoral de Bush.

"The New York Times", no obstante, indica que la estrategia sería pedir a los iraquíes -posiblemente hoy mismoque permitan a los inspectores de las Naciones Unidas registrar el ministerio de Industrialización Militar de Bagdad.

Si, en nombre de la soberanía y la seguridad nacional, los iraquíes se niegan a permitir la inspección, la aviación estadounidense bombardearía entonces el edificio, dice el diario.

El periódico señala que EEUU y sus aliados disponen de una lista de nueve sedes a las que quieren enviar a los inspectores, con siempre la misma amenaza de bombardeo en caso de negativa iraquí.

Pero las fuentes van más lejos: indican que no se ha seleccionado estos edificios a raíz de eventuales informaciones de los servicios secretos sobre la presencia en las sedes de documentos relativos a programas de armamento u otros datos sobre la capacidad militar iraquí.

Las fuentes gubernamentales dicen que esta selección se hizo porque estos edificios son muy importantes para el presidente de Irak, Sadam Husein, con lo cual no va a permitir el acceso a ellos ya que pondría en juego su credibilidad dentro del país.

Y es lo que precisamente busca Estados Unidos: el pretexto para una acción militar que "ayude a la reelección del presidente".

Una comisión brasileña acusará a Collor por "corrupción pasiva"

BRASILIA. (Efe).– La comisión del Congreso brasileño que investigó graves denuncias de corrupción en el Gobierno reunió evidencias que implican al presidente, Fernando Collor, en delitos de "corrupción pasiva", según un miembro de ese grupo legislativo.

La acusación formal contra el gobernante, por "corrupción pasiva", fue incluida en un informe preliminar de la Comisión Parlamentaria Investigadora (CPI), encargada de aclarar las denuncias, aseguró el senador José Paulo Bisol, presidente de una subcomisión de la CPI.

"Esta ampliamente comprobado que el presidente de la República, de forma continua e ininterrumpida, desde el inicio de su mandato, viene siendo sustentado por recursos financieros provenientes directamente del empresario Paulo César Farias (su tesorero electoral y el centro de todas las denuncias de corrupción) o de personas, reales o ficticias, vinculadas a las empresas bajo su control", dice el informe preliminar de la CPI.

El presidente incurrió en el crimen de "corrupción pasiva" porque "utilizó esos mismos recursos en provecho propio y de sus familiares, enriqueciéndose, así, de forma continua, en razón del cargo que ocupa", agrega el documento, cuyo contenido fue divulgado ayer por la revista "Istoé".

De ser aprobado en su totalidad el informe preliminar, Collor podrá ser juzgado penalmente por el Supremo Tribunal Federal (STF) debido a que la "corrupción pasiva" está definida como crimen común en el artículo 317 del código penal brasileño.

Las conclusiones elaboradas por el senador Bisol, sin embargo, pueden ser descartadas por el relator general de la CPI, senador Amir Lando, encargado de leer, el próximo día 26, el informe final sobre las investigaciones de corrupción hechas por el Congreso.

Según Lando, a pesar de que existen "relaciones incuestionables" entre todas las personas vinculadas a la investigación -incluido el presidente-, la CPI no puede acusar directamente a Collor porque su misión es investigar a Farias, su ex colaborador y amigo.

La inclusión de la acusación por "corrupción pasiva" contra Collor, no obstante, es apoyada por la mayoría de los 22 miembros de la CPI, quienes deberán votar la aprobación del informe final. Si la acusación es incluida, el procurador general de la República, Aristides Junqueira, deberá solicitar un juicio penal contra Collor en el STF.

De cualquier forma, la sóla inclusión de Collor en el informe final de la CPI -aunque no aparezca como acusado-, posibilitará a la Cámara de Diputados a votar la apertura de un proceso político en el Senado para destituir a Collor por el crimen de "responsabilidad" (no definido en el código penal).

Aunque sí existe disposición para tratar con representantes palestinos

Israel no negociará con la OLP, según manifestó Isaac Rabin

JERUSALEN. (Efe).– Israel negociará la paz con los representantes palestinos de los territorios ocupados de Cisjordania y Gaza pero no con la Organización para la Liberación de Palestina (OLP), afirmó ayer domingo, el primer ministro, el laborista Isaac Rabin.

Rabin, que hizo esta afirmación en la reunión semanal del Gobierno, agregó que "no tendríamos ninguna posibilidad de éxito si negociáramos con la OLP", informó la radio de las Fuerzas Armadas, Galei Tsahal.

Israel reanudará el próximo día 24 en Washington sus conversaciones bilaterales de paz, además de Siria, Líbano y Jordania, con la delegación palestina de Cisjordania y Gaza, con la que tratará de llegar a un acuerdo para establecer un régimen de autonomía para cinco años en esos territorios ocupados.

El primer ministro israelí, agregó la emisora, también criticó a varios de sus colaboradores, como el titular de Justicia, Moshé Libaí, empeñados en derogar la ley que prohíbe a los ciudadanos de este país todo contacto con dirigentes o representantes de la OLP.

Yaser Arafat, líder de la OLP.

Rabin informó a sus colaboradores de su reciente visita a Estados Unidos, donde el presidente George Bush le prometió unos avales bancarios por 10.000 millones de dólares.

Con vistas a la sexta ronda de conversaciones de paz del día 24, las primeras a cargo de su Gobierno, Rabin informó al Gabinete de que propondrá a los palestinos de Cisjordania y Gaza celebrar elecciones generales el próximo 1 de abril de 1993.

Antes de esos comicios, Israel y los palestinos deberán llegar a un acuerdo sobre las modalidades de los comicios y las atribuciones de los candidatos elegidos para el consejo de autogobierno durante el período interino de la autonomía.

La OLP, con sede en Túnez, no ha decidido aún si los delegados de los territorios ocupados participarán en las conversaciones en la capital estadounidense. El liderazgo palestino, que supervisa las actividades de la delegación de Cisjordania y Gaza ocupadas, exige aclaraciones al Gobierno del presidente Bush a propósito de los avales bancarios que prometió esta semana a Rabin.

M.C.D.2022

La colonización de Marte

El poeta y ensayista Frederick Turner, preocupado porque la sociedad carece de orientación creativa y además cree que...

La colonización de Marte por el hombre no es una fantasía de la ficción científica

"No es mi intención resucitar el mito de la vida en Marte. En vez de ello, imaginemos otro más real y factible a la vez"

Vivimos en una era de especialización de la ciencia. Ciertamente, la expansión del conocimiento en astronomía, física, química y biología es tan vasta y compleja, y se multiplica con tal rapidez, que resulta imposible dominarlo en su totalidad. Y pocas veces los científicos pretenden formular una síntesis unificadora que daría significado a un descubrimiento científico como un todo. Frederick Turner, el distinguido poeta y ensayista, muestra su preocupación porque la sociedad sufre de una carencia similar de orientación creativa. Aquí propone una solución quimérica: debemos empezar a trabajar y en la colonización de Marte. Turner sostiene que esto ha dejado de ser una fantasía de la ficción científica y que es una clara realidad que el hombre de la Tierra debe comenzar a plantearse y empezar a llevarla a cabo.

Las herramientas y el conocimiento que tenemos de la ciencia están a nuestro alcance; si los usamos, según él, dotaríamos a la raza humana de la gran misión que su imaginación requeire. "Será para nosotros", escribe Turner, "lo que las catedrales fueron para la cultura medieval europea": la minifestación de todo lo que conocemos sobre el mundo natural y una afirmación de la fe en la bondad de los seres vivos. Frederick Turner es profesor de arte y humanidades en la Universidad de Texas en Dallas. Su libro más reciente, "Génesis", es un poema épico sobre la transformación de Marte.

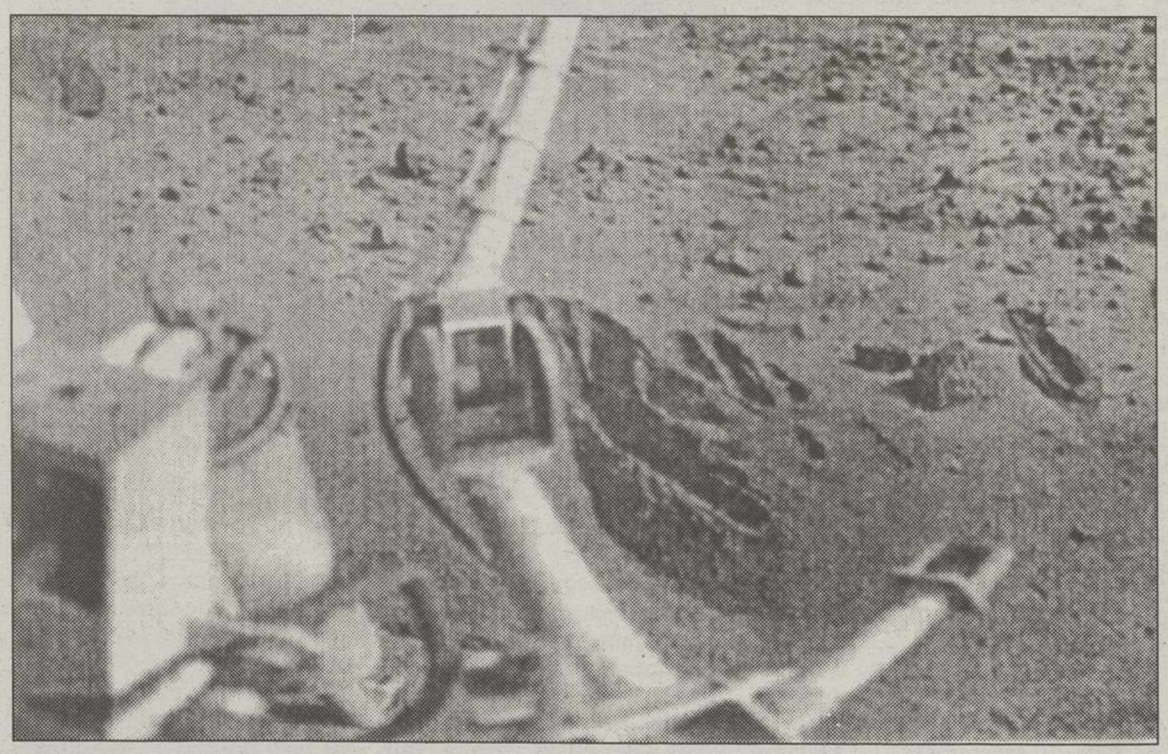

Pequeñas zanjas excavadas en Crise a la búsqueda de vida en el Planeta Marte.

Marte sigue tentándonos

Su color rojizo, que ahora sabemos que es causado por la presencia de óxidos de hierro en su suelo, sin duda explica al menos parte de su atractivo (quizá también el porqué los griegos y romanos lo identificaban con el sanguinario dios de la guerra); y su relativa proximidad con la Tierra -56 millones de kilómetros en su máximo acercamiento- lo convierte en uno de los objetos más brillantes del cielo nocturno. Sabemos de igual manera, a diferencia de nuestros antepasados, que Marte, más que ningún otro planeta del sistema solar, se parece a la Tierra.

La distancia entre Marte y el Sol es si caso 50% mayor respecto al Sol que la Tierra, pero ambos planetas giran alrededor del Sol en el mismo plano. El año marciano -el periodo que tarda en completar un órbita- es más o menos el doble al año terrestre. Pero la inclinación de sus polos es casi idéntica a la de la Tierra, por lo que tiene una primavera, un verano, un otoño y un invierno. Y su día -el período que tarda en dar una vuelta sobre su propio eje- es muy similar al de la Tierra. Al mirarlo durante la noche y sabiendo lo que sabemos, hemos creído que hay vida en él, que tenemos vecinos planetarios.

Los "canales" marcianos fueron observados por vez primera en 1876 por el sacerdote italiano Pietro Secchi. Cuando su compatriota, el astrónomo Giovanni Schiaparelli publicó un mapa de Marte el año siguiente, notó la presencia de un gran número de figuras rectilíneas, que él había llamado canali, o canales; una traducción errónea, entre otras cosas, condujo al astónomo estadounidense Percival Lowell a construir una teoría, publicada en The Atlantic Monthly" en 1895, según la cual los canales habían sido obra de una raza inteligente, heroica, que intentaba aprovechar las enormes capas polares a fin de irrigar sus cultivos ecuatoriales.

La hipótesis de Lowell sobre estos canales se convirtió, a su vez, en la base poética alrededor del planeta Marte con el que muchos de nosotros crecimos: el Marte de los grandes desiertos; el planeta moribundo de los novelistas Edgar Rice Burroughs y H.G.Wells, con su aire enrarecido, sus antiguas y languidecentes civilizaciones que sobrevivían a duras penas con las últimas gotas de un agua preciosa que aún mandaba de los polos derretidos, sus miradas envidiosas hacia el planeta azul ubicado entre ellos y el Sol.

Marte, el gran símbolo estadounidense

Durante el inusitado pánico que produjo el programa radiofónico de Orson Wells inspirada en "La guerra de los mundos", en 1938, Marte se convirtió en el gran símbolo estadounidense de lo Otro: la antigüedad, donde fuimos jóvenes; el deseo de aquel entorno donde vivimos repletos de fertilidad natural; lo delicado e infinito, donde fuimos sencillos.

Anhelábamos que hubiera vida en Marte, y a pesar del escepticismo que crecía respecto a los canales, durante largo tiempo la evidencia siguió pareciendo válida: Marte tenía una atmósfera, un superficie rocosa que podíamos observar, y clima. Este planeta se convirtió en un importante objetivo del programa de exploración de la Administración Nacional de Aeronáutica y del Espacio (NASA). Durante los 60 y 70, las sondas espaciales "Mariner" y "Viking" de la NASA fotografiaron, descendieron y recogerieron muestras de la superficie marciana. Pero el resultado fue terriblemente desalentador: Marte estaba muerto en términos biológicos, y nuestra esperanza casi religios por encontrar especies hermanas en las profundidades cósmiscas se desvaneció.

Muchos de aquellos que habían abrigado tal esperanza se volvieron de nuevo hacia la querida y bella isla Tierra, y se refugiaron en el reino interior de la experiencia personal. El impulo por explorar "allá afuera" ha sido abandonado por la mayoría.

No es mi intención resucitar el mito de la vida en Marte. En vez de ello, imagniemos otro. En uno de los relatos de Ray Bradbury, un terrícola que coloniza Marte lleva a su hija hacia un canal para mostrarle a un marciano. Le pide que mire el agua, y lo que ve es su propio reflejo. Supongamos que fuéramos marcianos. Hagamos la cuenta que pudiéramos ir a Marte y apropiarnos del lugar. Por "nosotros" no quiere decir sólo el género humano. Si el movimiento ecologista nos ha enseñado algo, es que no podemos existir sin una biosfera de otras especies a nuestro alrededor; ellas forman parte de nosotros. Si Marte ha de ser un lugar habitable para los seres humanos, también debe haber sitio para las plantas y animales.

Lo que propongo es empezar a pensar seriamente en cultivar Marte, convertirlo en un lugar donde los descendientes de la vida terrestre puedan florecer: una nueva naturaleza, un nuevo mundo. No se trata de una fantasía. La posibilidad de llevar dia a Marte está siendo estudiada por diversos científicos en todo el mundo, y también por la NASA, que ha concebido colonias techadas que reciclen el aire, el agua y sus nutrientes.

Libro sobre Marte

Hace algunos años James Lovelock, el conocido biólogo británico, escribió un libro (junto con el divulgador de la ciencia Michael Allaby) titulado "The Greening of Mars", en el que proponen dotar a Marte de una atmósfera con dióxido de carbono lo suficientemente condensado como para mantener la vida vegetal. Tal vez algún día fenómenos que amenazan la atmósfera y la biosfera de la Tierra -por ejemplo, el efecto de invernadero sean utilizados para generar vida en un planeta muerto.

Por otra parte, las tecnologías que nos tornas aprensivos aquí en la Tierra -la investigación genética, por mencionar una- podrían tener utilísima aplicación en el espacio, tanto en el cultivo como en la colonización de Marte.

Vivimos en una época en la que a pesar de haber conquistado en términos relativos un alto grado de riqueza y seguridad para la mayoría de los habitantes del mundo desarrollado- hay por doquier un sentimiento de pérdida de valores, dignidad y grandeza en cuanto a nuestra visión de nosotros mismos y de nuestro univers[illegible] Nada nos une como alguna v[illegible] lo hicieron las grandes relig[illegible] nes, o incluso las grand[illegible] conflagraciones.

Sobre todo los jóvenes pa[illegible] cen sufrir por la falta de [illegible] magno proeycto social, de u[illegible] visión. La existencia de u[illegible] empresa marciana levantaría [illegible] moral de muchos, pues los po[illegible] blos del mundo comprendería[illegible] que están trabajando por alg[illegible] que merece la atención del s[illegible] humano, no simplente en a[illegible] del enriquecimiento pesonal [illegible] el presitigio nacional. La verda[illegible] es que tendemos a conseg[illegible] las cosas más deseadas s[illegible] cuando trabajamos por alg[illegible] extra. Somos más felices cuan[illegible] nos esforzamos no por la fe[illegible] cidad, sino, digamos, por la pe[illegible] fección artística, o por ser[illegible] desinteresadamente a otras pe[illegible] sonas, o por el conocimiento[illegible]

Necesitamos un proyecto q[illegible] nos permita buscar la belle[illegible] y la verdad a una escala may[illegible] Es muy posible que la estab[illegible] lidad actual del sistema econ[illegible] mico mundial tenga que ver c[illegible] nuestra extraordinaria forma d[illegible] desperdicio. Me refiero al cons[illegible] tante almacenamiento de arma[illegible] bélicas. Pero a medida que la [illegible] Guerra Fría decaiga, nos ver[illegible] mos obligados a abandonar es[illegible] magnífica insensatez.

¿Cómo hemos de utilizar la[illegible] belleza y el tremendo espíritu [illegible] heroico de la humanidad, pres[illegible] ante el sufrimiento y el sacri[illegible] ficio, cuando desaparezcan la [illegible] guerra y el mito nacionalista? [illegible] ¿Qué haremos con los miles de [illegible] millones de dólares que [illegible] emplean a millones de trab[illegible] jaodres y sirven como un ap[illegible] rato de dirección fiscal y tes[illegible]

Marte sigue tentándonos. Su color rojizo, que es causado por la presencia de óxidos de hierro en su suelo, explica parte de su atractivo

Anhelábamos que hubiera vida en Marte, pues tenía una atmósfera, una superficie rocosa que podíamos observar y un clima

M.C.D.2022

La colonización de Marte

No estamos sólos. Hay quien piensa que hay vida en otros Planetas y uno de ellos es Marte.

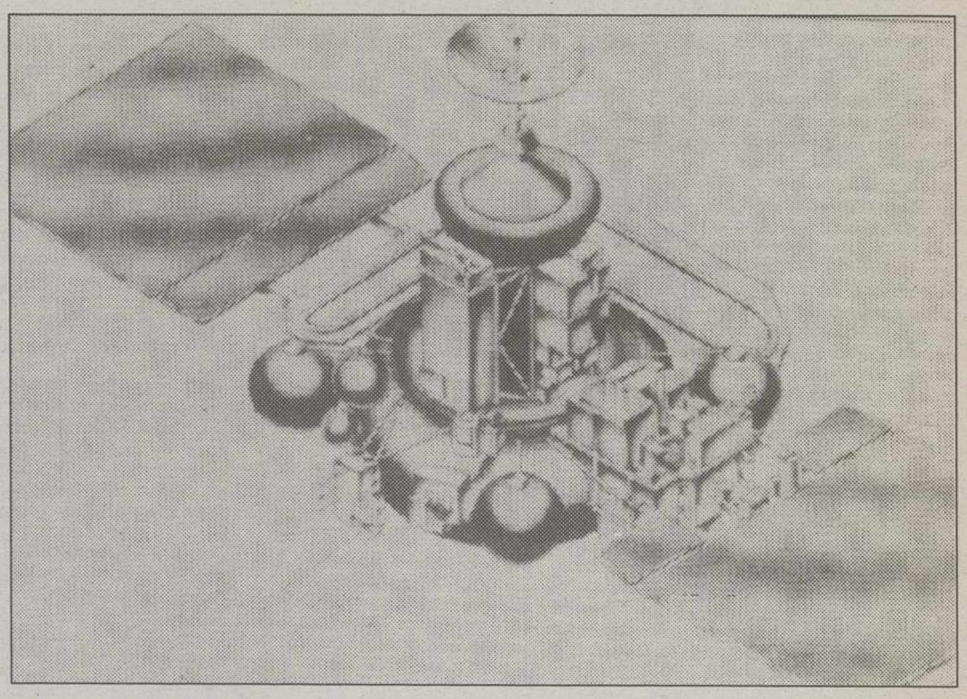

Diagrama de una de las naves del programa "Fobos" para estudiar las condiciones de Marte.

Según unos estudios de la NASA, Marte está, biológicamente hablando, muerto

nológico para mantener la economía en marcha? ¡Cultivemos Marte! Visto así, la magnitud y el enorme gasto de un proyecto como este pueden considerarse como dos de sus principaels ventajas.

Pensemos en las novedosas formas de riqueza que el proyecto Marte podría generar.

Semejante proyecto exigirá nada menos que la ampliación interplanetaria de la ciencia, el arte y la tecnología de la humanidad. Este proyecto requerirá que nuestra comprensión de la estructura molecular de la vida sea tan completa que podamos reproducir formas de vida presentes, resucitar formas extintas, modificar en forma beneficiosa formas existentes para adaptarse a nuevos ambientes, y crear otros tipos de seres vivos. Sólo así podría sembrarse y cultivarse el hostil y estéril entorno marciano que se encuentra más allá del manto azul de la Tierra. En el proceso de esta empresa descubriremos el varlo de cada una de las especies exitentes, y tal vez si restituimos algunas especies perdidas podamos incluso detener la ola de extinciones que hemos ocasionado.

Casas con árboles diseñados geneticamente

¿Quién sabe qué tecnología surgirían de este esfuerzo? Aquí en la Tierra, ¿no prodríamos llegar a vivir en casas formadas por árboles diseñados genéticamente ex profeso? ¿Y extraer nuestras materias primas con ayuda de numerosas y diminutas bacterias o máquinas microscópicas -auxiliares nanotecnológicos- proframadas para filtrar y extraer elementos vitales del mar o la tierra, o bien obtenerlos de nuestros productos de desperdicio?

¿Y por qué no podría todo esto proporcionarnos el fin, la felicidad que según parece desemoas con tanta urgencia? Como he dicho, queizá no podamos alcanzar todos nuestros objetivos inmediatos aunque luchemos por ellos. Así que nuestra labor más profunda debe ser como la del artista, quien en forma indirecta crea cierta abundancia de lo bello. El proyecto Marte nos obligará a educarnos a medida que lo

> El proyecto Marte que se podría llevar a cabo, generaría una gran ampliación interplanetaria de la ciencia, el arte, la tecnología de la humanidad entera y otras manifestaciones

> El cultivo de Marte será un aspecto esencial de nuestra educación filosófica como especie, educación que los humanos requerimos con premura

necesitemos... pero, por decirlo así, a nuestras espaldas, mientras estemos descuidados. Parecerá a primera vista un desperdicio desmedido, como el de la carrera armamentista. Sólo con el paso del tiempo comprenderemos que era en nuestro beneficio. Aún más tarde, tal vez sea considerado como la clave de nuestra supervivencia.

El cultivo de Marte será un aspecto esencial de nuestra educación filosófica como especie, educación que requerimos con premura. Hoy, las energías constructivas de nuestra cultura se hallan encerradas en una lucha terrible de unas contra otras. Según lo veo, tales energías proceden de tres distintos modos de pensamiento, a los que yo llamaría reductivo, creativo, y ecólogico.

El modo de pensamiento reductivo es esencialmente analítico: disecciona su objeto de estudio con el propósito de ver de qué está formado y cómo funciona. Esta forma valora lo básico, lo primeraio, lo elemental, lo simple: la variable única que explica el funcionamiento de un sistema complejo.

El análisis posee las profundas virtudes de la demostrbilidad, comunicabilidad y repetición, y por ende es accesible a todos los miembros de la sociedad. Además, ha proporcionado los cimientos de nuestro insólito control sobre el resto de la naturaleza (si bien no nos da una concpeción coherente de cómo o por qué habríamos de ejercer ese control); nos ha alimentado, sanada, vestido y suministrado vivienda.

Ley de la decadencia

Sin embargo, tiene deficiencias. Es determinista: puesto que el resultado debe estar siempre implícito en el origen, sólo puede mirar hacia atrás, en el pasado. Valora las cosas sólo por los elementos que lo forman y su procedencia: el padre es más valioso que el hijo, el origen más importante que el resultado. La ley que se desprende es la de la decadencia, de una caída luego de una riqueza primordial de poder causal hacia una descomposición de ese poder en madejas cada vez más triviales y desordenadas de consecuencias entrópicas. Cosas como la mente son inaccesibles para él; la mente sólo puede ser una descripción del cerebro, y éste es únicamente la operación mecánica de las neuronas.

El reduccionista no puede conocer la parte superior de la fecha de la evolución -de las partes al todo, del pasado al futuro- ni el plano horizontal de la interdependencia mutua, del sistema, de la ecología. Y por ello no resulta sorpresivo que el modo reductivo, si no se aquilata bien junto a las otras formas de pensamiento, nos conducza a problemas graves. Sin duda es en cierta forma el responsable de la actitud que prefiere soluciones rápidas y extremas, característicva de gran parte de la explotación industrial del ambiente. Seguramente tal posición no nos llevará a Marte, no por sí sola. Los analistas han dado ya por muerto a este planeta.

Vayamos ahora a un segundo modo de pensamiento, el modo que llamo creativo. Avanza en la misma dirección que la evolución, de lo simple a lo complejo, del pasado al futuro, de los orígenes a los resultados nuevos e ipredecibles. Es el modo que abarca el progreso, la construcción, la síntesis, la invención.

En un sentido, es el espíritu optimista y esperanzador de la vida misma, de la reproducción sexual. El impulso creativo se encuentra en el corazón de nuestro propósito de ser en el mundo: es nuestra libertad -la libertad de no ser otra cosa y es la única solución al problema del deseo. La creatividad propia de la naturaleza, que hemos llegado a identificar como un producto de la evolución, no es de índole diferente a la nuestra.

Nuestros pensamientos son una nueva forma electroquímica en la que se lleva a cabo el antiguo proceso evolutivo de la creación, pero de manera increiblemente más rápida y poderosa.

Transformación en tecnología

Es a través del modo creativo que la ciencia -pasiva y a menudo reductiva en sí misma- se transofrma en tecnología. Pero a medida que la tecnología ha llegado a ignorar y despreciar el pasado, para concentrarse exclusivamente en lo innovador y la eficiencia productiva, ha crecido su tendencia a explotar y devastar el entorno natural y cultural, a destruir las fuentes de valor que en el pasado ayudaron a mantenerlo.

El problema con el modo creativo de pensamiento es que si bien valora las cosas verdaderamente, lo hace no por lo que son, sino por lo que puede hacerse con ellas, por los resultados que se obtendrán.

Imaginemos a los antiguos griegos en sus embarcaciones con ojos pintados, cautelosos a lo largo de la horible costa volcánica de Italia hasta llegar al apocalíptico y encantador paisaje del Vesubio.

El vasto cono de ceniza inclinado del cráter, los fragmentos insulares de una gran caldera cuya tapa voló antes que la historia comenzara, la boca infernal del lago del Averno, cuyas emenaciones mataría a cualquier ave que volara por allí.

Marte puede ser un lugar de ensueño para vivir

Es un mundo singularmente acogedor, a pesar del salvajismo con el que la naturaleza aquí esparce sus nuevos diseños... una naturaleza nutrida del arte y el propósito humano. El horizonte es muy cerrado, y el abundante vapor y polvo con el que los colonos han impregnado la nueva atmósfera a fin de mantener activo el efecto de invernadero produce paisajes familiares. El aire es brumoso pero con el matiz rosáceo característico de Marte, que tiene su orgigen en la abundancia de óxidos de hierro.

Imaginemos a los antiguos griegos en sus embarcaciones con ojos pintados, cautelosos a lo largo de la horible costa volcánica de Italia hasta llegar al apocalíptico paisaje del Vesubio. El vasto cono de ceniza inclinado del cráter, los fragmentos insulares de una gran caldera cuya tapa voló antes que la historia comenzara, la boca infernal del lago del Averno, cuyas emenaciones mataría a cualquier ave que volara por allí; este lugar era una especie de Marte para los colonizadores griegos.

Fundaron ciudades sobre la costa y excavaron cuevas con el propósito de albergar sus oráculos, sus mujeres sagradas. Econtraron formas de cultivar un terreno lleno de cráteres. Allí, la sibila habló a Eneas y allí Anquises porfetizó el imperio romano, y también allí, si Virgilio no miente, la sibila previó la venida de Jesús de Nazareth.

M.C.D.2022

El verano de los famosos

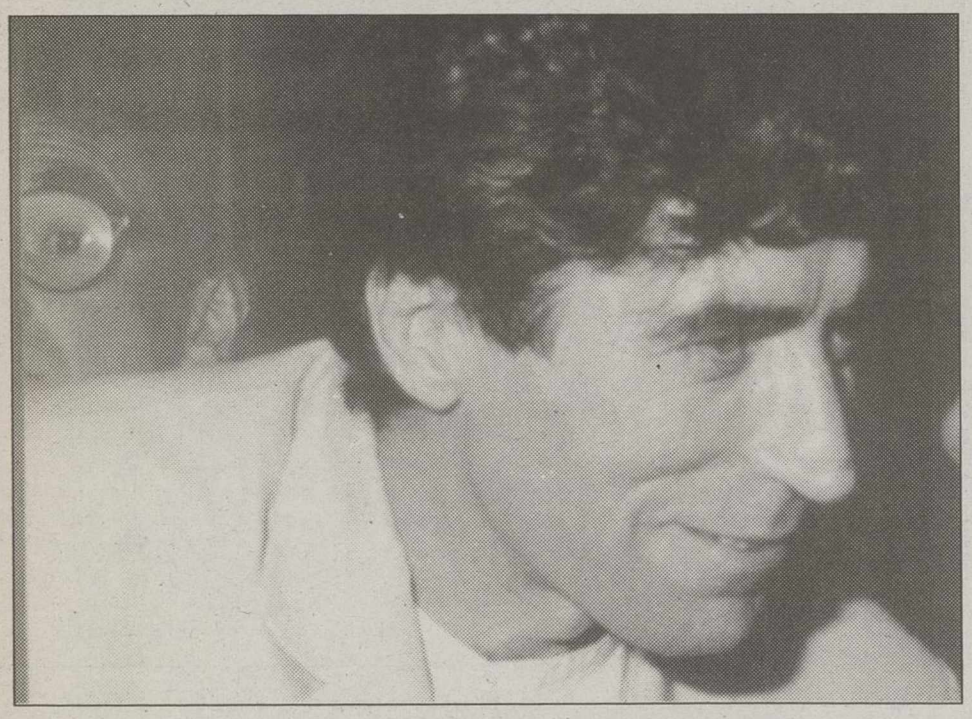

Joaquín Sabina a su llegada a Ibiza.

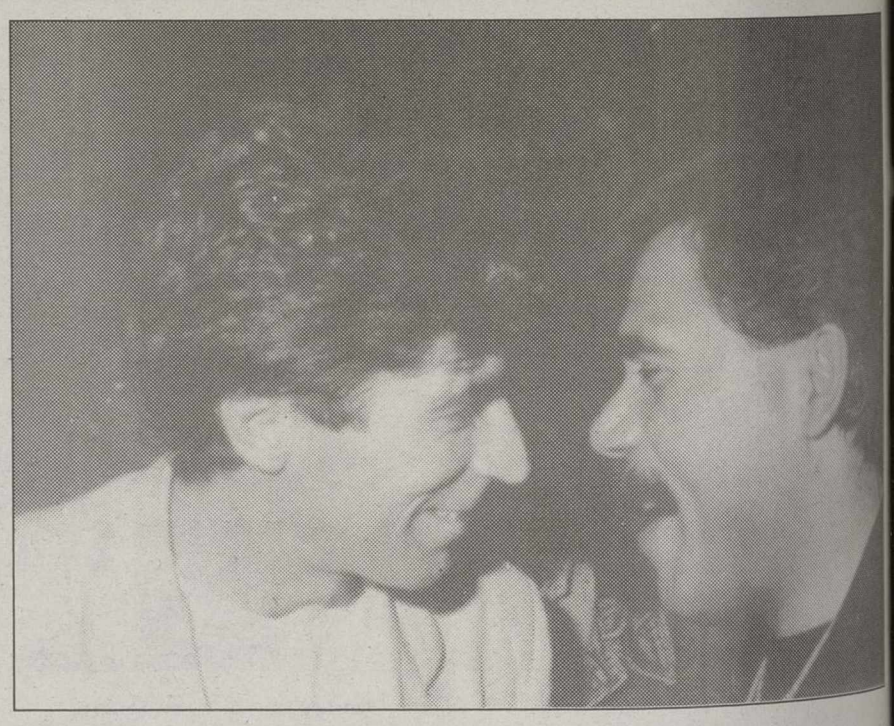

El cantante jienense en un momento de la entrevista.

Ha llegado a Ibiza procedente de Méjico para pasar unos días de merecido descanso con su novia y su hijo

Joaquín Sabina: "Mi generación fue comprometida y no soñó con dinero"

Afirma que la legalización de las drogas supondría el final del narcotráfico y que eso lo saben "hasta las hijas de Corcuera"

Joaquín Sabina, famoso por la crítica social de sus canciones-poemas, ha llegado a la mayor de las Pitiusas para descansar y disfrutar del sol de verano. Procedente de Méjico y con escala en Madrid, el cantautor aterrizó en el aeropuerto de Ibiza, donde le esperaba su novia.

Toni FERNÁNDEZ

Sabina, que ya se tomó unas vacaciones en Ibiza el pasado mes de abril, ha sacado hace poco tiempo al mercado su último trabajo discográfico titulado "Física y Química", el cual está en la misma línea de todos sus discos anteriores, aunque hay que destacar que su crítica social, las amplias estampas del Madrid más mezquino que caracterizan su primera época, se ha suavizado.

Sin embargo, la fuerza de sus temas no ha desaparecido con la moderación de la crítica. Ni las calles de la capital española ni los contrastes de la vida han sido olvidados por este poeta cantante, que ha demostrado a su público una vez más la grtasn capacidad que tiene para mostrar la realidad de su época en "En lo bueno y en lo malo".

Joaquín Sabina es uno más de los famosos que, poco a poco y cada vez con mayor frecuencia, se acercan a la isla para disfrutar de un, más o menos, merecido descanso, y como no, para disfrutar también del ambiente nocturno que Ibiza puede ofrecer.

Este verano es Ibiza una vez más el lugar elegido por una gran parte de todos aquellos que aman al mismo itempo la tranquilidad y la diversión, todos aquellos que como el propio Joaquín Sabina saben que la realidad no es monocolor y que hay que saber elegir entre las opciones que Ibiza ofrece a cualquier visitante.

Pasó por la facultad de Filosofía y Letras para ser poeta y se hizo cantante. Nació en la localidad jienense de Ubeda, pero su vida transcurrió entre Granada, Londres y Madrid. Sabina, narrador de los ambientes más turbios y reales es padre tardío, un inconformista sin pelos en la lengua.

- ¿Le ha llamado el Dioni pidiéndole comisión por la canción que le dedicó?

- ¿Se refiere al romántico bandido o al siniestro miembro de la banda de los cuatro?

- ¿Compromiso o dinero?

- Mi generación fue comprometida y nunca soñó con tener dinero. Sigo siendo el uqe fui, con más años y menos certezas. Pero con la misma rabia.

- Pongamos que hablo de Madrid.

- Ha sido la ciudad más divertida del mundo y la más viva. Me temo que está empezando a dejar de serlo. Pero pelearemos.

- ¿Hará las maletas en el 92?

- Las tengo hechas siempre. Prefiero el 69.

- El Tercer Mundo llama a su puerta. ¿Qué hace?

- Donde comen dos deberían comer tres. Prefiero Fez a Los Ángeles, Zahara de los Atunes a Bruselas.

- ¿La paternidad a los cuarenta le ha transformado en un loco menos peligroso?

- Para locos los políticos o los fabricantes de armas, o los jueces, o los obispos. A su lado soy San Francisco de Asís. La paternidad sólo me ha convertido en padre. Y punto.

- ¿La política entra mejor con música?

- Pasemos a la siguiente pregunta.

- ¿Cantante de éxitos o escritor frustrado?

- Todos los escritores que conozco hacen el amor poquísimo y darían una pierna por escribir canciones (lo intentan pero no les salen). No me quejo.

- ¿Tiene alguna princesa en la Alhambra?

- Tuve. Hoy lloro como mujer lo que no supe defender como hombre.

- ¿La ideología se ha suicidado? ¿Renacerá?

- Apestaba a muerte anters del tiro de gracia. No quise ir a su entierro.

- ¿La legalización de drogas supondría el final del narcotráfico?

- Naturalmente. Lo saben hasta las hijas de Corcuera. Lo saben sobre todo los que organizan esas campañas repugnantes moralistas de desinformación para poder seguir con el negocio, con el miedo y con los votos.

- ¿Qué prefiere, ser juglar o bufón?

- Tonadillero si no le molesta.

- ¿El amor tiene ritmo de bolero o de música urbana?

- Si ella tiene caderas y sabe moverse da igual el ritmo. Rap no, por favor. El amor, al final, siempre acaba siendo un tango que se canta sólo.

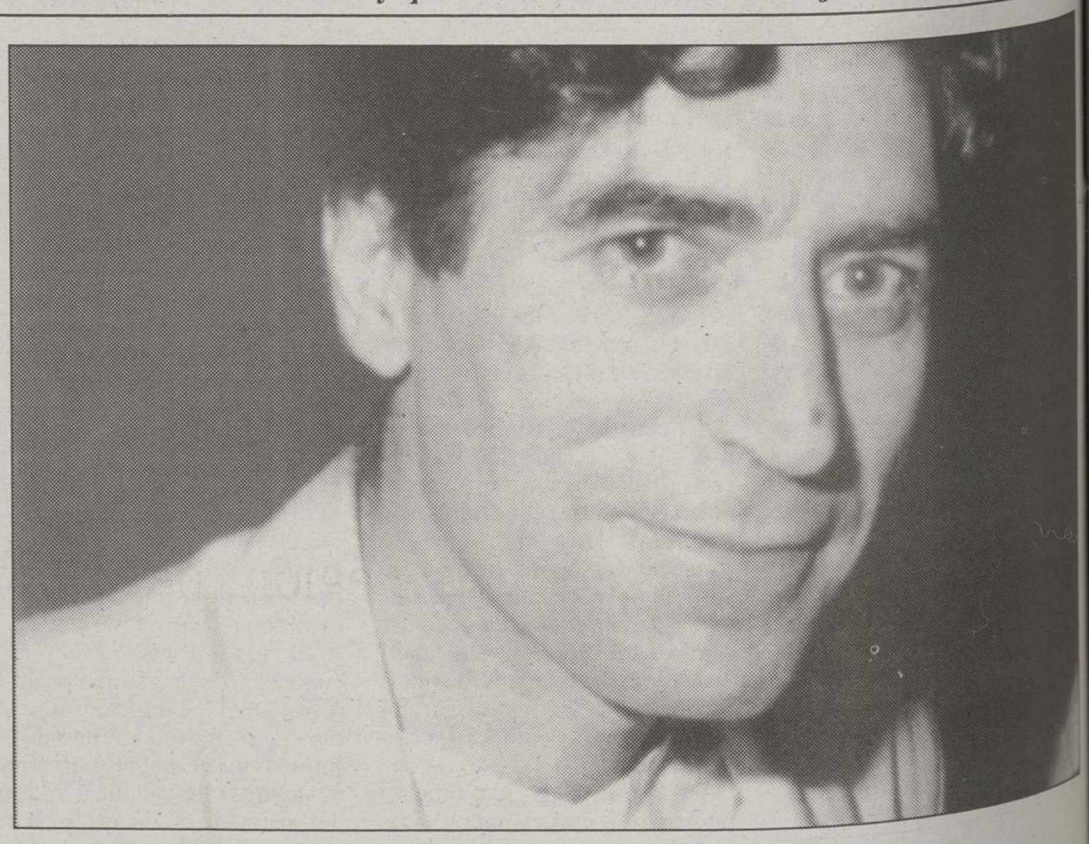

El cantautor no pierde nunca su ironía.

> Ha sido padre a los cuarenta y dice que para locos los políticos o los fabricantes de armas, o los jueces , o los obispos. A su lado soy San Francisco de Asís. La paternidad sólo me ha convertido en padre. Y punto

El amor muere de rutina

- ¿El amor tiene ritmo de bolero o de música urbana?

- Si ella tiene caderas y sabe moverse da igual el ritmo. Rap no, por favor. El amor, al final, siempre acaba siendo un tango que se canta sólo.

- Cafés teatro o plazas de toros. ¿Qué prefiere?

- Una plaza de toros de vez en cuando para matar el gusanillo. Pero nada como un teatro.

- ¿Los papeles matan el amor?

- Los papeles lo empapelan y disecan. pero el amor suele morir sólo y de muerte natural. Su enfermedad es la rutina.

M.C.D.2022

Más de 20.000 jóvenes Castellano - Manchegos lo tienen ya.

DESCUENTOS EN:

-Tiendas
-Hoteles
-Viajes
-Piscinas
-Gimnasios
-Autoescuelas
-Tiendas de Discos
-Tiendas de Ropa
-Talleres Mecánicos...

...de nuestra Región, de España y de Europa.

INFORMATE EN LA DELEGACION DE LA CONSEJERIA DE EDUCACION Y CULTURA DE TU PROVINCIA:

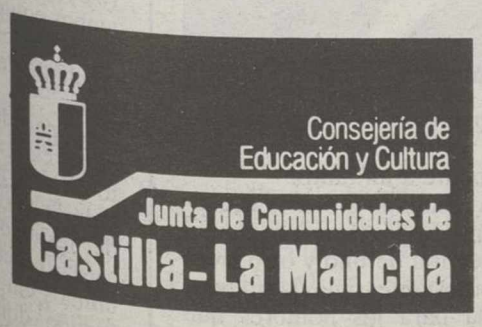

ALBACETE: Avda. Estación, 2 -Tel.: (967) 21 50 12
CIUDAD REAL: Ronda del Parque, 2 - Tel.: (926) 22 13 37
CUENCA: Astrana Marín, 2 - Tel.: (966) 22 26 51
GUADALAJARA: Pza. San Esteban, 1 - Tel.: (911) 22 19 94
TOLEDO: Pza. de Zocodover, 7 - Tel.: (925) 22 33 85

M.C.D.2022

DEPORTES

Las plantillas del Albacete Balompié y el Manchego posaron unidos para la foto.

Rodero por parte de los locales y José Luis Zalazar, de penalti, fueron los autores de los dos tantos

El Albacete no pudo pasar de un pobre empate en Ciudad Real ante el Manchego (1-1)

Manchego: Cañizares, Sancho, Huedo, Montero, Manolito, Pedro, Trujillo, Treviño, Rodero, Correas y Lázaro. También jugaron, Zurdo, Ballesteros, Vita, Carretero, Santi y Carlos. Albacete Balompié: Unanua, Santi, Antonio Carlos, Geli, Catali, Menéndez, Manolo, Corbalán, Antonio, Zalazar y Aquino. También jugaron, Balaguer, Soler, Chesa, Mario y Castillejos. Arbitro: Moya Loro, auxiliado en las bandas por Campayo Córdoba y Sánchez Esteban. Manchego. Mostró cartulina amarilla a Sancho, Huedo, Montero y Rodero, por los locales, y a Catali, Zalazar y Chesa, por los visitantes. Goles: 1-0: Minuto 5. Rodero. 1-1: Minuto 62. José Luis Zalazar.

LT

Tras el 0-3 que el Real Valladolid infligió, en la noche del sábado, al CD Manchego, y después del sorprendente 2-0 que el Albacete Balompié le endosó al todopoderoso Real Madrid de Benito Floro, el pasado miércoles, las apuestas eran claras a favor del cuadro que dirige, desde el banquillo, Julián Rubio.

Pero lo que pocos se imaginaban era la insólita y gratificante reacción de un equipo -el Manchego-, que hasta este partido no había encontrado ni el bloque ni el ritmo adecuado.

El primer tiempo fue de dominio alterno. El Albacete hacía valer una mayor calidad sobre su rival, pero éste, a base de entrega y buen fútbol, le fue perdiendo poco a poco el respeto al conjunto de Primera División.

Una defensa ordenada y segura frenaba las acometidas del uruguayo José Luis Zalazar y Corbalán, mientras que el recién incorporado, Manolito, repartía juego a las bandas hacia Treviño y Correas, que ponían en serios apuros al mejor hombre de los visitantes, el libre albaceteño Antonio Carlos, que dejó claras notas de su calidad técnica.

Zalazar controla el balón ante Trujillo.

Antonio en un lance del encuentro.

La tónica del segundo tiempo fue similar al primero. Los locales, en bota de Correas y Rodero, gozaron de dos ocasiones clarísimas para ampliar el marcador pero que no supieron aprovechar. El Albacete rentabilizó al máximo sus ocasiones de cara al gol. Una de las pocas fue la del penalti que transformó Zalazar.

En resumidas cuentas, un bonito partido con un Manchego que se creció ante el Albacete y al que puso en serios apuros.

Con éste el Albacete ha jugado su quinto encuentro amistoso en lo que va de temporada. Hasta el momento, el equipo de Julián Rubio no conoce la derrota, aunque ante el Manchego no ha podido pasar de un empate a un tanto.

Un resultado un tanto decepcionante si se tiene en cuenta la categoría de uno y otro rival.

No obstante, sigue la pretemporada para los hombres que entrena Julián Rubio que esta semana tendrán dos nuevos compromisos ante el Universidad Católica de Chile y el Almería.

El Real Madrid se impuso en el Ciudad de Salamanca

El Real Madrid se adjudicó la victoria en el primer Trofeo Ciudad de Salamanca al derrotar ayer, domingo, en la final a la Real Sociedad en la tanda de lanzamientos desde el punto de penalti (6-5) y después de que ambos equipos llegaran al final del partido con el resultado de empate a dos goles.

El partido, aunque no de excesiva calidad, resultó vibrante para los espectadores, por lo incierto del resultado. Así, destacaron especialmente los últimos cinco minutos de partido donde se consiguieron dos de los cuatro tantos antes del lanzamiento de penaltis.

M.C.D.2022

El Barcelona de Johan Cruyff es el equipo favorito para la conquista de este torneo.

Sevilla, Betis, Barcelona, Atlético de Madrid, Oporto y Vasco de Gama, los participantes

Retorno del Trofeo Ciudad de Sevilla tras once años de ausencia

El torneo hispalense vuelve con más fuerza debido a la celebración de la Expo'92

El Trofeo Ciudad de Sevilla retorna al apretado verano futbolístico español tras once años de ausencia, con un nuevo sistema de competición debido a la participación de seis equipos: Sevilla y Betis, como locales, Barcelona, Atlético de Madrid, Oporto y Vasco de Gama.

SEVILLA (Efe).- El trofeo hispalense retorna con más fuerza que nunca debido a la celebración de la Expo'92 y del V Centenario del Descubrimiento de América, y para ello los organizadores han buscado equipos con el suficiente atractivo para que el público sevillano deguste buen fútbol.

Tras salir a la palestra muchos nombres de equipos, finalmente la organización llegó a un acuerdo con el Oporto luso, actual campeón de Liga de su país, el brasileño Vasco de Gama, habitual en los trofeos españoles, el Barcelona, campeón de la Liga y de la Copa de Europa, y el Atlético de Madrid, vencedor en la Copa del Rey, que forman el cartel junto a Sevilla y Real Betis.

El Barcelona, integrado en el grupo A junto a Real Betis y Vasco de Gama, se presenta como claro favorito a suceder en el palmarés al británico West Bronwicht Albion, último ganador del torneo.

El conjunto del holandés Johan Cruyff, pese a su clara derrota ante el brasileño Sao Paulo por 1-4 en la final del Trofeo Teresa Herrera, ya ha dado muestras en lo que va de pretemporada de su gran potencial y de que en la próxima campaña será de nuevo el favorito en todas las competiciones en las que esté presente.

Por su parte, el Atlético de Madrid afronta este torneo también con grandes esperanzas de éxito. El gran rendimiento ofensivo del mexicano Luis García se presenta como principal atracción.

Luis Aragonés y sus jugadores son conscientes de la gran inyección de moral que les puede dar el trofeo sevillano para afrontar los inicios de campaña, en los que se pretende contar ya con Manolo, quien intenta evitar su paso por el quirófano por unos problemas de pubis y estará en la capital de la Giralda.

Oporto y Vasco de Gama son dos equipos con la suficiente categoría para dar cualquier sorpresa a barcelonistas y atléticos, sobre todo el conjunto portugués, que siempre es un rival incómodo y con calidad en su plantilla.

Por su parte, el Sevilla y el Real Betis actúan como anfitriones, y ambos tienen la obligación de hacer un digno papel en su torneo en sus primeros enfrentamientos verdaderamente serios del año.

Los sevillistas, a la espera de la resolución del "Caso Maradona", deben confirmar la asimilación del nuevo sistema táctico que ordena el técnico Carlos Salvador Bilardo.

El Betis, que afrontará su segunda campaña consecutiva en Segunda división, es capaz de cualquier cosa en su estadio del Benito Villamarín.

El Logroñés se impuso al Zaragoza y se adjudicó el VI Torneo Ciudad de Estella

ESTELLA (Efe).- **2-Logroñés:** Lopetegui (Vergara, min. 45); Cleber, Gutiérrez (Villanueva, min.89), Herrero; Iturriano, Martín (Dulce, min. 68), Romero, Eraña, Poyatos; García Pitarch (Rosagro, min. 82) y Linde (Moreno, min. 76). **0-Zaragoza:** Sánchez; Belsue, Esteban (Solana, min. 45), Franco; Peña (Pardeza, min. 62), Juliá, Aguado (Sergi, min. 45), García San Juan, Brehme (Lizarralde, min. 62); Moisés e Higuera (Gay, min. 62).

Goles: 1-0, minuto 37: García Pitarch. 2-0, minuto 55: Gutiérrez de penalti.

Arbitro: Andradas Asurmendi, del colegio navarro. Mostró tarjeta amarilla a Poyatos, Gutiérrez, Brehme y Sergi.

Incidencias: Unas 1.500 personas en el estadio de Merkatondoa. Final del Torneo Ciudad de Estella, en el que han participado, además, Burgos y Osasuna. Lopetegui resultó lesionado en un encontronazo con Moisés y será baja durante diez días, según fuentes del club riojano.

Comentario:

El Logroñés se adjudicó merecidamente la final del VI Torneo Ciudad de Estella al vencer al Zaragoza por 2-0 en un partido duro en el que los riojanos dominaron claramente a su rival, especialmente en la segunda parte.

Gutiérrez envió alto un penalti en el minuto 23 de la segunda parte y desaprovechó una inmejorable oportunidad de rendondear una victoria que no fue más abultada debido a que la defensa del Zaragoza se empleó sin contemplaciones ante las incursiones de los hombres del Logroñés.

Así, el equipo riojano se adjudica el Torneo de Estella, donde cuatro equipos de Primera División se han enfrentado en esta ciudad navarra.

El Logroñés ha demostrado estar en mejor forma que sus rivales y ha sido el vencedor final.

El Valencia, en su torneo ante Sampdoria y Dinamo de Moscú

VALENCIA (Efe).- El Valencia afrontará los días 19, 20 y 21 de agosto una nueva edición del trofeo Valencia-Naranja en la que se enfrentará a Dinamo de Moscú y Sampdoria, actual subcampeón de la Copa de Europa, tras haber hecho historia en la anterior edición del torneo en la que se midió a la selección de la Unión Soviética y al Sao Paulo brasileño.

El calendario del torneo es el siguiente: día 19: Valencia-Dinamo de Moscú, día 20: Dinamo de Moscú-Sampdoria y el día 21, Valencia-Sampdoria.

En la última edición del tradicional trofeo valencianista el club anfitrión ganó a la selección de la Unión Soviética en la última de sus comparecencias como tal, ya que el equipo llegó a Valencia en el mismo día que se produjo el golpe de estado en aquel país contra Mijail Gorbachov, el 19 de agosto de 1991.

El resultado de aquel partido fue de empate a un gol, con tanto valencianista marcado por Fernando y la visita de los soviéticos a Valencia estuvo más marcada por los acontecimientos de aquel país, que los integrantes de la expedición dijeron desconocer, que por lo estrictamente deportivo.

Dos días después el Valencia ganó por uno a cero al Sao Paulo, actual campeón de la Copa Libertadores y anterior club del valencianista Leonardo de Araujo, gracias a un gol del panamañeno Rommel Fernández, con el que el equipo logró su undécima victoria en las vientiuna ediciones del torneo.

Bastida abandonó el hospital

El jugador del Burgos Jesús Bastida ya ha abandonado el Hospital San Millán de Logroño, donde ingresó el pasado día catorce tras sufrir un traumatismo craneoencefálico en una jugada del partido que su equipo y el Zaragoza disputaban en el Torneo de Estella.

En la planta de cirugía del Hospital San Millán informaron ayer de que Bastida fue dado de alta en este centro hospitalario la noches del sábado, tras permanecer 24 horas en observación.

Bastida, en el minuto nueve del partido, sufrió en una jugada con el aragonés Poyet un traumatismo craneoencefálico con pérdida de consciencia, aunque ésta la recuperó pronto y neurológicamente se encontraba bien.

El propio jugador también comentó a Efe que se encontraba bien y su deseo era regresar a casa cuanto antes, además de que, después de descansar un día, su intención era reincorporarse a los entrenamientos.

M.C.D.2022

Peñarrubia homenajeó a "su" campeona olímpica

Almudena muestra su medalla de oro y la placa conmemorativa del homenaje. Toda Peñarrubia salió a la calle para rendir homenaje a esta joven y simpática campeona olímpica.

LUIS MIGUEL

Nacida en Valencia, sus padres y toda su familia son naturales de esta pedanía de Elche de la Sierra

La localidad albaceteña de Peñarrubia dedica una plaza a la judoka Almudena Muñoz Martínez

Almudena consiguió la medalla de oro en la categoría del peso semiligero durante los pasados Juegos Olímpicos de Barcelona'92

Unas trecientas personas, en definitiva toda Peñarrubia, se congregó el pasado sábado en la nueva plaza de este pueblo para homenajear a Almudena Muñoz, campeona olímpica cuya familia es natural de esta localidad albaceteña, de lo que ella se siente muy orgullosa.

Juan CARRIZO

El pasado sábado, Peñarrubia homenajeó a Almudena Muñoz, flamante medalla de oro en Barcelona'92; aunque nació en Valencia, sus padres y toda su familia son naturales de esta localidad que es pedanía de Elche de la Sierra y que se siente identificada plenamente con la hazaña conseguida por esta joven y simpática campeona olímpica.

El Ayuntamiento de Elche de la Sierra ha querido premiar a Almudena poniendo su nombre a una nueva plaza de Peñarrubia, que se encuentra justo al lado de la casa de sus padres, en donde ella acostumbra a pasar sus vacaciones.

Antonio Sánchez, primer teniente de alcalde de Elche de la Sierra fue el encargado de entregar a Almudena una placa conmemorativa de este homenaje.

Domingo del Val, alcalde de Elche de la Sierra no pudo asistir personalmente a este emotivo acto, al encontrarse en Burgos por motivos familiares. Antonio Sánchez comentó a todos los presentes que para él era "un grandísimo honor representar a todos los habitantes de Peñarrubia y de Elche de la Sierra al homenajear a una paisana más como para nosotros es Almudena".

El primer teniente de alcalde de Elche de la Sierra añadió que "para nosotros es un orgullo dedicar a Almudena esta plaza y sobre todo hacerlo cuando se deben hacer las cosas, en vida, y no como en otras ocasiones como ocurre en la mayoría de las ocasiones".

Además de la plaza y la placa, Almudena asistió a una cena ofrecida por el Ayuntamiento de Elche de la Sierra junto a toda su familia y también fue nombrada reina de las fiestas de Peñarrubia.

Almudena, emocionada

LA TRIBUNA estuvo presente en este homenaje y tuvo la oportunida de conversar con Almudena Muñoz, que se encontraba muy emocionada tras descubrir la placa de la plaza que lleva su nombre.

"Este homenaje es muy importante para mí ya que la mayoría de mi familia vive aquí y todo el pueblo se ha volcado muchísimo conmigo, estoy realmente emocionada", comentó Almudena.

"Lo de poner mi nombre a una plaza no me lo esperaba, había gente que me lo comentaba estos días pasados y yo les decía 'pero qué dices hombre, cómo le van a poner mi nombre a una plaza'. Pero era verdad y lo han hecho, es muy difícil expresar lo que siento pues esto es para la eternidad", añadió la flamante campeona olímpica.

Almudena comenzó en el judo a los diez años y evidentemente "no esperaba llegar tal alto. Cuando empiezas te marcas una metas muy cortas, aunque luego, conforme vas entrenado y prograsando, las vas ampliando. Cuando conseguí la medalla pensé en lo que me había costado llegar hasta allí. Ha sido un esfuerzo muy grande, pero ahora toda mi familia está encantada, al igual que toda Peñarrubia".

El objetivo de Almudena Muñoz se centra ahora en Atlanta'96. "Una vez que has ganado una olimpiada tu principal objetivo está en la siguiente". Para entonces, Almudena contará con 27 años y la experiencia de haber sido campeona olímpica.

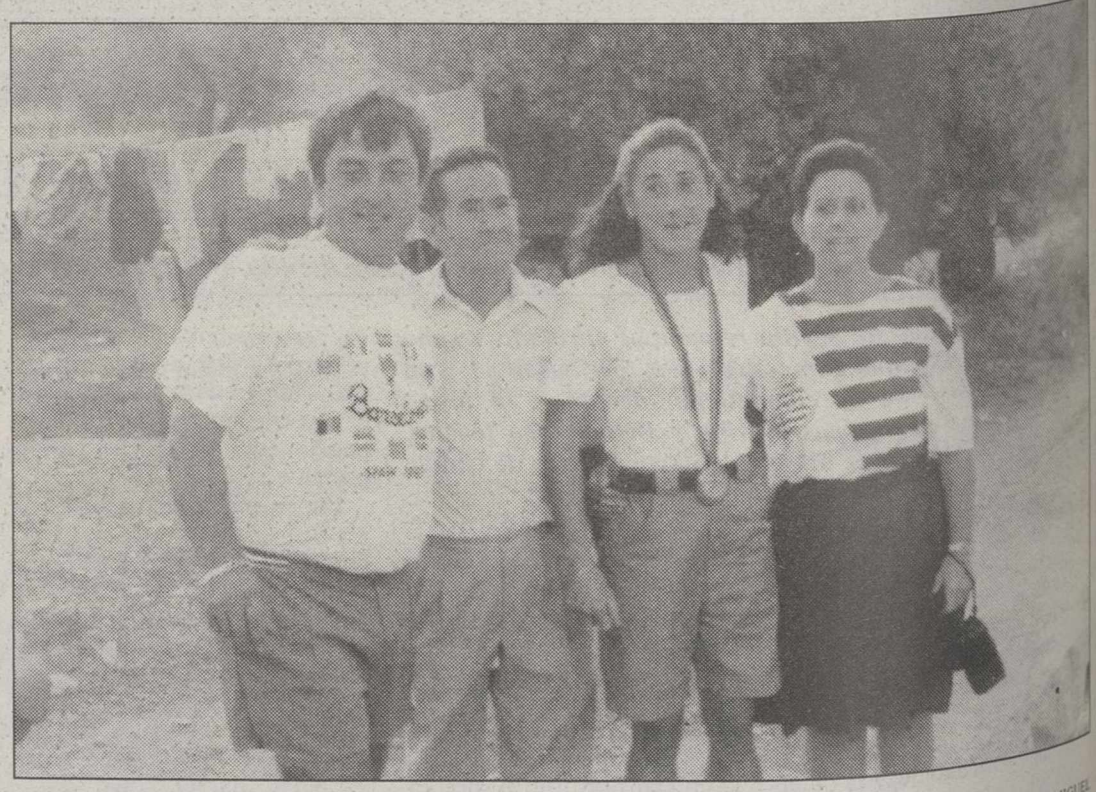

Almudena Muñoz junto a su padre y algunos de sus familiares de Peñarrubia.

LUIS MIGUEL

"Almudena está muy orgullosa de tener raíces en Peñarrubia"

J.C.

Los padres de Almudena, Juan José Muñoz y Purificación Martínez, vivieron el homenaje de su hija completamente emocionados.

Juan José Muñoz nos comentó sobre la medalla de oro conseguida por su hija que "es lo más grande del mundo, Almudena ha dado una nivel muy alto y estoy totalmente orgulloso de ver hasta donde ha llegado, es realmente maravilloso. Mi mujer y yo nacimos en Peñarrubia y ella está muy orgullosa de raíces en esta localidad albaceteña".

Sobre el homenaje que su hija estaba recibiendo, Juan José Muñoz manifestó: "Es estupendo, estoy muy agradecido a todo el mundo por como se están portando con mi hija, y no sólo en Peñarrubia, sino también en Valencia y toda España. Todos se han volcado en este homenaje ya que como puedes comprobar todo el pueblo está en la calle".

El padre de Almudena nos contó cómo vivió la jornada en la que Almudena consiguió su medalla de oro. "Mi mujer estaba en Barcelona y yo me quedé en Valencia ya que me tocó guardia en el trabajo y no pude acompañarla. Lo viví sólo hasta que mi hijo el mayor, que trabaja conmigo vino a buscarme".

"Yo estaba muy emocionado y el último combate no lo pude ver porque nos pilló de camino a casa. Cuando llegamos y me enteré de que Almudena había ganado, me quedé como 'tonto' de la emoción tan grande que tenía. Luego, un poco más calmados, lo celebramos con una inmensa alegría".

"Almudena comenzó en el judo a los diez años. Un hermano más pequeño había comenzado a ir y ella probó a ver si le gustaba, no podíamos imaginarnos que iba acabar campeona olímpica. Siempre había realizado buenas actuaciones a nivel internacional y yo esperaba que hiciera un buen papel en Barcelona, aunque no me imaginaba que conseguiría la medalla de oro", comentó para finalizar Juan José Muñoz, padre de Almudena.

M.C.D.2022

Peñarrubia homenajeó a "su" campeona olímpica

Almudena Muñoz junto a sus padres y su hermana durante el homenaje que recibió en Peñarrubia. LUIS MIGUEL

Peñarrubia se volcó en el homenaje a Almudena

Todos los vecinos de Peñarrubia, localidad albaceteña que pertenece a la pedanía de Elche de la Sierra, salieron a la calle en la tarde del sábado para homenajear a "su" medalla de oro, Almudena Muñoz.

Aunque nacida en Valencia, sus padres y toda su familia son naturales de Peñarrubia y todo el pueblo se congregó en la plaza que ahora lleva el nombre de Almudena y que está situada al lado de la casa de sus padres, en donde suele pasar sus vacaciones.

El homenaje fue por todo lo alto, con cena, entrega de una placa conmemorativa y nombramiento de Almudena como reina de unas fiestas que este año han estado marcadas por la hazaña de está simpática chica que llevó a toda Peñarrubia a lo más alto del podio en una Olimpiada.

La campeona olímpica descubre la placa de la plaza que el pueblo le ha dedicado. LUIS MIGUEL

Todo el pueblo salió a la calle para homenajear a Almudena. LUIS MIGUEL

Peñarrubia cuenta desde el sábado con la plaza de Almudena Muñoz Martínez. LUIS MIGUEL

Almudena recibe una placa de manos del primer teniente de alcalde de Elche de la Sierra. L.M.

M.C.D.2022

Calendario de la Primera División B de baloncesto femenino

El C.B. Albacete afronta con ilusión su debut en la Primera División B.

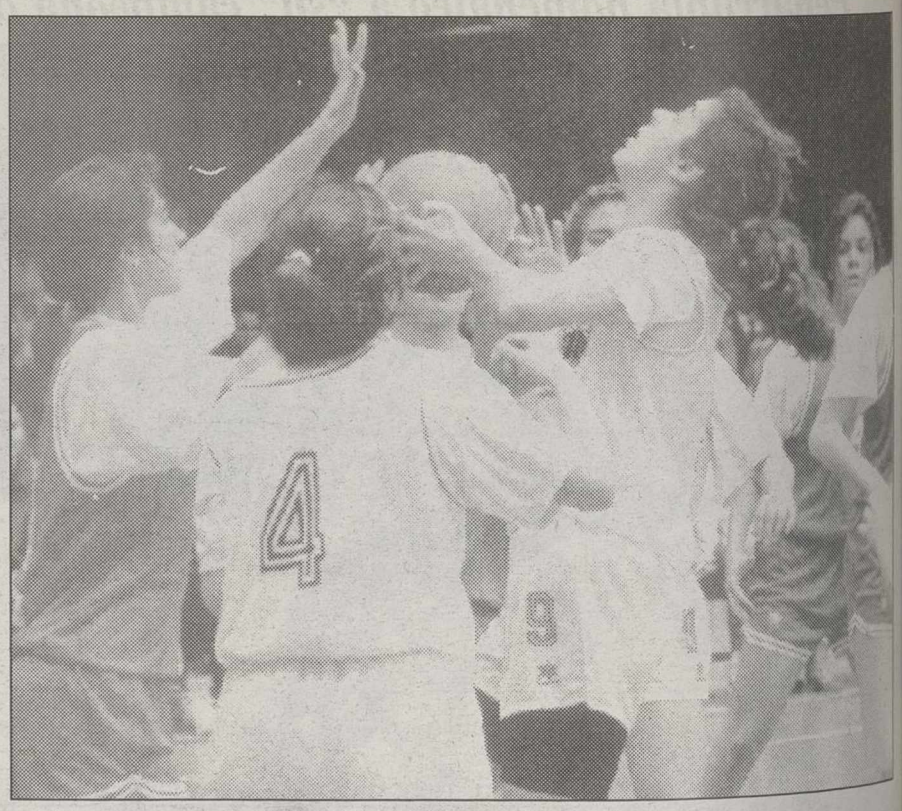

El conjunto albaceteño volverá a enfrentarse al Iber de Guadalajara.

El C.B. Albacete recibe al Murcia en la 1ª jornada

1ª JORNADA (27–09–92)

C.D. Expres – C.B. Cuenca
C.B. Iber – Las Aguilas
C.B. Albacete – C.B. Murcia
Majadahonda – Grupo 76

2ª JORNADA (04–10–92)

Grupo 76 – C.D. Expres
C.B. Murcia – Majadahonda
Las Aguilas – **C.B. Albacete**
C.B. Cuenca – C.B. Iber

3ª JORNADA (11–10–92)

C.D. Expres – C.B. Iber
C.B. Albacete – C.B. Cuenca
Majadahonda – Las Aguilas
Grupo 76 – C.B. Murcia

4ª JORNADA (18–10–92)

C.B. Murcia – C.D. Expres
Las Aguilas – Grupo 76
C.B. Cuenca – Majadahonda
C.B. Iber – **C.B. Albacete**

5ª JORNADA (25–10–92)

C.D. Expres – **C.B. Albacete**
Majadahonda – C.B. Iber
Grupo 76 – C.B. Cuenca
C.B. Murcia – Las Aguilas

6ª JORNADA (01–11–92)

C.D. Expres – Las Aguilas
C.B. Cuenca – C.B. Murcia
C.B. Iber – Grupo 76
C.B. Albacete – Majadahonda

Pepe Sanz continuará al frente del primer equipo.

7ª JORNADA (08–11–92)

Majadahonda – C.D. Expres
Grupo 76 – **C.B. Albacete**
C.B. Murcia – C.B. Iber
Las Aguilas – C.B. Cuenca

8ª JORNADA (15–11–92)

C.B. Cuenca – C.D. Expres
Las Aguilas – C.B. Iber
C.B. Murcia – **C.B. Albacete**
Grupo 76 – Majadahonda

9ª JORNADA (22–11–92)

C.D. Expres – Grupo 76
Majadahonda – C.B. Murcia
C.B. Albacete – Las Aguilas
C.B. Iber – C.B. Cuenca

10ª JORNADA (29–11–92)

C.B. Iber – C.D. Expres
C.B. Cuenca – **C.B. Albacete**
Las Aguilas – Majadahonda
C.B. Murcia – Grupo 76

11ª JORNADA (06–12–92)

C.D. Expres – C.B. Murcia
Grupo 76 – Las Aguilas
Majadahonda – C.B. Cuenca
C.B. Albacete – C.B. Iber

12ª JORNADA (13–12–92)

C.B. Albacete – C.D. Expres
C.B. Iber – Majadahonda
C.B. Cuenca – Grupo 76
Las Aguilas – C.B. Cuenca

13ª JORNADA (20–12–92)

Las Aguilas – C.D. Expres
C.B. Murcia – C.B. Cuenca
Grupo 76 – C.B. Iber
Majadahonda – **C.B. Albacete**

14ª JORNADA (10–01–93)

C.D. Expres – Majadahonda
C.B. Albacete – Grupo 76
C.B. Iber – C.B. Murcia
C.B. Cuenca – Las Aguilas

ESTO ES TODO LO QUE ALGUNOS NECESITAN PARA SER ENVIADOS A LA CÁRCEL.
Y ES TODO LO QUE USTED NECESITA PARA ENVIARLES AYUDA

Colabora.
Estás en libertad

AMNISTÍA INTERNACIONAL
Apdo. de Correos 787 · 02080 ALBACETE

M.C.D.2022

Baloncesto

Las albaceteñas deberán enfrentarse a equipos madrileños, murcianos y castellano manchegos

El C.B. Albacete militará esta temporada en la Primera División B de baloncesto femenino

El club pretende organizar un partido amistoso para esta feria, pudiendo ser el rival el Canoe, un histórico del balocesto femenino

Nuestra capital podrá disfrutar esta temporada de la Primera División B femenina, ya que en ella militará el C.B. Albacete, que ha conseguido el ansiado ascenso tras la reestructuración de la categoría y su buena actuación en la fase de ascenso de Linares.

Juan CARRIZO

El C.B. Albacete, equipo de baloncesto femenino que militaba en la Segunda División femenina desde hacía ya varios años, ha conseguido por fin el ansiado ascenso, debido a la reestructuración de la Primera División B y a su excelente actuación en la fase de ascenso que disputó en Linares.

El C.B. Albacete contó la pasada campaña con el patrocinio de Electrosur y su entrenador Pepe Sanz nos comentaba que posiblemente volvería esta temporada a ser el patrocinador, aunque también tenía otra empresa que podría estar interesada. El presupuesto para esta temporada rondará los cuatro millones de pesetas.

El C.B. Albacete ha sido incluido en el grupo C-B y junto al conjunto albaceteño estarán los también castellano manchegos C.B. Cuenca, Grupo 76 (Alcázar de San Juan) y C.B. Iber (Guadalajara). El resto de equipo que lucharán en este grupo serán: A.V. Las Aguilas (Madrid), C.B. Majadahonda, C.D. Expres (Madrid) y C.B. Murcia.

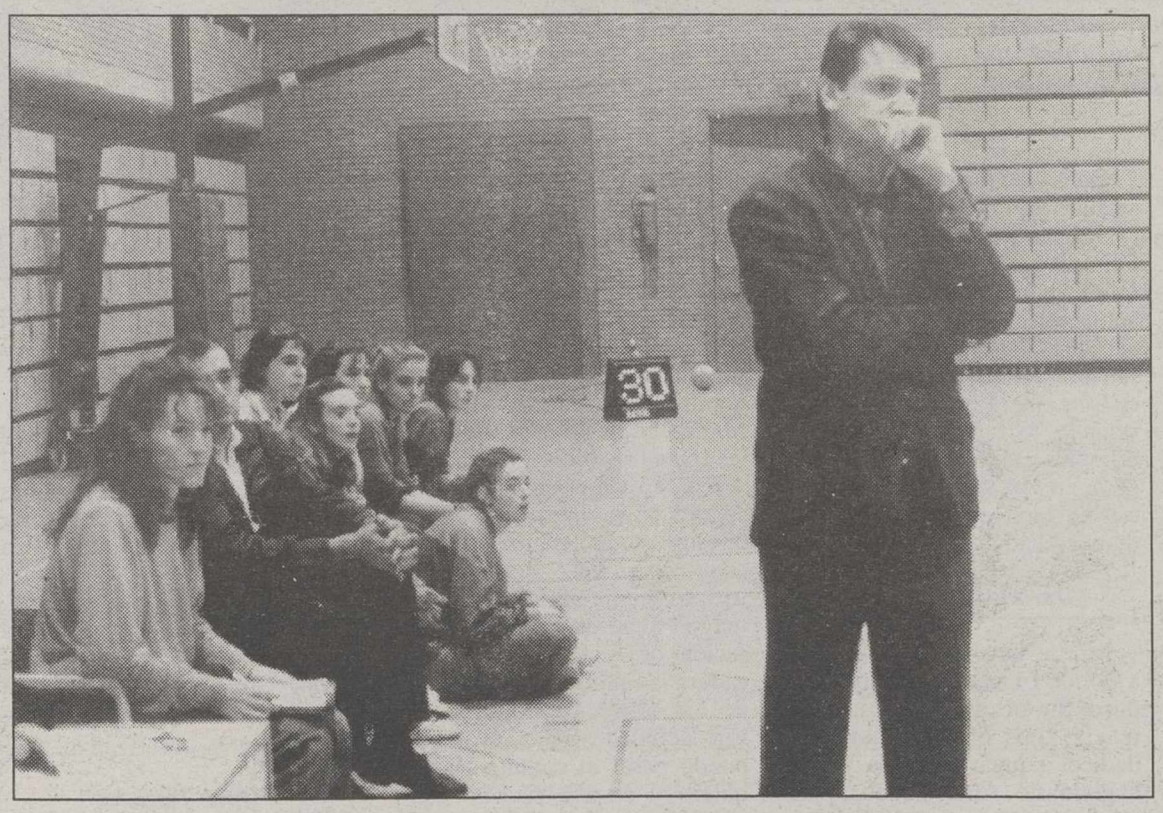

El C.B. Albacete ha conseguido, tras varios años de lucha en la Segunda División, ascender a Primera B.

Una de las pocas novedades que puede presentar el C.B. Albacete es Cristina, base titular del equipo de Cuenca, que lleva ya algunos años militando en la Primera B y cuenta con una gran experiencia; además también se ha tentado a Tiva Bernabéu, escolta del E.B. Albacete que tiene una gran facilidad anotadora.

Una vez finalizada la primera fase, los cuatro primeros clasificados lucharán por el ascenso, mientras que los restantes lo harán por el descenso.

Pepe Sanz, entrenador del conjunto albaceteño, nos comentaba los planes que tenía para confeccionar la plantilla que va a afrontar esta nueva etapa dentro del club.

Una de las novedades que puede presentar el equipo es Cristina, base titular del equipo de Cuenca, que lleva ya algunos años militando en la Primera B y cuenta con una gran experiencia; además también se ha tentado a Tiva Bernabéu, escolta del E.B. Albacete que tiene una gran facilidad anotadora.

También tiene pendiente la contratación de una pívot, aunque todo depende del presupuesto final del equipo.

La base de la primera plantilla seguirá siendo la misma que la pasada temporada, según nos manifestó Pepe Sanz, quien nos adelantó que también habría un equipo en 2ª División en donde jugarían las senior que no entrarán en el equipo de Primera y las juveniles y cadetes del club para foguearse.

Pepe Sanz tiene la intención de conseguir una sede para el club, que en los últimos años ha ido creciendo y ya cuenta también con sección masculina. Esta última temporada, el C.B. Albacete ha movido a casi trescientos chicos y chicas, trabajando en más de seis colegios de nuestra capital y para está temporada espera contar con numerosos equipos de cantera tanto en la sección femenina como en la masculina.

Por último hay que comentar que el C.B. Albacete está en negociaciones con Paco Delgado, concejal de Deportes, para incluir en la feria deportiva un partido de baloncesto femenino. El rival del conjunto albaceteño podría ser el Canoe, equipo de gran tradición que ha conseguido varios títulos de liga y copa.

M.C.D.2022

Será la única mujer española que participe en el campeonato nacional de motos

Marta Pla, una joven con ganas de triunfar en las motos

"Mi hermano me ha ayudado mucho y fue él el quien compró la moto"

Marta Pla, a sus veinte años de edad, tiene claro que quiere correr en moto y demostrar que las mujeres también saben hacerlo. A la espera de un esponsor espera poder participar en el próximo "Open Ducados" que sustituirá al actual Campeonato de España. Si las cosas "ruedan" bien espera poder dar el salto al campeonato de Europa en los años venideros. Ganas y ambición no le faltan a la joven albaceteña, ahora hay que esperar a que las cosas le salgan bien en este difícil mundo del motor.

Pedro J. GARCÍA

Marta Pla es un joven y bonita albaceteña de 20 años que tiene una pasión especial: correr en moto. Comenzó a hacerlo hace 2 años, participando en Campeonatos de España junior y Campeonatos regionales. No ha ganado todavía ninguna carrera y su mejor clasificación ha sido la decimocuarta.

Aparte de correr en moto, su principal afición es "jugar al tenis"; su ídolo es "Wayne Rainey y de los españoles Crivillé y López Mella"; afirma no tener miedo a subir en la moto y sus metas son "conseguir un esponsor y una buena moto para hacer el campeonato entero. Después intentaré pasar al europeo". Es la única mujer que hay en el gran circo de las motos, "el año pasado había otra chica que corría, pero ya se ha retirado y ahora soy la única mujer que monta en moto para competir".

Como deportista que es, ha seguido la Olimpiada con interés. "Creo que ha sido una gran Olimpiada y además los españoles han tenido una gran actuación". Sobre si el motociclismo debería ser olímpico, señala que "no porque el motociclismo se basa en la regularidad a lo largo de un año y no sería justo decidir un campeón en una sola carrera. Quizá estaría bien que fuese deporte de exhibición".

Duro entrenamiento

Marta sabe que para llegar a donde quiere deberá trabajar duro. Su entrenamiento consiste en: "Los días de diario los dedico a jugar al tenis y a ir al gimnasio. Antes nadaba, pero ahora tengo un preparador físico y me ha dicho que deje de nadar. El fin de semana entreno con la moto desde las 10 de la mañana a las 7 de la tarde"

Como en todo, lo difícil es comenzar y Marta ha comenzado con el apoyo de su familia, "mi hermano Rafael fue el que me animó y me ayudó comprándome la moto. Mis padres nunca me han dicho que no corra, aunque mi madre siempre sufre mucho. Fuera de mi familia, fue Andrés Sánchez Marín el que me enseñó a hacer las trazadas con la moto."

En estos dos años que lleva corriendo ya ha dado con sus huesos en el asfalto en unas cuantas ocasiones, "me he caído varias veces, aunque graves sólo tengo un par de caídas con operación de una rodilla y de la cadera". Entrena en el circuito de La Torrecica donde "todo son facilidades para mi porque puedo pasar al circuito cuando quiero y en ese sentido estoy muy agradecida. Quien no se porta tan bien son los demás pilotos que les da rabia cuando ven que son superados por una mujer y no les hace mucha gracia que corra".

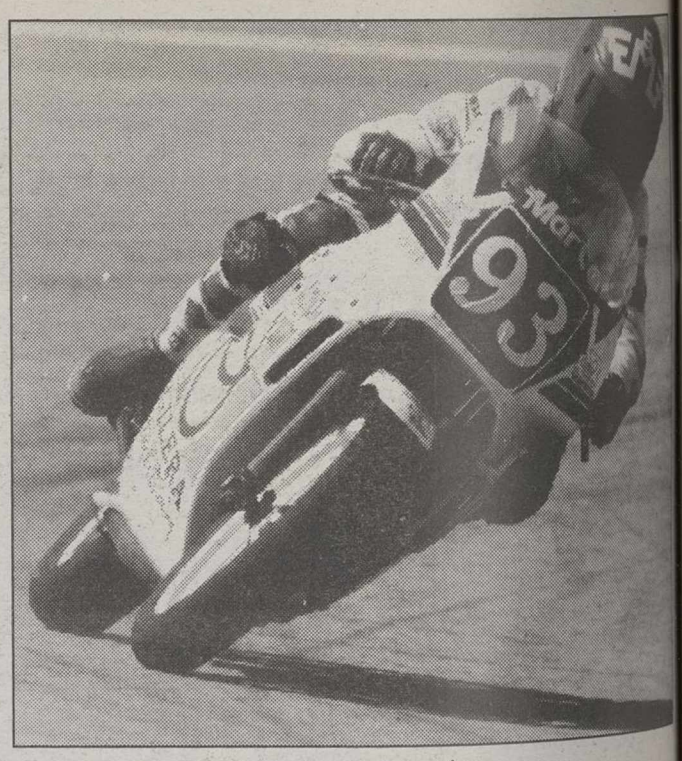

Marta Pla espera conseguir una moto competitiva para este año.

La gente puede pensar que una mujer no tiene nada que hacer luchando sobre una moto con los hombres, pero Marta no comparte esta opinión: "No creo que una mujer esté en inferioridad frente a los hombres, por lo menos en las categorías pequeñas. Quizá en unas categorías como 250 y 500 cc. si se pueda notar porque hace falta más fuerza física".

"Open Ducados"

El año que viene desaparece el Campeonato de España y pasa a llamarse "Open Ducados". Se celebrarán diez carreras en las categorías de 125cc. 250cc. y sport y "se obligará a todos los mundialistas a correr, con lo que estarán en pista Aspar, Cardús, Crivillé..." comenta Marta Pla. "Son diez carreras, dos en cada circuito, siendo todas ellas televisadas y mi objetivo es poder correr en ellas".

Correr en motos no es nada fácil y si se es chica aumenta la dificultad, pues es muy importante la consecución de un esponsor para poder seguir adelante. "Mi representante está en Barcelona hablando con un esponsor y ya está casi todo hecho, sólo falta la firma", señala la Marta Pla.

ANA ROMERO

PELUQUERIA Y BELLEZA

Tesifonte Gallego, 2 Entreplanta. Telf. 21 52 31

VIAJA A LONDRES-PARIS "GRATIS" CON ANA ROMERO

Visítanos durante este verano, a cualquier hora del día y consigue de forma gratuita tus boletos para el sorteo del viaje a Londres-París en avión, de ocho días y para dos personas.

¡TU PUEDES SER LA GANADORA. PARTICIPA!

ANA ROMERO utiliza productos WELLA/ESPAÑA

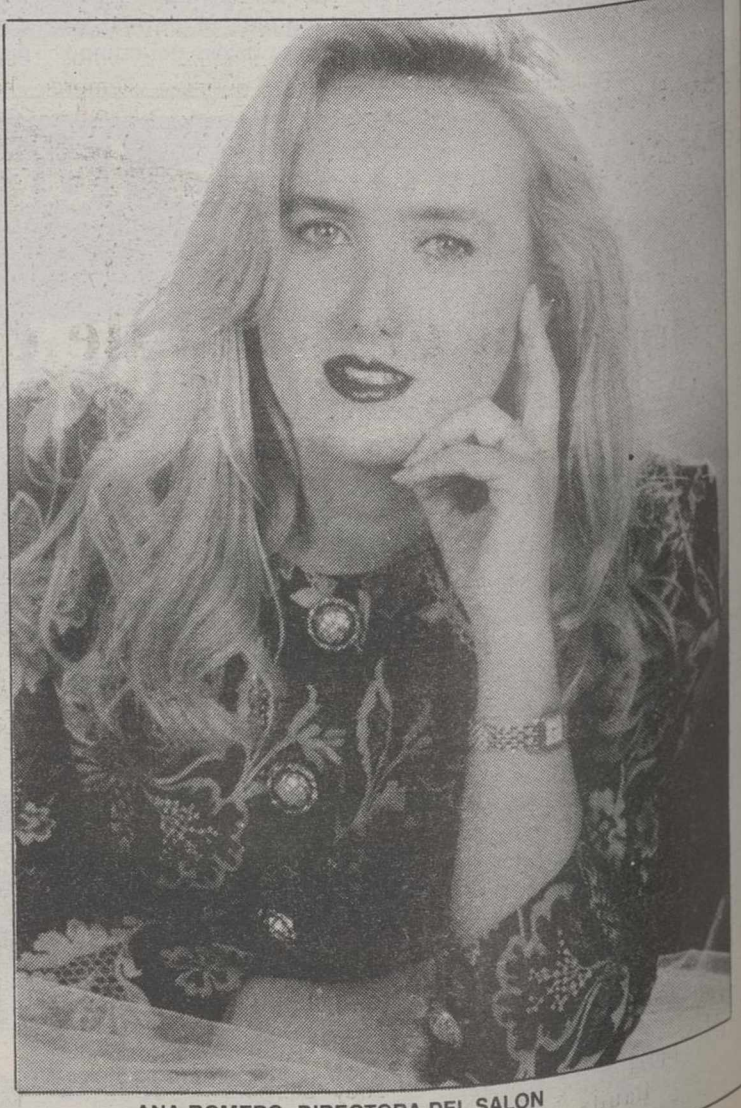

ANA ROMERO, DIRECTORA DEL SALON

Viajes españa sa

Pº DE LA LIBERTAD, 9
Tlf. 21 47 62
ALBACETE

C/ DIONISIO GUARDIOLA, 43
Tlf. 23 88 51
ALBACETE

M.C.D.2022

En un emocionante G,P. de Hungría donde se impuso el brasileño Ayrton Senna

El británico Nigel Mansell obtuvo su primer título de fórmula uno

El piloto de Williams se hizo con la segunda posición en la prueba y conquistó el campeonato

El británico Nigel Mansell (Williams FW14B Renault) se ha proclamado campeón del mundo de fórmula uno al finalizar en segunda posición en el Gran Premio de Hungría, que ha sido ganado por el brasileño Ayrton Senna (McLaren MP4/7A Honda).

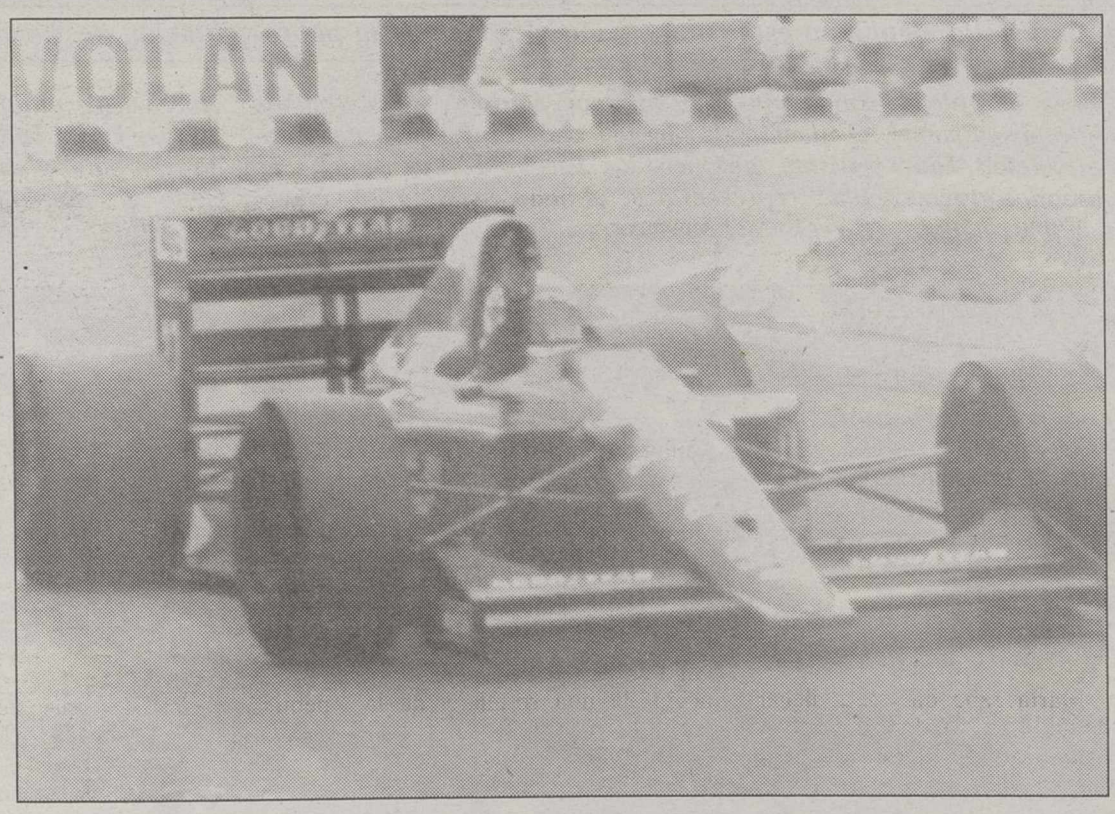

El piloto británico Nigel Mansell se proclamó ayer campeón del mundo de fórmula uno.

HUNGARORING (Efe).A Mansell le era suficiente con conseguir la victoria, que hubiera sido la novena de las once pruebas disputadas, para proclamarse campeón del mundo, pero el título le ha llegado con su tercera derrota, no sin antes haberse tenido que emplear a fondo en diversas fases de la carrera.

El conseguir la victoria se le había comenzado a poner difícil en el momento en que no logró el primer puesto en la formación de salida, algo muy importante en un circuito tan tortuoso como el de Hungaroring. Aún se complicó más cuando al comenzar la prueba se situó en cuarta posición tras su compañero de equipo, el italiano Riccardo Patrese y los McLaren MP4/7A Honda del brasileño Ayrton Senna y del austríaco Gerhard Berger.

Mansell, muy nervioso durante todo el fin de semana, en el que había cometido varios fallos en los entrenamientos, saldados con otras tantas salidas de pista, se mostró, sin embargo, extraordinariamente tranquilo en carrera, ya que con Patrese y Senna por delante, el título de campeón, bien podía esperar otros quince días.

A Berger le adelantó por primera vez en la vuelta 8 de las 77 de que constaba la carrera, se acercó a Senna, pero su coche, más rápido en la única recta del circuito hacía casi imposible el adelantamiento.

Al cumplirse la mitad de carrera, vuelta 39, comenzarían a precipitarse los acontecimientos al dar un trompo Patrese al bloquearsele el cambio semiautomático, lo que le relegaría al séptimo puesto, daba a Mansell momentaneamente el título, en segunda posición, siempre y cuando el italiano no remontase hasta el quinto lugar.

En la vuelta 55 Patrese se retiraba definitivamente y Mansell, cómodamente instalado en la segunda posición tras Senna, podía comenzar a saborear el título, sin necesidad de luchar con el brasileño por la victoria, pero su alegría se desvanecería cuando la ventaja comenzó a aumentar de forma alarmante y la distancia del coche al suelo también.

En boxes los mecánicos sacaron Mansell un cartel previniéndole de un posible pinchazo, pero el británico ya se había dado cuenta y entró a cambiar los cuetro neumáticos, lo que le dejó en sexta posición, sin título y a 13 segundos del grupo mandado por Berger en el que Schumacher, Brundle y Hakkinen luchaban rueda contra rueda.

Con los neumáticos nuevos y a ritmo de record vuelta Mansell inició la caza del grupo ya que para procamarse campeón del mundo debía ser, al menos, tercero.

Traas retirarse Schumacher, en la vuelta 65 Mansell pasaba a Hakkinen, y era cuarto, en la siguiente hacía lo mismo con Brundle, y recuperaba de nuevo el título de campeón del mundo. Finalmente adelantaba a Berger para situarse en segunda posición.

Nigell Mansell, el vigesimotercer piloto que logra el título de campeón mundial

HUNGARORING (Efe).- El británico Nigel Mansell se ha convertido en el vigesimotercer piloto en proclamarse campeón del mundo de fórmula uno, tras su segundo puesto en el Gran Premio de Hungría. Mansell sucede en el palmarés del campeonato del mundo al brasileño Ayrton Senna, vencedor en los dos últimos años, y ayer del Gran Premio de Hungría.

Los campeones del mundo de fórmula uno desde su creación, en 1950, son los siguientes por número de títulos alcanzados.

Con 6 títulos:
Juan Manuel Fangio (ARG): 1951-1953-1954-1955-1956-1957

Con 3 títulos:
Jack Brabham (AUS) 1959-1960-1966
Jackie Stewart (GBR) 1969-1971-1973
Niki Lauda (AUT) 1975-1977-1984
Nelson Piquet (BRA) 1981-1983-1987
Alain Prost (FRA) 1985-1986-1989
Ayrton Senna (BRA) 1988-1990-1991

Con 2 títulos:
Alberto Ascari (ITA) 1952-1953
Graham Hill (GBR) 1962-1968
Jim Clark (GBR) 1963-1965
Emerson Fittipaldi (BRA) 1972-1974

Con un título:
Giuseppe Farini (ITA) 1950
Mike Hawthorn (GBR) 1958
Phil Hill (USA) 1961
John Surtees (GBR) 1964
Denny Hulme (NZL) 1967
Jochen Rindt (AUT) 1970
James Hunt (GBR) 1976
Mario Andretti (USA) 1978
Jody Scheckter (AFS) 1979
Alan Jones (AUS) 1980
Keke Rosberg (SWE) 1982
Nigel Mansell (GBR) 1992.

El brasileño Senna deja su título a Mansell.

Victoria y récord de Pons en la prueba finlandesa de trial

TERVAKOSKI (Efe).- El español Juan Pons (Beta) consiguió la victoria y un nuevo récord en la prueba finlandesa de trial, última puntuable para el Campeonato de Europa de la modalidad, que se disputó ayer en la localidad de Tervakoski, al vencer en las seis pruebas que conformaban el calendario de la especialidad.

Pons dominó el trial de Finlandia, disputado en un recorrido de 12 kilómetros, con 18 zonas y sobre un terreno muy húmedo y zonas de rocas, raíces y barro, al que los participantes debían dar dos vueltas, en las que el piloto catalán fue superior en todo momento.

El piloto de Beta, dentro del equipo de la Real Federación Motociclista Española (RFME), ya se proclamó campeón de Europa en Suecia, pero ayer demostró que es el mejor y consiguió un nuevo récord, al vencer en todas las pruebas puntuables del campeonatoo.

En la primera vuelta Juan Pons ya consiguió el mejor parcial, sin que tan siquiera el piloto local Peter Jahn (Gas Gas), años atrás destacado participante en el campeonato del mundo de la especialidad, pudiera inquietarle y por ello el representante español entregó su tarjeta con sólo doce puntos de penalización y sin ningún "5", puntuación de máxima penalización, a pesar del terreno resbaladizo y casi impracticable de muchas zonas.

En esa primera vuelta, tras Pons, se situó el belga Vukcevic (Gas Gas) ya a 20 puntos, mientras que Jahn y otro español, César Panicot (Gas Gas) lo hacían inmediatamente después con 27 puntos de penalización, y eso que el español partió con la desventaja de ser uno de los últimos en salir, por lo que las zonas eran mucho más resbaladizas tra el paso de tantos participantes.

Segunda vuelta sin errores

En la segunda y última vuelta Juan Pons cumplió su objetivo, ganó y, además, no cometió ningún "fiasco" ("5"), mientras que Panicot y Jorge Picola (Gas Gas), los siguientes españoles en la clasificación de la prueba finlandesa perdían posiciones por el número de ceros conseguidos frente a sus rivales y se clasificaban en la sexta y decimoquinta plaza de la competición.

La clasificación final del Campeonato queda encabeza por Juan Pons, con la máxima puntuación posible, 120 puntos, seguido del francés Ciamin (Aprilia) y del checo Lisy. El siguiente español en la tabla es Panicot, séptimo, con José Antonio Benítez en la novena posición y Picola en la undécima.

Clasificación del G.P. de Finlandia (6a. y última puntuable):
.1. Pons (ESP/Beta).
.2. Jahn (FIN/Gas Gas).
.3. Vukcevic (BEL/Gas Gas).
.4. Lisy (CHE/Gas Gas).
.5. Delle Gandine (ITA/Beta).

M.C.D.2022

Espectacular caída de récords

En K-2 los alemanes Bluhm y Gutsche se llevaron las medallas de oro en las pruebas de 500 y 1.000 metros

Piragüismo: Ocho topes mundiales y doce olímpicos batidos en Barcelona'92

España no logró medalla alguna en esta competición, destacando la pobre actuación de Sánchez y Román

Ocho marcas mundiales y las doce olímpicas fueron batidas en la competición de piragüismo de Barcelona92 en el canal de Castelldefels, considerado ya como el mejor del mundo, gracias sobre todo a las revolucionarias embarcaciones empleadas por algunos equipos, especialmente el alemán. En los 56 años de historia del piragüismo olímpico, los Juegos de Los Angeles en 1984 representaron el tope máximo en cuanto a registros. Se lograron tiempos extraordinarios que, en las olimpiadas de Seúl, no serían superados. En la competición de Castelldefels todos lo han sido, y en ocho modalidades se ha rebasado el tope mundial, lo cual ha significado un éxito importante.

Josep MARGALEF

Barcelona (Efe). En la modalidad de kayak individual, 500 metros, el finlandés Mikko Kolehmanien estuvo a punto de superar la barrera del 1:40, mientras que el joven canadiense Clint Robinson se convertía en el primer hombre en superar la barrera de los 3:45, establecidos en Los Angeles por Lee Thompson en 3.45.73. Robinson dejó la nueva marca olímpica siete segundos por debajo (3:37.36), pero aún superior a la marca mundial del noruego Holmann (3:35.19).

En canoa individual, el búlgaro Nikolai Boukhalov, una de las grandes figuras de la competición, con dos medallas de oro en los 500 y 1.000 metros, rebajó los topes olímpicos en dos segundos y 30 centésimas respectivamente. En los 500 metros también superó la mejor marca mundial en un segundo (1:51.15), pero no pudo con la mítica marca mundial en 1.000 metros del hasta ayer campeón olímpico, el letón Ivan Klementiev (4.02.61).

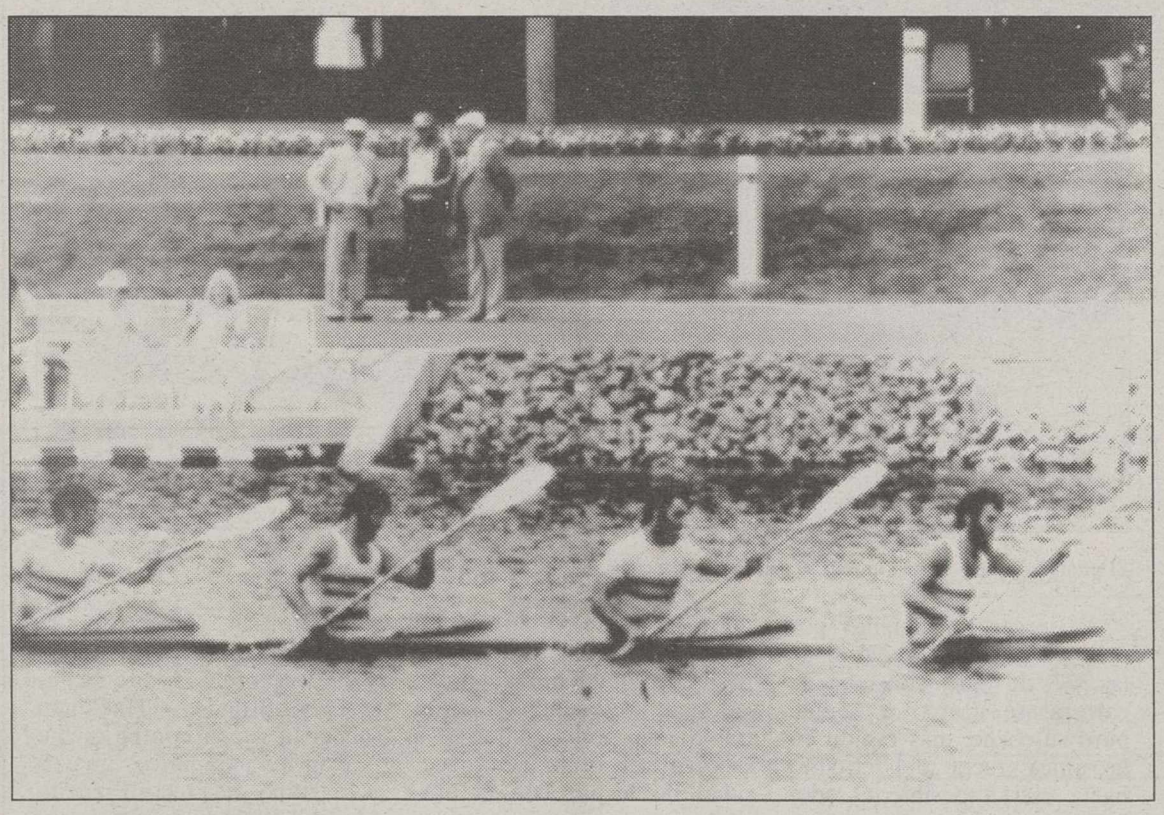

En el canal de Castelldefels se batieron numerosos récords olímpicos y mundiales.

Exito alemán en K-2

En el K-2 los alemanes Kay Bluhm y Torsten Gutsche, campeones mundiales en 1.000 metros y subcampeones en 500, escribieron una página historica con sus dos medallas de oro en ambas distancias. En las semifinales de 500 metros ya batieron la mejor marca mundial, hasta entonces en poder de los españoles Román y Sánchez, y la olímpica, vigente desde 1980.

Además fueron los primeros palistas en rebajar la barrera del minuto y medio con un tiempo extraordinario de 1.28.11 que estuvieron a punto de superar en la final, en la que lograron un tiempo de 1:28.27. En los mil metros pulverizaron la mejor marca olímpica rebajándola en ocho segundos, pero se quedaron a cincuenta centésimas de la marca mundial que ellos mismos poseen con 3:15.46.

En el C-2/1.000 metros los también alemanes y campeones mundiales de la distancia, Ulrich Papke e Ingo Spelli, batieron su propia marca mundial y el tope olímpico. Fueron, con un crono de 3:37.42, los primeros canoístas en bajar de 3:40.

En el K-4/1.000 el equipo alemán formado por Von Appen, Kegel, Reineck y Wohllebe acabó con las hegemonía húngara en la especialidad. Los germanos, con una embarcación futurista, superaron el tope mundial y el olímpico, en poder de los húngaros en casi cuatro segundos con un tiempo de 2:54.18.

Destacar que los piragüistas españoles no pudieron alzarse con medalla alguna en las diferentes categorías. Las esperanzas españolas estaban depositadas en la final de 500 metros en el K-2, pero Román y Sánchez no pudieron conseguir medalla, terminando la prueba en cuarta posición. Tras esta final, los piragüistas españoles disputaron, al día siguiente, la la los 1.000 metros, donde finalizaron la prueba en novena posición. Sin duda, la pérdida de medalla en la prueba de 500 metros influyó decisivamente en los dos españoles, y de ser favoritos a una o dos medallas en estas dos pruebas, terminaron las olimpiadas sin conseguir ninguna.

En féminas, la alemana Birgit Schmidt logró la medalla de oro en K-1 con un crono de 1:51.60. Este tiempo rebajó en dos segundos el tope mundial, en poder de su compañera Borchert, y en algo más de tres el olímpico, que estableció la búlgara Guecheva en Seúl, con 1:55.19.

Sorpresa de Hungría

En el K-2 las campeonas mundiales Ramona Portwich y Anke Von Seck también consiguieron una mejor marca mundial y olímpica al lograr el oro con 1:40.29, tres segundos menos que la que ellas mismas consiguieron en los Mundiales de París (1:43.21).

En la prueba reina, el K-4, Hungría dio la gran sorpresa de los Juegos al batir al equipo alemán, actual campeón mundial, y lograr una nueva marca olímpica con 1:38.32. Donusz, Czigany, Meszaros y Koban aprovecharon el único error de salida de las alemanas en toda la competición para conseguir un triunfo histórico, aunque lejos aún de la mejor marca mundial que ostentan las germanas con 1:36.58.

Como resumen final, cabe destacar, por tanto, la gran cantidad de marcas batidas en los Juegos de Barcelona 92 en las pruebas de piragüismo.

Así, tras la finalización del torneo, el canal de Castedefels, donde se desarrollaron las pruebas, ha sido considerado como el mejor que existe en estos momentos mundialmente. Al menos, los ocho topes mundiales batidos así lo atestiguan.

¿Cuánto cuesta esta sonrisa?

Nadie puede ponerle precio a la felicidad, pero tú puedes cambiar el hambre por sonrisas.
Apadrinando a un niño, contribuyes a mejorar sus condiciones de vida y las de su comunidad.
Por sólo 70 Pts./día.

Ponte en acción.

Deseo información, sin compromiso.
Nombre y Apellidos: .....
Dirección: .....
D.P.: ..... Ciudad: .....
..... Provincia: .....
..... Tel.: .....
Recorta y envía este cupón a:

Ayuda en Acción
Barquillo, 8
28004 Madrid
Tel. (91) 523 23 35
Fax (91) 523 25 29
Travesera de Gracia, 8
08021 Barcelona
Tel. (93) 202 11 42

M.C.D.2022

El equipo cubano fue el gran dominador de la competición.

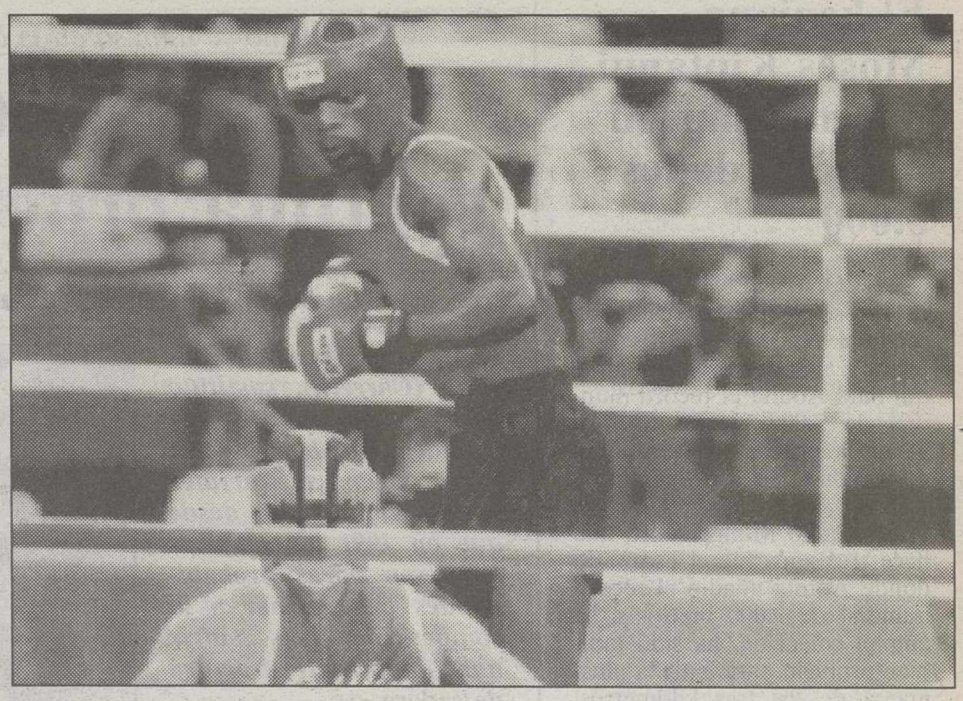

Se baraja la posibilidad de que este deporte se excluya de las olimpiadas.

Cuba se llevó siete medallas de oro y dos de plata tras estar ausentes en las olimpiadas de Los Angeles y Seúl

El equipo olímpico cubano fue el gran dominador en la competición de boxeo

España logró una medalla de plata en el peso pluma con el joven púgil Faustino Reyes

El equipo de Cuba, que conquistó siete medallas de oro y dos de plata después de hacer el pleno en los cuartos de final, en los que sus púgiles salieron a victoria por pelea, fue el gran dominador del torneo de boxeo de los Juegos. Los cubanos, ausentes en Los Angeles'84 y en Seúl'88, han se han impuesto claramente en su duelo particular con los estadounidenses por la primacía del boxeo aficionado mundial.

Guillermo SANCHEZ

Barcelona (Efe).- De hecho, tan sólo tres de los doce púgiles cubanos no se clasificaron para las finales de sus respectivas categorías. Fueron el peso ligero Julio González, el pluma Eddy Suárez y el semipesado Angel Espinosa.

González cayó en la primera ronda ante el búlgaro Dimitrov Tontchev, en tanto que Suárez y Espinosa fueron eliminados por el español Faustino Reyes y el polaco Wojciech Bartnik, ambos en los cuartos de final.

Por el contrario, los nueve púgiles cubanos que pasaron a las semifinales se clasificaron asimismo para las finales, en las que siete de ellos consiguieron hacerse con el oro.

Los nuevos campeones olímpicos cubanos son el mini-mosca Rogelio Marcelo, el gallo Joel Casamayor, el superligero Héctor Vinent, el superwelter Juan Carlos Lemus, el medio Ariel Hernández, el pesado Félix Savón y el superpesado Roberto Balado.

Otros dos finalistas cubanos, el mosca Raúl González y el welter Juan Hernández Sierra, se tuvieron que conformar con la plata después de ser derrotados por el norcoreano Chol Choi y por el irlandés Michael Carruth, respectivamente.

Decepción de Estados Unidos

Mientras que los cubanos respondían con creces a lo que cabía esperar de ellos, los norteamericanos se convertían en la mayor decepción de los Juegos en este deporte.

El equipo de los Estados Unidos se tuvo que conformar con la solitaria medalla conquistada por el peso ligero de origen mexicano Oscar de la Hoya.

Junto con Cuba, el otro gran triunfador de los Juegos, así como el único que ganó más de un título, fué el equipo de Alemania, que metió en las finales a tres hombres, de los que dos obtuvieron medallas de oro.

Los alemanes conquistaron el título del peso pluma por medio de Andreas Tews, que derrotó al español Faustino Reyes, y el de los semipesados, que Torsten May obtuvo en competencia con el ex soviético Rostislav Zaoulitchnyi.

Dejando a un lado a Cuba, España y Puerto Rico fueron los únicos países de habla que consiguieron un puesto en el medallero. España fue plata en el peso pluma con Faustino Reyes y Puerto Rico, bronce en el peso welter con Aníbal Acevedo. Junto con Reyes y Acevedo, hay que destacar al español Rafael Lozano.

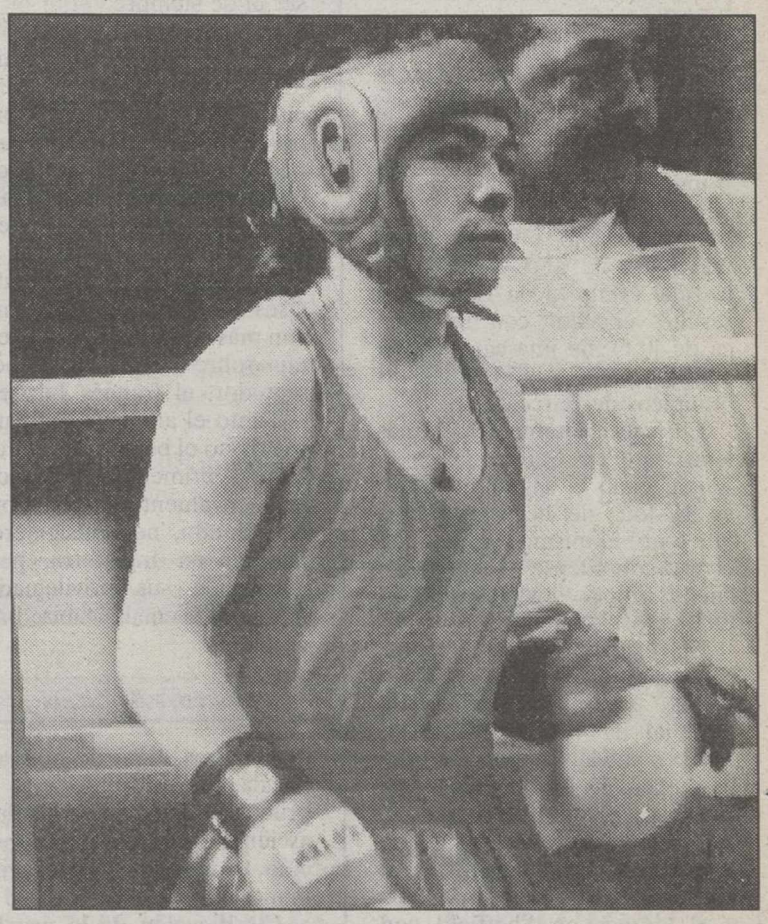

Rafael Lozano, uno de los máximos exponentes del boxeo español.

Una Tierra para todos

Erradicar la pobreza es esencial para preservar el medio ambiente. Así actúa INTERMÓN en sus programas de desarrollo para el Tercer Mundo. Trabajemos juntos. Colabora con INTERMÓN.

intermón
FUNDACIÓN PARA EL TERCER MUNDO
Roger de Llúria, 15 - 08010 Barcelona.
Tel. (93) 301 29 36.

M.C.D.2022

El keniano Moses Kiptanui, nuevo campeón mundial de los 3.000

COLONIA (Efe).- El keniano Moses Kiptanui, campeón mundial de 3.000 metros obstáculos, arrebató ayer al marroquí Said Aouita el récord mundial de 3.000 metros lisos al ganar la prueba de la reunión de Colonia en un tiempo de 7:28.96.

El estadio Mungersdorf, que hace tres años fue el escenario donde Aouita añadió el récord mundial de 3.000 metros a su amplia colección, ha sido también propicio para batir la plusmarca de los tres kilómetros, aunque el autor del récord no haya sido quien los aficionados esperaban, el alemán Dieter Baumann, campeón olímpico de 5.000 metros.

Kiptanui recorrió en solitario las tres últimas vueltas, ya que Baumann no llegó en buenas condiciones a ese altura de la carrera y hubo de conformarse con la cuarta plaza, por detrás de tres atletas de Kenia. Paul Bitok, subcampeón olímpico de 5.000, fue segundo con 7:33.28 y Yobes Ondieki tercero con 7:34.18.

El británico Linford Christie, que en Barcelona, con 32 años, hizo historia al ser el atleta más viejo que ganaba un título olímpico de 100 metros, sufrió su primera derrota después de los Juegos.

El nigeriano Olapade Adeniken, de 22 años y sexto en la final olímpica de Barcelona, resultó vencedor, con una marca de 10.13, de una carrera que congregó a seis de los finalistas olímpicos de Barcelona.

Christie, notablemente más lento que en Barcelona en la salida, ganó el segundo puesto en la foto de llegada, puesto que logró el mismo registro que el estadounidense Dennis Mitchell, bronce en los Juegos Olímpicos.

El estadounidense Kevin Young, sucesor del gran Edwin Moses como plusmarquista mundial de 400 metros vallas (46.78), volvió a exhibir su gran momento de forma y por tercera vez desde los Juegos ha obtenido la victoria con marca inferior a los 48 segundos. El martes en Mónaco con 47.60 y el viernes en Sheffield con 47.67. Ayer lo hizo con 47.42.

El italiano se impuso en la clásica ciclista celebrada en Leeds

Victoria de Ghirotto en la séptima prueba del mundial

Ludwig y Musseeuw, primeros clasificados, no puntuaron

El italiano Massimo Ghirotto (Carrera), sustituto en el último momento del irlandés Stephen Roche, logró ayer su primer triunfo importante desde que en 1991 los médicos le diesen pocas probabilidades de retornar a la competición tras sufrir una importante fractura de cadera.

Disputada en Leeds la séptima prueba del mundial de ciclismo.

LEEDS (Efe).- Ghirotto se adjudicó la victoria en solitario en la clásica "Wincanton", séptima prueba puntuable para la Copa del Mundo de ciclismo, al recorrer los 236 kilómetros del recorrido en 6 horas, 21 minutos y 23 segundos.

El corredor de Padua, satisfecho por el resultado, comentó que estaba en muy buena forma y que volvía a ser el de siempre.

La victoria del corredor italiano se gestó en los últimos 35 kilómetros de carrera, cuando su compatriota Moreno Argentin atacó en una pequeña dificultad montañosa y él y el francés Laurent Jalabert se fueron con él, pero Ghirotto supo aprovechar su oportunidad para sorprender a sus rivales y lograr el triunfo con más de un minuto de ventaja sobre su inmediato perseguidor, el francés Jalabert.

Tanto el alemán Olaf Ludwig como el belga Johan Musseeuw, primero y segundo, respectivamente en la Copa del Mundo, no consiguieron puntuar en Inglaterra, pero mantienen sus privilegiadas posiciones en la tabla provisional.

Ascenso de Alcalá

Mientras, el mexicano Raúl Alcalá, que terminó sexto la prueba, a 3:04 del vencedor, asciende hasta la tercera posición, a 29 puntos del germano.

Clasificación de la prueba disputada en Leeds:

.1. Massimo Ghirotto (ITA) 6h 21:23
.2. Laurent Jalabert (FRA) a 1:10
.3. Bruno Cenghialta (ITA) a 2:14
.4. Claudio Chiapucci (ITA) a 2:36
.5. Fabian keker (SUI) a 2:36
.6. Raúl Alcalá (MEX) a 3:04
.7. Steven Rooks (HOL) a 3:04
.8. Scott Sunderland (AUS) a 3:04
.9. Alex Zulle (SUI) a 3:04
10. Luc Roosen (BEL) a 3:04

Clasificación Copa del Mundo:

.1. Olaf Ludwig (ALE) 101 puntos
.2. Johan Museeuw (BEL) 74
.3. Raúl Alcalá (MEX) 72
.4. Gilbert Duclos-Lassalle (FRA) 64
.5. Dirk De Wolf (BEL) 58
.6. Claudio Chiapucci (ITA) 55
.". Massimo Ghirotto (ITA) 55
.8. Steve Rooks (HOL) 54
.9. Jacky Durand (FRA) 50
". Sean Kelly (IRL) 50.

Campeonato nacional aficionado

La ausencia de público y las marcas discretas han caracterizado los Campeonatos de España de ciclismo aficionado en pista, que concluyeron ayer en el velódromo Luis Puig de Valencia.

Con esta competición quedó oficialmente inaugurado el velódromo que a finales de mes servirá de escenario para las pruebas de Pista del Campeonato del Mundo de Ciclismo, que se disputará en las ciudades de Valencia y Benidorm.

La nota más destacada de este ensayo general con vistas al futuro mundial, fue la marca de la Selección Andaluza en la final de la prueba de Persecución Tandem Mixto, que consiguió adjudicarse el oro y establecer un nuevo record de España.

El "Lanjarón" se adjudicó la victoria en la Copa del Rey de vela

PALMA (Efe).- El 50 piés "Lanjarón" confirmó ayer su condición de favorito de la XI Copa del Rey de Vela al proclamarse vencedor absoluto de la prueba náutica que durante esta semanan congregó en la Bahía de Palma a más de 100 embarcaciones y 1.500 regatistas.

La embarcación que patronea Toño Gostegui, medalla de plata en Montreal'76, realizó una ultima regata, de 12 millas, mediocre, ya que ocupó el undécimo puesto en tiempo compensado, pero la ventaja que tenía en la clasificación general era tan amplia que no pasó apuros para ratificar su liderato.

El triunfo del Lanjarón acaba, asimismo, con la hegemonía que en esta prueba mantenían las embarcaciones italianas.

En declaraciones a Efe, Tomo Gorostegui dijo que se sentía muy satisfecho por esta tercera victoria en la Copa del Rey de Vela, ya que anteriormente se había adjudicado el triunfo en 1984 y 1985 cuando integraba la tripulación del Bribón IV y V.

Precisó que sólo temió por el triunfo en la jornada del sábado, cuando una protesta presentada por la embarcación alemana "Container" estuvo a punto de relagar al "Lanjarón" a los últimos lugares.

Subrayó que el nivel de la actual edición de la regata mallorquina había sido "excepcional", lo que añade valor a su triunfo.

En la regata disputada ayer, en la que se impuso el una tonelada "Brava" (Italia), participó toda la familia real, a excepción de la infanta Elena.

El Rey Don Juan Carlos navegó en el "Bribón", que ocupó la séptima posición en la General, mientras que la infanta Cristina lo hacía en el "Mejba-Fibanc II", que quedó sexto en la general.

La Reina Doña Sofía y el Príncipe Felipe navegaron toda esta jornada en el maxi de la armada española "Hispania", que ocupó el puesto once de la general.

Fundación Raoul Follereau

Sin Vd., él será leproso.

En esos países en los que la miseria es cotidiana, la falta de higiene y la desnutrición favorecen el contagio. Sin Vd., este niño también será atacado por esa terrible enfermedad.
Todavía hay 15 millones de leprosos en el mundo, una cifra espeluznante, desmesurada, que Vd. no podrá olvidar jamás.
No obstante la lepra tiene curación. Hoy hacen falta 3.000 ptas. de medicamentos para cuidar y curar un leproso.
3.000 ptas. es el precio de su curación.

Sí, yo quiero salvar a un niño de la lepra y les envío una ayuda para costear los medicamentos necesarios.
☐ 3.000 ptas. ☐ 4.000 ptas.
☐ 5.000 ptas. ☐ Otros
Mediante: ☐ Cheque nominativo, que envío junto con este cupón.
☐ Ingreso o transferencia C/c Nº01-274200-8 Banco Bilbao Vizcaya Gran Vía, 58 - 28013 MADRID
Nombre ____
Calle ____
Nº ____ C.P. ____
Población ____
AMIGOS DE LOS ENFERMOS DE LEPRA
Fundación Raoul Follereau
MARQUES DE SANTA ANA, 20. 28004 MADRID. Tel. 91/531 51 00

M.C.D.2022

Farmacias

ALBACETE

PARA HOY: **De 9,30 de la mañana a 10 de la noche:** MOLINA, Feria, 61 y LOZANO, Tesifonte Gallego, 11.
De 10 de la noche en adelante: LOZANO, Tesifonte Gallego, 11.
PARA MAÑANA: **De 9,30 de la mañana a 10 de la noche:** LILLO, Isabel la Católica, 37 y RUEDA GUIZAN, O. Cuartero, 21 (Esq. Rosario).
De 10 de la noche en adelante: LOZANO, Tesifonte Gallego, 11.

VILLARROBLEDO

PARA HOY: CRISTOBAL GONZALEZ HIDALGO, O. Cuartero, 20.
PARA MAÑANA:
MANUEL LOPEZ SANCHEZ, A. Bajas, 1.

HELLIN

PARA HOY: RAMON LOPEZ MARTINEZ, Plaza Santa Ana.
PARA MAÑANA: GABRIEL PRECIOSO CASANOVA, Rabal, 36.

TOBARRA

PARA HOY: ALBERTO GARCIA REINA, Mayor, 84.
PARA MAÑANA: DOLORES SIDERA BLANCO, Avda. Constitución, 2.

LA RODA

PARA HOY: FELIX TALAVERA VIÑAS, Plaza Mayor, 5.
PARA MAÑANA: FELIX TALAVERA VIÑAS, Plaza Mayor, 5.

ALMANSA

PARA HOY: Mª TERESA MERA SANCHEZ, Corredera, 37.
PARA MAÑANA: ANA Mª GOMEZ CAMACHO, Manuel de Falla, 28.

Crucigrama

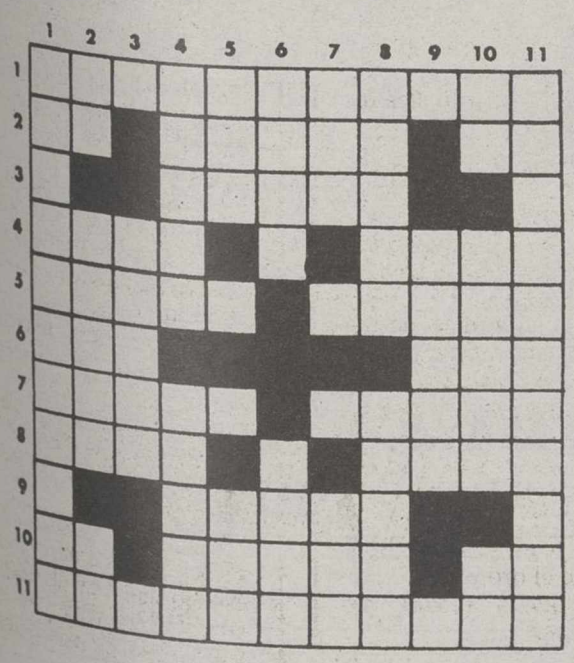

HORIZONTALES: 1: Secreto, oculto. 2: Al revés, símbolo del litio. Individuo perteneciente a un pueblo turco. Antigua lengua de Provenza. 3: Pieza de metal, cilíndrica, mucho más larga que gruesa. 4: Al revés, palpité. Dios griego. 5: Al revés, moldura convexa, de sección semicilíndrica. Anduve de prisa. 6: Al revés, enlacé. Número. 7: Faraón egipcio, famoso por su pirámide. Sorprenden o cortan la retirada a una fuerza militar, haciéndola prisionera. 8: Pieza de materia rígida en forma de circunferencia (Pl). Cansada, falta de fuerzas. 9: Que lo comprende y abarca todo en su especie. 10: Pronombre personal. Aturde, perturba los sentidos. Preposición. 11: Ofrenda, generalmente cruenta, a la divinidad en señal de homenaje o expiación (Pl).

VERTICALES: 1: Educados, sacados del estado salvaje. 2: Consonante repetida. Voz media entre la de contralto y barítono. Al revés, carta de la baraja. 3: Delato. 4: Nublado. Ser. 5: Jornada. Olfateé. 6: Al revés, corre prisa. Al revés, producto de la concepción de una hembra vivípara. 7: Punto cardinal. Nombre árabe. 8: Línea, raya. Al revés, dureza en los pies, las manos, etc. 9: Al revés, acabe, agote. 10: Negación. Vitrina (Pl). Nota musical. 11: Que sobrevienen accidentalmente.

SOLUCION AL CRUCIGRAMA ANTERIOR: HORIZONTALES: 1: Lacedemonia. 2: Al. Fases. iL. 3: érasA. 4: abaB. Dolí. 5: Retor. Zocos. 6: Tri. Eso. 7: Envés. Galán. 8: Raed. Sosa. 9: Unica. 10: Na. Cadís. Et. 11: Omnipotente.
VERTICALES: 1: Lagarterano. 2: Al. Berna. aM. 3: ativE. 4: Efebo. Educí. 5: Dar. naP. 6: Esas. Dido. 7: Mes. ciT. 8: Osado. Asase. 9: Ocelo. 10: II. Losas. Et. 11: Altisonante.

El tiempo

Máxima de 33,2 grados

Según datos facilitados por el Observatorio Metereológico de la Base Aérea de Los Llanos la temperatura máxima en el día de ayer fue de 33,2 grados a las 16,20 horas, mientras que la mínima registrada fue de 17,8 grados a las 7 horas. El viento sopló en dirección suroeste con una fuerza de 18 km por hora. La humedad relativa del aire fue del 70% y el cielo estuvo despejado.

El Instituto Nacional de Meteorología prevé para hoy cielos despejados o poco nubosos y subida de temperaturas en todo el territorio, excepto en las Islas Canarias, en donde registrarán un descenso, asi como alguna precipitación débil y aislada.

Predicción por comunidades

- Cataluña.- Nuboso en el tercio norte. Poco nuboso en el resto. Vientos flojos variables y moderados del n en el norte de la costa Brava. Temperaturas sin cambios.
- Baleares.- Algunos intervalos nubosos con posibilidad de algún chubasco y tendencia a mejorar rápidamente. Brumas. Temperaturas algo más bajas. Vientos flojos variables y calmas.
- Comunidad valenciana.- Alguna nubosidad de evolucion. Vientos flojos variables o calmas. Temperaturas sin cambios.
- Comunidad murciana.- Alguna nubosidad de evolución, con predominio de cielos despejados. Vientos flojos variables o calmas. Temperaturas sin cambios.
- Castilla y León.- Poco nuboso o despejado. Temperaturas en ligero ascenso. Viento flojos variables.
- **Castilla-La Mancha.-** Poco nuboso o despejado temperaturas sin cambios o en ligero descenso. Vientos flojos variables predominando la componente este.
- Comunidad de Madrid.- Poco nuboso o despejado. Temperaturas en ligero ascenso. Vientos flojos variables predominando la componente este.
- Andalucía.- Cielos poco nubosos, con intervalos nubosos de evolución diurna en las sierras de la mitad oriental y en Melilla. Temperaturas en ligero ascenso salvo en el litoral de la mitad oriental donde descenderan ligeramente. Vientos flojos variables en el interior moderados de poniente en el estrecho, pero girando a levante flojos al final de la tarde.

Calendario

SANTORAL

Santos Paulo, Juliana, Librado, Anastasio y Mirón.

HOJA DEL ALMANAQUE

Días transcurridos: 227
Días hasta finalizar el año: 138 días

EL SOL Y LA LUNA

El sol sale mañana a las 05,28 y se pone a las 19,09 (H. S.).

La luna sale mañana a las 20,37y se pone a las 09,19 (H. S.).

Teléfonos

ALBACETE

Parque de Bomberos.....59 61 08
Policía Nacional.....22 33 62
Policía Municipal.....59 61 26
Guardia Civil....22 11 00-21 86 61
G. Civil de Tráfico.....21 07 23
Casa de Socorro.....21 61 61
Cruz Roja Ambulancia..21 90 12
Urgencias.....59 71 37
Hospital General.....59 71 00
Alcohólicos Anónimos..50 03 12
Estación de Ferrocarril.21 02 02
Telégrafos.....22 20 00
O. Reclamación Precios 59 61 11
Protección Civil.....22 34 00
Tele-Ruta (Madrid) 91-535 22 22
Teléfono de la Esperanza 50 33 31
Teléfono del Vecino 24 25 00
Emergencia de Gas Castilla-La Mancha.....21 25 25

LA RODA

Policía Municipal.....44 21 93
Guardia Civil.....44 13 05
Bomberos.....44 14 14
Casa de Socorro.....44 13 28
Cruz Roja.....44 05 64

HELLIN

Comisaría de Policía.....30 15 16
Servicio Urgencias S.S..30 03 63
Policía Municipal.....30 00 00
Bomberos.....30 00 80
Casa de Socorro.....30 01 33
Cruz Roja.....30 08 00

ALMANSA

Parada de Taxis.....34 10 80
Bomberos.....34 00 80
Hospital Ntra. Sra. Belén 34 19 80
Policía Municipal.....31 04 65
Guardia Civil.....34 00 96
Cruz Roja.....34 11 90
Casa de Socorro.....34 19 80

VILLARROBLEDO

Policía Municipal.....14 04 00
Centro de Salud.....14 36 11
Centro de Salud.....14 36 51
Comisaría.....14 15 16
Guardia Civil.....14 01 27
Bomberos.....14 00 80

Carteleras

CARLOS III

CERRADO POR VACACIONES

CANDILEJAS I

CERRADO POR VACACIONES

CANDILEJAS II

CERRADO POR VACACIONES

PALAFOX

Formidable Estreno
UNA EPOCA FORMIDABLE...
Con: Victoria Abril; Richard Bohringer, Gerard Jugnot Ticky Holgado, Chick Ortega. No recomendada a menores de 13 años. Pases: 6 - 7,40 - 9,20 y 11.

CAPITOL

SENSACIONAL ESTRENO.- Un criminal sin pasado. Una mujer sin escrúpulos. Un policía sin futuro. Del director de "No hay salida".
"ARENAS BLANCAS"
(No recomendada a menores de 18 años)
Williem Dafoe, Mary Elizabeth Mastrantonio y Mickey Rourke
SESIONES: 6 – 8,15 y 10,30

CERVANTES

SENSACIONAL REESTRENO. Un gran reparto para una extraordinaria película.
"ANALISIS FINAL"
Kim Basinger, Richard Gere y Uma Thurman
Sesiones: 5,30 - 8 y 10,30
NO RECOMENDADA PARA MENORES DE 18 AÑOS

CENTRO OPTICO
DIEZ NUÑEZ
OPTICO OPTOMETRISTA
Rosario, 46
Teléfono 50 64 84 ALBACETE

GOYA

SENSACIONAL ESTRENO. Si crees que lo primero es la familia... Es que no conoces a los FLODDER.
"LOS FLODDER EN AMERICA"
Nelly Frijda, Huub Stapel, Tatjana Simic y Rene Vant Hof
SESIONES: 5,30 – 8 y 10,30
NO RECOMENDADA PARA MENORES DE 13 AÑOS

GRAN HOTEL

SENSACIONAL ESTRENO.Detrás de ese bello rostro y de esa peligrosa sonrisa se oculta una furia incontrolable.
"LA MANO QUE MECE LA CUNA"
es la mano que domina el muindo. No recomendada para menores de 13 años. Anna Bella Sciorra, Matt McCoy y Rebecca de Mornay. Pases para el lunes 20 de Julio y días sucesivos. Sesiones: 6 - 8,15 y 10,30

M.C.D.2022

GASOLEOS SANCHEZ Y MURCIA SOCIEDAD LIMITADA

VENTA DE GASOLEOS **A** PARA AUTOMOCION
VENTA DE GASOLEOS **B** PARA AGRICULTURA
VENTA DE GASOLEOS **C** PARA CALEFACCION
E INDUSTRIA

Campsa
Distribuidor Comercial

GASOLEOS SANCHEZ Y MURCIA SOCIEDAD LIMITADA

VENTA DE LUBRICANTES MARCA *Campsa*
PONEMOS DEPOSITOS Y BOMBAS
COMPLETAMENTE GRATIS
PARA GASOLEOS A Y B

Campsa
Distribuidor Comercial

GASOLEOS SANCHEZ Y MURCIA SOCIEDAD LIMITADA

SERVICIO A DOMICILIO CON CAMIONES
CISTERNA Y CONTADOR HOMOLOGADO
ANTES DE 24 HORAS
PEDIDOS E INFORMACION
TLF. 21 71 71
FAX 52 25 30
ALBACETE

Campsa
Distribuidor Comercial

HIGINIO OLIVARES
CENTRO DE ESTUDIOS SUPERIORES

CURSO INTENSIVO DE VERANO
PARA EXAMENES DE SEPTIEMBRE

Preparamos todas las materias de:
***E.G.B.-B.U.P.-C.O.U.-F.P.-IDIOMAS**

NUESTROS RESULTADOS NOS AVALAN

Información: Marqués de Villores, 18. Telf: 23 31 11

AYUNTAMIENTO

* Porteros escuela.
* Bomberos Conductores.
* Guardas pesadores.
y otros oficios
SOLO QUEDAN 3 MESES APROVECHALOS

Dionisio Guardiola, 56
Tfno. 22 67 66

ACADEMIA TEMAS

Simón Abril, 13
22 25 70

OPOSICIONES AUX. ADMO.

* Junta.
* Ayuntamiento.
* Estado y Seguridad Social.
Sólo quedan 3 Meses Aprovéchalos
Disponemos de los mejores profesores

Dionisio Guardiola, 56
Tfno. 22 67 66

ACADEMIA TEMAS

Simón Abril, 13
22 25 70

HIGINIO OLIVARES
CENTRO DE ESTUDIOS SUPERIORES

CURSO INTENSIVO DE VERANO
PARA UNIVERSITARIOS

*ALGEBRA-CALCULO	*ESTADISTICA
*FISICA-QUIMICA	*DIBUJO TECNICO
*MATEMATICAS I-II	*CONTABILIDAD
*ESTRUCTURA	*ECONOMIA

Información: Marqués de Villores, 18. Telf: 23 31 11

AUXILIARES DE BIBLIOTECA
UNIVERSIDAD POPULAR DE ALBACETE

CABA centro de estudios
GAONA, 5
☎ 24 10 84

CONVOCADAS
7 plazas
REQUISITOS: * BUP y MAYOR DE 18 AÑOS
PLAZO DE INSTANCIA HASTA EL DIA 20 DE AGOSTO
10 APROBADOS EN ANTERIOR CONVOCATORIA
REUNION INFORMATIVA EL DIA 17 DE AGOSTO A LAS 21 HORAS
TAMBIEN CONVOCADAS 2 AUX.ADMINISTRATIVOS
2 LIMPIADORAS
1 CONSERJE

ACADEMIA ATLANTA
OPOSICIONES AYUNTAMIENTO

-Auxiliares Administrativos
-Guardas pesadores
-Porteros de escuelas
-Agentes de calles

Infórmate en C/ Padre Romano, 1. teléf: 52 03 66

AZULEJOS VALDI, S.L.

OFERTAS

GRES ESPECIAL PISCINAS
VENTA Y COLOCACION
AZULEJOS PARA BAÑO Y COCINA
ULTIMOS RESTOS 1ª 600 PTAS
LISTELOS 20 PTAS. UNIDAD
GRECAS 50 PTAS. UNIDAD
HORNOS, BARBACOAS Y CHIMENEAS
PIDA PRESUPUESTO SIN COMPROMISO

ABIERTO SABADOS TARDE

Ctra. de Jaén, Km. 3 Albacete

CABA
GAONA, 5
☎ 24 10 84

CONSIGUE EN SOLO TRES MESES EL TITULO OFICIAL DE F.P.I

AUXILIAR CLINICA — JARDIN INFANCIA — AUXILIAR ADMINIST
PELUQUERIA ESTETICA

* No se necesita tener estudios
* Horarios de mañana, tarde y noche
* Mayor de 18 años
* Exámenes en Noviembre

COMIENZO DE CURSO EL DIA 1 DE SEPTIEMBRE
RESERVA DE PLAZAS HASTA EL DIA 31 DE AGOSTO
INFORMATE

ACADEMIA ATLANTA
2ª PROMOCION AZAFATAS, GUIAS TURISTICAS, RELACIONES PUBLICAS, SECRETARIAS:

ABIERTO PLAZO DE MATRICULA CURSO 92-93
Prácticas y bolsa de trabajo garantizadas.
Plazas limitadas.
Información: Padre Romano, 1. Tel. 52 03 66

HORARIO DE AUTOBUSES

PROVINCIA	LABORABLES	SABADOS	FESTIVOS
Albatana	13'30-18'30	13'30	---
Alcalá del Júcar	14'00	---	---
Almansa	09'30-11'30-12'00-13'30 17'00-18'30-19'30	13'30-19'30	---
Ayna	14'15-18'00	14'15	---
Balsa de Ves	19'00	---	---
Bienservida	15'00-17'45	15'00-17'45	---
Carcelén	12'00-14'30-18'30	13'30	---
Casas Ibáñez	07'00-09'30-13'45 17'00-19'00	07'00-09'30-13'45 17'00	17'00
Casas de Lázaro	18'00	14'30	---
Caudete	12'00-13'30-18'30	13'30-19'30	---
El Bonillo (1)	14'00-14'30-18'00	14'30	---
El Salobral	08'00-12'45-15'00 18'00	14'15	---
Hellín	06'40-08'15-09'30 11'15-12'15-13'30-13'40 14'30-16'00 18'00-20'15 20'40	06'40-11'15-13'30 13'40-18'00-20'40	06'40-13'40-20'40
La Herrera	14'00-15'00	14'00	---
Minglanilla	19'00	---	---
Molinicos	18'00	14'15	---
Montealegre del Castillo	13'30-18'30	13'30	---
Munera	14'00-17'00	14'00	---
Nava de Abajo	12'45-16'00	---	---
Paterna de Madera	15'00	15'00	---
Peñascosa	18'00	---	---
Socovos	15'00	15'00	---
Valdeganga	13'45-18'00	14'15	---
Villamalea	12'00-14'30-19'00	14'00	---
Villarrobledo	08'00-10'00-11'30 12'30-13'30-15'30 17'00-18'00-19'00 20'00	12'30-19'00	---

(1) El Bonillo: lunes, martes, viernes: 14'00 y 18'00
miércoles y jueves: 14'30

OTROS DESTINOS	LABORABLES	SABADOS	FESTIVOS
Alcázar de San Juan	16'45	---	---
Alicante y Benidorm (2)	03'10-04'10-06'30-11'25-13'15 17'20-18'15-19'15-21'10-22'15	03'10-04'10-06'30-11'25-13'15 17'20-18'15-19'15-21'10-22'15	03'10-04'10-06'30-11'25-13'15 17'20-18'15-19'15-21'10-22'15
Almería	03'05	03'05	03'05
Barcelona	00'30-00'45-06'45-14'15	00'30-00'45-06'45-14'15	00'30-00'45-06'45-14'15
Campoamor	03'10-12'45-19'05	03'10-12'45-19'05	03'10-12'45-19'05
Casasimarro	13'00-18'30	---	---
Ciudad Real	05'00	05'00	09'00
Cuenca	06'00-06'00-15'00	06'00-15'00	---
El Picazo	18'30	---	---
Iniesta	13'15-18'30	---	---
Jaén	03'15-17'00	03'15-17'00	03'15-17'00
Jumilla	14'30	---	---
La Manga	12'00-19'05	12'00-19'05	12'00-19'05
Las Pedroñeras	14'30	---	---
Los Alcázares	02'15-12'45-18'00	02'15-12'45-18'00	02'15-12'45-18'00
Madrid	02'15-02'50-03'30-09'30-10'45 11'15-12'15-13'15-16'15-17'35 18'15-19'00-19'45	02'15-02'50-03'30-09'30-10'45 11'15-12'15-13'15-16'15-17'35 18'15-19'00-19'45	02'15-02'50-03'30-09'30-10'45 11'15-12'15-13'15-16'15-17'35 18'15-19'00-19'45
Motilla del Palancar	06'00-14'15	14'15	---
Orcera	15'00	---	---
Playa de Gandía	19'00	19'00	---
Puente Genave	15'00	15'00	---
Puertollano	12'30	12'30	---
Quintanar del Rey	06'00-08'15-11'00-13'15 14'15-17'00-19'00	14'15	---
Sevilla	02'00-05'45-12'15-12'45	02'00-05'45-12'15-12'45	02'00-05'45-12'15-12'45
Tébar	17'00	---	---
Toledo	05'30	---	---
Tomelloso	14'00-17'00	14'00	---
Torre Juan Abad	17'00	---	---
Valencia	00'30-06'30-07'00 09'30-13'45-14'15 17'00-18'00	00'30-06'30-07'00 09'30-13'45-14'15 17'00-18'00	00'30-00'45-06'30 14'15-17'00-18'00

(2) Alicante: 22'15 sólo Alicante
03'10 sólo Benidorm

M.C.D.2022

Anuncios por palabras

EMPLEO

SE NECESITA SEÑORA para cuidar niños por la tarde llamar de 10 a 1 al teléfono 21 17 87

VENTAS

●VENDO plaza de garaje pequeña. Blasco Ibáñez, 21. Tel. 23 02 60 (4.30-8.30 tardes)

●SE VENDEN o alquilan naves de 400 m² a 1.500 m² con luz, oficinas y servicios en Polígono Campollano. Teléfono: 23 88 35

●SE VENDE finca de riego 30 hectáreas, buena casa, buena maquinaria, orilla de la carretera, 50.000.000 Tef: 22 16 35

●VENDO caravana 5 plazas, seminueva. 625.000 ptas. Tef. 21 48 00. Laura.

●VENDO Duplex, 200 m²., junto Fuente Parque Abelardo Sánchez. Teléfono. 22 52 29. Sólo tardes

●SE VENDE piso C/ Baños, 23-7º. Teléfono. 22 60 62

●SE VENDE piso C/ Dr. Fleming. Teléfono. 22 60 62

●SE VENDE local comercial. Parque Lineal. De 1.500 m². Buenas condiciones. Informe teléfono: 22 60 62

● SE VENDE parcela de 220 m² en 1ª línea Alto de los Molinos. Te. 22 48 55

● VENDO o alquilo local acondicionado, 150 m². Hnos. Jiménez, 3. Tef: 24 05 27

●SE VENDE o alquila entreplanta C/ Feria nº 8. (Albacete). 250 m². Teléfono: 23 88 35

VENDO PISO
a estrenar, zona Fuente del Parque. Garaje, trastero, calefacción individual, parquet... 130 m². Precio 9.400.000 + hipoteca de 6.600.000. Tel: 22 28 21

● OCASION: vendo apartamento amueblado con dos dormitorios, Torrevieja. Plaza Los Locos. 4.800.000 ptas. Tef. 22 24 64

● VENDO moto Kawasaki-Tengai, AB-K. 9.500 Km. 635.000 ptas. Tef. 23 48 21

ALQUILER

● SE ALQUILA local en C/ Juan de Toledo nº 9 de 150 m²-250 m² o 400 m². Interesados llamar al telef. 22 49 54

ALQUILO CASA
Bajo y vivienda (chaflán) muy apropiada para clínica, academia, etc. Teléfono: 50 07 56

● ALQUILO piso amueblado. Teléfono: 22 37 22

● ALQUILO piso lujo amueblado. Paseo Libertad. Edificio Banco Central Hispano. Teléfono: 48 40 05 (mañanas) y 48 44 37 (tardes).

● SE ALQUILA bar zona barrio Hospital. Tef. 23 26 05 (de 9 a 15,30 horas).

● SE ALQUILA piso amueblado, Avda. Ramón Menéndez Pidal. Tef. 27 32 80

● EXPO-92, alquilo vivienda Sevilla, semanas, 7 plazas. Teléfono 91/718 00 09

SE ALQUILA LOCAL
Totalmente acondicionado 80 m², con 8 metros de fachada. Dr. Ferrán, 103. Teléfono: 24 29 69

VARIOS

● SANCHEZ DEL RIO vende piso calle Cruz, 3 dormitorios y salón. Nuevo a estrenar. Tfno: 50 42 06

● SANCHEZ DEL RIO traspasa local calle San Antonio 150 m². Tfno: 50 42 06

● RAFAEL ANDUJAR ORTUÑO médico estomatólogo. Cirugía oral, implantes. Rosario, 3 Pral. Teléfono: 21 88 65. Albacete

ESTUDIAMOS Y RESOLVEMOS, MEDIANTE GAS CANALIZADO O BOTELLAS SU INSTALACION DE
CALEFACCION INDIVIDUAL
Y AGUA CALIENTE CON LA ENERGIA DEL FUTURO LIMPIA Y ECONOMICA
Butano SE LO DEMUESTRA
Consúltenos sin compromiso al Teléfono: 23 57 08
Climagas, S.L. - EMPRESA COLABORADORA DE **Repsol Butano, S.A.**

A.C.R. de Servicios
Decoración en general de Viviendas, negocios, reformas, reparaciones, albañilería, fontanería, electricidad, etc. Presupuestos sin compromiso. AVISOS
Telf. 31 14 17

anmartín asesores
Rosario, 3 - 7.º (Edificio Capitol)
☎ 21 04 29 ALBACETE

● SANCHEZ DEL RIO alquila entreplanta comercial, calle San Agustín. Totalmente instalada. Tfno: 50 42 06

● SANCHEZ DEL RIO alquila piso calle Caba 3 dormitorios y salón. Tfno: 50 42 06

● SE TRASPASA ferretería céntrica. Interesados llamar al 21 64 59 de 14 a 15.

LIMPIEZAS FERNANDEZ
-ESTRACCION DE FOSAS SEPTICAS
-LIMPIEZA DE TUBERIAS Y ALCANTARILLADOS
-REVISION DE TUBERIAS POR EQUIPOS DE TELEVISION
TELEFONOS
-OFICINA 22 08 38
-PARTICULAR 21 44 81

POR TRASLADO
Se vende local, buena zona, de 500 mts., 30 mts. fachada a dos calles, luz, fuerza, agua y demás servicios. Precios y condiciones inmejorables. Tef. 52 13 27

GRACIAS ESPIRITU SANTO
J.S.

● SELECCION de personal para ventas, sector publicidad. Contacto: 50 30 43

AGENCIA INTERMEDIARIA DE PRESTAMOS
-Hipotecas
-Gestión con créditos personales
-Leasing y financiación
Tef. 50 71 01

HIPOTECAS
- Cualquier Inversión
- Compra venta viviendas.
- Reformas
- Construcción
- Promotores
- Trato directo
Telf. 31 14 17

PLADUR
Instaladores autorizados
DECORACIONES ALBACETE
Tfno: 44 30 87

EL PERIODICO **La Tribuna** de Albacete

ESTO ES TODO LO QUE ALGUNOS NECESITAN PARA SER ENVIADOS A LA CÁRCEL.
Y ES TODO LO QUE USTED NECESITA PARA ENVIARLES AYUDA

Colabora.
Estás en libertad

AMNISTÍA INTERNACIONAL
Apdo. de Correos 787 - 02080 ALBACETE

HORARIOS DE MISAS DE LAS PARROQUIAS DE ALBACETE

PARROQUIA	LABORALES										SABADOS Y VISP. FIESTAS						DOMINGOS Y FIESTAS																
	8	8'30	9	9'15	10	10'30	18'30	19	19'30	20	16	17'30	18'30	19	19'30	20	8	9	9'15	9'30	10	10'30	11	11'30	12	12'30	13	16'30	17'30	18	18'30	19	19'30	20
ASUNCION		●							●			●			●					●				●		●							●	
BUEN PASTOR										●					●						●				●								●	
CORAZON DE JESUS									●						●			●				●			●									
ESPIRITU SANTO										●						●				●					●									●
FATIMA										●						●		●							●					●				
NTRA. SRA. DEL PILAR									●		●					●				●					●		●							
NTRA. SRA. DE LA PAZ										●						●		●					●											●
NTRA. SRA. DE LAS ANGUSTIAS											●					●		●					●		●									●
PURISIMA CONCEPCION		●							●						●									●		●							●	
SAGRADA FAMILIA										●						●		●					●		●									●
SAN FRANCISCO (*)	●		●															●					●		●		●							
SAN JOSE			●		●					●						●		●			●				●									●
SAN JUAN	●			●		●				●						●	●		●				●		●									●
SAN PABLO										●						●		●					●		●									●
SAN PEDRO																																		
SANTA TERESA								●						●												●								
SANTO DOMINGO										●							●								●									
SAN PEDRO-SEPULCRO	19'30 miércoles																																	
SAN VICENTE DE PAUL	18'30 lun. mart. mierc. 19 juev.													●											●									
NTRA. SRA. DE LA ESTRELLA	19 mart. y juev.																				●													
VIRGEN MILAGROSA	19 mart.y juev.													●											●									
(*) SAN FRANCISCO	Todos los días a las 20'30 horas.																																	

M.C.D.2022

tve1

07,00.- CARTA DE AJUSTE
07,29.- APERTURA
07,30.- AVANCE TELEDIARIO
07,35.- AREA DEPORTIVA
08,00.- AVANCE TELEDIARIO
08,05.- ESTAMOS DE VACACIONES; "Las aventuras de Bor". Avance Telediario. "Los mapaches". Avance Telediario. "Start Street". "Daniel el travieso". "La llamada de los gnomos". "La ratita negra". "Mi doble identidad". "Diga 33". "Sin vergüenza"
12,10.- AVANCE TELEDIARIO
12,15.- CRISTAL
13,05.- LAS CHICAS DE ORO
13,30.- DESTINO
13,50.- AVANCE TELEDIARIO
13,55.- EL MENU DE CADA DIA
14,10.- INFORMATIVOS CENTROS TERRITORIALES
14,29.- CONEXION CON LA PROGRAMACION NACIONAL
14,30.- NO TE RIAS QUE ES PEOR
15,00.- TELEDIARIO - 1
15,30.- ABIGAIL
16,25.- VACACIONES DE CINE; **"Herbie en el Gran Premio de Montecarlo"** - 1977 - 100 17'. Dirección: Vicent McEveety. Intérpretes: Dean Jones, Don Knotts, Julie Sommars, Jacques Marin. Sam y Billy llegan a París desde donde se trasladan hasta Montecarlo para participar en el Gran Premio. Ambos ponen a punto su viejo coche "Herbie", que provoca las risas de los demás participantes. La aventura está asegurada.
18,15.- AVANCE TELEDIARIO
18,20.- AVENTURA 92
18,50.- NOVATO Y VETERANO
19,45.- AVANCE TELEDIARIO
19,50.- CURRO JIMENEZ
21,00.- TELEDIARIO - 2
21,30.- SIN VERGENZA
22,05.- DEVORAME 2
22,50.- NUESTROS DETECTIVES: KOJAK. **"Ariana"**
00,25.- DIARIO NOCHE
00,45.- GENERACIONES
01.25.- CINE 92. Incluye dos largometrajes: **"La Trepadora"** - 1944 - 92 39'. Dirección: Gilberto Martínez Soler. Intérpretes: Sara García, José Cibrian, Roberto Silve, Beatriz Aguirre, Maria Elena Márquez. Hilario, hijo natural de Don Jaime, a la muerte de su padre compra a Jaimito, el hermano legítimo, la hacienda de Cantarranas. Del matrimonio de Hilario y su mujer, nace Victoria, que se convierte en una mujer emprendedora por lo que la llaman "La Trepadora".
03,00.- SEGUNDA PELICULA; **"El crímen en la alcoba".** Dirección: Emilio Gomez Muriel. Intérpretes: Rafael Baledon, Carmen Montejo, Ernesto Alonso, Andres Soler. Marta ha sido asesinada en su alcoba y todos los indicios acusan a su marido Oscar. Sin embargo, es inocente: se encontraba lejos de casa en el momento del crimen.
04,20.- DESPEDIDA Y CIERRE.

tve2

07,00.- CARTA DE AJUSTE
07,29.- APERTURA
07,30.- CADENA DE LAS AMERICAS
11,00.- FALCON CREST
12,00.- JUEGO DE NIÑOS
12,30.- LA RAYA
13,00.- LA PELICULA DE LA MAÑANA; **"Susana y yo"** - 1957 - 85 45'. Dirección: Enrique Camen Salaberry. Intérpretes: Abbe Lane, Georges Riviere, Juanjo Menéndez, Xabier Cugat, Mary Lamarr. Susana, joven cantante que vive con sus tíos, un poco excéntricos, está enamorada del profesor Arturo Hernán, hombre serio y con fama de duro entre los alumnos. Sin embargo, sospecha que es un donjuan y para salir de dudas, su tía, que dice ser pitonisa, prepara un brebaje que permitirá a Susana convertirse en hombre e investigar en la vida de Arturo.
14,30.- EL PALENQUE
15,00.- CIFRAS Y LETRAS
15,30.- LA AVENTURA HUMANA
16,30.- EL MUNDO DE FIERAS
17,20.- EL MEJOR DEPORTE
19,30.- EL SHOW DE TRACEY ULLMAN
20,00.- TENDIDO CERO
20,30.- SESION DE VERANO. CICLO SHERLOCK HOLMES. **"Sherlock Holmes en Washington"** - 1943 - 71 30'. Dirección: Roy William Neill. Intérpretes: Basil Rathbone, Nigel Bruce, Majorie Lord, Henry Daniell, George Zucco, Don Terr, Holmes Herbert, Thurston Hall. Un experto hombre del Servicio Secreto inglés lleva en Washington una importantísima misión.
21,50.- REDACCION DE LA 2
22,00.- LA ESTRELLA ES... AMERICA; **"Esperando la carroza"** 1985 - 89 21'. Dirección: Alejandro Doria. Intérpretes: Luis Brandoni, China Zorrilla, Antonio Gasalla, Julio de Grazia, Mónica Villa y Cecilia Rossetto. Mamá Cora, muy cerca ya de los ochenta años, tiene tres hijos y una hija. Vive con uno de ellos, precisamente con el más pobre. La familia se junta para celebrar una comida aniversario y es, en este momento, cuando se plantea el gran problema: ¿Quién será el próximo heredero de doña Cora?. ¿Quién se la llevará a su casa?. El asunto se complica cuando se reciben noticias de que la vieja se ha tirado al tren.
23,45.- TREINTA Y TANTOS
00,30.- CLIP, CLAP, VIDEO
01,00.- CINE CLUB. CLASICOS DEL CINE; **"El balcón"** - 1963 - 84 00. Dirección: Joseph Strick. Intérpretes: Shelley Winters, Peter Falk, Lee Grant, Peter Brocco. Vicisitudes de un burdel durante una revolución. Irma, la dueña, controla todo. Su relación con el jefe de policía y con Carmen, lesbiana que hace las veces de confidente. Al mismo tiempo, las visitas de clientes con sus particulares exigencias. VERSION ORIGINAL CON SUBTITULOS EN CASTELLANO
02,30.- DESPEDIDA Y CIERRE.

antena 3

08,00.- NOTICIAS
08,30.- LA GUARDERIA
10,00.- NOTICIAS
10,03.- TAN CONTENTOS
10,04.- VIVA LA SALUD
10,15.- LA SELVA DE CEMENTO
11,00.- ATREVETE
11,57.- NOTICIAS
12,00.- SANTA BARBARA
13,00.- BONANZA
14,00.- NOTICIAS
14,03.- LA PANTERA ROSA
14,30.- SALVADOS POR LA CAMPANA
14,55.- NOTICIAS
15,30.- TELECINE; **"El cuerpo del delito"** - 1987 - 100 USA Dirección: Roy Campanella.
17.20.- TELETIENDA
17,30.- NOTICIAS
17,33.- LA MERIENDA
18,30.- LAS AVENTURAS DEL CORCEL NEGRO
19,00.- SUPERMARKET
19,30.- NOTICIAS
19,33.- LA RULETA DE LA FORTUNA
20,00.- LOS VIGILANTES DE LA PLAYA
21,00.- NOTICIAS
21,30.- EL EQUIPO A
22,30.- NOTICIAS
22,31.- LA PELICULA DEL LUNES; **"El puente de Remagen"**
00,30.- NOTICIAS
01,00.- CINE PARA EL RECUERDO; **"Promesa al amanecer"**
03,00.- CIERRE DE EMISION

TELE 5

07,00.- AVANCE DE PROGRAMACION Y ESPACIOS PROMOCIONALES
07,25.- ENTRE HOY Y MAÑANA
07,45.- T.D. EL VERANO
08,00.- DESAYUNA CON ALEGRIA
10,20.- ALICIA
10,50.- MATINAL DE CINE **"Estación Lunar 44"**
12,40.- VACACIONES EN EL MAR
13,35.- "...A MEDIODIA ALEGRIA". Chiquitina
14,00.- VIVAN LOS COMPIS
14,30.- RESUMEN DE "MANUELA"
14,55.- ENTRE HOY Y MAÑANA
15,30.- MANUELA
16,20.- TELERROMANCE: "MARIA DE NADIE"
17,00.- RESUMEN DE "LA LOBA HERIDA"
17,30.- COCTELERA VIP
18,00.- SUPER GUAY
18,50.- CINE VACACIONES: **"Billy el defensor"**
20,45.- TELECUPON
21,05.- LA LOBA HERIDA
22,00.- NOCHE DE ACCION; **"Grease II".** -1982 - 114 Dirección: Patricia Birch.
00,15.- MISTERIO DE LA NOCHE
00,45.- ENTRE HOY Y MAÑANA
01,05.- TD EL VERANO
01,15.- COPA DEL REY DE VELA
01,20.- ¿HABLANDO SE ENTIENDE LA GENTE?
02,20.- LOS ANGELES DE CHARLIE
03,10.- TD EL VERANO

CANAL+

08,00.- ABC WORLD NEWS CON PETER JENNINGS
08,25.- EL GRAN MUSICAL
09,20.- PRIMER PLANO
09,52.- REDACCION, NOTICIAS
10,00.- SESION ESPECIAL V.O.: **"Artur II: On the rocks".** Comedia, USA, 1988. Director: Bud Yorkin.
11,49.- CINE: **"El fraile".** Suspense. España-Gran Bretaña, 1990. Director: Francisco Lara.
13,30.- LOS 40 PRINCIPALES
14,00.- REDACCION, NOTICIAS
14,05.- DIBUJOS ANIMADOS: Los guerreros sobre ruedas
14,30.- TELESERIE: La pandilla plumilla
15,00.- CINE: **"007: Alta tensión".** Acción, Gran Bretaña, 1987. Director: John Glen.
17,06.- CINE: **"Capitán América"**
18,48.- DOCUMENTAL: La más peligrosa de las cacerías.
19,35.- DIBUJOS ANIMADOS: Babar
20,00.- AVANCE REDACCION
20,05.- LOS 40 PRINCIPALES
20,30.- EN TODO LO ALTO
21,28.- INFORMACION METEOROLOGICA
21,30.- REDACCION, NOTICIAS
21,54.- INFORMACION DEPORTIVA
22,00.- ESTRENO CANAL+: **"Donde está el corazón"**
23,43.- CINE: **"Los dioses deben estar locos"**
01,28.- BOXEO: Especial Tyson
02,28.- CINE: **"Un hombre contra la mafia"**
05,42.- CIERRE

CANAL 9

07,45.- CARTA DE AJUSTE
07,55.- AVANCE DE PROGRAMACION
08,00.- CANAL EDUCATIVO
09,05.- GALLITO RAMIREZ
10,00.- AMOR A PRIMERA VISTA
11,10.- A LA BABALA
12,30.- LA SORT DE CARA
13,00.- A LA BABALA
14,00.- NOTICIAS 9
14,30.- EL TIEMPO
14,35.- SAQUE BOLA
15,30.- A LA BABALA
16,00.- CINE DE VERANO; **"Ladrón".**
17,40.- MAGNUM; Capítulo 28º. Intérpretes: Tom Selleck. Magnum es un veterano del Vietnam y antiguo oficial de la Armada que ahora vive y trabaja en Hawai como investigador privado.
18,30.- ANTOLOGIA DEL CINE ESPAÑOL; **"El sueño de Andalucía".**
20,10.- BELLEZA Y PODER
21,00.- NOTICIAS 9
21,30.- EL TIEMPO
21,40.- EL MON PER UN FORAT
22,40.- CINE DEL LUNES; **"Don Armando gresca".**
00,15.- NOTICIAS 9.
00,30.- MIRA QUINA LUNA; Presenta: Josep Ramón Lluch. Tertulias con cuatro invitados al plató, sobre temas de interés general de nuestra Comunidad.
01,15.- SERIE
01,45.- FIN DE EMISION

M.C.D.2022

Destaca el largometraje "Esperando la carroza", producción argentina en "La estrella es... América"

Cine argentino en La 2 y una nueva aventura de Sherlock Holmes

Tele 5 tiene previsto emitir la película "Grease II", con Michelle Pfeiffer

En la programación cinematográfica correspondiente a hoy lunes 17 de agosto, abundante y diversa, destaca el largometraje incluido en el ciclo "La estrella es...América" de La 2 de TVE, la producción argentina "Esperando la carroza"

MADRID. (Efe).– Dirigida por Alejandro Doria, autor de "Sofía" o "Darse cuenta", se trata de una parodia de folletín protagonizada por una familia de clase media, en la que surgen los enfrentamientos a la hora de repartir la herencia de la abuelita.

Previamente, también en La 2 y antes del informativo de las 21.50 horas, se emite una nueva entrega del excelente ciclo dedicado a Sherlock Holmes, protagonizada por los eficaces y convincentes Basil Rathbone y Nigel Bruce.

Un detective infalible

En esta ocasión el infalible detective debe viajar a los Estados Unidos para resolver la desaparición de un agente del Servicio Secreto de su Majestad la Reina y encontrar un importante y peligroso documento.

En el resto de los canales, los amantes al cine bélico podrán seguir en Antena 3 TV "Puente de Remagen", una

Michel Pfeiffer protagoniza "Grease II", en Tele 5.

película no demasiado brillante pero que puede resultar entretenida y que cuenta además con un amplio plantel de estrellas.

"Grease II"

Tele 5, por su parte, tenía previsto emitir "Conan el barbaro", protagonizada por Arnol Schwarzenegger, pero a última hora ha alterado su programación para dar entrada al musical "Grease II", secuela de la protagonizada por Travolta y que pasó prácticamente despercibida. A pesar de contar como protagonista a la bella Michele Pfeiffer.

En el primer canal, la serie "Nuestro detectives", que tenía previsto emitir un episodio de Kojak, ha sido sustituido por el ciclo "El humor de...", dedicado en esta ocasión a Antonio Ozores.

El título escogido para este ciclo es "Cupido contrabandista", protagonizada por Antonio Ozores, Tomás Blanco y Mara Laso, entre otros muchos.

Dirigida por Esteban Madruga, narra las aventuras de Juan y Maria, ambos residentes en Ceuta, que un buen día deciden marcharse a Madrid, el primero a conocer a su novia, con la que sólo mantiene relaciones por correspondencia, y la segunda para perfeccionar sus estudios de canto.

Myke Tyson

Canal Plus ofrece hoy a sus abonados la repetición de dos interesantes documentales, dedicados respectivamente a la figura del boxeador norteamericano Mike Tyson y a la filmación de los reportajes de "Survival".

El primero de ellos, que se emite a partir de la 1,28 de la madrugada, recoge la historia de la carrera profesional de este polémico boxeador, con imágenes de sus combates más significativos. Una carrera que parece haber terminado tras su condena a prisión por la violación de una joven modelo.

Por su parte, el documental de "Survival", programado a las 18,48 horas, se refiere en esta ocasión a las dificultades y aventuras que han tenido que superar los equipos que rodaron las espectaculares imágenes que suelen ilustrar los trabajos de esta serie.

Citas

Lola Flores.

-JOSEBA AZKARRAGA, diputado de EA: "Yo apuesto por la independencia y un Estado Vasco".

-FRANCIS FUKUYAMA, politólogo estadounidense: "Este año la Casa Blana cambiará de manos".

-LOLA FLORES: "Habríamos que ponernos todos de acuerdo y no pagar a Hacienda. Nunca".

-ODON ELORZA, alcalde de San Sebastián: "Jamás entro a comprar en comercios cuyos propietarios expresan publicamente su respaldo a HB".

-SHARON STONE, actriz: "Los hombres verdaderos son especímenes en vías de desaparición".

-RAFAEL CALVO ORTEGA, presidente de CDS: "Las bajas en el partido tendrán un relieve mínimo".

-MANUEL PIZARRO, presidente de la Bolsa de Madrid: "La caída de la Bolsa es un reflejo de la situación que está viviendo la economía española".

Cumpleaños

...rt de Niro.

...oy, día 17 de agosto de 1992, ...plen años las siguientes ...onalidades:

...OBERT DE NIRO, actor, ... cumple 49 años.

...LVARO PINO, ciclista, 34 ...

...ELSON PIQUET, piloto ... Fórmula I, que cumple 40 ...

...OMAN POLANSKI, direc... de cine, 59.

...EDRO RUIZ, humorista, ...ños.

...EAN PENN, actor, 32 años.

Se emite en La 2 a las 13.00 horas, con el aliciente de escuchar la música del fallecido Xavier Cugat

Juanjo Menéndez protagoniza el filme "Susana y yo" de Enrique C. Salaberry

MADRID. (Fax-Press).– La Primera Cadena de Televisión Española emite a las 16.25 horas **"Herbie en el gran premio de Montecarlo".** Dirigida en 1977 por Vincent McEveety esta comedia está protagonizada por Dean Jones y Don Knotts.

Entretenida. En "Cine 92', la primera cadena ofrece a partir de las 01.25 horas una producción mexicana que se titula **"La trepadora"** y cuyos principlaes protagonistas son Sara García y Roberto Silva.

Una hacienda y una joven

Una vez más la historia tiene como punto de referencia una hacienda y una joven. TVE 1 emite a partir de las 03.00 horas una película mexicana. **"El crimen de la alcoba"** cuenta las peripecias de Oscar acusado de sesinar a su mujer para salvarse de la pena de muerte. Rafael Baledón y Andrés Soler son los principales protagonistas de este aburrido film del año 1946.

La segunda cadena comienza su programación cinematográfica con el film español **"Susana y yo"** del director Enrique Carmen Salaberry. Entre sus protagonistas destacan Juanjo Menéndez y Xavier Cugat. Mucha música y poco más es lo que podrá ver y oír el telespectador a las 13.00 horas.

En "Clásicos del cine", TVE 2 emite a las 01.00 horas **"El balcón"**, del director estadounidense Joseph Strick. Historia de un burdel interpretada por Shelly Winters y Peter Falk que podrá verse en versión original con subtítulos en castellano.

Antena 3 emite **"El cuerpo del delito".** Asesinatos y misterio a partir de las 15.30 horas con la participación de Margot Kidder.

Por último, Antena 3 ofrece **"Promesa al amanecer"** del director Jules Dassin y protagonizado por la actriz Melina Mercuri. Historia del escritor Roman Gary que podrá verse a parir de las 01.00 horas.

Tele 5 comienza su emisión cinematográfica con la película de ciencia-ficción **"Estación lunar 44"** en la que no podía faltar la presencia del actor Malcolm McDowel. Se emite a

Xavier Cugat, para los nostálgicos, en "Susana y yo", en La 2.

las 10.45 horas. A las 19.00 horas está previsto emitir el drama **"Billy el defensor"** en el que un veterano de Vietnam se dedica a proteger a los indios acosados en el desierto de Arizona. Dolores Taylor y Clark Howard son los principales protagonistas de esta historia.

Finalmente, Tele 5 emite **"Grease II"**, con una jovencita Michelle Pfeiffer en el papel de chica-estrella.

Segundas partes nunca fueron buenas y menos cuando la primera versión no era para lanzar cohetes. Los seguidores de este tipo de aventuras musicales podrán ver esta película a partir de las 22.00 horas.

M.C.D.2022

ALTOZANO

Más de 500 personas murieron en 1991 en las carreteras de la región

TOLEDO (Efe).- Un total de 560 personas fallecieron y 6.218 resultaron heridas en los 3.568 accidentes de tráfico que se registraron en Castiila la Mancha durante 1991, según los datos facilitados a EFE por la Dirección General de Tráfico.

Las mismas fuentes señalaron que el número de fallecidos en la región se incrementó en un 7,27 por ciento con respecto a 1990, aunque los accidentes decrecieron en el mismo periodo de tiempo un 5,13 por ciento. Tan sólo en la provincia de Ciudad Real aumentaron en un 3,40 por ciento.

La mayor cantidad de accidentes se registraron en las carreteras que cruzan la comunidad, 2.533, que arrojaron un saldo de 513 muertos y 4.816 heridos, mientras que en las zonas urbanas se produjeron 1.035 accidentes con 47 fallecimientos y 1.402 heridos.

El número de muertos aumentó en Albacete y Ciudad Real con respecto a 1990, pasando de 85 a 119 y de 133 a 148, respectivamente, mientras que en Toledo se mantuvo estable en 150, y en Cuenca y Guadalajara decrecieron de 104 a 97 y de 50 a 46, respectivamente.

Análisis por provincias

Por provincias, en Albacete el número de accidentes se rebajó en 44 accidentes y el número de muertos descendió en un 5,50%, en Ciudad Real, se incrementó en 30 el número de accidentes y la cifra de víctimas aumentó en un 9,17%.

En Cuenca, por su parte, descendieron el número de accidentes y víctimas mortales, lo mismo que en las provincias de Guadalajara y de Toledo.

En total en este período de tiempo se registraron en Castilla-La Mancha en 1990 un total de 3.761 accidentes y en 1991 3.568 accidentes, lo que que ha supuesto un descenso de un 5,13%.

En cuanto al númerno de víctimas, en 1990 se dieron 7.036 víctimas frente a las 6.778 de 1991.

Un hombre muere al ser arrollado por un tren en Albacete

Un hombre, L.P.P., de 79 años de edad y vecino de Albacete, murió ayer al ser arrollado por un tren a las 12 del mediodía en el puente cercano al Barrio de la Estrella en Albacete.

... Y que coman perdices.-Que sean felices y que coman perdices, es lo que le deseamos a la pareja compuesta por María Elena Martínez Fernández (hija de nuestro compañero de talleres, Pepe Martínez Pina) y Juan Carlos Payés Arcas. La boda se celebró ayer en la Parroquia de Nuestra Señora de Fátima, a la una de la tarde y ni siquiera el sofocante calor pudo impedir que la buena nueva llegara a feliz puerto.

LUIS MIGUEL

La Semana Grande Donostiarra se despidió con sabor valenciano

SAN SEBASTIAN (Efe).- La "Semana Grande-Aste Nagusia92" de San Sebastián se despidió ayer con un claro "sabor" valenciano, ya que la última jornada ha sido dedicada a esta comunidad autónoma española. Los actos incluyeron la quema de una "mascletá" a mediodía en el Boulevard, la elaboración de una paella gigante para 2.000 personas y la celebración del "Gran Premio Ayuntamiento de Valencia" en el Hipódromo de Lasarte.

En la noche de ayer San Sebastián despidió sus espectáculos con la última jornada del 29 Concurso Internacional de Fuegos Artificales. La final del Campeonato de España de Traineras, los partidos de pelota y las finales del VIII Torneo Semana Grande de fútbol sala en la playa, fueron algunas de las actividades deportivas.

CHIRIBITAS

■ La pequeña localidad de Peñarrubia puede presumir a partir de ahora de ser la más olímpica de toda nuestra provincia.

***

■ El oro de Almudena Muñoz les ha venido como anillo al dedo para dar nombre a una modesta, pero reluciente plaza que acaba de construirse.

***

■ Y la alegría y el orgullo de la familia Muñoz, oriunda de la localidad serrana, ya no hay quien se lo quite. Enhorabuena, y a disfrutar del título.

***

■ Por otro lado, se espera que en los próximos días se sepa algo del expediente abierto por la alcaldesa para saber qué pasa o qué no deja de pasar con los cuidados del césped del Carlos Belmonte.

***

■ La temporada se nos echa encima y no sería de recibo que de nuevo pasáramos otros cuatro o cinco meses con el sonrojo de un campo que ahora debe estar entre los peores de España.

***

■ A ver si nos sorprende el gerente del Instituto Municipal, al que ahora le habrán entrado las prisas.

***

■ Y más ahora, que las relaciones entre Albacete Balompié y Ayuntamiento han entrado en una fase de máxima cordialidad. Como debe ser.

Plaza olímpica.

***

■ Por una vez para que los albaceteños nos hemos olvidado de la crisis y hemos aprovechado la festividad del sábado y domingo para salir como locos a la playa.

***

■ Baste el dato de que son muchos los que han intentado acudir este fin de semana a Benidorm y no han podido cumplir su deseo por estar todas las plazas de la localidad alicantina ocupadas.

***

■ Así que, han tomado otras alternativas, como las de las fiestas de nuestros pueblos y la ciudad se quedó triste y sola...

Alarma ante la utilización de animales destinados a matar

ROMA (Efe).- Los ecologistas italianos han dado la alarma sobre la difusión de los denominados "perros asesinos" o "pit-bulls", canes de laboratorio "creados" para matar que comienzan a ser utilizados como eficaz arma y rentable juego de azar por el crimen organizado.

Los "pit-bulls" inciaron su aparición en Europa y Estados Unidos durante los últimos años y constituyen una temida raza canina caracterizada por su particular agresividad y su excepcional fuerza.

Los "perros asesinos" son empleados como sustitutos de las armas de fuego por las bandas criminales y protagonizan crueles peleas organizadas en las que se generan fuertes sumas de dinero a través de las apuestas ilegales.

La representante del grupo parlamentario "Verde" Anna Maria Procacci ha presentado una interpelación dirigida a los ministros de Interior, Nicola Mancino, y de Defensa, Salvo Andó, con el objeto de conocer si las fuerzas del orden están al corriente de esta situación.

La senadora recordó que las leyes vigentes en Italia contra los malos tratos a los animales y los espectáculos crueles en lugares públicos, así como las normas que regulan las juegos de azar, prevén el arresto de los organizadores de estas peleas. En Italia se encuentra además vigente desde hace un año la denominada "constitución" de los animales domésticos, en la que se reconoce su derecho a la vida. Procacci denunció la difusión de los "perros asesinos" en algunas localidades del sur del país.

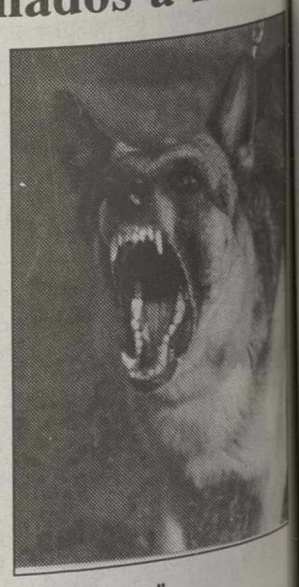

"Perros asesinos".

CLUB GIMNASIO PALAS
ESCUELA DEPORTIVA
C/ San Antonio, 7
Teléf: 21 86 21
ALBACETE
MANTENIMIENTO SEÑORAS -AEROBIC- ¡¡CON SERVICIO DE GUARDERIA!! Y CLASES ESPECIALES PARA LA TERCERA EDAD
CLASES PARA NIÑOS DESDE LOS 5 AÑOS
GIMNASIA RITMICA - GIMNASIA DEPORTIVA - JUDO - KARATE - SQUASH - GIM JAZZ MAN - MANTENIMIENTO MASCULINO Y FEMENINO - PESAS Y APARATOS DE MUSCULACION - MINI-FRONTONES - SAUNA FILANDESA - SAUNA VAPOR - HIDROMASAJE - RAYOS UVA

M.C.D.2022