La Tribuna de Albacete

Director: Carlos Zuloaga López

DIARIO INDEPENDIENTE

Domingo, 10 de Diciembre de 1989

AÑO VI ■ NUM. 1.804 ■ Edita Publicaciones de Albacete, S. A. (Pubalsa) ■ 65 PTAS. ■ CON SUPLEMENTOS 105 PTAS.

La rehabilitación física es uno de los objetivos principales del proyecto de recuperación del Barrio

El Plan "Seiscientas" ha terminado con la ocupación ilegal de viviendas

Uno de los logros más destacados de los primeros meses de gestión del Plan "Seiscientas", ahora redenominado Barrio "Virgen de la Milagrosa", ha sido normalizar la ocupación de viviendas.

Uno de los principales objetivos del Plan "Seiscientas", a través del convenio firmado entre el Ayuntamiento de Albacete y la Junta de Comunidades, era la rehabilitación física del Barrio, con la recuperación y normalización de las viviendas, que al inicio del Plan estaban en una situación caótica.

Después de los primeros seis meses de trabajo, se ha conseguido normalizar el 82,5% de las viviendas, que han sido ocupadas o están en vías de ocupación legalmente; frente al 69,5% que al inicio del Plan estaban en esta irregular situación.

(Pág. 5)

En "La Milagrosa" el 82,5% de las viviendas están ya ocupadas legalmente.

Portada del Dominical.

Sajarov analiza en el Dominical de LA TRIBUNA la política de Gorbachov

(Páginas centrales)

Bases y cupón de LOS TRIBUNOS

(Págs. 20 y 21)

LISTA DE LA LOTERIA NACIONAL

(Pág. 3)

Deportes

España jugará ante Uruguay su primer partido del Mundial de Italia 90

España jugará su primer partido del Mundial 90 de Italia ante Uruguay, el 13 de junio a las cinco de la tarde, después del sorteo realizado ayer tarde en Roma. La selección de Luis Suárez ha sido incluida en el grupo de Bélgica, cabeza de serie, y Korea del Sur, éste último el rival más asequible de todos. Los españoles, uruguayos y belgas lucharán por las dos plazas en juego. El segundo partido para España será ante los coreanos y cerrará esta primera fase ante Bélgica. El partido inaugural del Mundial lo jugarán Argentina y Camerún.

(Págs. deportes)

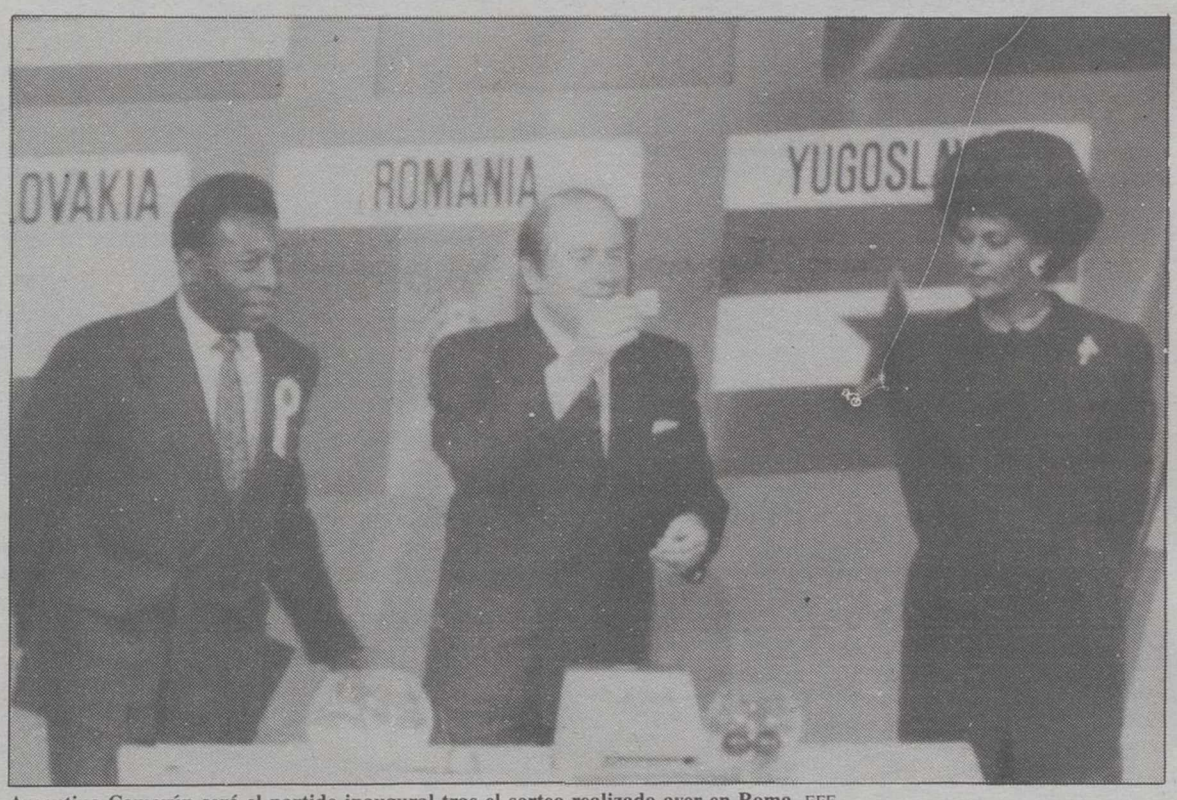

Argentina-Camerún será el partido inaugural tras el sorteo realizado ayer en Roma. EFE

"El Albacete Balompié luchará esta tarde contra el Utrera y el barro por la octava victoria en casa"

"El CABA jugará esta mañana un partido de trámite en Plasencia ante el Galco, un asequible rival"

LA GRAN OCASION

Coches de todas las marcas, usados como nuevos.

- Todas las marcas. Todos los modelos.
- Servicio Citroën 24 horas.
- Garantía hasta 2 años.
- Financiación hasta 48 meses.
- 1.000 Puntos de Asistencia Post-Venta.

Eurocasion

AUTOMOVILES VEGUISA

Concesionario Oficial Citroën para Albacete y Provincia

Casas Ibañez, 21. Tel: 21 51 73. Albacete.

M.C.D.2022

La Tribuna
Año VI
Depósito Legal: AB-752-1984
EDITA: PUBALSA (Publicaciones de Albacete, S.A.)
Director
Carlos Zuloaga López
Subdirector
Luis Parreño
Redactor Jefe
Adolfo Giménez
Redacción:
Gregorio Salvador, Jesús Rodrigo, Antonio Córdoba, Fernando Ganuza, Blanca Acacio, Eva Cañas, María Angeles Guridi, Felicidad Izaguirre, Bernardo Goig.
Fotografía:
Luis Miguel Calero y Jesús Moreno
Agencia informativa y Telefoto:
Efe
Jefe de Talleres
Antonio Lajara
Talleres:
Salamanca, 17 y Polígono Campollano, Calle D, Núm. 1
Apartado de Correos: 369.
Telefax: 211275.
Télex: 29696. PUAL
Gerente
Ramiro López Henares.
Redacción, administración, suscripción y publicidad:
Calle Salamanca, 17, Entreplanta.
Teléfonos: 21 01 21-21 01 13
Exclusiva de publicidad nacional: NOVOMEDIA, S.A.
Director general: José Manuel Rodrigo
Madrid: Juan Miguel Soria. Recoletos, 15. Telf: 564 15 58. Fax: 564 19 09; **Barcelona:** Ramón Domínguez. Beethoven, 15. Telf: 201 12 66; **Bilbao:** Juan Luis González Anduiza. Alameda Mazarredo, 6. Telf: 424 46 05; **Valencia:** Santiago Sánchez Beato. Embajador Vich, 3. Telf: 351 10 65; **Sevilla:** Carlos Rodríguez. República Argentina, 24 Tercero -3 A. Telf: 27 58 94.

Editorial

La "humildad" de los césares

El PSOE, que en estos momentos gobierna con una mayoría imaginaria y con pactos fantasmas de un diputado "fantasma", tiene en las próximas elecciones gallegas una asignatura pendiente, quizá demasiado pendiente y no resuelta, que resolver. La asignatura pendiente de un alejamiento de su electorado que de no ser por las "chapuzas" de Murcia, Pontevedra y Melilla se habría convertido ya en un suspenso histórico, en una calabaza "monumental" a la nefasta gestión de un partido que la prepotencia de la cómoda mayoría absoluta lo acomodó en ese nuevo "Movimiento", donde el César y sus lacayos marcaban las nuevas directrices de su pensamiento ideológico.

* * * *

Los dirigentes socialistas se han presentado en Galicia de mala manera, con malas formas. Su único objetivo para mejorar la Administración gallega es denunciar la posibilidad de un gobierno autónomo reaccionario presidido por el legendario Manuel Fraga. Utilizan la marcha voluntaria de la política nacional del líder conservador para acusar a la primera alternativa de la oposición de reaccionaria. Acusan, gratuitamente, al partido que lidera actualmente José María Aznar de "pretender restablecer lo abolido, de oponerse a las innovaciones", con lo que deja al Partido Popular cerca, muy cerca de lo antidemocrático, de lo anticonstitucional.

* * * *

Fue el ministro de Justicia, que se supone que debe ser ejemplo en el reparto de la misma, el que calificó de tal forma al posible Gobierno del PP en Galicia. Fue el que, sin explicaciones democráticas y constitucionales, acusó, como si de un pobre "voceador" se tratara, de involucionistas a los que por el sagrado derecho de las urnas consiguieron la mayoría en las pasadas elecciones autonómicas y que sólo por la traición de unos pocos perdieron el gobierno de la Xunta. Si Fernando González Laxe consiguió la presidencia de Gobierno fue porque en el partido de Múgica y en sus aliados sí que hay reaccionarios que buscan sucias fórmulas para seguir apoltronados en los cómodos sillones que las urnas no les adjudicó. Para los que acostumbrados a la vida sedentaria buscan el lógico acomodo del sucio éxito que da la traición del pobre Barreiro.

* * * *

Y es que no es lógico que el partido en el Gobierno, el PSOE, llegue a Galicia como un triunfador en las pasadas elecciones. No es lógico que sabiendo que en Murcia, Pontevedra y Melilla pueden recibir un serio correctivo del electorado, se presenten como los únicos salvadores de la esencia fundamental de la democracia. "Sin ellos, Galicia será una mafia de contrabando. Con ellos, a vivir que son dos días". Esa falsa prepotencia debería desaparecer del manual socialista. Ya no estamos en 1982, donde la pobreza de una UCD descafeinada dio la victoria mayoritaria a los "Felipes" y "Guerras" de la chaqueta de pana. Nos acostumbramos al cambio ideológico del PSOE, nos acostumbramos al cambio de rumbo en la OTAN, nos acostumbramos a esa nueva "jet-socialista" que protagonizó escandalosas noticias, nos acostumbramos al alejamiento del PSOE con la realidad social del país, nos acostumbramos a los números circenses electorales, nos acostumbramos a lo que obligaba la mayoría absoluta, pero no por ello debemos acostumbrarnos a asentir a lo que los altos dirigentes del partido puedan decir y propagar en una campaña electoral. Y más, si con la resaca de las generales su mayoría absoluta ha quedado en entredicho.

* * * *

Estas elecciones gallegas, como las próximas autonómicas a celebrar, deberían ser una cura de humildad para los socialistas. No es de recibo acudir a una campaña electoral con la falsa prepotencia que da una "insólita" mayoría en el Congreso. No es serio y ellos lo saben. Y sólo si tras su negra estrategia se esconde el intento de desprestigiar al joven jefe de la oposición José María Aznar, podríamos entender las manifestaciones del ministro de Justicia, Enrique Múgica. Y lo entenderíamos como el "politiquillo del tres al cuarto" que busca el reconocimiento de su partido para buscar ascensos. Pero jamás podríamos entenderlo como el titular de un ministerio, el de Justicia, que debe dar ejemplo al resto de los ciudadanos.

* * * *

Pero no sólo será Múgica. La riada de ministros del Gobierno en la campaña electoral gallega acaba de empezar. En sus mensajes sólo estará el intento de desprestigiar la candidatura de Fraga para identificarlo con los reaccionarios, con los involucionistas. Luego llegará Alfonso Guerra para acabar de adornar el pastel. Pero por muchas guindas que quieran poner, nadie podrá esconder la verdadera razón del otro pastel: el protagonismo serio y democrático del primer partido en la oposición y de su nuevo líder, José María Aznar. **La Tribuna**

El pisto

M.C.D.2022

En estos momentos

Retablo para la esperanza

LUIS PARREÑO

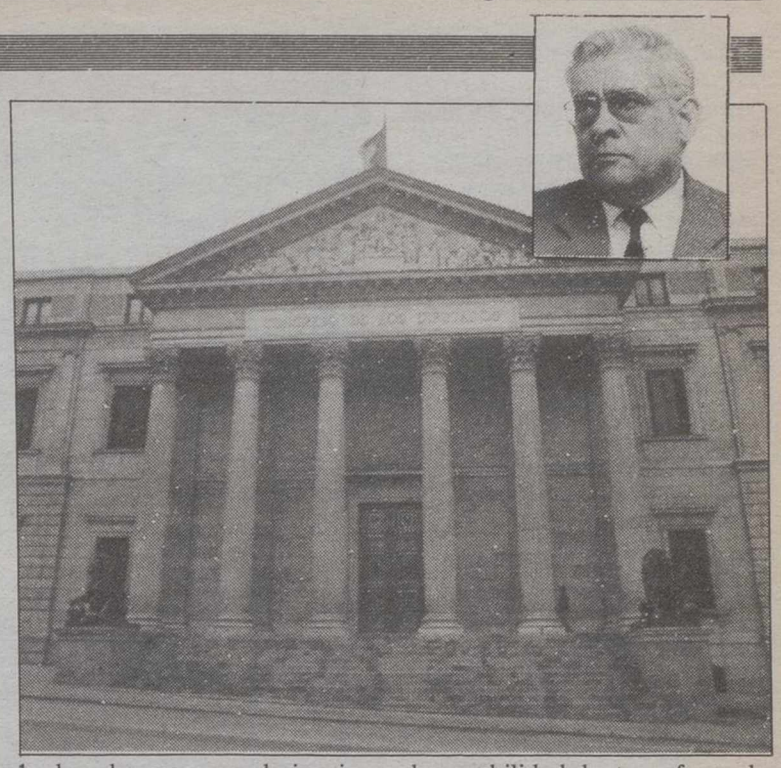

> «...y están los que subidos a un pedestal, alzan voces prepotentes, mientras en su entorno se oye un murmullo de disconformidad y tristeza»

De pronto, en un estallido de luces, se abrieron las cortinas de un gran escenario donde al fondo figuraba en grandes caracteres la palabra "futuro". Iba a comenzar la representación.

A pesar de las luces, permanecían sombras y relieves luminosos de representaciones anteriores, y aún resonaban los ecos de júbilos y manifestaciones enardecidas, y lágrimas y dolor por personajes que habían abandonado la escena para no volver. Por los laterales, derecha e izquierda, ya estaban dispuestos para salir a escena nuevos personajes, que se habían aprendido sus papeles muy de corre prisa, faltos de una auténtica personalidad, empujados por circunstancias, obedeciendo a ambiciones torpes cuando el escenario estaba vacío y la historia tenía que continuar, sobre un argumento de valores e ideas coherentes a las que, posiblemente, había que dar unas dimensiones distintas de las que habían caracterizado al acto finalizado.

Estos primeros personajes fueron abucheados, produciéndose unos momentos de profundo dramatismo, cuando fueron obligados a tirarse al suelo, mientras caía una ligera nubecilla de polvo de escayolas del techo, rotas por disparos intimidatorios. Muchos de esos personajes –en un aquelarre de cárceles y torturas– llegaron a hacer, a medias y con lo imprescindible, equipajes para el exilio...

El director de la obra, respondiendo a la gravedad de la escena, salvó el difícil trance y la representación que estaba encauzada para el futuro, prosiguió su ritmo, con una sutil advertencia de que había que mirar hacia adelante, porque hacerlo para atrás era caer en el riesgo bíblico de la mujer de Lot.

El reparto, la nómina, es larga. Por la izquierda y por la derecha, están saliendo, constantemente, nuevos personajes, con los papeles mal aprendidos o mal interpretados; comparsas, algunos, que no tienen frase, que son un número, un voto; los hay que son auténticas caricaturas a las que las luces de candilejas convierten en sombras frustradas de ambiciones mezquinas y personales; otros son los incomprendidos lleven o no razón, a los que apenas se les concede la palabra; y están los que, subidos en un pedestal, alzan voces prepotentes mientras en su entorno se oye un murmullo de disconformidad y tristeza...

Hay un obstáculo de asesinatos horrorosos que entorpece la imagen del futuro, al fondo. No hay posibilidad de salvar la crueldad de una línea que separa intereses irreconciliables; hay un coro que se encarga de interpretar escenas de repulsa y doloridos aspavientos, pero nadie se detiene en las lágrimas porque reina una resignación absurda...

Se mantienen en el escenario con papeles protagonistas figuras que no gozan del favor del público, personajes torvos que no responden a la importancia de la obra que se está representando; y se advierte en la salida a escena, que, tanto por la derecha como por la izquierda, hay codazos y zancadillas entre los personajes, para ver quién es el primero en situarse en los lugares preeminentes, donde más directamente dé la luz de los focos.

Hay diecisiete retablos autonómicos donde se ha puesto en letras de grandes dimensiones un fondo indicando el futuro. Pero hay una decepcionante lejanía y torpeza en los pasos de los personajes que, indudablemente, no hacen brillante la representación, aunque haya que reconocer la valía de algunos, que siempre son los aparentemente más oscuros.

Hay que coordinar esas diecisiete representaciones y magnificar la unidad, y el equilibrio, corregir desigualdades, que los intereses sean comunes, y que nadie se salga de un texto de honorabilidad dentro y fuera de la escena. Y si hay mutis por el foro, que se haga con toda la responsabilidad, con la cabeza bien alta.

Estas representaciones tienen las características de escenas burlescas y barriobajeras que no coinciden en nada con la alta dignidad que han de tener los espectáculos dirigidos a la gran masa, cuando se habla del futuro. Los detalles anecdóticos de estas historias contadas día a día son motivo de una situación de disgusto generalizada. No vale cambiar los papeles, simplemente interpretarlos bien.

La representación, posiblemente, necesite algunas importantes correcciones. Una de ellas, consolidar como punto indefectible del camino, el del futuro, pero el retablo dedicarlo a la esperanza.

LOTERIA NACIONAL

SORTEO DEL DIA
9 DE DICIEMBRE DE 1989
Doce series de 100.000 billetes cada una

SORTEO 49/89

Lista acumulada de las cantidades que han correspondido a los números premiados, clasificados por su cifra final

Estos premios podrán cobrarse hasta el día 9 de marzo de 1990, INCLUSIVE

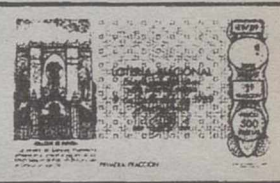

0		1		2		3		4		5		6		7		8		9	
Números	Pesetas	Números	Pesetas	Números	Pesetas	Números	Pesetas	Números	Pesetas	Números	Pesetas	Números	Pesetas	Números	Pesetas	Números	Pesetas	Números	Pesetas
01700	50.000	01701	55.000	01702	55.000	01703	50.000	01704	55.000	01705	50.000	01706	50.000	01707	50.000	01708	50.000	01709	50.000
01710	50.000	01711	65.000	01712	55.000	01713	50.000	01714	55.000	01715	50.000	01716	50.000	01717	50.000	01718	50.000	01719	50.000
01720	50.000	01721	55.000	01722	55.000	01723	50.000	01724	55.000	01725	60.000	01726	50.000	01727	50.000	01728	50.000	01729	50.000
01730	50.000	01731	55.000	01732	55.000	01733	50.000	01734	55.000	01735	50.000	01736	50.000	01737	60.000	01738	50.000	01739	50.000
01740	50.000	01741	55.000	01742	55.000	01743	50.000	01744	55.000	01745	50.000	01746	50.000	01747	50.000	01748	50.000	01749	50.000
01750	50.000	01751	55.000	01752	55.000	01753	50.000	01754	55.000	01755	50.000	01756	50.000	01757	50.000	01758	50.000	01759	50.000
01760	50.000	01761	55.000	01762	55.000	01763	50.000	01764	55.000	01765	50.000	01766	50.000	01767	50.000	01768	50.000	01769	50.000
01770	50.000	01771	55.000	01772	55.000	01773	50.000	01774	55.000	01775	50.000	01776	50.000	01777	50.000	01778	50.000	01779	50.000
01780	50.000	01781	55.000	01782	55.000	01783	50.000	01784	55.000	01785	85.000	01786	50.000	01787	50.000	01788	75.000	01789	50.000
01790	50.000	01791	55.000	01792	55.000	01793	1.050.000	**01794**	**40.000.000**	01795	1.050.000	01796	50.000	01797	50.000	01798	50.000	01799	50.000
80700	50.000	80701	55.000	80702	55.000	80703	50.000	80704	55.000	80705	50.000	80706	50.000	80707	50.000	80708	50.000	80709	50.000
80710	50.000	80711	65.000	80712	55.000	80713	50.000	80714	55.000	80715	50.000	80716	50.000	80717	50.000	80718	50.000	80719	50.000
80720	50.000	80721	55.000	80722	55.000	80723	50.000	80724	55.000	80725	60.000	80726	50.000	80727	50.000	80728	50.000	80729	50.000
80730	50.000	80731	55.000	80732	55.000	80733	50.000	80734	55.000	80735	50.000	80736	50.000	80737	60.000	80738	50.000	80739	50.000
80740	50.000	80741	55.000	80742	55.000	80743	50.000	80744	55.000	80745	50.000	80746	50.000	80747	50.000	80748	50.000	80749	50.000
80750	50.000	80751	55.000	80752	55.000	80753	50.000	80754	55.000	80755	50.000	80756	50.000	80757	50.000	80758	50.000	80759	50.000
80760	50.000	80761	55.000	80762	55.000	80763	765.000	**80764**	**20.005.000**	80765	765.000	80766	50.000	80767	50.000	80768	50.000	80769	50.000
80770	50.000	80771	55.000	80772	55.000	80773	50.000	80774	55.000	80775	50.000	80776	50.000	80777	50.000	80778	50.000	80779	50.000
80780	50.000	80781	55.000	80782	55.000	80783	50.000	80784	55.000	80785	85.000	80786	50.000	80787	50.000	80788	75.000	80789	50.000
80790	50.000	80791	55.000	80792	55.000	80793	50.000	80794	130.000	80795	50.000	80796	50.000	80797	50.000	80798	50.000	80799	50.000
Terminaciones		**Terminaciones**		**Terminaciones**		**Terminaciones**		**Terminaciones**		**Terminaciones**		**Terminaciones**		**Terminaciones**		**Terminaciones**		**Terminaciones**	
1850	125.000	8601	130.000	842	30.000	513	25.000	5254	130.000	1135	125.000	456	25.000	37	10.000	788	25.000	449	25.000
490	25.000	9491	130.000	932	30.000			794	80.000	435	25.000							869	25.000
990	25.000	11	15.000	2	5.000			94	30.000	785	35.000							939	25.000
		1	5.000					4	5.000	25	10.000								
										85	10.000								

ESTE SORTEO ADJUDICA 4.386.120 DECIMOS PREMIADOS POR UN IMPORTE TOTAL DE 4.200.000.000 DE PESETAS

PREMIO ESPECIAL 246.000.000 Ptas. Núm. 01794 PRIMER PREMIO	FRACCION	SERIE	PREMIO ACUMULADO	POBLACION
	9.ª	8.ª	250.000.000	PUNTA UMBRIA

M.C.D.2022

> De infidelidades, pasiones y de amores ciertos. Su prudencia y discreción les obliga a oír, ver y callar

> Los taxistas, todos los taxistas, los de aquí y los de allá, son personas humildes

De los taxistas y de los taxis

RAFAEL YZQUIERDO PERRIN

Para mí, tanto el taxista como el taxi, no es más que la reconversión, palabra muy de moda hoy en día, de aquellos mayorales, que con arrojo, destreza, servicio y conocimientos gobernaban el tiro de cuadrúpedos, mulas o caballos, de aquellos carruajes, diligencias, coches de colleras y sillas de posta, que en la antigüedad y sorteando todo tipo de peligros llevaba a los viajeros hasta su destino. También de los cocheros del landó, cabriolé, calesa o faetón, que en las ciudades "callejeaban" para cumplir un servicio indispensable a sabiendas que de otra forma el visitante, por regla general, sería, sin él, "devorado" por la gran ciudad. El taxista, ciertamente, de siempre fue el pañuelo de lágrimas de muchos que encontraban refugio en su experiencia.

Cuando la tracción animal fue sustituida por la de "caballos mecánicos, el taxista no hizo otra cosa que adaptarse a las nuevas corrientes, comprar un automóvil, pagar la tasa correspondiente al municipio y seguir en la brecha. Pero en sí, él, continuó siendo el mismo. Aquellos profesionales del volante de medio uniforme y gorra, son los que vemos ahora, porque un día, en la Plaza de Cibeles de Madrid, y en otras localidades, se enfadaron muchísimo, viniendo a decirle a la diosa de la capital, que no estaban de acuerdo con el atuendo que les habían impuesto, sembrando el pavimento de infinidad de cubre cabezas. Lo consiguieron, y el taxista viste ahora como mejor le acomoda.

Los taxistas, todos los taxistas, los de aquí y los de allá, son personas de una humanidad desbordante, aunque en ocasiones, y en esto ellos estarán de acuerdo, sale alguno con, digamos, defectillos. Pero esto no puede ser de otra manera si consideramos que el taxista es un ser como los demás, no está hecho de piedra ni de cartón, y de ahí algunas deficiencias, que son ellos los primeros en lamentar. Aquella afabilidad a la que hacíamos mención, tuvo su reflejo más característico en el año mil novecientos cincuenta y siete, cuando en la "villa y Corte" venía al mundo el primer "taxinato". El hecho ocurrió en una "carrera" que hizo un taxista con una señora en "estado de buena esperanza" hacia la clínica de Legazpi. Antes que llegara se produjo en el coche el alumbramiento, un varón. Cuando a los pocos días se celebró el bautizo en la iglesia de San Cristóbal, poniéndosele al crío el nombre de Cristóbal, no podía ser de otra forma, los taxistas se volcaron y entre los diversos regalos que recibió, un piso, por ejemplo, estos conductores de servicio público, le ofrecieron una cartilla de ahorro, cuya primera imposición, hecha por ellos, fue la recaudación total de todas las propinas recibidas en el día del bautizo. Mingote, que nunca está ajeno a lo que ocurre, publicó una viñeta, en donde aparecía un taxista con su vehículo, en el interior una señora y dos caballeros, el diálogo es escueto pero sentido. Dice el taxista: "Lo siento pero no puede dar a luz aquí. Este taxi es sólo de tres plazas".

El taxista sabe mucho de horas al volante. Está expuesto a las mil y una tropelías, entre las que no se puede olvidar el atraco y la muerte violenta para arrebatarle aquello que constituye lo necesario para su sustento y el de su familia. La profesión, creo yo, no es para todos, deben reunirse una serie de condiciones indispensables para resistir los envites de la sociedad, que a medida que pasa el tiempo se hace más exigente, con prisas, histérica. Ellos saben mucho de lágrimas, dolores y penas, como también de alegrías, fiestas y "parrandas". De infidelidades, pasiones y de amores ciertos. Su prudencia y discreción les obliga a oír, ver y callar, porque de otra forma podían armar "una de no te menees". Estos hombres y mujeres del volante son los ojos incansables de las ciudades y a buen seguro que ellos sufren cuando adivinan las malas intenciones de los que se suben al coche y se alegran con las buenas noticias que el pasajero amigo de charla le cuenta durante el recorrido.

Para mí los taxistas son extraordinarios, dicho sea sin ánimo de coba.

TECNIPAR, S.L. GABRIEL CISCAR, 23 - 02005 ALBACETE
Teléfono: 21 70 06

TECNIPAR S.L., ofrece a Vds, los mejores precios y condiciones de antenas parabólicas.
Precio **ANTENA PARABOLICA** individual 1 satélite, todas las polaridades.
INSTALADA Y PUESTA EN FUNCIONAMIENTO
1 año de garantía. Materiales homologados. Pts. 143.000 iva incluido. Faciliades de pago.
Esta oferta es válida hasta el 31-12-89

Precio **ANTENA PARABOLICA** individual, motorizada todos los satélites-todas las polaridades
Instalada y puesta en funcionamiento
1 año de garantía. Materiales homologados. Pts: 247.000 iva incluido. Facilidades de pago
Esta oferta es valedera hasta el 31-12-89

CERVEZA ESTILO
GOLDEN bier TURIA
ESPECIAL

CENTRO DE ESTUDIOS SUPERIORES CEES HIGINIO OLIVARES

GRACIAS
ESPIRITU
SANTO
R.M.

LOS MUEBLES MAS BARATOS DEL MERCADO
LIQUIDAMOS TODO, CON LA MISMA CALIDAD
MUEBLES YECLA, S. L.
DE ALBACETE
C/ TINTE, 3-SOTANO (FRENTE POSADA DEL ROSARIO)

Se ncesitan
CHICAS DE 18 A 25 AÑOS PARA
AZAFATAS PARA PROMOCIONES
Se requiere buena presencia
Y
UNA PERSONA
PARA REPARTO DE PUBLICIDAD
Se ofrece alta en Seguridad Social y sueldo a convenir
Interesados presentarse el lunes día 11 en Bar Casa de la Cultura de Hellín de 12 a 14 horas.

POR FIN
LAS GALERIAS COMERCIALES
QUE ALMANSA
ESPERABA Y NECESITA
En pleno corazón de la Ciudad
®
RAMBLA - CENTRO
—Tiendas de todo tipo
—Cafeterías
—Servicios
—Calles y Plazas peatonales
—Plazas de garaje
—Aparcamiento público
EXPOSICION MAQUETA Y PLANOS
Desde el día 12 del actual en C/ Rambla de la Mancha, nº 38 (Junto al Colegio Episcopal) ALMANSA
RESERVE YA SU LOCAL

M.C.D.2022

Seis meses de trabajo en el proyecto "Seiscientas"

Después de los trabajos realizados en los primeros seis meses, el Plan "Seiscientas" ha empezado a dar sus frutos de una forma positiva, en su objetivo principal como es la recuperación física de un Barrio deteriorado en todos sus aspectos y marginado del resto de la ciudad. Como es sabido, este Plan se lleva a cabo mediante un convenio entre el Ayuntamiento de Albacete y la Junta de Comunidades, tratando de establecer, de acuerdo con la metodología empleada en el trabajo social, una serie de objetivos que permitan alcanzar una meta: la de mejorar las condiciones de vida y convivencia de la población del Barrio y, de esa forma, llegar a la normalización de dicha comunidad.

Se trabaja en la prevención y tratamiento de conductas asociales en la infancia y la adolescencia, con la creación de talleres ocupacionales

El Plan "Seiscientas", algo más que la rehabilitación física de "La Milagrosa"

Ante la problemática de las toxicomanías se ha solicitado la intervención de la Policía en la desarticulación de grupos organizados

E. CAÑAS

En los primeros días, el equipo del Plan "Seiscientas" trabajó en la limpieza de viviendas vacías e impedir la ocupación ilegal.

Cumpliendo con lo establecido en el convenio firmado entre el alcalde de la ciudad, José Jerez, y el consejero de Política Territorial, Gregorio Sanz Aguado, para la rehabilitación del Barrio de Las Seiscientas, actualmente redenominado por los propios vecinos "Virgen de la Milagrosa", el equipo coordinador de dicho Plan ha elaborado un informe sobre el trabajo realizado en los tres primeros trimestres.

La primera acción que se llevó a cabo para poner en marcha dicho Plan fue la dotación de unas oficinas, desde donde se desarrolla el trabajo en contacto directo con la población afectada, al tiempo que el equipo coordinador definió los siete programas y los doce programas de que consta el proyecto.

El programa uno compete a la inserción social y prevención de la marginación, con la promoción de empleo, el tratamiento de conductas asociales en la infancia y adolescencia en el ámbito del Ocio y Tiempo Libre; así como la prevención social de las toxicomanías.

El resto de los programas son: promoción y cooperación social (animación, organización y participación comunitaria; captación y formación del voluntariado; y sensibilización ciudadana); orientación, información, valoración y asesoramiento; promoción familiar (potenciación de familias normalizadas y tratamiento de familias en situación de riesgo); educación (fracaso escolar y educación de adultos); educación para la salud (promoción de la salud y detección y seguimiento de minusvalías) y vivienda y urbanismo.

Ocupación de viviendas

En el aspecto de la vivienda, en el informe se recoge que la situación cuando se inició el Plan era realmente caótica. A parte de los escasos pagos de alquileres, y los destrozos en las viviendas y otras desocupadas tabicadas (115 en total), existía otro numeroso grupo sin ocupar y sin tabicar, con las puertas destrozadas.

Asimismo, existía un gran número de viviendas ocupadas ilegalmente (16) y otro grupo de sucesiones familiares no regularizadas (20). Al mismo tiempo, las ocupaciones ilegales se sucedían continuamente, así como los abandonos de vivienda de gente que no podía soportar la situación y se iban a otros barrios, dejando la vivienda desocupada y sin entregar las llaves.

> "Este Plan trata de establecer una serie de objetivos que permitan alcanzar una meta: la de mejorar las condiciones de vida y convivencia de la población del Barrio y, de esa forma, llegar a la normalización de dicha comunidad"

En un primer momento, el trabajo consistió en limpiar viviendas vacias y tabicarlas para impedir la ocupación ilegal, impedir estas ocupaciones clandestinas cuando se producían, detectar todos los casos de situaciones ilegales y frenar en la medida de lo posible, la huida del Barrio y en caso de producirse que se diera cuenta y se entregaran las llaves.

Así, al comienzo del Plan existía un 69,5% de viviendas ocupadas legalmente, un 6% de situaciones irregulares, y 24,5% de viviendas vacías. Frente a la situación actual de: 82,5% de viviendas ocupadas o en vías de ocupación legalmente, 17,5% de viviendas vacías y ninguna en situación irregular.

Igualmente, se han regularizado los pagos de alquileres, una vez que el Ayuntamiento se hizo cargo de los cobros, aunque todavía queda un buen número de vecinos que pagan con un mes o dos de retraso, ya que no son economías fuertes y en muchos casos no cuentan con ingresos fijos, además de que quedan resabios de la situación anterior, que se resisten a pagar por falta de costumbre o hasta ver si realmente se emplea medidas de fuerza.

En este sentido, siempre que algún vecino ha acumulado tres meses sin pagar, se inicia el correspondiente proceso de deshaucio, con las consiguientes comunicaciones que surten bastante efecto.

Promoción de empleo

Dentro del Programa de Inserción Social y Prevención de la Marginación, el proyecto de promoción de empleo tiende a paliar el principal problema de los barrios, siendo el objetivo más destacado, proporcionar el mayor número de posibilidades de ocupación laboral de la población.

Así, en "La Milagrosa" se trabaja en la concienciación de la población para que participe en lo cursos del INEM, así como un seguimiento de los jóvenes de la Escuela-Taller y la elaboración de un censo de población parada que demanda empleo. También se intenta crear y potenciar el trabajo asociado en cooperativas o sociedades anónimas. Se han constituido 2 sociedades anónimas laborales: 1 de limpiadoras, con cinco miembros, y otra de mantenimiento (pintores), con 6 miembros.

En este aspecto, hay iniciados los primeros pasos para una cooperativa de jóvenes (8) que se dedicarían a la jardinería; así como facilitar la contratación de personal del Barrio a empresas privadas que lo solicitan. Hasta el momento se han colocado 9 personas.

Dificultades de integración

En este curso 89-90 se ha dado un nuevo enfoque al funcionamiento de la Escuela de Ocio y Tiempo Libre, pasando a atender a aquellos niños que presentan mayores dificultades de integración y que pertenecen a familias más conflictivas y deterioradas, a través de los talleres ocupaciones, como son los de telares o de expresión plástica y dinámica.

Dentro del proyecto de prevención y tratamiento social de las toxicomanías, se han celebrado reuniones con colectivos del Barrio para detectar a las personas relacionadas con el tráfico y consumo de droga y puntos de venta dentro de la propia barriada. También se ha contactado con la Policía y la Brigada de Estupefacientes para darles a conocer la realidad y solicitarles su intervención en situaciones concretas.

M.C.D.2022

Periódicamente, Antonio Ramírez de Lucas pasa consulta en el Park Avenue de Nueva York

Un psiquiatra albacetense ejerce en el Centro de Enfermedades de Miami

Julio Iglesias le recordó su actuación en la Caseta de los Jardinillos, tras recibir el premio Benidorm

Antonio Ramírez de Lucas lleva ya cuatro años ejerciendo su profesión de médico psiquiatra en Miami, donde diariamente está en contacto con las más modernas técnicas terapeúticas americanas para el tratamiento de enfermedades de la más variada patología, desde la ansiedad hasta la esquizofrenia

Tita MARTINEZ

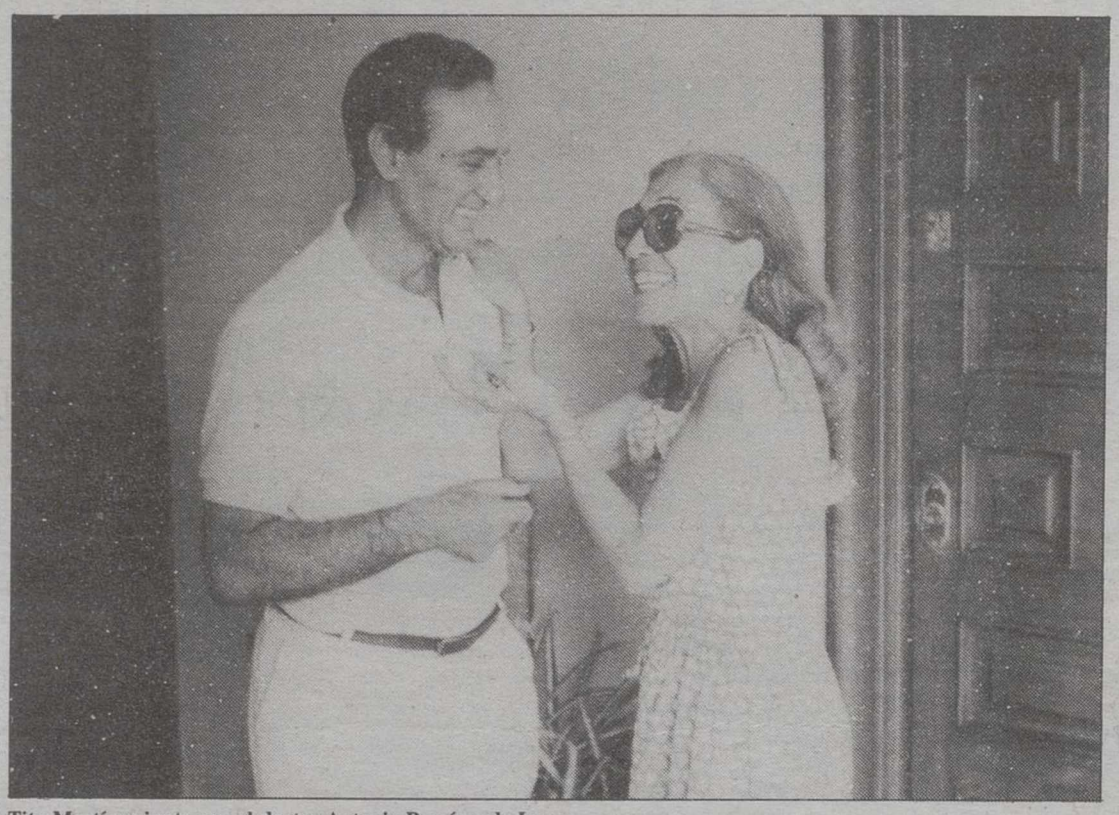

Tita Martínez junto con el doctor Antonio Ramírez de Lucas.

Después de muchísimos años de ejercer la profesión de médico psiquiatra, viviendo y conviviendo ambientes internacionales, el doctor Antonio Ramírez de Lucas conserva intacto su cordial trato albacetense.

Encontrarlo en Miami ha sido igual que abrazarnos en el Altozano o en la calle Tesifonte. La única diferencia estriba en el pampaneo que Antonio tiene allí montado y en los niveles tanto profesionales como privados en los que se desenvuelve. Pampaneo y niveles que Antonio, con el corazón y los brazos abiertos de par en par, nos oferta desde el mismo momento en que nos recibe en el aeropuerto y con la misma sencillez que me convidaba, en aquella nuestra niñez, a un chambi en la puerta del Instituto o me compraba un delantalico en la tienda de nuestra común amiga María Luisa Valencia.

De todo aquello han pasado cerca de treinta años. En este intervalo estuvimos con él en Nueva York, igual que ahora en Miami, Enrique González y yo.

Antonio Ramírez de Lucas lleva ya cuatro años ejerciendo su profesión de médico psiquiatra en Miami, desde que embarcara una Navidad en el Independence en el puerto de Algeciras. Llevaba un contrato para trabajar un año en Nueva York en el Policlínic Medical Scholl y una beca de neuropsiquiatría. Este hospital estaba en Manhatan y era decano de las Escuelas de Medicina de Postgraduados de EE.UU.

- ¿Y por qué no volviste al cabo de un año?

- Porque las cosas, venturosamente se encadenaron. Pasé al Central Islip State Hospital de Long Island con 12.000 camas, el segundo hospital más grande del mundo. Allí empecé a tomar contacto con el ritmo de trabajo americano, porque trabajaba de ocho de la mañana a cuatro y media de la tarde y entonces me iba al Centro Psicoanalítico que distaba a 15 kilómetros de donde trabajaba de seis a diez de la noche, haciendo la especialidad de Psiquiatría.

- ¿Y no te desanimaste?

- No, te lo aseguro. Rendí a tope y el afán de superación, el orgullo de competir y también el hecho de que las cosas se canalizaran debidamente me ayudó muchísimo.

Actualmente Antonio trabaja en el Centro de Enfermedades Mentales. Allí ve un promedio de 20 enfermos de la más variada patología: suicidas, sicópatas, esquizofrénicos, depresivos, que pertenecen a todas las escalas sociales y étnicas que pueblan ese gran Miami. Pero Antonio Ramírez tiene también su consulta privada allí y cada dos semanas vuela para atender su consulta de Park Avenue en Nueva York.

Antonio vive en una zona residencial elegantísima. En una preciosa casa con jardín y piscina donde ha reunido una importante pinacoteca de la que él no presume. Nació en el entonces Paseo de Alfonso XII, que después fué de la República, de José Antonio y hoy de La Libertad. Hijo de aquel legendario Don Otoniel y de Doña Pepa, una mujer felizmente reinante todavía a sus recientes cien cumplidos años.

Medical Center

Antonio Ramírez de Lucas también trabajó en el Maimonides Medical Center, que es la Escuela de Medicina, y en el Instituto de Familia Portorriqueño, en el que conectó con los problemas que para estos emigrantes supone el cambio de ambiente y la dificultad del idioma. "De ello se derivó el proyecto de investigación para la Federación de Handicap -comentó el propio Antonio Ramírez de Lucas-, en el que estudié la posibilidad de rehabilitación de afectados por problemas físicos y su repercusión a nivel social, laboral y emocional".

El Plan de Educación Infantil beneficiará a 3.000 niños

Más de 3.000 niños menores de seis años de Castilla-La Mancha se beneficiarán del Plan Experimental de Educación Infantil y Atención Temprana puesto en marcha de forma conjunta por las administraciones central y regional.

El citado Plan incluye a los niños acogidos en las escuelas infantiles dependientes de la Junta de Comunidades (unos 3.000), a otros centros dependientes del Ministerio de Educación y Ciencia y a aquellos que gestionados por los ayuntamientos se quieran sumar a esta experiencia.

También beneficiará a los niños con necesidades especiales, para lo cual el Ministerio de Educación ofrece a la Comunidad Autónoma los servicios de 28 personas especializadas (pedagogos y psicólogos) en siete equipos de atención temprana, además de otros cinco equipos de atención a la infancia de la Junta de Comunidades.

Esta medida se enmarca dentro del proyecto de reforma del sistema educativo y afecta a la etapa de educación infantil, hasta los seis años de edad.

Uno de los objetivos es la planificación de la oferta educativa en coordinación con el resto de las administraciones públicas que tienen ofertas en estos niveles educativos.

La Dirección General de Bienestar Social de la Junta de Comunidades reconoce la necesidad de crear más escuelas infantiles y centros de atención a la infancia, para lo que se firmará proximamente con el Ministerio de Asuntos Sociales un acuerdo, que permitirá corregir las desigualdades sociales y facilitará la incorporación de la mujer al trabajo.

Para desarrollar el convenio y, por tanto, el Plan Experimental, ya se ha constituido en Toledo una comisión integrada por representantes de estas administraciones, y cuya fase inicial es dotar de material didáctico y formación del profesorado encargado de llevar a cabo estas medidas de educación infantil.

†

DON JUAN SAEZ GOMEZ

(Ex-director de Aegón)

Falleció en Albacete el día 8 de Diciembre de 1989 a los 29 años en accidente de tráfico. Confortado con los Santos Sacramentos y la Bendición Apostólica de Su Santidad.

D. E. P.

Su novia y amigos.

RUEGAN UNA ORACION POR SU ALMA

Y la asistencia a la misa que tendrá lugar mañana lunes día 11 a las ONCE de la mañana en la Santa Iglesia Catedral.

Albacete, Diciembre, 1989

M.C.D.2022

mpugnados los lanes de estión del arque de las agunas

EFE

a Asociación de Propieta- de las Lagunas de Ruidera dad Real) han impugnado lanes de gestión y orde- ión del citado Parque Natu- según anunciaron los mis- propietarios.

l secretario de dicha Aso- ión, Anibal Ruiz, afirmó la Administración está ando sobre unos terrenos as aguas que no son suyas, el Parque se creó en los 70 en una zona de pro- d privada.

ste portavoz rechazó la acu- ión de que los propietarios los que degradan el Parque ral y alegó que la Admi- ción regional está fomen- la afluencia de visitantes zona que no tiene infraes- ura para albergar a miles uristas, sobre todo en vera- A juicio de los propietarios, de las razones del deterioro zona es la acampada libre, ue ellos tengan una razón eso para impedirlo.

s soluciones, según los pro- rios, pasan por la firma de ovenio entre ambas partes, ue "cuando se crea un Par- Natural en propiedad pri- la Administración ha de r a un acuerdo con los par- res en la gestión de los nos o bien expropiarlos".

rdó Ruiz que hace un año sentó una propuesta de cio a la Administración nal sin obtener respuesta. o obstante, la Asociación nce que estos terrenos n servir para el disfrute ico, aunque indicaron que son los propietarios, ya en el siglo pasado se pri- aron, y así se acredita en gistro de propiedad y en entencias de la entonces encia Territorial de Alba-

specto al recientemente ado Plan de Extracciones gua, Ruiz propuso que la nistración regional sub- one a los propietarios de explotaciones agrícolas as en la parte alta del ero 24, para que cambien ltivos de regadío por otros necesiten menos cantidad gua.

La Cámara de Comercio de Toledo ya cuenta con este servicio europeo

Información y cooperación, a través de la euroventanilla

Dispone de un equipo humano especializado en temas comunitarios

Las empresas de la región podrán acceder a un servicio de información, orientación y ayudas a la cooperación empresarial en el ámbito de la CEE, a través de la euroventanilla instalada en la Cámara de Comercio de Toledo y conectada con sus homólogas en las cuatro provincias restantes.

LT

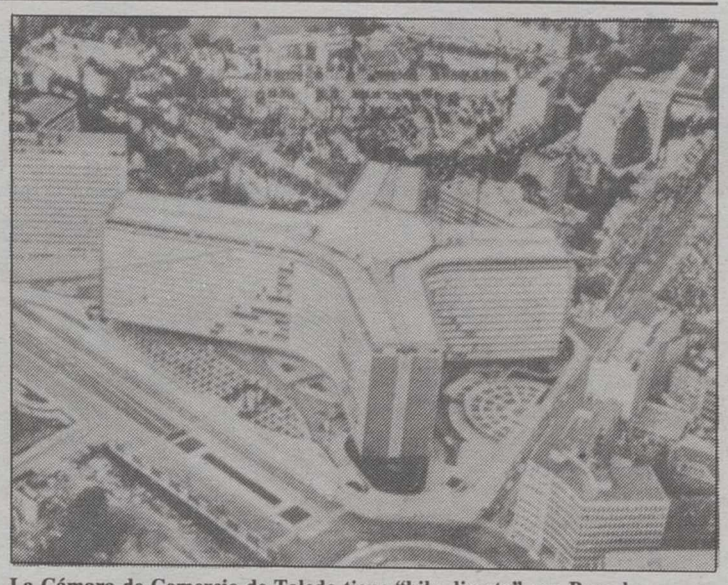

La Cámara de Comercio de Toledo tiene "hilo directo" con Bruselas.

La euroventanilla Toledo-Castilla-La Mancha es una de las 26 previstas para España y, junto con Bilbao, Barcelona, Madrid y Valencia, una de las cinco gestionadas por Cámaras de Comercio españolas.

Ha sido elegida con otras cuatro más en el grupo primero de la fase de ampliación, y tiene su sede en la Cámara de Oficial de Comercio e Industria de Toledo y su área es toda la región a través de una sub-red constituída por las Cámaras de Comercio de las cinco provincias castellano-manchegas.

Servicios

Información, orientación y cooperación son los tres tipos de servicios que ofrece la euroventanilla Toledo-Castilla-La Mancha.

Información. Sobre cualquier tema de la Comunidad Europea de interés para el mundo de la empresa. Información que incluye temas como medidas de mercado interior (eliminación de barreras a los intercambios de personas, mercancías y servicios), instrumentos financieros, préstamos y subvenciones, ayudas de los fondos estructurales (FEDER, FEOGA y FSE), programas comunitarios, normativa comunitaria actualizada de los diferentes sectores y productos, mercados públicos, licitaciones, concursos de obras y suministros, políticas sectoriales, política de la competencia y otros.

Esta información, disponible para cuantos la demanden, será también objeto de una difusión colectiva y sectorial efectuada por los técnicos de la Cámara a través de distintos medios de comunicación directa con las empresas afectadas.

Orientación. A la pequeña y mediana empresa sobre trámites administrativos comunitarios, contactos con organismos e instituciones, cumplimentar documentación, reglamentación sobre productos y mercados.

Cooperación. Con las pequeñas y medianas empresas en la búsqueda de empresas europeas o de otros países terceros para establecer acuerdos de cooperación técnica, comercial o financiera.

Esta euroventanilla dispone de dos técnicos especialistas en temas jurídico-administrtivos y económico-financieros comunitarios, y un experto en telemática, manejo de bases de datos y documentación. Asismimo, el equipamiento informático y de telecomunicación en la euroventanilla Toledo-Castilla-La Mancha permite acceder a los más importantes centros de bases de datos europeos.

Servicio totalmente gratuito

El acceso a los servicios de esta euroventanilla es totalmente gratuito para todas las empresas de las cinco provincias de la región que son sus destinatarias naturales. También está abierta a cuantos organismos públicos, instituciones, asociaciones empresariales o profesionales y particulares estén interesados por los asuntos comunitarios.

Las euroventanillas nacieron en 1987, cuando la Comunidad Europea puso en marcha un proyecto encaminado a crear una red de oficinas de asitencia a las pequeñas y medianas empresas europeas, para facilitar el proceso de adaptación a los requerimientos del Mercado Unico. El proyecto concluirá en 1990 con la constitución de una red de 187 oficinas en toda Europa.

Albacete recibió 125 millones de pesetas en subvenciones culturales

EFE

Las subvenciones ofertadas por la Consejería de Educación y Cultura de Castilla-La Mancha durante 1989 alcanzaron los 900 millones de pesetas, según informaron fuentes del gobierno regional.

Estas ayudas fueron distribuidas entre las 3.252 peticiones tramitadas por Cultura durante este ejercicio y afectaron al 60% de los municipios catellano-manchegos.

El mayor presupuesto fue para actividades teatrales, musicales o cine-clubs, con un montante de 263 millones de pesetas. Las escuelas-taller recibieron 179 millones y 166 millones fueron para becas de estudios en Inglaterra.

De los 900 millones de pesetas de subvenciones, la provincia de Toledo obtuvo 288, que sirvieron para organizar cerca de 900 actos culturales que llegaron a 450.000 personas, según datos de la Consejería de Cultura. Ciudad Real recibió 225 millones de pesetas, Albacete 157, Cuenca 140 y, por último, Guadalajara 90 millones de pesetas.

El total de actividades culturales, según las mismas fuentes, afectó a 529 municipios de Castilla-La Mancha que agrupan a más del 90% de su población.

Entre las principales actividades culturales subvencionadas destaca la investigación arqueológica y paleontológica en Castilla-La Mancha, actividades teatrales, cine matográficas y musicales.

EL POETA BELMONTE MOLINA, CONVALECIENTE

Pascual Belmonte Molina, el popular y apreciado poeta rodense, se encuentra desde hace unos días aquejado de problemas de circulación sanguínea en una pierna.

"El poeta de las alas de madera", como se le denomina afectuosamente desde que usa muletas, goza de gran prestigio y generales afectos, tanto en La Roda como en la provincia y región, debido a sus numerosos recitales.

ATENCION TRANSPORTISTAS

CABEZAS TRACTORAS Y RIGIDOS

VOLVO MODELOS F-10 Y F-12

MATRICULADOS EN ESPAÑA Y SIN PROBLEMAS DE DOCUMENTACION

RECIOS INTERESANTISIMOS DESDE 3.500.000 PTS + IVA

6 MESES DE GARANTIA - FINANCIACION HASTA 4 AÑOS

ISITENOS SIN COMPROMISO EN:

LBACETE: PROVEHIMA S.A.
Políg. Indust. Campollano C/C, nº 20
Teléfono 967 - 21 67 62

¡¡TRATE CON PROFESIONALES!!

MURCIA. PROVEMU S.A.
Ctra. Cádiz-Barcelona Km. 326
ALCANTARILLA.- Teléfono 968 - 80 39 16

M.C.D.2022

Los trabajos seleccionados se expondrán en el hall del Auditorio, desde el día 20 hasta el 11 de enero

Hasta el martes, recepción de obras para la VII Exposición de Artistas Jóvenes

Pueden participar todos los artistas nacidos o residentes en Albacete, cuya edad no supere los 30 años

Desde el día 20 de este mes, hasta el 11 de enero, se expondrán en el hall del Auditorio Municipal las obras seleccionadas que han concurrido a la VII convocatoria que el Ayuntamiento realiza para artistas jóvenes, nacidos o residente en Albacete, cuya edad no supere los 30 años.

LT

Para la Exposición de Artistas Jóvenes, el tema y la técnica son libres.

En este certamen, cada autor podrá exponer una obra enmarcada con una anchura máxima de un metro y medio por cualquiera de sus lados, según se recoge en las bases de la convocatoria.

Al objeto de que se pueda hacer una selección de las obras, éstas se presentarán en la sección de Cultura del Ayuntamiento de la capital (tercera planta), en horario de lunes a viernes: de 8 a 15 horas, hasta el próximo martes, día 12. Los artistas, para la confección de un catálago, deberán aportar una nota biográfica no superior a 10 líneas. Tanto el tema como la técnica son libres.

La exposición se inaugurará el próximo día 20 de diciembre, a las siete de la tarde, en el hall del Auditorio. Asimismo, el Ayuntamiento destinará un mínimo de 170.000 pesetas para la adquisición de una obra, previa selección del jurado que aconsejará su adquisición.

Premios de fotografía

Por otra parte, hasta el próximo día 15, en la sede la Universidad Popular de Albacete, se puede visitar la exposición fotográfica de los premios que sobre Artes y Tradiciones Populares se concedieron en el certamen nacional en 1987.

Para el día de la clausura, la UP ha previsto la celebración de talleres abiertos sobre cocina tradicional, de las 16 a las 22 horas.

El día 14 comienza el IX Concurso de Jóvenes Intérpretes

El próximo día 14 darán comienzo los actos del IX Concurso Nacional de Jóvenes Intérpretes "Ciudad de Albacete", que se prolongarán durante los días 15 y 16.

En el concurso podrán participar todos los intérpretes de piano de nacionalidad española que no hayan cumplido los 25 años antes del 31 de diciembre, ni hayan sido galardonados con el primer premio en ediciones anteriores de este concurso nacional "Ciudad de Albacete".

Una vez finalizadas las pruebas, se hará público el fallo correpondiente por el jurado y cada uno de los concursantes galardonados se comprometerá a ofrecer a Juventudes Musicales de Albacete, gratuitamente, un concierto en la fecha que de mutuo acuerdo se establezca, dentro del año 1990, acto en el que se le hará entrega de la mitad del importe en metálico del premio obtenido y el diploma correspondiente.

CARLOS III
SENSACIONAL ESTRENO

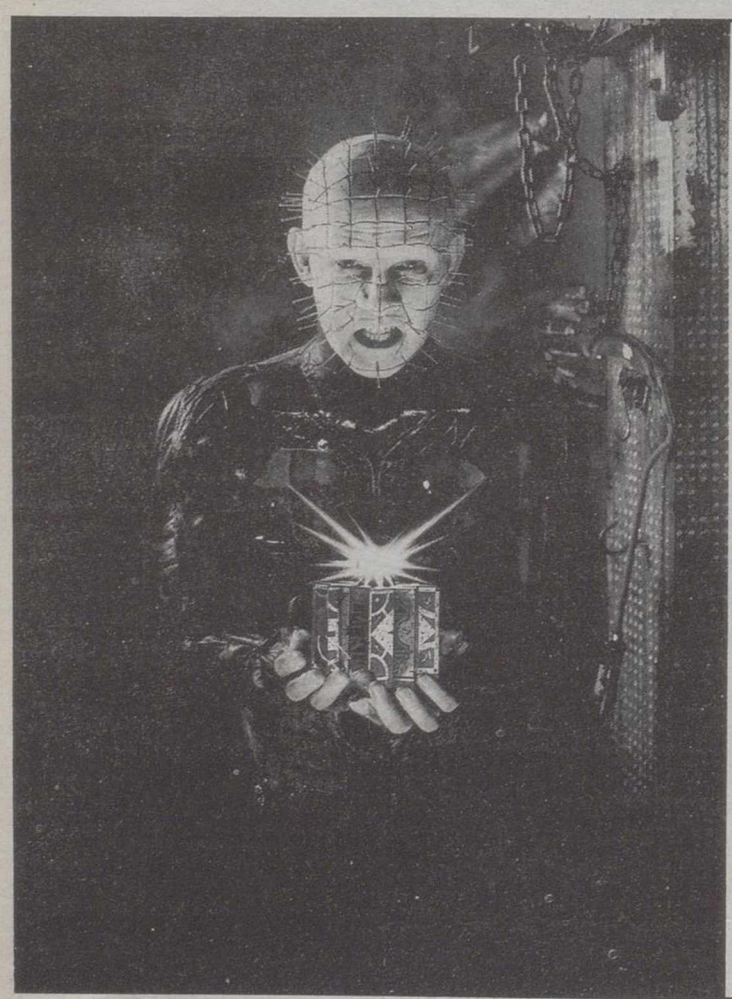

CLIVE BARKER NOS HARA BAJAR AL INFIERNO

Desplazará a Freddy, Pinhead es el nuevo héroe del horror".
—FANGORIA MAGAZINE

"He visto el futuro del horror... su nombre es Clive Barker".
—STEPHEN KING

HELLBOUND: HELLRAISER II

EL HORROR CONTINUA

NEW WORLD PICTURES en asociación con CINEMARQUE ENTERTAINMENT (USA) LTD. presenta una película FILM FUTURES PRODUCTION HELLBOUND: HELLRAISER II con CLARE HIGGINS • ASHLEY LAURENCE • KENNETH CRANHAM música de CRISTOPHER YOUNG Director de fotografía ROBIN VIDGEON, B.S.C. Guión de PETER ATKINS Basada en la historia de CLIVE BARKER productor ejecutivo CHRISTOPHER WEBSTER y CLIVE BARKER producido por CHRISTOPHER FIGG dirigida por TONY RANDEL

NEW WORLD INTERNATIONAL

PASES LABORABLES: 7'15 - 9 - 10'45
SABADOS Y FESTIVOS: 5'30 - 7'15 - 9 - 10'45
NO RECOMENDADA A MENORES DE 18 AÑOS

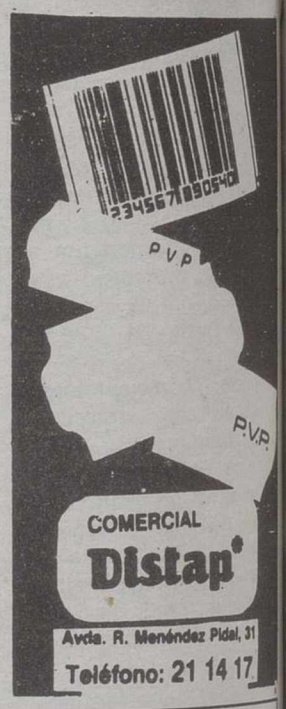

OFERTA DE TRABAJO INTERESANTE

Ideal para personas con buen nivel cultural, que dispongan de las

TARDES LIBRES

Ingresos mensuales 50.000 - 80.000 Ptas

Presentarse de 5 a 8 tarde en Hotel Los Llanos, preguntar por el Sr. Ramos (Plazas limitadas)

M.C.D.2022

¡Varte

CON LAS MARCAS DE CONFIANZA

TELEFUNKEN

Vision de Futuro

TV. COLOR 3340 TXT 33"
- Estéreo NICAM DUAL.
- 6 altavoces.
- Circuito SÚPER VHS
- Menú interactivo.
- Teletexto 1.5.

295.000 Ptas.
16.894 Pts./mes

TV. COLOR 1520 MD 15"
- Recepción por cable.
- Euroconector y conectores auxiliares.
- Apagado automático.
- Bloqueo electrónico.

57.600 Ptas. 3.196 Pts./mes

- 39 memorias.
- Búsqueda automática.
- Euroconector. Apagado automático.

85.000 Ptas.
3.682 Pts./mes.

TV. COLOR MP 210 21"
- TELETEXTO OPCIONAL.

2950 TRC 29"
169.000 Ptas.
7.364 Pts./mes

2541 TRC 25"
129.000 Ptas.
5.632 pts./mes

TV. COLOR
- Pantalla SUPER PLANAR
- Teletexto 1.5.
- Estéreo NICAM-DUAL.
- 2 × 40 watios.

VÍDEO DIGITAL 5945
- P.I.P. Imagen sobre imagen.
- Efecto Estroboscópico.
- Búsqueda de imagen × 9.
- Doble velocidad de reproducción.

95.900 Ptas.
4.115 Pts./mes

VÍDEO VR 4930
- H.Q. High quality (Alta definició
- 32 memorias de canal.
- Euroconector E/S.
- Alimentación: 110-240 V.

66.000 Ptas.
3.221 Pts./mes

VÍDEO HI-FI ESTÉREO 4965
- Tres cabezas.
- Long Play y bilingüe.
- Conectores Scart
- Audio dubbing.

101.500 Ptas.
4.332 Pts./mes

VÍDEO VR 4942 S
- "EL VÍDEO FÁCIL".
- Mando a distancia con menú interactivo en pantalla con función de vídeo y TV.

72.500 Ptas.
3.032 Pts./mes

VÍDEO-CÁMARA VHS-C 2892
- Alta resolución: CCD 1/2".
- Autofocus y zoom × 6.
- Doble velocidad de grabación.
- Visionado de últimos planos.

185.900 Ptas. 8.014 Pts./mes

SUPER VHS

VÍDEO CÁMARA SÚPER VHS/C VM 4100
- 400 líneas resolución.
- Superligera 1,2 Kg.
- Alta resolución CCD 1/2" (420.000 pixels)
- 10 LUX.

239.000 Ptas.
10.180 Pts./mes

- MAYOR DEFINICIÓN
- FORMATO: SVHS/VHS
- VELOCIDAD DE LA CINTA: 23,39 mm/seg. (SP); 11,7 mm/seg. (LP).
- RESOLUCIÓN HORIZONTAL: 400 líneas con cinta S-VHS.
- BANDA DE AUDIO: 20 Hz-20 Khz.
- COPIADO: con bajo deterioro.
- CASSETTE S-VHS: partículas de óxido de hierro dopadas con cobalto.
- CONEXIÓN ESPECIAL: cromi-nancia y luminancia separadas.
- CONEXIÓN STANDAR: Antena y Euroconector.

VÍDEO SÚPER VHS-PAL VR6000N
- Selección automática de CINTA (VHS, SÚPER VHS).
- DEFINICIÓN DE IMAGEN:
  —Sistema VHS 250/240 líneas.
  —Sistema SÚPER VHS 400 líneas.
- HIFI, Stéreo y bilingüe, sistema NICAM.

188.900 Ptas.
8.014 Pts./mes

COMPRE HOY SIN ENTRADA Y EMPIEZE A PAGAR EN MARZO

PAGO EN 30, 60 y 90 A PRECIO DE CONTADO.

IVARTE Pº DE LA CUBA, 7 (Antes Electrodomésticos El Almacén) ALBACETE

IVARTE TESIFONTE GALLEGO, 1 (En Galerías Preciados) ALBACETE

ABRIMOS SABADOS TARDE

M.C.D.2022

CON ESTA TARJETA

LA CAJA DE ALBACETE

LE REGALA

MEDIO MILLON

DE PESETAS

PARA QUE UD. TENGA UN BUEN VIAJE
A ESTADOS UNIDOS Y HAWAI

Caja de Albacete

M.C.D.2022

Eloy Pericet imparte en el centro esta especialidad desde el pasado día 6 de diciembre hasta hoy

El Conservatorio de Música acoge la Escuela Bolera de la Danza Española

35 bailarinas han aprendido a ejecutar boleros de arraigada tradición en el país

Desde el pasado día 6 de diciembre hasta hoy un académico de la Escuela Bolera imparte en el Conservatorio de Música y Escuela de Danza de Albacete un curso de esta especialidad de la danza clásica española, que se caracteriza principalmente por la minuciosa ejecución técnica de los pasos de ballet con zapatilla.

F. IZAGUIRRE

El "puente" de la festividad del Día de la Constitución y de la Inmaculada ha sido aprovechado por el Conservatorio de Música y Escuela de Danza de Albacete para impartir un curso de Escuela Bolera, al que han asistido alrededor de 35 alumnas matriculadas en el citado centro.

El académico de la Escuela Bolera, Eloy Pericet, es el profesor que hasta hoy enseñará a ese grupo de bailarinas a ejecutar piezas de ballet de la especialidad de la danza española más clásica, que en esencia conjuga la técnica de la zapatilla con las posiciones, ritmos y giros de la Escuela Internacional de Danza Clásica.

El programa impartido por Eloy Pericet, que durante el período de tiempo señalado ha sido adaptado al calendario escolar del Conservatorio de Música como un cursillo especial de danza, incluyen ejercicios originales de la Escuela Bolera y de zapateado, el bolero de "La Cachucha" y una serie de fandangos académicos de Huelva, que según Pericet, deberían representar por su gran antiguedad el arte tradicional de la danza en esta provincia andaluza.

Las clases se han estructurado en dos niveles, uno elemental y otro medio-alto, con arreglo a los cuales se han establecido dos grupos de aprendizaje. Antes de acceder al curso las bailarinas tuvieron que realizar una prueba selectiva en la que mostraron sus cualidades técnicas de ballet, imprescindibles para poder ejecutar boleros o piezas con ritmos y pasos de la Escuela Bolera.

De las cuatro ramas en que se divide la danza española -El flamenco, el baile estilizado o coreográfico, el folklore regional y la Escuela Clásica Bolera-, ésta última es la que actualmente cuenta con mayores condicionamientos técnicos en su aprendizaje y ejecución.

La "campanera"

Eloy Pericet, natural de Sevilla, es un académico de ballet de la Escuela Oficial "Montepríncipe", de Madrid. Su vocación por el ballet le viene desde niño, al criarse en el seno de una familia consagrada a la interpretación de la danza española. Así, Amparo Alvarez, la popular "campanera" fue quien enseñó al abuelo de Pericet a bailar, a finales del siglo XIX. Y el padre de este académico de la Escuela Bolera fue profesor de piano, compositor y bailarín. A todo esto es preciso añadir que los cinco hermanos de Pericet son también bailarines.

Eloy Pericet, académico de Escuela Bolera. JESUS MORENO

El bolero es el baile más típico de la Escuela Bolera y del que adquiere su nombre este cuerpo doctrinal de ballet. Esta pieza o modalidad se caracteriza por las variaciones de trenzados con los pies que ejecutan los bailarines, que van acompañadas del repicoteo de castañuelas. Los brazos están en contínuo movimiento y marcan diversas posiciones de ballet al compás de los movimientos de los pies.

La Escuela Bolera armoniza este estilo de baile tan peculiar con las pautas técnicas que dicta la Escuela Internacional de Danza Clásica, necesarias para el aprendizaje de los pasos de ballet, como los ejercicios en barras y el arqueo, por ejemplo.

Para Eloy Pericet, una de las diferencias existentes entre el flamenco y la Escuela Bolera se encuentra precisamente en el carácter técnico de los boleros. "No obstante, se están empezando a estudiar los elementos más puros del flamenco con más técnica, como los ritmos, los giros, la percusión, etc. Antes el flamenco solamente se basaba en lo que le es más consustancial, el sentimiento y la improvisación entre el cantante y el "bailaor", afirma Pericet.

Un estilo de ballet español académico que data de la época romántica

F. I.

La Escuela Bolera hunde sus raíces en la época en que la corriente romántica estaba en pleno apogeo, a finales del siglo XIX. Como la rama más académica y clásica de la danza española, la Escuela Bolera atrajo a multitud de coreógrafos y profesionales del ballet de prestigio internacional, como el artífice del montaje escénico de "El lago de los Cisnes", por ejemplo, que se desplazó a España con la intención de aprender los pasos, ritmos y melodías del estilo bolero de la danza española. Todos estos bailarines y diseñadores de ballet procedentes de otros países exportaron el peculiar "baile de la zapatilla", como popularmente se ha venido conociendo a la Escuela Bolera de danza clásica, que actualmente cuenta con muchos adeptos en el ámbito de los países europeos y americanos.

Entre los años 20 y 40 la Escuela Bolera sufrió una época de decadencia en favor de nuevos estilos de ballet menos académicos y con más aceptación por aquel entonces en el campo de la danza española, y más enraizados con la expontaneidad del sentir popular.

No obstante, la Escuela Bolera adquirió con el paso del tiempo la importancia y el respeto que requiere un estilo que ha sido catalogado como el más clásico de la danza autóctona de este país, que en su estructura se adapta a los condicionamientos técnicos dictados por la propia Escuela Internacional de Danza Clásica, y que es muy practicado por los bailarines que optan por el aprendizaje de los pasos del ballet español.

M.C.D.2022

Así fue la semana local

Este proceso judicial inauguró la Sala I de lo Civil y de lo Penal

Visto para sentencia el juicio contra el ex-presidente Saugar

LT

La sentencia del proceso judicial que inauguró la pasada semana la Sala I de lo Civil y de lo Penal del Tribunal Superior de Justicia de Castilla-La Mancha, destinada al enjuiciamiento de personas con cargos parlamentarios, se dará a conocer la próxima semana, según informaron fuentes del propio Tribunal.

En la resolución que se dictará en la máxima institución judicial de la región se determinará si el vicepresidente segundo de las Cortes de Castilla-La Mancha y ex-presidente de la Diputación de Cuenca, Pedro Saugar Muñoz, y el ex-vicepresidente de esta Corporación, Benigno Beneit, son culpables de prevaricación y fraude a raíz de la adjudicación supuestamente ilegal de unas obras a una serie de empresas constructoras. En la vista oral, Saugar Muñoz declaró que ha sido víctima de "la zancadilla política más inconfesable".

No se presentó la caución de 100 millones para frenar las obras del hiper

Según los servicios jurídicos, el Ayuntamiento de Albacete no tiene coonstancia de que se haya presentado la caución de 100 millones de pesetas que la Sala de lo Contencioso-Administrativo del Tribunal Superior de Justicia fijó para que se paralizaran las obras del hipermercado "Pryca", una vez transcurrido el plazo fijado de diez días.

Descontento por las reformas presupuestarias en la Diputación

Los grupos de la oposición manifestaron su rechazoa una propuesta efectuada por el equipo de Gobierno socialista en la Diputación, por la cual, se pretendía resarcir conuna compensación económica al municipio de Almansa de su saldo negativo en la ejecución del Plan Provincial de Obras y Servicios, correspondiente a 1988, que no fue aplicado en su integridad debido a un reciente contencioso institucional. Por otra parte, el Pleno aprobó por mayoría unsegundo reformando las obras de ampliación del nuevo edificio anexo al Palacio, cuyo importe global asciende a 44 millones de pesetas, así como el sexto expediente de modificación del presupuesto ordinario por valor de 171 millones.

El Ayuntamiento dejará sin efecto la "cesión" de Ramírez de Lucas

El Ayuntamiento de Albacete está obligado a tener constancia del valor de la colección de arte popular de Ramírez de Lucas, a través de un informe pericial previo a la adquisición a la misma, según acordó por unanimidad la comisión de Cultura, estimando así el recurso de reposición de IU. De esta forma la Corporación anulará en la sesión del próximo día 29, el acuerdo plenario del pasado 25 de agosto, por el que se aceptó dicha colección en los términos que recogía el acta de ofrecimiento firmada entre el propietario y el alcalde, suponiendo para el primero, una renta vitalicia de 3.500.000 pesetas.

La Junta no consultó a los empresarios para suprimir la fiesta de Corpus

La Confederación de Empresarios de Castilla-La Mancha (CECAM) desmintió a través de un comunicado que haya tomado parte en la decisión del gobierno de José Bono de suprimir el Corpus Christi como fiesta regional, tal y como lo había adelantado el vicepresidente de la Junta, José María Barreda.

La Filarmónica "Arthur Rubinstein" de Polonia actuará en el Auditorio

La Orquesta Filarmónica de Polonia ofrecerá a partir de las 20 horas del próximo día 13 de diciembre, un concierto en el Auditorio Municipal, organizado por la Delegación Provincial de la Consejería de Educación y Cultura de la Junta de Comunidades de Castilla-La Mancha.

CC.OO promoverá un grupo de viviendas en el barrio "Carretas"

CC.OO. tmbién se ha mostrado interesada en el proyecto que el Ayuntamiento tiene para la consecución del PERI Carretas. La central sindical promoverá la construcción de viviendas en este barrio, en un suelo que sería cedido por el Ayuntamiento.

El Ayuntamiento lamenta el fracaso del proyectado restaurante en el depósito del agua

El titular de Urbanismo del Ayuntamiento de la capital, Martínez Simón, lamentó el poco éxito obtenido por el proyecto de instalación de un restaurante en el depósito de agua de la Fiesta del Arbol. Para dicho proyecto, el Ayuntamiento de la capital, está dispuesto a aceptar las condiciones que proponga el sector hostelero, a cuyos representantes plantearán la cuestión.

Por otro lado, al proyecto de prolongación del Parque Lineal se ha incorporado la construcción de una pista para la práctica del "deporte" del monopatín, atendiendo así las numerosas peticiones de grupos de jóvenes.

Del 15 al 22 se celebrará el VIII Ciclo de Cine de Humor y Comedia

El Ciclo de Cine de Humor y Comedia celebra este año su octava edición, organizado por la Concejalía de Cultura del Ayuntamiento de Albacete. Como ya es tradicional, el mes de diciembre acoge el mencionado ciclo, que se desarrollará del 15 al 22, en el Auditorio Municipal, que será donde se proyecten las siete películas que componen este VIII Ciclo de Humor y Comedia.

Los letrados jóvenes ambientaron el día de la patrona del Colegio de Abogados

El Colegio de Abogados de Albacete celebró ayer la festividad de su patrona, la Virgen Inmaculada Concepción, en el marco de un ambiente dist dido y alegre, que fue prop ciado en su mayor parte p los muchos letrados jóvenes q integran la entidad corpora vista. Componen actualmente Colegio de Abonados más 400 letrados. De ellos, una gr parte obtuvo recientemente licenciatura en Derecho, en Universidad de Castilla-L Mancha o en la UNED. decano del Colegio, Javier S chez Carrilero, destaca el car ter "joven" de la entidad o porativista y el alto índice participación de los letrad más jóvenes en las activida organizadas por tal motivo este día para conmemorar festividad la Inmaculada C cepción.

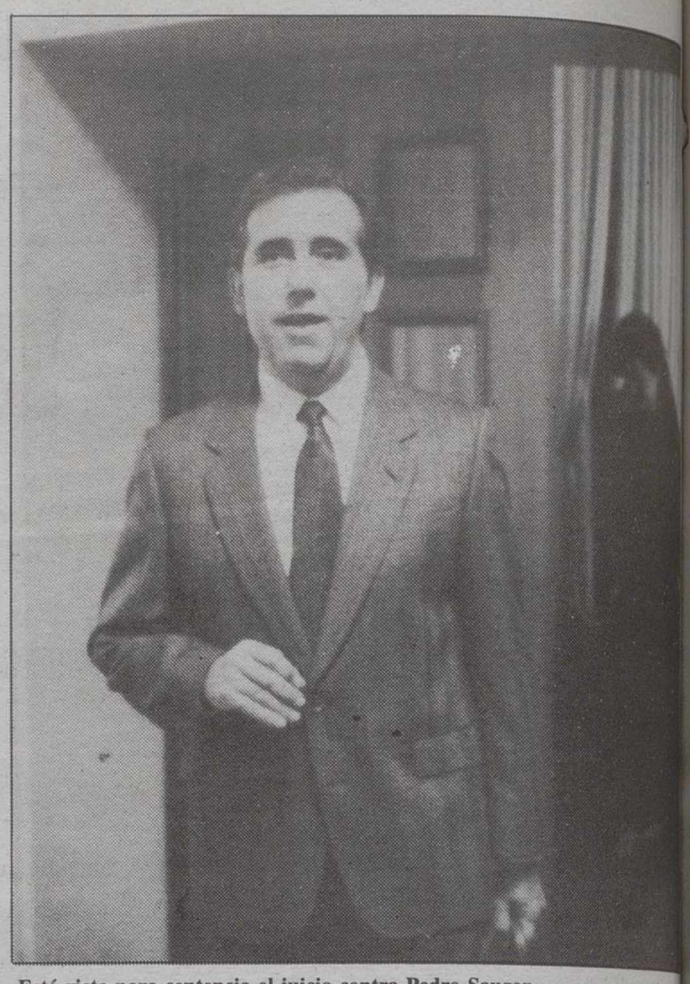

Está visto para sentencia el juicio contra Pedro Saugar.

> "En la resolución se determinará si el ex-presidente de la Diputación de Cuenca y el ex-vicepresidente de esta Corporación son culpables de delito de prevaricación y fraude"

Baloncesto estilo Cope

Este Domingo Baloncesto en Popular F.M.
Cadena Cope.
Con la retransmisión del encuentro:

GALCO de Plasencia
CABA

A partir de las 11'45 h, vívelo con la voz de Carmelo Aillón y el equipo deportivo de la Cope.

Es una gentileza de: RESTAURANTE LOS ALAMOS, JJ PIEL, EXPOAUTO FIAT, CENTRO DE ESTUDIOS CENTRAL IDIOMAS, PELETERIA SOLER Y OPTICA CRISOL JOSELIN.

¡Que no se lo cuenten!

Cadena Cope

...de hincha a hincha

M.C.D.2022

VITA Culture®

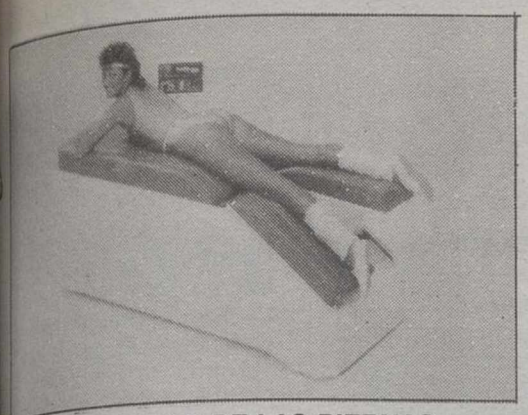

ENTRENADOR DE LAS PIERNAS, ABDOMEN Y CADERAS

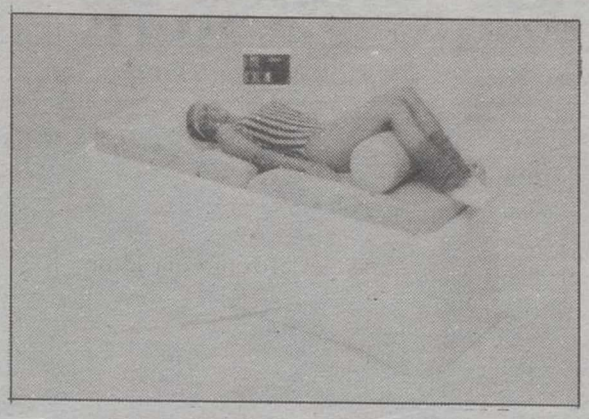

ENTRENADOR DEL TORAX

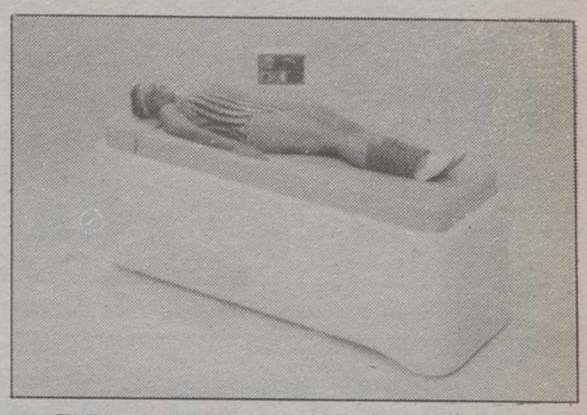

ENTRENADOR DE LA MUSCULATURA

ENTRENADOR DE LAS PIERNAS

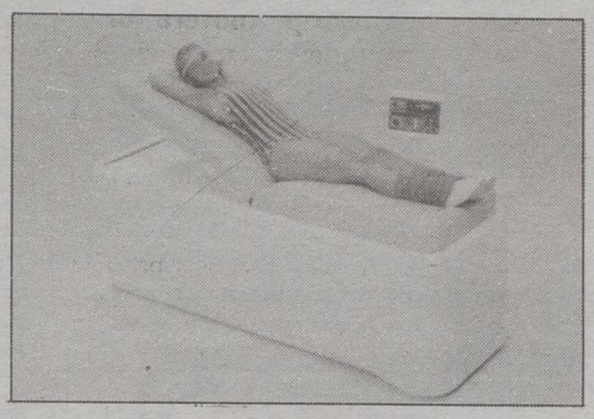

ENTRENADOR DEL ABDOMEN

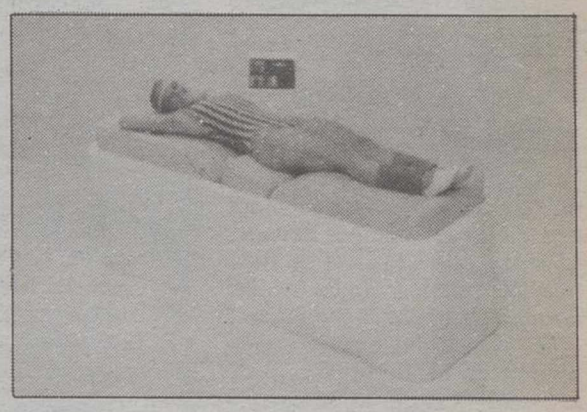

ENTRENADOR DE LAS NALGAS

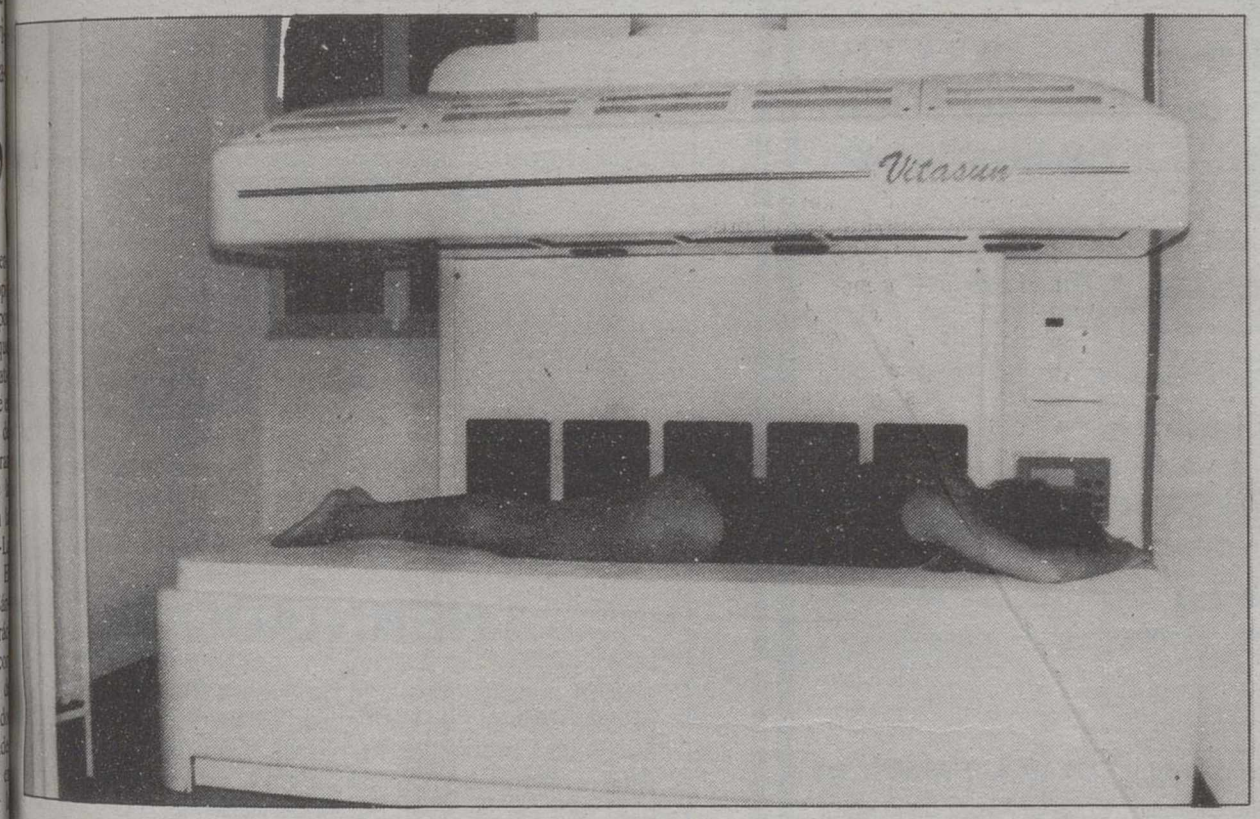

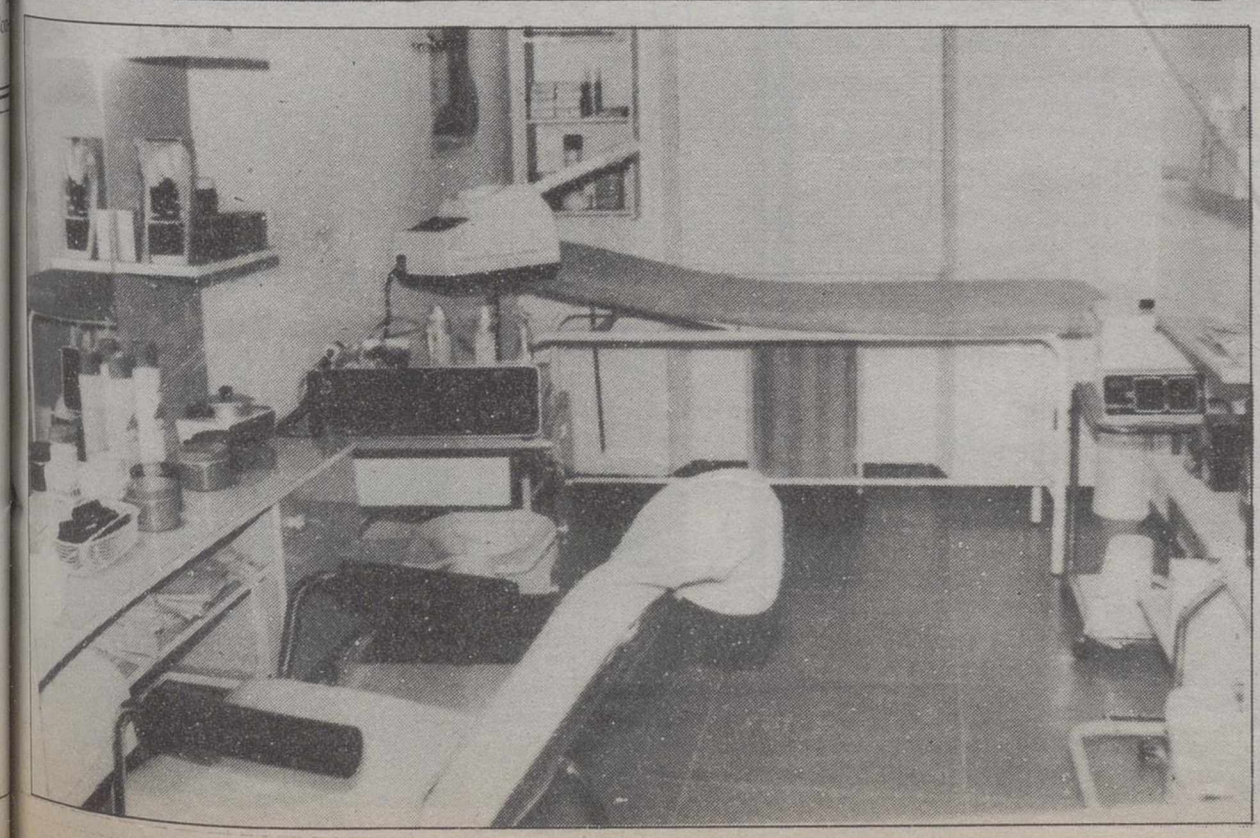

GABINETE DE BELLEZA Y COSMETICA
ESTETICISTA Y COSTEATRA: **PILAR VILA**
FACIALES Y CORPORALES

DEPILACION Y MANICURA
SOLARIUM DE ALTA PRESION (VITASUN) DOTADO DE 6 LAMPARAS EN SU CIELO Y 5 LATERALES, PARA UN PERFECTO Y RAPIDO BRONCEADO MAS DURADERO (4 ó 5 SESIONES)
VENTILACION INCORPORADA
STEREO CASSETTE CON AURICULARES

VITA CULTURE: Es un programa de entrenamiento, que encaja en nuestra época.

VITA CULTURE: Posibilita el ejercicio que nuestro cuerpo necesita. Sin stress ni agujetas.

VITA CULTURE: Le ofrece el bienestar físico y la pérdida de esos centrímetros que le sobran.

PONGA SU CONFIANZA EN ESTE REVOLUCIONARIO SISTEMA GIMNASTICO

Dionisio Guardiola, 11
2º pta, 6
Edificio Montecasino
Teléfono: 23 76 63

M.C.D.2022

Almansa

Rafael Alvarez, "El Brujo", interviene en la obra con el papel protagonista

En el Teatro Regio se representará "Pares y Nines" de Alonso de Santos

La obra está dirigida por Gerardo Malla, que también interviene como actor en la comedia

En el Teatro Regio de Almansa se representará, el miércoles 13 de diciembre, a las 10,30 de la noche, la obra "Pares y Nines", original de José Luis Alonso de Santos, Premio Nacional de Teatro, dentro de las actividades teatrales del Cultural Albacete.

LT

"Pares y Nines", Premio Nacional de Treatro, dirigida por Gerardo Malla, que también interviene como actor, es una comedia de amor y humor situada en los tiempos actuales y desde esta perspectiva hace hincapié en los conflictos del hombre de hoy.

En esta obra, que se representará en el Teatro Regio de la localidad el día 13, se enfrentan dos generaciones, una moderamente madura con la nostalgia del mayo del 68 y la otra, -representada por la joven Blanca Rodríguez- que es fiel espejo de las veinteañeras actuales, "pasotas" y, a veces, sentimentales.

Los actores que intervienen interpretando los personajes, en la obra "Pares y Nines", además de Gerardo Malla, que es el director, son: Rafael Alvarez, "El Brujo", que entre otros premios, cuenta con el "Icaro" de Diario 16 y "El Espectador y la Crítica", de 1986, y la actríz Blanca Rodríguez, como Nines.

La obra está interpretada por Rafael Alvarez, "El Brujo", como protagonista.

Premio Nacional de Teatro

José Luis Alonso de Santos es profesor de Interpretación de la Real Escuela Superior de Arte Dramático. Es autor de "La princesa y el dragón", "El album familiar", "La estanquera de Vallecas", "Bajarse al moro", etc. Entre otros es Premio Nacional de Teatro.

Alonso de Santos ha escrito en clave de humor, lo siguiente sobre "Pares y Nines": "¡Ah, el amor! Dulce enemigo, enfermedad contagiosa que puede entrar por cualquiera de nuestras aberturas y salientes hasta llegar al corazón. Escuece como el alcohol en las heridas y que viviendo con él nada es cordura, mas es locura vivir sin vivir en él".

CONTRATACION DE DOS MONITORES PARA LOS TALLERES OCUPACIONALES DEL CENTRO SOCIO EDUCATIVO PROVINCIAL GINER DE LOS RIOS

****

PUESTOS DE TRABAJO.- — Un Monitor para el Taller de Electricidad.
— Un Monitor para el Taller de Fontanería.

DURACION DE LA CONTRATACION.- Durante el curso académico 1989/90.

REQUISITOS.- Estar en posesión de la titulación de Maestro Industrial o Formación Profesional de Segundo Grado, en la Rama de Electricidad, en un caso, y en el otro, estar en posesión de la titulación de Formación Profesional de Segundo Grado o equivalente o experiencia profesional acreditada.

SOLICITUDES.- Se podrán presentar instancias en el Registro General de esta Diputación, hasta el día 18 de Diciembre de 1989, adjuntando historial académico y profesional debidamente acreditado.
Horario del Registro: de 9'30 h. a 13'00 h.

SELECCION.- Se realizará el próximo día 20 de Diciembre de 1989, a las 10 h. en el Centro Socio Educativo Provincial Giner de los Ríos, sito en la C/ Avda. de la Mancha s/n, y consistirá en la valoración del historial académico y profesional presentado, y si así lo determina el Tribunal, una prueba teórico-práctica sobre el puesto a desempeñar.

TRIBUNAL.- PRESIDENTE.- El Diputado de Personal.
VOCALES.- El Diputado Provincial de Educación.
El Director del Colegio Giner de los Ríos.
El Administrador del Colegio Giner de los Ríos.
Un Profesor del mismo centro.
Un Capataz de la Diputación.
Un miembro del Comité de Empresa.
SECRETARIO.- El Jefe de la Oficina de Personal.

DIPUTACION de ALBACETE

OPTICAS CRISOL JOSELIN

EL MEJOR REGALO

Avda. de España, 23
Tef. 23 67 46
02002-Albacete

Donantes de Sangre, 33
Tef. 50 05 18
02006-Albacete

HERNIADOS

En nuestro gran afán de superación y de ofrecer un perfecto aparato de contención de hernias a todas las personas con problemas herniarios o postoperatorios, HERNIGAY ha conseguido fabricar un aparato cómodo e higiénico (por ser lavable), pudiendo bañarse con él. Entre las novedades que se presentan están las de un mínimo peso, larga duración, sin hierros, ni flejes, ni enganches. Usándolo, el paciente se siente seguro, por adaptarse a sus hernias y contenerías con comodidad. A medida y bajo molde, para ambos sexos. HERNIGAY (marca registrada). Autorizado por la Dirección General de Sanidad, número 826. Patente 171.982. Pelayo, 60, principal, BARCELONA-1. Consulte a su médico.

VISITA EN ALBACETE

La Casa HERNIGAY, atenderá a los herniados el viernes día 15 de diciembre, en la ORTOPEDIA CABEZA, calle Caba nº 21, teléfono 23 43 45, de ALBACETE. Horario De 10 a 1.

Restaurante INTERNACIONAL
—GRAN CENA COTILLON FIN DE AÑO—
GRANDES SALONES PARA COMIDAS DE EMPRESA - BODAS - CONFERENCIAS CONVENCIONES
PRECIO - CALIDAD - COMODIDAD - COMER BIEN
C/ ALCALDE CONANGLA, n 18 - TELEFONO 21 45 87 ALBACETE

M.C.D.2022

Hellín

El concejal Juan Marín Claramonte pide la colaboración ciudadana

En Navidad, se pondrá en marcha la campaña de limpieza de la ciudad

La iluminación navideña se instalará en los próximos días

El concejal delegado del servicio del Ayuntamiento hellinero, Juan Marín Claramonte, ha manifestado que es fundamental la colaboración de los ciudadanos para mantener la limpieza de las calles de la ciudad. Mientras, los contenedores de basura, se convierten en arma arrojadiza entre partidarios y detractores. Por otra parte, se inaugurará la iluminación navideña.

Angel ROMERO GARCIA

Para Navidad la imagen de la ciudad debe mejorar.

El aspecto de la ciudad los domingos en las mañanas deja, como en otros sitios, mucho que desear. Vecinos que, a sabiendas de que el servicio de recogida no funciona la noche de los sábados, depositando a pesar de ello sus bolsas de basura que estarán en la calle hasta veinticuatro horas y las bromas del gamberro de turno al vaciar, por el sistema de volcarlos en la vía pública, los contenedores, hace que en las mañanas festivas muchas calles hellineras tengan un aspecto lamentable.

Juan Marín, concejal del servicio ha sido tajante: "Si no hay colaboración por parte de los hellineros, la labor del servicio de limpieza queda sumamente perjudicaja.

Concienciación

El tema también tenía su punto de atención en el último Pleno Muncipal, cuando la portavoz del Partido Popular, Marifesa Andújar, indicaba la necesidad de realizar algún tipo de campaña para concienciar a los ciudadanos de que "lo que no quieras para ti, no se lo des a los demás", tratando de mentalizar a los vecinos para que se respeten los horarios del servicio de recogida, sobre todo en los próximos días navideños en que, por aquello de ser lunes festivo los días 25 de diciembre y uno de enero, el problema se puede agudizar, además de que por las características de dichos días el volumen de basuras es mayor que en otras ocasiones.

El tema es de suficiente interés como para que LA TRIBUNA haya consultado al concejal responsable, Juan Marín Claramonte, quien nos ha indicado que, tanto por parte de la alcaldía, como por la Corporación se va a proceder a arbitrar medidas para potenciar la eficacia del servico: "Hay que distinguir dos aspectos: recogida de basuras y limpieza viaria. El primero se realiza todas las noches, de lunes a viernes y el segundo durante todo el día a cargo de cuatro empleados. El principal problema que se plantea al Ayuntamiento es que, por mucho que se esfuerce la Corporación en mejorar el servicio, si no existe una colaboración ciudadana importante va a ser muy difícil de subsanar al cien por cien el asunto. Como dato anecdótico y ciertamente negativo hay que comentar cómo, en pleno centro de la ciudad se ha llegado a arrojar bolsas de basuras desde algunos edificios, llegando incluso a herir seriamente a los encargados de la recogida".

Contenedores

Otro de los problemas existentes lo constituyen los contenedores, pensados en principio como arma para solucionar el problema de la limpieza viaria y convertidos ahora en objetos que nadie quiere tener cerca ya que, a parte de las molestias propias de estos recipientes que se suelen llenar durante el día, estando a expensas de que algunos desaprensivos vacíen su contenido en plena vía pública, habiéndose llegado incluso a incendiarlos.

Al no respetar su correcta utilización en muchos casos que sería la de contener las bolsas desde primeras horas de la noche hasta que más tarde pasa el servicio de recogida y permanecer casi desde medio día llenos, pocos son los vecinos deseosos de tener uno de estos objetos en las cercanías de sus portales. Por otra parte hasta este momento no se dispone de muchos medios mecánicos para elevarlos a los camiones de recogida, teniendo que hacerse manualmente, con lo que la limpieza de los mismos no es muy correcta, si bien este problema está en vías de solución.

Proyectos

Dentro de los proyectos que se tiene como mejora para este servicio está precisamente la recogida de estos contenedores por parte de un camión especial dotado de medios mecánicos para su descarga. También para el año próximo se prevé la construcción de un vertedero municipal donde puedan ser depositados objetos de gran volumen como lavadoras, frigoríficos y otros electrodomésticos que ahora son recogidos previa llamada telefónica al servicio.

> "Juan Marín, concejal del servicio ha sido tajante: "Si no hay colaboración por parte de los hellineros, la labor del servicio de limpieza queda sumamente perjudicada"

Hellín se incluirá en el Plan Integral del Medio Ambiente que será puesto en marcha en la provincia el próximo año; este plan funcionará entre Diputación, Junta de Comunidades y Ayuntamiento y está encaminado a vertederos, recogida de basuras, aguas residuales, depuradoras; etc. "Con este Plan Integral –indica Juan Marín– se mejorará notablemente el servicio al estar implicados en él todas las entidades: regionales, provinciales y municipales".

También se instalarán en la ciudad nuevas papeleras y contenedores a aquellos vecinos que los soliciten. Hasta ahora están instalados más de cuatrocientos en el casco urbano y pedanías.

Ya próximas las fechas de Navidad, se prevé la realización de una campaña de mentalización, tanto en radio, prensa e incluso con octavillas de mano, en los que se incluirán los horarios especiales de recogida y recomendaciones para un mejor aprovechamiento de este servicio.

Actualmente la recogida de basuras de Hellín se adjudica anualmente, habiendo importado en el último ejercicio la cantidad de 27.570.000 ptas. La plantilla la componen catorce personas; en cuanto a vehículos, existe una dotación de dos camiones pequeños compactadores, otro vehículo de trece toneladas, otros dos vehículos medianos, además de pala y cuba de riego. El vertedero actual ocupa una extensión de 200.000 metros cuadrados, instalado a doce kilómeros de la ciudad. A pesar de ello, Juan Marín insiste: "Todos los ciudadanos debemos estar muy pendientes del asunto. De nada valen las papeleras si no nos mentalizamos a utilizarlas y enseñamos a nuestros hijos a hacerlo".

Como colofón sería interesante recordar que una ciudad siempre refleja lo que son sus habitantes ya que es la primera imagen que recogen los que nos visitan. De todos depende que esa imagen sea buena o mala.

"Si no hay colaboración por parte de los hellineros, la labor del servicio de limpieza queda sumamente perjudicada"

"Si no hay colaboración por parte de los hellineros, la labor del servicio de limpieza queda sumamente perjudicada"

"Si no hay colaboración por parte de los hellineros, la labor del servicio de limpieza queda sumamente perjudicada"

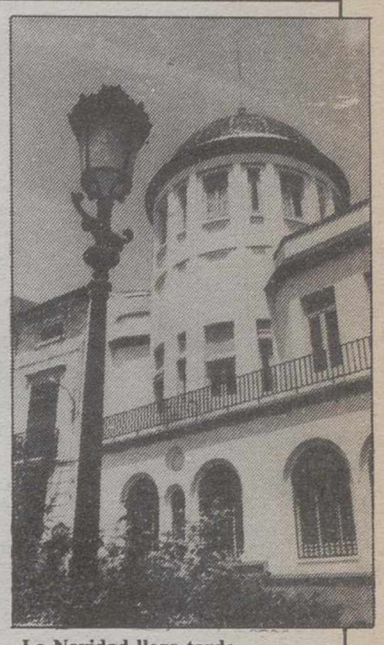

La Navidad llega tarde.

Los adornos navideños siguen llegando tarde

Cuando nos encontamos a menos de quince días de las primeras celebraciones de Navidad, todavía no ha comenzado a instalarse el alumbrado especial que estos días resulta casi imprescindible para ir creando ambiente, si bien el concejal de festejos, Ramón Collados, nos indicaba cómo la tarea comenzará pronto. Pero lo cierto es que, cada año, las luces y los adornos llegan casi con la Nochebuena, perdiendo así uno de sus principales cometidos: el ir anunciándonos la proximidad de las fiestas.

Bueno sería que en esta ocasión se madrugase un poco más que en ocasiones anteriores para proceder a la instalación en las zonas del Rabal, Sol y López del Oro de los arcos luminosos, así como los demás objetos de adornos que se colocan en las plazas: los habituales árboles de Navidad, o en su defecto lo que se acuerde como sustitutorio, ya que el año pasado los ecologistas dieron la voz de alarma ante el ejemplo municipal de colocar pinos naturales como objetos ornamentales de unos pocos días.

También la Asociación local de Amas de Casa anda estos días preocupada buscando un lugar ideal para colocar el tradicional nacimiento compuesto por figuras de gran tamaño que el año pasado fue víctima del salvajismo de unos mal denominados ciudadanos que, rompiendo el candado de la verja que lo guardaba en la parte baja del Jardín Martínez Parras, procedieron a la destrucción de algunas figuras que afortunadamente pudieron ser cambiadas o reparadas.

M.C.D.2022

Lezuza

Al acto asistirán distintas autoridades regionales y de la provincia

El próximo día 14 se inaugurarán las obras de la Iglesia Parroquial

Los cursos ocupacionales pueden representar una alternativa a los trabajos de restauración

El próximo día 14 de diciembre se inaugurarán las obras de reconstrucción de la Iglesia Parroquial y el camino vecinal que une Lezuza con la carretera de Munera y además, se hará la entrega de llaves de las dieciseis viviendas unifamiliares construidas.

P. PINTADO

Una vez finalizadas las obras de reconstrucción de la Iglesia Parroquial "Nuestra Señora de la Asunción", ésta quedará inaugurada el próximo día 14 de diciembre. A dicho acto asistirán autoridades de la región, representadas por el consejero de Educación y Cultura de la Junta de Comunidades, los gobernadores civiles de Ciudad Real y Albacete, el presidente de la Diputación de Albacete, el delegado de Política Territorial de la provincia y distintos alcaldes de localidades cercanas a la villa de Lezuza.

"Se ha reconstruido la nave central de la Iglesia y se ha pintado todo el interior de la misma, con un presupuesto de 20 millones, subvencionados al 50% por la Diputación de Albacete y la Junta de Comunidades", comentó el alcalde de Lezuza, Pedro Carlos. Otra obra que será inaugurada en este día es el ensanche del camino vecinal, que une Lezuza con la carretera de Munera.

Las obras del interior de la Iglesia Parroquial se inaugurarán el día 14.

Alternativas a la escuela taller

Uno de los proyectos previstos para crear en Lezuza es la escuela taller y tras una reunión del alcalde con representantes del INEM, "se estudiaron las posibles alternativas para esta escuela y se consideró que el patrimonio histórico-artístico de Lezuza no tiene la entidad suficiente para crear una esucela taller, por lo que se presentó como alternativa cursos ocupacionales de fontanería, albañilería, jardinería o carpintería", comentó el primer edil.

Otra posibilidad es la creación de una casa de oficios, pero esta alternativa está pendiente de una respuesta por parte del INEM, comentó el alcalde.

ESTAMOS CON MUFACE

Preparados para dar el mejor servicio a su salud.

Creciendo, mejorando.

Escogiendo para usted más de 20.000 médicos en toda España.

Poniendo a su disposición las clínicas más modernas y confortables.

Con 200 sucursales y delegaciones en todo el país. Estando a su lado cuando más lo necesita. Con eficacia. Con amabilidad.

Estamos con Muface, trabajando para cuidar la salud de muchos funcionarios. Compruébelo. Pregunte.

20.000 MÉDICOS
500 CLÍNICAS
200 SUCURSALES Y DELEGACIONES EN TODA ESPAÑA

Consúltenos llamando al Tel. 21 47 55

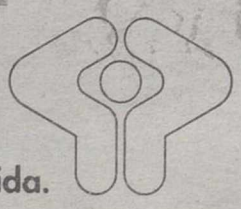

PREVIASA
Compañía de Seguros
Fundada en 1932

La Compañía de tu vida.

c/. Concepción, 1 • Tel. 21 47 55 • 02002 Albacete

EXCMO. AYUNTAMIENTO DE LA RODA (Albacete)

ANUNCIO

De conformidad con acuerdo plenario de 28 de Noviembre pasado, se formula convocatoria de selección para contratación temporal de dos Auxiliares Administrativos en sustitución de dos titulares por permiso de maternidad.

Se abre plazo de presentación de solicitudes hasta el día 15 de Diciembre, solicitudes que se presentarán en el Registro General del Ayuntamiento acompañadas de copia del Título de Graduado Escolar o equivalente.

Las pruebas se celebrarán el próximo día dos de Enero de 1990, a las nueve horas, en la Casa Consistorial.

La Roda, 5 Diciembre 1989
El Alcalde

EMPRESA DE SEGUROS PRECISA

DIRECTOR DE SUCURSAL PARA ALBACETE Y SU ZONA

EXIGIMOS:

—Experiencia probada de al menos 5 años en el sector.
—Edad inferior a 45 años
—Responsable y con amplia capacidad de decisión

OFRECEMOS:

—Puesto de trabajo estable.
—Integración en empresa en expansión
—Salario a convenir según valía.

Interesados remitir currículum vitae, con fotografía, al Apartado de Correos 50.547 de Madrid.

CLUB GIMNASIO ATENEA

C/.Concepción, 14
T. 21 71 39 y 21 62 20 - ALBACETE
EXCLUSIVAMENTE FEMENINO

GIMNASIA DE MANTENIMIENTO - GIM-JAZZ - AEROBIC - BODY BUILDING - PESAS Y APARATOS DE FORTALECIMIENTO MUSCULAR - GIMNASIA PRE Y POST-PARTO - SAUNA - MASAJE - BELLEZA - RAYOS UVA

M.C.D.2022

Así fue la semana en la provincia

Niños de Rincón Cabero deben realizar un trayecto de 4 km. para ir al colegio

Yeste carece de adecuadas vías de comunicación

El número correspondiente al mes de noviembre de la publicación mensual "Gritos de la Sierra", de Yeste, informa sobre los problemas de comunicación que padecen los vecinos de varias aldeas de Yeste y en concreto sobre la situación que vive una familia de Rincón Cabero, cuyos hijos, de 9 y 11 años de edad, tienen que bajar y subir todos los días una pendiente predregosa de 4 kilómetros para ir al colegio. Por otra parte, el pasado día 27 de noviembre, en el salón de actos de la Caja de Ahorros de Albacete, se celebró una mesa redonda organizada por el grupo Participación de la Mujer en Yeste, cuyo tema versó sobre la participación de las mujeres en la zona.

En Fuenteálamo se construirán otras 25 viviendas sociales

En Fuenteálamo se construirán otras 25 viviendas sociales a partir del próximo mes de enero. "La adjudicación de las obras se realizará en este mes de diciembre y el presupuesto asciende a algo más de 75 millones de pesetas, más algunas subvenciones que se irán sumando a esta cifra", según informó el alcalde de la localidad, Antonio Sánchez.

González Serna quiere abandonar el Grupo Mixto del Ayuntamiento de Hellín

El concejal de Izquierda Unida, Antonio González Serna, no quiere verse incluido en el mismo grupo de concejales con los que tiene afinidades políticas en el Ayuntamiento de Hellín. El grupo hellinero de IU se ha dirigido a los medios informativos de la localidad para comunicar su petición de que se modifique el artículo 11, apartado 1, del vigente Reglamento de Organización y funcionamiento de la Corporación, en el sentido de que permita al único concejal de Izquierda Unida tener autonomía propia en lugar de incluírsele en el Grupo Mixto, formado durante el pasado verano. Por otra parte, Rafael Ruiz, también del Grupo Mixto, afirmó no comprender "el comportamiento de Antonio González cuando hasta ahora no ha existido ningún tipo de roces en el grupo". En este sentido, el alcalde hellinero, Antonio Pina, declaró que una reforma del Reglamento corporativo sería un precedente gravísimo y se mostró partidario de que todos los concejales tengan la misma oportunidad de trabajar en pro del municipio.

Pintada de murales en Caudete con motivo de la celebración del Día de la Constitución

El pasado miércoles, Día de la Constitución Española, se celebró una pintada de murales con motivo de esta efemérides en la calle Fray Elías Requena, por los niños de los últimos cursos de los colegios "Amor de Dios" y "Alcázar Serrano" de Educación General Básica de la ciudad.

Se construirá en Letur una piscina municipal

Próximamente se iniciarán en Letur las obras para la construcción de una piscina municipal, con una subvención de la Junta de Comunidades de Castilla-La Mancha, de alrededor de 18 millones de pesetas. Por otra parte, se están desarrollando en el Centro Social y la Casa de la Cultura una serie de actividades culturales organizadas por las asociaciones de amas de casa, jóvenes y jubilados.

Escribano Pardo realizó una conferencia sobre ecología en Hoya Gonzalo

Cipriano Escribano Pardo, miembro de la Asociación "Naturalistas del Campo", de Albacete, realizó una conferencia en el salón de actos del Ayuntamiento de Hoya Gonzalo. En su ponencia, que versó sobre la acción del hombre y su incidencia en la naturaleza, relacionó la desertización con la deforestación progresiva y alarmante de grandes extensiones de montes.

Los vinos de la comarca hellinera seguirán dentro de la denominación "Jumilla"

Los vinos de la comarca hellinera seguirán, de momento, dentro de la denominación de origen "Jumilla", según pudo desprenderse de la reunión mantenida entre Juan José Granados, director general de Producción Agraria, el delegado de la Consejería de Agricultura y técnicos del Departamento con los alcaldes de las zonas afectadas. En este sentido, el presidente del Consejo Regulador ha confirmado que las noticias de la posible exclusión de la citada denominación de los vinos de las zonas de Hellín y Tobarra, no han sido objeto de ningún debate en el mencionado Consejo.

Elaborado en Almansa un plan de atención a la infancia

A través del Consejo Municipal de Servicios Sociales del Ayuntamiento de Almansa se ha elaborado un plan de atención a la infancia. Este plan de atención a la infancia está formado por distintos proyectos, siendo uno de ellos el "proyecto comedor". Este se encuentra en su segunda fase, la primera se realizó en los locales del comedor obrero de la Parroquia de la Asunción el pasado mes de marzo y finalizó en julio de 1989. La segunda fase de este proyecto ha comenzado este mes de diciembre, en el comedor escolar del Colegio Público "Príncipe de Asturias", de Almansa. El plan de atención a la infancia afecta a 30 menores escolarizados en distintios colegios de Almansa, con edades comprendidas entre los 4 y 15 años.

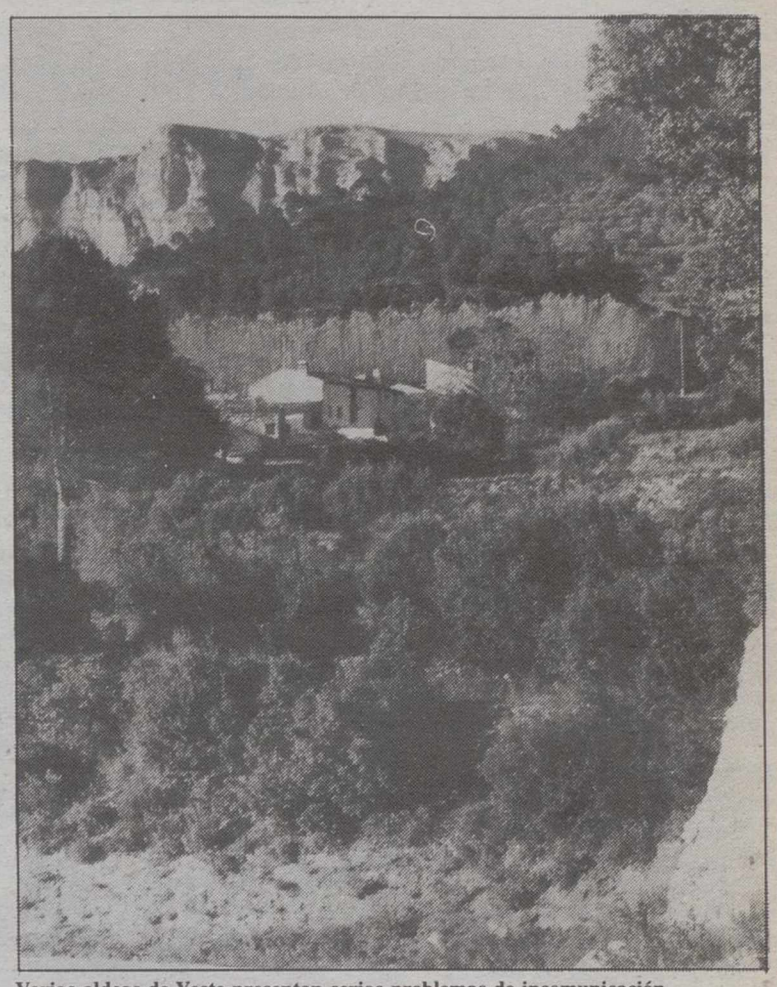

Varias aldeas de Yeste presentan serios problemas de incomunicación

> "El presidente del Consejo Regulador afirma que la posible exclusión de la denominación "Jumilla" de los vinos de la comarca hellinera no ha sido objeto de debate en el Consejo"

Los franciscanos, protagonistas de la fiesta de la Inmaculada Concepción en Hellín

El pasado día 8 de diciembre, festividad de La Inmaculada, los hellineros visitaron como es ya tradicional el Convento de San Francisco, donde se venera la imagen de La Inmaculada Concepción, obra del escultor sevillano Fernández Andes, que sustituyó a la desaparecida en la contienda civil.

Radio Club Hellín y la Sección Territorial de URE celebraron el Día del Radioaficionado

Ayer se celebró en Cieza el Día del Radioaficionado de la Región Murciana, donde participaron los presidentes de Radioclub Hellín y la Sección Territorial de URE que agrupan a la práctica totalidad de los radioaficionados hellineros. Los representantes de estas dos entidades entregaron el primer trofeo al radioaficionado de Cieza, Manuel Jaén, persona muy ligada a los radioaficionados hellineros.

M.C.D.2022

Cumbre europea

Los doce países de la Comunidad Europea (CE) afirmaron ayer su vocación de 'no replegarse' ante los cambios que se están produciendo en Europa y 'acelerar el avance hacia la unión europea'. En las conclusiones finales del 42 Consejo Europeo, que ayer concluyó en esta ciudad francesa, la CE declara ser 'consciente de las responsabilidades que corresponden a la Comunidad en este período, crucial para Europa'. Los cambios actuales y las perspectivas de evolución (en el continente) prueban el atractivo que el modelo político y económico de la Europa comunitaria ejerce sobre numerosos países', indica el documento que recoge las conclusiones a las que ha llegado el 42 Consejo Europeo.

El Consejo manifestó su intención de "no replegarse" ante los cambios que se están produciendo en el Viejo Continente

Los doce afirman su vocación de acelerar el proceso de avance hacia la unión europea

Los líderes de once países de la CE adoptaron la Carta comunitaria de derechos fundamentales de los trabajadores

ESTRASBURGO.– Fieles a esta filosofía, los jefes de Gobierno o de Estado de la CE llegaron durante esta 'cumbre' a importantes acuerdos para relanzar la construcción europea:

Unión Económica y Monetaria

Según el texto aprobado ayer, la presidencia francesa de la CE constató la existencia de una 'mayoría necesaria' para 'la convocatoria de una conferencia intergubernamental destinada a elaborar un tratado sobre las etapas finales de la UEM'. Dicha conferencia se reunirá, a instancia de las autoridades italianas, antes de que termine el año 1990'.

Serán los representantes de los gobiernos asistentes a la conferencia quienes establezcan su orden del día y el calendario de sus trabajos, añade el comunicado final.

El Consejo subrayó igualmente 'la necesidad de velar por que la transferencia de competencias a la Comunidad no suponga un debilitamiento del control democrático'.

Ante la perspectiva de la nueva legislatura del Parlamento Europeo, que comenzará en 1994, los 'doce' piden 'que el equilibrio institucional de la UEM respete plenamente este requisito democrático'.

Los representantes de los doce países comunitarios al inicio de la cumbre que finalizó ayer en Estrasburgo.

> "Para lograr la supresión progresiva de los trámites fronterizos "que dificultan la libre circulación de las personas y simbolizan la división", los doce propugnaron "medidas eficaces para luchar contra el terrorismo, la toxicomanía y el crimen organizado"

Carta Social

Los líderes de once países de la CE adoptaron, por otra parte, la Carta comunitaria de derechos fundamentales de los trabajadores.

Dicho documento 'refleja su profundo apego a un modelo de relaciones sociales inspirado en tradiciones y prácticas comunes' y 'les servirá como referencia para atender mejor, en el futuro, a la dimensión social de la evolución de la Comunidad'.

Mercado sin fronteras de 1993

La Comunidad se declaró decidida a 'concluir en los plazos previstos la realización del mercado único' y a 'poner su empeño en concretar proyectos de envergadura que marquen una nueva etapa de su evolución'.

Aunque 'en líneas generales se ha cumplido el calendario establecido', los 'doce' manifestaron su deseo de una rápida decisión en lo que atañe, entre otros puntos, al Estatuto de la sociedad europea, las OPAS y las fusiones de empresas, sobre las que -declaran- 'debe llegarse a un acuerdo antes de que termine el año'.

Reclamaron, igualmente, avances importantes sobre la apertura de los contratos públicos en los sectores de monopolio nacional; en el campo veterinario y en la interconexión de las redes transeuropeas de comunicaciones (control aéreo, telecomunicaciones de banda ancha, enlaces terrestres y distribución de energía).

Con relación a las comunicaciones, invitaron a la Comisión de Bruselas a que considere 'la posibilidad de extender las acciones comunitarias al conjunto del continente europeo'.

Respecto a la fiscalidad del ahorro, solicitaron a los ministros de Finanzas 'que concluyan su trabajo a la mayor brevedad' y 'que, para acompañar la liberalización de los movimientos de capital, adopten medidas que permitan evitar el fraude fiscal'.

Por lo que se refiere al IVA 'observan con satisfacción' el sistema transitorio diseñado en los últimos meses.

Libre circulación de personas y crimen organizado

Para lograr la supresión progresiva de los trámites fronterizos 'que dificultan la libre circulación de las personas y simbolizan la división', los 'doce' propugnaron 'medidas eficaces para luchar contra el terrorismo, la toxicomanía y el crimen organizado'.

Expresaron 'el deseo de que se elabore un inventario de las posturas nacionales en materia de inmigración' para debatir estas cuestiones a escala comunitaria.

Los líderes europeos abogaron por la conclusión, antes de 1990, de los convenios sobre el derecho de asilo y visados.

Por otra parte, dieron su impulso a los trabajos del comité de expertos nacionales sobre la droga, al que animaron a 'adoptar todas las disposiciones necesarias para garantizar la indispensable coordinación' en los ámbitos de 'la prevención, la política sanitaria y social de los toxicómanos, la represión del tráfico de estupefacientes y la acción a nivel internacional'.

Saludaron a este respecto 'la valiente acción emprendida en particular por Colombia'.

Agencia Europea del Medio Ambiente

El Consejo confirmó, finalmente, el acuerdo unánime de crear, en 1990, una Agencia europea del medio ambiente, 'abierta a aquellos países europeos no miembros de la CE que lo deseen'.

Los ministros de Asuntos Exteriores deberán pronunciarse 'en breve' sobre la sede del nuevo órgano supranacional.

González, satisfecho

El presidente del Gobierno español, Felipe González, calificó ayer de 'avance claro en términos políticos' los resultados del 42 Consejo Europeo, que ayer concluyó en esta ciudad francesa.

Sin ocultar su desilusión por la falta de unanimidad sobre la Carta Social, González manifestó a la prensa que esta 'cumbre' ha dado una respuesta afirmativa a la pregunta de si la Comunidad iba a acelerar el paso'. Creo que lo que se ha demostrado es cómo funciona Europa y que existe una clarísima voluntad de impulsar la construcción europea, sin análisis de confesionario sobre quién hace de motor y quién de freno', dijo a los periodistas al término del Consejo. A su juicio, la historia demuestra que, 'al final, el destino del Reino Unido no se separa del de la Comunidad'.

M.C.D.2022

Un joven muere acuchillado en una reyerta nocturna en Valladolid

VALLADOLID.– Juan Carlos Trillo Morales, de 24 años, murió ayer por la mañana en el hospital 'Pío del Río Hortega', de Valladolid, a causa de las heridas de arma blanca recibidas en una reyerta ocurrida el viernes en una conocida zona de bares de la capital vallisoletana, informaron fuentes policiales.

En la misma pelea, resultaron heridos los jóvenes Miguel Enciso, que fue dado de alta ayer por la mañana en el Hospital Clínico de Valladolid, y Enrique Hernández, que permanece ingresado en el 'Pío del Río Hortega', es grave.

Mata a sus dos hijas, a su ex-mujer, al nuevo marido y se suicida

SPANAWAY (Washingon, EE.UU.).– Un empleado de la Fuerza Aérea de Estados Unidos mató ayer a tiros a su ex mujer, a sus dos hijas y al nuevo esposo de aquélla antes de suicidarse, informó la Policía.

El parricida, identificado como Ron Burris, de Spanaway, había sido recientemente acusado de haber abusado sexualmente durante años de la mayor de sus dos hijas.

Burris entró en su antigua casa, después de romper los cristales de la puerta trasera, y disparó con dos armas de fuego sobre sus cuatro víctimas, informó el vicesheriff del condado de Pierce, Curt Benson, en el Estado de Washington.

El hecho ocurrió en un bar de la Ciudad Deportiva Militar de Burgos

Un niño, intoxicado con agua mineral adulterada

Miguel Angel Ochoa, de 16 meses, sufre quemaduras en la cavidad bucal

Un niño de 16 meses sufrió quemaduras en la cavidad bucal tras beber una botella de agua mineral adulterada de la marca "Font Vella". El hecho ocurrió en un bar de la Ciudad Deportiva Militar de Burgos, según informó el Gobierno Civil de esa localidad.

BURGOS.– Miguel Angel Ochoa Arnaiz, de 16 meses, sufrió hoy quemaduras leves en la cavidad bucal al ingerir agua supuestamente adulterada de una botella que habían comprado sus padres en uno de los bares de la Ciudad Deportiva Militar de Burgos, informó el Gobierno Civil.

El hecho se produjo poco después de la una de ayer tarde, cuando los padres de Miguel Angel Ochoa compraron la botella de agua mineral y se la dieron a beber a su hijo.

El niño, una vez había ingerido parte del contenido de la botella, comenzó a hacer gestos extraños, por lo que sus padres, alarmados, examinaron el líquido y comprobaron que desprendía un olor anormal.

Miguel Angel Ochoa fue trasladado al hospital General Yagüe, de la Seguridad Social, donde se le apreciaron quemaduras en la mucosa y en la boca que no se consideraron graves, a pesar de lo cual ha quedado internado en el centro, sometido a observación.

La botella, de la marca 'Font Vella', ha sido requisada y se ha advertido que presenta un color ligeramente amarillento y desprende cierto olor a sosa, aunque la naturaleza del producto adulterante no pordrá determinarse hasta que se realicen los análisis.

También se ha observado que el niño sólo llegó a beber entre 5 y 7 centímetros cúbicos del contenido de la botella, según las mismas fuentes.

Investigaciones

La aparición de estas botellas adulteradas se ha multiplicado en varias provincias españolas sin que hasta el momento la investigación haya determinado hasta el momento el autor del delito.

Identifica a su violador cuando intentaba hacerle una encuesta

MADRID.– Una mujer de 24 años reconoció a su violador cuando, siete meses después, el presunto autor de la agresión sexual se presentó en el domicilio de la joven para hacerle una encuesta, informó a Efe la Jefatura Superior de Policía. Al reconocer a G.I.C., de 17 años, la mujer mantuvo la serenidad y pidió al encuestador que volviera a los 15 minutos para poder responder a la encuesta por escrito, con lo que le dio tiempo a llamar a la Policía, que esperaba al presunto violador cuando regresó a recoger los papeles.

Detención

La detención de G,I.C. se, produjo el pasado martes en la vivienda de la joven, situada en el barrio madrileño de Campamento.

Según declaró la mujer a la Policía, cuando abrió la puerta de su piso al encuestador apenas podía articular palabra porque le reconoció como el autor de su violación.

La víctima había denunciado la violación, ocurrida el día 13 del pasado mes de mayo, fecha en la que un individuo abordó a la mujer con una navaja en la calle Cardaño, situada en el distrito de Los Cármenes, y la obligó a trasladarse hasta un seto cercano, donde llevó a cabo la agresión, entre amenazas de muerte, tras lo cual le robó 800 pesetas y huyó.

La Policía no había conseguido hasta el momento ninguna pista que permitiera dar con el agresor.

Apresada una planeadora con tabaco de contrabando a bordo

VILLAGARCIA DE AROSA (Pontevedra).– Una planeadora tipo 'cabezona', con tabaco de contrabando a bordo, fue apresada por el patrullero de la Armada '123', tras una intensa persecución durante la madrugada pasada.

Cuando la tripulación del patrullero de la Armada dio el alto, la planeadora se dio a la fuga. Fueron efectuados varios disparos, como consecuencia de los cuales se le inutilizó uno de los motores

Al sentirse acorralados, los dos tripulantes de la planeadora vararon la embarcación en una zona rocosa y huyeron a pie.

Once muertos y 24 heridos, en un accidente de autobús en México

CIUDAD VICTORIA (México).– Once personas resultaron muertas y otras 24 heridas al chocar de frente el autobús en el que viajaban con el segundo remolque de un camión 'trailer', 70 kilómetros al sur de Ciudad Victoria, en Tamaulipas, norte de México, informó ayer la Policía Federal de Caminos.

El accidente se produjo cuando el autobús de la línea 'Autotransportes Mante', que recorría el trayecto de Ciudad Mante a Ciudad Victoria, al sur del estado de Tamaulipas, colisionó de frente contra el segundo remolque del camión, que invadió el carril por el que circulaba aquel.

ADECA

SELECCION DE PERSONAL
CONCESIONARIO 1ª MARCA
VEHICULOS TURISMO E INDUSTRIALES
SELECCIONA
JEFE DE VENTAS
PARA ALBACETE
REQUISITOS
- Edad 30 - 40 años
- Titulación media o superior
- Experiencia mínima 2 años en sector
- Disposición para viajar por la provincia
SE OFRECE
- Alta remuneración (fijo + incentivos)
- Vehículo a cargo de la empresa
INTERESADOS
Enviar historial y fotografía (indicando ref. 222-V)
ASOCIACION DE EMPRESARIOS DE CAMPOLLANO
APTDO. CORREOS 5137 - 02080 ALBACETE

NO TRATES DE ADIVINAR QUE HAY DENTRO DE UN
sex-shop

COMPRUEBALO TU MISMO
Nuestras tiendas en VALENCIA
*MONCHO INTERNACIONAL T. 359 33 49 Dr. Zamenhoff, 15 (Final G. V. Fernando el Católico)
*EVADAN Matías Perelló, 14 (Ruzafa) T. 374 20 65
*SPARTACUS Especialista tema Gay T. 352 56 62 Flassaders, 8 (Junto plaza Mercado)
(*) Abierto 10 mañana a 10 noche, también domingos y festivos
LOLAS Moro Zeff, 2 (Frente Teatro Princesa) T. 332 29 41
AFRO G. V. Germanías, 53 (esq. c/ Cuba) T. 341 11 02
EROS Gil y Morte, 7 (junto tunel) T. 341 15 22

MINOLTA
EMPRESA LIDER EN ESPAÑA EN EL SECTOR DE COPIADORS Y FAX Y EN PROCESO DE EXPANSION PARA SU RED DE VENTAS DE ALBACETE
NECESITA
COMERCIALES
para
DPTO. DE MARKETING, RELACIONES PUBLICAS
EXIGIMOS:
* Dedicación absoluta
* Impecable presencia
* Ambición, entusiasmo y afán de superación, capaces de desarrollar una importante carrera comercial
* Capacidad de gestión a buen nivel
* Edad comprendida entre los 22 y 38 años
* Preferible experiencia, no imprescindible
* Incorporación inmediata
OFRECEMOS:
* Sueldo fijo (14 pagas) y Seguridad Social en Régimen Especial desde el primer día
* Alta en el Régimen General de la Seguridad Social, superado el período de prueba
* Jornada laboral de 5 días
* Compensación económica por uso de coche
* Comisiones importantes, así como elevados incentivos por obtención de objetivos
* Formación inicial y continuada a cargo de la Empresa
* Fuerte apoyo publicitario y servicio Asistencia Técnica de primera línea
* Posibilidades reales de promoción a medio plazo
Los ingresos totales (Sueldo + Comisiones + incentivos) durante el primer año pueden superar los 2.000.000 Ptas.
Todas las candidaturas serán tratadas confidencialmente mediante entrevista personal. Las personas interesadas deberán concertar esta entrevista llamando al teléfono: 22 02 59 o bien presentándose en Arcángel San Gabriel, 5-bajo, durante las horas de oficina.

M.C.D.2022

¡¡EL CONCURSO DEL AÑO!!

¡GRAN CONCUR
PARTIC

1 VIAJE PAR

DURANTE 16 DIAS A ESTADOS UNID
¡MAS!
9 DIAS VISITANDO HAWAI
Y

¡MEDIO MILLON DE PESETAS!

PARA SUS GASTOS OBSEQUIO DE Caja de Albacete

1 CESTA DE NAVIDAD CON UN TV EN COLOR VALORADA EN MAS DE 150.000 PTS.

1 SUPER-BONO DE 100 PELICULAS VALORADO EN MAS DE 45.000 PTS.

1 MICROONDAS DE ELITE

1 ORDENADOR

PARA PARTICIPAR EN EL SORTEO DE LA CESTA EN SUPERMERCADOS SEYCA HAY QUE ACOMPAÑAR EL TICKET DE COMPRA

PATROCINAN:

Caja de Albacete

viajes RODATOUR S.A.
LA GRAN AGENCIA DE ALBACETE
Dionisio Guardiola, 37 – Tlf.: 23 9

Vídeoclub DIAGONAL

SUPERMERCADOS seYca

Electrodomésticos Cebrián

Librería-Papelería Herso

¡¡MAS DE TRES MILLONE

M.C.D.2022

La Tribuna
de Albacete

dominical

"La Pajarita" tiene varios problemas que solucionar, como el del aparcamiento, debido a la falta de espacio. LUIS MIGUEL

El aparcamiento subterráneo del barrio es insuficiente para los automóviles que estacionan allí

Quejas en "La Pajarita" por la falta de espacio suficiente para aparcar

El escaso espacio del que dispone la comunidad de "La Pajarita" se traduce en una ausencia total de locales, tanto para la Asociación de Vecinos como para los jóvenes y jubilados del barrio. Pero el problema es todavía más patente en lo que se refiere al estacionamiento de los vehículos de vecinos y en muchas ocasiones, "de gente que no es del barrio y que se sabe el truco y viene a aparcar aquí", dice el presidente de la AA.VV., José Mayordomo. Esta es la situación de la calle Nuestra Señora de la Victoria, una calle de derecho privada, pero de hecho, pública, que los propietarios quieren ceder al Ayuntamiento.

El científico Andrei Sajarov.

Andrei Sajarov analiza la política de Mijail Gorbachov

El ex-disidente soviético, Andrei Sajarov, analiza el cambio imprimido por Mijail Gorbachov en la política y la vida de la URSS. Sajarov mantuvo una entrevista con el líder ruso en la que le planteó todos los problemas de este país.

El director Luis Cobos dedica su último trabajo discográfico al mundo de la ópera

Ramón Bello Serrano estudia la literatura de Dalí en su "Preceptiva Literaria"

Joao Pío.

Joao Pío, uno de los pocos hombres que realizan pinturas mediúmnicas

M.C.D.2022

Otra vez los viejos...

ALONSO GARRIDO SEVILLA

"Bien es sabido que hay –y habrá– jóvenes viejos y viejos jóvenes.

Se ha dicho que la juventud es una enfermedad que se cura con los años. Por lo que a mí atañe, creo hallarme en un grado de convalecencia bastante aceptable, dada mi edad y circunstancias. No desearía excederme en pormenorizar sobre el problema de los viejos, de esa "tercera edad" como últimamente se ha incurrido en motejar indiscriminadamente a personas en plenitud de facultades, basándose sólo en unos guarismos apostillados en el carnet de identidad.

Bien es sabido que hay –y habrá– jóvenes viejos y viejos jóvenes. Estamos en tiempos –y hablamos de lo que nos rodea y no de Oriente, donde el respeto llega hasta la veneración– en los que está de moda agasajar, frisando hasta la garatusa con estos hombres y mujeres. Particularmente no estoy en contra de cualquier tipo de atenciones que se les pueda dispensar. Es obvio su merecimiento; pero, de verdad, ¿es suficiente? Existen otros métodos, como sería dotarles de libertad para que cada cual enfocara su vida de acuerdo con sus aficiones e instintos. Al parecer esto raya hoy en lo utópico o inaccesible. El camino que habría de conducir al individuo a la posesión de sus más caros empeños no tiene otro rumbo que –mal que nos pese declararlo– es el de proporcionarle los medios de afianzarse y sostenerse económicamente por sí mismo.

Individualismo feroz, no; masificación, tampoco. Entretanto, y hasta el dudoso advenimiento de este maná, ¿qué hacer? Voy con mi caso.

Juventud

Mis años de juventud transcurrieron entre galeradas, papeles, prensas de imprimir, tintas, chibaletes, etc., por mi inolvidable ocupación de tipógrafo. Fue un oficio –"la más bella de las artesanías"– (gracias, amigo José S. Serna), que me cupo aceptar, no elegir. En aquellos tiempos –¡qué lástima!– el vocablo prevocacional era impensable. Por mis ojos, mi mente y mi componedor pasaron ideas y pensamientos ajenos que a su vez se traducirían en letra impresa. Mi universidad, pues, fue el trato, si bien afable, algo distante, de redactores y gacetilleros a quienes comencé a conocer más por sus peculiares y desastrosas caligrafías que por sus verdaderos caracteres.

La máquina de escribir era un artilugio de lujo, y, sin hipérbole, ciertas cuartillas manuscritas suponían un reto para su desciframiento, o más bien, adivinación. Sin embargo... añoro aquellas vicisitudes. Puedo decir que aprendí a pensar, y, especialmente, y no sólo por obligación, sino por gusto, a leer. Leo mucho todavía, en solitario. Las bibliotecas no me van. Por esta aseveración y el texto del comienzo, ya habrán colegido soy un ente limitadamente amigo de las mltitudes. Continúo.

Amistades

Pese a lo dicho, tengo muchos y buenos amigos. Mi familia parece no tener queja de mi forma de ser y pensar. Sin embargo, de antaño ha aleteado en mi ánimo el deseo, en determinados momentos acuciante, de retirarme por un tiempo de mi entorno y vivencias habituales, en busca tal vez de un mayor acercamiento a la naturaleza, más distante que cercana tras dilatada permanencia en la jungla urbana.

> "Ensimismado, mi interior iba comparando épocas y seres. La Mancha. Los Quijotes son ahora menos Quijotes y los Sanchos menos Sanchos. Por último, oigo mi propia voz en un susurro"

Y, de paso y esto es lo más importante, conocer "in situ" la vida y milagros, idiosincrasia, entretenimientos, bagaje cultural, etc., de mis hermanos del medio rural, ciertamente y a mi juicio, no demasiado atendidos. Aceptada con cierta sorna esta "chiflatura", según benévola calificación de los míos, amén de leves alusiones y aguijonazos a mis conatos de ecologismo, una y otra vez se ha ido demorando tal idea, no exenta del anhelo de comprobación de mi capacidad de supervivencia en suelo extraño o inhabitual. Jubilado al fin, y con la debida avenencia y conciliación con todos, llegó la hora de mi propio compromiso. Pero, ¿adónde ir? Desde luego, dentro de la región, en algún lugar de La Mancha, en suma. Convencidos de mi inminente y fulminante regreso, ha quedado pactada la no ubicación del sitio de mi peregrinaje.

No voy a ser menos que Cervantes, quien tuvo a bien ocultar o no querer acordarse del nombre del pueblo de mi tocayo Alonso Quijano. Puesto en camino mediante el coche de línea –desde ahora nada de vehículos de motor, radio, televisión, periódicos, etc., (únicamente unos bien elegidos libros)–, he dado cara, ya a la anochecida, al poblado y nueva situación. Voy soñando con el mínimo riachuelo, los cangrejos, la huerta, el rastreo de los lepóridos en días nevados, el escueto cobijo previamente arrendado y bien retejado con su sarmentera equipada de troncos de carrasca, cándalos, cepas y la inevitable paja para el sagato invernal, la lumbre de fuego bajo, unos pares de gallinas y conejos de crianza, la cabra, el escavillo con que allegar ababoles, mielgas y otros yerbajos para los animales. En fin, y en especial, intercambiar conocimientos con los aborígenes e iniciar con ellos la debida confraternización.

Un bar

Me acerco a una pequeña plaza rodeada de olmos y varias grandes nogueras. Unos bancos de piedra enmedio, y el prodigio de una fuente que mana por sus cuatro grandes caños agua –sin clorar– procedente de unas cumbres cercanas y cuyo venero dicen no haberse nunca agotado. No podía faltar, y a él dirijo mis pasos, un establecimiento sin rotulación –¿para qué?– refulgente de cal, recién enjalbegado. Dentro ya, ocho o diez mesas de blanco pino con sus sillas de enea, la mayor parte ocupadas, el mostrador tras del cual una pareja de mediana edad, seguramente el matrimonio dueño, dividen su tiempo entre esporádicos vistazos a la televisión enmarcada en un hueco de la pared y al tanto de las llamadas de la clientela. Esta, a mi entrada, recibida con cierta indiferencia no exenta de curiosidad, compuesta en gran parte de gente mayor, consumen sus horas conversando entre sí, no faltando una mesa de mármol en un rincón, donde observo la ausencia de otros bajo el signo de Heraclio. Surge la ineludible hospitalidad y se me brinda una silla, acomodándome junto a tres lugareños, tocados con miniboinas y vestimentas dispares; pero muy aseadas. Seguidamente, la conversación, lógicamente al principio sin trascendencia, no faltando las preguntas digamos rituales en estos casos. Creo sospechar que mi viejo traje de pana, con el que he estimado revestirme, no acaba de caer bien, no a mí, sino a ellos. La gente –me digo– es muy suspicaz, no sé por qué. Pido un vaso de vino blanco. Ellos beben cerveza, en la botella, a gollete. Extrañan mi pedido.

> "Estamos en tiempos –y hablamos de lo que nos rodea y no de Oriente, donde el respeto llega hasta la veneración– en los que está de moda agasajar a los hombres de la tercera edad"

"¿Le agrada más el vino?" –preguntan- Y sin guardar respuesta, continúa el que tomó la palabra:

–"Aquí antes se consumía más. La cerveza lo ha ido desplazando. Entre los antiguos viñedos, desaparecidos por vejez y el arranque subvencionado de los escasos sestantes, propiciado por esos señores de Europa con la finalidad que es de suponer para sus conveniencias, el embotellado se ha encarecido y el granel carece de rentabilidad. No ha habido motivación por quien corresponda para iniciar en su día nuevas y selectas plantaciones, mediante selección y análisis de tierras, etc. Aquí mismo, en el término, creemos gozar de un adecuado microclima para, por ejemplo, la variedad Riesling o la Chardonay. Tampoco iría mal la Gewürztraminer, con sus aromas de espliego y flor de azafrán. Revalorizar, en definitiva, estos terrenos, consiguiendo caldos de elite, que a la larga nos darían provecho y notoriedad"...

Asombro

Confieso estar asombrado. No era mi propósito envolverles, mucho menos, con mis pujos de pseudocultura y mundología, pero... Caída la noche, se iba agrandando y haciendo más audible un rumor inarmónico proferido por el paso de gargantes jóvenes.

–"¡Qué panolis, se creen ser los Rolling Stones. Si tan siquiera fuese la "lambada" –terció otro de mis contertulios–

Entre el tema vinícola y la cosa musical, quedé un poco como en trance, a medias entre absorto y embobado. Lo que no me impidió atisbar retazos de conversaciones en mesas próximas.

–"El tío Lucas está equivocado. Nada de vinos alsacianos ni gabachos. Con una buena Garnacha podíamos conformarnos"...

–"Fuera las tomateras. De acelgas estamos hasta la cronilla. Las endibias prosperarían en nuestra huerta y tienen un gran porvenir, de cara a la nueva Europa, con los paladares cada día más afinados"...

–"Menos correrías por ahí y con tales ahorros que traigan un ingeniero agrónomo"...

–"El convento arruinado, los frailes gordos"...

Ensimismado, mi interior iba comparando épocas y seres. La Mancha. Los Quijotes son ahora menos Quijotes y los Sanchos menos Sanchos. Por último, oigo mi propia voz como en un susurro, exclamando, sin recabar permiso de Cela:

–"¡Coño, esta gente viaja mucho; pero también lee!"...

Mi mujer, en la cama, me abuchea y dice:

–¡Pero, hombre!, ¿qué te pasa?".

Todo ha sido un sueño. Estoy en mi casa de Florida, 22, para lo que ustedes gusten mandar.

M.C.D.2022

Literatura daliniana (Salvador Dalí I)

RAMON BELLO SERRANO

[Amparándome en un hecho real –el incendio que un falso minusválido provocó al museo Vaticano, atentando contra un cuadro de **Rafael** coincidente casi milimétricamente con la muerte de **Salvador Dalí,** publiqué en LA TRIBUNA –**"Thomas Lance** atenta contra un cuadro de Rafael de Urbino"– artículo laudatorio de la literatura daliniana. En aquellas mismas fechas sostuve conversación con el director de "Barcarola", **Juan Bravo Castillo,** porque me parecía amplísima injusticia no reivindicar la calidad literaria de Salvador Dalí, y abordé –con entusiasmo– un amplio comentario centrado en su hallazgo de un mito al que volteó o vació como un bolsillo: el mito del Anti-Fausto. Tras dilatado tiempo y de querido apartamiento he vuelto a reconsiderar aquellos dos textos, consultar nuevos apuntes y bibliografía y serenar la lectura con el distanciamiento que supone la emoción atemperada.

He rescatado también una cinta magnetofónica cuyo contenido es el programa que **Joaquín Soler Serrano** le dedicó en su celebérrimo "A Fondo", en blanco y negro, segunda cadena de Televisión Española. He vuelto a explorar las imágenes que Documentos TV le dedicó a la semana del fallecimiento y he orientado la perspectiva hacia el primer deslumbramiento literario: "El mito trágico del Angelus de Millet", cuna de la paranioa-crítica. Los diversos enfoques y el aliento de los amigos me han permitido reelaborar opiniones pasadas, matizar otras y descubrir aspectos novísimos].

El artista, en su estudio de Port Lligat.

> "Los falsos recuerdos de infancia no sólo constituyen una brillantísima licencia literaria, también son una afirmación y un distraimiento de la memoria de su hermano"

> "El mito daliniano es puramente ficticio pero de algún modo responde a la realidad, a lo querido por el mitómano". He aquí la celebración del mito, su nacimiento y metodología

Mors omnia solviunt

Muere Salvador Dalí y Doménech, uno de los más grandes escritores del siglo.

No hay constancia de los trabajos dalinianos tendentes a edificar obra filosófica. En la Vida Secreta, Salvador asegura haberla empezado, nominarla bajo "La Torre de Babel" y afectarla de su personalismo: "Ya había escrito quinientas páginas y ¡aún no había salido del Prólogo!" Espero siguiendo el discurso dalianiano, la fundamentación filosófica de su babélica torre había de centrarse en la exposición del fenómeno de la muerte. "Mi teoría era antropomórfica, pues siempre consideraba que, mejor que vivo, me hallaba en proceso de resucitar de la "ininteligencia amorfa" de mis orígenes y, además, consideraba que una vejez prematura era el precio que pagaría por una promesa de inmortalidad. Lo que en la base de la torre era "vida comprensible" para todos, era para mí sólo muerte y caos; en cambio, en la cumbre de la torre, todo lo que era confusión y caos para todos los demás, era para mí el anti-Fausto, el taumaturgo supremo, sólo "logos" y resurrección".

Platón afirmó que la filosofía es una meditación de la muerte. y **Ferrater Mora** articuló la historia de las ideas en el análisis de los problemas relativos al sentido de la vida y a la concepción de la inmortalidad. Para Dalí la reivindicación del anti-Fausto es la querencia de la inmortalidad a la forma de la paradjoa –"y ya sabía que sólo el gasto y decadencia de la carne podían traerme iluminaciones de resurrección"– que huye de la muerte de su hermano Salvador y la de su madre. Por ello, el inicio de la Vida Secreta viene matizado por dos reafirmaciones: recuerdos intrauterinos y falsos recuerdos de infancia. A los primeros ya exige Dalí el reconocimiento de su genialidad literaria: "Supongo que mis lectores no recuerdan, o sólo muy vagamente, aquel importantísimo período de sus vidas que antecedió a su nacimiento [el traumatismo del nacimiento] y transcurrió en el seno de su madre. Pero yo sí, yo recuerdo este período, como si fuera ayer. Por esto me propongo empezar el libro de mi Vida Secreta por su real y auténtico principio, esto es, por los recuerdos, tan raros y líquidos, que he conservado de esa vida intrauterina y que indudablemente serán los primeros de esta clase en el mundo, desde el principio de la historia literaria, que habrán visto al luz del día y se habrán descrito sistemáticamente".

La reafirmación intrauterina es huida desesperada por la muerte de la madre de quien la sabía única. "Sabía que los valores morales de su santa alma estaban muy por encima de todo lo humano y no podía resignarme a la pérdida de un ser con quien contaba para hacer invisibles las manchas de mi alma". Los falsos recuerdos de infancia no sólo constituyen una brillantísima licencia literaria, también una afirmación y un distraimiento de la memoria de su hermano. De ahí la paradoja del anti-Fausto, de ahí la opinión daliniana contraria a la opinión recibida y común. No es difícil corregir la relación entre la obsesiva presencia de la muerte y la fijación de la pintura de **Millet,** del Angelus. Aquellos dos campesinos en actitud orante resultan humildes porque contemplan el féretro del hijo muerto, quizá del primerísimo Salvador, y quizá también la campesina guarda similitud con la mantis religiosa como simbología de la madre daliniana, cuanto más bondadosa mayor devoradora de la culpa de Salvador Dalí. Toda la pintura de Dalí resulta marcada por la obsesiva presencia del Angelus. En "El mito trágico del Angelus de Millet", método y sistema de la paranoia-crítica, Dalí fuerza una radiografía del Angelus para demostrar que Millet pintó el féretro y más tarde lo borró de la pintura.

La demostración es incontestable. Cada vez que reproduce la actitud orante del Angelus aparca la muerte del hermano. "Siempre quise probarme que no era mi hermano muerto. Como en el mito de **Cástor** y **Pólux,** matando a mi hermano he logrado mi propia inmortalidad". La solución, el antídoto, radica en la suprema ciencia de la vejez, en la tradición daliniana. "Ya en esa época adoraba tres cosas: la debilidad, la vejez y el lujo". Debilidad que consagró a la otra mantis de su vida, **Gala;** la vejez que celebraba el mito del Anti-Fausto –"Además ¡era ya tan viejo!"– y el lujo con el que poder comprarse la nostalgia del Renacimiento, "único período que había podido responder al desafío de la cúpula del cielo levantado cúpulas de arquitectura...".

[Si lo líquido es consustancial a Salvador Dalí, la explicación de sus memorias son celebración de lo líquido: "Usualmente los escritores empiezan a escribir sus memorias "después de vivir su vida", hacia el fin de su vida, en su vejez. Pero, con mi vicio de hacerlo todo diferente de los demás, creí que era más inteligente empezar escribiendo mis memorias y vivirlas después. ¡Vivir! Liquidas media vida para vivir la otra media enriquecida por la experiencia, libre de las cadenas del pasado].

En la más tradicional filosofía –siguiendo el profesor Ferrater Mora– la alegoría del mito se convierte en un relato que tiene dos aspectos necesarios: lo ficticio y lo real. Lo ficticio consiste en que, de hecho, no ha ocurrido lo que dice el relato mítico. Lo real consiste en que de algún modo lo que dice el relato mítico responde a la realidad. El mito daliniano es puramente ficticio –falsos recuerdos de infancia– pero de algún modo responde a la realidad, a lo querido por lo mitómano. He aquí la celebración del mito, su nacimiento y metodología:

"Llegué a ser, fui y continuó siendo la viva encarnación del Anti-Fausto. De niño adoraba ese noble prestigio de la ancianidad y habría dado mi cuerpo entero para ser como ellos; ¡para envejecer inmediatamente¡ Era el Anti-Fausto. ¡Miserable quien, habiendo aprendido la suprema ciencia de la vejez, vendió su alma para alisar su frente y recobrar la inconsciente juventud de su carne! ¡Surque en mi frente el laberinto de arrugas el hierro candente de mi propia vida, encanezca mi cabello y vacilen mis pasos, a condición de que pueda salvar la inteligencia, las racionales y estéticas formas de una arquitectura, aprenda yo lo que los demás no pueden enseñarme, lo que sólo la vida es capaz de marcar profundamente en mi piel!".

No de otro modo debe entenderse el recordatorio que en sus falsos recuerdos dedica a **Galuchka** y **Butxaques.** Son los recuerdos de un hombre que ha vendido su alma por ser eternamente viejo y que puede enumerar con serenidad y aprovechamiento, mediante la suprema ciencia de la vejez.

Cito de memoria: según estudiosos del fenómeno presocrático, en una villa griega se desarrolló una orgía con connotaciones ciertamente interesantes. Tanto vino se bebió que los ocupantes creyeron encontrarse en una balsa y a la deriva. Aligeraron la carga del supuesto barco arrojando por las ventanas todo tipo de muebles, amparándose en la vana creencia de que el lastre tirado a las aguas evitaría el naufragio. Avisada la fuerza pública obligó a los asustadizos naúfragos a abandonar la villa y cesar en el escándalo. Cuando estos vieron a los guardias supusieron se trataban de deidades marinas y se postraron al suelo para dar gracias por su suerte y no haber perecido en el naufragio.

Agustín Sánchez Vida ("Lorca, Buñuel, Dalí: El enigma sin fin") cita una referencia del pintor **Santiago Ontañón** y que publicó el 7 de junio de 1947 en El Comercio de Lima. Escribe Ontañón evocando a **Lorca**: "Gozaba del cariño de todos y se le permitía alguna que otra locura, como aquella en que, una noche, transformaron él y Salvador Dalí su habitación en balsa de naufragio y al amanecer empezaron a pedir auxilio por las ventanas haciendo señas con paños blancos y gritando: "Socorro! ¡Auxilio! ¡Perdidos en alta mar!".

Más tarde Sánchez Vidal ha dibujado el paralelismo de esas actitudes en el naufragio doméstico de "El ángel exterminador".

M.C.D.2022

EN UNA REGION DONDE SE LEE POCO 63.500 LECTORES SIGNIFICAN MUCHO

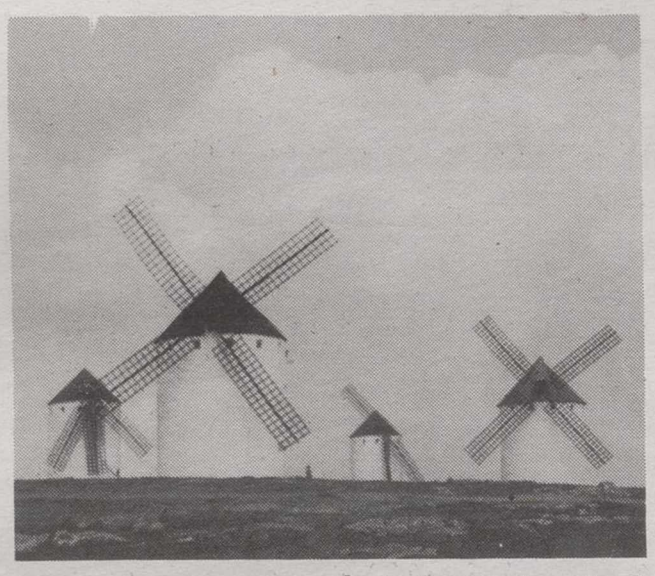

63.500 lectores ávidos de información, llenos de inquietud, que viven al ritmo de hoy.

Sesenta y tres mil quinientas personas con preparacion profesional, cultura y poder adquisitivo.

Sesenta y tres mil quinientos receptores para sus mensajes, a los que puede alcanzar de pleno, con sólo programar sus campañas en

La Tribuna
de Albacete

¡EL PERIODICO DE TODOS!

M.C.D.2022

Las quejas de los vecinos se centran en esta situación que se repite a diario en la calle Nuestra Señora de la Victoria. LUIS MIGUEL.

Se trata de una calle que es "pública de hecho, pero privada de derecho", en la que los vecinos quieren que se ordene el tráfico

"La Pajarita" quiere ceder la calle Nuestra Señora de la Victoria al Ayuntamiento

Además la comunidad carece de un local para la Asociación, salvo el que les cede frecuentemente la Asociación de Sordomudos

"El nuestro es un barrio «muy duro» desde el punto de vista urbanístico, la falta de un espacio abierto donde los vecinos, y sobre todo los niños y jóvenes puedan expandirse a gusto, es patente", dice José Mayordomo, presidente de la Asociación de Vecinos "La Pajarita". Este aspecto repercute en un total desorden a la hora de aparcar, por ejemplo, en la calle Nuestra Señora de la Victoria.

Angeles GURIDI

La del barrio "La Pajarita" es una situación un tanto curiosa. Y es que la calle Nuestra Señora de la Victoria es es una calle privada y sobre la cual, como tal, el Ayuntamiento no puede actuar, si bien de hecho, el uso que se le da es el de una calle pública.

Esta es la razón por la que muchas personas deciden dejar aparcado su coche en Nuestra Señora de la Victoria, pero no todas lo hacen correctamente, de modo que en ocasiones la cantidad de coches estacionados en los márgenes de ésta, dificulta no sólo el paso a los peatones y el juego a los más pequeños, sino que también impide que el servicio municipal de basuras pueda recogerlas todas.

Esta es una situación que se repite con cierta frecuencia, lo cual, desagrada enormemente a los vecinos. "Lo peor de todo es que la mayor parte de los vehículos no son del barrio, sino de gente que vive cerca y se sabe el «truco». Es una pena porque aquí nosotros tenemos un aparcamiento subterráneo con el que sería suficiente si no hubiera tanto desorden. Creo que la solución está en determinar dónde se puede y dónde no se puede estacionar un automóvil y en qué circunstancias, como ocurre en el resto de la ciudad", arguye José Mayordomo, presidente de la Asociación de Vecinos "La Pajarita".

> "Para que la ordenación del aparcamiento pueda tener lugar es necesario que los propietarios de la calle la cedan al Ayuntamiento, extremo en el que al parecer, están de acuerdo"

La cesión

Pero para que esta ordenación del aparcamiento pueda tener lugar, es necesario que los propietarios de la citada calle, se la cedan al Ayuntamiento, extremo éste en el que el presidente de los primeros parecen estar de acuerdo, según José Mayordomo.

"Respecto al tema de la cesión, ya hemos hablado con los dueños de la calle y con el Ayuntamiento, y hemos encontrado muy buena disposición por ambas partes, pero no es sencillo y de momento no se puede hacer nada más".

Directamente relacionado con el tema de la escasez de espacio, se encuentra, como en muchos otros barrios, el de la falta de un local en el que la Asociación pueda desarrollar sus actividades.

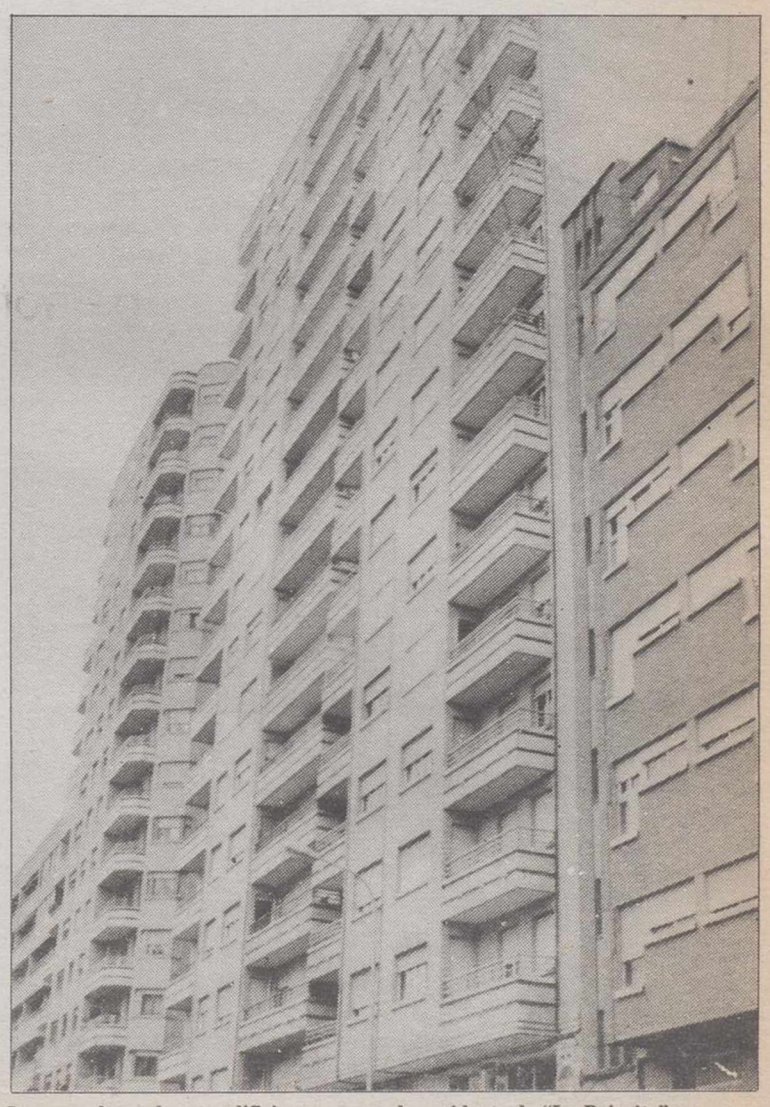

La gran altura de este edificio preocupa al presidente de "La Pajarita".

M.C.D.2022

"Resulta curioso que los presupuestos destinados al local los hayamos tenido que emplear en los trajes de manchegas"

"Es necesario que dispongamos de un centro, a la vista del gran volumen de público que atraen las conferencias"

A los chicos les gustaría que hiciesen un campo de fútbol

Un hipotético incendio en la torre más alta del barrio (19 pisos) podría ocasionar una auténtica catástrofe

"Resulta curioso que la partida de los presupuestos destinada al local de la Asociación, la hayamos tenido que emplear en comprar los trajes de manchegas para los cursos que tenemos previsto impartir y que no podemos llevar a cabo porque no tenemos dónde hacerlo", apunta el presidente vecinal.

"Yo creo que a todas luces es necesario que dispongamos de un centro, a la vista del gran volumen de público (entre 200-250 personas) que atraen las conferencias que organizamos. Y podemos celebrarlas gracias a que mantenemos muy buenas relaciones con la Asociación de Sordomudos "Virgen de los Llanos", que es la que nos presta el local cuando se lo pedimos. Por eso hasta el momento no hemos podido realizar actividades de la Asociación como cursillos, por ejemplo, ya que esto requeriría tener un local que no poseemos y sólo hemos podido programar viajes y concursos y en general, todo tipo de celebraciones que se puedan hacer al aire libre, razón por la que estamos muy condicionados por la meterología", señala José Mayordomo.

En caso de incendio

Sin embargo, uno de los problemas que más preocupa a los miembros de la Asociaciones de Vecinos es el de la catástrofe que podría generarse si surgiera un hipotético fuego en la torre más alta del barrio, que cuenta con 19 pisos. "Muchos aparcan en la plaza que hay enfrente de esa torre y no se dan cuenta de que si se declarase un fuego, eso podría ser horrible, porque los bomberos no podrían pasar para sofocarlo. Es muy importante que la gente se conciencie de que no se puede dejar ahí el coche", advierte el presidente de la Asociación de Vecinos.

En el resto de los puntos, Mayordomo se muestra satisfecho con "La Pajarita", cuando manifiesta que "desde que se ha creado la Asociación ha disminuido mucho el problema de la delincuencia; ya no pasan las cosas que ocurrían antes y creo que esto puede deberse a que la Asociación hace un poco más humana la convivencia. De hecho, con el gabinete psicológico que mañana comenzará a funcionar se podrá ayudar bastante a las personas que tengan algún problema.

Si hay jeringuillas y cosas de ese tipo, no son de gente del barrio.

Gabinete psicológico

El gabinete al que se refiere el presidente de la AA.VV. "La Pajarita" es el primero a nivel nacional que funciona dependiendo exclusivamente de una asociación vecinal.

"Sí existen otros a nivel de federación o subvencionados por el Ayuntamiento de ciertos municipios y se encargará de los vecinos con problemas de soledad, o de los escolares que fracasen en sus estudios.

Galindo será el psicólogo que atenderá diariamente a los habitantes de "La Pajarita" de forma totalmente gratuita (exceptuando el cobro del material empleado en las sesiones, como los test, por ejemplo) utiliza la terapia de grupo y otras técnicas modernas.

Sin dinero pero con interés

"La insuficiencia de los presupuestos que el Ayuntamiento ha destinado este año al barrio (350.000 pesetas) y el gran interés demostrado por este hombre, han hecho posible el proyecto, ya que sin él, cuya vinculación con el movimiento vecinal es muy profunda, no hubiera podido llegar a realizarse", dice José Mayordomo.

"El apoyo prestado por este hombre llega al extremo de utilizar su propio domicilio como consulta, durante cinco días a la semana de 8 a 10 de la noche, para resolver los problemas psicológicos, en general, que puedan afectar a los habitantes del barrio", agrega el presidente de la AA.VV. "La Pajarita".

"En el resto de los puntos Mayordomo se muestra satisfecho con "La Pajarita", pues manifiesta que «desde que se ha creado la Asociación ha disminuido el problema de la delincuencia; ya no pasan las cosas que ocurrían antes. Creo que esto puede deberse a la Asociación»"

Gracias a la Asociación de Sordomudos la AA.VV. puede realizar ciertas actividades.

Esta imagen muestra una parte del barrio "La Pajarita".

M.C.D.2022

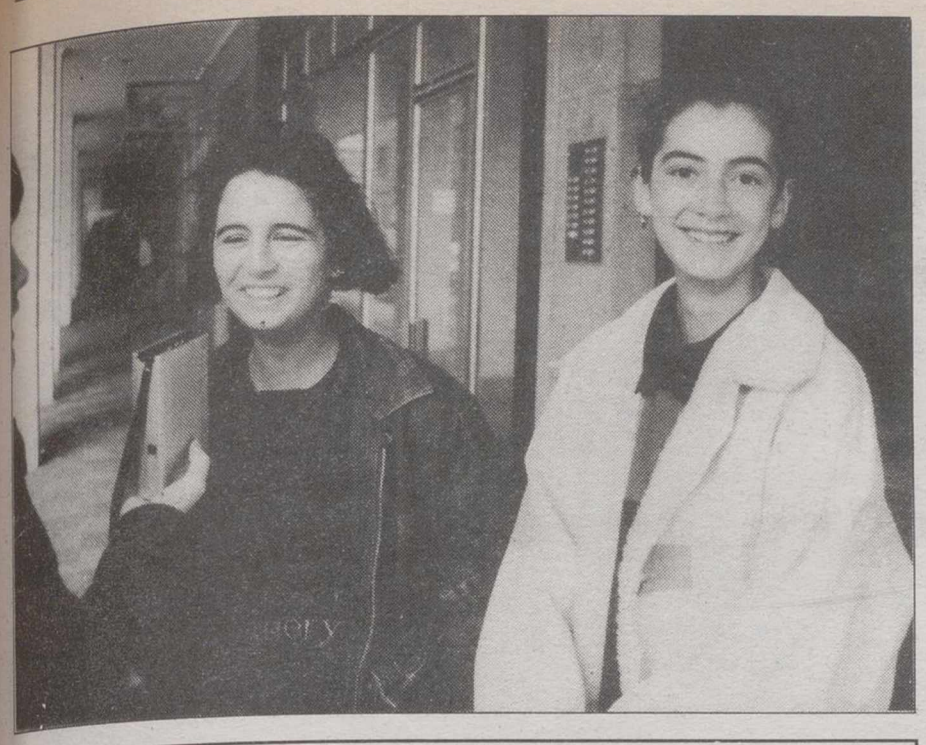

Clara Isabel Alfaro y Pilar Tendero (14 y 13 años, respectivamente). Tanto Clara como Pilar están a gusto en "La Pajarita". Saben que existe una Asociación de Vecinos y creen que su labor, al igual que la del resto de las Asociaciones, es positiva. "Lo malo son los coches, a ver si los quitan ya, porque no dejan jugar a los niños en la placeta y luego llaman a la Policía", dicen las jóvenes.

Purificación Sagredo (60 años; 15 de vida en el barrio). "Aquí hay muchos problemas. A veces los coches no dejan pasar por las calles y estorban a los niños para jugar y al camión de la basura para recogerla. Hacen falta centros pero con este espacio no veo dónde podrían enclavarlos. Sin embargo, creo que estaría bien que hicieran una biblioteca para los más pequeños", dice Sagrario.

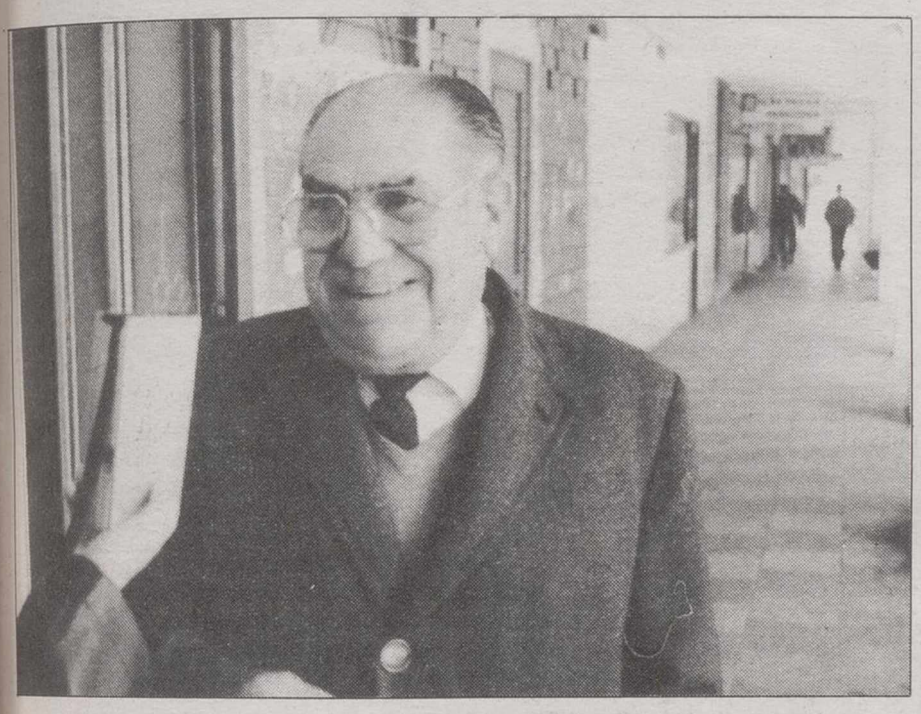

Manuel Jiménez Gálvez (75 años; 15 de vida en el barrio). A Manuel Jiménez le parece que la cuestión del aparcamiento "es inevitable a medida que vamos creciendo. Lo que desde luego no me gusta es cuando por las noches empiezan «los niños con la traca» de las motos, pero hay muy buena vecindad". Manuel Jiménez conoce la existencia de la Asociación y no cree que le falte de nada al barrio.

Roberto Parada Sillés (45 años; 15 de vida en el barrio). Roberto Parada piensa que sería necesario hacer algo "para la gente menuda, porque aquí hay mucha. Además el barrio se ha deteriorado un poco a nivel de calles, aunque no de vecinos, porque nos llevamos bastante bien". Roberto califica de "muy positiva" la labor de la Asociación.

Andrés del Valle Villar (47 años; 15 de vida en el barrio). Andrés atiende un bar en "La Pajarita" y manifiesta estar contento con algunos aspectos de la comunidad, como el ambiente familiar de la vecindad, pero a su parecer, "falta dar más luz a las viseras, echar piso a la plaza, pavimentar algunas calles y hacer un centro deportivo y cultural para que los chiquillos estén recogidos y no tengan que estar en la calle aprendiendo cosas que no deben o destrozando".

"En general, los vecinos se muestran bastante satisfechos con su barrio, aunque la mayor parte de ellos coinciden en señalar el aspecto del aparcamiento como problema principal de su comunidad, así como la falta de espacio"

M.C.D.2022

Aníbal, Fernando, Cesáreo, Arturo, José y Pedro (una media de 11 años; entre 3 y 10 de vida en el barrio).
Los chavales tienen discrepancias de opiniones a la hora de manifestarse sobre su barrio, pero todos coinciden en que "no podemos jugar en la plaza porque nos regañan y nos quitan el balón, pero no ponen los coches en otro sitio. Podrían hacer un campo de fútbol por aquí cerca porque todos están fuera del barrio y hay muchos en otros".

"Los habitantes más pequeños del barrio coinciden en quejarse de la ausencia de un campo de fútbol en el que poder practicar el "deporte rey" sin que nadie les regañe por hacerlo en las calles y sin correr peligro de sufrir accidentes"

Jorge Manuel Higuera (14 años; de vida en el barrio).
A Jorge Manuel le gustaría que hubiera algún lugar en el que pudieran hacerse exposiciones y alguna biblioteca, o en el que se pudiera jugar a juegos de mesa, como el parchís. Sabe que existe una Asociación de Vecinos. Lo que menos le gusta es el poco espacio que dejan los coches.

Angela Fernández (50 años; 10 de vida en el barrio).
"Aquí no se mete nadie con nadie, por lo menos conmigo no se ha metido nadie; lo único que no veo bien es la cuestión de las basuras, porque a veces, los coches impiden que el camión la recoja", pero por lo demás yo me encuentro aquí muy bien.

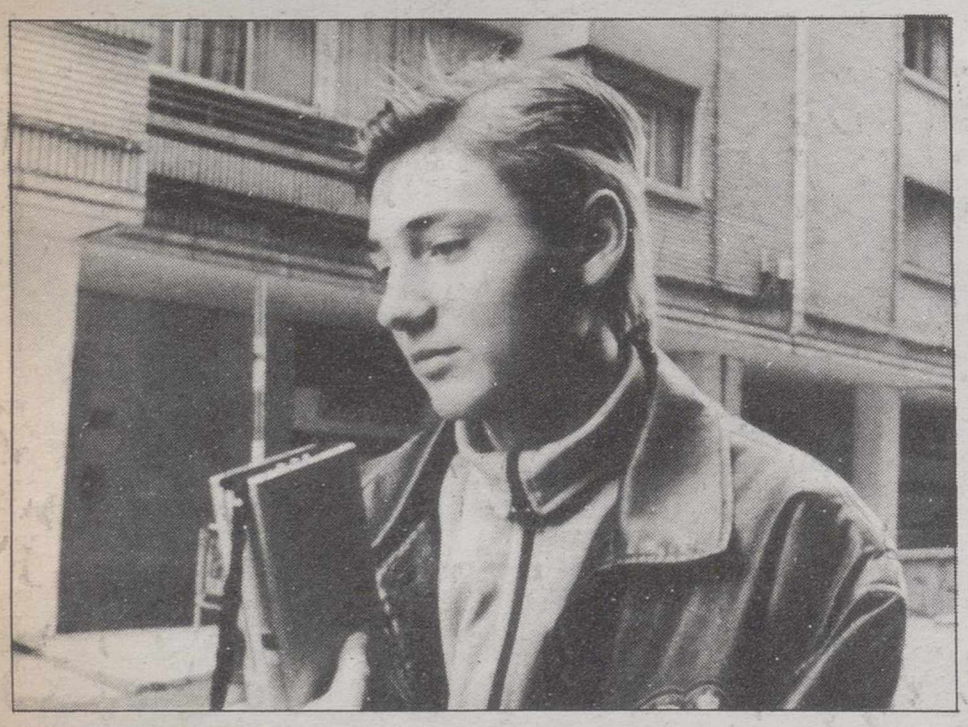

José Pablo García (16 años; 10 de vida en el barrio).
"En general me gusta el barrio, aunque no paso mucho tiempo aquí, pero creo que falta un lugar de reunión para la gente joven". José Pablo sabe que existe una Asociación , pero declara que "no tengo mucha confianza en ellas".

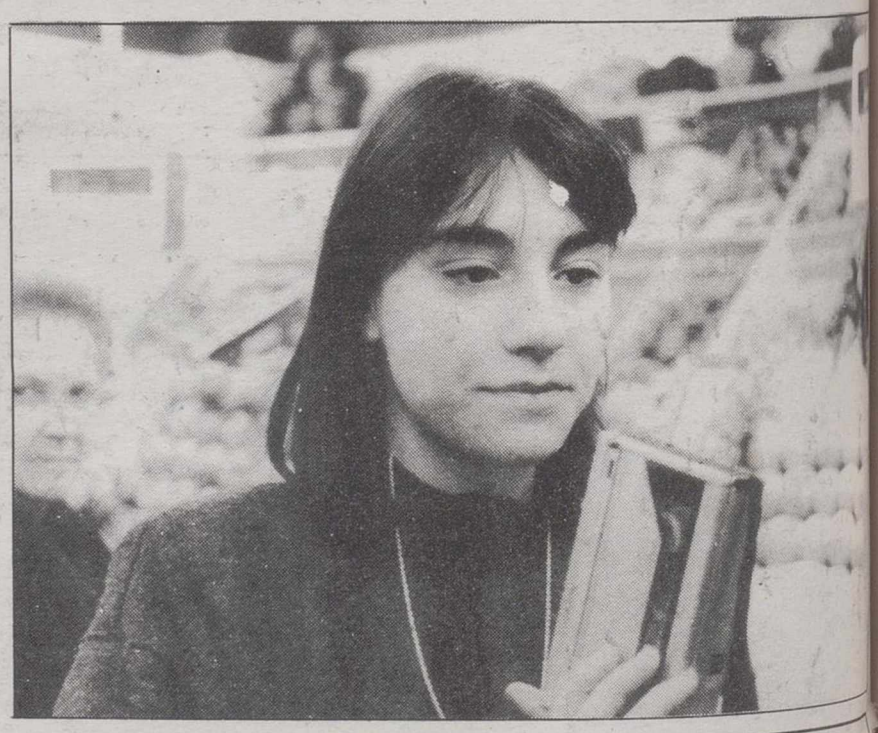

Blanca Molina (23 años; 4 de vida en el barrio). "Yo no tengo ninguna queja respecto al barrio, pero creo que habría que regular la cuestión del aparcamiento. Aunque no creo que le falte nada al barrio, creo que deberían hacer algo para los jubilados, porque los críos tienen espacio suficiente en el Parque Lineal para jugar.

M.C.D.2022

Luis Cobos afirma que su último trabajo discográfico es la obra más ambiciosa de todas las que ha realizado.

Para interpretar un aria de la ópera "Turandot" ha contado con la colaboración de Plácido Domingo

Luis Cobos dedica su último trabajo discográfico al mundo de la ópera

El compositor manchego ha declarado que este disco es su obra más ambiciosa

Nacido en Campo de Criptana, en el corazón de La Mancha, Luis Cobos entró en contacto con la música a la edad de seis años, formando parte de la banda local. Su temprana inclinación musical fue reforzada en los años siguientes, gracias a su traslado a Madrid, donde cursó estudios en el Conservatorio Nacional de Música consiguiendo las máximas calificaciones.

Músico autodidacta y complejo solista de flauta, saxo y teclados, Luis Cobos no pudo resistir por mucho tiempo la llamada del pop, el rock y la música del jazz. Al final de los años 60 funda el grupo Conexión, con quienes grabó sus primeras composiciones y experimentó con unos arreglos complejos y muy diferentes a lo que, en aquellos años, se venía haciendo en el campo del pop nacional.

Su tremenda inquietud le lleva a escribir música para cine y publicidad, a la vez que produce algunos de los artistas de mayor éxito, entonces y ahora, como Mecano y Orquesta Mondragón, y colabora con estrellas de la talla de Julio Iglesias, Plácido Domningo o José Carreras. En 1982 ve la luz "Zarzuela", con Luis Cobos dirigiendo la Royal Philarmonic Orchestra, y con ella se inicia una saga que llega hasta nuestros días. "Sol y Sombra", "Mexicano", "Más Zarzuela" fueron sus siguientes trabajos discográficos, siempre con la Royal Philarmonic Orchestra. Con ellos abrió mercados en países tan dispares como México, Inglaterra, Argentina y Japón, etc.. y unas ventas cercanas a los 2 millones de discos.

El éxito obliga mucho y Luis quería jugar a "todo o nada", lo que le sitúa en la necesidad de un cambio de repertorio que respondiese, aún más, a la internacionalización de su mercado. Se decanta, en primer lugar, por los rusos ("Capricho Ruso" con la Orquesta Sinfónica de la RTV Rusa), la Italia de siempre ("Tempo dItalia" con la Orquesta Sinfónica de la RAI) y, por último, los grandes de Viena ("Vienna Concerto" con la orquesta Sinfónica de Viena y Royal Philarminic Orchestra). El conjunto de estas grabaciones, editadas en toda Latinoamérica, Alemania, Italia, países Escandinavos, Inglaterra, Japón e incluso, Estados Unidos, le han reportado a Luis 28 discos de platino o, lo que es lo mismo, cerca de tres millones de discos vendidos. ¡Todo un récord en nuestra industria!

Génesis

Llegado a este punto, centrémonos en la última obra de Luis Cobos y, según propias palabras, la más ambiciosa de todas: "Opera Magna", compendio de los fragmentos de óperas con coros más populares de toda la historia: "Carmen", "Aida", "Turandot", "Madame Butterfly", etc...

En su génesis se dan todos los factores que, en un principio, veíamos: tensión, soledad, y muchas horas de audición y piano, repaso de todas las partituras y, lo que es más importante, unificación de fragmentos y tonalidades, elección de músicos, coros y fechas; en resumen, una labor de titanes y realizada en el tiempo de cuatro meses. Claro que para todo ello, Luis cuenta con un formidable equipo de copistas, asesores musicales y un estudio de grabación de tanto prestigio como es Abbey Road, de Londres, donde viene realizando la mayoría de sus grabaciones, siempre con el mismo ingeniero de sonido: John Kurlander.

Grabación y mezcla

Si para anteriores grabaciones Luis Cobos había contactado con orquestas identificadas de algún modo con la música interpretada, para "Opera Magna" ha preferido la seguridad de una orquesta muy conocida por él: la Royal Philarmonic Orchestra, a la que se ha sumado la London Symphony Orchestra y los coros impresionantes del Royal Opera House de Londres, más conocidos como Coros de Covent Garden, por la ubicación del Teatro de la Opera.

Además, para interpretar un aria de la ópera "Turandot" se ha contado con la colaboración de Plácido Domingo que ha hecho un alto en su apretado programa de trabajo para participar en un proyecto al que, desde su génesis, ha augurado el mayor de los éxitos.

La grabación propiamente dicha se inició el 19 de septiembre y se dio por concluida el 7 de octubre, con las pausas imprescindibles para atender los múltiples compromisos nacionales e internacionales de nuestro protagonista. Dotados de una bien merecida fama de virtuosos y disciplinados músicos, todo se ha desarrollado sin fallo alguno, acatando con sumo respeto todas y cada una de las disposiciones que Luis Cobos lleva a cabo para lograr el sonido más brillante, como es la apertura de la sección de cuerda que, de esta manera, envuelve por completo al oyente.

Sin embargo, el proceso no ha hecho sino comenzar... las múltiples tomas de cada fragmento se han realizado, han de ser ahora mezcladas con el rigor y el perfeccionismo de que siempre ha hecho gala Luis Cobos.

> "En la grabación han intervenido la Royal Philarmonic Orchestra, la London Shymphony Orchestra y los coros del Royal Opera House de Londres"

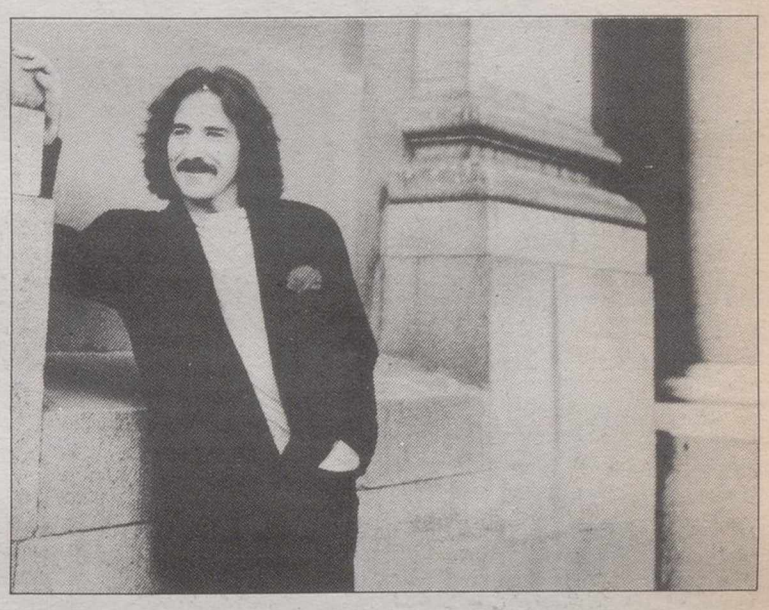

Su trabajo acerca la música clásica a los jóvenes.

Utilizando la tecnología digital más avanzada y los técnicos más cualificados se logra un producto que, guste o no guste, como decíamos al comienzo, hay que reconocer como perfecto en su conjunto.

¡Ah! Y muy importante, un vehículo imprescindible para acercar la música clásica a las nuevas generaciones que, de otro modo, se mantendrían apartadas de ella.

Discografía

1982 "Zarzuela"
1093 "Sol y Sombra"
1984 "Mexicano"
1985 "Más Zarzuela"
1986 "Capriccio Ruso"
1987 "Tempo DItalia"
1988 "Vienna Concerto"
1989 "Opera Magna"

> "Para grabar "Opera Magna" ha preferido la seguridad de la Royal Philarmonic"

M.C.D.2022

Psicopictoriografía: pintar desde el "más allá" (y II)

(*) A.P.A.

Otro de los médiums que presenta la facultad de la psicopictoriografía, facultad que a juzgar por sus características, y como puede suponerse, sólo poseen contadas personas en el mundo, es el también brasileño Joao Pío de Almeida Prado, que es igualmente médiums de inspiración musical, aspecto del que nos ocuparemos próximamente.

Joao Pío nacio en Jaú, Sao Paulo (Brasil), el 8 de abril de 1953. Tiene ahora, por tanto, 36 años. Estudió hasta el curso secundario, y es el menor de cuatro hermanos (3 de ellos, varones). Es un librepensante, para quien en sus concepciones, la religión es una religación con el todo, por lo que si uno se diera una denominación concreta, ya se estaría fraccionando.

Como espiritualista, cree en la continuidad de la vida después de la vida, y según sus propias explicaciones, todos somos una escalera que es la consecuencia misma del reconocimiento del hombre en sus distintos grados evolutivos.

Joao Pío, durante la ejecución de uno de sus cuadros mediúmnicos.

> "La psicopictoriografía es una facultad mediúmnica que sólo poseen contadas personas en el mundo"

Comienzos

A los 21 años empezó a interesarse por algo mayor, pero sus primeros contactos fueron en 1977 en su casa de Jaú, con seres de gran evolución espiritual y tecnológica, seres intraterrenos y extraterrenos que vinieron de otros mundos, que lo despertaron para un mundo superior: el de ser integrado universal.

Su primera experiencia es siempre la musical, pues por medio de la música toca las diferentes formas cromáticas y geométricas que vibran en los espacios infinitos; y la pintura cumple su importante tarea como catalizadora de energías, de las que los cuadros "crísticos" poseen una gran vibración energética.

Es un "paranormal", pero sus manifestaciones mediúmnicas son siempre tranquilas, sencillas y alegres. El se siente como un canal que transmite gran fuerza energética, y cuando toca el piano (y principalmente cuando pinta y dibuja), necesita un máximo silencio, pues la desarmonía de los presentes, los ruidos, etc., causan un gran desgaste en el médium.

Pintura suprarrealista cósmica

Pintor de profesión, autodidacta, se gana la vida de este modo, pintando miniaturas de marfil y platos chinos, de detalles y colores sejantes a las famosas miniaturas francesas de los siglos XVIII y XIX.

En los retratos al óleo, tiene un estilo propio y muy científico: Conectado al campo de la energía mental individual de la persona retratada, ve su aura Kármica en sus respectivas evoluciones cromáticas. Esto es el resultado de una captación del aura de la persona por medio de la videncia o a través de fotopsicometría –facultad que en Parapsicología ya se acepta perfectamente–, y no necesita tener a una persona delante para conocer su aura, sino que a través de una fotografía reconoce su capacidad aúrica, visualiza su conjunto auro-cromático, y entonces lo plasma en la tela, rodeado con elementos significativos, tales como gotas de aguas, minerales, rocas, etc.

Todo ello posee un gran valor esotérico. El artísta médium envuelve el campo mental de estas personas retratadas, dando y enviando una carga energéticas que colabora para la concienciación de las mismas.

Por otra parte, el aura kármica, el aura evolutiva, es la condición espiritual en la que se encuentra una persona en su estado evolutivo hasta alcanzar la perfección. Son diferentes tonalidades que cada uno de nosotros poseemos. El pinta el color predominante en ese momento en esa persona, porque tenemos no sólo un color, sino muchos. Cada color tiene un significado definido, concreto. Aún con los mismos colores predominantes, nadie tiene las mismas tonalidades. Hay mezclas de colores y cada uno tenemos nuestras propias gamas de colores, por ser nuestra propia personalidad. El denomina a este tipo de pintura, "estilo suprarrealista cósmico".

Joao Pío junto a Vera Regina, quien le acompaña en muchas de sus actuaciones

Dos de los retratos enmarcados dentro del estilo denominado "suprarrealismo cósmico".

Cuadros mediúmnicos

En los cuadros mediúmnicos, por cuya ejecución –al igual que Gasparetto– no cobra, consciente como es, de su misión, Joao Pío parte de una captación de la forma-pensamiento, plano mental del artista que se quedó en el espacio del techo planetario. El médium capta esas ondas vibratorias extrayéndolas de lo abstracto, trayéndolas hacia la tercera dimensión y concretizándolas.

Este proceso de captación es, en general, muy corto, a veces en sólo una fracción de segundo. Hay casos en los que existe una cierta comunicación directa, pero esto es sólo cuand es necesario. Joao Pío posee total consciencia en su trabajo. El trabaja directamente con el plano mental de los artistas desencarnados, y por esto vive un cierto conocimiento y dominio de las energías.

Aunque tiene mayor afinidad con Picasso, en este tipo de pintura, capta igualmente a Leonardo, El Greco, Renoir, Manet, Claude Monet, Modigliani, Van Gogh, Goya, Tarsila Damarao, y muchos otros. En 1984, fecha de su última visita a España, había pintado ya casi 1.500 cuadros mediúmnicos, y solamente en la gira que venía de hacer por Italia, pintó 90.

Pero aún nos queda otra faceta más a la que hacer referencia, dentro de su sorprendente facultad psicopictoriográfica, de la que también hablaremos la próxima semana.

(*) Asociación Parapsicológica Albacetense

> "Goya, Renoir y Van Gogh, son algunos de los muchos artistas ya fallecidos que pintan a través de Joao Pío"

> "En 1984, Joao Pío llevaba pintados ya casi 1.500 cuadros mediúmnicos"

Mesón de "Pincelín"

Norias, 10 - Teléfono 34 00 07 - 02640 ALMANSA

M.C.D.2022

Los accidentes en los que mueren gran número de personas se justifican por la ley del karma que une a los fallecidos.

Karma

ROLDAN/GARCIA

Nos desenvolvemos en una sociedad, en la que la mayoría de las veces ni entendemos. Nos dejamos arrastrar y seguimos la pauta que nos marca, pero aún viéndonos embaucados y cómplices, ni siquiera entendemos el por qué.

Nos preguntamos más o menos frecuentemente, cómo hemos llegado hasta tal extremo, cuando ni lo hemos buscado, ni siquiera pretendemos llegar a un punto determinado, pero inconscientemente nos vemos sometidos a pertenecer al flujo de arrastre y amparándonos en una cabeza, un grupo o una situación: "yo no he buscado esto, pero no puedo hacer nada", procuramos decirnos a nosotros mismos para ni comprometernos excesivamente ni sentirnos culpables ante nuestro silencioso consentimiento.

Pero innatamente, reconocemos lo que nos rodea, y podemos catalogar lo justo de lo injusto, lo bueno de lo malo, la suerte del gafe y si ahondamos en el pasado, podemos ver que todavía es más arraigado, a veces le denominamos "nuestras raíces" ¿Pero por qué? ¿Por qué hay pueblos condenados a la miseria y el hambre? ¿Por qué hay razas y por consiguiente racismo? ¿Por qué instintivamente rechazamos o acogemos a las personas dependiente de su color? ¿Por qué toleramos que seres humanos se hundan en la miseria física é intelectual sin que lleguen a conocer nuestra tecnología, nuestra industria, la forma de poder explotar sus recursos, que en la mayoría de las veces, son pueblos que poseen más riqueza natural que la nuestra propia?

La raza negra es un colectivo destinado a sufrir su karma colectivo.

> "Un espíritu sanguinario se reencarnaría en condiciones inferiores a fin de llenarse de humildad y sometimiento"

Consentimiento

Nos preguntamos, a veces nos sublevamos interiormente, pero siempre consentimos, porque para nosotros se ha convertido en una forma de vida natural a nuestros ojos, ¡natural morirse de hambre!, aunque ello se un factor primordial al que todo ser humano tiene derecho.

Son muchas las veces que en nuestra limitada deducción, hacemos autor a Dios, creador de las cosas y los hombres ¿Por qué Dios les permite nacer en condiciones tan difíciles para sobrevivir?

Esta lucha sin lugar a dudas, desencadena en estos pueblos un sufrimiento terrible, una lucha continuada por su mejoría, por su supervivencia.

Hay pueblos que han sido masacrados al unísono; y que la mayor parte del globo a apoyado, o en el mejor de los casos se ha mantenida al margen ¿Por qué precisamente ha tenido que ser un pueblo determinado? ¿Por qué si su economía era boyante, y un gran grado de inteligencia?

Se han visto colectivos que ante la lucha de una idea, han sido fracasados, atropellados, como si nadie quisiera que el momento de la luz llegase ¿Por qué este antiprogreso?, cuando todos nos sentimos civilizados y progresistas.

A esta forma de progreso, llena de penalidades tanto para el propio cuerpo, como para la mente y el espíritu, la llamamos Karma.

El Karma pues, es la reencarnación del espíritu, ante determinadas circunstancias: entornos, obstáculos propicios, donde el espíritu ha de trabajar, para conseguir el beneficio propuesto: la superación satisfactoria de cuantas pruebas encuentre ante sí.

Dicho de este modo, cabe pensar que es cruel y sectorial, cuando en realidad la ley Kármica, no es sino más que la maduración del espíritu, la fortaleza, para que nada le haga vacilar ante el camino que ha de andar para encontrar la paz eterna, la estabilidad en todos los planos.

Generalmente cuando un espíritu decide encarnarse, bajo el cumplimiento de unas determinadas pruebas, elige pues, la convivencia entre todo el compedio de cicunstancias necesarias, que le propicien aquello que le es necesario. Así pues, como ejemplo, diremos que una persona nace para posteriormente morir, notando la crueldad de las llamas y el vacío, la ley Kármica actuará como in vínculo. Posiblemente subiría a un avión que más tarde se estrellaría, muriendo todos sus pasajeros, que a su vez han sido unidos por la misma ley de Kárma. Podemos comprobar nuestros noticieros y ver como muertes de este tipo y sin aparente justificación se acontencen.

El problema del destino

La masacre del pueblo judío, la intolerancia hacia la raza humana negra, colectivos completos destinados desde el nacimiento a sufrir su karma colectivo.

¿El por qué de esta ley? el propio espíritu decide y se ve en la necesidad de comprender, sólo atravesando idénticas circunstancias, podrá caminar hacía su progreso sin justificaciones. Generalmente estas decisiones son tomadas por acumulación kármica de una vida exterior. El espíritu espera el momento adecuado para reencarnar en condiciones propicias.

Así, un espíritu sanguinario, reencarnaría en condiciones inferiores, a fin de llenarse de humildad y sometimiento, aunque sea castigado y repudiado por el resto de los mortales. Su espíritu comprenderá cuál fue su comportamiento en una vida anterior.

M.C.D.2022

El científico y disidente soviético Andrei Sajarov analiza las consecuencias de la política introducida por Gorbachov en la Unión Soviética.

El ex-disidente soviético mantuvo una larga entrevista con el máximo dirigente de la Unión Soviética

No hay alternativa a Gorbachov

ANDREI SAJAROV

> "No idealizo a Gorbachov, personalmente no creo que esté haciendo todo lo necesario". Creo que es muy peligroso concentrar poderes ilimitados en las manos de un hombre

Por supuesto, no hay alternativa a Mijail Gorbachov como líder de la Unión Soviética en este decisivo momento de la historia. Así lo he dicho muchas veces en numerosas reuniones, y he visto como la cara de Gorbachov se iluminaba de alegría y triunfo cuando repetí estas palabras en su presencia. Fue Gorbachov quien, en sólo cuatro años, inició muchas decisiones que cambiaron completamente la situación en la Unión Soviética, y la psicología de su pueblo. Por supuesto, la historia ha llevado a nuestro país hacia estas decisiones, pero el papel de Gorbachov no se debe pasar por alto.

Al mismo tiempo, no idealizo a Gorbachov personalmente y no creo que este haciendo todo lo necesario. Creo que es muy peligroso concentrar poderes ilimitados en las manos de un hombre, como Gorbachov ha intentado hacer.

En el curso del año pasado, ha aumentado mi preocupación por la línea general de las políticas domésticas de Gorbachov.Me ha preocupado mucho la enorme laguna que existe entre las palabras y los hechos en la economía, la política y la sociedad. La reforma económica se debe basar en el cambio de la estructura de la propiedad en el sector de la agricultura y la industria, la retirada del poder de las manos del Partido Comunista y el estado, y en el fin de la corrupción de los ministerios. Estas reformas todavía no se han iniciado.

Además me preocupa el obvio deseo de Gorbachov de obtener un poder personal ilimitado. Preocupante es también la forma en la que Gorbachov se inclina, consistentemente, no hacia las fuerzas progresivas que realmente apoyan la perestroika, sino hacia aquéllas que meramente son obedientes y controlables políticamente, aunque sean reaccionarias. Esto se manifiesta en una serie de situaciones.En el difícil problema de las nacionalidades, por ejemplo, Gorbachov muestra una actitud negativa hacia los políticamente recalcitrantes armenios y bálticos.

En el área social, me preocupa la falta de cualquier cambio real a mejor en casi todos los niveles de la sociedad.

Esta falta de cambio le ha costado a Gorbachov cierto grado de popularidad entre algunos segmentos de la sociedad soviética. Por supuesto, la "anti-popularidad" de Gorbachov se puede medir con el éxito popular de Boris Yeltsin. Respeto a Yeltsin, pero es una persona de diferente calibre al de Gorbachov. La popularidad de Yeltsin es el resultado de que se le considere la actual oposición del régimen, y su "víctima". Esto también explica el enorme éxito de Yeltsin, que consiguió casi el 90 por ciento de los votos moscovitas en las recientes elecciones al Congreso de los Diputados del Pueblo.

Sajarov afirma en su artículo que no hay alternativa para Gorbachov.

> "Fue él quien en sólo cuatro años inició muchas decisiones que cambiaron completamente la situación en la Unión Soviética" y la psicología de su pueblo. La historia ha llevado a nuestro país hacia estas decisiones

Decidí que una conversación franca con Gorbachov, sin testigos, sería muy importante. Durante una de las sesiones del Congreso, una mañana de la pasada primavera le dije a Gorbachov que quería hablar con él, a solas.

Durante todo el día sentí un hormigueo. Después de la sesión vespertina, le recordé a uno de los secretarios de Gorbachov mi petición. Pocos minutos después regresaba para decirme que estaba reunido con los miembros de la delegación georgiana, que se prolongaría mucho y que probablemente sería mejor postponer la cita para la mañana siguiente. Le dije que le comunicara a Gorbachov que esperaría. Cogí una silla y me senté cerca de la puerta de la sala donde estaba Gorbachov. Podía ver el enorme vestíbulo del Palacio del Congreso, vacío y en sombras, y los guardas en otras puertas.

Finalmente, media hora después, Gorbachov salió, pero con él estaba su estrecho colaborador Anatoly Lukyanov (Lukyanov no entraba en mis planes, pero no se podía hacer nada). Gorbachov parecía cansado y yo, probablemente, también.Llevamos tres sillas a la esquina del estrado y nos sentamos en la mesa del Presidium.Gorbachov estuvo muy serio durante la conversación. Su usual sonrisa hacia mí -mitad amable, mitad condescendiente- no apareció en ningún momento.

Le dije, "Mijail Sergeyevich, no tengo que decirle lo graves que estan las cosas en el país, lo insatisfecho que esta el pue-

M.C.D.2022

"En la actualidad me preocupa mucho la enorme laguna que existe entre las palabras y los hechos en la economía, la política y la sociedad"

"Por supuesto, la antipopularidad de Gorbachov se puede medir con el éxito popular de Boris Yeltsin".

El hasta ahora disidente soviético mantuvo una larga entrevista con el máximo responsable de la Unión de Repúblicas Socialistas Soviéticas.

El científico ruso expone los pros y los contras de la política del dirigente soviético

Mijail Gorbachov ha introducido un nuevo estilo de gobierno en la URSS.

"La reforma económica se debe basar en el cambio de la estructura de la propiedad en el sector de la agricultura y la industria, la retirada del poder de las manos del PC y el estado, y en el fin de la corrupción de los ministerios"

y cómo todos esperan que las cosas empeoren. Hay una crisis de confianza en el país hacia el liderazgo y el Partido. La autoridad personal y su popularidad son casi nulas. La gente no puede esperar más con sólo promesas. Una vía intermedia en situaciones como esta casi imposible. El país y usted personalmente estan en una encrucijada -o se acelera el proceso del cambio o se intenta mantener el sistema de mando administrativo con todas sus debilidades.

En el primer caso, debe utilizar el apoyo de la izquierda, puede estar seguro de que podrá contar con gente muy inteligente y enérgica. En el segundo caso, sabe de quién tendrá el apoyo, pero nunca le perdonarán haber intentado la perestroika".

Gorbachov contestó:Me mantengo firme en la posición de la perestroika.Estoy atado a ella para siempre. Pero estoy en contra del apresuramiento y el pánico. Hemos visto muchos "grandes errores" y el resultado es siempre la tragedia del retroceso. Sé todo lo que se dice de mí. Pero estoy convencido de que el pueblo entenderá mi línea".

Le dije: "El Congreso no decide la principal labor política todo el poder para los Soviets y los consejos elegidos popularmente). Es decir, el fin de la desigualdad de los dobles poderes del Partido y los Soviets. Debe mermar ese poder, lo que garantizará al Congreso el poder legislativo total y el derecho a promocionar a la gente política. Sólo entonces tendremos el poder del pueblo, nos liberaremos de los trucos del mando, que es el que hace la política ahora. El Soviet Supremo electo no es lo suficientemente competente o capaz de hacer el trabajo. El país sigue dirigido por la misma gente, el mismo sistema de ministerios y agencias, y el Soviet Supremo apenas tiene poderes".

A lo que Gorbachov respondió: "El Congreso no puede tratar todas las leyes -hay demasiadas. Por tanto, necesitamos el trabajo constante del Soviet Supremo. Pero ustedes, los delegados de Moscú, quieren jugar a la democracia, y como resultado mucha gente que necesitamos no entró en el Soviet Supremo. Habíamos planeado darles cargos en las comisiones y los comités. Se estropearon muchas cosas, pero, no obstante, intentaremos arreglar las que podamos".

Me preocupa- le dije- que el único resultado político del Congreso sea su poder personal ilimitado. Llegamos a esto sin elecciones, usted ni siquiera pasó por un proceso electoral al Soviet Supremo y se convirtió en presidente sin ser miembro".

¿Qué pasa?", preguntó Gorbachov. ¿No quería que fuera elegido?".

Sabe lo que pienso. No creo que haya un alternativa a usted. Pero no estamos hablando de personalidades, estamos hablando de principios. Además de ser presionado, podría ser chantajeado por gente que tiene información contra usted. Incluso ahora se dice que recibe sobornos en Stavropol. Se habla de 160.000 rublos. Si el pueblo no le elige, nadie le puede proteger".

Estoy absolutamente limpio. Y nunca cederé a un intento de chantaje -ni de la derecha, ni de la izquierda", dijo Gorbachov en un tono firme sin visible irritación.

Y así terminó la reunión. Lo estoy escribiendo según lo recuerdo ahora. Es posible que el orden fuera diferente y que mis palabras no fueran ésas, pero las formulaciones clave de Gorbachov, creo, son exactas.

Por supuesto, no siempre he tenido una discusión tan amplia y franca en mis reuniones con los líderes de estado. Cuando hablé con figuras como Ronald Reagan, George Bush, George Shultz y Margaret Thatcher, hubo muchas preguntas sobre los derechos humanos. Parece como si estuviera sembrando las semillas de mi actividad futura.

Reagan me pareció un hombre encantador. Intenté hablar con él sobre la "guerra de las galaxias" en el amplio aspecto de los problemas de la estabilidad estratégica internacional y las perspectivas generales del desarme. Creo que Reagan, de alguna forma, no sintonizó con mis argumentos y reiteró lo que siempre dijo -que la Iniciativa de Defensa Estratégica convertirá el mundo en un lugar más seguro.

Cuando me encontré con George Bush en Washington el pasado mes de noviembre, acababa de ser elegido presidente. Hablé con él de la importancia de que Estados Unidos diera su acuerdo a la doctrina de negarse a realizar el primer ataque. La Unión Soviética confirmaría entonces su propia negativa al primer ataque de forma legal y constitucional. Esto crearía un mayor confianza y las condiciones para lograr un equilibrio estratégico en las armas convencionales.

Ahora, la presencia de armas nucleares, que supuestamente se podrían utilizar en primer lugar si fuera necesario, crea meramente la ilusión de seguridad. La guerra nuclear es el suicidio de la raza humana y nadie se atrevería a iniciarlo, ya que es evidente que este camino lleva a una escalada inevitable y sería imposible de detener. No se puede amenazar con algo que nunca se utilizará.

M.C.D.2022

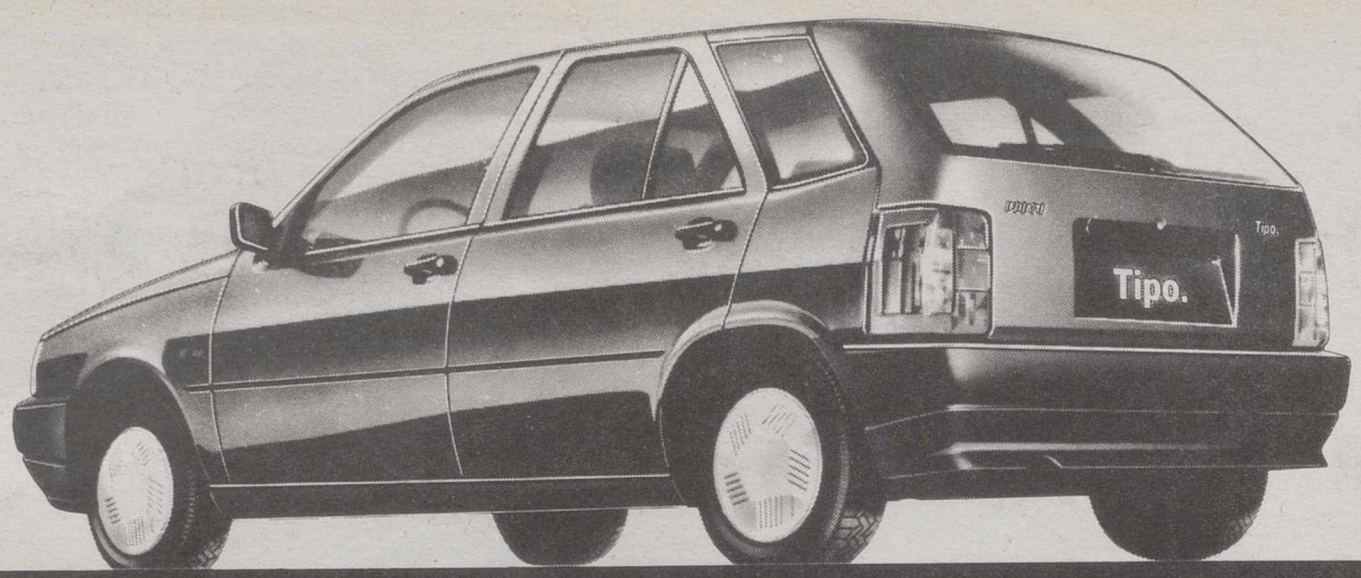

Buscamos pilotos de prueba.

Este mes le prestamos un Fiat Tipo para que lo pruebe.

Este mes, en toda la Red de Concesionarios Fiat, habrá 1.000 Fiat Tipo para que usted los pruebe. Cualquiera de sus versiones le va a hacer sentirse todo un campeón. Por sus prestaciones. Por su fiabilidad. Por sus condiciones de compra; a prueba de economías durante este mes. Además, Fiat Financiera se lo va a financiar a su medida.

Si está pensando en comprarse un coche con muchos premios a sus espaldas, venga a probar el Tipo.

Ganará tiempo y dinero.

Danis-Benton & Bowles

Fiat Tipo. Coche del año 1989 en Europa.

Autopista. Autovisie. L'Equipe. Quattroruote. Vi Bilägare. Stern. Sunday Express Magazine.

FIAT
TECNOLOGIA LIDER

Pruébelo en:

ALBACETE
COMERCIAL EXPO-AUTO, S.L.
Alcalde Martínez de la Ossa, 3.

ALMANSA
ANTONIO RUIZ AMOROS, S.L.
Avda. de Ayora, 33.

VILLARROBLEDO
COMERCIAL EXPO-AUTO, S.L.
Avda. Reyes Católicos, s/n.

M.C.D.2022

Fernando Navarro, en el centro, acompañado de su directiva del ascenso. El periodista, en el lateral izquierdo, posó con carácter testimonial.

El fútbol ¡qué mundo! (XXXIII)

La temporada 1974-75 fue un brillante paseo para el Albacete Balompié

LUIS PARREÑO

La temporada a que nos referimos la pasada semana y que continuamos en ésta fue, desde luego, algo sensacional. Los aficionados se volcaron con su más abierta colaboración – ya hemos dicho en alguna otra ocasión que el "Carlos Belmonte" se medio llena cuando las vacas son gordas – y hubo tardes de locura, Si en la filosofía más elemental se dice que "el fútbol son los goles", en 74-75, se marcaron 111 tantos, en 38 partidos, lo que arroja un promedio de casi tres por tarde. Hubo tres "artilleros" con buena pólvora: Neme, Bejarano y Juanito.

Fernando Navarro "Fernan" que se había liado la manta a la cabeza porque de una vez para siempre había que levantar a un Albacete Balompié, que desde hacía tres temporadas militaba en la regional preferente murciana, fichó primero a una directiva entusiasta con ganas de trabajar. Así se contaba con Paco Camarasa, Pepe Piqueras, el infortunado Paquito Sáez, Antonio Martínez Ortega, Jesús Sánchez Cuartero "El Tierno", el del "Cantábrico"; su hermano Juan José, que fue el que realizó la " cerca metálica" del Campo; Juan Garijo -- un "vieja guardia", efectivo, entusiasta --; Francisco José Andújar, Juan Martínez Podio, Sanchez Jordán, Juan José Ortiz Moya, Aguilar, Emilio Sánchez, Soriano...

Luego, con Angel Romero, el "paraguayo de Elche", como entrenador, comenzaron a enrolarse a hombres que, en general, salvo "Neme", no tenían gran relevancia, pero en los que se advertía entusiasmo y ganas de triunfar. Y hubo una "novedad" importante. Por primera vez, y considerando que en los equipos modernos se juzgaba muy interesante la labor de los preparadores físicos, los popularmente llamados "masajistas", se fichó a Francisco Uribe, murciano, que se desplazaba dos veces por semana a nuestra capital y los domingos, siempre.

Federico Gallo, gobernador, y Ramón Bello Bañón, alcalde, aplaudiendo a los vencedores.

Arrolló el Albacete Balompié en muchos campos, concretamente en "Altabix" donde se derrotó al Ilicitano por 3-0; en "El Pla", de Villajoyosa, 1-4; en Mazarrón, 1-6; en "Alfombras Imperial", contra el Crevillente, por 0-4 y algunas otras victorias ruidosas. Pero en nuestro campo, los "scores" fueron mayores. Se "despachó" al Callosa con 9-2 y al Cieza con 8-1; con 7-1 al Pinatar. Lo dicho, como las "rosas". El máximo goleador fue Neme, que consiguió el gol número cien y 27 en total. Le siguió Bejarano, con 24 y Juanito, que bordó una temporada brillantísima, con mucha más categoría, que cuando era juvenil, en la temporada de Tomás Cuesta, cuando fue traspasado al Real Madrid, con 17. La tarde más efectiva de los tres la tuvo Bejarano, que marcó cinco goles al Cieza. También "vieron puerta" con facilidad Pablo, Huertas y Mayoral que marcaron nueve goles, siguiéndoles Ginesín que hizo siete.

> "Los jugadores Nemesio Martín "Neme", con 27 goles; Ramón Silvestre Bejarano, con 24; y Juanito, con 17, se repartieron la gran goleada del equipo blanco"

Angel Romero, cuyo cuartel general era "El Cantábrico", donde "El Tierno" sabe ambientar los corrillos deportivos con su ingenio, su simpatía y cordialidad, estaba entusiasmado de lo bien que le rodaban las cosas, pero no fiándose ni de su sombra, tenía montado un servicio de "espionaje". Parece ser que hubo alguna que otra sanción, pero se "levantaron" porque la campaña iba de dulce.

El presidente del Albacete presionaba para conseguir ayudas de los instituciones, concretamente del Ayuntanmiento, en cuya Corporación figuraba como concejal de Deportes, José Luis García Vázquez, que había sido delegado provincial de Educación Física y Deportes. Pero el Ayuntamiento no podía hacer más -- según manifestó García Vázquez -- que sufragar los gastos de mantenimiento del campo que importaba sobre las 700.000 pesetas anuales.

Pero por estas "presiones" de Fernando Navarro se logró una importante mejora en el "Carlos Belmonte", como fue la instalación de la cubierta de preferencia, que se estrenaría en la temporada siguiente, cuando el equipo había conseguido el ascenso a Tercera y se soñaba con el ascenso a Segunda, que se lograría unas temporadas más tarde, con otro hombre de sensacional categoría como es Julián Rubio, del que hablaremos en su momento.

M.C.D.2022

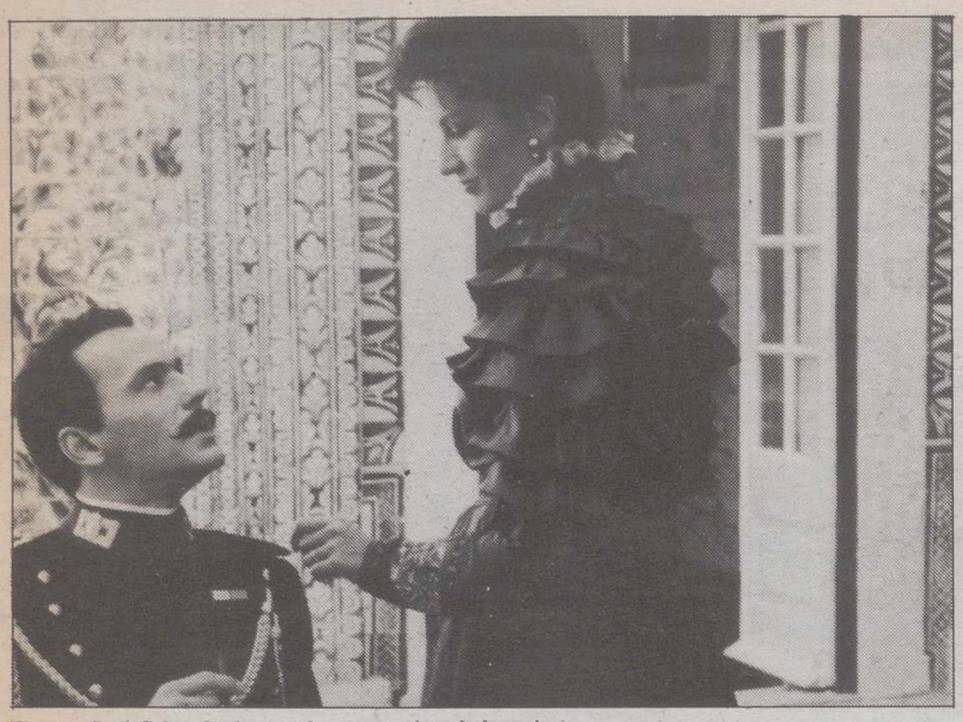

El actor José Colorado, junto a la protagonista de la serie.

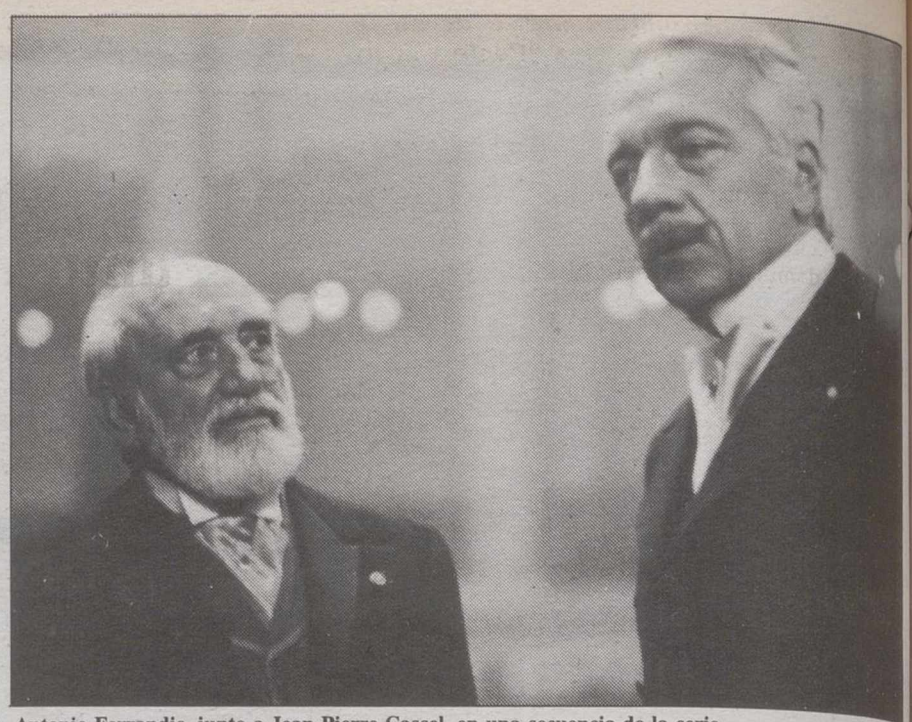

Antonio Ferrandis, junto a Jean Pierre Cassel, en una secuencia de la serie.

La Radiotelevisión Portuguesa, Televisión Española y los canales SEPT y FR 3 de Francia participan en el proyecto

Comenzó en Lisboa el rodaje de "El teniente Lorena", una serie histórica

Una superproducción histórica, en la que se intercalan pinceladas de ficción, ha comenzado a rodarse en Lisboa. La serie de tres capítulos de 90 minutos para televisión y un largometraje para el cine, es dirigida por el realizador Pedro Antonio Vasconcelos sobre una idea original de Vasco Pulido Valente. La Radiotelevisión Portuguesa, Televisión Española y los canales SEPT y FR 3 de Francia participan en el proyecto, que cuenta con la colaboración artística de cada uno de estos tres países.

"La acción transcurre durante los últimos años de la monarquía constitucional, a finales del siglo XIX. Portugal sufre la rebelión de las colonias africanas y en la metrópoli comienza la revolución contra la monarquía. Es un período clave en la historia de Portugal."

Los actores José Coronado y Antonio Ferrandis son la aportación de TVE. Mouzinho de Alburquerque y el rebelde gungunnana, prisionero de aquél, llegan a Lisboa después de la dura campaña de pacificación en Mozambique a finales del siglo XIX. Vienen acompañados del joven Nuño de Lorena, quien va descubriendo que en esos momentos el idealismo ha dado paso a una etapa de cinismo, corrupción y compromiso. Los ojos del joven Lorena son los que van mostrando los acontecimientos. Así arranca el argumento de la coproducción dirigida por Vasconcelos. Lisboa y los escenarios entre Mafra y Sintra sirven como lugares de rodaje. "La acción transcurre durante los últimos años de la monarquía constitucional, a finales del siglo XIX. Portugal sufre la rebelión de las colonias africanas y en la metrópoli comienza la revolución contra la monarquía. Es un período clave en la historia de Portugal –afirma Pedro Antonio de Vaconcelos–, además, de ser un momento bastante rico desde un punto de vista dramático". El director está convencido de que esta serie interesará a otros países debido a que los acontecimientos narrados son premonitorios de acontecimientos posteriores que cambiaron el curso de la historia. El fin de algunas monarquías y la caída de los imperios coloniales.

Cinco años de preparación

"El teniente Lorena" ha tardado cinco años en ser puesto en escena. "Esta ha sido verdaderamente, la parte más dramática de mi trabajo, confiesa Vasconcelos, aunque una vez que el rodaje ha comenzado, la alegría del inicio ha cubierto todas las dificultades, aunque no puedo dejar de pensar en la responsabilidad que se me viene encima". Una responsabilidad que se mantendrá durante quince semanas. Los guionistas de la producción, Vaso Pulido Valente, Pedro Antonio de Vasconcelos y Carlos Saboga se han permitido algunas libertades al preparar los textos que el realizador justifica diciendo "que la ficción tiene sus propias imposiciones".

La serie para Televisión que será emitida en tres episodios de hora y media de duración, y un largometraje, tiene como protagonista a Arnaud Giovaninetti, un actor de origen francés. Junto a él, figuran en el reparto los españoles José Coronado y Antonio Ferrandis.

Actores portugueses y franceses como Ludmilla Mikael, Christine Chevreux, Joaquím de Almeida, Jena Pierre Cassel y José Mario Branco, entre otros.

Vestidos de época, reconstruirán el ambiente de finales del XIX, "lo más espectacular tal vez sea el gran desfile de recibimiento a los soldados que vuelven de las colonias y que se desarrolla en las calles del típico barrio de la Alfama y los alrededores del castillo de San Jorge", dice el director.

Otras secuencias se ruedan en el Palacio de la Ajuda, de Foz y en una oficina de Registro del Ejército.

Pepe Navarro estará junto a Rosa María Sardá

El lunes 18 de diciembre el espacio "Séptimo cielo" emitirá el capítulo "Apartamento 717: dinero llovido del cielo", en él Mónica Randall cuenta con la presencia de Rosa María Sardá como actriz invitada y la colaboración especial de los televisivos Pepe Navarro ("El día por delante") e Ignacio Salas ("Juegos de niños") junto al actor Joan Llaneras.

"Dos asistentes siguen atentamente la retransmisión del sorteo de la lotería de Navidad por televisión, mientras limpian uno de los apartamentos del edificio. La mala y la buena suerte cambiarán por completo sus vidas".

El título del capítulo que se emitirá el próximo 18 de diciembre es "Apartamento 717: dinero llovido del cielo"

Pepe Navarro, entre Rosa María Sardá y Mónica Randall, en el capítulo de "Séptimo Cielo" del 18 de diciembre.

M.C.D.2022

El pasado 9 de noviembre comenzó de nuevo a emitirse en TVE-1 el programa "Punto y aparte". Este informativo de TVE y su editor, Manuel Campo Vidal, acaban de obtener el premio Ondas. "Punto y aparte" comenzó a emitirse diariamente, de lunes a viernes, tras el segundo telediario de TVE-1, el 7 de enero de 1985. Tras una estapa en que estuvo ausente de la programación, reapareció el 4 de abril de este año.

El presentador afirma que "las presiones vienen de muchos sitios"

Manuel Campo Vidal, de nuevo con "Punto y aparte"

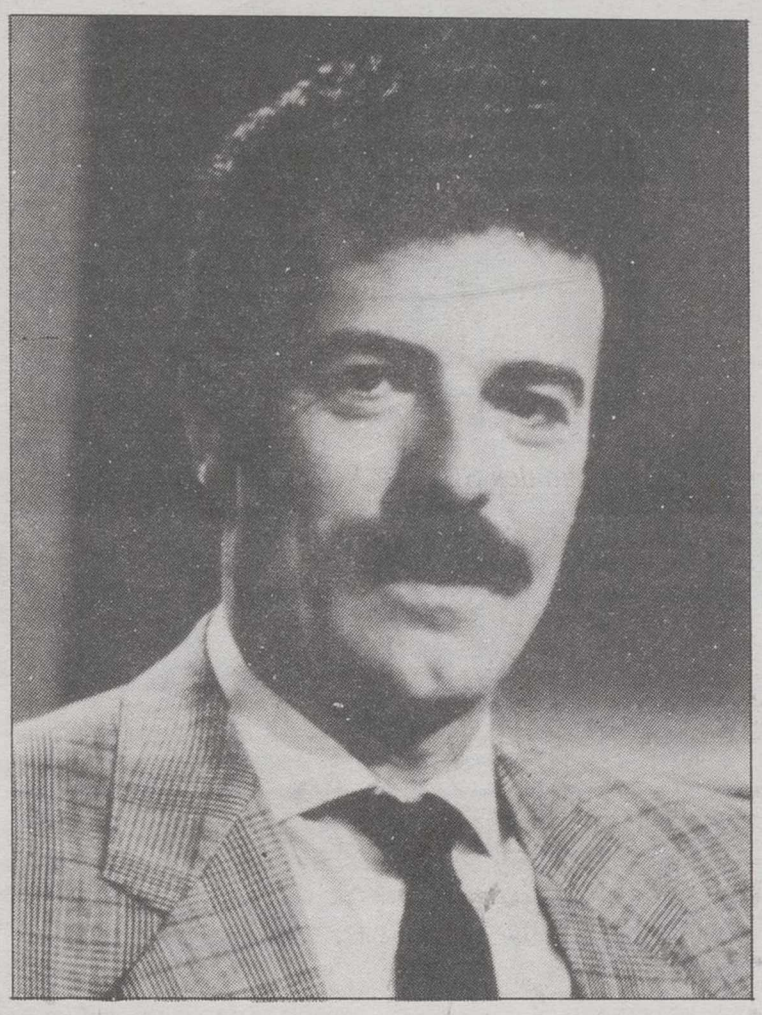

El periodista Manuel Campo Vidal.

> "Al empezar cada programa, tenemos un papel en blanco y noventa minutos para contar la actualidad"

> "Es más fácil conseguir un debate en radio que en televisión. Es muy difícil convencer a la gente para que acuda a un debate en televisión"

En esta nueva etapa va a continuar manteniendo su anterior estructura: "nosotros tenemos -nos explica Manuel Campo Vidal- una fórmula que funciona, como demuestra el nivel de audiencia y el índice de aceptación, pero, a pesar de ello, yo estoy profesionalmente insatisfecho. "Punto y aparte" como programa semanal es joven, sólo lleva quince ediciones. Vamos a tratar de depurar más esa fórmula, que no es otra que una total flexibilidad y no dedicarse a un único tema, sino componer un mosaico de actualidad. Nosotros, al empezar cada programa, tenemos un papel en blanco y noventa minutos para contar la actualidad, sin otra imposición que introducir los bloques de publicidad".

Manuel Campo afirma que "Punto y aparte" es un programa de alto riesgo: "es necesaria una inversión considerable de trabajo y documentación que luego, a lo mejor, no se aprovecha. Esto nos ocurrió en la anterior etapa con el programa dedicado a los sucesos de la plaza de Tiananmen, lo tuvimos que improvisar en tres días, dejando a un lado todo lo que habíamos preparado con anterioridad y fue el programa con mayor audiencia: doce millones de espectadores. Los contenidos del "Punto y aparte" pueden variar, incluso cuando el programa está en emisión. Ello necesita un equipo muy ágil y muy vocacional. A nadie le gusta tirar su trabajo de días".

- ¿Qué cambios va a haber en esta nueva etapa de "Punto y aparte" con respecto a la anterior?

- En principio, mantenemos la estructura con esa voluntad de profundizarla y de depurarla. Algo que ahora queremos hacer, y que no pudimos en la anterior etapa por falta de tiempo y equipo, es utilizar la música popular como fondo de informaciones, a modo de elemento desintoxicador y con toda la intención e ironía. Música popular e informativos son un binomio aparentemente contradictorio, pero puede ser una combinación interesante y que dé un toque de humor al programa. A la vez, vamos a seguir invitando a otras personas, ese quinto invitado, que interviene en las entrevistas y en la exposición de los contenidos, para que participen en los programas. Esto le da mayor credibilidad. También, vamos a intentar hacer un decorado más cálido, porque, a veces, la tensión de un debate te la puede enfriar un plano general.

– ¿Cuánto tiempo va a permanecer "Punto y aparte" en la programación de TVE?

– Vamos a estar un mínimo de cinco meses, hasta Semana Santa. La Dirección de TVE quiere que nos quedemos hasta el verano. Es muy probable que así sea, pero yo me lo tengo que pensar. Hay que ver los acontecimientos y también depende de mi propia resistencia física, porque esto desgasta mucho.

– ¿Va a continuar compaginando su trabajo en la Cadena SER con la de editor de "Punto y aparte"?

– Voy a tener que seguir compaginándolo porque mi contrato con la SER dura hasta el próximo verano.

– "Punto y aparte" ha sido un espacio de radio y un espacio de televisión. ¿En cuál de los dos medios funciona mejor la fórmula del programa?

– Los programas de debate caben perfectamente tanto en radio como en televisión. En radio hay una agilidad y un sentido del ritmo de los que carece la televisión. Es más fácil conseguir un debate en radio que en televisión, porque es un medio que impone menos.

Muchos de los que aceptan debates en radio no lo harían ante la pantalla. Es muy difícil convencer a la gente para que acuda a un debate en televisión.

Contra las películas

– ¿Le preocupa la coincidencia horaria de la emisión de "Punto y aparte" con la programación de películas en otros canales de televisión?

– Yo creo que esto habrá que tenerlo muy en cuenta a la hora de medir audiencias. Habrá que empezar a distinguir entre los programas que vamos contra las películas y los que van a favor de la película.

– Usted ha trabajado en diferentes medios y empresas periodísticas. ¿En cuál de ellos ha encontrado más libertad para ejercer su profesión?

– Yo, sinceramente, trabajo con la misma libertad en "Punto y aparte" que en "Hora 25". La una es una empresa pública y la otra privada. Hoy me puedo permitir el lujo de poder dejar cualquiera de las dos si no trabajara así.

– De TVE se dice que es un medio de propaganda al servicio del Gobierno de turno. ¿Usted ha tenido algún tipo de presión para orientar enfoques, elegir invitados o tratar temas en TVE?

– Presiones se reciben muchísimas, pero no sólo de áreas gubernamentales, también de la oposición, de medios empresariales, de los numerosos gabinetes de prensa e imagen que existen, y no sólo sobre TVE, sino sobre cualquier tipo de medio. Creo que el margen de libertad está en el campo que te dejan para ir esquivando ese tipo de presiones. También hay presiones para no venir. A mí siempre me han dejado en TVE un margen de libertad, aunque ha habido épocas mejores y épocas peores. Quizá, en esas épocas peores, yo tenía menos responsabilidades. Yo participé en algún programa a disgusto, aunque, probablemente, yo lo hubiera enfocado de modo distinto, pero a mí tampoco me dan media hora de televisión y me dicen: es suya. Pero, ahor amismo, yo trabajo con bastante libertad.

Públicas y privadas

– ¿Qué diferencias encuentra entre trabajar en un medio de comunicación público y en una empresa privada?

– Para empezar, la remuneración. Creo que también los medios privados tienen una estructura más ágil, quizá porque han sido más estables en su dirección y hay una lógica empresarial más alta. Yo celebro que en TVE, de unos años a esta parte, salvo las excepciones que habría que hacer, se va imponiendo una lógica empresarial, aunque creo que con una lentitud excesiva por la inmediatez con la que va a haber que responder a la competencia de las televisiones privadas.

"El autoestopista", nueva serie para las noches de los sábados

El sábado 23 de diciembre, sustituyendo a la producción española "Ya somos europeos", se emitirá la serie norteamericana "El autoestopista" (Hitchhiker) de 39 episodios de 30 minutos cada uno.

Se trata de una interesante serie de drama y suspense donde cada episodio cuenta una historia donde se exploran las emociones humanas como la envidia, la vanidad, la lujuria, los celos y la codicia que conducen a los protagonistas a violentos y tortuosos destinos.

Page Fletcher interpreta un misterioso personaje conocido como "El autoestopista", encargado de guiar a los telespectadores a través de las escalofriantes historias.

Uno de los elementos más atractivos de esta serie americana es la colaboración de actores y diretores de reconocido prestigio internacional.

En este sentido destacan en el reparto los nombres de Margot Kidder, Daren Mc Gavin, Karen Black, Alizabeth Ashley, Susan Anspach, Harry Hamlin, Geraldine Page y Barry Bostwick.

Asimismo, en "El autoestopista" participan algunos de los directores más premiados y conocidos de la historia del cine como el francés Roger Vadim; el internacionalmente galardonado director holandés Paul Verhoven; Carl Schennkel, director alemán que obtuvo un oscar al mejor director; el sueco Mai Zetterling y Brian Grant, director de vídeos musicales premiado internacionalmente.

"El autoestopista" es una producción de los Estudios "Quintina" creada por Riff Markowitz, Lewis Chesler y Richard Rothstein.

Page Fletcher, único protagonista fijo de la nueva serie.

M.C.D.2022

El "Calibra" es un automóvil deportivo de lujo.

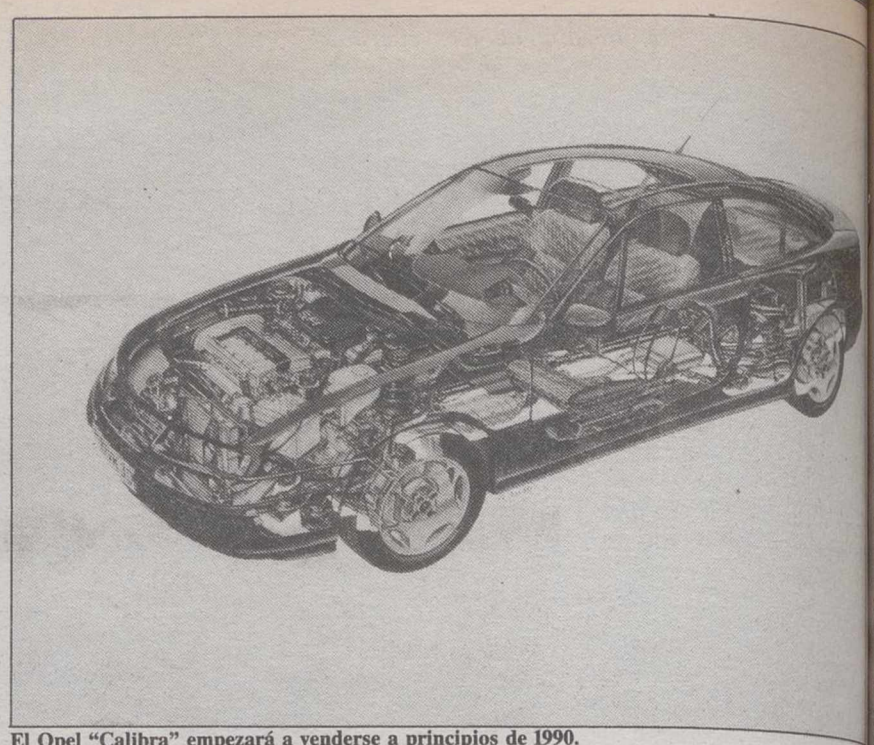

El Opel "Calibra" empezará a venderse a principios de 1990.

Está dotado de suspensión independiente, bajo coeficiente de penetración aerodinámico, un motor de 16 válvulas

Opel revive el concepto europeo del automóvil de lujo con el "Calibra", un coupé de cuatro plazas

El coche, que comenzará a venderse en 1990, presenta la opción del cambio automático controlado electrónicamente

Opel está reviviendo el concepto europeo del automóvil deportivo de lujo con un nuevo, elegante y aerodinámico coupé, llamado Calibra. Hay dos opciones de motores, de 8 ó 16 válvulas, y de tracción, delantera o permanente a las cuatro ruedas. La dirección asistida es de serie. El Calibra empezará a venderse en Europa a principios del verano de 1990.

Desde 1983, han ido declinando las ventas de los modelos coupé a medida que los clientes se han orientado hacia el creciente mercado de los automóviles pequeños y de alto rendimiento, con portón trasero. La mayor parte de los fabricantes de automóviles europeos, entre ellos Opel, han respondido a esta demanda desarrollando vehículos de ese tipo y retirando progresivamente las antiguas líneas de coupés. Ahora, Opel cree que está emergiendo un nuevo mercado para los coupés, que revivirá el deseo tradicional de un diseño distinto y futurista que pueda ofrecer los placeres más puros de la conducción en combinación con una "calidad transcontinental" de lujo, auténtica esencia del estilo Gran Turismo.

Para subrayar las cualidades individuales de este autómovil y de su mercado, se le ha bautizado con un nuevo nombre: Calibra.

Aerodinámica depurada

La forma del Calibra ha sido pulida con detalle, partiendo de una base optimizada, en los más avanzados túneles aerodinámicos de Europa. Su coeficiente de resistencia es el más bajo entre todos los vehículos de cuatro plazas producidos en el mundo, con un valor Cx de sólo 0,26.

El Calibra es suficientemente grande para dar alojamiento cómodo a cuatro ocupantes adultos. Tiene un gran portón trasero y los asientos posteriores están divididos y son abatibles, lo que proporciona mucho espacio y versatilidad para cargas excepcionales u objetos largos, como, por ejemplo, skis.

El nuevo modelo tiene un frontal excepcionalmente bajo, con conjuntos de faros envolventes fijos, de elegante diseño, y entradas de aire por encima y por debajo de la línea principal del parachoques. Las unidades de faros elipsoidales, de avanzada tecnología, tienen una altura de sólo 70 mm, y en un conjunto único a cada lado incorporan luces largas y de cruce, faros de niebla e intermitentes de giro.

De perfil, el Calibra tiene un parabrisas muy inclinado (64 grados), una forma distintiva en cuña con suaves curvas envolventes y ventanas laterales a semi-ras que cubren completamente los montantes de la carrocería. Todo este aspecto se mejora aún más con unas ventanillas sin marco. Existen adicionalmente unos faldones laterales en la versión de 16 válvulas.

La suspensión, totalmente independiente, del Calibra ofrece estabilidad y confort. Los muelles delanteros y traseros duros permiten una conducción deportiva sin sacrificar ninguna de las comodidades propias del automóvil de turismo.

Motores

El Calibra tiene la posibilidad de utilizar dos motores, perfectamente optimizados para satisfacer los controles de emisión de todos los países europeos; el motor Family II de 2,0 litros y ochos válvulas, de gran rendimiento.

La potencia del motor ocho válvulas es de 115 caballos y la del 16 válvulas 150 caballos.

Aunque el Calibra lleva de serie una caja de cambios manual de cinco velocidades de relación cerrada, también existe un cambio automático de cuatro marchas, desarrollado recientemente, para los modelos con motor ocho válvulas. Esta unidad trabaja en tres modos distintos de transmisión electrónicamente seleccionables y controlables ("Economía", "Deportivo" e "Invierno").

Coordina R.L.

Ford Fiesta, elegido coche del año 1989

Casi un centenar de periodistas especializados agrupados en la Asociación Nacional de la Prensa del Motor, han votado al Fiesta "Coche del Año" en España, prestigioso galardón instituido hace 17 años por el diario ABC.

Según el acta notarial, el Ford Fiesta resultó ganador al obtener la máxima puntuación, clasificándose en las siguientes posiciones el Renault Chamade, el Renault 21 cinco puertas y el Fiat Uno.

Redondo este triunfo del Fiesta en España, la Asociación de Periodistas del Motor le ha concedido el título de "Coche del Año de 1990" en España, y también la veterana revista Motor Mundial, fundada hace 46 años, ha otorgado al Fiesta su título de "Coche Español del Año".

La uninimidad de los especialistas avala al nuevo Fiesta como "el mejor" y ello, además de legítimo orgullo por parte de Ford, supone una garantía adicional para los usuarios que ya han comprado, o piensan comprar el nuevo Fiesta, el Coche del Año en España.

La veterana revista Motor Mundial, fundada hace 46 años, ha otorgado al Fiesta su título de "Coche Español del Año"

La unanimidad de los especialistas avala la categoría del Fiesta.

M.C.D.2022

Se trata de vehículos con un fuerte contenido tecnológico

"605" es el nombre de Peugeot para designar su nueva gama alta

"605" es el nombre elegido por Peugeot para designar su nueva gama alta. Berlina de tres cuerpos de 4,72 m de longitud, tracción delantera, 605 es ante todo una gama articulada alrededor de un motor 3 l, seis cilindros "V", cuya potencia varía entre los 170 cv. DIN de las versiones SR 3.0 y SV 3.0 y los 200 cv. DIN suministrados por el V6 24 válvulas del SV 24. Declinada en cuatro niveles de acabado, la gama 605 está completada por dos versiones de cuatro cilindros: motro 2 l inyección 130 cv. DIN para el SRI y motor 2 l carburador 115 cv. DIN para el SL. Coche con fuerte contenido tecnológico, centrado en particular en nociones de comportamientos dinámicos y seguridad, tanto activa como pasiva, el 605 ofrece lo esencial de sus logros en el conjunto de las versiones, enriqueciendo al mismo tiempo gradualmente su contenido en función de los niveles y frente a las prestaciones dinámicas de cada propuesta. La gama 605 fue comercializada, en Francia, a principios del mes de octubre con uan graduación de precios cmprendida entre 120.000 F.F. y 240.000 F.F. y en una paleta de colores que, por primera vez en Peugeot, ofrecerá el brillo de matices anacarados específicos del 605. Asimismo, aparece desde el nivel II (SRI y SR 3.0), en incrustación en el salpicadero, en la consola central, la cálida naturaleza de la veta de nogal.

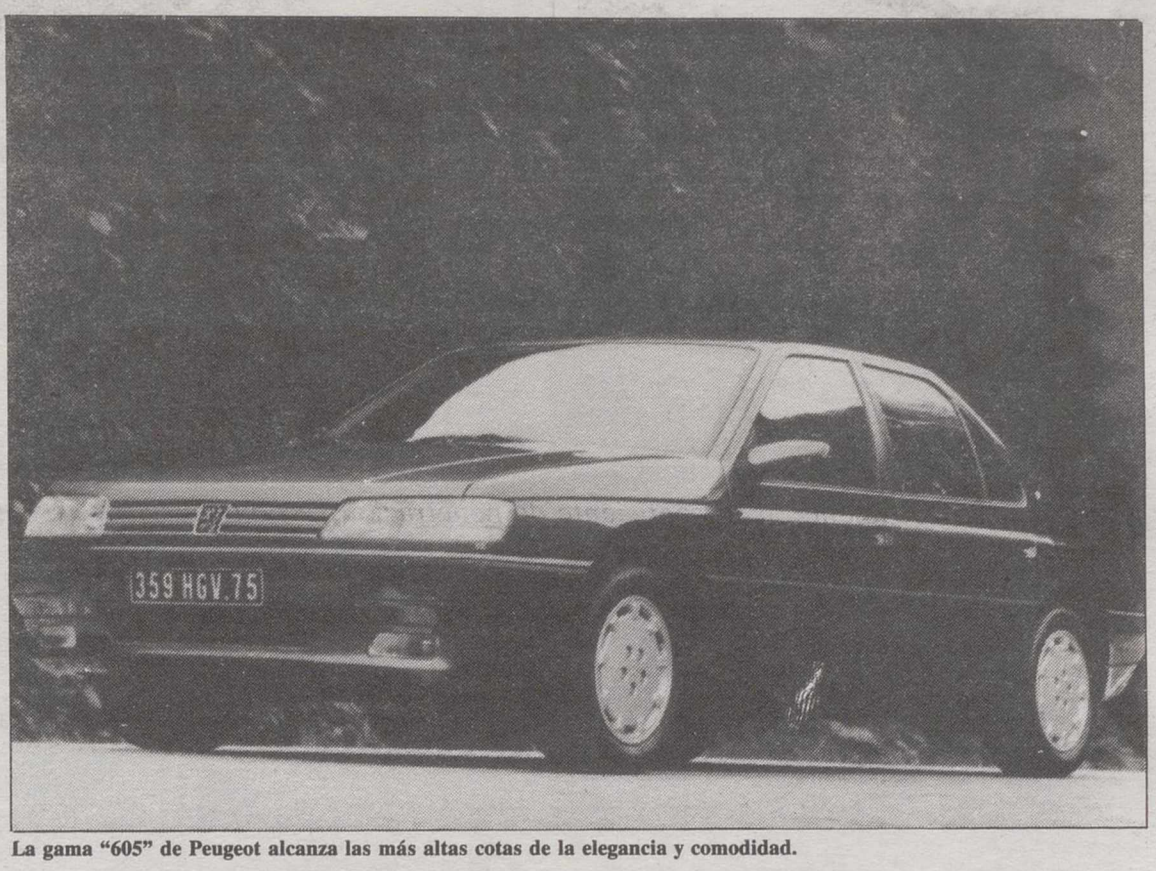

La gama "605" de Peugeot alcanza las más altas cotas de la elegancia y comodidad.

> "La diversidad del "605" ofrece dominantes comunes que inauguran nuevas exigencias en prestaciones y placeres"

La reconstrucción de gama emprendida por Automóviles Peugeot en los albores del decenio de los 80 –205, 309, 405–, precisaba, lógicamente, una cuarta familia de productos, ubicada en la cumbre de la segmentación tradicional del mercado del automóvil y respondiendo a la última letra de referencia del alfabeto de los constructores, la "H".

La llegada de un nuevo coche a este segmento, el más exigente, constituye siempre un acontecimiento tanto más amplificado por el contexto de un mercado de gama alta que, desde el punto de vista europeo, aparece desde 1988 en pleno renacimiento bajo el empuje de una oferta renovada por constructores, tanto franceses como extranjeros, generalistas y especialistas.

El 605 aparece en este clima favorable, modelo faro de una gama coherente, reconstruida totalmente de A hasta... 605.

Estilo Peugeot

El equilibrio arquitectural de este coche expresa de entrada la afirmación del estilo Peugeot y traduce la voluntad y la capacidad del constructor para proponer un modelo en la categoría de los grandes.

Berlina de tres cuerpos, el Peugeot 605 es una tracción delantera cuya escultura, reveladora de clase, ofrece un modelo que, a ejemplo de Oxia, adopta cierta audacia del rasgo. Sus dimansiones exteriores, 4,72 m de longitud, 1,79 m de ancho para una batalla de 2,80 m, valorizan una línea con clase de aspecto potente y tranquilizador al mismo tiempo.

Para animar su nueva gama alta, Automóviles Peugeot utiliza ampliamente la nobleza y la potencia del motor V6 de 3 l de cilindrada que equipa el 605 desde el nivel II. Así es como tres de las cinco versiones de gasolina comparten esta motorización: por una parte, el 605 SR 3.0 y el 605 SV 3.0 tienen en común un motor de seis cilindros en V, 12 válvulas, que desarrolla 170 caballos a 5.600 rpm y ofrece un par máximo de 24,5 m.kg a 4.800 rpm, por otra parte, el motro V6 24 válvulas, 200 cv. DIN a 6.000 rpm, par máximo de 26,5 m.kg a 3.600 rpm, equipa la cumbre de la gama, el SV 24.

A esta declinación en 6 cilindros, se añade una oferta en 4 cilindros, carburador (115 cv. DIN a 5.800 rpm) o inyección (130 cv. DIN a 5.600 rpm), que permite a Automóviles Peugeot asegurar una proposición gradual por encima del 504.

Dominantes comunes

Bajo la misma silueta potente, generosa y señorial, la diversidad del 605 ofrece dominantes comunes que, más allá del simple descriptivo de los puntos fuertes, inauguran nuevas exigencias en materia de concepción, construcción, prestaciones y placer:

– Tren delantero triangulado de geometría optimizada, combinado a muelles/amortiguadores y barra antiperalte vinculada al elemento portador, garantizando el conjunto la precisión del guiado del coche.

– Tren trasero de diseños controlados presentando una doble triangulación superpuesta que participa eficazmente al guiado del tren delantero. Las versiones SV 3.0 y SV 24 equipadas con esta misma suspensión benefician, además de una gestión electrónica, de una amortiguación que, al eliminar todo cmpromiso entre las nociones tradicionalmente antagonistas de confort y comportamiento dinámico, es capaz de ajustar instantáneamente la ley de amortiguación en función de las evoluciones del coche y de la configuración de la carretera.

– Dirección asistida de serie en todas las versiones. Desde el nivel III (605 SV 3.0), esta dirección está dotada de un sistema de asistencia para la gestión electrónica que ofrece, además de una zona de variación mayor, una progresividad mejorada del esfuerzo en el volante. Así es como la suavidad predomina en las maniobras de aparcamiento, mientras que la firmeza gana progresivamente a medida que el coche aumenta su velocidad.

– Columna de dirección ajustable en altura y profundidad.

– Zócalos de los asientos ajustables en altura, longitud e inclinación (eléctricamente en SV 24), que aseguran una ergonomía particularmente estudiada desde el punto de vista del anticansancio al volante.

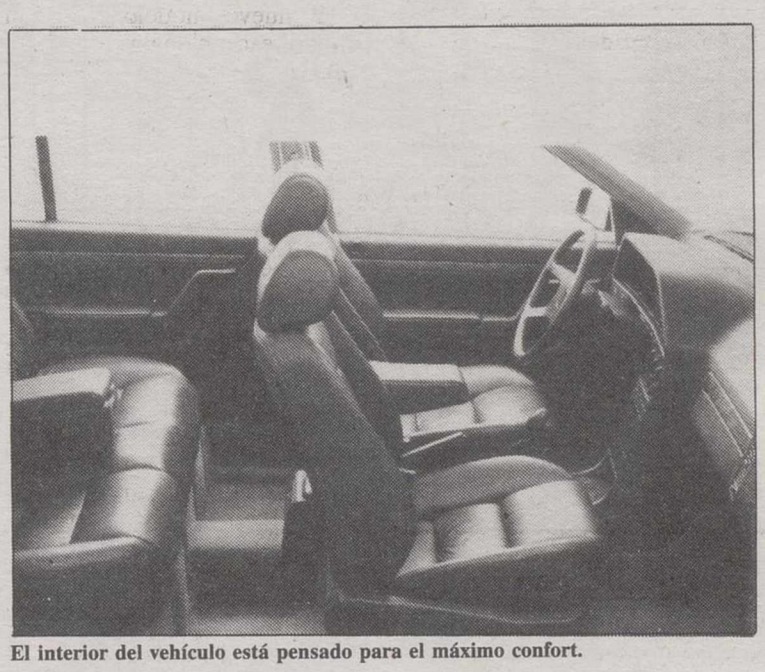
El interior del vehículo está pensado para el máximo confort.

– Frenos de disco de los cuales 2 ventilados en la delantera. Desde el nivel III, aparece, en serie, un sistema de antibloqueo de ruedas, disponible en opción en los niveles inferioes.

– Cinturones de seguridad con enrolladores, ajustables en altura en las plazas delanteras, haciendo juego con el color de entorno interior.

– Asideros de retén replegables delanteros y traseros en todas las versiones.

– Reposacabezas traseros en todos los niveles, ajustables en altura y profundidad desde el nivel III.

– Cierre centralizado de las puertas, del maletero y de la trampilla de carburante, en todas las versiones (mando a distancia por infrarrojos desde el nivel II).

– Proyectores pertenecientes a la nueva generación de parábola de superficies complejas que ofrecen una intensidad de alumbrado muy fuerte.

– Retrovisor exterior derecho, ajustable eléctricamente desde el nivel II.

– Ruedas de aluminio, en serie, en los niveles III y IV.

– Visualización digital del nivel de carburante desde el nivel III.

SL, SRI, SR 3.0, SV 3.0 y SV 24 constituyen las cinco primeras facetas de un producto que no ha adoptado su calificativo de "nuevo" de la lógica cronológica dela reconstrucción de una gama únicamente, sino también, y sobre todo, de la nueva manera de trabajar, de la elección de los materiales (cuero, lana, madera, 73% de chapas preprotegidas...) y de las soluciones técnicas retenidas: laca aplicada en atmósfera controlada hermética (ausencia de cualquier clase de partícula de dimensión superior a 3 micras).

Mercado

Sobre el conjunto europeo (17 países, incluyendo a Francia), el segmento de mercado en el que el 605 debe abrise camino representa un total de orden de 1.700.000 unidades, o sea un 14% de las matrículas de 1988. Su importancia relativa es muy diversa según los países considerados, con un máximo alcanzado en Suecia, donde 40 coches particulares de 100 matriculados en 1988 son coches de gama alta, y un mínimo reseñado en Grecia, donde menos de 4 coches particulares de 100 pertenecen a este segmento, mientras que en la República Federal de Alemania el segmento H alcanza un 24,1% y en Italia representa un 8,9%. En Francia, tercer mercado europeo de gama alta en volumen (215.000 unidades en 1988), el peso del segmento H era del orden de un 10% en 1988.

El pliego de seducciones imponía a esta nueva berlina despertar todos los sentidos de una clientela experta.

M.C.D.2022

A

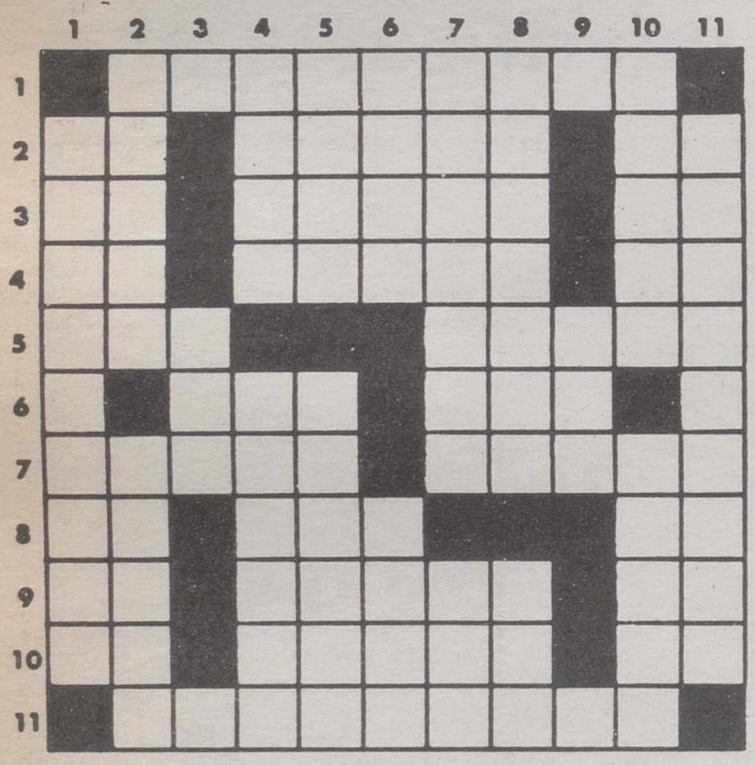

HORIZONTALES: 1.—Antigua capital de Palestina. 2.—Onomatopeya de la risa. Al revés, vano, fútil. Vocal repetida. 3.—Preposición. Contemplen. Existe. 4.—Símbolo del sodio. Al revés, querrá. Voz poco usual para llamar al perro. 5.—Al revés, adverbio de modo. Acudirías. 6.—Adverbio de cantidad. Plural de consonante. 7.—Pague. Me atreveré. 8.—Letra del alfabeto griego. Acudía. Artículo. 9.—Al revés, negación. Relativo a la muela. Nombre de consonante. 10.—Al revés, carta de la baraja. Halaga a una persona con elogios inmerecidos. Al revés, nota musical. 11.—Caudillo vándalo que invadió Italia en el año 405.

VERTICALES: 1.—Soldado de infantería de la antigua guardia del emperador turco (Pl). 2.—Personaje de la Biblia que fue devorado por una ballena. Letras de "abonar". 3.—Dueño. 4.—Boga. Infunid valor o energía moral. 5.—Enlazar. Al revés, masa de barro moldeada en forma de ladrillo y secada al aire (Pl). 6.—Nombre de mujer. Al revés, exceso en la comida o en la bebida. 7.—Dícese de quien padece un empobrecimiento de la sangre. Costado. 8.—Pueblo de Jaén. Desgasté. 9.—Al revés, adverbio de modo. 10.—Cierta forma de parentesco (Femenino). Fuerte. 11.—Dícese del triángulo con dos lados iguales.

A

PALABRAS ENCADENADAS

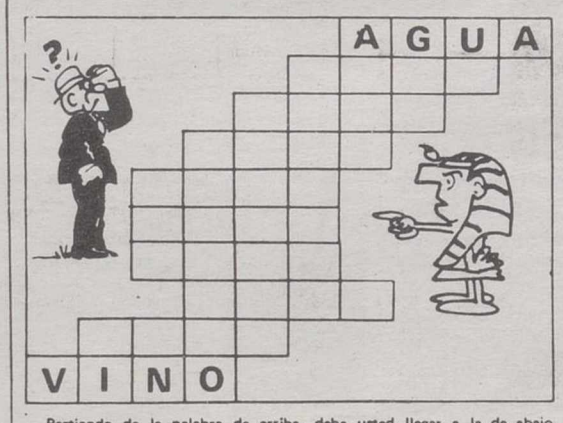

Partiendo de la palabra de arriba, debe usted llegar a la de abajo, formando palabras nuevas en cada línea en las que sólo cambie una letra con respecto a la anterior.

B

PALABRAS ENCADENADAS

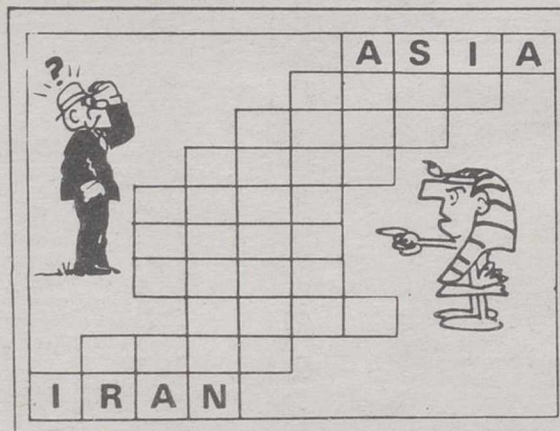

Partiendo de la palabra de arriba, debe usted llegar a la de abajo, formando palabras nuevas en cada línea en las que sólo cambie una letra con respecto a la anterior.

TELA DE ARAÑA

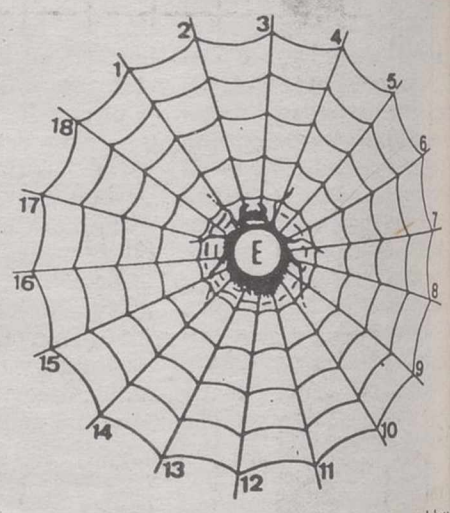

Escribir desde el borde hacia el centro palabras de cinco letras, terminadas todas por la vocal impresa al centro. Cuando estén todas las casillas llenas, con la primera letra de cada palabra, leídas del 2 al 1 se formará el nombre de un escritor español de la Edad de Oro.

1: Puesta del Sol.- 2: Adorno de pasamanería con hilos colgantes.- 3: Residuo.- 4: Agrego.- 5: Enamorado, pretendiente.- 6: Voy de prisa.- 7: Natural de la India.- 8: Individuo de una sociedad.- 9: Copia que se obtiene calcando.- 10: Relativo al oído.- 11: Nombre de verrón.- 12: Región de la antigua Grecia.- 13' Producto lácteo.- 14: Matriz.- 15: Verano.- 16: Acción de volar.- 17: Paso al interior.- 18: Erudito.

SOLUCION A LOS PASATIEMPOS EN LA PAGINA XXII

M.C.D.2022

¿Es Vd. una persona culta?

La extensión del vocabulario es el signo mas elocuente de la cultura de una persona. Si conoce Vd. el significado de las 6 palabras que se relacionan a continuación, Vd. es una persona ciertamente culta. Si conoce entre 3 y 5 significados, su grado de cultura está bastante bien. Si conoce menos de 3, su cultura es un tanto deficiente. Le conviene leer mucho y consultar el diccionario con frecuencia.

1. RISCA
   a) Risa sonora
   b) Peñasco
   c) Grieta, hendidura

2. HERMENEUTICA
   a) Arte de interpretar textos
   b) Parte de la ontología
   c) Parte de la filosofía

3. EVERSION
   a) Privación
   b) Cambio de forma
   c) Destrucción, rutina

4. ANTOFAGO
   a) Que se alimenta de hormigas
   b) Que se alimenta de flores
   c) Que se alimenta de raices

5. EXORNAR
   a) Reprender
   b) Solicitar con empeño
   c) Adornar

6. DELUSIVO
   a) Engañoso
   b) Perturbador
   c) Demoníaco

SOLUCION: 1: Risca, c).- 3: Hermenéutica, a).- 3: Eversión, c).- Antófago, b).- 5: Exornar, c).- 6: Delusivo, a).

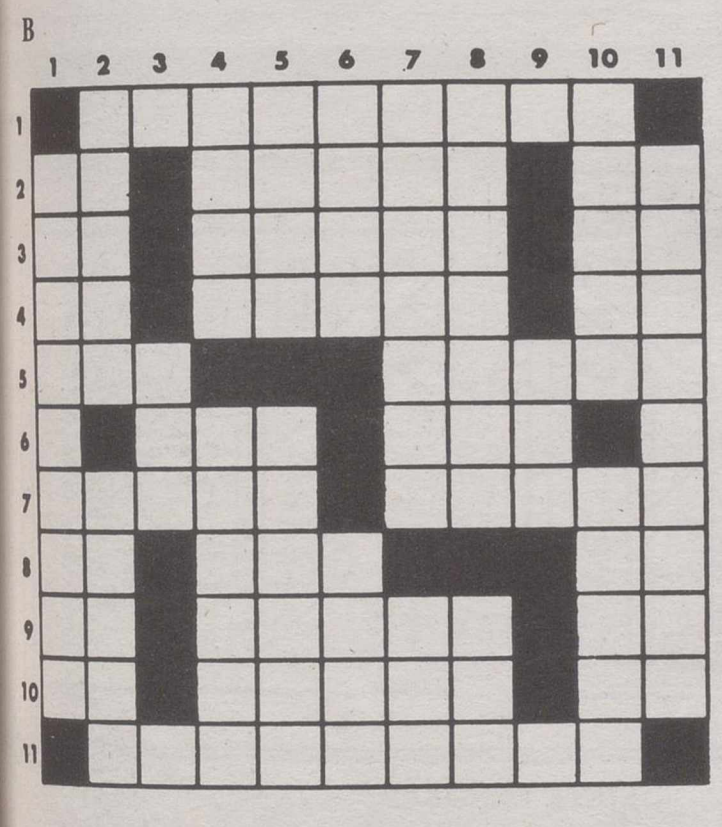

HORIZONTALES: 1.—Planta acuática ninfácea, de bellas flores blancas (Pl). 2.—Interjección. Empléale. Vocal repetida. 3.—Consonante repetida. Chupan. Preposición. 4.—Al revés, preposición. Al revés, querrá. Símbolo del sodio. 5.—Apócope de tono. Caminan. 6.—Constelación. Patriarca que sobrevivió al Diluvio. 7.—Reino independiente del Asia himalayense. Al revés, fatiga. 8.—Consonante repetida. Nombre de consonante. Pronombre personal. 9.—Al revés, nombre de consonante. Aleación de cobre y zinc. Al revés, escuché. 10.—Nota musical. Cierto mes. Consonante repetida. 11.—Virtud teologal.

VERTICALES: 1.—Naturales de cierta isla griega. 2.—Planta de la familia de las liláceas, de flores blancas muy olorosas. Aceche. 3.—Al revés, coloca. 4.—Falta de valor y fuerza legal. Al revés, luchas, combates. 5.—Utilizar. Aplane, alise. 6.—Renombre. Líquido transparente, inflamable y volátil, de olor fuerte y picante, que se emplea en medicina como anestésico. 7.—Natural de cierta nación europea (Femenino). Reza. 8.—Naturales de cierta región natural de Alemania y antigua provincia prusiana. Impar. 9.—Entreguen. 10.—Cuidad italiana. Acierta. 11.—Notable debilidad producida por falta de alimentos o por otras causas.

Flechagrama

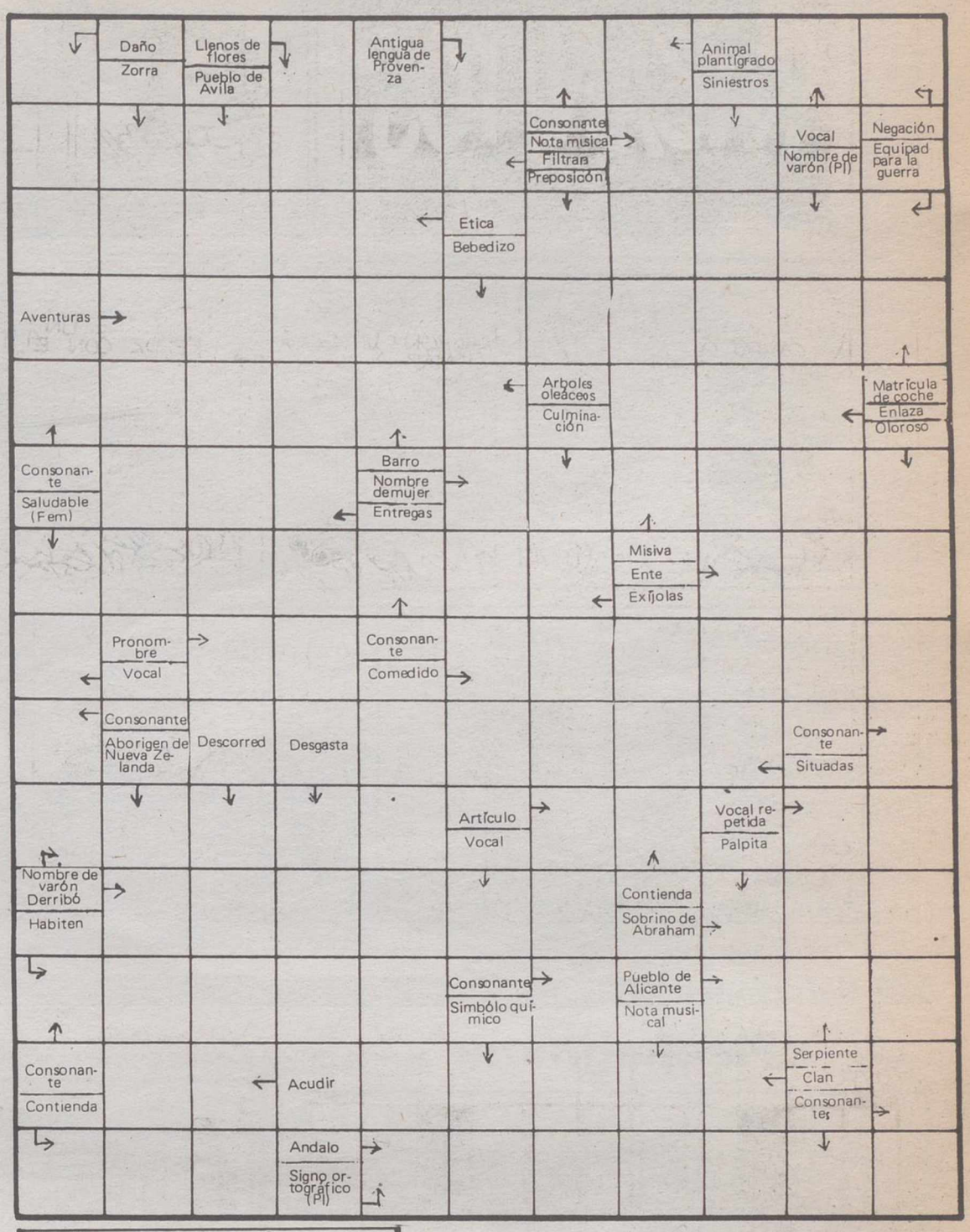

Letras desordenadas

E	I	M	A	S	S	A	C	I	O	R
S	L	I	A	M	I	N	A	D	A	S
P	L	A	U	N	A	S	A	F	O	P
I	E	R	R	A	T	V	A	L	L	O
S	C	A	M	A	R	E	L	E	A	L
A	I	C	A	U	L	R	G	O	A	L
N	T	A	M	I	Z	O	U	N	T	A
E	T	I	Z	I	A	N	O	A	A	I
L	O	P	I	S	L	E	U	R	I	O
L	B	A	P	T	I	S	A	D	O	L
O			I	G	U	R	E	P	O	X	O

Entre las desordenadas letras de este recuadro figuran los nombres de diez pintores del Renacimiento, que pueden leerse de izquierda a derecha, de derecha a izquierda, de arriba a abajo, de abajo a arriba y en diagonal. ¿Sería Vd. capaz de identificarlos, teniendo en cuenta que una misma letra puede formar parte de uno o más de ellos?

I	N	T	A	R	I	M	I	T	O	S
X	O	E	F	A	L	I	O	R	C	O
S	A	T	L	D	A	M	I	S	E	L
A	C	R	A	T	E	B	A	S	I	J
R	A	P	A	G	I	L	T	E	O	N
A	N	C	A	A	L	I	T	T	R	O
N	I	O	R	M	I	C	T	A	U	R
A	N	T	O	M	A	F	A	G	A	C
M	O	R	K	A	P	P	A	R	T	I
A	S	I	H	A	L	I		O	A	M
T	L	A	X	O	C	A	L	A	T	O

Entre las desordenadas letras de este recuadro figuran los nombres de diez letras del alfabeto griego, que pueden leerse de izquierda a derecha, de derecha a izquierda, de arriba a abajo, de abajo a arriba y en diagonal. ¿Sería Vd. capaz de identificarlos, teniendo en cuenta que una misma letra puede formar parte de uno o más de ellos?

siete errores

Al copiar el dibujo, el dibujante cometió siete errores. ¿Sería Vd. capaz de descubrirlos?

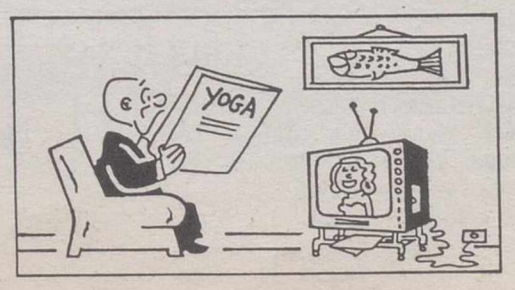

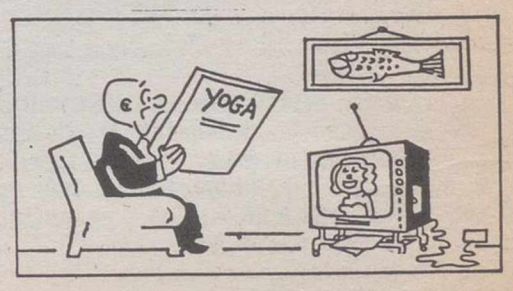

M.C.D.2022

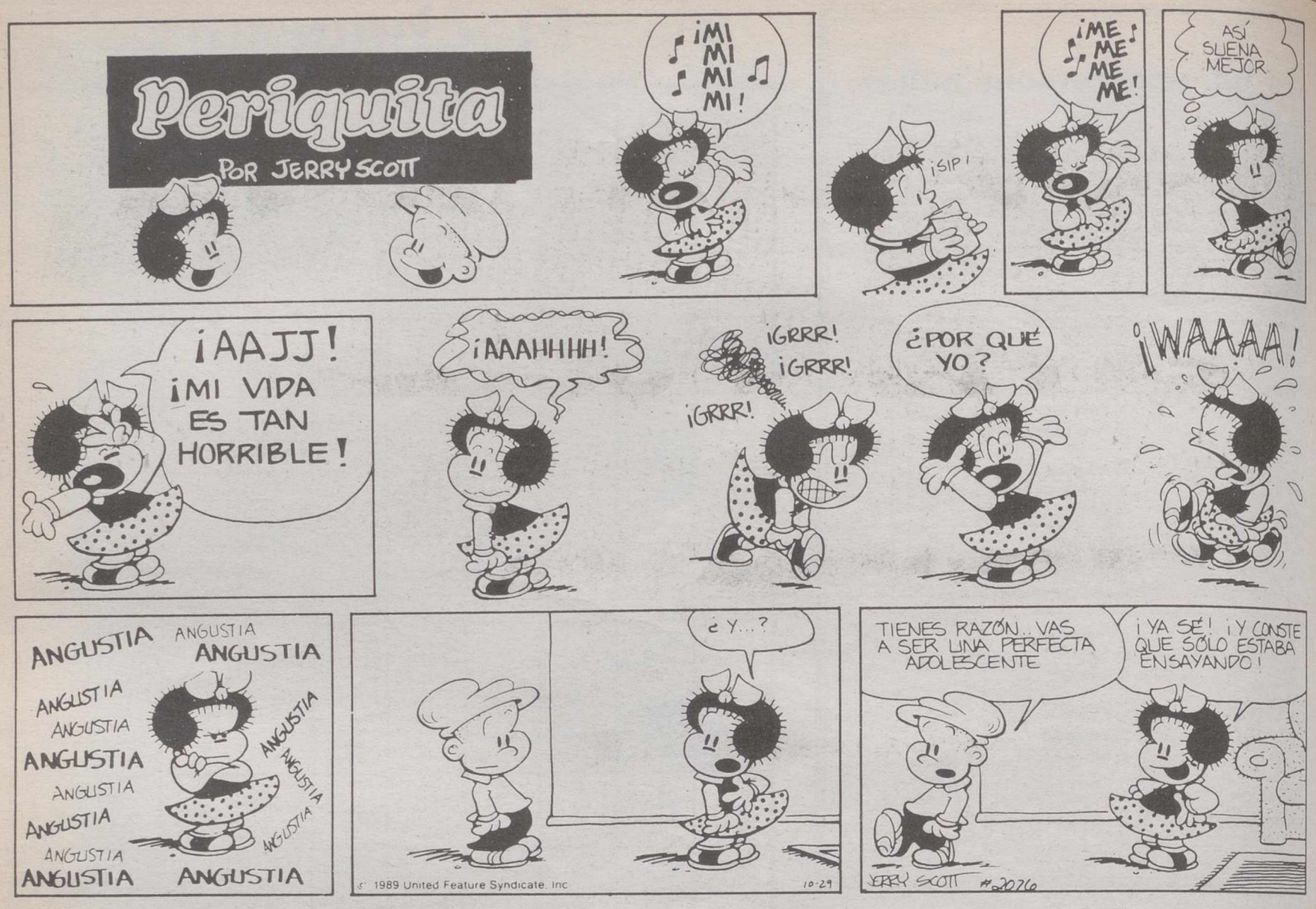

Soluciones

Flechagrama

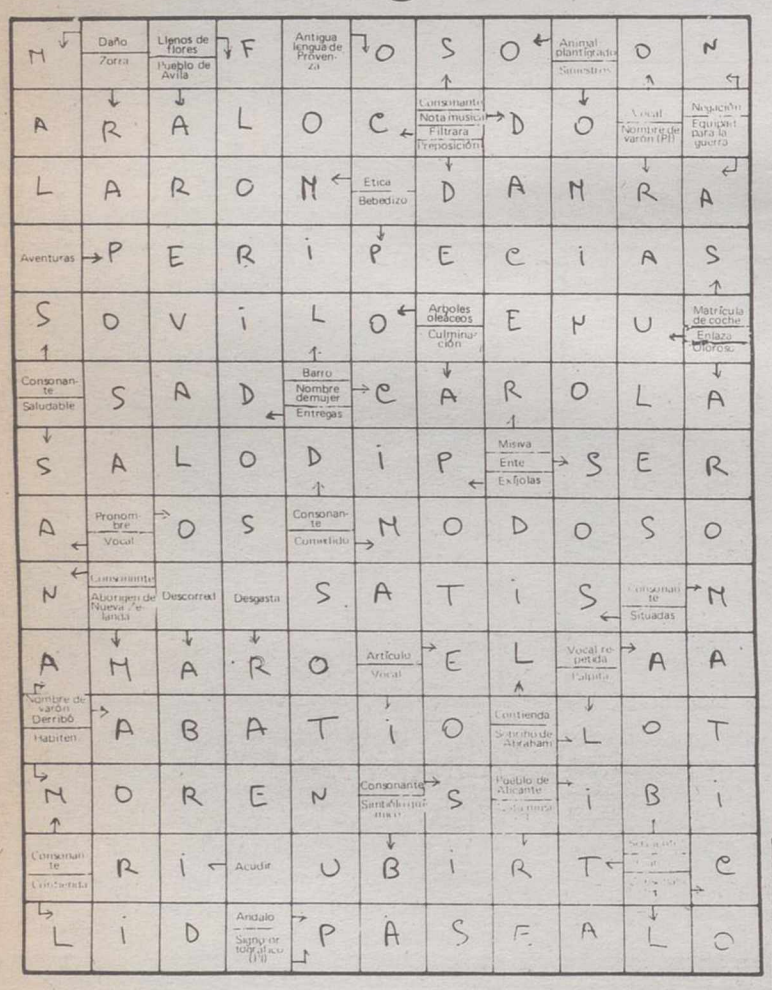

Letras desordenadas

SOLUCION

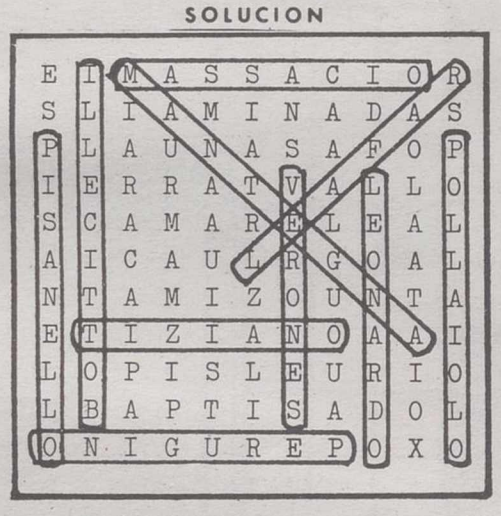

SOLUCION

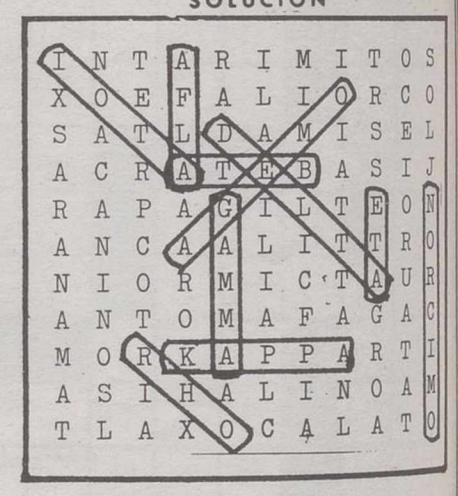

SIETE ERRORES

SOLUCION: Periódico, televisión, enchufe, antena, rueda, pelo, rodapie.

TELA DE ARAÑA

1: Ocaso.- 2: Fleco.- 3: Resto.- 4: Añado.- 5: Novio.- 6: Corro.- 7: Indio.- 8: Socio.- 9: Calco.- 10: Otico.- 11: Diego.- 12: Epiro.- 13: Queso.- 14: Utero.- 15: Estío.- 16: Vuelo.- 17: Entro.- 18: Docto.

FRANCISCO DE QUEVEDO

SOLUCION

PALABRAS ENCADENADAS

A

AGUA - GASA - PAGA - PACA - CEPA - COPA - TAPO - NOTA - VANO - VINO

B

ASIA - SOTA - TACO - CETA - TAPE - BETA - BOTA - RABO - RABI - IRAN

CRUCIGRAMAS

A

SOLUCION AL CRUCIGRAMA. HORIZONTALES: 1.—Jerusalén. 2.—Jo. enanI. Il. 3.—En. Miren. Es. 4.—Na. áramA. To. 5.—ísA. Irías. 6.—Más. Ces. 7.—Abone. Osaré. 8.— Ro. Iba. El. 9.—oN. Molar. Ce. 10.—sA. Adula. iS. 11.—Radagaiso.

VERTICALES: 1.—Jenízaros. 2.—Jonás. Bonar. 3.—Amo. 4.—Rema. Animad. 5.—Unid. sebodA. 6.—Sara. aluG. 7.—Anémico. Ala. 8.—Linares. Raí. 9.—ísA. 10.—Nieta. Recio. 11.—Isósceles.

B

SOLUCION AL CRUCIGRAMA. HORIZONTALES: 1.—Nenúfares. 2.—Ca. Usale. Il. 3.—RR. Lamen. En. 4.—eD. áramA. Na. 5.—Ton. Andan. 6.—Osa. Noé. 7.—Nepal. asnaC. 8.—SS. Ele. Tí. 9.—eP. Latón. íO. 10.—Si. Enero. NN. 11.—Esperanza.

VERTICALES: 1.—Cretenses. 2.—Nardo. Espíe. 3.—noP. 4.—Nula. saeleP. 5.—Usar. Allane. 6.—Fama. Eter. 7.—Alemana. Ora. 8.—Renanos. Non. 9.—Den. 10.—Siena. Atina. 11.—Inanición.

Con el conocimiento de la Consejería de Economía y Hacienda de la Junta de Comunidades de Castilla-La Mancha. 25-11-89

M.C.D.2022

ESTE LANCIA
ES PARA USTED

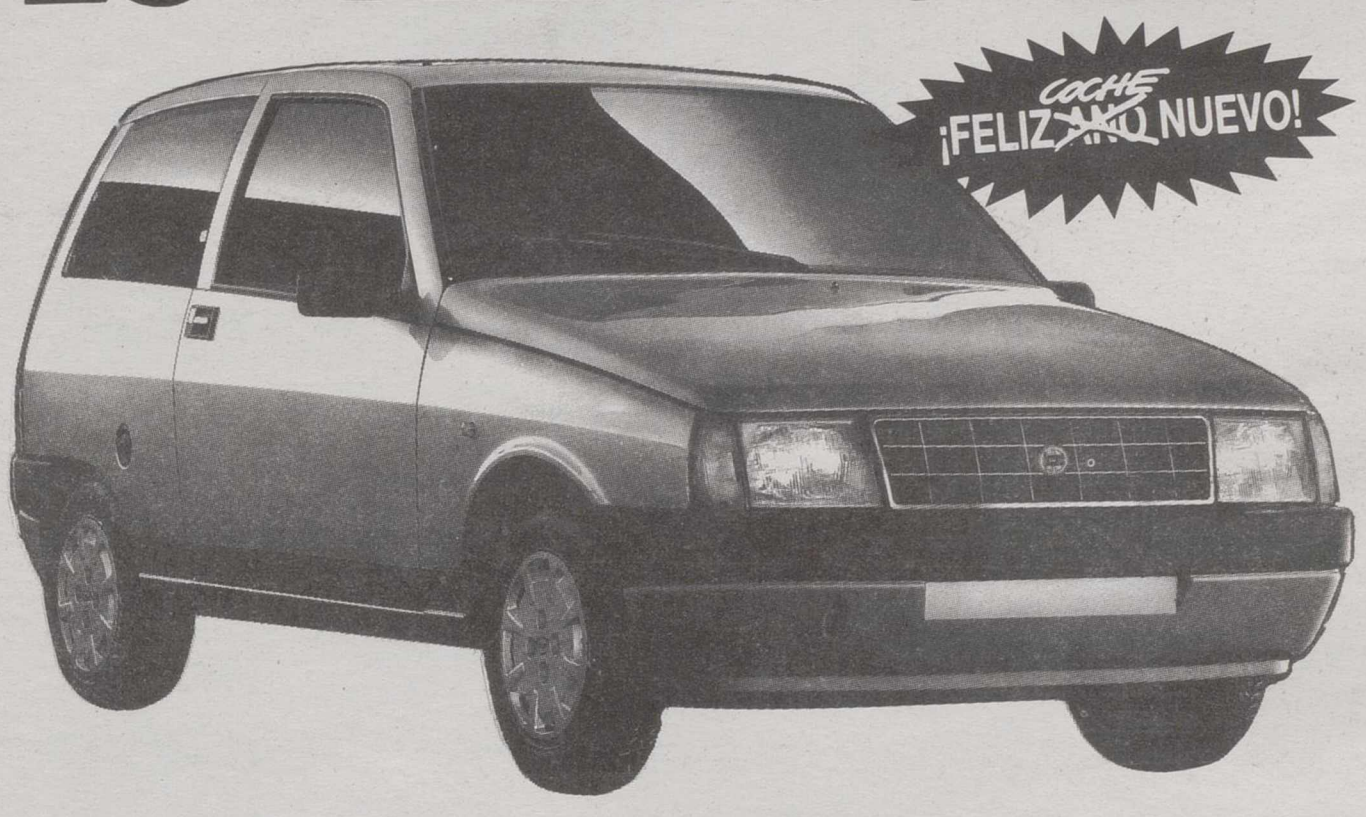

Un Lancia Y-10 cada semana

Sólo por ahorrar

Porque usted y sus ahorros lo merecen.
Y porque llega la Navidad, la Caja de Albacete premia sus ahorros con magníficos coches Lancia Y-10.

Por cada 20.000 pesetas de ahorro en su cuenta, durante el mes de diciembre, le entregaremos un boleto-opción para el sorteo semanal de un Lancia Y-10.

Además, sus boletos participarán en el Sorteo de Reyes de otros cuatro Lancia Y-10.

¡Despabile sus ahorros! Póngalos en marcha: en la Caja de Albacete pueden ganar atractivos Lancia Y-10 completamente equipados y con radio-casette instalado.

Venga cuanto antes, ingrese y recoja sus boletos. Tendrá más posibilidades de ganar.

Caja de Albacete

Ingresa y consigue más Boletos

Guarde sus boletos, participan en todos los sorteos: los días 12, 19 y 26 de diciembre, y también en el Sorteo de Reyes del día 5 de enero. Suerte.

Con el conocimiento de la Consejería de Economía y Hacienda de la Junta de Comunidades de Castilla-La Mancha. 25-11-89.

M.C.D.2022

Iglesia Parroquial de San Juan Bautista. **Aspecto interior con detalle del púlpito de predicación, después de la reforma a que fue sometida dicho templo en el año 1917, a iniciativa de su cura párroco arcipreste, don Pedro Alcántara, y bajo la dirección del arquitecto, Daniel Rubio Sánchez. Este púlpito fue construido por la casa Butsems y Compañía, de Barcelona. Su precio ascendió a la cantidad de 3.100 pesetas.** Foto: BELDA

M.C.D.2022

LOS TRIBUNOS! Y GANE:

¡¡EL CONCURSO DEL AÑO!!

2 PERSONAS

CON ARREGLO A LAS SIGUIENTES BASES:

1º.—La votación tendrá carácter popular a través de los lectores del periódico que designarán a **un solo personaje, asociación o institución de Albacete para cada modalidad,** reseñando el nombre que deseen en los espacios punteados.

2º.—Desde el 15 de Noviembre se publicará diariamente un boletín de voto que **deberá cumplimentarse en su totalidad** y remitirse a **LA TRIBUNA, C/ Salamanca, 17,** poniendo en el sobre **"Concurso Los Tribunos-89".**

3º.—**Sólo se admitirá un boletín diario** por votante que podrán encontrarse en los periódicos de venta en kioscos y en suscripciones. La empresa editora de **LA TRIBUNA** no facilitará venta alguna a quien la demande.

4º.—Ningún trabajador de **PUBALSA** o colaborador de **LA TRIBUNA** podrá participar en este concurso, reservándose **LA TRIBUNA** el derecho de comprobar la identidad del votante.

5º.—La fecha límite de recepción de boletines de voto será el 12 de Diciembre.

6º.—Los boletines que no cumplan las bases anteriores no serán escrutados ni participarán en el sorteo de regalos que oportunamente se anunciarán.

7º.—De entre los Tribunos elegidos, finalmente, en cada modalidad, **LA TRIBUNA** designará el **Tribuno albacetense del año.**

8º.—La entrega de Los Tribunos será en el mes de Diciembre en lugar y fecha que oportunamente se comunicará.

PARA LO QUE SE PROPONEN LAS SIGUIENTES AREAS:

TRIBUNO EN DEPORTES

• .....

TRIBUNO EN EL SECTOR AGROPECUARIO

• .....

TRIBUNO EN TAUROMAQUIA

• .....

TRIBUNO EN ECONOMIA Y EMPRESA

• .....

TRIBUNO EN CIENCIAS, ARTES, LETRAS Y EDUCACION

• .....

(*) TRIBUNO AL GESTO HUMANO DEL AÑO

• .....

TRIBUNO EN POLITICA

• .....

(* *) TRIBUNO A LA ACCION DESTACADA A FAVOR DE ALBACETE

• .....

(*) Con "EL GESTO HUMANO DEL AÑO" se pretende premiar la acción o acciones de aquellos albacetenses, que pertenecientes o no a algún tipo de instituciones, hayan dado muestras —de forma altruista y desinteresada— de su apoyo por la mejora del bienestar de todos los hombres y mujeres de Albacete y su provincia.

(* *) La "ACCION DESTACADA A FAVOR DE ALBACETE" comprende a aquellas personas, grupos, instituciones y acciones, que por su labor han ayudado a la mejora, tanto social como económica, de Albacete y su provincia.

NOMBRE: ..... Tf: ..... D.N.I. .....

DIRECCION: ..... CIUDAD: ..... FECHA: 10-12-89

DE PESETAS EN PREMIOS!!

M.C.D.2022

Guillermo Galeote se reunió con los dirigentes del PSOE de Murcia

MURCIA.– Guillermo Galeote, miembro de la Ejecutiva Federal del PSOE, se reunióayer noche en la capital murciana con los dirigentes del PSRM-PSOE, senadores socialistas electos y candidatos al Congreso en las elecciones del 29-0 en esta región, anuladas por el Tribunal Superior de Justicia de Murcia.

Fuentes socialistas informaron ayer que en la reunión participó también el asesor jurídico del PSOE, Francisco Virseda, y el secretario del vicepresidente del Gobierno, Rafael Delgado.

Las mismas fuentes indicaron que entre los asuntos que se tratarán en la reunión figuran la presentación de una querella sobre presunto doble voto de interventores de IU y del recurso de amparo ante el Tribunal Constitucional contra la decisión del TSJ de Murcia.

La sala de lo Contencioso del Tribunal Superior de Justicia de Murcia anuló el pasado 1 de diciembre las elecciones del 29 de octubre en la circunscripción de Murcia para el Congreso de los Diputados, que deberán ser convocadas de nuevo en el plazo de tres meses.

La sentencia fue el resultado del recurso electoral presentado el 14 de noviembre por el Partido Socialista Obrero Español contra la decisión de la Junta Electoral Provincial de adjudicar a IU el noveno escaño de la provincia que el escrutinio inicial otorgaba a los socialistas.

El industrial navarro permanece secuestrado desde el 24 de noviembre

4.000 personas pidieron la libertad de A. Villoslada

La manifestación fue convocada por los trabajadores de su empresa

Unas cuatro mil personas participaron ayer en la manifestación celebrada en Pamplona para pedir la libertad del industrial Adolfo Villoslada, que permanece secuestrado desde el 24 de noviembre por la organización terrorista ETA.

Gabriel Urralburu y su esposa participaron en la manifestación.

PAMPLONA.– La manifestación fue convocada por los trabajadores de la empresa del secuestrado y apoyada por partidos políticos, sindicatos y fuerzas sociales navarras y la cifra de participantes corresponde a cálculos de los periodistas presentes, ya que ninguna fuente oficial facilitó número alguno.

La manifestación, que se desarrolló totalmente en silencio, estaba encabezada por una pancarta portada por trabajadores de 'Añuri' en la que se leía 'Adolfo: Libertad. Te queremos en casa', a la que seguía otra con el lema 'Adolfo. Esperamos tu liberación', que era llevada por vecinos del secuestrado.

Entre las personalidades participantes en la marcha se encontraban el presidente del Gobierno de Navarra, Gabriel Urralburu, acompañado de su esposa., el presidente del Parlamento de Navarra, Javier Gómara, y diversos líderes navarros de los partidos del 'bloque demícrático', sindicatos y fuerzas sociales de la Comunidad Foral.

Al término de la manifestación, los trabajadores leyeron un comunicado en el que mostraron su 'más enérgica repulsa por el secuestro que sufre nuestro compañero Adolfo Villoslada', al tiempo que exigieron su inmediata liberación

Dijeron que 'no nos importa que lo llamen arresto, secuestro o detención, porque lo cierto es que se le priva de un derecho tan elemental como la libertad y eso no tiene justificación alguna', a la vez que indicaron su esperanza en 'su fortaleza tanto física como psíquica para poder superar la dura prueba a la que está sometido'.

El presidente del Gobierno de Navarra, Gabriel Urralburu, valoró 'positivamente' la manifestación 'porque esto quiere decir que el pueblo de Navarra mantiene una alta conciencia de la necesidad de movilizarse en favor de la paz y contra el terrorismo, así como que aborrece actos como el secuestro del señor Villoslada'. Y afirmó que 'sería bueno que aquellos que lo secuestraron y a los que apoyan a la organización terrorista que lo hizo comenzaran a entender cual es de verdad la voluntad del pueblo navarro de conseguir inmediatamente la paz'.

La estrategia de la empresa española "sigue siendo defensiva"

LA CORUÑA.– La estrategia de la empresa española el horizonte de los años 90 gue siendo eminenteme defensiva' y sólo el sector fi ciero ha sido capaz de integ se en círculos internacion según una de las conclusi del tercer congreso nacional Economía, clausurado ayer La Coruña.

Los expertos reunidos dur te tres días concluyeron que política económica espa desarrollada en los últimos a ha posibilitado una mayor p sencia de la inversión dire extranjera en nuestro país, es cialmente tras la incorpora comunitaria.

Una de las conclusio explica que las empresas m tinacionales españolas 'son reducido tamaño' y, salvo el s tor financiero, no se han in grado en el ámbito internac nal, y aunque se destaca intento de conexionarse a es red, se señala que 'la estrate de la empresa española sig siendo defensiva', al no ha madurado lo suficiente esfuerzo tecnológico.

Una de las principales pre cupaciones de los economis reunidos en el Congreso nac nal de La Coruña se centró los cambios sociales y políti del bloque del Este, y su in dencia en la economía glob Las conclusiones señalan q las consecuencias de la pere troika 'van a desplazar cier ventajas de localización, detrimento de la Europa del s y de otras zonas geográfic

Economías del Este

También se indica en las co clusiones que las economías d Este irán madurando nue flujos de inversión directa

El Congreso de Econom analizó, también, la situación la inversión extranjera en Am rica Latina, donde -dicen conclusiones- las empres transnacionales juegan un pa esencial en la industrializaci regional.

En América -señala el infor me- se ha modificado el en que político de la inversi extranjera directa y, tras problemas suscitados por deuda externa, 'se ha opta por un trato más liberal de inversión extranjera directa, c mayores garantías para el capi tal exterior, que ha conduci a un sistema abierto de inve siones internacionales'.

Las conlusiones destaca también, que las experienc recientes de Brasil y Argenti han confirmado que las empre sas transnacionales 'pueden as mir el liderazgo en la introdu ción de tecnología moderna el incremento de las expor ciones de manufacturas hac los mercados internacionale siempre que ello coincida co sus interesas de expansión beneficios'.

Otra de las conflusiones s refiere a que, en los últim años, Estados Unidos se ha co vertido en el principal recep neto de inversión directa.

Las declaraciones con deducciones rechazadas no son sancionables

MADRID.– Las declaraciones de Renta que, sin omitir datos, hayan aplicado unas deducciones rechazadas como tales por la inspección de Hacienda, no cometen infracción tributaria, según una sentencia del Tribunal Superior de Justicia de Aragón

La sentencia, a la que ha tenido acceso Efe señala que la Inspección de Hacienda no podrá sancionar a los contribuyentes que hayan aplicado deducciones como consecuencia de mayores beneficios en su actividad comercial, y a los que se les hubiera aumentado la base imponible. Para este Tribunal 'no puede considerarse infracción tributaria aplicar unas deducciones, en concepto de gastos, para el cálculo de una base liquidable, que el contribuyente estimó procedentes'.

El Tribunal se remitió a la sentencia del Supremo de 21 de septiembre de 1987, que declara que 'los posibles errores en las liquidaciones tributarias, cuando el contribuyente ha expuesto correctamente los datos en su declaración, no pueden ser sancionados'.

La DGT prevé que la vuelta se produzca de forma concentrada

Cincuenta muertos en accidente de tráfico durante el "puente"

MADRID.– Un total de 49 personas han perdido la vida en las carreteras españolas desde el inicio, el pasado martes día 5, del largo 'puente' de esta semana, en 45 accidentes en los que otras 48 personas han resultado heridas de distinta consideración, informó ayer la Dirección General de Tráfico.

De las 48 personas heridas 21 lo han sido de carácter grave y 27 de carácter leve.

La totalidad de la Agrupación de Trafico -unos 6.500 agentestrabaja durante este puente, tanto en la 'operación salida', en la que el martes y el miércoles se produjeron grandes retenciones, como en la 'operación retorno' que se llevará a cabo hoy.

En las labores de vigilancia de las carreteras, sobre todo en las de salida y retorno a Madrid, Barcelona y Valencia, participarán también todos los helicópteros de la Dirección General de Tráfico.

En el primer día del 'puente', de las veinte horas del martes 5 a las veinte horas del miércoles 6, hubo 12 accidentes en los que murieron trece personas, 8 resultaron heridas graves y 6 de carácter leve.

Peligro en la carretera.

En las veinticuatro horas siguientes, del día 6 al 7, perdieron la vida 15 personas más y 4 resultaron heridas de carácter grave y otras tres de carácter leve, como consecuencia de 14 accidentes.

Entre las veinte horas del día siete al ocho se produjeron 12 accidentes en los que murieron 13 personas y resultaron heridas 12, de las que 3 se encuentran graves y 9 leves.

Por último, en las pasadas 24 horas ha habido siete accidentes en los que murieron ocho personas, seis resultaron heridas de gravedad y 9 de carácter leve.

Fuentes de la Dirección General de Trafico indicaron a Efe que la operación 'salida' se había producido de forma escalonada entre el día 5 y el Día de la Inmaculada, pero que la vuelta se preveía que sería de forma 'concentrada', por lo que con toda probabilidad se registrarán fuertes retenciones.

La lluvia también ha contribuido a hacer más difícil el tráfico e, incluso, ha provocado alteraciones del firme de las carreteras.

En concreto, en Valencia se ha abierto una grieta en la nacional 303.

M.C.D.2022

Joaquín Espert, a favor de la reforma del Reglamento del Senado

LOGROÑO.– El presidente del Gobierno de La Rioja, Joaquín Espert, del PP, es partidario de la reforma del Reglamento del Senado para 'convertirlo en la auténtica Cámara de representación territorial que siempre ha debido ser', según comentó a Efe en la capital riojana.

Añadió que la reforma del Reglamento del Senado sería el 'mecanismo idóneo' de coordinación entre las distintas comunidades autónomas y entre éstas y el Estado.

Esta es una de las afirmaciones que realizará, según adelantó a Efe, en la conferencia que pronunció ayer en París, dentro del Coloquio sobre las Ciudades y Regiones de Europa, organizado por el Centro de Formación de los Cargos Electos Locales de Francia.

Espert, que disertó ayer tarde en la capital francesa, sobre Autonomía y límites de las políticas regionales de cooperación internacional en España', el presidente de la Comunidad de Madrid, el socialista Joaquín Leguina, son los dos presidentes de gobiernos autónomos españoles que participan en el Coloquio.

A esta actividad, en la que colaboran el Movimiento Paneuropeo Francés y el Instituto de la Descentralización de Francia, asisten representantes de Gran Bretaña, Italia, Bélgica, Portugal, Polonia, España y Francia.

El titular del Ejecutivo riojano entiende que la participación de las regiones en la formación de la voluntad negociadora del Estado ante las instancias de la CEE es 'absolutamente necesaria', y, para él, existe una 'marcada tendencia', por parte del Gobierno español.

Los sindicatos enviaron una carta al presidente Felipe González

UGT y CC.OO. proponen al Gobierno negociar la PSP

Redondo asistió a un acto para conmemorar la muerte de Pablo Iglesias

Los sindicatos Unión General de Trabajadores y Comisiones Obreras enviaron ayer una carta al presidente del Gobierno, Felipe González, en la que piden una reunión para negociar algunos aspectos de la Propuesta Sindical Prioritaria, según confirmó Nicolás Redondo.

MADRID.– El envío de la carta, ayer por la mañana, fue confirmada por el secretario general de UGT, Nicolás Redondo, tras asistir a un acto conmemorativo del 64 aniversario de la muerte de Pablo Iglesias en el cementerio civil de Madrid.

Según Redondo, en la reunión que han pedido a Felipe González, los sindicatos pretenden alcanzar unos acuerdos que permitan unas relaciones laborales fluidas 'pero no estamos dispuestos a acuerdos interconfederales si por ello se entiende sacrificio salarial a cambio de otras cosas'.

Dijo Redondo que este tipo de concertación 'de toma y daca', propia de años anteriores 'ha quedado superada por la propia situación económica', y agregó que ahora la situación política también es distinta después de las últimas elecciones generales.

La participación de los sindicatos en la democracia industrial, la mayor participación en la contratación temporal, la deuda social y la cobertura de desempleo, son los aspectos de la Propuesta Sindical Prioritaria, que a juicio de Redondo deben negociarse entre Gobierno y sindicatos.

En cuanto al nuevo Gobierno, el secretario general de UGT dijo que a pesar de que es el mismo y que parece un Gobierno 'provisional', 'estamos expectantes y cautos' a la espera de que haya un cambio en la política social.

Alcanzar entendimiento

Alcanzar o no entendimiento no es para Redondo 'un problema de personas, aunque indudablemnte hay quienes favorecen más el acuerdo que otras', sino que 'por encima de las personas está la sensibilidad de un Gobierno'.

Agregó que 'la situación ahora no es la misma que antes del 20-0 ' y subrayó que 'alguna conclusión habrá sacado el Gobierno del proceso y de los resultados electorales'.

Dijo que en la primera reunión, 'si nos convocan' se hablará de asuntos urgentes con los que el Gobierno tiene una obligación moral, por haberse comprometido en su programa electoral.

Respecto a si admitiría la presencia de la CEOE en las reuniones con el Gobierno, Nicolás Redondo dijo que hay aspectos de la Propuesta Sindical Prioritaria que son propios del Gobierno y los sindicatos, 'y no veo por que debe estar la CEOE'.

Nicolás Redondo.

El secretario general de UGT, Nicolás Redondo, dijo ayer ante la tumba de Pablo Iglesias, fundador de la UGT y del PSOE, en el 64 aniversario de su muerte, que 'quizá sería bueno nombrarle menos y seguir su ejemplo de honestidad y coherencia política'.

A su llegada al cementerio, Nicolás Redondo, antes de dirigirse a la tumba de Pablo Iglesias saludó a la familia de Dolores Ibarruri.

Ante el panteón de fundador de Unión General de Trabajadores y del PSOE y en presencia de unas doscientas personas, Nicolás Redondo se refirió a la obra política de Pablo Iglesias y recordó que fue un hombre renovador que adaptó permanentemente la UGT a situaciones distintas.

Las asociaciones de transportistas desconvocaron la huelga que mantenían

MADRID.– Las asociaciones regionales de transportistas autónomos por carretera decidieron ayer desconvocar desde hoy la huelga que mantenían desde hace una semana en demanda de un plan de viabilidad para la reconversión del sector, de cara al Mercado Unico Europeo de 1993.

Esta huelga fue convocada por 21 asociaciones regionales de autónomos y pequeños empresarios del sector del transporte por carretera que representan, según el comité de huelga, al 80 por ciento de las asociaciones del transporte discrecional de mercancías.

José Luís Iglesias, vicepresidente de la asociación asturiana CESINTRA, afirmó en nombre del comité de huelga, que la decisión de desconvocar este paro se adoptó por mayoría absoluta, pero advirtió que si se reproducen los conflictos en la frontera irunesa, las asociaciones convocantes reconsiderarían esta decisión.

Añadió Iglesias que con la desconvocatoria estas asociaciones ofrecían a la Administración una muestra de buena voluntad, pese a que ésta no ha expresado su voluntad de negociar, aunque permanece la amenaza de huelga indefinida a partir de abril si en esa fecha la situación del sector permanece estancada.

En un comunicado, el comité de huelga del transporte discrecional de mercancías indica que informarán de sus problemas a los grupos políticos parlamentarios y a la comisión del Transporte del Parlamento Europeo.

Entre las reivindicaciones de esta veintena de asociaciones del transporte figuran la jubilación obligatoria a los 60 años.

PRECIOS DE FABRICA
ALBACETE-PIEL
ROSARIO 23 ALBACETE
LOS MEJORES PRECIOS CON LA MEJOR CALIDAD

IMPORTANTE EMPRESA DE EMBUTIDOS
Precisa para ALABCETE
AGENTE COMERCIAL
Introducido en Comercios de Alimentación
Se reponsabilizará de la venta de embutidos de alta calidad con prestigio nacional. El puesto es compatible con la representación de otros productos. Se ofrece: interesante comisión sobre ventas.
Interesados llamar o escribir al Sr. Viñals de ASISA, Travesera de Gracia, 18 entlo. 2° - 08021 BARCELONA - Telf. (93) 209 95 00

VENDEDORES

Somos concesionario oficial para Albacete y Provincia de primera marca de automóviles fuertemente introducida en el sector.

Buscamos personas dinámicas, de 23 a 35 años preferiblemente, con experiencia en algún tipo de venta, libre de servicio militar y con carnet de conducir.

Personas con ambición con una línea de estabilidad y continuidad con la empresa que deseen formar parte de una fuerte organización comercial con amplias posibilidades de promoción.

OFRECEMOS:

—Formación y reciclaje constante.
—Coche de la empresa.
—Contrato con seguridad social.
—Retribución económica importante. (Fijo, comisiones e incentivos)
—Absoluta reserva a los candidatos.

Las personas interesadas pueden concertar entrevista personal llamando al teléfono (967) 21 66 67, preguntando por el Sr. Fermín.

ORACION A SAN JUDAS TADEO

(Patrón asuntos desesperados y difíciles)

¡Oh, glorioso apóstol! San Judas Tadeo, siervo fiel y amigo de Jesús, el nombre del traidor ha sido la causa de que fueses olvidado de muchos: pero la Iglesia te honra y te invoca como Patrón especial de las cosas difíciles y desesperadas, ruega por mí para que reciba yo los consuelos y el socorro del cielo y en todas mis necesidades y sufrimientos particularmente (aquí pídase lo que se desea), y para que pueda gozar yo en el cielo de tu compañía y con ios demás elegidos en la eternidad.

D.G.O.

CENTRO PROVINCIAL DE RECLUTAMIENTO 02 ALBACETE
VOLUNTARIADO ESPECIAL
El día 18 de Diciembre finaliza el plazo de admisión de instancias para los solicitantes que deseen incorporarse en la 1ª tanda de 1990 (1 de Febrero)

TALLERES
Chinares, S.A.
MECANICA EN GENERAL
Calle La Roda, 37
Teléfono (967) 21 46 39
02006- ALBACETE

M.C.D.2022

El líder del PP estuvo acompañado por José María Aznar, Francisco Alvarez Cascos e Isabel Tocino

Manuel Fraga: "Los socialistas dan las elecciones gallegas por perdidas"

El presidente del PP anunció que el Congreso nacional se celebrará antes de Semana Santa

Manuel Fraga, afirmó ayer en un encuentro con periodistas que cubren su campaña, que 'los socialistas dan las elecciones por perdidas', ni siquiera buscan la victoria, y sólo están a ver si rascan algo de pactos ilegítimos y contranatura'. Fraga, que estuvo acompañado en su encuentro con la prensa de los dirigentes de su partido José María Aznar, Francisco Alvarez Cascos e Isabel Tocino, reiteró que los socialistas controlan los censos electorales y el voto por correo, y dijo que 'aparte del pucherazo previo electrónico, se han inventado el truco de los representantes de la Administración o delegados gubernamentales'.

SANTIAGO DE COMPOSTELA.– El líder conservador indicó que los socialistas 'han hecho un censo de emigrantes a su medida' y explicó que 'por ejemplo, en Buenos Aires, el número de emigrantes censados no llega a 20.000'. Fraga se mostró partidario de potenciar las relaciones con las comunidades gallegas en el exterior, aunque dijo que 'no politizaremos estas cuestiones, como los socialistas, que incluyen hasta gastos de chaqués en los presupuestos generales'.

El candidato, que se declaró 'no entusiasta' a la hora de crear una Policía Autónoma en Galicia, manifestó que 'la normalización lingüística tiene que ser mejorada'.

En relación al Exército Guerrilleiro, que reivindicó la voladura de su chalet en Perbes, indicó que 'me honro mucho de haber sufrido en mis propias carnes' la acción terrorista, y agregó que 'hay que ocuparse de los grupos pequeños que son los que ponen las ideas en las cabezas de aquellos que empuñan una metralleta'.

El presidente del PP aseguró que los socialistas en Galicia, 'además de malos políticos, son gafes, y eso en la Coruña saben muy bien lo que quiere decir'.

José María Aznar declaró que 'el Gobierno de González Laxe tiene bastante menos credibilidad en Galicia que el de Felipe González en Madrid', y añadió que 'sobre quien se hace un Gobierno por maniobras y mecanismos tan condenables, prácticamente está dicho todo'.

Fraga explicó que 'los socialistas traen a ministros interinos, porque no han conseguido nada, y señaló que 'el señor Anguita está pidiendo paso en una carretera con mucho tráfico'.

El candidato a la Presidencia de la Xunta dijo que 'en Galicia, además de la autonomía hace falta una política regional', mientras que José María Aznar, por su parte, declaró que 'los socialistas no han ejercido conscientemente una política autonómica verdadera' y que el PP 'tiende a ser un partido más regionalizado y asume el hecho autonómico como una de las grandes asaignaturas pendientes del desarrollo constitucional'.

Fraga anunció también que el Congreso nacional del PP se celebrará antes de Semana Santa y explicó que 'es poco probable que haya cambios fundamentales en la organización del partido, aunque eso no quiere decir que no se tenga que adaptar constantemente sus estructuras a las necesidad es de la sociedad'.

Manuel Fraga confía en acceder a la Presidencia de la Xunta.

Rodríguez Sahagún

El alcalde de Madrid, el centrista Agustín Rodríguez Sahagún, afirmó ayer que su partido, el CDS, será 'la levadura' del proceso de diálogo y transparencia que Galicia necesita, y ejercerá un papel de 'conciencia crítica y social'. Rodríguez Sahagún, que se incorporó el viernes a la campaña electoral gallega en apoyo de los candidatos centristas, aseguró en una rueda de prensa que el CDS no apoyará con su voto a ninguno de los dos candidatos de los partidos mayoritarios -PP y PSdeG-PSOE- y dejó claro que será el Comité Federal de su partido en Galicia el que, en función de los resultados electorales, decida la política a seguir.

Resaltó el alcalde de Madrid que no existe 'ningún compromiso de pasado, ni de presente, ni de futuro, con nadie' para extender los acuerdos que su partido adoptó con el PP y que le llevaron a la Alcaldía de la capital del Estado.

Agustín Rodríguez Sahagún dejó claro, una vez más, que estos acuerdos en Madrid sólo fueron 'puntuales' y no sólo entre dos partidos -el suyo y el PP-, sino de los concejales de estas formaciones políticas, para cumplir una serie de compromisos, como el aumento de los gastos sociales y la lucha contra la especulación del suelo, entre otros.

Carlos Príncipe: "Que Aznar hable de 'pucherazo' es un insulto a los gallegos"

LA ESTRADA (Pontevedra).– El vicesecretario general del PSdeG-PSOE y candidato socialista por Pontevedra, Carlos Príncipe, afirmó ayer en un mitin en La Estrada que le 'avergüenza que llegara ayer Aznar a insultar a los gallegos, diciendo que teme pucherazo'.

Príncipe agregó que fue José María Aznar 'quien se hizo la foto con todos los caciques que manipularon siempre el voto de la gente del país'.

Carlos Príncipe, que intervino con anterioridad al presidente de la Xunta en un mitin en un teatro de La Estrada, aseguró que los socialistas trabajarán en el Gobierno 'para que puedan vivir bien también los de la derecha'.

El candidato a la reelección de la presidencia de la Xunta, Fernando González Laxe, en su intervencion, pidió a sus simpatizantes 'una mayoría para seguir apostando por el progreso en Galicia'.

Un Gobierno estable

González Laxe indicó que un Gobierno estable requiere la presencia de los socialistas en la próxima legislatura porque, según explicó, 'un país no puede mirar hacia atrás y se necesita de la energía y credibilidad que nosotros hemos demostrado'.

Antes -añadió- éste era un país que no podía elevar su voz porque le faltaba confianza, pero ahora, después de dos años, ha recuperado la ilusión porque los pasos que dimos dieron resultados positivos'.

El presidente de la Xunta aseguró que la credibilidad de los socialistas está avalada porque, señaló, 'venimos a dar cuentas con este poder que sustentamos y que seguiremos sustentando en los próximos cuatro años'.

Nuestra tarea, aseguró Laxe, tiene que reflejarse con la solidaridad en todos los ayuntamientos gallegos' y agregó que Galicia ya dio un salto, tanto cuantitativo, como cualitativo con la gestión socialista'.

González Laxe manifestó que debe continuarse la línea de modernización iniciada por su Gobierno y citó también alguna de las cuestiones que solucionaron durante estos dos años, entre los que destacó la reducción del paro, la mejora de las infraestructuras y la solución a los problemas que afectaban al sector lácteo.

El candidato del PSdeG-PSOE, que señaló que 'hemos trabajado para la gente más humilde', precisó que si los socialistas continúan en el Gobierno se potenciará la modernización del sector agrario y la Xunta mantendrá la construcción de viviendas sociales, centros de salud y los apoyos a las cooperativas y a las pequeñas y medianas empresas.

Hay que recordar que Manuel Fraga y José María Aznar insistieron en la posibilidad de que los socialistas manipularan las elecciones gallegas al tiempo que denunció diversas irregularidades ocurridas en el censo electoral, sobre todo en lo que se refiere a los emigrantes incluidos en las listas, que según los populares se han engordado artificialmente en beneficio del PSOE.

Adolfo Suárez.

Suárez: "No apoyaremos ningún Gobierno de coalición en Galicia"

ORENSE.– El presidente del Centro Democrático y Social, Adolfo Suárez, reiteró ayer en Orense que su partido 'no apoyará ningún Gobierno de coalición' en la Xunta de Galicia.

Según Suárez, el partido centrista 'actuará como un elemento de unión entre las diversas fuerzas políticas representadas en el Parlamento gallego'.

El dirigente centrista destacó que 'la validez del CDS y de su programa se pudo comprobar con claridad en el discurso que hice en la investidura de Felipe González' que, agregó, 'ha venido a demostrar la importancia del CDS a pesar de no ostentar mayoría y después de haber bajado en las elecciones generales'.

Objetivos

El objetivo de Centro Democrático y Social en Galicia, sea cuales fueren los resultados en los comicios del 17 de diciembre, dijo Adolfo Suárez 'es el control del Gobierno desde la independencia de nuestro partido' y negó la existencia de pactos, ni con el PP ni con el PSOE 'y el que diga lo contrario miente'.

El líder centrista Adolfo Suárez reiteró la 'absoluta independencia' de los distintos comités federales del Centro Democrático y Social con respecto a Madrid y añadió que 'lo único que hay, y esto es evidente, es una labor de coordinación'.

Declaraciones del candidato

El candidato del Centro Democrático y Social a la presidencia de la Xunta, Jesús Osorio Peláez, se refirió al 'grave e irreparable daño' que causó a su partido la prohibición de la emisión en TVG de la entrevista con él y dijo que la Junta Electoral 'ha sido injusta'.

Concluyó Osorio que 'la prohibición no refleja, en el fondo, más que el miedo a la posibilidad de que el CDS recoja buenos resultados'.

Los dos centristas resaltaron que los pactos con el Partido Popular no eran generales, sino que estaban referidos a problemas puntuales en lugares concretos.

Adolfo Suárez, junto a Rodríguez Sahagún se encuentran en Galicia para reforzar la campaña centrista.

M.C.D.2022

1.990

FIESTA

Coche del Año en España

Fiesta ha sido elegido el Mejor Coche del Año en España.
El título más codiciado en el mundo del motor. Y un galardón concedido por quienes más entienden de coches. Es decir, los periodistas de los medios de comunicación más prestigiosos.

Hay razones para ello.

Por su diseño innovador, por su mecánica infalible y por disponer de la más avanzada tecnología. De hecho, es el único en su clase con ALB, antibloqueo de frenos Ford.

Por supuesto, que esta distinción nos enorgullece. Pero, aún más, la confianza de todos aquellos que han hecho del Nuevo Fiesta, el Coche de su vida.

Ford

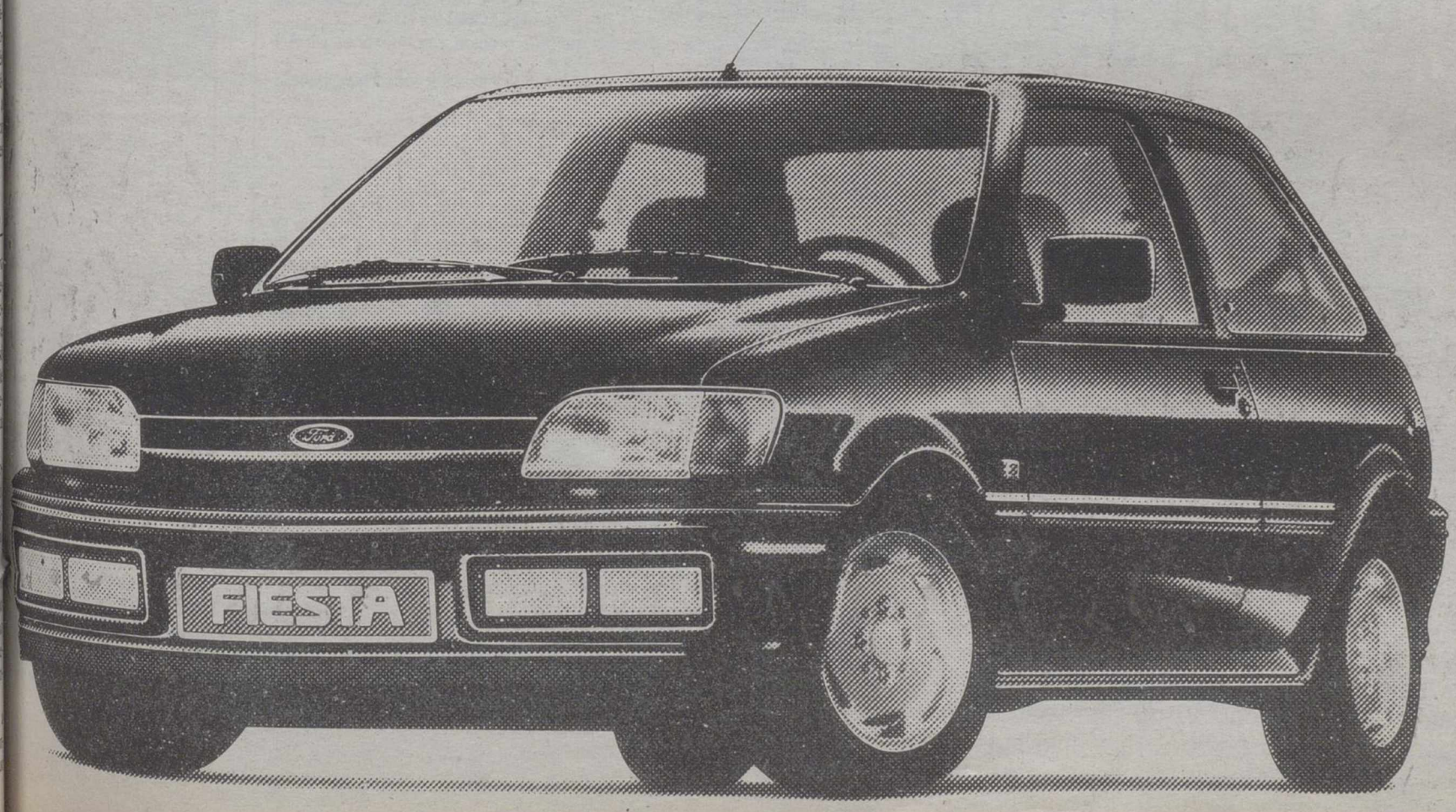

M.C.D.2022

Se rindieron los últimos militares filipinos amotinados en la isla de Cebú

MANILA.– El último reducto de militares sublevados contra el Gobierno de la presidenta de Filipinas, Corazón Aquino, decidió hoy deponer las armas en la localidad de Mactan, en la isla central de Cebú, cuyo aeropuerto controlaban desde hace una semana.

Unos 400 amonitados, al mando del general José Comendador, regresaron a sus cuarteles a primeras horas de la tarde tras varios días de intensas negociaciones con representantes de la iglesia y autoridades gubernamentales.

El cardenal Achilles Dakay, que medió en estas negociaciones, indicó que los sublevados han decidido ponerse bajo el control de las Fuerzas Armadas Filipinas, y se instalarán provisionalmente en sus cuarteles.

Movimientos controlados

No serán encarcelados, pero sus movimientos serán estrictamente controlados', dijo Achilles a Efe, poco después de que se produjese la rendición de los amotinados a las 14.20 hora local (06.20 GMT).

Los sublevados mantenían en su poder 32 aeronaves de diversas clases, entre ellas varios aviones y helicópteros de combate, y habían amenazado con volarlos si las tropas gubernamentales lanzaban una ofensiva contra ellos.

Por su parte, fuentes gubernamentales indicaron que no se ha aceptado ninguna de las demandas de los rebeldes.

La rendición de Mactan se produce dos días después de que el principal contingente de soldados amotinados depusiera las armas en Manila y decidiese volver voluntariamente a sus cuarteles.

Los presidentes tratarán de sellar el final de la "contra" nicaragüense

La guerra salvadoreña, en la cumbre de Centroamérica

El debate volverá a colocar frente a frente a Cristiani y Ortega

Los cinco presidentes de Centroamérica se reunirán, a partir de hoy, en Costa Rica, para hablar sobre todo de la guerra civil de El Salvador, el más cruento de los conflictos del área, en el que han perdido la vida más de 70.000 personas y que últimamente se ha recrudecido de forma alarmante.

Andreu CLARET

Aunque el drama salvadoreño ya fue objeto de debate, en algunas de las cinco 'cumbres' anteriores, y aunque los presidentes tratarán también de sellar el final de la 'contra', nunca la guerra de El Salvador estuvo, como esta vez, en el centro de una agenda presidencial.

Desde hoy domingo hasta el martes, la sexta 'cumbre' regional, tercera de este año, reunirá en San José a Vinicio Cerezo (Guatemala), José Azcona (Honduras), Alfredo Cristiani (El Salvador), Daniel Ortega (Nicaragua) y al anfitrión, Oscar Arias.

Los cinco gobernantes se sentarán juntos, durante tres días, cuando todavía retumba el eco de los cruentos combates librados por el Ejército de El Salvador y la guerrilla del Frente Farabundo Martí para la Liberación Nacional (FMLN).

El debate sobre las causas de un estallido de violencia que causó la muerte de casi 2.000 personas en las últimas cuatro semanas volverá a colocar frente a frente a los dos presidentes más jóvenes: el derechista Alfredo Cristiani, de El Salvador, y el sandinista Daniel Ortega, de Nicaragua.

Nada permite prever, en esta ocasión, que la 'cumbre' acerque a dos hombres que encarnan los dos polos ideológicos del istmo. Ambos llegarán a la cita después de haberse arrojado graves acusaciones que parecían arrumbadas por el proceso de paz centroamericano.

Guerra de comunicados

Dos días antes de empezar la reunión, el centro de prensa del Gobierno salvadoreño emitió un durísimo comunicado en el que atribuye la causa del conflicto a la voluntad de Ortega de 'afianzar la dictadura totalitaria que ahoga al pueblo' nicaragüense.

Cristiani, el Gobierno y los militares salvadoreños acusan a los sandinistas de armar y apoyar a la guerrilla izquierdista del FMLN y de haber alentado su última y violenta ofensiva, proporcionando a los rebeldes misiles tierra-aire 'SAM-7', de fabricación soviética.

Ortega replica con acusaciones de violación de los derechos humanos en El Salvador, donde seis jesuitas que simpatizaban con la izquierda murieron acribillados por individuos uniformados, poco después de empezar la ofensiva guerrillera.

Oscar Arias.

El líder nicaragüense, por su parte, señaló ayer durante un acto electoral en la costa atlántica, que la 'cumbre' deberá servir para que 'en El Salvador no continúen los asesinatos de sacerdotes, no se siga bombardeando al pueblo'.

Ambos exhiben los acuerdos de Esquipulas II y los compromisos de la última 'cumbre', celebrada en Honduras, en agosto pasado, para acusar al otro de incumplimiento.

Nicaragua no cumple con el principio de la no injerencia y con la decisión de no facilitar armas a insurgentes de otro país vecino, señalan los salvadoreños.

El Gobierno de El Salvador no dialoga con el FMLN y no garantiza los derechos humanos, replican los sandinistas.

El presidente colombiano desmintió los rumores sobre su dimisión

BOGOTA.– El presi colombiano, Virgilio B Vargas, afirmó ayer al reg de una visita oficial a Ja que no dimitirá por la c de violencia que sufre el p Cuando uno se compro con el pueblo, porque sale gido por el pueblo con la m ría que yo salí elegido, t un compromiso con el pue respondió Barco al perio que le preguntó si renunc tal como algunos oposi social conservadores le pedido.

Barco regresó ayer a Co bia tras una visita oficial de días a Japón, y después de viaje que con las escalas de y vuelta en Estados Un demoró una semana.

El mandatario colombia declaró 'satisfecho' por su v a Japón y sostuvo que sus re tados serán 'muy fructí para la economía colombi

Sucesos

El presidente habló con periodistas apenas desce del avión, y éstos lo inte garon sobre lo acaecido e país durante su ausencia.

Durante el viaje de Be se descubrió que la explo en el aire del avión Boeing de Avianca ocurrida el 27 noviembre matando a 107 p sonas, fue causada por u bomba.

También, la Cámara Representantes acordó some a referendo la extradición 21 de enero, en contra de p ciones expresas del Ejecut Además, un autobús-bo arrasó el día 6 todo el bar donde tenía su sede el Dep tamento Administrativo Seguridad (DAS), mató a m de 60 personas e hirió a m

CURSOS DE TECNICAS DE VENTA DE BORNI MARKETING

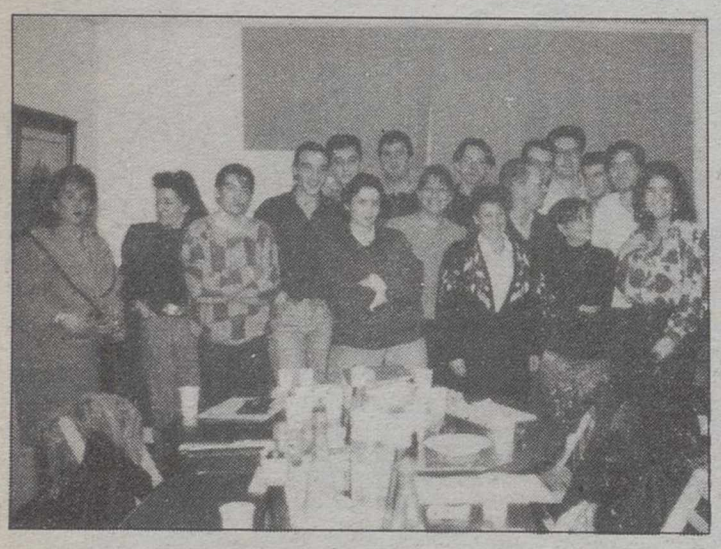

Grupo de participantes durante la clausula.

Recientemente concluyó un curso más de Técnicas de Ventas realizado por **BORNI MARKETING.** Estos cursos, que tienen una muy favorable acogida, aúnan el interés social de esta formación con la creación de una reserva de personal cualificado como un servicio más de **BORNI MARKETING** a las empresas que lo soliciten. Próximamente se darán a conocer nuevas convocatorias.

TECNIPAR, S.L. GABRIEL CISCAR, 23 - 02005 ALBACETE TELEFONO 21 70 06

TECNIPAR S.L., ofrece a Vds. los mejores precios y condiciones de **ANTENAS PARABOLICAS.**
Precio antena parabólica para colectivas TV, 1 satélite, todas las polaridades. 1 año de garantía.
Materiales homologados, totalmente instalada.
PRECIOS:
2 Canales 247.000.- Ptas IVA incluido
3 Canales 300.000.- Ptas IVA incluido
4 Canales 347.000.- Ptas IVA incluido
5 Canales 404.000.- Ptas IVA incluido
Estos precios son sin equipo de amplificación, ni reparaciones posibles en instalación antena colectiva.
Esta oferta es valedera hasta el 31-12-89

GABINETE DE PSICOLOGIA APLICADA GABINE ☎24 10

—Diagnóstico niños y adult
—Retraso escolar: dislexias
—Problemas del habla
—Problemas de conducta
—Pis nocturno
Consulta previa petición d hora Teléfono: 24 10 84

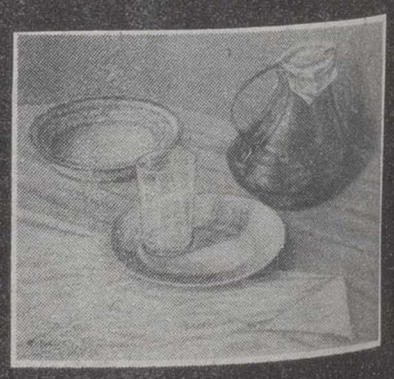

M.ª Dolores López Jiménez
EXPOSICION DE PINTURA
PATROCINADA POR CAJA POSTAL

SALA DE EXPOSICIONES
Plaza del Altozano, 11
ALBACETE
Del 9 al 23 de Diciembre de 1989
Laborables de 18.30 a 20.30 horas

Caja Postal

M.C.D.2022

Con la nueva dirección con capacidad decisoria, el partido alejó el peligro inminente de su desintegración

Gregor Gysi fue elegido presidente del Partido Comunista (SED) de la RDA

La elección del único candidato se produjo por la abrumadora cifra de 2.588 votos, de los 2.714 posibles

Con la elección de una nueva dirección con capacidad decisoria, el Partido Comunista (SED) de la República Democrática Alemana (RDA) alejó el peligro inminente de su desintegración. El abogado Gregor Gysi, de 41 años, un novato en política con amplia trayectoria en la defensa de un Estado de derecho y desconocido por el gran público y la mayoría de los componentes del SED, fue elegido presidente del partido por mayoría en el congreso extraordinario, que comenzó el pasado viernes por la tarde, por la abrumadora cifra de 2.588 votos, de los 2.714 posibles.

BERLIN ESTE.- Gysi fue candidato único, después de que se retiraran otros dos hombres propuestos: el primer secretario del distrito de Erfurt, Hermann Kroker, que adujo motivos de edad, y el alcalde de Dresde, Wolfgang Berghofer.

Berghofer, que de antemano pasaba por ser el favorito de los delegados, no quiso abandonar la alcaldía de su ciudad. También se eligió a los cien miembros de la nueva dirección, único órgano ejecutivo que sustituye al Comité Central al Buró Político del SED, que dimitieron en pleno hace unos días.

Previamente, los más de 2.700 delegados en el congreso extraordinario habían votado unánimemente contra la disolución del partido, y una mayoría propuso cambiar el nombre del SED, aunque su nueva denominación habrá de ser decidida en el seno del del congreso.

La reunión se suspendió ayer por la mañana y se reanudará el próximo 16 de diciembre, fecha en que comenzarán también los debates sobre los futuros estatutos y programa del partido.

Congreso extraordinario del Partido Comunista de la RDA.

Este respiro que se ha tomado el SED, que el viernes por la noche dejó de llamarse Socialista Unificado, llegó al término de una larga sesión de debates, nerviosismos y continuas votaciones sobre procedimientos, propuestas espontáneas y diversos objetivos.

La frustración de los delegados por las revelaciones de corrupción y abuso de poder de los antiguos dirigentes del SED, la consiguiente rápida decadencia de su organización y la inseguridad, motivada por los ataques verbales y hasta físicos de que fueron objeto varios de sus militantes, se pusieron de manifiesto en el debate.

Todos los asistentes al congreso extraordinario se inclinaron por una ruptura total con el sistema estalinista del pasado y por una renovación profunda del partido, pero los primeros debates del viernes noche dejaron entrever que todavía le queda un largo, y posiblemente polémico, camino hasta superar el legado heredado.

Como se reveló en la primera jornada del congreso, en los últimos tres meses descendió el número de militantes del partido a 1,7 millones, lo que significa que entre 400.000 y 500.000 afiliados se dieron de baja.

Esta drástica merma de afiliación, junto con el creciente descrédito del partido entre la población, impulsó a la comisión de trabajo que organizó el congreso a insistir en la rápida elección de una dirección con capacidad decisoria para llenar el vacío causado por la dimisión en bloque.

Un novato en política

Gregor Gysi, de 41 años de edad y novato en política, fue elegido por el Partido Comunista de Alemania Oriental, reunido en congreso extraordinario, como su nuevo presidente.

Hace apenas seis meses, Gysi era un completo desconocido para el amplio público e incluso para la gran mayoría de los miembros de su propio partido.

Pero el nuevo flamante presidente tenía tras de sí ya una brillante carrera como abogado, que le llevó en 1988 a ser elegido presidente del Colegio de Abogados de la República Democrática Alemana. También se había destacado ya como firme defensor de los principios del Estado de derecho, puesto que entre su clientela de abogado figuraban numerosas personas capturadas en intentos de fuga y disidentes del régimen.

El nuevo presidente, Gregor Gysi fue, por ejemplo, en 1978, defensor del filósofo Rudolf Bahro, el autor de 'La alternativa', que hace pocas semanas regresó a la RDA tras casi diez años de exilio forzoso en la Alemania Occidental.

INSALUD

LA SEMANA DE LA CALIDAD
La Evaluación y Mejora de la Calidad Asistencial Hospitalaria

Universidad Politécnica de Valencia
Programa Master de Dirección y Organización de Hospitales y Servicios de Salud.

Hospital General de Albacete

Fecha: ***del 18 al 22 de Diciembre 1989***
Lugar: Hospital General de Albacete en horario de mañana y tarde.
Plazas: Limitada en 40 asistentes

DIRIGIDO: A Médicos, D.U.E. y A.T.S. que estén desarrollando alguna medida en la gestión de calidad o bien estén interesados en conocer las técnicas básicas que se utilizan y la metodología apropiada.

PROFESORES: ***Enrique Miguel Fernández.*** *Catedrático de Organización de Empresas. U.P.V.*
Andrés Esteban.- *Jefe Servicio U.C.I. Hospital Cruz Roja de Madrid.*
Rafael Romero Villafranca.- *Catedrático de Estadística. Universidad Politécnica de Valencia.*
Elena Sánchez Ruano.- *Abogada. Profesora Programa MDOH.*
David Vivas Consuelo.- *Médico. Profesor Programa MDOH.*

A los asistentes se les expedirá un Certificado de Asistencia por la Universidad Politécnica de Valencia.

INFORMACION. ***Jefatura de Estudios Hospital General de Albacete***
Telef. 22 06 50 - 22 38 54 ext. 228

¡Ahorresé hasta el 50%

¡COMPRANDO DIRECTAMENTE DE FABRICA!

NAPA, CUERO Y ALTA PELETERIA

DISFRUTE YA DE SU PRENDA Y PAGUE SIN RECARGO
¡HASTA EN 10 MESES!

Sonsecapiel
Fábrica de Peletería
JULIAN PARDO
Marqués de Villores, 40 - ALBACETE
ABIERTO SABADOS TARDE

AIR MAIL C. B.

REPARTO DE PUBLICIDAD Y CORRESPONDENCIA

C/ Nueva, 2 - 1° izq. - 34 47 11 - 02640 ALMANSA (Albacete)

M.C.D.2022

Los alemanes celebran la primera Navidad sin "telón de acero"

HAMBURGO.– Numerosas familias de la Alemania Federal y de la RDA festejarán juntos la Navidad por vez primera desde hace 40 años. Tras la apertura de la frontera interalemana y el agrietamiento del muro que escinde Berlín, muchos desean pasar los días de fiesta en compañía de sus familiares en Este u Oeste. Miles se alegran pensando en unas navidades interalemanas con el tradicional intercambio de regalos bajo el árbol navideño adornado con velas. Las iglesias se han preparado para la nueva situación, "en nuestros templos, desde hace semana se reza por la RDA", informan en la parroquia evangélica de St. Michaelis, de Hamburgo. Su iglesia, el "Michel", es con su campanario, el símbolo de la ciudad portuaria del Elba.

Los alemanes orientales que visitarán por vez primera Hamburgo, lo primero que harán es asistir a un oficio religioso en la iglesia engalanada con adornos navideños. "Muchos darán gracias a Dios y llorarán", dice Heike Schroeder. El pastor Helge Adolfsen cuenta que a los servicios religiosos de navidad asistirán muchos visitantes de Alemania Oriental y va a dedicar sus sermones y prédicas a los cambios experimentados en la RDA.

Festejar conjuntamente

El canciller federal, Helmut Kohl, y los cristiano demócratas (CDU) han puesto en marcha la acción "vivir conjuntamente festejar conjuntamente". Alemanes orientales sin familiares en el Oeste podrán así pasar las fiestas en casas de familias germano-occidentales. La demanda supera de mucho la oferta. En las oficinas de los organizadores en Bonn llegaron peticiones de 30.000 familias de la RDA pero sólo 5.000 ofertas de brindarles alojamiento.

Hasta ahora, los ricos alemanes occidentales enviaban por navidades a sus vecinos pobres detrás del "telón de acero" grandes paquetes con cosas que escasean en la RDA. Ahora, los alemanes orientales pueden ir a buscar por sí mismos los regalos. La compañía aérea "Lufthansa", de Alemania Occidental, y los ferrocarriles de ambos países han organizado numerosos trenes especiales para hacer frente al aluvión que se espera por navidades. Los correos federales alemanes informan que el número de paquetes que se envían a Alemania Oriental ha disminuido fuertemente.

También para familias de la RDA sin parientes en el occidente habrá este año regalos del capitalismo bajo su árbol de navidad. En las últimas semanas, millones han aprovechado las fronteras abiertas para hacer sus primeras compras navideñas en el Oeste. El "dinero de bienvenida" de la RFA (100 marcos por personas) lo inviertieron muchos en regalos.

La constante actividad de su trabajo no parece reflejarse en la vida privada de la actriz y cantante

La gran estrella Sara Montiel ve muy lejana su retirada de los escenarios

El éxito de sus películas y canciones y verse adorada por el público, constituyen su mayor satisfacción

Sara Montiel, mujer inquieta, que confiesa "no parar nunca mucho", ¿puede decirse que la sorpresa es una de las claves de su éxito?
- Pues, probablemente, sí lo sea y en una proporción importante, ya que soy una artista intranquila que vive el presente, pero sin dejar de pensar en el futuro.

Loly GONZALEZ

MADRID.–La constante actividad, los cambios continuos en su trabajo, no parecen reflejarse en la vida privada que hay detrás del nombre de Sara Montiel, ¿sabe separar su mundo laboral del familiar?

- Por supuesto. Además cuento con el apoyo incondicional de mi gente, de mi familia. En verdad, yo tengo mi cuartel general en mi casa en Palma de Mallorca, donde mis hijos van al colegio y el hecho de que yo me desplace, no afecta en nada a esta convivencia.

- Sin embargo, los espectadores no terminan de asistir a continuos derrumbamientos de lo que parecían auténticos "castillos de piedra". ¿No teme verse salpicada por esta especie de fantasma que se cierne sobre el mundo de la farándula?

- En absoluto. Todo ese tema de conflictos y de rupturas familiares lo que me produce es pena, especialmente de la gente mayor y que no va a tener la oportunidad de rehacer su vida. Y lo digo por experiencia, ya que yo llevo veinte años con mi tercer marido, pero yo tuve una suerte que no muchas personas tienen: la de empezar de nuevo.

- ¿Cuál es la prioridad dominante en su vida?

- A esto te respondo sin la más mínima duda, lo primero en mi vida son mis hijos, procurar que ellos estén bien, con salud, y poder dedicarme a cuidarlos. Después viene todo lo demás.

- Sara Montiel ha hecho de todo en su vida artística: cine, teatro, televisión. ¿Está contenta con la evolución de su carrera?

- Pues, ciertamente tengo y me enorgullezco de responderte que la mía ha sido una carrera maravillosa, cuya trayectoria no ha podido ser mejor. Hay que tener en cuenta que son más de treinta años los que llevo llamándome Sara Montiel y esto no sólo es positivo, sino que constituye un reto para mi carrera y para mí misma.

Hollywood ya no existe

-Su paso por Hollywood fue muy importante. De eso ya ha pasado mucho tiempo. Sin embargo, nos queda a muchos la duda de si volvería a la meca del cine si tuviera, ahora, la ocasión de hacerlo.

(La respuesta de la actriz española es tajante).

- No, porque Hollywood ya no existe. De hecho, cuando yo lo dejé ya estaba en decadencia.

- Después de tanto y tanto tiempo, de tantas cosas hechas, de tantos caminos recorridos, ¿ha pensado alguna vez Sara en decir adiós a los escenarios?

- Imagino que llegará un día en el que me decida a retirarme, pero ese momento yo lo veo muy lejos, más bien un poco difícil. Creo que mientras cante como estoy cantando y mientras los pellejos no se me caigan, seguiré. Tengo aún muchas cosas que hacer.

Sara Montiel

Sara Montiel se precia de ser una mujer responsable y por eso por lo que confiesa que, pese a los años que lleva en tablas, "todavía no he perdido ese miedo que te invade antes de salir a un escenario o ponerte delante de una cámara" y añade que espera no perderlo, "ya que es insustituible, cuando le tienes respeto al público".

- ¿Cual ha sido la mayor satisfacción que le ha dado el mundo artístico?

- Pues sin quitar el hecho de que me ha permitido ganar muchísimo dinero, tengo que decir que el hecho de ver el éxito de mis películas y de mis canciones y verme adorada por el público de todas partes del munto desde América hasta Japón.

"Siempre Sara"

Por último Sara, ¿ha hecho siempre lo que ha querido o ha tenido que decir que sí cuando realmente no lo deseaba?

- Hombre, hay que tener un poquito de mano izquierda, hay que ser en todo momento diplomática. En este mundo los artistas tenemos que saber decir en muchas ocasiones un no muy suave y un sí que no sea tal.

Y así la dejamos con un gran haber profesional. Nunca ha sido diferente, porque ella es y será "siempre Sara", la actriz que cautivó y cautiva a millones de españoles.

Pedro Cano, el "sucesor de Picasso" expone en Roma

ROMA.–El pintor español Pedro Cano expone en la Galería Giulia de Roma una serie de acuarelas y pasteles, titulada '59E.7th Street. Obras recientes', que permiten adivinar en el paisaje que evocan su reciente período de estancia en New York. Cano, de quien el experto norteamericano Marcus B. Burke afirma en el catálogo que presenta la muestra es 'el sucesor de Picasso y Matisse, del sutil humanismo de Paul Klee, y del elaborado surrealismo de Antonio Lopez García', ha sabido transformar la ciudad externa en un paisaje interior.

Las acuarelas de Pedro Cano pasan del rosa al malva, del malva al violeta y llegan a un azul que nunca es intenso, sino armónico al punto de convertir cada obra en algo que podría asemejarse a un estudio de color que busca un color nuevo, y que en el trazo recuerda particularmente los bocetos escenográficos.

Color y diseño

Es precisamente esa búsqueda del color y el diseño desdibujado de la ciudad lo que da la impresión del boceto, un arte especialmente amado por Cano que realizó, el verano pasado, el vestuario y los bocetos escenográficos de las 'Memorias de Adriano', de Marguerite Youcenar, con puesta en escena de Maurizio Scaparro.

Nacido en Blanca (Murcia), en 1944, Pedro Cano dice ser 'un español que ha recorrido el mundo' (su pintura nace, precisamente de sus 'apuntes de viaje"), a partir de la beca que, en 1969 le permite seguir su trayectoria.

El Rey saluda la aparición de la revista "Encounters"

WASHINGTON.–El Rey de España saluda la aparición en Estados Unidos del primer número de la revista 'Encounters' (Encuentros), publicada por la fundación 'Spain 92', dependiente de la española 'Quinto Centenario'. En su mensaje en la revista, editada en inglés, Don Juan Carlos afirma, refiriéndose a 1992, año de la llegada de las naves españolas al Nuevo Mundo, que 'nos preparamos a celebrar este aniversario como un encuentro esperanzador, que tiende a superar, con el concurso de todos, las insuficiencias del pasado y a elaborar un proyecto solidario de futuro'. El primer número de esta publicación trimestral, va ilustrado en portada con una fotografía del español Alberto Schommer, que muestra al fallecido artista Andy Warhol retocando con su pincel una bandera norteamericana que envuelve el torso.

En páginas interiores incluye una entrevista con escritor mexicano Octavio P a cargo del director de 'Encou ters', Tono Martínez, en la q el poeta y ensayista mexica habla de 1992 y del indigenis entre otros temas, así como trabajo del escritor venezola Arturo Uslar Pietri titula 'Cuando nos descubrieron'.

Se publica asimismo un ar culo sobre 'La leyenda ne española' del especialista no teamericano Joseph P. Sánche director del Centro de Inve tigaciones Coloniales de la u versidad de Nuevo México un poema del premio Prínc de Asturias, Angel Gonzále

Dos intelectuales españo Vicente Verú y Javier Sádab reflexionan sobre el significa de 1992 para España.

M.C.D.2022

Todas las revistas del corazón destacan la trágica muerte de uno de los mejores deportistas de España

Fernando Martín, el mejor jugador del baloncesto español, es ya leyenda

La prensa rosa se hace eco del posible idilio entre Francis Franco y la colombiana Luz Marina

La vida del número '10' Fernando Martín, el primer jugador del baloncesto español que accedió a la NBA, su pasión por el deporte, los coches y la propia superación es ya historia, y el triunfador, 'que ha entrado en la leyenda', acapara esta semana las portadas de las revistas del corazón.

La capilla ardiente de Fernando Martín se instaló en el Pabellón de la Ciudad Deportiva del Real Madrid.

Todos coinciden, en que con la muerte de Fernando Martín, de la que 'Semana' se hace eco, 'se ha perdido a un gran amigo y a una gran persona'. Esta misma publicación, que inserta numerosas fotografías del accidente, la capilla ardiente y el entierro, califica al jugador muerto como 'uno de los mejores deportistas de España'.

Las revistas destacan también esta semana el posible idilio entre Francis Franco y la colombiana Luz Marina; la próxima boda de Sofía de Habsburgo con el príncipe Hugo Windisch-Graetz; la confirmación de Carmen Alcocer Koplowitz, y la boda civil de una hija de Chiquetete, de 14 años, con un estudiante de 15.

Un amplio reportaje de 'Semana', con las primeras fotografías de Francis Franco Martínez-Bordiú y Luz Marina juntos, da cuenta de la presunta relación que existe entre el marido de María Suelves y la 'guapa modelo colombiana'. Francis, dice esa revista, no ha dicho una palabra al respecto.

La boda de Sofía de Habsburgo

En cambio, Luz Marina -acompañante de Francis en varias fiestas- no ha tenido inconveniente en afirmar que 'sí, es cierto que estoy con Francis', frase a la que sólo el tiempo le dará sentido.

La exclusiva de '!Hola!' se centra en la boda, la próxima primavera, de Sofía de Habsburgo y el príncipe Hugo Windisch-Graetz, que ha pedido en Londres la mano de la Archiduquesa. Hugo y Sofía se conocieron hace once años, fueron novios durante tres y el pasado verano reanudaron sus relaciones.

Hugo Windisch-Graetz, gentilhombre del Papa, y que pertenece a una de las familias más antiguas de Europa, vive en Italia y el nuevo matrimonio residirá en Roma, seún cuenta la revista.

También informa "Hola" de los pormenores que rodearán la entrega, en Estocolmo, del Nóbel de Literatura al español Cela, y de la cena-homenaje al escritor gallego celebrada recientemente en la embajada de Suecia en Madrid.

A la cena, que presidió don Juan de Borbón, Conde de Barcelona, asistieron Alicia Koplowitz -designada hace unos días 'la mujer más elegante de España 1989- Mario Conde -el hombre más elegante- políticos, financieros, periodistas y, naturalmente, el flámante Nóbel 'quien hizo gala de su espléndido sentido del humor'.

El menú preparado por los suecos para la ocasión no tenía desperdicio: Sopa de remolacha de La Alcarria, pescados de Galicia trenzados a la inglesa, sorbete de Jérez, codornices de Guadalajara en pasta milhojas, y delicias del Premio Nóbel.Todo, regado con vino de ribeiro Bradomín, cosecha 1987.

Y si la semana anterior las 'elegantes' eran ellas, en esta ocasión, el protagonismo es para los hombres 'super-elegantes'. Ellos son Mario Conde, Miguel Bosé, don Juan Carlos de Borbón, el Príncipe de Asturias...Adolfo Suárez, en el puesto 10, Ricardo Bofill, en el 18, y Lalo Azcona, en el 20.

La Chávarri, a juicio

Catorce años tiene Rocío Cortes, hija del cantante Chiquetete, que se ha casado -embarazada de cuatro meses- con César Gamero, un estudiante de quince años, informa esa revista.

Para 'Lecturas' lo más importante está en el fin de semana que pasaron juntas en 'Cantora' Isabel Pantoja, 'de nuevo íntima de Rocío Jurado; en la huida -por amorde Nadia Comaneci; y en la comparecencia a juicio de Marta Chávarri, que 'defiende su honor en los tribunales'.

La ex marquesa de Cubas visitó recientemente los juzgados.

Robert Redford, premiado por su contribución a la protección del medio ambiente

NUEVA YORK.–El actor y director cinematográfico norteamericano Robert Redford fue galardonado el viernes en Nueva York con la Medalla Audubon por su contribución a la protección del medio ambiente.

La Sociedad Nacional norteamericana Audubon premia a personas que se han destacado en actividades ecologistas y, así, el año pasado los galardonados fueron el presidente de Costa Rica, Oscar Arias, y su esposa, Margarita Penon. El presidente de Audubon, Peter Berle, hizo entrega del galardón durante la cena anual de la sociedad que se celebró en un hotel de Nueva York. Berle afirmó que Redford fue premiado por haber unido al Gobierno y al sector económico en la tarea común de buscar soluciones a los problemas del medio ambiente, por liderar campañas y por ser, a través de su compromiso personal, 'un ciudadano modelo' en materia de protección ecológica.

Entre las actividades que Redford llevó a cabo, destaca la organización de una conferencia entre ecologistas y directores de empresas petrolíferas y una reunión entre científicos y representantes de los Gobiernos norteamericano y soviético.

A raíz de ésta última, los presidentes de Estados Unidos, George Bush, y de la Unión Soviética, Mijail Gorbachov, divulgaron un comunicado conjunto sobre la protección del medio ambiente.

Por otro lado, la actriz británica Glenda Jackson, de 53 años, dijo ayer que dejaría de actuar si se la designase como candidata a diputada por el Partido Laborista.

Los miembros del partido por el distrito de Leeds East pidieron la designación de la actriz, ya que desean una persona destacada que pueda reemplazar al ex ministro de economía cuando se retire en las próximas elecciones. Un integrante del partido declaró que consideran que la actriz, interesada en causas ecologistas y desarme nuclear, está preparada para ocupar el puesto.

ESPACIO CEDIDO GRATUITAMENTE POR "LA TRIBUNA DE ALBACETE"

NO ESPERES

ante:
abultamientos, dolor, traumatismos, secreción persistente por el pezón, alteraciones de la piel, etc.

LLAMADA GRATUITA

Ayúdale a caminar
900/150.150
Patrocina: Caja Postal

CAMPAÑA PARA DETECCION PRECOZ DEL CANCER DE MAMA

EMPRESA PUBLICITARIA EN EXPANSION
NECESITA

DELEGADO/A

PARA CUBRIR VACANTE EN SU DELEGACION DE ALBACETE

SE REQUIERE:
—Experiencia demostrable en ventas
—En varones, servicio militar cumplido
—Carnet de conducir y vehículo propio (no imprescindible)
—Dedicación exclusiva

SE OFRECE:
—Campo amplio en la actividad
—Productos propios muy defendibles
—Período de prueba
—Condiciones económicas (según valía)

INTERESADOS/AS:

Enviar currículum vitae y fotografía reciente al apartado 1029 de Albacete (absoluta reserva)
Ref: Delegado (a)

M.C.D.2022

El conjunto andaluz ha sacado buenos resultados fuera de casa con sólo tres goles encajados

Albacete-Utrera, los albaceteños a romper el previsible cerrojo andaluz

Víctor Esquinas Torres, árbitro madrileño, será el encargado de dirigir el encuentro de esta tarde

El Aibacete Balompié se enfrenta esta tarde (17.00 horas) al Utrera después de ese periplo de jugar dos jornadas lejos del Carlos Belmonte y con el objetivo cumplido de sacar provechoso resultado de ambos encuentros en los que el mal estado del terreno de juego y el adelantarse primero los albaceteños fueron las características comunes. El rival de hoy, el Utrera, un equipo nuevo para los aficionados locales, es peligroso al cerrarse bien atrás, con tan sólo siete goles encajados, tres fuera, aunque por delante está la tarjeta del equipo de Floro, invicto e imbatido en su terreno. Se espera, como en las últimas jornadas, una buena entrada.

Jesús RODRIGO

El Albacete Balompié vuelve a casa, como el hijo pródigo, con dos positivos en la zamarra tras su periplo viajero por Andalucía, donde un peligroso enemigo fue la climatología, y recibe, a partir de las cinco al Utrera, un equipo nuevo para la afición, y que presenta un balance un tanto irregular en lo disputado en la Liga.

El Albacete Balompié retomó ayer, por unas horas, el hilo de los entrenamientos tras el descanso merecido de dos días que se tomó la practica totalidad de la plantilla con la excepción de Chesa, que, curiosamente, no podrá jugar hoy al cumplir su segundo partido de sanción.

Benito Floro no parece dispuesto a las sorpresas en la alineación y salvo una previsible, aunque no habitual, en el lateral, al cambiar a Sancho por Coco. El resto parece tener su billete asegurado para el once titular, y ese resto es el mismo que jugó en Sanlúcar. Oliver cumpliría así su segundo partido en la portería y Parada sería la confirmación en el centro del campo por la lesión de Chesa.

El Albacete, además del equipo que tendrá esta tarde enfrente, vuelve a tener en la climatología un peligroso rival. El estado del terreno de juego y la amenaza de lluvia son dos factores a tener en cuenta, ya que los albaceteños se desenvuelven mejor en campo seco, aunque en el Carlos Belmonte no está confirmada esta circunstancia tras lo visto con el Linares.

El Utrera no será una presa fácil hoy, a priori, al menos, porque si su posición en la clasificación no es muy halagüeña para oponer resistencia al líder, sus partidos fuera de casa, en los que suele cerrarse muy bien atrás, si puede ser un dato a tener en cuenta. De los siete encuentros jugados fuera de Utrera ha ganado dos, ha empatado tres y perdido otros dos, precisamente ante Estepona y Sanluqueño, los dos últimos rivales del Albacete. Claro que lo que ha ganado fuera lo ha perdido en su propio estadio.

Sin ir más lejos, en la última jornada perdía en casa por 0-1 ante el Mérida. Sólo dos partidos, y por la mínima, ha podido ganar. El que se cierre muy bien atrás lo demuestra en esos sólo siete goles encajados, uno más que el Albacete, tres fuera de su estadio, si bien el conjunto local es un perfecto experto en abrir los cerrojos visitantes. Tampoco es un equipo que marque fácilmente. Lleva sólo nueve anotados. Veinticuatro menos que el conjunto albaceteño.

Parada, ratificado en el centro del campo del Albacete Balompié.

La última alineación del Utrera fue la integrada por Valle; Espinar, Rafa, León; Antonio Sánchez, Fermín, Enrique (Correa), Vera, Sutil; Francis (Román) y Blanco.

La afición se espera responda en la medida de los últimos encuentros, porque aunque el equipo ha cosechado dos empates en las dos jornadas anteriores, los dos primeros empates de la Liga, y, sobre todo, el de Sanlúcar en el último minuto, en este caso se ha achacado a la mala suerte, y a un grave error del juez de línea, y en el de Estepona a un pésimo estado del terreno de juego. La brillante línea que mantine en casa, invicto e imbatido, sigue siendo la mejor garantía.

El colegiado del encuentro, un madrileño. Víctor Esquinas Torres es la primera vez en esta temporada que dirige al Albacete. Se tienen referencias de otras temporadas.

El Granada recibe al Badajoz en el partido de la jornada

La jornada en el grup de la Segunda División B un enfrentamiento interes con vistas a Albacete, y juegan entre sí el Granad el Badajoz, aunque los luces parten como favorit árbitro del encuentro será Mariscal y comienza a las de la tarde.

En el mismo horario, horas, se juegan los pa Atlético Marbella-Linar Melilla-Salud. En el pr parte como favorito el co visitante, aunque el Marbe puede permitirse el lujo de der más partidos y será trado por Márquez Navar segundo tiene como cand al triunfo al Melilla, en vi recuperación. Dirigirá el p do Gómez Ramírez. El ta-Linense, quizás uno de partidos con pronóstico equilibrado, se juega tam a las cinco de la tarde con traje de Torres Caravaca.

Dos partidos se jugarán la mañana. A las 11.30 e Sánchez Pizjuán, el Sevilla tico recibe al último riva Albacete Balompié, el Sa queño, con pronostico de toria local. Y a las 11.30, canaria, se juega el Salud melloso. Los ciudarrealeño deben desaprovechar el me a un equipo inferior. Arbi Hernández Pérez.

Dos partidos se juegan cuatro y media de la tarde doba-Maspalomas, los lo son favoritos y dirigirá el tido Moreda Alejan Jaén-Estepona, los locales la moral del último triunfo el Badajoz, arbitrará Do guez Mestrón.

El partido Mérida-Marb jugó ayer por la tarde a las de la tarde.

Los 4 minutos pendientes ante la A.D. Pinatar tendrán que jugarse, según dictó el comité de competición

Albacete F.S.-Dayjoma, fin de la primera vuelta con un previsible triunfo local

J.R.

El Albacete F.S. se enfrenta esta mañana (12.30 horas) al Dayjoma Torrevieja en el último partido de la primera vuelta de la Liga, que ha sido calificada por su entrenador, Joaquín Ortiz, coincidiendo con nosotros, llena de altibajos.

El rival de hoy, el Dayjoma, mantiene la misma estructura en su plantilla de la pasada temporada, salvo la incorporación de un joven jugador de la cantera. Un equipo, a priori, fácil, aunque luego, en la pista, es de los que hace subir o bajar puestos. Lo cierto es que es penúltimo, con sólo cinco puntos (dos victorias y un empate) y el año pasado era derrotado por los albaceteños por 0-7 en la ida y 9-0 en la vuelta.

Joaquín Ortiz decidirá en las últimas horas la táctica a seguir, y que puede ser similar a la empleada ante la A.D. Pinatar, cuyos cuatro minutos, por cierto, deberán jugarse según dictó el comité de competición, aunque el Albacete F.S. recurrirá para que al menos se finalicen en un campo neutral y tras las Navidades.

Esa táctica en Pinatar fue la de una defensa al hombre más atrasada, sin ese semi-pressing en el centro del campo, cerrando un poco más los cuatro jugadores y en la que Gilber tenía una doble función. Pivote en defensa, cierre en ataque, con Juan pivotando en tareas ofensivas. De seguirse este patrón, el cinco inicial lo compondrían, Chino; Fabi, Domingo, Juan y Gilber. De estos, seguros son Chino, Fabi y el brasileño.

Las alas, Fabi y Domingo, de jugar más atrás, seguirán su juego habitual. Y de decidirse por otra táctica, Emilio y Vicente son dos jugadores con papeletas para entrar en el cinco inicial.

Los albaceteños se despiden hoy de la Liga en su primera vuelta

La jornada de hoy tiene un enfrentamiento interesante, importante para el Albacete F.S., y que se jugará en Jaén entre Zeluán y la A.D. Pinatar. Los albaceteños apuestan por un triunfo de los jienenses, actuales líderes.

El CRMF femenino puso nervioso al San Rafael (20-8)

Las albaceteñas del CR se vieron batidas por tercera en pocas semanas por el Rafael de Barcelona, aunque diferencias entre uno y equipo, tanto en el juego c en el marcador se han reducidas. El triunfo fue 20-8, y sabiendo las dificulta que atraviesan las albacete con las sillas de ruedas y bién en su plantilla por alg bajas durante el partido.

Las anotadoras fueron M Comino, seis puntos, y Ana Jiménez con dos. Fernando Galera y José Antonio Vil entrenadores del equipo, e encontrando el punto de fu y hay que reseñar este p en el enfado de las catal por no sentirse tan superi como en el primer enfre miento de ambas. El partido jugó en el Pabellón de la Fe

M.C.D.2022

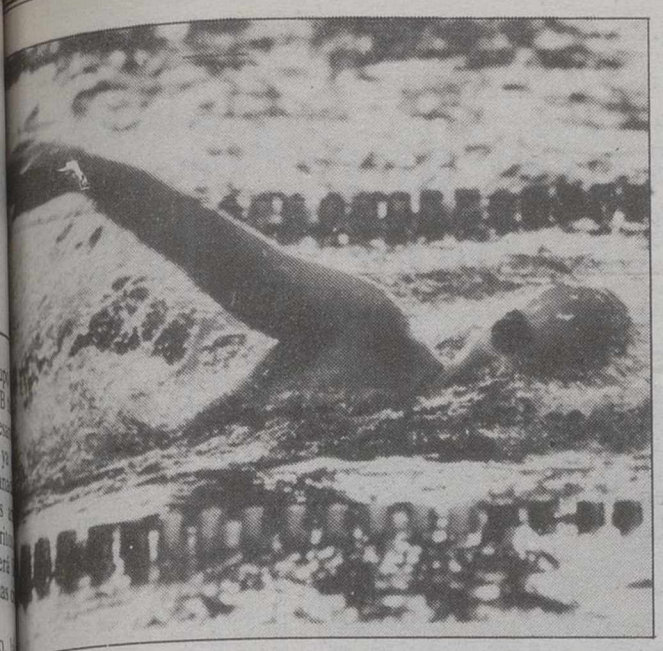

Martínez realizó una buena prueba en los 200 libre.

Esther Martínez marcó el séptimo mejor tiempo en los 200 libres

López Zubero, el español más notable en la Copa de Europa

Hoy finaliza la competición en la que los españoles tienen más posibilidades

El español Martín López Zubero fue el nadador más destacado por España en la primera jornada al conseguir la segunda posición en una de las finales. Esther Martínez marcó el séptimo mejor tiempo en los 200 libres corriendo en la serie más rápida, pero no pudiendose meter entre las seis primeras que accedían, por tiempos, a la final.

SABADELL (Barcelona).– El nadador español Martín López Zubero, con un crono de 2.00.96, a tan sólo veintinueve centésimas de su récord de España, ha logrado el mejor tiempo en los 200 metros espalda, por lo que disputará la final por la calle número tres.

López Zubero demostró ser el más afinado de los nadadores llamados ámericanos, ya que su compañero de equipo Sergio López, en su actuación en estilos, no pudo estar en la final, quizá por el sobreesfuerzo realizado en Orlando hace sólo cuatro días, donde consiguió la quinta mejor marca mundial de todos los tiempos en piscina de 50 metros, en los 200 braza.

Junto a López Zubero, que luchará por el podio, otro español, Juan Carlos Vallejo, estará en las finales, aunque sin excesiva ambición dado lo avanzado de la temporada.

Entre las féminas, el equipo de España formado por Amaia Garbayo, Natalia Pulido, Neus Gil y Esther Martínez, pulverizó el récord nacional establecido el pasado mes de marzo en la reunión internacional de Lisboa, aunque no lograron clasificarse para la final de la Copa de Europa.

Por contra, el cuarteto masculino si logró el pase a la final de los 4x100 estilos, aunque su crono en la serie sólo se acercó a la actual plusmarca española.

Nuria Castelló fue la única nadadora que representó al pabellón español en una final de mujeres, al lograr un tiempo de 4.52.70, que amenaza el récord nacional de Silvia Parera, desde el pasado año, y que ya intentó rebajar, sin éxito, hace un mes en la piscina del Centro de Alto Rendimiento de San Cugat.

El equipo español femenino de natación batió el récord de España en 4x100 metros libres en el transcurso de la Copa de Europa de Natación, que se disputa en las instalaciones del CN Sabadell.

El equipo femenino

El equipo español formado por Amaia Garbayo, Natalia Pulido, Neus Gil y Esther Martínez logró un crono de 3.52.30, quedando en el tercer lugar de su serie. Pese a la plusmarca, sin embargo, no logró acceder a la final.

Por delante del conjunto español quedaron clasificados Italia, con 3.51.22, Gran Bretaña, con 3.49.46, que son las dos naciones que disputarán la final, junto con República Federal Alemana (3.48.17), República Democrática Alemana (3.47.62), Holanda (3.45.69) y Dinamarca (3.51.26).

Hoy se disputa la segunda y última jornada de la Copa de Europa, en la que, dado que se celebra en Sabadell, España ha acudido con su mejor equipo, mientras que el resto de selecciones no han traido a sus mejores nadadores, ya que esta Copa llega muy pronto para los competidores y las marcas todavía son muy bajas.

En la jornada de hoy, Esther Martínez participará en las pruebas de 100 metros libre y los 100 metros braza. La actual campeona de España de invierno no cuenta con demasiadas posibilidades de meterse entre los seis mejores tiempos.

JORNADAS DIVULGATIVAS Y EXPOSICION DE SERVICIOS AVANZADOS DE TELECOMUNICACIONES

Durante los días 12, 13, 14 y 15 de Diciembre, se desarrollarán en el Centro Cultural de la Asunción las Jornadas Divulgativas y Exposición de Servicios Avanzados de Telecomunicación y Ciclo de Mesas-Coloquio, que tratarán las Aplicaciones siguientes: Videoconferencia, Audioconferencia, Telefax, Videotex, Teletex, Mensajería Electrónica, Mensajería de Voz (Servicio de Radiobúsqueda y Servicio Mensafónico), Servicios Teleinformáticos (con acceso a Centros de Servicios Integrados con software orientado a la gestión empresarial) y Servicios de Valor Añadido (accesos a Bases de Datos, Telereserva, Transferencia Electrónica de Fondos, etc.) y que serán presentadas por: AMPER, DIRECCION GENERAL DE TELECOMUNICACIONES, I.C.L., ISTEL, TELEFONICA, TELEFONICA SERVICIOS (TS-I) y TELYCO.

Dichas Jornadas contarán con el siguiente programa de actividades:

MARTES, 12 DE DICIEMBRE.

HORA: 10,00
APERTURA DE LA EXPOSICION.

HORA: 12,00
INAUGURACION DE LA EXPOSICION.
Por el Excmo. Sr. D. Javier Nadal Ariño. *Director General de Telecomunicaciones.*
Con la presencia de la Junta de Comunidades y Autoridades Provinciales y Locales.

HORA: 19,00
CONFERENCIA: EL MERCADO DE LAS TELECOMUNICACIONES A COMIENZO DE LOS 90.
Por D. José Manuel Morán Criado. *Subdirector General de Promoción Comercial de Telefónica.*

MIERCOLES, 13 DE DICIEMBRE.

HORA: 11,00
MESA REDONDA: LA ADMINISTRACION LOCAL Y LOS SERVICIOS DE VALOR AÑADIDO DE TELECOMUNICACIONES.
MODERADOR: Iltmo. Sr. D. Juan Francisco Fernández Jiménez. *Presidente de la Excma. Diputación de Albacete.*

HORA: 19,00
MESA REDONDA: APLICACIONES DE SERVICIOS AVANZADOS DE TELECOMUNICACION PARA DISTINTAS ACTIVIDADES PROFESIONALES.
MODERADOR: D. José M. Ruiz de Marcos. *Departamento de Planificación de la Dirección General de Telecomunicaciones.*

HORA: 20,00
PRESENTACION INICIATIVA DEL COLEGIO OFICIAL DE FARMACEUTICOS DE ALBACETE.

JUEVES, 14 DE DICIEMBRE.

HORA: 11,00
MESA REDONDA: TECNOLOGIAS AVANZADAS DE LA INFORMACION PARA EL SECTOR EMPRESARIAL.
MODERADOR: Sr. D. Marcos Montero Ruiz. *Presidente de F.E.D.A.*

HORA: 12,30
PRESENTACION INICIATIVA DE A.D.E.C.A.

HORA: 19,00
CONFERENCIA: PERSPECTIVA DEL DESARROLLO DE LAS TELECOMUNICACIONES COMUNITARIAS EN LA PROXIMA DECADA.
Por D. Francisco Martínez Martínez. *Presidente Comisión Delegada de FUNDESCO.*

VIERNES, 15 DE DICIEMBRE.

HORA: 12,30
CONFERENCIA: ULTIMOS DESARROLLOS NORMATIVOS DE LAS TELECOMUNICACIONES.
Por Dña. María Luisa Rodríguez López. *Departamento de Régimen Jurídico de las Telecomunicaciones de Telefónica.*

HORA: 19,00
MESA REDONDA: DESARROLLO E IMPLANTACION DE LOS SERVICIOS AVANZADOS DE TELECOMUNICACION EN LA FORMACION DE PROFESIONALES.
MODERADOR: D. Vicente Mompó Sancho. *Presidente Regional de la Fundación Universidad-Empresa.*

HORA: 20,30
PRESENTACION INICIATIVA DE LA CAMARA DE COMERCIO.

Organiza:
DIRECCION GENERAL DE TELECOMUNICACIONES CON LA COLABORACION DE TELEFONICA.

Programa STAR ESPAÑA

FEDER

Es una actuación del Programa Star.

Horario de la Exposición: De 10,00 a 14,00 horas y de 17,00 a 21,00 horas.

M.C.D.2022

La mala situación de los extremeños hace que el resultado no tendrá validez para la siguiente fase

Galco Plasencia-CABA, un partido que será de trámite para los dos equipos

Los albaceteños viajan sin árbitros no locales, con moral de triunfo y sin ninguna novedad

El CABA juega esta mañana (12 horas) en Plasencia en un partido que se puede calificar de trámite, dada la mala clasificación del conjunto extremeño que prácticamente tiene imposible su pase en el grupo de los seis primeros. Tan sólo calificativo moral tendrá la victoria o la derrota para ambos equipos.

Jesús RODRIGO

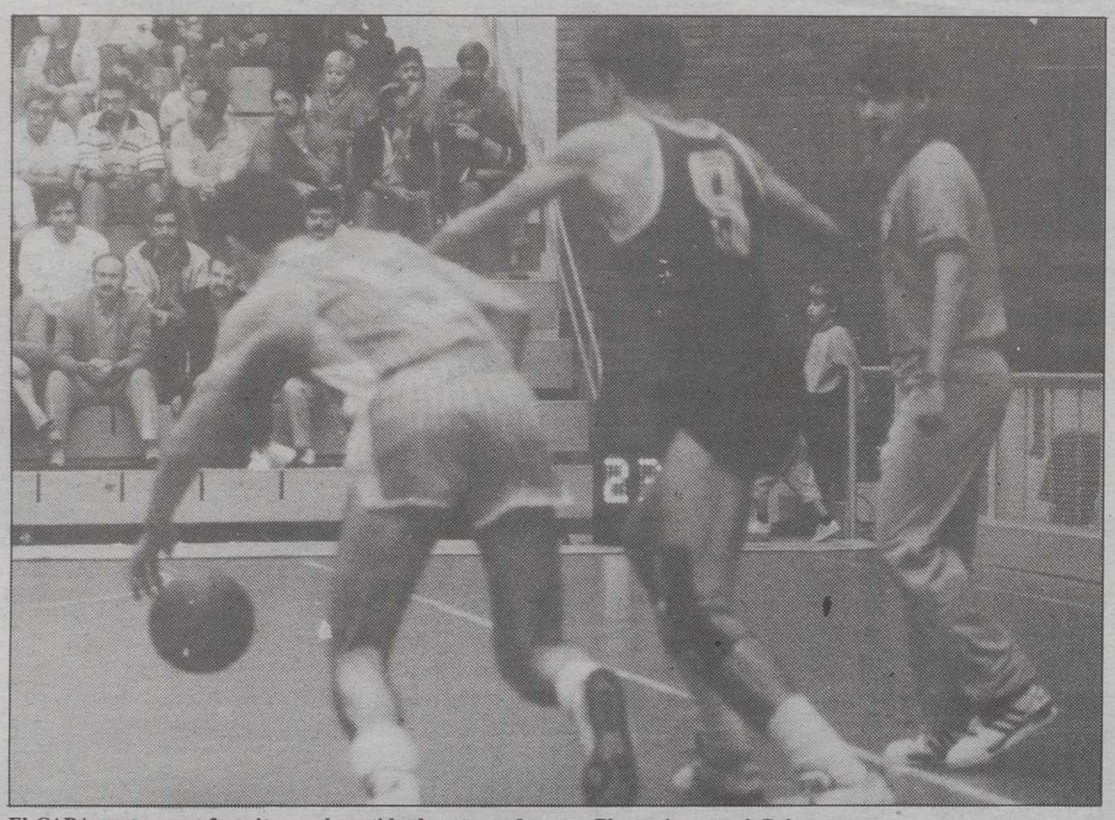

El CABA parte como favorito en el partido de esta mañana en Plasencia ante el Galco.

El CABA se enfrenta esta mañana al Galco-Ambroz de Plasencia (12.00 horas) en un partido que puede no tener ni la más mínima importancia, porque los extremeños se han desinflado en la Liga desde hace bastantes jornadas y, ahora mismo, tienen muy difícil acceder a los seis primeros puestos. Claro que perder es una palabra no introducida en el vocabulario deportivo de Jesús Iradier, aunque el partido sea de trámite.

La expedición del CABA, que viajaba ayer al mediodía a Plasencia, en el último viaje que realizará a tierras extremeñas en la presente temporada, no presentaba novedad alguna, y así Jesús Iradier hoy podrá disponer, salvo indisposición desconocida de última hora, de todos sus hombres. Un cinco inicial previsible lo pueden integrar Samanes, Rivera, Seguí, Luis Vidal y Javier González.

Los albaceteños presentan una moral impecable para este partido, después de la paliza que propinaron al BBC Badajoz, aunque los encuentros fuera de casa, aunque sean ante un rival inferior, como es este el caso, siempre son una historia distinta. El Galco-Ambroz tiene, además, dos buenas razones para buscar hoy el triunfo.

La derrota sufrida en Albacete el partido de ida, y la del pasado miércoles en Guadalajara ante el Elmi-Rebote, ambos encuentros los perdió de forma estrepitosa, hacen pensar en un equipo que, al menos, en los primeros minutos, salga a morder para no verse sorprendido.

Victorias o derrotas morales

Es este un partido que puede arrojar un resultado inservible para los dos equipos. Con el CABA metido en la segunda fase, pero en los puesto de arriba, y con un Galco-Ambroz candidato a los seis últimos, el resultado es lo de menos, ya que el que gane tendrá un triunfo inútil para la segunda fase, y el que pierda lo mismo. Si bien esto, más que otra cosa son victorias o derrotas morales.

El eje central del Galco-Ambroz de Plasencia lo componen su base, Malagón, Silvestre, un ala-escolta, y Espadiña, un pivot de dos metros. Los dos primeros proceden del Cirsa Hospitalet, el tercero, de un equipo de tercera división también es nuevo en el equipo. El trío capitaliza los puntos del equipo y también los minutos de juego.

Aquí en Albacete fueron los hombres más acertados, y en Guadalajara, Silvestre fue el único que anotó puntos, lo cual resulto insuficiente para contrarrestar el juego de equipo de Elmi. Hoy puede suceder lo mismo con el CABA.

Por primera vez esta temporada, el CABA, por iniciativa propia, no ha solicitado árbitros no locales, de ahí que tampoco desde el club se le dé una importancia vital a este encuentro. Sólo que de ganar, como se espera, aumente el número de espectadores para la siguiente visita a Albacete del Doncel. Perder sería reducir en trescientos el número de asistentes el próximo domingo. Jesús Iradier podría dar de nuevo, hoy, entrada a la totalidad de la plantilla, incluidos juniors.

El resto de la jornada

La jornada tuvo ya ayer su partido más importante, ya que en la tarde noche se enfrentaban Azuqueca y Cuenca, en el Pabellón alcarreño y con pronóstico local aunque con perspectivas de igualdad, dada la posición de uno y otro en la clasificación. En esta jornada, en la que todos los enfrentamientos tienen arbitraje local, el resto de partidos lo componen:

Renault Tarancón-Cáceres, Doncel-Elmi Rebote, BBC Badajoz-John Edward y Alcázar-Mérida. Algunos de ellos, también muy igualados.

El partido de vuelta en síntesis, según la opinión de Adolfo Seguí

El Galco-Ambroz de P
cia caía estrepitosamente
partido de ida jugado en
cete el 8 de octubre al
por 131-96. Al descan
dominaban claramente lo
ceteños por 66-44.
Seguí, el hombre que h
analiza el partido de vue
el máximo anotador con
y tres puntos, mientras
las tareas reboteadoras
joven Francisco Vayá, co
ve rebotes defensivos
ofensivos su principal ba

El alero mallorquín
Seguí ve así el partido
mañana:

- Nos defenderán fue
que tiene gente joven,
al no tener demasiada
buscarán en el contraata
la rapidez, sorprendernos
ro que van a arries
defensa.

- Nosotros hemos plan
los entrenamientos para
las penetraciones de los
bres de arriba, sobre to
bases, ya que aquí su bas
lar, Malagón, nos metió
tiocho puntos y fue el m
anotador de su equipo co
tipo de jugadas.

- Ellos saldrán prácticam
enrabietados porque ha
dido de paliza en su
encuentro con el Rebote
vía recuerdan el varapa
nosotros le propinamos,
que al jugar en casa q
mostrarse como un difíc

- Para nosotros ganar
tará más complicado,
vencer fuera de casa
es más difícil, de todas
tenemos la moral alta
cómoda victoria ante el
Badajoz y aunque el m
baloncesto no es del to
vado si está resultado m
no. Ninguno estamos s
con responsabilidad, ag
dos, y venimos jugando
sueltos.

- Significar, además, q
nuestro último partido
tremadura, y si ganam
puede servir para muc
que este equipo es difí
se meta entre los seis pr
pero si perdemos de nue
van a echar los perros.

Rne.5

RADIO NACIONAL DE ESPAÑ
EN ALBACETE

R 5 (OM)

A PARTIR DEL MIERCOLES DIA 15 CAMBIA DE FRECUENC
EMITIRA EN 1152 KHz

M.C.D.2022

Corea será el equipo más fácil de los cuatro, por lo que las tres podrían pasar a la siguiente fase

España, incluida junto a Bélgica, jugará su primer partido con Uruguay

La selección española prefería haber sido incluida en el grupo de Italia o haber jugado con Colombia

España jugará en el grupo de Verona con Bélgica, como deseaba, tras haber sido rechazada su candidatura como cabeza de serie, e Inglaterra y Holanda, las dos selecciones que cuentan con hinchadas más peligrosas, disputarán la primera ronda en Cerdeña y Palermo. La selección debutará ante Uruguay el 13 de junio.

ROMA.– España se sintió estafada por no haber sido designada cabeza de serie y tras la decepción soñó con que una fortuna bien aleccionada la colocara en Roma y Florencia, junto a Italia, en el que se suponía sería el grupo más débil o en Verona y Udine con Bélgica.

En las vísperas del sorteo se sospechó que podía haber algún arreglo. Aparentemente no ha podido existir ningún tipo de manipulación, pero el compositor italiano Giorgio Moroder, ganador de tres Oscars cinematográficos y creador de las músicas oficiales de los Juegos Olímpicos de Los Angeles y Seúl, colocó el nombre de España en un grupo en el que ya estaban Bélgica y la República de Corea. Después, Luciano Pavarotti añadió a Uruguay.

Nunca se sabrá si ha habido alguna anomalía en el sorteo, pero dentro de nada en los círculos para iniciados habrá quien se apuntará el éxito de haber conseguido un premio de consolación para la selección española.

La actriz Sofía Loren, Giorgio Moroder y el tenor Luciano Pavarotti han compuesto con sus manos inocentes todos los grupos del sorteo y Edson Arantes do Nascimento "Pelé" le ha adjudicado a España el número veinte.

España ha tenido fortuna al ir a Verona, pero se le ha complicado la existencia al tener que luchar con Bélgica, un equipo que nunca se le da bien, y Uruguay, otro conjunto con el que los antecedentes tampoco son favorables. Corea es, teóricamente, el equipo folclórico del grupo, pero será más correoso que otros de su paquete.

España fue eliminada en el pasado mundial de México, en Puebla, por Bélgica en el lanzamiento de penaltis en un partido desgraciado puesto que comenzó con la baja de Goicoechea en el centro de la defensa. El gol de Ceulemans fue precisamente producto de un fallo del centro de la retaguardia, no especialmente idóneo para el juego aéreo. Juan Señor con un gol casi inesperado posibilitó la prórroga.

España y Bélgica se enfrentaron en Italia en 1980, en la Eurocopa de Naciones y tampoco sonrió la victoria a nuestra selección que no supo como romper la táctica del fuera de juego de Van Moer, Ceulemans y compañía.

España tampoco tuvo fortuna con Uruguay en el único enfrentamiento de ambas selecciones en un mundial. En Brasil, en 1950, España jugó contra Uruguay en el primer partido de la ronda final, para la que también se clasificaron Brasil y Suecia.

Las actuaciones previas amenizaron la tensa espera al sorteo.

España que ganaba el partido por 2-1 vio como se producía la igualada gracias a un disparo muy lejano del central celeste Obdulio Varela. Un bote irregular del balón despistó a Ramallets, el portero revelación del campeonato y al que sólo se le pudo contabilizar el fallo de esta jugada.

La adjudicación de los números ha proporcionado a España la necesidad de jugar dos partidos en Udine y el tercero en Verona. El primer encuentro enfrentará a España y Uruguay a las cinco de la tarde: el segundo lo afrontará España ante Corea a las nueve de la noche y el último lo disputará a Bélgica a las cinco de la tarde. España y Uruguay tendrán tres días de descanso entre primer y segundo encuentro y entre este y el tercero, pero Bélgica y Corea descansarán cuatro jornadas tras su confrontación.

España debe ser una de las selecciones que pase a la segunda ronda porque además de las dos primeras de cada grupo se clasificarán las cuatro mejores terceras y muy mal deberían darse los resultados para no estar entre las dieciséis que pasen a la segunda fase. La selección del paquete más débil que ha caído con España, es Corea del Sur, la única que no quería Italia.

Coincidencia general que España se clasificará para la segunda fase

ROMA.– - Martín Vázquez (jugador Real Madrid):

"Es un grupo bastante difícil, pues se ha complicado a última hora con el emparejamiento con Uruguay. Es siempre un equipo muy difícil, pues tiene jugadores de gran valía internacional como Rubén Sosa, Francescoli, Rubén Paz y Perdomo. Bélgica, pese a que se diga que ha bajado su potencial en los dos últimos años, tal vez al no tener grandes nombres como en otras temporadas, es una selección que ha realizado una buena clasificación y siempre nos ha puesto las cosas muy complicadas. Corea del Sur es la gran desconocida, pero puede sorprender a cualquiera".

- Antonio Maceda (exjugador Real Madrid y selección nacional):

"Si todo sale normalmente España se tiene que clasificar. Soy optimista en principio, pero no es bueno comenzar con una gran selección, como es Uruguay, porque puede suceder como en México86, que se perdió ante Brasil y luego costó más hacerse a la competición.

Lo ideal hubiera sido empezar frente a Corea del Sur, aunque también puede ocurrir que como no le tienes tomada todavía la medida al campeonato te puede salir un mal partido y pinchar".

- Walter Peleti (jugador uruguayo del Castellón):

"Este va a ser uno de los grupos más difíciles, ya que el nivel de juego de los cuatro equipos no va a poner las cosas fáciles a nadie. El primer partido entre españoles y uruguayos va a ser muy importante y tanto uno como otro equipo tiene posibilidades de imponerse a su rival".

FUTBOL
ESTADIO MUNICIPAL
CARLOS BELMONTE
DOMINGO 10 - DICIEMBRE - 89 A Las 5 tarde

Campeonato Nacional de Liga
2ª División "B" - Grupo III
Emocionante encuentro:

C.D. UTRERA
ALBACETE BALOMPIE

Sr. Socios recibo de Diciembre.
Niños hasta 13 años en Zona de Gol, GRATIS

Mismo día a las 12 de la mañana
Campo de la Federación
Liga Nacional de Juveniles Grupo V
C. P. EGIDO - ALBACETE BPIE
Socios y Abonados entrada especial
Niños hasta 13 años, GRATIS

SEAT
SU OCASION

Marca Modelo	Matrícula	Precio
Seat Ibiza Special 1.2 5p	6 meses	910.000
Seat Ibiza Junior 1.2	AB-0681-I	790.000
Seat Málaga GLX 1.2	AB-9129-H	890.000
Seat Panda	AB-0054-G	350.000
Volvo 360 i AA	V-2327-BS	1.100.000
Opel Rekord 2.2 i CD AA	M-4757-GD	1.350.000
Renault 25 GTD	V-6307-BM	1.490.000
Vespa 200	AB-0200-H	170.000

- GARANTIA HASTA 18 MESES
- FINANCIACION HASTA 48 MESES
- 71 PUNTOS CLAVE REVISADOS A FONDO

Talleres Rubens
Calle Hellín 15, 17
☎ 22 22 40 - 22 00 00
Preguntar por Sr. Pozuelo

M.C.D.2022

Así fue la semana deportiva

Chesa sancionado con tres partidos por insultar a un árbitro

El Albacete logró dos positivos en otras tantas salidas

El Albacete Balompié logró dos positivos en sus dos salidas consecutivas y en un plazo de tres días. El pasado domingo el conjunto albaceteño empataba a un gol en Estepona. El equipo de Benito Floro lograba marcar primero, pero un penalty, al inicio de la segunda parte, daba al traste con la victoria parcial del Albacete. El partido tuvo dos incidentes negativos en la lesión de José Luis Cabrero, con un esguince de tobillo, que le impidió jugar en Sanlúcar, y en la expulsión de Chesa, que tuvo unas palabritas de despedida para Trabadela Gómez, el colegiado, y le han costado tres partidos de nada.

La siguiente salida, el miércoles, a Sanlúcar, propició el segundo empate, también a un gol, del Albacete en la Liga. Antonio fue el hombre que anotó el tanto albaceteño y el del Sanlúcar que llegaba al filo del minuto noventa en un verdadero barrizal. Las condiciones del terreno de juego, si cabe, peores que en la anterior ocasión que debía disputarse. Y saltó la noticia en la concentración. El Albacete que busca el refuerzo a su plantilla. Dos nombres pueden aumentarla en los próximos días.

El CABA pasó las dos pruebas

El CABA también tenía sesión continua en la Liga esta semana. Partido el sábado, victoria en Alcázar de San Juan. Partido el miércoles, victoria en casa ante el BBC Badajoz. El primer triunfo puede calificarse de cómodo, además de importante después de una semana loca, loca. El segundo fue apabullante y para el recuerdo, en su primera parte. Los cabistas fueron noticia, además, durante la semana, ya que, por un lado, se iniciaron las pruebas de selección para la escuela específica de baloncesto que dirigirá Angel Codón y en la que se colabora con el Instituto Municipal de Deportes. Por otro, en la reunión de la junta directiva de los lunes estuvo presente la primera plantilla y el entrenador. En uno y otro se ratificó la confianza por el trabajo hecho. Se firmó, por tanto, la pipa de la paz y, Quesos García Baquero y BBC Badajoz pagaron los platos rotos.

El impacto de la muerte de Fernando Martín

Un borrón negro tuvo el comienzo de la semana en el trágico sentimiento por la muerte del pivot del Real Madrid y la selección española Fernando Martín. Albacete también se sumó a la tragedia, la familia del baloncesto sintió como suya la pérdida del número 10 del equipo blanco y rindió un homenaje guardando un minuto de silencio en los partidos disputados así como luciendo crespón negro en sus camisetas. La Federación de Castilla-La Mancha que preside José Luis García mandó dos telegramas de condolencia, a la familia Martín-Espina y al Real Madrid. El sentimiento de recuerdo también con Antonio Espina, primo hermano de Fernando Martín, jugador del S.E.K., equipo que se enfrentará al CABA en la segunda fase de la Liga.

Ontur, escenario del concurso de palomos

Ya comienzan las distintas pruebas de columbicultura. Los campeonatos comarcales han sido adjudicados a Alpera, Chinchilla, Sierra Tobarra y Alameda de Cervera, en Ciudad Real. Los once primeros de cada comarcal irán al regional, más el campeón del año pasado y los dos primeros clasificados del especial de Ontur, que se celebrará el 3 de febrero. Este regional tendrá como escenario la localidad de Fuenteálamo y se disputará entre el mes de abril y los primeros días de mayo, quedando clasificados los cinco primeros de la regularidad para el campeonato nacional que este año se va a disputar en Palma de Mallorca.

Quejas contra un árbitro de baloncesto

El equipo de baloncesto femenino de segunda división, E.B. Albacete, se quejó del bochornoso espectáculo que ofreció Mario Fernández, árbitro que dirigió a este equipo contra el C.B. Alcázar y que finalizó con derrota del primero por 58-88. Significó el conjunto albaceteño que, además de un total desacierto en el arbitraje, a la salida del Pabellón, demostrando una falta de personalidad y una mala educación se despidieron de algunas jugadoras con gestos obscenos y de mal gusto.

Esther Martínez, en la Copa de Europa

Esther Martínez participa este fin de semana en la Copa de Europa, que se celebra Sabadell, después de intensos entrenamientos Madrid. La nadadora albac ña está esta temporada residencia Joaquín Blume her participará en las pru de 200 metros libre, 100 m libre, 100 metros braza como en la prueba de re de 4x100 metros libre. E excluida del programa AD al que intentará volver tra Campeonatos de España invierno, de los que es campeona nacional, ha convocada por el técnico nando Navarro. Esther M nez está becada por la Fe ración Española de Natac

El Almodóvar acabó con la imbatibilidad del Marpamóvil

El C.B. Almodóvar a con la imbatibilidad del M pamóvil Lancia, tras cuatro tidos invicto en el Grupo la tercera división, y le de con un previsible 71-105, ya este conjunto tiene toda aspiraciones para jugar la de ascenso. Mal juego el ofrecieron esta semana los ceteños. También perdió este mismo grupo, el Caja R La Roda ante el Grupo por 49-78, mientras que grupo A, el CABA/Ven lograba dos importantes tr fos. El domingo vencía al Torrijeña con comodidad miércoles sufría, pero ga ante el C.B. Infantes.

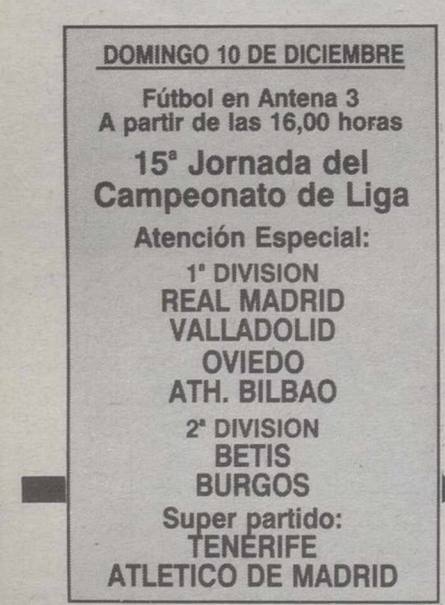

ESPECTACULAR

98.3

SUPERGARCIA

M.C.D.2022

Horóscopo

ARIES
SALUD.- Buena
TRABAJO.- La competencia le preocupará seriamente
AMOR.- Siente la cabeza de una vez y no siga dando tumbos

TAURO
SALUD.- No abuse de los sedantes ni de los somníferos
TRABAJO.- Sus métodos se han quedado anticuados
AMOR.- No dé pie a murmuraciones con su forma de actuar

GEMINIS
SALUD.- Estado febril
TRABAJO.- Buenas perspectivas en el terreno profesional
AMOR.- No sea tan inconstante

CANCER
SALUD.- Excelente
TRABAJO.- El cambio de política dentro de su empresa le beneficiará grandemente
AMOR.- Muy bueno

LEO
SALUD.- Irritación de garganta
TRABAJO.- No acuse de nada tan grave a esa persona; no posee datos suficientes para asegurar algo tan serio

VIRGO
SALUD.- Buena
TRABAJO.- Luche con su tendencia al idealismo y no siga viendo cosas que sólo existen en ese mundo forjado por su imaginación
AMOR.- No se atormente por esos celos estúpidos.

LIBRA
SALUD.- Perfecta
TRABAJO.- No sea egoísta y no centre su actuación exclusivamente en su conveniencia
AMOR.- No se impaciente

ESCORPION
SALUD.- Inapetencia
TRABAJO.- Suerte en el terreno económico
AMOR.- No deje que sus triunfos amorosos se le suban a la cabeza

SAGITARIO
SALUD.- Normal
TRABAJO.- Ya es hora de que salga de ese anonimato tras el que se oculta
AMOR.- Declare sus sentimientos sin miedo de ser rechazado

CAPRICORNIO
SALUD.- Buena
TRABAJO.- Es probable que reciba hoy una carta importante, que le anunciará un sustancial aumento de sus ingresos

ACUARIO
SALUD.- Excelente
TRABAJO.- No rehuse esa invitación; aunque le robe un tiempo precioso, le dará la oportunidad de dar a conocer sus proyectos a personas importantes

PISCIS
SALUD.- Neuralgia
TRABAJO.- Es injusto al juzgar a esa persona; no la acuse sin fundamento
AMOR.- Su curiosidad podría crearle problemas

S NIÑOS NACIDOS HOY: Serán sencillos, tranquilos y amantes del hogar. Disfrutarán con la a, la pesca y con todos los deportes al aire libre.

Crucigrama

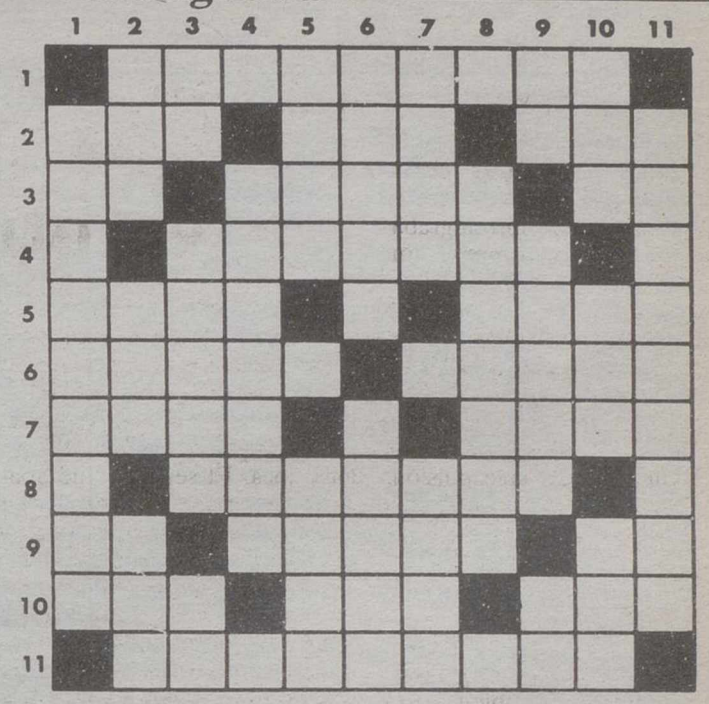

HORIZONTALES: 1: Túmido, hinchado.- 2: Nota musical (Pl). Plural de letra. Interjección.- 3: Partícula inseparable privativa o negativa. Persona de la casta ínfima entre los indios que siguen la ley del Drahma. Nota musical.4: compositor español nacido en Bilbao en 1806 y muerto en 1825.- 5: Preposición. Al revés, brujo.- 6: Conjunto de tres cosas de la misma especie. Toma para sí.- 7: Distraídas. Letras de "tápate".- 8: Dícese del individuo de un pueblo de raza germánica que habitaba antiguamente en la desembocadura del Elba y parte del cual se estableció en Inglaterra (Pl).- 9: Pronombre personal. Caballo de mala traza y poca alzada. Antigua lengua de Provenza.- 10: Deseo ardiente. Denota alegría. Jaleo.- 11: Resplandor vivo y efímero (Pl).

VERTICALES.- 1: Intolerantes, intransigentes.- 2: Apócope de tanto. Al revés, entreguen. Deseo vehemente.- 3: Al revés, adjetivo posesivo. Adverbio de lugar. Preposición.- 4: Apretar algo en la prensa.- 5: Al revés, dícese del tabaco en polvo, más oscuro que el ordinario. Al revés, depósito limitado por tabiques para guardar frutos, especialmente cereales.- 6: Cualquiera de los días de la semana, excepto el sábado y el domingo. Esparza en menudas gotas un líquido.- 7: Cierto continente. Labor en hueco sobre metales preciosos, rellena con esmalte negro,.- 8: Sequen o abrasen los excesivos calores de las plantas.- 9: Consonantes. El líquido más abundante en la Tierra (Pl). Artículo.- 10: Letras de "orar". Dueña. Escucháis.- 11: Dícese de lo que cierra una abertura de modo que no permite pasar el aire ni otra materia gaseosa.

SOLUCION AL CRUCIGRAMA ANTERIOR: HORIZONTALES: 1.—Guayana. 2.—Dan. Ata. 3.—Rabel. Culto. 4.—Aralo. ataeB. 5.—Nocivas. 6.—Ce. arI. De. 7.—Peleles. 8.—onatE. Alada. 9.—Sojas. Rigor. 10.—raB. Jas. 11.—Rarezas.

VERTICALES: 1.—Rancios. 2.—Dar. noR. 3.—Gabán. Pajar. 4.—Unelo etabA. 5.—Locales. 6.—Ya. irá. Re. 7.—Cavilar. 8.—Nauta. Elija. 9.—Atlas. Sagas. 10.—Ate. Dos. 11.—Objetar.

Misas

quia de San Juan (S.I. Catedral)

orables: 8, 9'15, 10'30 mañana y 8

dos y vísperas: (Tarde) 8.00 horas.
mingos y festivos: 8, 9'15, 11, 12 y
ras. (Tarde) 8.00 horas.

estra Señora de La Asunción

orables: 8'30 mañanas y 7'30 tar-

dos y vísperas: 5'30 y 7'30 tarde.
mingos y festivos: 9'30, 11'30 y
(Tarde) 7'30 horas.

Purísima Concepción

tualmente en el Colegio Domini-
strada por calle Alcalde Conangla,
a Salamanca).
orables: 7'30 tarde.
dos y vísperas: 7'30 tarde.
mingos y festivos: 11'30 y 12'30.
: 7'30

San José

orables: 9 - 10 mañana y 8 tarde.
dos y vísperas: (Tarde) 8.00 horas.
mingos y festivos: 9, 10, 11 y 12 ma-
8 tarde

San Francisco

Laborables: 8 y 9 mañana. 8'00 tarde.

Sábados y vísperas: (Tarde) 8'00.

Domingos y festivos: 9, 11, 12 y 13 horas. Tarde: 8'00.

Buen Pastor

Laborables: 9'30 mañana, 6'30 tarde y 7'30 tarde.

Sábados y vísperas: (Tarde) 5'30 y 6'30.

Domingos y festivos: Mañana, 10 y 12. Tarde: 5'30 y 6'30.

Ntra. Sra. de Fátima

Laborables: Mañanas, 8'30. Tarde: 7'00.

Sábados y vísperas: (Tarde) 7'00.

Domingos y festivos: Mañana, 9, 12 y 1. Tarde, 6.00

Espíritu Santo

Laborables: 6.30 tarde

Sábados y vísperas: 4 y 6.30 tarde

Domingos y festivos: 9'30, 12.00 y 13 horas. Tarde: 6.30

Sagrado Corazón de Jesús

Laborables: 6'30 y 7'30 tarde.
Sábados y vísperas: Tarde, 6'30 y 7'30.
Domingos y festivos: 9, 10, 11'30 y 1.

Ntra. Sra. del Pilar

Laborables: 7.00 tarde
Sábados y vísperas: 4.00 y 7.00 tarde
Domingos y festivos: 9'30, 12 y 13.00 horas.

San Pablo

Laborables: 7.30 tarde
Sábados y vísperas: 7.30 tarde
Domingos y festivos: 9.00, 11 y 12.00. Tarde: 7.30

Ntra. Sra. de Las Angustias

Laborables: 7.00 tarde
Sábados y vísperas: 7.00 tarde
Domingos y festivos: 9.00, 11.00 y 12 Tarde: 7.00

San Vicente de Paúl

Laborables: 8.00 tarde
Sábados y vísperas: 8.00 tarde
Domingos y festivos: 9.00 y 11.00 mañana

Ntra. Sra. de La Estrella

Laborables: 8'30 mañana.
Sábados y vísperas: 8'30 mañana.
Domingos y festivos: 10.00 y 12.00 mañana

La Milagrosa (Barrio de Las Seiscientas)

Laborables: 7.00 tarde
Sábados y vísperas: 7.00 tarde.
Domingos y festivos: 12.00 mañana y 7.00 tarde

Santa Teresa

Laborables: 7'00 tarde.
Sábados y vísperas: 7'00 tarde
Domingos y festivos: 11.00 y 12'30 mañana

Sagrada Familia

Laborables: 7.00 tarde
Sábados y vísperas: 7.00 tarde
Domingos y festivos: 9.00, 11.00 y 12.00 mañana. Tarde 7.00

Oratorio S. Felipe Neri. (Filipenses)

Laborables: 7'45
Sábados y vísperas: 8.00 tarde
Domingos y festivos: 11 y 12 mañana.

M.C.D.2022

Enlace de autobuses de Albacete con la provincia y el resto de España

POBLACION	LAB. SAL.	LAB. LLE.	SAB SAL	SAB. LLE.	FES. SAL.	FES. LLE.	OBSERVACIONES
ABENGIBRE	14.30	15.30					
AGUAS NUEVAS	19.00	19.25					
	13.00	13.15					
	18.00	18.15	14.15	14.35			
	14.00	14.20					
ALATOZ	13.30	14.30	14.00	15.05			LOS VIERNES LA SALIDA 13.30 Y LA ENTRADA 16.00 SE ATRASA 30 MINUTOS
	18.30	19.30					
	14.30	17.00					
ALBATANA	13.30	15.10	13.30	15.10			
	18.30	20.10					
ALBOREA	07.00	08.00	07.00	08.00	17.00	18.00	LAS SALIDAS POR LA MAÑANA PARA EN LA CARRETERA
	09.30	10.30	09.30	10.30			
	12.30	13.30	12.30	13.30			
	17.00	18.00	17.00	18.00			
	18.30	19.40					
ALCALA DEL JUCAR	14.00	15.35					
ALCARAZ	15.00	16.35	15.00	16.35			SOLAMENTE FUNCIONA MARTES JUEVES Y SABADOS (08.30)
	17.45	19.20	17.45	19.20			
	08.30	10.15	08.30	10.15			
ALMANSA	11.00	12.35					
	13.30	15.05	13.30	15.05			
	18.30	20.05					
	19.30	21.05	19.30	21.05			
	11.30	13.30					
	13.30	15.30	13.30	15.30			
	18.30	20.30					
	09.00	10.30					
	10.00	11.30					
	12.30	14.00					
	17.00	18.30					
ALPERA	11.30	13.00					
	13.30	15.00	13.30	15.00			
	18.30	20.00					
ARGAMASON	14.00	14.35	14.30	15.05			
	18.00	18.35					
AYNA	18.00	19.40	14.15	16.00			
	14.15	15.40					
BALAZOTE	14.00	14.35	14.30	15.05			SOLAMENTE FUNCIONA MARTES JUEVES Y SABADOS (08.30)
	18.00	18.35					LUNES, MARTES Y VIERNES (14.00 Y 18.00) MIERCOLES, JUEVES Y SABADOS (14.30)
	14.30	15.05					
	15.00	15.30	15.00	15.30			
	17.45	18.15	17.45	18.15			
	08.30	08.55	08.30	08.55			
BALSA DE VES	18.30	20.20					
BARRAX	17.00	17.30	14.00	14.30			
	17.00	17.30					
	14.00	14.30					
BIENSERVIDA	15.00	17.30	15.00	17.30			
	17.45	20.30	17.45	20.30			
BOGARRA	15.00	17.00	15.00	17.00			
BONETE	11.00	12.05					
	13.30	14.35	13.30	14.35			
	18.30	19.35					
	19.30	20.35	19.30	20.35			
	09.00	10.05					
	10.00	11.05					
	12.30	13.35					
	17.00	18.05					
CARCELEN	13.30	14.45	14.00	15.25			LOS VIERNES LA SALIDA 13.30 Y LA ENTRADA 16.00 SE ATRASA 30 MINUTOS
	18.30	19.55					
	14.30	17.15					
CASAS DE JUAN NUÑEZ	13.30	14.00	14.00	14.30			LOS VIERNES LA SALIDA 13.30 SE ATRASA 30 MINUTOS
	18.30	19.00					
CASAS DE LAZARO	14.00	15.05	14.30	15.35			
	18.00	19.05					
CASAS DE VES	18.30	19.55					
CASAS IBAÑEZ	07.00	07.50	07.00	07.50	17.00	17.50	
	09.30	10.20	09.30	10.20			
	12.30	13.20	12.30	13.20			
	14.00	14.50	14.00	14.50			
	17.00	17.50	17.00	17.50			
	18.30	19.25					
CAUDETE	11.00	13.05					
	13.30	15.35	13.30	15.35			
	18.30	20.35					
	19.30	21.35	19.30	21.35			
CENIZATE	13.00	13.55	14.00	14.55			
	18.30	19.35					
CORRAL RUBIO	13.30	14.30	13.30	14.30			
	18.30	19.30					
EL BONILLO	14.00	15.30	14.30	16.10			LOS LUNES, MARTES Y VIERNES (14 Y 18) (14.30) LOS MIERCOLES Y JUEVES
	18.00	19.35					
	14.30	14.30	16.10				
EL JARDIN	15.00	15.55	15.00	15.55			SOLAMENTE FUNCION A MARTES, JUEVES Y SABADOS (08.30)
	17.45	18.405	17.45	18.40			
	08.30	09.25	08.30	09.25			
EL POZUELO	14.00	14.45	14.30	15.15			
	18.00	18.45					
EL ROBLEDO	15.00	16.15	15.00	16.15			SOLAMENTE FUNCIONA MARTES, JUEVES Y SABADOS (08.30)
	17.45	19.00	17.45	19.00			
	08.30	09.45	08.30	09.45			
EL SALOBRAL	19.00	19.30					
	13.00	13.25					
	18.00	18.25	14.15	14.40			
	14.00	14.25					
EL SALOBRE	17.45	19.50	17.45	19.50			
FABRICAS DE SAN JUAN	15.00	18.00	15.00	18.00			
FEREZ	15.00	17.20	15.00	17.20			

POBLACION	LAB. SAL.	LAB. LLE.	SAB SAL	SAB. LLE.	FES. SAL.	FES. LLE.	OBSERVACIONES
CHINCHILLA	11.00	11.20					
	13.30	13.50	13.30	13.50			
	18.30	18.50					
	19.30	19.50	19.30	19.50			
	13.30	13.45	13.30	13.45			
	18.30	18.45					
	11.30	11.50					
	13.30	13.50	13.30	13.50			
	18.30	18.50					
	11.00	11.15					
	09.00	09.20					
	10.00	10.20					
	12.30	12.50					
	17.00	17.20					
EL BALLESTERO	17.00	18.10					
			14.15	15.00			
ELCHE DE LA SIERRA	15.00	16.50	15.00	16.50			
FUENSANTA	14.00	14.50					
FUENTEALAMO	13.30	14.45	13.30	14.45			
	18.30	19.45					
HELLIN	13.45	14.55					
	08.00	09.10					
	11.00	12.10					
	13.00	14.10	13.00	14.10			
	16.15	17.25					
	19.00	20.10	19.00	20.10			
HIGUERUELA	11.30	12.30					
	13.30	14.30	13.30	14.30			
	18.30	19.30					
HOYA GONZALO	11.30	12.15					
	13.30	14.15	13.30	14.15			
	18.30	19.15					
JOROQUERA	14.00	15.00					
FELIPA	13.30	13.45	14.00	14.15			LOS VIERNES LA SALIDA 13.30 SE ATRASA 30 MINUTOS
	18.30	18.45					
LA GINETA	14.00	14.25					
	13.00	13.20					
	06.00	06.20					
	18.00	18.20					
	18.30	18.50					
	14.00	14.20	14.00	14.20			
	08.00	08.21					
	10.00	10.21					
	11.30	11.51					
	12.30	12.51	12.30	12.51			
	13.30	13.51					
	15.30	15.51					
	17.00	17.21					
	18.00	18.21					
	19.00	19.21	19.00	19.21			
	20.00	20.21					
LA HERRERA	14.00	14.45	14.00	14.45			
	18.00	18.45					
LA HERRERIA	14.15	15.15					SOLAMENTE LOS LUNES
LA RECUEJA	14.00	15.15					
LA RODA	08.00	08.42					
	10.00	10.42					
	11.30	12.12					
	12.30	13.12	12.30	13.12			
	13.30	14.12					
	15.30	16.12					
	17.00	17.42					
	18.00	18.42					
	19.00	19.42	19.00	19.42			
	20.00	20.42					
ENTRELAGOS	05.00	06.30	05.00	06.30			
LEDAÑA	14.00	14.55					
	18.30	19.25					
LETUR	15.00	17.50	15.00	17.50			
LEZUZA	14.00	15.15	14.30	15.45			LUNES, MARTES Y VIERNES (14 Y 18) MIERCOLES, JUEVES Y SABADOS (14,30)
	18.00	19.15					
	14.30	15.45					
LIETOR	15.00	16.10	15.00	16.10			
LOS POCICOS	19.00	19.55					
	13.00	13.40					
			14.15	14.55			
MADRIGUERAS	14.00	14.35					
	18.30	19.05					
	13.00	13.35	14.00	14.35			
	18.30	19.05					
MAHORA	07.00	07.20	07.00	07.20	17.00	17.20	
	09.30	09.50	09.30	09.50			
	12.30	12.50	12.30	12.50			
	17.00	17.20	17.00	17.20			
	14.00	14.25					
	18.30	19.15					
	18.30	18.55					
MASEGOSO	18.00	19.20					
MINAYA	08.09	09.00					
	10.00	11.00					
	13.30	12.30					
	12.30	13.30	12.30	13.30			
	13.30	14.30					
	15.30	16.30					
	17.00	18.00					
	19.00	20.00	19.00	20.00			
	20.00	21.00					
MOLINICOS	18.00	20.30	14.15	16.50			
MONTALVOS	14.00	14.35					
MONTEALEGRE	13.30	14.45	13.30	14.45			
	18.30	19.50					
MOTILLA DEL PALANCAR	06.00	07.40					
	14.00	16.00	14.00	16.00			
MOTILLEJA	14.00	14.25					
	18.30	18.55					
	13.00	13.25	14.00	14.25			
	18.30	18.55	14.00	15.00			
	14.00	15.15					

POBLACION	LAB. SAL.	LAB. LLE.	SAB SAL	SAB. LLE.	FES. SAL.	FES. LLE.	OBSERVACIONES
MUNERA	17.00	18.00	14.00	15.00			
	14.00	15.15					
NAVA DE ABAJO	19.00	20.15					
NAVA DE ARRIBA	15.00	15.40	15.00	15.40			
ONTUR	13.30	15.00	13.30	15.00			
	18.30	20.00					
OSSA DE MONTIEL	17.00	18.30	14.00	15.30			
PATERNA DE MADERA	15.00	17.30	15.00	17.30			
PETROLA	13.30	14.20	13.30	14.20			
	18.30	19.20					
	11.00	11.45					
PEÑAS DE SAN PEDRO	13.00	14.00					
	18.00	18.50	14.15	15.15			
	14.15	15.00					
PEÑASCOSA	18.00	19.50					
POVEDILLA	17.00	18.45					
	12.30	14.40	12.30	14.40			
POZO CAÑADA	13.45	14.10					
	08.00	08.25					
	11.00	11.25					
	13.00	13.25	13.00	13.25			
	16.15	16.40					
	19.00	19.25	19.00	19.25			
POZOHONDO	19.00	20.05					
	13.00	13.50					
			14.15	15.05			
	14.15	14.50					
POZO LORENTE	13.30	14.05	14.00	14.40			LOS VIERNES LA SALIDA 13.30 SE ATRASA 30 M
	18.30	19.10					
REOLID	15.00	16.55	15.00	16.55			SOLAMENTE FUNCIONA MARTES JUEVES Y SABADOS (8.30)
	17.45	19.40	17.45	19.40			
	08.30	10.30	08.30	10.30			
REQUENA	07.00	09.15	07.00	09.15	17.00	19.15	
	09.30	11.45	09.30	11.45			
	12.30	14.45	12.30	14.45			
	14.00	16.15	14.00	16.15			
	17.00	19.15	17.00	19.15			
RUIDERA	17.00	18.45	14.00	15.45			
SAN CLEMENTE	14.00	15.45					
	16.45	18.30	16.45	18.30			
SAN PEDRO	14.00	14.55	14.30	15.25			
	18.00	18.55					
SOCOVOS	15.00	17.30	15.00	17.30			
SOTUELAMOS	17.00	18.15	14.00	15.15			
TARAZONA	13.00	13.40					
	06.00	06.40					
	18.00	18.40					
	18.30	19.10					
	14.00	14.40	14.00	14.40			
TINAJEROS	13.45	14.05	14.15	14.35			
	18.00	18.20					
TIRIEZ	14.00	14.55	14.30	15.25			LUNES, MARTES Y VIERNES (14 MIERCOLES, JUEVES Y SABADO
	18.00	18.55					
TOBARRA	13.45	14.40					
	08.00	08.55					
	11.00	11.55					
	13.00	13.55	13.00	13.55			
	16.15	17.10					
	19.00	19.55	19.00	19.55			
VALDEGANGA	13.45	14.20	14.15	14.50			
	18.00	18.30					
VIANOS	15.00	16.30	15.00	16.30			
VILLALGORDO DEL JUCAR	13.00	14.35					
	18.00	19.05					
VILLAMALEA	13.00	14.10	14.00	15.10			
	18.30	19.50					
VILLAR DE CHINCHILLA	11.00	11.45					
	13.30	14.15	13.30	14.15			
	18.30	19.15					
	19.30	20.15	19.30	20.15			
	13.30	14.15	13.30	14.15			
	18.30	19.15					
	09.00	09.45					
	10.00	10.45					
	12.30	13.15					
	17.00	17.45					
VILLAMANRIQUE	14.15	17.30	14.15	17.30			
VILLAPALACIOS	15.00	17.10	15.00	17.10			SOLAMENTE FUNCIONA MARTES JUEVES Y SABADOS (8.30)
	17.45	20.15	17.45	20.15			
	08.30	10.45	08.30	10.45			
VILLARROBLEDO	08.00	09.30					
	10.00	11.30					
	11.30	13.00					
	12.30	14.00	12.30	14.00			
	13.30	15.00					
	15.30	17.00					
	17.00	18.30					
	18.00	19.30					
	19.00	20.30	19.00	20.30			
	20.00	21.30					
VILLATOYA	07.00	08.20	07.00	08.20			
	09.30	10.50	09.30	10.50	17.00	18.20	
	12.30	13.50	12.30	13.50			
	17.00	18.20	17.00	18.20			
VILLAVALIENTE	13.30	14.15	14.00	14.50			LOS VIERNES LA SALIDA 13.3 SE ATRASA 30 M.
	18.30	19.20					
VILLAVERDE	15.00	18.30	15.00	18.30			
VIVEROS	17.00	18.35					
	14.15	15.30	14.15	15.30			
ALICANTE	11.30	14.00	11.30	14.00	11.30	14.00	
	17.30	20.00	17.30	20.00	17.30	20.00	
	18.30	21.00	18.30	21.00	18.30	21.00	LA SALIDA DE LAS 18 SOLO VIERNES E INICIO DE PUENTES
	03.30	06.00	03.30	06.00	03.30	06.00	
	13.00	15.20	13.00	15.20	13.00	15.20	

Horario de trenes

DESTINO	SALIDA DE ALBACETE		LLEGADA A DESTINO
ALCAZAR			
Interurbano	09.30 - 14.30 - 21.40		11.10 - 16.10 - 23.16
ALMANSA			
Interurbano	06.30 lab.		07.31 Excep sáb.
GRANADA - ALMERIA - MALAGA			
Rápido	14.16	Granada	21.00
		Almería	21.47
		Málaga	22.14
Expreso	01.05	Málaga	09.29
MADRID			
Expreso	03.10		07.45
Expreso	03.55		08.35
Intercity	(Laborables) 08.53		11.22
Talgo	09.05		11.35
Intercity	11.09		13.38
Talgo	11.14		14.16
Talgo	12.52		15.23
Intercity	13.54		16.23
Talgo	15.56		18.43
Intercity	18.24		20.53
Talgo	18.43		21.34
Talgo	20.07		22.40
Intercity	20.22		22.51
Lince	(Domingos 2) 21.02		00.08
SEVILLA			
Expreso	02.46		09.53
Rápido	13.16		19.49
CADIZ Y BADAJOZ			
Rápido	13.16	Cádiz	21.41
		Badajoz	20.34
ALICANTE			
Expreso	04.40		07.55
Interurbano	07.20		09.43
Regional	11.39		13.30
Talgo	11.35 - 14.26 - 18.01 - 21.02		13.19 - 16.03 - 19.41 - 22.33
MURCIA - CARTAGENA			
Expreso	04.00		Murcia 07.00 - Cartagena 09.00
Talgo	11.22		Murcia 13.41 - Cartagena 14.38
Talgo	18.30		Murcia 20.36 - Cartagena 21.[illegible]
VALENCIA			
Expreso	04.11		07.45
Interurbano	07.52		10.55
Intercitys	11.57 - 14.42 - 21.25		14.08 - 16.38 - 23.22
VALENCIA - BARCELONA			
Expreso	01.47	Valencia	04.00
		Barcelona	09.05
Expreso	03.40	Valencia	[illegible]
		Barcelona	[illegible]
Intercity (Laborables)	09.40	Valencia	[illegible]
		Barcelona	[illegible]
Rápido. Torre Oro	15.02	Valencia	[illegible]
		Barcelona	[illegible]
Rápido (G' Lorca)	15.47	Valencia	[illegible]
		Barcelona	[illegible]
VALENCIA - CASTELLON			
Intercitys	18.57	Valencia	[illegible]
		Castellón	[illegible]
GIJON			
Talgo	12.52	Madrid	[illegible]
		Gijon	[illegible]
VILLARROBLEDO			
Interurbano	23.33		[illegible] (Circula vier. visp de fest. y [illegible])

M.C.D.2022

Farmacias

ALBACETE

ARA HOY: **De 9,30 de la mañana a 10 de la noche:** NZALEZ TOBARRA, San Antonio, 37 y SAINZ DE ANDA, Paseo de Simón Abril, 10 (Frente al Parque)
10 de la noche a 9,30 de la mañana: GONZALEZ ARRA, San Antonio, 37 y RUIZ AMAYA, Hnos. 6 (Esquina Batalla del Salado)
ARA MAÑANA: **De 9,30 de la mañana a 10 de la** MAHIQUES, Mayor, 57 y LUCAS PAÑOS, Rosario, Esquina Lepanto, 40)
10 de la noche a 9,30 de la mañana: MAHIQUES, 57 y LUCAS PAÑOS, Rosario, 147 (Esquina Lepan-

ALMANSA

ARA HOY: MIGUEL SANCHEZ JORDAN, Men-l 1
ARA MAÑANA: MANUEL DOMINGUEZ HERRE-Plaza S. Allende, 4

HELLIN

ARA HOY: PRESENTACION ESPINOSA FERNAN-Rabal, 8
ARA MAÑANA: PILAR ROMERO MARTINEZ, Pla-sia, 2

LA RODA

ARA HOY: CONSUELO LARA MOYA, Peñicas, 10
ARA MAÑANA: CONSUELO LARA MOYA, Peñicas,

VILLARROBLEDO

ARA HOY: ENRIQUE RUESCAS MARQUEZ, G. za, 31
ARA MAÑANA: CRISTOBAL GONZALEZ HIDAL-0. Cuartero, 20

Teléfonos

TE	
Bomberos	21 30 80
ternativa	22 33 62
cional	22 28 39
nicipal	21 60 45
Civil	22 11 00-21 86 61
Tráfico	21 07 23
corro	21 62 62
Ambulancia	21 90 12
	24 00 00
General	22 38 54
s Anónimos	22 05 25
de Ferrocarril	21 20 96
	22 20 00
ación Precios	21 50 61
Civil	22 34 00
(Madrid)	91-441 72 22
nicipal	44 21 93
Civil	44 13 05
	44 14 14
corro	44 13 28
	44 05 64
Comisaría de Policía	30 15 16
Servicio Urgencias S.S.	30 03 63
Policía Municipal	30 00 00
Bomberos	30 00 80
Casa de Socorro	30 01 33
Cruz Roja	30 08 00
ALMANSA	
Parada de Taxis	34 10 80
Bomberos	34 00 80
Hospital Ntra. Sra. Belén	34 19 80
Policía Municipal	34 01 00
Guardia Civil	34 00 96
Cruz Roja	34 11 90
Casa de Socorro	34 19 80
VILLARROBLEDO	
Policía Municipal	14 04 00
Centro de Salud	14 36 11
Centro de Salud	14 36 51
Comisaría	14 15 16
Guardia Civil	14 01 27
Bomberos	14 00 80

Efemérides

Las fuerzas alemanas son rechazadas en Túnez.
a Asamblea General de la ONU aprueba en París la ión de los Derechos Humanos.
El poeta español Juan Ramón Jiménez recibe el premio e Literatura.
El español Severo Ochoa y el norteamericano Arthur comparten el Premio Nobel de Medicina, por su trabajo sobre la síntesis del ácido nucleico.
resolución de la ONU pide a España que agilice la ización del Sáhara.
El escritor guatemalteco Miguel Angel Asturias recibe Nobel de Literatura.
Se entrega el Premio Nobel de Literatura al escritor ablo Neruda.
El Nobel de Literatura es otorgado al escritor español Aleixandre, a los 79 años, representante de la Generación
Tras 211 días de estancia en el espacio regresan a la s cosmonautas soviéticos Anatoli Beresovoi y Valentin
novelista colombiano Gabriel García Márquez obtiene de Literatura.
número de desempleados llega a los dos millones por vez en España.

El tiempo

Se mantienen las temperaturas

La temperatura máxima en el día de ayer fue de 14,4 grados a las 16,10 horas, según los datos facilitados por el Observatorio Meteorológico de la Base de Los Llanos, mientras que la temperatura mínima se situó en 1,6 grados a las 4,40 horas. La velocidad del viento con 260 grados dirección oeste, fue de 21,6 kilómetros a la hora. La humedad relativa del aire fue del 79 por ciento. El cielo estuvo casi cubierto y la insolación fue de cinco horas y cuarenta y cinco minutos.

En la mitad sur Peninsular, Ceuta y Melilla se espera para hoy una notable mejoría, sin precipitaciones y con predominio de los claros sobre las nubes, según el Instituto Nacional de Meteorología.

También habrá intervalos nubosos en la mitad N. Peninsular, Baleares y Canarias, con chubascos, en general débiles, en ambos archipielagos y N de Cataluña, pudiendo extenderse también a puntos del resto de la mitad N. peninsular y situados preferentemente en el litoral y zonas montañosas.

De madrugada se formarán bancos de niebla o neblina en el Cantábrico, litoral de Cataluña y valles del interior peninsular.

Las temperaturas se mantendrán en valores superiores a los normales en esta época del año.

Predicción por regiones

- Baleares.- Intervalos nubosos con algún chubasco. Vientos moderados de componente W. en Ibiza y flojos variables en el resto. Sin cambios notables en temperaturas.

- Región valenciana. Intervalos nubosos en el N. de la región con riesgo de algún chubasco en zonas montanosas. Predominio de los grandes claros en el resto. Vientos flojos de componente W. Sin cambios en las temperaturas.

- Murcia.- Algo nuboso. Vientos flojos de componente W. Sin cambios notables en las temperatura.

- **Castilla-La Mancha** y Madrid.- Intervalos nubosos en zonas montanosas, con riesgo de algún chubasco débil. Predominio de los grandes claros en el resto. Neblinas matinales . Vientos flojos, predominando el NW. Sin cambios notables en las temperaturas.

Calendario

SANTORAL

Santos: Nuestra Señora de Loreto; santas Eulalia de Mérida y Julia; santos Melquiades, Mercurio y Gemelo.

HOJA DEL ALMANAQUE

Días transcurridos: 342
Días hasta finalizar el año: 21 días

EL SOL Y LA LUNA

El Sol sale a las 07.27 y se pondrá a las 16.48 (h.s.)
La Luna sale a las 14.39 y se pone a las 04.51 (h.s.)

Hace 20 años

L.P.

Homenaje a la "abuela de la provincia".- En Tarazona de La Mancha se ofreció por parte de la Organización Juvenil Española un homenaje a la "abuela de la provincia", Toribia Carretero Cortijo, que contaba 105 años de edad. Le fueron ofrecidos numerosos regalos por Radio Juventud y el Ayuntmiento.

****

Buen ritmo de las obras del Parador.- Se mantenía el buen ritmo de las obras de construcción del Parador Nacional de Turismo, en las proximidades de la capital, en el paraje del "Hondo de la Morena", estando prevista su inauguración para el primer trimestre de 1970.

****

Importante formulario quinielístico.- Una aficionado albacetense a las quinielas escribió un voluminoso libro sobre apuestas, con todo tipo de combinaciones matemáticas, en tablas condicionadas al "catorce", al "trece" y al "doce". El autor del libro, José Miguel Moreno, dirigía una "peña" de apostantes, en la que la postura mínima era de 25 pesetas.

****

Fallecimiento.- Falleció el popular peluquero Juan Cañizares Bonal, a la edad de 75 años. Era esposo de Llanos Aparicio Piña y padre de Virtudes, Juana y Manolo.

****

Dos heridos en accidente de tráfico.- Cerca del Villar de Chinchilla se registró una colisión de dos camiones, resultando heridos graves el conductor y ayudante de uno de ellos, José García Molina, de 36 años, y Antonio Tébar Martínez, de 38, respectivamente, ambos domiciliados en nuestra capital.

Carteleras

CARLOS III

Sensacional estreno. Clive Barker nos hará bajar al infierno...
"HELLRAISER II"
Clare Higgins, Ashley Laurence, Kenneth Cranham y Willian Hope.
Pases Laborables: 7'15 9 - 10'45
Pases Sábados y Festivos: 5'30 - 7'15 - 9 - 10'45
NO RECOMENDADA A MENORES DE 18 AÑOS

CANDILEJAS

Hoy, en sesión continua desde las 5
Dolph Lundaren, el oponente de Stallone en Rambo IV, en una película que te dejará sin aliento.
"RED SCORPION"
(Programado para destruir)
Es un asesino a sueldo y está acorralado. No es un hombre, es un Escorpión Rojo.
Para todos los públicos.
Pases 5 - 7 - 9 y 11.

SALA X

Hoy, continua desde 5'30 tarde
(último pase 10'45)
Sensacional Estreno Porno
"TU COSA ES PECADO PERO ME GUSTA"
Americana- V.Original subtitulada
Prohibida a menores de 18 años
Exhibición exclusiva en salas X

CENTRO DE ESTUDIOS SUPERIORES
CES
HIGINIO OLIVARES
MARQUES DE VILLORES, 18
Teléfono 23 31 11
ALBACETE
¡CONSIGUE TU META! *

CAPITOL

Sensacional estreno. Japón también tiene una MAFIA. Comparada con ella, la de Nueva York parece de "amateurs"
"BLACK RAIN"
Michael Douglas, Andy García, Ken Takakura, Kate Capshaw y Yusaku Matsuda
Pases: 6 - 8'15 - 10'30
NO RECOMENDADA A MENORES DE 13 AÑOS

CERVANTES

Sensacional estreno. El film más divertido del año. Galardonada en el Festival de Cannes de 1989: Premio Internacional de la Crítica, Palma de Oro y Premio al mejor actor James Spader.
"SEXO-MENTIRAS Y CINTAS DE VIDEO"
(No recomendada para menores de 18 años)
James Spader, Andie MacDowell y Peter Gallagher
Pases laborables: 6'55-8'50 y 10'45.
Pases sábados y festivos: 5-6'55-8'50 y 10'45

GOYA

Sensacional estreno. El crimen se cometió en presencia de ellos; pero uno es sordo y no lo vio y el otro es ciego y no o oyó. ¿Cómo podrán demostrar su inocencia?...
"NO ME CHILLES QUE NO TE VEO"
Pases Laborables: 6'55 - 8'50 - 10'45
Pases sábados y festivos: 5 - 6'55 8'50 - 10'45
TODOS LOS PUBLICOS

GRAN HOTEL

Sensacional estreno.- Aguila de Acero I fue un desafío ¡Aguila de Acero II es guerra!
AGUILA DE ACERO II
(No recomendada para menores de 13 años)
Louis Gosset Jr., Mark Himphrey y Sharon H. Brandom
(Pases laborables: 6'55 - 8'50 - y 10'45)
(Pases sábados y festivos: 5 - 6'55 8'50 y 10'45)

M.C.D.2022

Anuncios por palabras

● **RAFAEL ANDUJAR ORTUÑO** médico estomatólogo, cirugía oral. Rosario, 3 pral.. Tfno: 21 88 65. Albacete.

● **SE ALQUILA** entreplanta comercial, totalmente acondicionado, Avda. España. Teléfono: 21 70 10

CREDITOS
Gestión Rápida.
Plazo 10 años.
Cancelamos embargos e hipotecas.
Teléfono: 967-24 16 60

● **SI NECESITA** podar sus árboles, frutales, silvestres. Llámenos: 24 08 27

C.N. COSNOVA, S. L.
POR NUEVAS instalaciones precisamos 3 personas mayores de 23 años. R.M. Altos beneficios. Interesados llamar. Tef. 50 40 98. Preguntar Sr. Valcarcel.

SE TRASPASA LOCAL 180 m2
En C/ Tesifonte Gallego. Abstenerse curioso. Tef: 21 86 47. Preguntar Sr. Martínez

● **VENDO** piso a estrenar, económico. Razón: 23 75 35

CABA GAONA, 5 ☎ 24 10 84
DIRECCION: SERGIO ROS Y VICENTE DE MOYA
OPOSICIONES
AL ESTADO y SEG. SOCIAL
para Auxiliares, Administrativos y Gestión
OFERTA PUBLICA DE EMPLEO 1990 30.000 NUEVAS PLAZAS (*)
¡AHORA ES EL MOMENTO! DE SACAR VENTAJA A LOS DEMAS
¡ACTUA URGENTEMENTE!
Comienzo de cursos
Exámenes en Junio-Julio 1990
¡El mejor Centro para preparar tus oposiciones!
CABA

inlingua idiomas
Tesifonte Gallego, 20
Apdo. 14, 02002 Albacete
Tel. (967) 22 37 16

● **ALQUILO O VENDO** céntrico comercial acondicionado 220 M². con entreplanta. Teléfonos: 21 00 95 - 21 36 14

AGRICULTOR
EL ALMUD
RHÔNE-POULENC
LIMPIEZA Y SELECCION DE SEMILLAS
EN SU FINCA CON
VITAVAX 200
—MEJOR NASCENCIA
—MAYOR PRODUCCION
* * *
Espoz y Mina, nº 1
Tlf. 23 77 59
ALBACETE

PRESTAMOS
Gestión rápida. Plazo hasta 10 años.
Cancelamos hipotecas y embargos. Teléfono: 967/23 04 14

LIMPIEZAS FERNANDEZ
—Extracción de fosas sépticas.
—Limpieza de tuberías y alcantarillados.
—Revisión de tuberías por equipo de televisión.
Teléfonos: 22 08 38 Oficina
21 44 81 Particular

● **ALQUILO** nave 800 M². Teléfonos: 22 26 99 - 22 03 84

● **VENDO** ático. Pleno centro. 156 m². Calefacción y garaje. Tef. 21 13 10 (noches)

Se necesita EMPLEADA DE HOGAR INTERNA
50.000 ptas. y Seguridad Social. Se requiere experiencia en labores domésticas y trato con niños. Imprescindible buenas referencias. Tl. 21 01 21 de 10 a 2 y 5 a 8. Sta. Marian

VIDEO-MAYOR ALBACETE
Si quiere montar un vídeo-club, llámenos, no le defraudaremos.
Collado Piña, 41
Telf: 22 01 79. Albacete

DINERO URGENTE
- Concedemos créditos sin límite sobre rústicas y urbanas.
- Cancelación de embargos e hipotecas
- Plazo de amortización hasta 10 años con vencimientos anuales
- No necesita avalista sus propios bienes le avalan.
- Gestión rápida y absoluta discreción.

Teléfono: (967) 21 12 94

SE VENDE
Local Comercial de 132 M².
Y plazas de garaje
Teléfono: 22 12 50

● **ASUNTO INTERE**
Gane dinero colabora mente desde su casa. nos: INICO. Apartad San Sebastián.

anma
Rosario, 3-7º
(EDIF. CAPITOL)

● **SARA**, lectura de Tarot, Pases magnéticos raciones. Teléfono: De 3 a 10 noche.

● **IMPAGADOS**: S.A. Gestionamos su ración extrajudicialmente vel nacional. Teléfono 520 80 34

● **ALQUILO** casa da. Razón: Tienda de C/ Nueva, nº 2.

● **SE ALQUILA** ño. Teléfono: 23 26 05

VIDEO CLUB 007 - VENTA DE PELICULAS JOYAS DEL CINE AMERICANO 2.995 Ptas.

LOTES		
A	20 PELICULAS	100.000 PTAS
B	20 PELICULAS	60.000 PTAS
C	20 PELICULAS	30.000 PTAS

Montajes de Videoclubs Primer establecimiento en venta con más de 2.000 películas para alquilar
Capitán Cortés, 72. Teléfono: 22 62 30 Albacete

AGENCIAS INMOBILIARIAS
SANCHEZ DEL RIO
Delegación de Albacete
C/ La Caba, 10
Tfno: 50 42 06 - 66

BUSCO LOCAL CENTRICO
PARA OFICINA
En alquiler de 20 a 30 m2. Llamar a los tlf: 22 45 71 y 24 11 54

● **ATENCION** vendedores/as y ex-vendedores/as de libros. Importante Editorial por creación de nueeva estructura comercial te ofrece la posibilidad de ingresarte en ella con unas condiciones de trabajo inmejorables. Altas comisiones. Rappel anual hasta el 12% y otras ventajosas condiciones que te explicaremos de forma personal en la entrevista. Interesados/as de Albacete y Provincia, escribir a C.S.E.S.A., apartado 445 de Castellón. (12080)

● **COMPRO** o alquilo ático. Teléfono: 22 73 23. A partir de 18 h.

● **SE NECESITA** empleada de hogar interna/externa. Tef: 23 77 37.

● **DETECTORES** metales nuevos y usados para "Hobby" industria seguridad. Total garantía. Eurodetection. Tfno: 91/200 67 99 - 200 71 14. Necesitamos representantes.

● **VENDO** ático junto a Hospital, 2 dormitorios. 3.300.000 + hipoteca. Teléfono: 22 70 61.

● **VENDO** apartamento junto a Hospital 50 M². 1 dormitorio. 2.500.000. Teléfono: 22 70 61.

● **SE NECESITA** empleada de hogar interna. Tef. 24 18 94 (horario comercio).

● **COMPRARIA** piso en construcción o semi-nuevo en zona céntrica de Albacete, con ascensor y calefacción individual. Los interesados pueden dirigirse al apartado Núm. 366 de Alicante.

● **SE TRASPASA** local céntrico 26 M². Teléfonos: 21 04 20 - 23 22 14

CABA GAONA, 5 ☎ 24 10 84
DIRECCION: SERGIO ROS Y VICENTE DE MOYA
Mecanografía y Taquigrafía
Clases de
* SI QUIERE APRENDER A ESCRIBIR A MAQUINA
ENSEÑANZA GARANTIZADA
* PERFECCIONAMIENTO Y VELOCIDAD

SE TRASPASA
criadero canino
Magníficas instalaciones
Teléfono: 23 84 59

EL COBRADOR DEL FRAC
Cobro de morosos
Tl. 21 54 82

● **POR APERTURA** inmediata preciso 6 personas mayores de 24. Total o parcial. Altos beneficios. R.M. Sr. Gómez. 40 01 43

● **ALQUILO** piso amueblado. Razón: Rosario, 107. Tef: 23 29 89 (Llamar tardes)

Automóviles DELAMO
C/ Baños, 43 Tlf. 22 58 51
Albacete

Opel Rekord 2.2.I B-GZ	1.200
Ford Sierra 23 D B-GL	1.175
Ford Escort 1.6 Chia B-FZ	650
Ford fiesta 1.1 S B-CU	310
Opel Corsa TR B-GL	610
W Classic 1.3 CL B-HD	775
Seat 131 Supermirafiori B-DH	315
Renault R. 18 GTS 5V B-EH	515
Talbot Horizont 1.5 B-EN	400
Renault R.5 Supercinco MA-AF	625
Citroën BX 16 TRS B-FY	690

Visítenos, comprobará **precios y calidad** de su tarjeta de garantía.
Ahora también Agencia Oficial YUGO.

● **AGENCIA** matrimonial Nueva Vida, seriedad, discreción, rapidez, eficacia. Teléfono: 22 47 00

● **SE NECESITA** empleada de hogar interna con experiencia en niños. Llamar horas laborables. 23 28 25

● **EMPRESA JOVEN** ciona personal ambos Mayores 26 años. Llamar Sr. Villanueva 361 77 61

● **ALQUILO** piso amueblado céntrico Teléfono: 22 17 78

GRACIAS ESPIRITU SANTO
C.S.

ESTUDIAMOS Y RESOLVEMOS, MEDIANTE GAS CANALIZADO O BOTELLAS SU INSTALACION DE
CALEFACCION INDIVIDUAL
Y AGUA CALIENTE CON LA ENERGIA DEL FUTURO LIMPIA Y ECONOMICA
Butano SE LO DEMUESTRA
Consúltenos sin compromiso al Teléfono: 23 57 08
PEDRO LEON SIMARRO - EMPRESA COLABORADORA DE **Repsol Butano, S.A.**

GRACIAS SANTA CLARA
M.R.C

GRACIAS SANTA CLARA
por los favores recibidos
P. D.M.

GRACIAS ESPIRITU SANTO
POR EL GRAN FAVOR RECIBI

ALVAREZ

Restaurante Alvarez
C/ Salamanca, 12 - Tels. 21 86 73 - 21 82 69 ALBACETE

¡¡ATENCION!!
PROXIMA APERTURA DE NUEVAS INSTALACIONES
EQUIPAMIENTOS DE OFICINAS

Decorance, s.l.
CTRA. VALENCIA S/N (Junto Restaurante la Casita)
Tlf. 23 87 33 - 22 60 22

INSALUD
Instituto Nacional de la Salud
COMPLEJO HISPITALARIO DE ALBACETE

ANUNCIO CONTRATACION ASISTENTES SOCIALES

El Hospital General de Albacete necesita cubrir temporalmente tres plazas de Asistentes Sociales.

REQUISITOS DEL CANDIDATO:
— Estar en posesión del Título de Asistente Social.
— Estar inscrito en la Oficina de Empleo.

Interesados presentar currículum vitae en el Departamento de Personal hasta el día 14 a las 14 horas

HOSPITAL GENERAL
C/ Hermanos Falcó s/n 02006 - ALBACETE
LA DIRECCION

M.C.D.2022

Cada capítulo está dirigido por un director diferente y protagonizado por distintos actores

Aires navideños y tradición en la nueva serie "Grandes cuentos y leyendas"

Los cuentos recrean hasta el mínimo detalle las características descritas en las narraciones originales

Una vez concluidas las aventuras del intrépido arqueólogo Desmond Jordan en 'El secreto del Sahara', comienzan los relatos de 'Grandes Cuentos y Leyendas', una producción con aires navideños que recrea los títulos tradicionales del repertorio popular americano. De la mano de Shelley Duvall, creadora también de la serie 'Cuentos de Hadas', emitida por TVE la pasada Navidad,'Grandes Cuentos y Leyendas' traerá historias de amor, humor o terror que han hecho las delicias de varias generaciones de niños durante décadas.

Los nueve próximos domingos 'Grandes Cuentos y Leyendas' traerá historias de amor, humor o terror que han hecho las delicias de varias generaciones de niños norteamericanos durante décadas.

Cada capítulo está dirigido por un director diferente, Richard Storm, David Steinberg o Sheldon Larry, entre otros, y protagonizado por actores distintos, tan populares como Michael York, Jerry Glover, Martin Short y Jamie Lee Curtis, la atractiva hija de Tony Curtis.

Los nueve cuentos, filmados en escenarios naturales, reflejan hasta el mínimo detalle las características descritas en las narraciones originales, creando una convincente atmósfera de ensueño, propia de estos relatos.

El primer cuento, 'Pecos Bill, el Rey de los Vaqueros', narra la historia de un apaches pueblecito, Petunia City, que transformada su vida con la llegada de un ruidoso y arrollador vaquero que no deja sus pistolas ni para dormir. "La leyenda de Sleepy Hollow" es una narración de fantasmas, con pasajes verdaderamente terroríficos, interpretada por Ed Begley, conocido por su interpretación en la serie 'Hospital', y dirigida por Edd Griles.

El tercer relato es 'Johnny Appleseed', interpretado por Martin Short y dirigido por Christopher Guest, la conmovedora historia de un plantador de árboles frutales que posee poderes mágicos.

Uno de los títulos más conocidos es 'Mi querida Clementina', que en esta ocasión interpreta la realizadora de la serie, Shelley Duvall, junto con el actor Ed Asner (Lour Grant), y que desarrolla el contenido de una de las canciones de folk más conocidas por los niños americanos e ingleses. El actor Elliot Gould, 'Un puente lejano' y 'Una vida juntos', encarna el papel de un jugador de beisbol en 'Casey con el bate'. La atractiva hija de Tony Curtis, Jamie Lee Curtis, excelente en su trabajo en 'Un pez llamado Wanda' y 'Entre pillos anda el juego', entre otras, es una pistolera de puntería infalible en 'Annie Oakley'. Otro de los rostros conocidos para el público español, y mucho más ahora tras su aparición en 'El secreto del Sáhara', es el de Michael York, que protagoniza el último relato, 'Ponce de León y la fuente de la eterna juventud'.

Shelley Duvall, creadora de la nueva serie

"Consejo de familia" y "Malas calles", en la emisión cinematográfica

El director griego Costa-Gavras realizó en 1986 una película muy alejada de sus habituales producciones: 'Consejo de familia', la humorística historia de una familia de ladrones que, como todo el mundo sabe, son gente honrada.

Al director, autor de un cine épico y de denuncia hasta ese momento, le interesó en 'Consejo de Familia' mostrar su facilidad para reirse en complicidad con el espectador de la historia que cuenta.

Para convertir a Johnny Halliday y Fanny Ardant, los protagonistas, en ladrones tecnificados se documentó con la policía francesa sobre los métodos que utilizan los 'cacos' en el desvalijamiento de pisos.

Las otras películas de hoy son 'La vida secreta de Walter Mitty', un clásico de la comedia con Danny Kaye, Virginia Mayo y Boris Karloff., y 'Malas Calles', en 'Domingo Cine', con Robert de Niro en una violenta historia dirigida por su amigo Martin Scorsese.

El bar Tonys es lugar de encuentro para gentes muy variadas: acoge a personas solitarias, marginadas y seres habituados a moverse en los límites de la delincuencia. Allí coinciden dos hombres de vida difícil, un fanático religioso y un descargador del muelle.

Programación

PRIMERA CADENA

Telediario fin de sema-

El tiempo
Los trotamúsicos
"Aventura del Montgolfo"
La comedia
"La vida secreta de Walter

Intérpretes: Danny Kaye, Mayo, Boris Karloff, Ann Rutherford, Bates.
Juego de niños
Grandes cuentos y (Nueva serie)
Bill, el rey de los

Al filo de lo imposible
(Repetición en TVE-2: Jueves 10,30)
"Ojos de arena"
Telediario fin de sema-

En portada
Domingo cine
"Malas calles"
Intérpretes: Robert de Niro, Keitel, David Proval, Romanus, Amy Robin-

Tonys Bon's lugar de para gentes muy acoge a personas solitarias y seres habituados a moverse en los límites delincuencia.
Avance Telediario
Largometraje
"Pacto en familia"
Intérpretes: Johnny Kallyday, Ardant, Guy Marchand, Martin, Laurent Romor, Rennes, Caroline

Una pequeña y agradable familia de rateros: el padre, la madre, el fiel amigo Falcón, los dos chicos François y Martine. El padre acaba de cumplir cinco años de condena y la familia le va a dar una fiesta de bienvenida. La familia parecía que iba subiendo listones en la escalera social. Un nuevo apartamento, unas vacaciones en Bretaña, colegios internos religiosos para los chicos... Hasta el día en que François pidió permiso para acompañar a su padre a un "trabajo" y no dudó en hacer chantaje para conseguirlo.

01,45 Despedida y cierre

SEGUNDA CADENA

07,45 Carta de ajuste
"Sonata para piano", "Fantasía para guitarra"
07,59 Apertura
08,00 Dibujos animados
"Augie Doggie"
08,30 Cursos de idiomas
09,50 Los picapiedra
"Episodio n 9"
10,20 Largometraje juvenil
"El último vuelo del Arca de Noé"
Intérpretes: Elliott Gould, Genevieve Bujold, Ricky Schroder, Tammy Lauren, Vincent Gardenia, Dam Elcar, John Fugika.
12,00 Domingo deporte
–Baloncesto
Campeonato de Liga.
Joventut de Badalona - F.C. Barcelona
Desde Badalona. El directo.
–Tenis
Campeonato de España Femenino. Final.
–Esquí
Copa del Mundo
16,45 Ceremonia de entrega de los premios Nobel
18,30 "La Hora de Bill Cosby"
"Episodio n 6"
19,00 "El precio Justo"
20,30 Kunfg Fu
"El alma del guerrero"
21,30 Estudio estadio
Resúmenes de los partidos de Fútbol del Campeonato Nacional de Liga.
00,00 Tiempo de creer
"Juntos podemos"
00,15 Arte y artistas flamencos (Repetición en TVE-2: Miércoles 13, a las 09,00 h.)
00,45 Despedida y cierre

MATINAL

7,45 Carta de ajuste
7,59 Apertura
8,00 Buenos días
9,00 Enfermeras
"Episodio n3"
9,55 Avance telediario
10,00 El día por delante
–El derecho de amar (A las 10.30)
"Episodio n 134"
–Avance telediario (A las 11.55)
–Santa Bárbara (A las 12.00)
"Episodio n 156"
–Avance telediario (A las 13.00)
–Dibujos Animados (A las 13.05)
"Correcaminos"
14,00 Informativos territoriales
14,55 Conexión con la programación nacional

Camilo José Cela será hoy galardonado con el Nobel de Literatura.

La entrega del Nobel a Cela, en directo por TVE-2

Los Servicios Informativos de TVE, conscientes de la importancia de la concesión del premio Nobel de Literatura al escritor español Camilo José Cela, han decidido dar al acontecimiento todo el protagonismo que se merece y para ello se han desplazado a Estocolmo un equipo de doce personas que retransmitirán en directo la ceremonia de entrega de los premios.

Por la segunda cadena, y a partir de las 16,45 horas, los telespectadores podrán ver al autor de 'La Colmena' subir al estrado y recoger el galardón que le acredita como ganador del premio Nobel.

Entre los invitados por el escritor a la ceremonia estará su compañera Marina Castaño, aunque no su esposa, Rosario Conde, quien al tener conocimiento de que Cela había expresado su deseo de 'no tenerla al lado', declaró que respetaría su voluntad a pesar del 'dolor' que le producía no estar con él.

El acto de la entrega será comentado por Angeles Caso, que vuelve así a TVE tras una larga ausencia, y Anna Castells presentará la segunda edición del Telediario del domingo, que se hará también en directo desde Estocolmo.

"Pinochet, ya eres historia" es el título del espacio que el programa 'En Portada' dedicará hoy a las últimas jornadas de la campaña electoral en Chile.

Se analizarán los programas de las distintas fuerzas políticas que intervendrán en los comicios el próximo día 14.

M.C.D.2022

DISTRIBUIDO POR
COGAMA, S.L.
TLF: 21 67 26

ALTOZANO

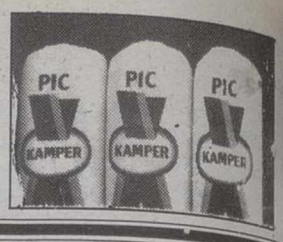

Un anciano convoca a más de 200 amigos para celebrar su centenario

ALMENDROS (Cuenca).– Un anciano de 99 años que el día 22 de diciembre celebrará su centenario ha invitado a 200 familiares y amigos procedentes de cinco provincias de España a la fiesta que ha organizado en su pueblo natal, Almendros, con motivo de su cien cumpleaños.

Victorio Alvarez Bustos, más conocido como 'el tío Vitorio', ha querido de esta forma cumplir con su promesa de sacrificar cinco o seis corderos para agasajar a sus parientes y amistades si, como presumía, su buena salud le permitía llegar a los cien.

La mayoría de los familiares que han confirmado que asistirán a la fiesta son de pueblos de la provincia de Cuenca, si bien han anunciado su presencia otros parientes octogenarios de Zaragoza, Benidorm (Alicante), Valencia y Madrid.

El 'tío Vitorio' argumentó que 'todavía no se puede cantar victoria'.

Cuando calienta el sol. Durante algunos días, nadie se ha podido calentar al sol. Ni de cara, ni de espaldas. Ayer, durante unas horas, nuestros mayores pudieron disfrutar del sol, ese sol que en los días de fiesta se hace necesario para mejor provecho de la jornada. Una imagen entrañable que apetece que se repita todos los días. Una forma para no perder las buenas costumbres. JESUS MORENO

Los parapsicólogos invocarán la lluvia para el norte de Españ

HARO (La Rioja).– Los asistentes al Congreso Nac de Parapsicología, que se c bra este fin de semana e ciudad de Haro, 'invocarán lluvia para la zona norte España en una ceremonia ancestral, informó ayer a su responsable, Prude Muguruza.

Añadió Muguruza que ceremonia ritual, que se c brará esta noche en la bó del Hotel 'Los Agustinos', es un antiguo convento, se lizará a la 'vieja usanza', e que se intentará atraer la l al Norte y que desaparezca sur de España, donde ya ha sado varias muertes y gra daños materiales.

Muguruza, parapsicól comentó que la parapsicol científica e investigativa España 'está muy desotr zada'.

Protestas por un anuncio que aconseja regalar preservativos en Navidad

LONDRES.– Un diputado británico ha pedido la dimisión de un funcionario del Ministerio de Sanidad que aconsejó a los padres regalar preservativos en estas Navidades a sus hijos adoslecentes.

Geofrey Dickens dijo que Norman Rushworth debería ser cesado inmediatamente por la que calificó de 'escandalosa y repugnante recomendación'.

Las jóvenes que encuentren un preservativo debajo del árbol de Navidad podrían pensar que sus padres les autorizan a una conducta sexual desenfrenada', dijo Dickens. El diputado señaló que la sugerencia alentaba la promiscuidad.

Por su parte, Rushworth, encargado de las campañas de promoción de sanidad y medicina preventiva, consideró que con ello aseguraba la prevención del SIDA.

CHIRIBITAS

■ Lo que es la vida. Cuando los insumisos están dando la "guerra" por las plazas militares de España, el Ejército se empeña en conseguir más adeptos al servicio de la Patria.

* * *

■ A Carlos Martínez Gómez le ha llegado la carta del Ministerio de Defensa, del Centro Provisional de Reclutamiento de Albacete, para que "se presente con la posible urgencia con la documentación militar que posea, para aclarar datos relacionados con usted y provisto del DNI".

* * *

■ Y Carlos, un jovencito de Albacete, un niño de siete años, no sabe que hacer. Quiere servir a la Patria y no quiere complicarse la vida con los insumisos. ¿Qué hacer?

* * *

■ Está bien que los del CDS o el propio Gobierno quiera recortar la "mili", pero no tanto. Si el pequeño Carlos entra en filas seguro que cuando le crezca la barba será capitán general.

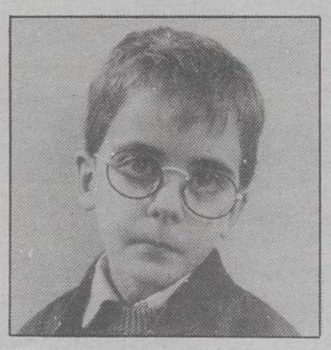

Carlos, un joven militar

* * *

■ Nos llegan algunas quejas de funcionarios. No todos pudieron saborear el puente de la Constitución y de la Inmaculada. Dentro de su colectivo hay gente que curra y que se queda sin puentes.

* * *

■ Como en el resto de los trabajos. Ya se sabe. Curran los de siempre y se benefician los de siempre. Unos nacen con estrella y otros estrellados.

* * *

C. Lampreave quiere hacer un musical con Almodóvar

TERUEL.– La actriz Chus Lampreave, que participó ayer en una mesa redonda celebrada en Teruel sobre 'las mujeres en las películas de Almodóvar', manifestó que le gustaría hacer una película musical con ese director manchego.

La mesa redonda, organizada con motivo de la Semana Internacional de Cine de Teruel, contó con la participación de los actores Guillermo Montesinos y Rosi de Palma, y la directora de la Filmoteca del Ministerio de Asuntos Exteriores, Lola Millas.

Respecto al trabajo como director de actores de Pedro Almodóvar, Guillermo Montesinos señaló que 'personalmente no trabajo tranquilo con Pedro, ya que durante el rodaje, aporta muchas ideas difíciles de sintetizar, y me pongo muy nervioso'.

En este sentido, tanto Chus Lampreave como Rosi de Palma disintieron de Montes y destacaron que se enten muy bien con el director 'Mujeres al borde de un ata de nervios', que, señalaron, pide en los rodajes que sea nosotras mismas'.

Según Lola Millas, 'el tr miento que hace Pedro Al dóvar de los personajes fe ninos no ha sido entendido general, por las feminista

Pedro presenta normalm mujeres solas y en consta actividad, con las que denu situaciones sociales difíciles aceptar a pesar de que las c ta en clave de humor', com Lola Millas.

Finalmente, todos los pa cipantes en la mesa redo a la que asistió numeroso pú co, coincidieron en afirmar el cine del director manch Pedro Almodóvar puede p vocar rechazos o adhesio pero nunca indiferencias e los espectadores .

LOS MEJORES PRECIOS CON LA MEJOR CALIDAD
TODO EN PIEL
Cazadoras
Chaquetones
Combinados napa y piel
ALTA PELETERIA
ALBACETE-PIEL
ROSARIO 23 ALBACETE
COMPRE CON TOTAL GARANTIA
LO NUESTRO ES LA PIEL
VENTA DIRECTA DE FABRICA
ABIERTO SABADOS TARDE

JUEGUE AL
TICKET CUPON
seYca
OBTENER GRATIS SU COMPRA ES MUY FACIL
EL NUMERO PREMIADO DEL TICKET CUPON DEL SABADO CORRESPONDE AL SORTEO DE LA O.N.C.E. DEL LUNES
En su visita a seYca busque el producto TICKET CUPON, incluyendo el mis mo en su compra Vd. ya participa en el juego.
Si le coinciden las dos últimas cifras de su ticket con las dos del sorteo de la O. N. C. E. del mismo día y en el mismo orden, VD. GANA el valor de la compra que haya efectuado, que le será devuelto en metálico en el acto por
SUPERMERCADOS seYca

M.C.D.2022