# La Tribuna de Albacete

Director: Carlos Zuloaga López

DIARIO INDEPENDIENTE

Viernes, 3 de Noviembre de 1989

AÑO VI ■ NUM. 1.767 ■ Edita Publicaciones de Albacete, S.A. (Pubalsa) ■ 65 PTAS. ■


*Para Alejandro Baldueza, pecan de continuistas y caen en errores de ejercicios anteriores*

## Oposición del CDS hacia la redacción actual de los presupuestos regionales

**El presidente regional del CDS, Alejandro Baldueza, afirmó ayer que el borrador de los presupuestos generales de Castilla-La Mancha es hereditario de un continuismo falto de imaginación que agudizará los desequilibrios territoriales.**

Según declaró el dirigente centrista, el proyecto de ley socialista incurre en los defectos tradicionales de anteriores ejercicios e hipoteca el progreso económico de una comunidad que corre el peligro de sufrir un estancamiento que acentúe su ya preocupante marginación. Además, Baldueza anunció la inmediata instauración de oficinas provinciales de información parlamentaria, entidades que se encargarán de encauzar las inquietudes ciudadanas y de plasmarlas en iniciativas legislativas promovidas a partir de los escaños que ocupa el Grupo Mixto.

(Pág. 6)

El centrista Alejandro Baldueza.

### El Grupo Popular insta al Gobierno regional para que explique en el Parlamento los resultados de su política de empleo

(Pág. 6)

Carlos Romero.

### Vicente Albero y Pedro Solbes entre los candidatos para sustituir a Carlos Romero

**Páginas especiales de César Lumbreras (11 a 16)**

### Desestimada la propuesta urbanística de los aledaños de la Posada del Rosario

La comisión de Urbanismo del Ayuntamiento de Albacete ha desestimado la propuesta de los propietarios para la unidad de actuación urbanística de los alrededores de la Posada del Rosario. El arquitecto municipal había emitido un infome desfavorable al proyecto presentado por los propietarios de los terrenos, ya que éste incumple el PGOU al excederse en el número de alturas de los edificios. El Ayuntamiento continuará con la reparcelación por oficio en cuanto al suelo destinado a viales.

(Pág. 5)

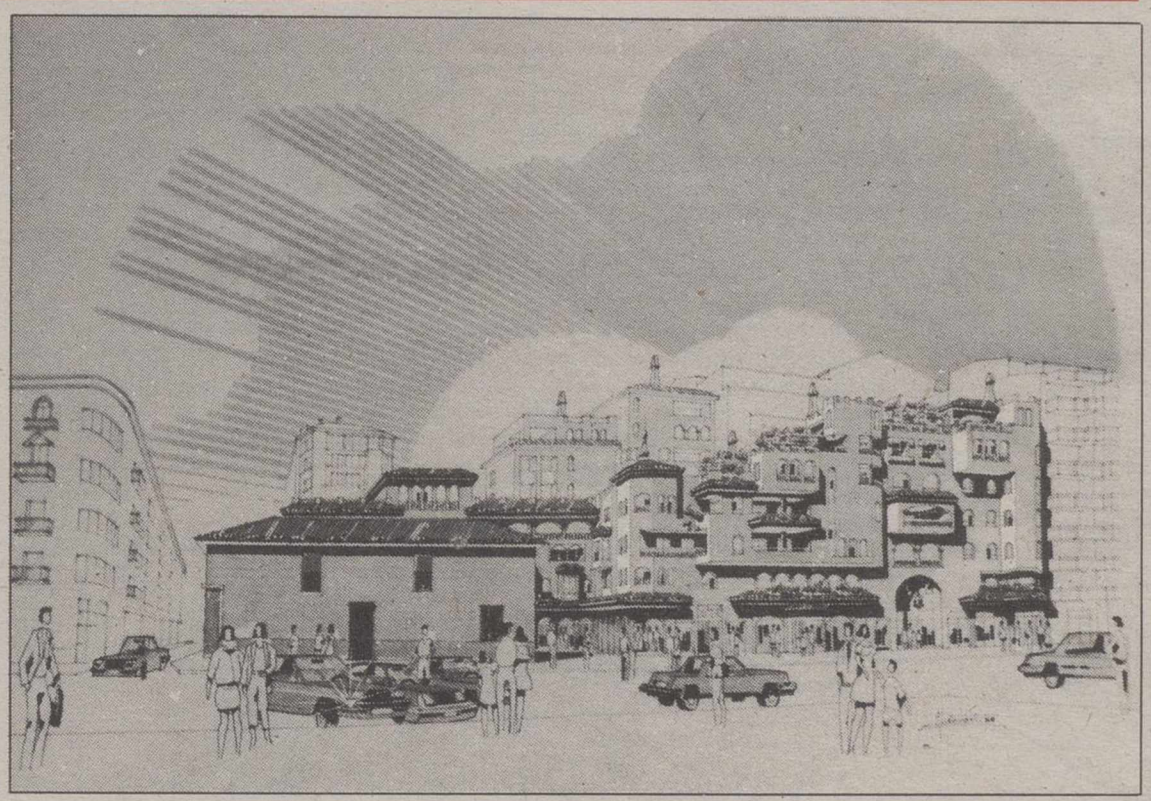

Proyecto para el complejo residencial en los alrededores de la Posada del Rosario.

### Bases del concurso de LA TRIBUNA

(Pág. 9)

**Lotería Primitiva**
**Combinación ganadora**
**5-6-7-16-19-29**
**Complementario: 34**

## *Y además...*

Prosiguen las huelgas de médicos rurales en demanda de mejoras laborales (Pág. 6)

UGT de Albacete se prepara para afrontar el congreso de renovación estatal (Pág. 7)

González califica de "victoria histórica" la mayoría absoluta del PSOE (Pág. 19)

"Los Colombaioni" iniciaron en Hellín una gira artística por la región (Pág. 10)

Un mermado CABA se enfrenta hoy a un potente y atractivo Dínamo de Moscú (Pág. 28)


LA GRAN OCASION

**Coches de todas las marcas, usados como nuevos.**

- Todas las marcas. Todos los modelos.
- Servicio Citroën 24 horas.
- Garantía hasta 2 años.
- Financiación hasta 48 meses.
- 1.000 Puntos de Asistencia Post-Venta.

Eurocasion

CENTROCAR, SA
Agente Oficial Citroën
Marqués de Villores, 25.
Octavio Cuartero, 6. Tel: 22 27 87. Albacete.


M.C.D.2022

**La Tribuna**

Año VI
Depósito Legal: AB-752-1984
EDITA: PUBALSA (Publicaciones de Albacete, S.A.)

**Director**
Carlos Zuloaga López.

Subdirector
Luis Parreño.

Redactor Jefe
Adolfo Giménez.

Redacción:
Gregorio Salvador, Jesús Rodrigo, Antonio Córdoba, Fernando Ganuza, Blanca Acacio, Eva Cañas, Mª Angeles Guridi, Felicidad Izaguirre.

Fotografía:
Luis Miguel Calero y Jesús Moreno.

Agencia informativa y Telefoto:
Efe

Jefe de Talleres
Antonio Lajara.

Talleres:
Salamanca, 17 y Polígono Campollano, Calle D, Núm. 1

Apartado de Correos: 369.
Telefax: 211275.
Télex: 29696. PUAL

Gerente
Ramiro López Henares.

Redacción, administración, suscripción y publicidad:
Calle Salamanca, 17, Entreplanta.

Teléfonos
21 01 21-21 01 13

**Exclusiva de publicidad nacional: NOVOMEDIA, S.A.**
**Director general:** José Manuel Rodrigo
**Madrid:** Juan Miguel Soria. Recoletos, 15. Telf: 564 15 58. Fax: 564 19 09; **Barcelona:** Ramón Domínguez. Beethoven, 15. Telf: 201 12 66; **Bilbao:** Juan Luis González Anduiza. Alameda Mazarredo, 6. Telf: 424 46 05; **Valencia:** Santiago Sánchez Beato. Embajador Vich, 3. Telf: 351 10 65; **Sevilla:** Carlos Rodríguez. República Argentina, 24 3°-3 A. Telf: 27 58 94

*Firma invitada*

# Cambiar ¿para qué?

JAVIER GONZALEZ FERRARI

El número tres del PSOE, José María Benegas, se hacía esta pregunta el pasado martes, en la rueda de prensa en la que explicó la valoración que de los resultados electorales hacía su partido, el partido ganador. ¿Cambiar para qué? Se preguntaba Benegas a la vista de la tercera mayoría absoluta, un análisis simple, fácil, que con toda seguridad no valdrá para los años que se avecinan. Benegas, posiblemente imbuido por el espíritu propagandístico de los últimos meses, no se ha parado a pensar --y con él toda la ejecutiva socialista-- que las cosas no pueden ser idénticas en la legislatura que estrenamos. Durante siete años la España política no ha tenido más que un líder, que un punto de referencia en el firmamento de la vida pública: Felipe González. Desde la madrugada del lunes, desde el momento en que se supo que el PSOE conseguía la mayoría absoluta por los pelos y que José María Aznar rompía el maleficio del "techo electoral" de Fraga, y Julio Anguita multiplicaba por dos veces y media el número de escaños, el panorama variaba de manera significativa. Ahora son tres los líderes políticos que harán oír su voz en el parlamento y en la vida política toda. Tres líderes con su respectiva clientela, atenta a cada debate de interés y dispuesta a echar el resto.

Seguramente es aquí donde se encuentra la clave a la hora de interpretar unos resultados electorales que son un éxito indiscutible para el partido gubernamental y que, sin embargo, han sido aguados por esa manía de poner el listón en la consecución de la mayoría absoluta, o estable, como eufemísticamente se ha definido por parte de los líderes socialistas durante toda la campaña electoral. Alfonso Guerra, que mostró su soberbia en la noche del domingo ante todo el país, cometío el error de decir en un par de mítines que su partido no se conformaba con menos "del todo". O mayoría estable, vino a decir, o nos marchamos. Alfonso Guerra, cuyas dotes de actor están más que reconocidas, rectificaba en una entrevista en Televisión al día siguiente de los comicios. "Nos da lo mismo 17 que 176 escaños" --decía-- para curarse en salud ante las dudas de una mayoría absoluta conseguida en la noche electoral más ocultista de la historia democrática española. ¿Cambiar para qué? Cambiar, señor Benegas, para no perder pie en la sociedad española dentro de cuatro años ¿Le parece poca razón?

*Revista de prensa*

## EL MUNDO

### Respuesta a José María Benegas

Ahora José María Benegas, "número tres" del PSOE, acariciando el logro de la mayoría absoluta, ha parafraseado a Lenin –convirtiendo la pregunta equívoca en afirmación equivocada– y se plantea también: "¿Gobernar de otra manera?, ¿para qué?". Como igualmente han cavilado, en parecidos términos, Alfonso Guerra y Carlos Solchaga, resulta claro que los responsables socialistas están pidiendo una respuesta.

Pero antes de responder convendría lamentarse, una vez más, del pragmatismo en los intereses que revela asociar el "taquillazo comercial" de la mayoría absoluta a la no conveniencia de modificar el "arte" de gobernar. Así se hizo Hollywood, efectivamente.

Gobernar de otra manera, ¿para qué? Para que la democracia arraigue de verdad en la vida española y los ciudadanos se sientan partícipes de la vida comunitaria, y no sólo "votantes" ocasionales. Para crear mejores mecanismos de diálogo y entendimiento con los interlocutores sociales, y evitar así espasmos como el 14-D. Para mentalizar a todos los responsables políticos y altos cargos de que su puesto depende de su eficacia, y el que lo haga mal, como en su día dijo González, que se vaya. Para optimizar las infraestructuras y los servicios públicos. Para reactivar la adormecida vida parlamentaria, admitiendo la posibilidad de legislar con las buenas sugerencias de la oposición y las minorías. Para llegar hasta el final de cuantos entuertos y asuntos oscuros se denuncien, sin impedir comisiones de investigación. Para generar una nueva moral de honestidad y decencia, una ética que regenere a esta sociedad de la ambición y del culto del dinero.

## ABC

### Transparencia

Quienes se han apresurado a dar por definitivos los resultados electorales de algunas mesas descartando toda posibilidad de error humano o mecánico en el cómputo han hecho un flaco servicio a quienes, como la mujer del César, importa tanto el ser honesto como el parecerlo. Pero, sobre todo, al argumentar que la duda perjudica a la democracia, demuestran que confunden, interesadamente, la sabiduría con la fe ciega o la credulidad ingenua con las inevitables miserias de la condición humana...

...Contribuye más a la consolidación de un sistema superar el reto de su vulnerabilidad que aceptar a ojos cerrados que el error es imposible, exactamente igual que una ley o un teorema superan el "tet" de validez universal cuando, despejadas sus incógnitas, muestran vigencia ante cualquier supuesto o condición imaginable.

En el bagaje de la cultura y de la ciencia han quedado innumerables testimonios del potencial creador de la duda frente al conformismo inmutable de los interesados en negar la posibilidad del error o los acomodaticios que prefieren adoptar "la fe del carbonero". "Quien no duda no puede conocer la verdad", apuntaba Saavedra Fajardo, "mal malo es agitarse en el error", insistía Manzoni. Si los grandes descubrimientos de la humanidad no se hubieran apoyado en la búsqueda de la verdad, la Astronomía, la Medicina y la Física aún seguirán rindiendo culto a la Tierra como centro del Universo...

...Si en algunas urnas de Barcelona, Málaga, Las Palmas, Asturias y Andalucía existen dudas razonables sobre la exactitud de los recuentos, lo que está en juego no es sólo un escaño o una mayoría.

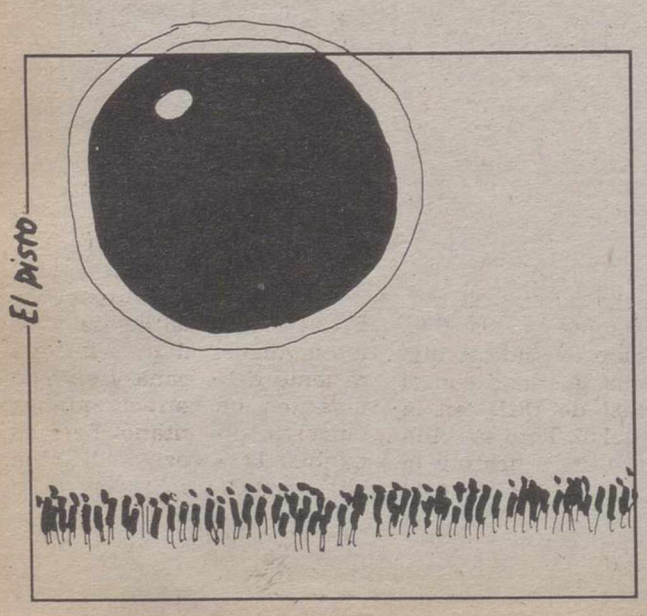


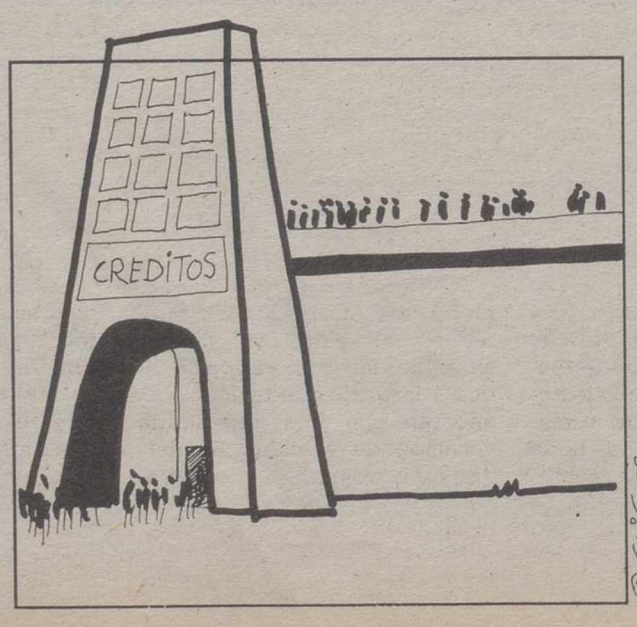


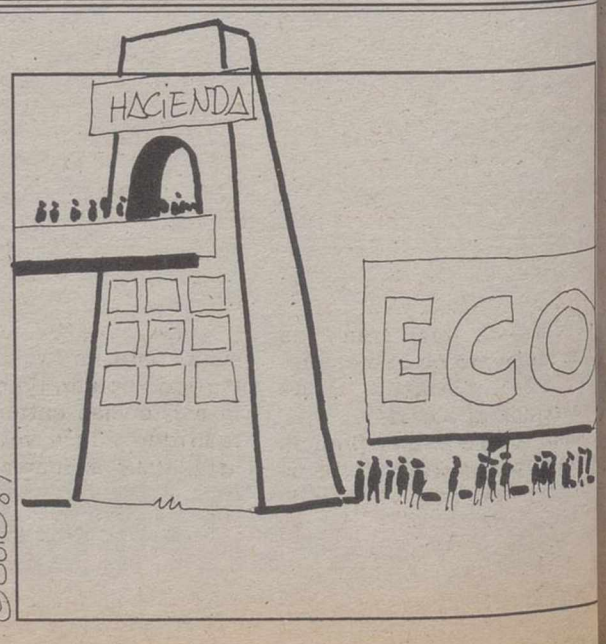


M.C.D.2022

*Punto de vista*

# Escalera hasta el cielo

EDUARDO CANTOS

Nuestro Ayuntamiento es pobre. O está pobre, pues en estos momentos no dispone de la consiguiente partida presupuestaria que permita comprar un nuevo camión-escala que le hace falta al Parque de Bomberos de la ciudad.

Todo esto se vio en la comisión correspondiente, donde, además de ser expuesta la necesidad de contar con un nuevo vehículo de esas características, ya que el que hay es viejo y debe ser retirado de uso en determinados días que se aprovechan para hacer la revisión técnica, el grupo que gobierna el Ayuntamiento de Albacete puso de manifiesto, que esos más de treinta millones de pesetas que hacen falta para llevar a cabo la compra, no los tienen. Y que por eso habrá que esperar a otra ocasión en que los presupuestos contemplen esa posibilidad.

¿Qué pasará si en uno de esos días en que el camión escala está siendo revisado, y por lo tanto fuera de servicio, en Albacete ocurre un siniestro en los que se hace imprescindible el uso de ese vehículo?

Miren ustedes, señores de la corporación municipal albacetense, éstas son cosas que pasan. Y que, cuando pasan, todo el mundo se pone nervioso y procura eludir responsabilidades. De ahí que si nosotros las sacamos a relucir, es porque conviene airearlas ante el entendimiento de la opinión pública, que es la que luego emite su implacable veredicto.

En tal sentido, tengo la sensación de que algo está distorsionado en el diseño de la política municipal que el grupo que capitanea José Jerez desarrolla en la ciudad. Tal aparición viene del hecho concreto de saber, que para hacer frente a todo ese lío lío innecesario de la remodelación de las calles Tesifonte Gallego y Marqués de Molins, sí que cuentan con presupuesto, y para algo tan fundamental como es disponer de una "herramienta" de trabajo para salvar vidas, no. Pero, claro, digo lo que tantas veces ya he dicho, un camión-escala no se ve. En cambio, un jardín, un ensanche de calle y cosas por el estilo, sí.

¿Qué esto que empleo pueden ser términos demagógicos? Quizá. Pero con una salvedad: que por medio de ellos lo único que se pretende desde la humanidad de cada cual, es ayudar a que los problemas de Albacete se solucionen.

Este tipo de asuntos ¿no convendría que también le interesaran a la Asociación Provincial de Consumidores "El Molino"? Porque, es coherente, mientras está echando tanta carne en el asador sobre el caso particular de la peatonalización de la Calle Ancha, abandona otros como pueden ser este en concreto, o el del estado del Matadero Municipal, que pide a gritos un mínimo de atenciones y de cuidados para que el consumidor, ¡el consumidor!, señor presidente de la Asociación antes mencionada, no corra otros peligros que los necesarios.

> Estas son cosas que pasan. Y que, cuando pasan, todo el mundo se pone nervioso y procura eludir responsabilidades

### *Se confirma: una barbaridad*

Después de leer las referencias del informe de la ingeniera municipal, nos ratificamos en aquello que ya tenemos dicho: la remodelación de las calles que afectan al centro de la ciudad, para el tráfico rodado significa una barbaridad que cuando caiga de lleno sobre el concreto problema, a don José Jerez y a sus muchachos les va a traer sin cuidado. Al primero, porque ya habrá abandonado la alcaldía; y a los otros, también por eso, aunque, al contrario que el señor Jerez, lo tendrán que soportar como ciudadanos.

Sin entrar más de lleno en la cuestión, y sólo barajando los datos que ustedes mismos pueden barajar como conductores, juzguen el problema que se crea cuando un coche enfila la calle Salamanca en dirección al Parque de Abelardo Sánchez; que no puede girar hacia la derecha hasta que no llega al final. Es decir, al cruce con la Avenida de España.

### *Agua, amor y... fantasía*

Ya sabemos que la declaración "de interés nacional" comporta unas exigencias económicas muy determinadas que deben ser asumidas en los Presupuestos Generales del Estado. Y que cuando este asunto se contempla desde la óptica del gobierno autónomo, la visión que podemos tener del mismo es de colaboración, de deseos de ayudar a sacar adelante el problema. De no estarse cruzados de brazos. Todo lo contrario que cabe pensar cuando son analizados los presupuestos económicos para la región en el año 1990, y en el caso concreto de las 50.000 hectáreas de nuevos regadíos para Cuenca y Albacete.

Bien, a la vista de los tales presupuestos, parece que Fuensalida no se va a mojar más de lo que se ha mojado. Y que, por eso, el bañador se lo tiene que poner la iniciativa privada, que como no sepa nadar... Pues que Dios la ampare.

# La tristeza de Suárez

FERNANDO ONEGA

Las elecciones han dejado, como es natural, una secuela de triunfadores y víctimas. Los primeros --Anguita y Aznar, básicamente-- tratan de estudiar cómo conquistar el liderazgo de la oposición y crecer nuevamente sobre ese liderazgo. Los segundos están sumidos en una reflexión profunda para decidir sus caminos y proyectos futuros.

Entre esas víctimas se encuentran Suárez y sus hombres. Pero, de forma muy personal, Adolfo Suárez. Si hemos de creer algunas informaciones publicadas, se están produciendo movimientos internos del partido, que reclaman responsabilidades por el resultado de las urnas. Un miembro centrista de la Asamblea de Madrid, Fernando Lanzaco, se pasó al Grupo Mixto. Aunque las razones auténticas de este abandono parecen ser diferencias de criterio sobre la designación de portavoz en la asamblea, Lanzaco dejó dicha como herencia esta frase tremenda por el momento en que es pronunciada: "Suárez tiene secuestrado al partido".

Sobre Adolfo Suárez pudiera estarse produciendo el mismo fenómeno que sobre los directivos y entrenadores de los equipos de fútbol: cuando no se obtienen dos triunfos consecutivos, se les empieza a mover el sillón. No se puede descartar que estos movimientos, levemente sediciosos, se están alentando incluso desde fuera del CDS. La existencia de un partido como el del primer presidente constitucional es un obstáculo para todos sus vecinos: para el PSOE, porque le quita parte del voto progresista, pero no "rojo". Para el Partido Popular, porque le resta asistencias entre el electorado que nunca votará socialista. Batir a Suárez es, dede esta perspectiva, una tentación cuando, por un lado, se puede perder la mayoría holgada y, por otro, se ven esperanzas de "tocar poder en próximas convocatorias electorales.

> ¿Qué es el CDS sin el duque? Sencillamente, no existe. Adolfo Suárez es su rostro, su alimento, su estilo, su gran capital político

Lo que resulta poco comprensible es que haya tentaciones internas de forzar a Suárez a poco menos que a la dimisión como presidente del CDS. Porque, ¿qué es el CDS sin el Duque? Sencillamente, no existe. Adolfo Suárez es su rostro, su aliento, su estilo, su gran capital político. Discutirlo desde dentro es apostar por una arriesgada vocación de suicidio. Recuerda, inevitablemente, las operaciones de caza y captura de Fraga, pero con una gran diferencia: Fraga tenía un "techo" personal, Suárez es que le da techo en el sentido de cobijo al centro político español.

Está bien que se abran períodos de reflexión, que tendrá que ser dura y sincera. Lo malo para el CDS no es que se hayan perdido doscientos mil votos, repartidos entre el PP e Izquierda Unida. Lo malo es que se ha cortado la tendencia creciente, y los fríos números parecen indicar que Suárez se ha quedado con el voto residual de UCD, en la catástrofe del 82. Pero eso obliga a meditar, no a destruir lo que existe. Eso obliga a buscar una vía de supervivencia en un Parlamento que se ha complicado para el centrismo, cuando Felipe González está "condenado" a ocupar ese espacio, empujado por Aznar y Anguita. Dedicarse a destruir al líder, al único que tienen, es lo más parecido a una ceremonia ritual de suicidio colectivo.

Se comprende, por todo ello, que Suárez esté entristecido. Es la tristeza del hombre que fue fundamental en la historia reciente de España y escogió jugar en un terreno que se demostró minoritario. Pero es también la tristeza del hombre que se puede encontrar en la soledad de los suyos. Personalmente, creo que no lo merece.

M.C.D.2022

## Arcalaus el encantador

# Política marciana

RAMON BELLO SERRANO

> En una cosa se equivoca gravemente don Angel Galán. El Gobierno —aún con su mayoría absoluta legítima y legendaria— va a estar afecto al titubeo o la debilidad, por la sencilla aritmética de los números

Este hombre me va a representar a mí. Antes que José María Benegas proclamara la infalibilidad del dogma ¿Gobernar de otra manera? ¿Para qué? veníase el diputado electo para las urnas con el misal aprendido.

Pero el cronista no sale de su asombro. Se llama don Angel Galán y el día que depositó el voto (yo le hice caso a Bono y me llevé a mi hija al colegio electoral "para explicarle la grandeza de elegir al Gobierno") se permitió unas declaraciones un tanto marcianas. Ya no tienen importancia grande porque los avistamientos en la Unión Soviética han demostrado que lo inconcebible, inimaginable e inaudito lo marciano empiezan a ser asuntos de recibo.

Tras depositar su voto en las urnas el hoy diputado Galán declaró:

"Teniendo la mayoría supondría casi una traición renunciar a determinados objetivos para silenciar a las minorías que nos atacan o ceder en aspectos vitales de nuestra ideología para contentar a los demás. Un Gobierno no puede transmitir debilidad o titubear a la hora de plasmar un proyecto que se impuso gracias a la confianza popular".

Confieso mi sorpresa. Uno ha sido siempre muy cauteloso con la cosa del objeto volador no identificado. Pero con estas declaraciones voy a aficionarme al discurso del doctor Jiménez del Oso o del novelista Benítez. (Ahora sacan un número especial de la revista "Más allá"). Don Angel Galán ya tiene la mayoría y su voto sustentará un equipo de gobierno monocolor. Lo cual significa que también está "más allá". Pero decir que es traición –casi (sic)– renunciar a objetivos para silenciar a las minorías, está en las antípodas de lo democrático. Porque el respeto a las minorías es piedra angular –máxime cuando se dispone de mayoría absoluta– de la constitución pactada, y es preferible mínimas cesiones para integrar en el juego de lo público a los minoritarios, que la prepotencia dura en el gobierno. Nos emocionamos –claro está– cuando el diputado Galán expresa que "a veces se confunde la prepotencia con la seriedad". (Debe referirse a la hilaridad de la señora Conde en la noche electoral). Pero cuando el diputado no quiere renunciar a determinados objetivos (?) que podrían –de ser matizados– silenciar a las minorías (!) demuestra que está poco pulido. Peor todavía es que confunda la cesión en aspectos vitales de su ideología para contentar a los demás. Debió decir para contentar al Gobierno, que el señor Galán confunde –como su grupo– la soberanía representada en sus diputados con el Gobierno aupado –precisamente– por la mayoría legendaria. Porque el Gobierno administra a todos los españoles –como el señor Galán es diputado por Albacete, hasta de sus no votantes, por simple obligación ética–. En efecto, la cesión es muy subjetiva. Por disciplina de partido se aceptó la Organización del Atlántico Norte, el ingreso de la Unión Europea Occidental, el silencio absolutísimo en el caso de un subcomisario, la dejadez con la tarjeta oro de doña Miró, la ironía en aquello del Mystère y el "de divino culto" en la reflexión presidencial para el adelantamiento de las elecciones.

Toda una celebración de criterio propio de estos diputados del " más allá".

En una cosa se equivoca gravemente don Angel Galán. El Gobierno –aún con su mayoría absoluta legítima y legendaria– va a estar afecto al titubeo o la debilidad, por la sencilla aritm de los números. Y necesitará del p en muchísimos asuntos de lo púb Hace Galán una apologética de la c cidad gubernamental para el pacto esas minorías (?) y es testigo de c de la aprobación de numerosas enm das a lo mandado por el PSOE. referirse al acuerdo con don Mi Herrero y don Manuel Fraga para nar la protesta del catorce de dicien

Pero las declaraciones se hacen minantemente marcianas cuando s fica con voz firme y autoconvencimi que "es inadmisible que se distors la realidad hablando de rodillos actitudes aplastantes, cuando la sición ha rechazado buena parte d ofertas de diálogo y ha optado por lizar una constante crítica destruct Se le olvida al diputado electo qu huelga decembrina resultó ser una c bración contra el rodillo y el apla miento. Y también se le olvida –q por la cuestión marciana– que no en disposición de hablar de lo "i misible", que hay unas declaraci acerca de Izquierda Unida –ba anchureña que, a lo visto, también "más allá"– que causan rubor vi los resultados electorales ("me da p y vergüenza verlos como vulg reventadores, utilizando métodos pios del estilo ultra. Es increíble traten de provocar de forma tan carada y ridícula... si esto es el P poco tienen que decir en Albace en el resto de España. Carecen de i logía, de objetivos futuros y de líd válidos que los dirijan").

Y finiquita tildando la campaña e toral de "desgarradora" por los atac sufridos, como si el vicepresidente funciones –que tan logradísimo es táculo nos ofreció danto tarde y m los datos oficiales, además de ser serísimo con los informadores– n hubiera dedicado a proferir sande incluso hablando del tufillo de los treinta, de los años del nazismo.

Menos mal que entre la intelige de don Juan de Dios Izquierdo simpatía de la señora Moraga –ade de la espartana disciplina parlame ria, mecanicista y de silencio– podre esperar la prudencia del señor G en el hablar y en el comentario.

## Misas

**Parroquia de San Juan (S.I. Catedral)**

Laborables: 8, 915, 1030 mañana y 8 tarde.
Sábados y vísperas: (Tarde) 8.00 horas.
Domingos y festivos: 8, 915, 11, 12 y 13 horas. (Tarde) 8.00 horas.

**Nuestra Señora de La Asunción**

Laborables: 830 mañanas y 730 tardes
Sábados y vísperas: 530 y 730 tardes.
Domingos y festivos: 930, 1130 y 1230. (Tarde) 730.

**Purísima Concepción**

(Actualmente en el Colegio Dominicas, entrada por calle Alcalde Conangla, esquina Salamanca).
Laborables: 730 tarde.
Sábados y vísperas: 730 tarde.
Domingos y festivos: 1130 y 1230. Tarde: 730.

**San José**

Laborables: 10 mañana y 8 tarde.
Sábados y vísperas: (Tarde) 8.00 horas.
Domingos y festivos: 9, 10, 11 y 12 mañana. 8 tarde.

**San Francisco**

Laborables: 8 y 9 mañana. 800 tarde.
Sábados y vísperas: (Tarde) 800.
Domingos y festivos: 9, 11, 12 y 13 horas. Tarde: 800.

**Buen Pastor**

Laborables: 930 mañana, 630 tarde y 730 tarde.
Sábados y vísperas: (Tarde) 530 y 630.
Domingos y festivos: Mañana, 10 y 12. Tarde: 530 y 630.

**Ntra. Sra. de Fátima**

Laborables: Mañanas, 830. Tarde: 830.
Sábados y vísperas: (Tarde) 830.
Domingos y festivos: Mañana, 9 y 12. Tarde, 600.

**Espíritu Santo**

Laborables: 630 tarde.
Sábados y vísperas: 400 y 630 tarde.
Domingos y festivos: 930, 1200 y 1300 horas. Tarde: 630.

**Sagrado Corazón de Jesús**

Laborables: 730 tarde.
Sábados y vísperas: tarde 730.
Domingos y festivos: 900, 1000 y 1200 mañana.

**Ntra. Sra. del Pilar**

Laborables: 700 tarde.
Sábados y vísperas: 400 y 700 tarde.
Domingos y festivos: 930, 1200 y 1300 horas.

**San Pablo**

Laborables: 730 tarde.
Sábados y véisperas: 730 tarde
Domingos y festivos: 900, 1100 y 1200. Tarde: 730

**Ntra. Sra. de las Angustias**

Laborables: 800 tarde.
Sábados y vísperas: 800 tarde.
Domingos y festivos: 900 y 1100. Tarde: 800.

**San Vicente de Paúl**

Laborables: 800 tarde.
Sábados y vísperas: 800 tarde.
Domingos y festivos: 900 y 11 mañana.

**Ntra. Sra. de la Estrella**

Laborables: 830 mañana.
Sábados y vísperas: 830 mañana.
Domingos y festivos: 830 mañana

**La Milagrosa (Barrio de las Seiscientas)**

Laborables: 700 tarde.
Sábados y vísperas: 700 tarde.
Domingos y festivos: 1200 mañana y 700 tarde.

**Santa Teresa**

Laborables: 730 tarde.
Sábados y visperas: 730 tarde.
Domingos y festivos: 1100 y 12 mañana.

**Sagrada Familia**

Laborables: 700 tarde.
Sábados y vísperas: 700 tarde.
Domingos y festivos: 900 y 12 mañana. Tarde: 700.

**Oratorio S. Felipe Neri (Filipenses)**

Laborables: 745.
Sábados y vísperas: 800 tarde.
Domingos y festivos: 1100 y 12 mañana.

M.C.D.2022

*El proyecto de los propietarios no se ajusta a las alturas que permite el PGOU para los edificios*

# Desestimada la propuesta urbanística de los aledaños de la Posada del Rosario

***El Ayuntamiento seguirá adelante con la reparcelación por oficio para los viales***

**La comisión de Urbanismo del Ayuntamiento de Albacete desestimó, en su reunión de ayer, la propuesta de los propietarios para la unidad de actuación urbanística de los alrededores de la Posada del Rosario. El arquitecto municipal había emitido un informe desfavorable al proyecto presentado por los propietarios de los terrenos, ya que éste incumple el PGOU al excederse en el número de alturas para los edificios. El Ayuntamiento confía en que el proyecto se rehaga, aunque continuará con la reparcelación por oficio, relativa al suelo que la propiedad cede para los viales que rodean el edificio de la Posada.**

Eva CAÑAS

El Ayuntamiento inició hace tres meses, con aprobación definitiva, la reparcelación por oficio de los aledaños de la Posada del Rosario, en espera de que en este tiempo los propietarios de los terrenos presentaran el proyecto para la actuación de esta unidad urbanística, una vez que ésta había sido ya delimitada.

Sin embargo, después de este tiempo, los propietarios han presentado una solución alternativa en la que todos ellos están de acuerdo. Uno de los mayores inconvenientes en el acondicionamiento de este espacio de la ciudad han sido las discrepancias entre los propietarios para llegar a un acuerdo común.

Pero ahora, el proyecto para la unidad de actuación urbanística contiene determinaciones que vulneran el Plan General de Ordenación Urbana en lo que se refiere a la ordenación volumétrica de los edificios que se construirán en este espacio, lo que ha dado lugar a un informe desfavorable del arquitecto municipal, Jesús García Gil, y, por tanto, la desestimación, por unanimidad, de la comisión de Urbanismo.

En este sentido, el presidente de la comisión, el concejal Francisco Martínez Simón, señaló que "si accediéramos a modificar el PGOU para aceptar el proyecto que estos propietarios proponen, significaría un agravio comparativo para el resto de los ciudadanos".

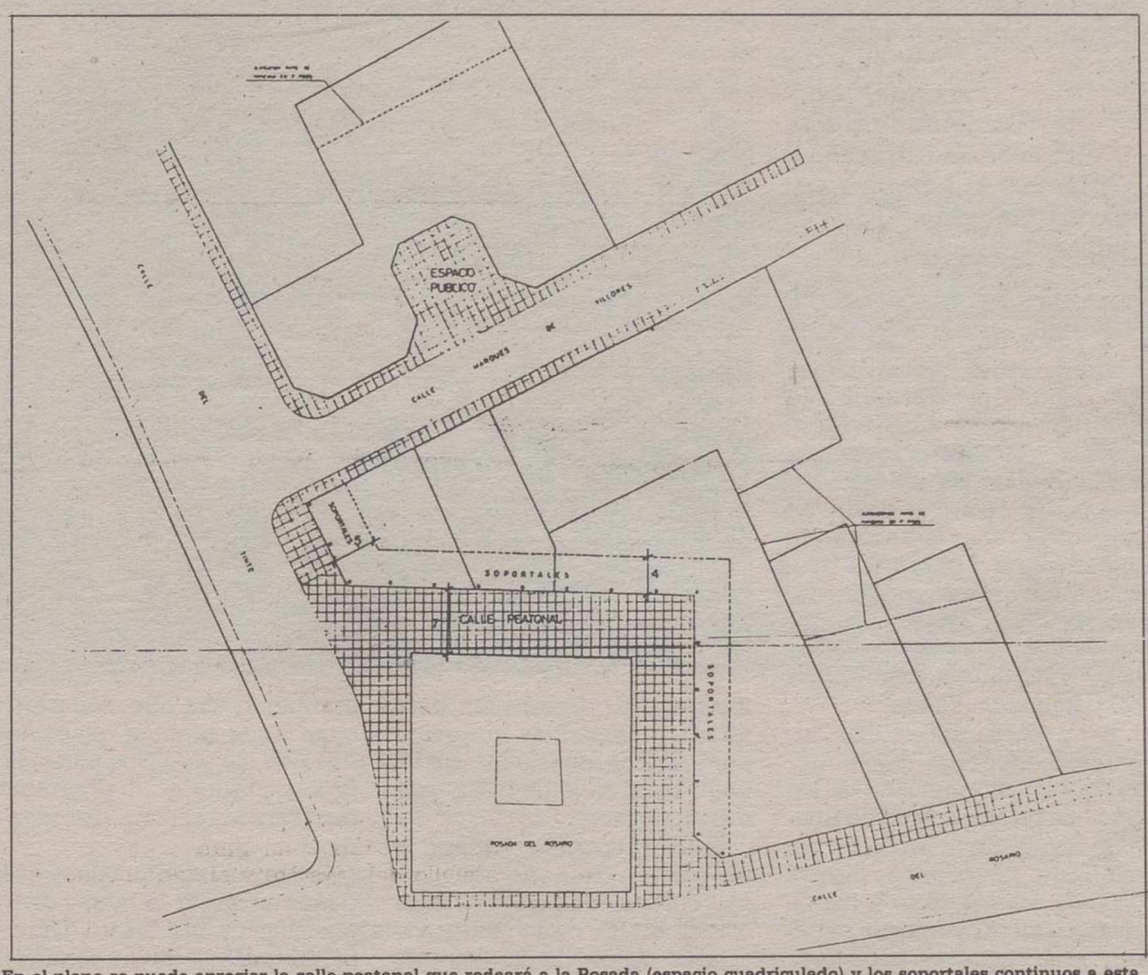


**En el plano se puede apreciar la calle peatonal que rodeará a la Posada (espacio cuadriculado) y los soportales continuos a esta calle (línea discontinua).**

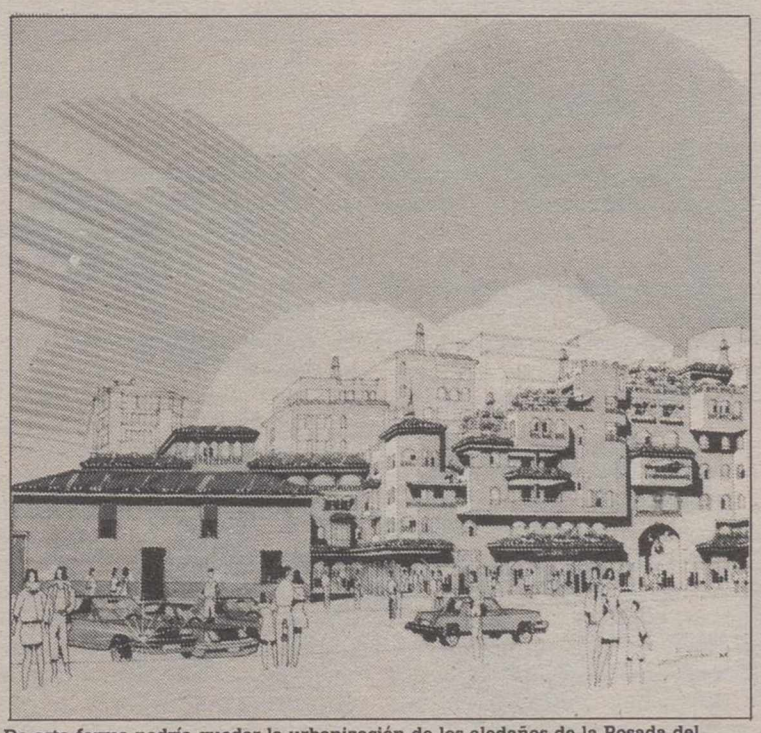

**De esta forma podría quedar la urbanización de los aledaños de la Posada del Rosario.**

### *Rigidez del Plan*

La vulneración del PGOU estriba en que los propietarios han contemplado una altura más en uno de los edificios que se situaría en la calle Marqués de Villores, pasando de cuatro a cinco plantas, "un salto que no está permitido en el PGOU, y en este aspecto los planes generales son muy rígidos", dijo el arquitecto, para añadir que "esta discrepancia ha sido comunicada a los propietarios, aunque no parecen muy decididos a ponerse de acuerdo en reducir esa altura".

En cuanto al resto de las alineaciones contempladas en el proyecto, éstas son idénticas a las que recoge el PGOU. Así, la calle peatonal que rodeará la Posada en dos de sus fachadas (comunicando las calles del Tinte y Rosario), tendrá una anchura de siete metros, con unos soportales de cuatro metros de profundidad, lo que significa que el espacio disponible de peatonalización es de once metros.

A esta calle peatonal, las alturas permitidas son planta baja mas tres, para los edificios cuyas fachadas están dirigidas a la Posada, para ir subiendo escalonadamente hasta alcanzar las seis plantas en la calle del Rosario, y siete plantas en la calle Marqués de Villores, con el objeto de tapar las medianerías con los inmuebles ya existentes.

### *Complejo residencial*

Los edificios que se construirán en estos terrenos de los alrededores de la Posada del Rosario formarán un conjunto único, a modo de complejo residencial. "Será una actuación importante, ya que cambiará la única zona, junto con la Plaza Virgen de Los Llanos, degradada del centro de la ciudad", puntualizó el arquitecto municipal.

Estos terrenos tienen una extensión de 3.500 metros cuadrados, que supondrán una superficie construida de 2.300 metros.

## Restauración de la Posada

**Esta unidad de actuación está ordenada desde noviembre de 1985, fecha en que fue aprobado el PGOU de Albacete. Desde entonces, el Ayuntamiento inició las conversaciones con los más de siete propietarios de los terrenos, con el fin de que éstos propusieran el proyecto de urbanización. Sin embargo, entre ellos siempre ha habido desacuerdos, y ahora su proyecto unánime vulnera el PGOU.**

**La puesta en marcha de esta ordenación de los aledaños está paralizando la restauración de la Posada del Rosario, aunque el Ayuntamiento está dispuesto a empezar con los trabajos una vez que estén trazadas las calles, reparcelación que ha iniciado hace tres meses por oficio.**

**Así, los servicios técnicos ya están confeccionando el proyecto de acondicionamiento de la Posada, cuyo uso está previsto sea para el museo de la navaja.**

# En alumbrado y pavimentación se invertirán los 147 millones de los planes provinciales

El equipo de gobierno del Ayuntamiento presentará en el próximo Pleno la propuesta de obras, elaborada por los servicios técnicos, a incluir dentro de los planes provinciales de 1990, y que ayer fuera dada a conocer a los grupos políticos en la comisión de Urbanismo.

En estas inversiones predominan las obras de alumbrado y pavimentación de calles. Así, se harán peatonales las cuatro últimas calles que el PGOU prevé de esta modalidad: Concejal Castillo, Virgen de Loreto, Virgen de los Desamparados y Juan de Austria, pertenecientes al Barrio del Ensanche, con una inversión de 31 millones de pesetas.

Asimismo, se destinarán 60 millones de pesetas para la infraestructura del Barrio de la Estrella, en cuanto a acerado, alcantarillado, asfaltado, electricidad y alumbrado; y 11 millones de pesetas para la pavimentación de calles en Pozo Cañada.

Un total de 15 millones se invertirán en una arteria de refuerzo para el abastecimiento de agua a la ciudad y 25 millones de pesetas para mejora de equipamiento de sondeos.

En cuanto a alumbrado público, cerca de 22 millones irán dirigidos a las pedanías de Tinajeros, Campillo de las Doblas y Cerrolobo; y 12 millones para calles de la capital: Avenida de Ramón y Cajal, Paseo de la Cuba, Paseo de Simón Abril y Arcángel, Barrio del Cotolengo, y mejoras en San Gabriel.

Finalmente, cinco millones y medio de pesetas se destinarán en cambios de alumbrado y mejoras en el Paseo de la Libertad, Villacerrada, calle la Caba, Baños, Albarderos y Carnicerías.

### *Limpieza de los alrededores*

Urbanismo aprobó también la contratación de trabajos de limpieza de los alrededores de la ciudad, atendiendo así una propuesta formulada por IU, aunque el concejal del área apuntó que "no hacemos otra cosa que cumplir con la ordenanza sobre limpieza y vallado de solares". Asimismo, se iniciarán los trabajos de retirada de cartelería en la ciudad, mientras que cada partido político deberá quitar sus banderolas.

### *Calle Ancha*

Por otra parte, sobre la peatonalización de la calle Ancha, el concejal de Urbanismo manifestó que "el informe de la ingeniera es muy claro, y esa solución queda descartada. Hay que tener en cuenta -matizó-, que no sólo afecta a la céntrica vía, sino a toda la zona de afluencia del centro de la ciudad", aunque aseguró que la peatonalización se pondrá en práctica los fines de semana.

M.C.D.2022

## Continúan las huelgas de médicos en el medio rural

Alrededor de mil médicos rurales de Castilla-La Mancha fueron convocados ayer a una jornada de huelga como medida de presión a sus reivindicaciones laborales. Según declaró el presidente nacional de la Federación Estatal de Sindicatos y Asociaciones de Médicos Titulares (FESAMT), Jaime García Condado, además de los paros registrados todos los jueves, se adoptarán otras medidas de "optimización profesional".

Estas acciones consisten en enviar a los ambulatorios y hospitales a los enfermos "ante cualquier duda de diagnóstico y recetar los medicamentos más adecuados independientemente de su precio". En la reunión celebrada el pasado martes en Madrid, la Comisión Permanente de la FESAMT acordó también "recoger medio millón de firmas a nivel nacional entre los ciudadanos para posteriormente remitirlas al Parlamento y corroborar así la situación y la falta de medios en que se encuentran los profesionales de la sanidad rural".

## Interpelación del PP sobre la creación de empleo regional

El Grupo Parlamentario Popular ha instado al Gobierno regional para que responda ante el Pleno de la Cámara sobre los resultados obtenidos en la política de creación de empleo en 1.988 y 1.989 en función de los convenios establecidos con la Diputación provincial.

Esta cuestión ha sido planteada por el diputado del PP, Pedro Saugar, quien además se ha interesado por el grado de acogida que ha tenido el tren turístico "Ciudad Encantada", que patrocina la Consejería de Turismo junto a la Diputación de Cuenca.

Asímismo, en otra interpelación dirigida al Ejecutivo de José Bono, el dirigente conservador se interesó por el momento en que se encuentra la toma de decisión sobre la ubicación definitiva de la sede de la Jóven Orquesta Nacional de España (JONDE), proyecto en que está implicada, entre otras instituciones, la Junta de Comunidades de Castilla-La Mancha. En principio, estaba previsto que esta agrupación musical tuviera su alojo en la capital conquense.

*Baldueza anuncia la implantación de oficinas provinciales de información parlamentaria*

# Para el CDS, los presupuestos regionales acentúan los desequilibrios comarcales

***"El actual reglamento de las Cortes obstaculiza el control inmediato del Ejecutivo de Bono"***

**El presidente regional del CDS, Alejandro Baldueza, intuyó que el proyecto de ley de presupuestos de Castilla-La Mancha se asienta sobre criterios continuistas que, lejos de corregir las desigualdades territoriales, agudiza dichos desequilibrios e hipoteca el porvenir del crecimiento económico.**

F. GANUZA

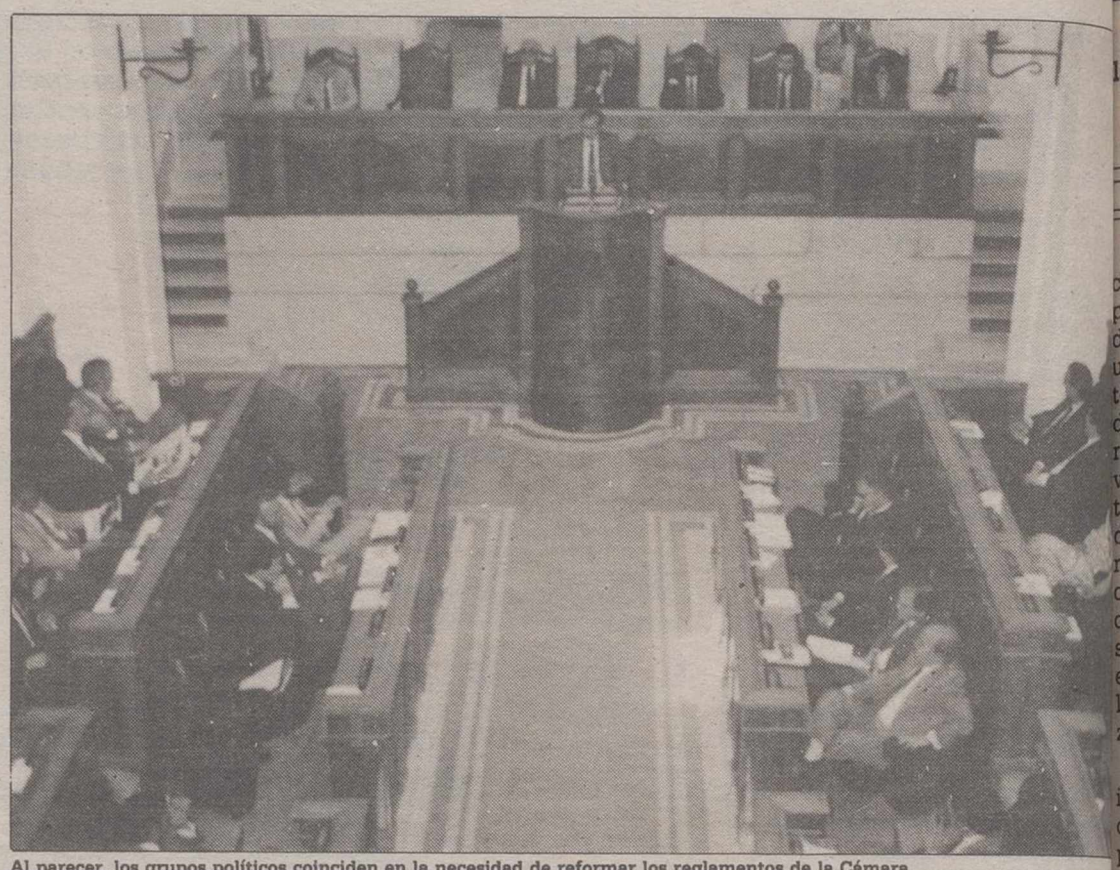

Al parecer, los grupos políticos coinciden en la necesidad de reformar los reglamentos de la Cámara.

A partir de las informaciones divulgadas por los medios de comunicación, el dirigente centrista opinó que la propuesta de distribución de gastos elaborada por el Ejecutivo autonómico corre el riesgo de preservar una situación de marginación heredada, desvinculada del progreso generalizado que vive el país y que perpetuará el atraso en que está sumida la comunidad castellano-manchega.

A partir de un análisis superficial, Baldueza dejó entrever que el anteproyecto de los presupuestos adolece de imaginación y, por el contrario, no contiene novedades dignas de mención respecto a ejercicios anteriores y apenas servirán para generar iniciativas de avance.

Desde el CDS, se efectuará un seguimiento detenido una vez finalizado el plazo de enmiendas para garantizar su escrupulosa aplicación en orden a mejorar el funcionamiento de la Administración, vigilar las posibles errores en la gestión, evitar modificaciones en capítulos de máximo interés e impedir el trasvase de fondos de unas partidas presupuestarias a otras.

### *El Grupo Mixto*

Teniendo en cuenta la coyuntura desfavorable para los dos diputados del CDS (la toledana Mª Dolores Calvo y el propio Alejandro Baldueza), dentro de un Grupo Mixto que integran también los fugados centristas Ruiz Castillo y Felipe Caballero, el Comité de Federación de Castilla-La Mancha de esta formación tiene en cartera la constitución de un oficina parlamentaria, con sede en Toledo, que servirá de instrumento de difusión para aquellas iniciativas que planteen ambos diputados regionales en el seno de la Cámara autonómica.

Si la propuesta tuviera la aceptación deseable, se abrirán simultáneamente delegaciones en las otras cuatro capitales de provincia, estando la correspondiente a Albacete bajo la dirección técnica de Antonio Esquer.

Ante el peligro de que proliferen las "zancadillas" dentro de un Grupo Mixto muy peculiar, Baldueza manifestó su predisposición a fomentar una convivencia en armonía, basada en relaciones de buena vecindad y que, de alguna forma, recomponga una oposición que tiene su origen en un mismo programa político y capaz de articular una crítica sobre argumentos compartidos.

### *Cortes protocolarias*

Las reticencias que subsistan en el Grupo Mixto pueden entorpecer el entendimiento, máxime cuando sus miembros deben compartir la asistencia a las comisiones informativas, por lo que los portavoces del CDS ya han renunciado a desarrollar una actividad intensa e indiscriminada, sino que llevarán a cabo una selección de las prioridades básicas, prestando una atención particular a los asuntos relacionados con los servicios sociales, la agricultura y el programa de transformación de regadíos.

Sobre las repercusiones que pueda acarrear la nueva composición de las Cortes Generales después de los comicios legislativos, el líder centrista se mostró escéptico en torno a una posible reactivación de la alicaída actividad parlamentaria a nivel autonómico, "que -precisó- se encuentra atenazada por un reglamento que requiere una pronta reforma para hacerlo más operativo y ágil. Mientras continúe su actual ordenamiento, la Cámara regional será una institución atada por el protocolo, donde las comisiones ralentizan su trabajo a causa de trámites ineficaces que obstaculizan el control rápido del Ejecutivo presidido por Bono".

Por su parte, la valoración del PP sobre los presupuestos gestionados directamente por la Junta de Comunidades se hará pública tras un pleno del Grupo Popular que tendrá lugar el próximo martes y, entretanto, no habrá reacciones al repecto por coincidir las ausencias de los diputados albacetenses José Rieta, Gumersindo Navarro y Adolfo Sánchez Teruel.

## Las cuentas

**Según el avance facilitado por la Consejería de Presidencia, la evolución del presupuesto de gastos por capítulos será el siguiente: 24.237 millones dedicadas a gastos de personal (con un incremento del 18,39% respecto a 1.989); 4.254 millones para gastos de bienes corrientes y servicios (5,86%); 1.584 millones en gastos financieros (102,36%); 16.052 millones para transferencias corrientes (16,12%); 38.256 millones en inversiones reales (11,73%); 40.223 millones se gastarán en transferencias de capital (10,39%); 703 millones para activos financieros (12.21%) y, por último, 282 millones que atenderán los activos financieros. El ciudadano va a percibir de manera directa, indirecta o a través de transferencias, un total de 95.236 millones de pesetas de los 125.594 millones presupuestados para 1.990.**


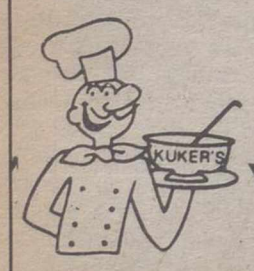


KUKER'S

NOSOTROS COCINAMOS PARA TI

COMIDAS PARA LLEVAR A CASA

SERVICIO A DOMICILIO

SERVIMOS: COLEGIOS, EMPRESAS, COLECTIVOS, REUNIONES FAMILIARES, ETC.

MENU DESDE 250 PTAS

Pedro Coca nº 11 - Tlf: 50 17 40 - ALBACETE


M.C.D.2022

*Su última reunión coincidió con la dimisión de Rafael López Cabezuelo*

# El Comité ugetista designará a sus delegados para el Congreso Estatal

***"Bono cree que un salario social fomentaría el paro estructural"***

**El análisis de la negociación colectiva, la implantación de la P.S.P y el proceso de designación de los delegados que asistirán al próximo Congreso Estatal, serán los puntos básicos en la primera reunión que celebre el Comité Provincial de UGT tras la dimisión de su anterior secretario general.**

F. GANUZA

El máximo órgano provincial del sindicato getista, que permanecía en el anonimato desde el pasado 4 de febrero una vez resuelta la crisis interna que ocasionó la dimisión del anterior secretario general, Rafael López Cabezuelo, volverá a constituirse al objeto de perfilar la convocatoria de un congreso extraordinario, cuyo finalidad primordial consistirá en la designación de los delegados albacetenses que acudirán al congreso estatal para la renovación de la Ejecutiva Federal encabezada por Nicolás Redondo.

El Comité Provincial estará integrado por los miembros de la Ejecutiva albacetense, portavoces nombrados en las siete comarcas constituidas y dirigentes de las 14 federaciones de industria, que debatirán en dicho encuentro los sucesos más importantes ocurridos en el ámbito político y sindical.

Junto a una valoración de los convenios suscritos durante el presente ejercicio y la discusión de las pautas que regirán la negociación colectiva para 1.990, los responsables de área expondrán detallados informes sobre la actividad desplegada hasta el momento. Entre los aspectos positivos que saldrán a la palestra, cabe reseñar un incremento de la afiliación que oscila entre los 1.800 a los 2.000 nuevos militantes a lo largo del último año y un balance de la situación financiera, que correrá a cargo de la Secretaría de Administración.

### *Sin deudas*

En este capítulo económico, Rufino Galiano aseguró que la organización obrera goza de buena salud gracias a las cuotas ingresadas por los trabajadores, que cubren con puntualidad sin agobios los gastos corrientes y el tránsito diario de los proveedores, aunque lamentó la escasez dineraria de las subvenciones procedentes de los presupuestos generales del Estado. Sobre este particular, el dirigente ugetista consideró discriminatorio que los fondos invertidos por la Administración central en respaldar la acción sindical asciende a 800 millones anuales, mientras la aportación para los partidos políticos se estima en cerca de 8.000 millones de pesetas.

Por último, Galiano afirmó que "no me causa asombro que en el anteproyecto de los presupuestos regionales no figuren referencias a la creación de un demandado salario social para las clases deprimidas, porque ya en una reunión informal celebrada a comienzos de septiembre Bono se mostró contrario a esta propuesta, ya que, a su juicio, contribuía a mantener un paro estructural que renuncia de antemano a su incorporación en el mercado de trabajo".

Rufino Galiano, preocupado por la pronta finalización del Plan Especial.


SUPERAHORRO EN LOS CITROËN DIESEL

| EJEMPLOS DE FINANCIACION: 10% DE ENTRADA/48 MESES. | | | | | | | |
|---|---|---|---|---|---|---|---|
| Modelo | P.V.P.* | Ahorro ofertado | Capital financiado | 4 meses primeros | 44 meses restantes | Precio total financiado | T.A.E. |
| AX 14 RD (3P) | 1.162.247 | 100.000 | 956.022 | 0 | 33.896 | 1.597.649 | 17,71 |
| BX D | 1.860.365 | 125.000 | 1.561.829 | 0 | 55.374 | 2.609.992 | 19,03 |
| CX 25 RD** | 3.041.664 | 175.000 | 2.579.998 | 0 | 91.473 | 4.311.478 | 19,70 |

(*) P.V.P. recomendado (IVA + transporte incluido)
(**) Sobre este modelo, actualmente existe otra oferta promocional de ahorro un millón (alternativa no acumulable).
T.A.E.: Toma en cuenta el ahorro ofertado.

Los diesel más potentes del mercado, ahora aún más económicos. ¡Hasta 175.000 pesetas menos! Y si lo desea, no empiece a pagarlo hasta Abril de 1990 (excepto entrada inicial).
Usted calcule... entre lo mucho que se ahorra y todo lo que sale ganando la decisión está clara: Citroën AX, BX o CX diesel y oferta promocional excepcional en C-15 diesel y C-25 diesel.
Citroën diesel. Superahorro en diesel.
**Sólo hasta fin de mes.**

LEIT MOTIV / RSCG

HASTA 175.000 PTAS. MENOS

Red de Concesionarios Citroën

OFERTA VALIDA PARA PEDIDOS DE VEHICULOS EN STOCK EN PENINSULA Y BALEARES CON LAS NORMAS ACTUALES DE FINANCIACION Y PARA OPERACIONES APROBADAS POR UNA ENTIDAD DE FINANCIACION. NO ACUMULABLE A OTRAS OFERTAS PROMOCIONALES


M.C.D.2022

# Nueva exposición de Antonio Carrilero en Madrid

El pintor rodense Antonio Carrilero, que recientemente obtuvo un gran éxito en la Galería "Benjamín Palencia", de nuestra capital, ofrece una muestra de su incesante actividad, inaugurando esta tarde una exposición en Madrid, en la "Galería Francisco Duayer", donde ya presentó su obra en otra ocasión, con brillantes resultados.

Con anterioridad, Carrilero había expuesto, también en Madrid, en la "Fundación Gregorio Sánchez", por lo que esta tercera exposición, en el exigente ambiente artístico de la capital de España, no es otra cosa que una respuesta al crédito y popularidad del artista y al interés que viene despertando su obra, cotizada entre las primeras del momento actual.

# Inauguración del curso de la Sociedad de Medicina y Cirugía

Esta tarde, a las ocho, en el aula de conferencias del Colegio Oficial de Médicos, tendrá lugar el acto inaugural del curso 89-90 de la Sociedad de Medicina y Cirugía, de Albacete, que se iniciará con el informe de actividades del curso anterior por parte del secretario de la entidad, Emilio Olivas García.

La conferencia magistral estará a cargo del doctor José María Sánchez Ibáñez, ex-director del Hospital Provincial y de su Escuela de Enfermería, así como ex-jefe del Servicio de Obstetricia y Ginecología.

El ilustre doctor albacetense desarrollará el tema "Johan Peter Müller, un genio de la biología".

*Gran competencia en el transporte de mercancías por carretera*

# "Agencia Carrión", más de medio siglo prestando servicios

***La confección y la cuchillería, los sectores de mayor demanda***

**El sector de transportes atraviesa, como otros muchos, por una problemática difícil, por la fuerte competencia de las numerosísimas empresas que cubren el territorio nacional. Hay una dura lucha por ganar exclusivas de transportes, bajo los lemas de "más rápidos y más seguros".**

Luis PARREÑO

Rosa Pardo, la viuda de José Carrión, recibiendo la felicitación del alcalde de Albacete.

A lo largo de más de cincuenta años, una agencia albacetense, "Transportes Carrión", ha sabido ganarse un sólido prestigio. Y ha sido estos días actualidad por inaugurar unas modernas instalaciones, en "Campollano", el polígono donde acabará centralizada la industria, los grandes centros de distribución y servicios de la capital.

Leonardo Carrión, director-gerente de la empresa, nos lo confirma:

—Hay una competencia grandísima, y desleal en muchas ocasiones, aunque, en verdad, se realizan servicios al máximo de la rapidez y de la seguridad. Por ejemplo, el de las "diez horas" que se realiza para paquetería y mensajería entre Albacete y Madrid, Valencia y Barcelona. Una mercancía puesta en la agencia a las siete de la tarde está en su punto de destino antes de las diez de la mañana del día siguiente.

**—¿Cuál es la mercancía más corriente en Albacete?**

—Por lo general, la paquetería de confección y cuchillería, diariamente.

**—¿Y los destinos?**

—Nosotros somos corresponsales de la "Agencia Guipuzcoana", desde hace más de diez años, por lo que cubrimos todo el territorio nacional. Nuestra flota de camiones — seis de gran tonelaje y diez ligeros para reparto — realiza servicios diarios con Madrid y Valencia, donde tenemos establecidas delegaciones propias, dirigiendo la de Madrid, en la calle Plomo, 12, mi hermano Alberto.

**—¿Cuando se creó la agencia?**

—En 1932, año en el que mi padre abrió un local en la calle Gaona; luego, se trasladaría a la calle Salamanca; más tarde, a las calles de Carcelén y San Antón y, últimamente, a Padre Romano, donde ya decidimos ir a las instalaciones de "Campollano", más cómodas para todos los servicios.

**—Una empresa con medio siglo largo de actividad ¿qué representa para la familia que la creó?**

—Una enorme satisfacción por colaborar al progreso de Albacete, en este sector del transporte, y la de mantener puestos de trabajo — en la actualidad, cuarenta — pese a las dificultades que hay que superar en todo momento. Y, por otra parte, nuestro reconocimiento a la industria y el comercio, a los albacetenses, en general, por el afecto que nos dispensan, a los que nos esforzamos por servir en la línea de honestidad que nos inculcó mi padre.

## El recadero

**José Carrión Martínez, el fundador de la "Agencia de Transportes Carrión", nació en Alborea, donde en su juventud adoptó la actividad de "recadero", entre Casas Ibáñez y Valencia. En 1932, ya con vehículos propios, se instaló en nuestra capital, con oficinas en Madrid y Valencia, creando una gran empresa en la que se integraron sus hijos Alberto, Leonardo y Pepe, este último apartado desde hace algunos años de la sociedad familiar.**

**Hace doce años falleció José Carrión, después de haber dedicado toda su vida, en servicio de Albacete, llevando y trayendo mercancías desde los escasos kilómetros de Casas Ibáñez y Valencia, hasta los millones que han cubierto sus camiones en toda la geografía española. Agrandó con el corazón y el esfuerzo aquella noble ocupación que un día se llamara de "recadero".**

## En estos momentos

### *El esfuerzo*

Pasadas las elecciones generales, es importante que la vida política de las provincias se serene y se centre sobre sus pequeños y grandes problemas, dentro de los esquemas de gobierno de los partidos que tienen la sartén por el mango, y son los que pueden marcar los hitos que gratifican las historias locales. Porque aquí, en Albacete, donde la problemática de las pensiones, el gran proyecto de los nuevos regadíos, la atención primordial que merecen las cuestiones de educación y sanidad, etc. están dentro de una órbita generalizada de ámbito regional, las cosas que más nos apremian están en la línea de cuidar y hermosear a la ciudad, de ponerla guapa, en una palabra, a niveles de voluntad y esfuerzo de nuestro Ayuntamiento.

Y así hemos de reclamar con toda la fuerza que nos conceden nuestros impuestos, un adecentamiento de la Plaza de la Virgen de los Llanos y la urbanización del entorno de la Posada del Rosario, por citar sólo dos cuestiones "céntricas", que dicen poco bueno de la ciudad. Creemos que son temas mucho más importantes que la polémica "peatonalización" de la calle Ancha...

También tenemos lo de la restauración o remodelación del antiguo Ayuntamiento, cada día más deteriorado. Y lo del Teatro Circo y lo del "plan Carretas". No es rico el Ayuntamiento, ni debe estar en unos niveles propicios para aumentar el endeudamiento, pero el ritmo de progreso de la ciudad, en cuanto la iniciativa privada está sustituyendo viejísimos chamizos por modernos edificios que embellecen calles y plazas, no debe perderse en una poco firme política municipal de urbanismo.

Sabemos que estas cuestiones están dentro de un lento mecanismo burocrático y que se tropieza, en ocasiones, con trámites legales verdaderamente descorazonadores, pero también sabemos que hay recursos para salvar la mayor parte de ellos, cuando existe una catalogación de "utilidad social". Y qué duda cabe que lo de la Posada y lo de la Plaza de la Virgen de los Llanos la tienen.

Luis Parreño

†

# DOÑA ADELINA SARRION BLAZQUEZ

**(Viuda de Martínez - Maestra jubilada)**

Falleció en Barcelona el día 1 de Noviembre de 1989 a los 87 años de edad, confortada con los Santos Sacramentos y la Bendición Apostólica de Su Santidad.

**D. E. P.**

**Sus apenados hijos, Antonio y María Luisa; hermanos, Matilde y Antonia; hija política, Graciela Paoletti; hermano político, Alfredo Heras García; su nieto Jorge, sobrinos y demás familia,**

**SUPLICAN UNA ORACION POR SU ALMA.**

El entierro, precedido de misa de córpore insepulto se celebrará en la capilla del cementerio de Albacete el sábado, día 4 de Noviembre, a las DOCE de la mañana.

Albacete, Noviembre, 1989

## ORACION AL ESPIRITU SANTO

Espíritu Santo. Tú que me aclaras todo, que iluminas todos los caminos para que yo alcance mi ideal. Tú que me das el don divino de perdonar y olvidar el mal que me hacen y que en todos los instantes de mi vida estás conmigo, yo quiero en este corto diálogo agradecerte por todo y confirmar una vez más que nunca quiero separarme de ti por mayor que sea la ilusión material, deseo estar con todos mis seres queridos en la gracia perpetua. Gracias por tu misericordia para conmigo y los míos.

A.J.G.G.

M.C.D.2022

# ¡¡PARTICIPE!!

# ¡NUESTROS PREMIOS SE QUEDAN EN ALBACETE Y PROVINCIA!

**LA TRIBUNA,** le invita a un fin de semana (de jueves a domingo) para 2 personas en una ciudad europea con todos los gastos pagados

**Además, la CAJA DE VALENCIA le regala 50.000 ptas. para sus gastos**

## *¿LE GUSTA?*

### BASES

1° Entrarán en sorteo todos aquellos cupones que se reciban en LA TRIBUNA hasta el día anterior al mismo. Figurando en el margen izquierdo 2° sorteo.

2° Los cupones sólo podrán participar en un sorteo. Cuando éste se realice se destruirán.

3° Los sorteos se celebrarán ante notario los días: 15 de noviembre y 29 de noviembre de 1989 en hora y lugar que se indicará oportunamente.

4° LA TRIBUNA se reserva el derecho de modificar el destino elegido si hubiese problemas de: huelgas, condiciones adversas o problemas de enlaces.

5° No podrán participar en este concurso los trabajadores de LA TRIBUNA, familiares directos ni colaboradores.

6° Los premios caducan a los 30 días, si no son reclamados.

7° La participación en este concurso supone la aceptación de las bases.

Recorte y envíelo a: **LA TRIBUNA**, C/ Salamanca, 17 ALBACETE, indicando en el sobre **CONCURSO**

2° SORTEO

Nombre.....

Dirección.....

Población.....

Provincia.....Teléfono.....

D.N.I.....

PATROCINAN:

viajes RODATOUR S.A.

M.C.D.2022

## Jornadas de orientación de la UNED sobre el Curso de Acceso

El centro de la Universidad Nacional de Educación a Distancia (UNED) de Albacete, ha organizado unas jornadas de orientación dirigidas al Curso de Acceso, que se celebrarán en el Colegio Federico Mayor Zaragoza, a partir del próximo día 10 hasta el 25 de noviembre, de 18,00 a 12,00 horas.

Las solicitudes de asistencia al curso, al que sólo podrán acceder 50 cursillistas por riguroso orden de inscripción, se formalizarán hasta el día 6 de este mes en la Secretaría del Centro de la UNED en horas de oficina.

Las ponencias de las jornadas se estructuran en tres partes. La primera se llevará a cabo el día 10, de 18 a 21 horas, y contará con las intervenciones del director del centro, Andrés López Mora, y de los coordinadores del Curso de Acceso y de Filosofía y Ciencias de la Educación, con los temas "Educación a distancia y Curso de Acceso" y "Aprendizaje adulto y alumnos de Acceso", respectivamente.

### *Hábitos de estudio*

En la segunda, Joaquín Gonzálbez Sanjuán realizará una serie de conferencias el día 11, de 9,00 a 13,00 horas, sobre "Los hábitos de estudio", y "Unidades de aprendizaje", y de 16,00 a 20,00 horas abordará el tema de "Los test de lectura y comprensión".

El día 17, de 18,00 a 22,00 horas, hablará sobre "Técnicas de Trabajo Intelectual" (Comprensión lectora, subrayado y esquemas); el día 18, de 9,00 a 13,00 horas, realizará una ponencia sobre la "Implicación activa del alumno en las clases presenciales" e iniciará un coloquio en torno a los exámenes. Por último, el día 25, también de 9,00 a 13,00 horas, se abordará el tema de las pruebas aptitudinales y los cuestionarios.

### *Diploma acreditativo*

La tercera parte se desarrollará el día 18, de 16,00 a 20,00 horas, y en ella se hará una exposición de los objetivos, actividades, métodos de estudio y formas de evaluación de las materias comunes del CAD, y una mesa redonda sobre las características y salidas profesionales de algunas carreras estudiadas en la UNED en la que participarán coordinadores de Derecho, Filología, Geofrafía e Historia, Económicas y Empresariales, Pedagogía y Psicología, etc.

A los asistentes a las jornadas se expedirá un certificado acreditativo de las materias cursadas, por el Centro Asociacido de la Universidad de Educación a Distancia, el sábado, día 25, a las 13,00 horas.

*"Los payasos de Fellini", que iniciaron ayer en Hellín su gira por la región, actúan hoy en Almans*

# Simbiosis de humor y actualidad e el espectáculo de "Los Colombaioni

***Sus actuaciones se basan en la comedia tradicional aplicada a las situaciones de la vida cotidia***

**El delegado de Cultura de la Junta de Comunidades de Castilla-La Mancha, Juan José Hellín, presentó ayer ante los medios de comunicación al dúo "Los Colombaioni", -más conocidos como "Los payasos de Fellini"-, quienes iniciaron ayer en Hellín su gira por la región, que culminará el 7 de noviembre en la localidad toledana de Talavera de la Reina.**

Felicidad IZAGUIRRE

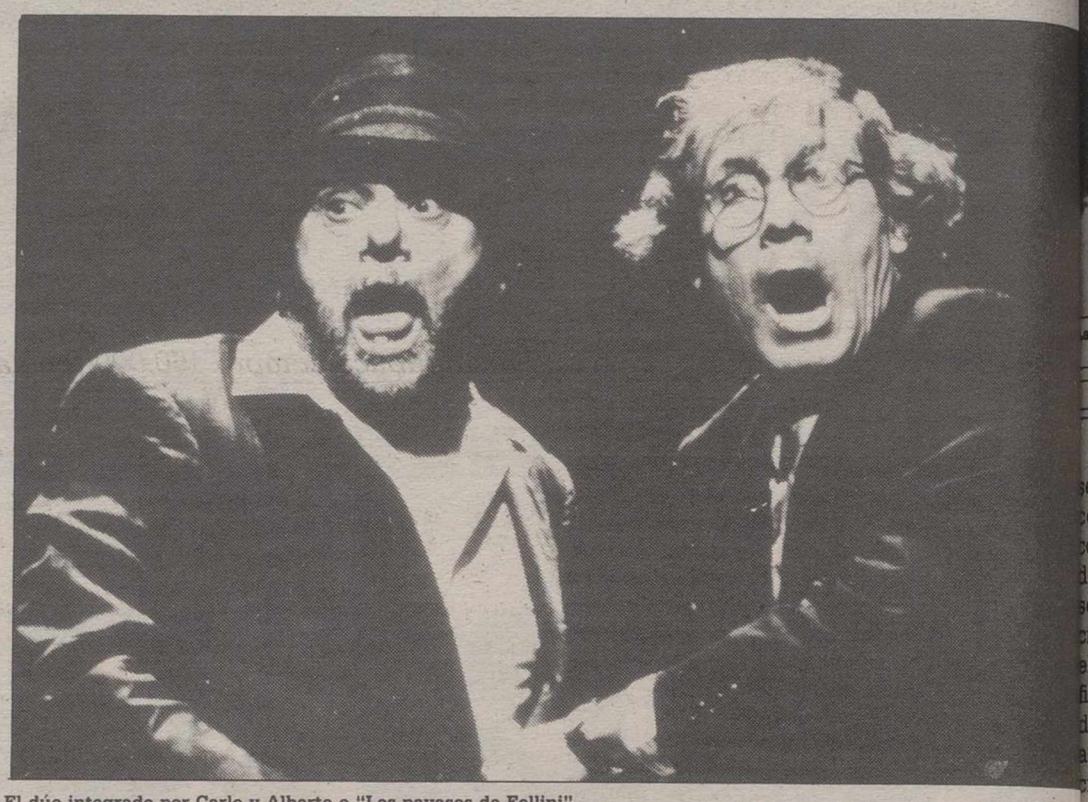

El dúo integrado por Carlo y Alberto o "Los payasos de Fellini"

"Los colombaioni", que representarán hoy su espectáculo en el Teatro Regio de Almansa, a las 10,30 de la noche, actuarán mañana y el día 5 en Toledo; el 6 en Guadalajara, y el 7 en Talavera de La Reina, localidad en la que concluirán su gira por la región.

El dúo integrado por Carlo y Alberto o "Los payasos de Fellini", conocidos popularmente así por sus intervenciones en varias películas de este director italiano como "La Strada", "Amarcord", y "La dolce vita", basan su espectáculo en el arte de la comedia tradicional, interpretando situaciones muy actuales de la vida cotidiana, según comentaron ellos mismos en la sede de la Delegación de Cultura de la Junta de Comunidades de Castilla-La Mancha, institución que dentro de la campaña de "Teatro de Otoño" colabora con Cultural Albacete en la organización de las representaciones de "Los Colombaioni".

### *Actuación singular*

Su objetivo artístico va más allá de la mera intención de provocar en el público la risa fácil y sin contenido. Con una indumentaria más próxima a la comunmente establecida por los hombres en sociedad que a la tradicional de los payasos, y con un bagaje de escasísimos elementos escénicos, reducidos a una maleta que contiene los accesorios indispensables para ornamentar la acción cómica, "Los Colombaioni" hacen de sus representaciones espectáculos muy singulares, por su alto nivel de creatividad, tanto en el contenido como en la forma.

Carlo y Alberto, con vocaciones artísticas más que probadas y avaladas por pertener a un clan familiar dedicado exclusivamente a la actividad circense desde el siglo XVII, cautivan durante dos horas al público espectador, que progresivamente va identificándose con la peculiar forma de expresión mímica y de provocar la risa de "los payasos de Fellini".

En las representaciones, siempre se narran pequeñas historias entrelazadas por una mínima textura argumental cómica, muy vinculadas a temas puntuales de la realidad actual. No sólo se ríe en los espectáculos de "Los Colombiani". También se participa en una trama que la mayor parte de las veces tiene connotaciones más trágicas que cómicas. Pero de eso se trata precisamente: de ser capaces de desentrañar de la situación más espinosa todo lo que ésta tiene de comicidad. Y en esto interviene de manera decisiva la ironía, la burla y un pretendido ridículo de los protagonistas en la narración escénica, artes todas ellas en las que el dúo integrado por Carlo y Alberto ha demostrado poseer un extraordinario dominio técnico.

Una vez finalizada la gira artística por Castilla-La Mancha, "Los Colombaioni" viajarán al País Vasco y a París.

### La parte trágica del arte de la comedia

**El repertorio artístic de "Los payasos de Fellini" comprende esce nas tan absurdas com la que podría establecerse en torno a un grupo de personas que deciden acampar justo a lado de la central nuclear Chernobyl.**

**"Este es un ejempl sobre el que puede adivinarse una gran variedad de situaciones cómicas -señalaron "Lo Colombaioni"-, teniendo en cuenta que el hecho en sí mismo entraña un problema de connotaciones trágicas".**

*Con un solemne acto académico en el Salón de Conferencias de la Diputación Provincial*

# El día 8 se celebra la apertura del curso de la Universidad a Distancia

El Centro Asociado de Albacete de la Universidad Nacional de Educación a Distancia (UNED), celebrará la apertura oficial del curso 1989/90 el próximo día 8 de noviembre, a las 19,30 horas en el Salón de Conferencias de la Diputación Provincial.

Para ello, la dirección del centro ha organizado un solemne acto académico encabezado por una actuación de la Coral de Albacete, que interpretará la composición "Veni Creator". Posteriormente, el secretario de la UNED de Albacete procederá a la lectura de la memoria del curso anterior. La lección inaugural correrá a cargo de Leandro Tormo Sanz, doctor en Historia de América y profesor de la Facultad de Geografía e Historia de la Universidad Complutense de Madrid, con el tema "Fray Bernardino de Minaya y la controversia sobre la racionalidad del indio".

### *Entrega de distinciones*

La entrega de distinciones a los alumnos licenciados en el ejercicio académico anterior antecederá a la apertura oficial del curso que realizará el rector de la Universidad Nacional de Educación a Distancia, Mariano Artés Gómez.

Finalmente, la coral de Albacete interpretará el himno universitario "Gaudeamus Igitur".

Las únicas novedades que se producirán en el Centro de Albacete de la UNED durante el nuevo curso, son las que tendrán lugar en las Facultades de Física y Química, Matemáticas, Ingenieros Técnicos Superiores, y de Cienc Políticas y Sociales, que inc porarán el cuarto curso en planes de estudio, a parte posible descenso de matr las que se prevé en el cen debido a la entrada en fun namiento de la Facultad Ciencias Económicas y E presariales, lo que puede percutir en una disminuc de los problemas de espa en el centro al aumenta oferta de estudios de la U versidad de Castilla-La M cha.

M.C.D.2022

La compra se realizó antes de las elecciones.

*La empresa pública compró 150.000 toneladas en Extremadura*

# Es necesario que el mercado del maíz se sedimente

César LUMBRERAS

La empresa pública Merco se ha comprometido con las cooperativas extremeñas a comprarlas 150.000 toneladas de maíz a un precio de 25 pesetas por kilo en una operación que se cerró antes de las elecciones y que ha sido calificada de política tanto en medios de las organizaciones agrarias como de los comerciantes de cereales. El anuncio de esta operación corrió parejo con un ligeró incremento en los precios de este cereal.

La fecha fijada para el pago es la del próximo día 15 y a partir del 1 de enero próximo la empresa pública Merco abonará cada una de las cooperativas 10 céntimos por kilo y mes en concepto de almacenamiento por aquellas cantidades de mercancías que todavía permanezcan en los silos de las cooperativas. El coste estimado de esta operación es de 3.000 millones de pesetas según fuentes del sector comercial que se preguntan además de dónde va a sacar Merco esa cantidad de dinero.

Por otro lado, en Aragón la empresa Campo Ebro ha formalizado un contrato con UTEC para comprar 100.000 toneladas de maíz 26,65 pesetas el kilo con retirada entre el 1 de enero y el 30 de junio con un increemnto mensual de 12 céntimos por mes y pago a 30 días. El resto del maíz que necesita hasta completar su cupo se comprará a pequeños productores aragoneses.

Todo ello ha hecho que el mercado del maíz haya estado durante los últimos días un "tanto revolucionado" y que según expertos del sector hay que esperar a que se sedimente. Mientras tanto ayer no se celebró reunión del Comité de Gestión de Cereales de la Comunidad al ser festivo para los funcionarios comunitarios.

**El anuncio de esta operación corrió parejo con un incremento en los precios de este cereal**

## Guía

### EXPOSICIONES

* Exposición "Tres pintores (tres conceptos independientes)", obra de José Ricós Soriano, Susi Martí Vázquez y Roberto Planchadell:
- hasta el día 3, en el hall del Ayuntamiento de Albacete.
* Exposición itinerante "12 pintores de Albacete":
- hasta el día 3, en la Casa de la Cultura de Elche de la Sierra.
* Exposición "Mundo Ibérico, en la provincia de Albacete":
- hasta el día 7, en la Casa de la Cultura de Almansa.
* Exposición del pintor Ceferino Moreno:
- hasta el día 15, en el Aula de Cultura de la Caja Postal.
* Exposición "Arte y tradiciones populares":
- del 14 al 22, en el Centro Social de Casas Ibáñez.
* XI Certamen Nacional "Expo-Sord", exposición de fotografía y pintura de artistas sordomudos:
- del 9 al 30, en la sala de exposiciones de la Casa de la Cultura de Almansa.
* Exposición "Albacete y la aviación", en conmemoración de los 50 años de la Maestranza Aérea, muestra sobre temas aeronáuticos:
- del 8 al 24, en el Museo Provincial.

### CONCIERTOS

* Gala de estrellas nacionales de la danza, con la actuación de Maya Plisetskaya, Arantxa Argüelles, Merche Esmeralda y otros:
- día 3, a las 8,15 de la tarde, en el Auditorio Municipal.
- día 4, a las 8,15 de la tarde, en el Auditorio Municipal.
* Concierto del grupo de jazz "Traditional revival jazz de Bratislava":
- día 8, a las 8,15 de la tarde, en el Centro Social de Casas Ibáñez.
* Concierto extraordinario de la coral "Warzawski Chor Nauczycielski" de Varsovia:
- día 5, a las 8,15 de la tarde, en el Auditorio Municipal.
* Concierto del "Swing Quartet Prague":
- día 6, a las 8,15 de la tarde, en el Auditorio Municipal.
* La soprano Ana Luisa Espinosa ofrecerá una velada lírica:
- día 12, a las 7,30 de la tarde, en el Auditorio Municipal.

### TEATRO

* Actuación de los hermanos Colombaioni (Los payasos de Fellini):
- día 3, a las 10,30 de la noche, en el Teatro Regio de Almansa.
* El grupo "El carro de Tespis" pondrá en escena la obra de Michael Ende "Momo":
- día 13, a las 7 de la tarde, en el Centro Social de Casas Ibáñez.
* Actuación del grupo "Els Joglars":
- día 21, a las 10,30 de la noche, en el Teatro Regio de Almansa.
* El grupo "Zascandil" pondrá en escena la obra de Lope de Vega, "Las bizarrías de Belisa":
- día 30, a las 10,30 de la noche, en el Teatro Regio de Almansa.
* El grupo de teatro "Cachivaches" representará la obra "El militar fanfarrón" de Flauto:
- día 1 de diciembre, a las 8 de la tarde, en el Centro Social de Casas Ibáñez.

### CONFERENCIAS

* Conferencias programadas por el "Grupo de Estudios de Actualidad" para el mes de noviembre:
- día 7, a las 6 de la tarde, en la Asociación de Amas de Casa de Villarrobledo, María del Mar Yáñez tratará sobre "Defensa del consumidor en nuestra sociedad".
- día 28, a las 6 de la tarde, en la Asociación de Amas de Casa de Villarrobledo, Juan José García Carbonell tratará sobre "Estabilidad familiar".
- día 29, a las 6 de la tarde, en el Centro Parroquial de San Juan (Rosario, 29), Carmen García Serrano tratará sobre "Eutanasia" (Esta conferencia está dirigida a la Asociación Interparroquial de Mujeres de Acción Católica).
* Mesa redonda sobre "El fenómeno social de las drogas: estrategias preventivas, asistenciales y de reinserción social". Actuarán como ponentes Carlos Mora Rodríguez, Victoria Bermejo Gutiérrez, Isabel Ardid Jiménez y Pilar Ranero Mateo:
- día 15, a las 7 de la tarde, en el salón de actos de la Diputación.
* Ciclo de conferencias en conmemoración de los 50 años de la Maestranza Aérea. Todas las ponencias tendrán lugar en el Museo Provincial, a las 8 de la tarde:
- día 21, Emilio Herrera Alonso tratará sobre "Los grandes raids".
- día 22, Jesús Salas Larrazábal tratará sobre "Aviones militares en Albacete".
- día 23, Jesús Salas Larrazábal tratará sobre "Evolución de la aviación militar".

### CINE

* Programación del Cine Club de la Universidad Popular de Casas Ibáñez para el mes de noviembre. Todas las películas se proyectarán a las 10,15 de la noche, en el Cine Rex:
- día 8, "Mi vida como un perro", de Lasse Halström.
- día 15, "Cinco esquinas", de Toni Bill.
- día 22, "Otra mujer", de Woody Allen.
- día 29, "Los modernos", de Alan Rudolph.

### INFORMACION CULTURAL

* Punto de Información Cultural (P.I.C.) del Ministerio de Cultura:
- en la Biblioteca Pública del Estado, calle San José de Calasanz, 14-5ª planta. Teléfono 23-84-54. De 9 a 14 y de 16 a 18,30 horas.

M.C.D.2022

*Las cantidades para los agricultores son menores que el SMI*

# La UPA contra la aprobación del último Real Decreto

***"No garantiza la renta de más de 100.000 pequeños agricultores"***

**La Unión de Pequeños Agricultores hizo público ayer un comunicado donde denunciaban la aprobación del último Real Decreto que deja a los agricultores en condiciones precarias a la hora de su jubilación.**

La Unión de Pequeños Agricultores, desde la publicación del Reglamento Comunitario sobre el Cese de la actividad agraria, siempre se ha mostrado de acuerdo con los objetivos de garantía de la renta de los agricultores más débiles, el apoyo a los jóvenes que se inician en la actividad agraria y el impulso en la modernización de las explotaciones familiares; sin embargo el Real Decreto recientemente aprobado no garantiza la renta de más de 100.000 pequeños agricultores de 60 a 64 años, en tanto que quedan excluidos de la aplicación del mismo por no sobrepasar 500.000 pesetas de producción anual bruta. Exclusión que afectará a las explotaciones más débiles de economía marginal sin que, por el contrario, se prevea ninguna actuación hacia este colectivo tan importante de familias.

La Unión de Pequeños Agricultores no puede admitir que la cantidad a percibir por el agricultor que cesa en su actividad sea inferior al Salario Mínimo Interprofesional.

El Decreto posibilita a los jóvenes el acceso a las tierras liberadas por el cese de la actividad del titular. Sin embargo tropieza con el serio obstáculo de impedir esa cesión a los hijos de los titulares de las explotaciones. Con lo cual la U.P.A. cree que se ha perdido una oportunidad para nombrar coheredero de esas tierras al hijo que trabaja en la explotación, transmisión que recogería el Código Civil.

### *Exceso de reglamentismo*

El Real Decreto aprobado es prolijo en la discriminación de los posibles beneficiarios e inconcreto en la fundamental; esto es, en los compromisos económicos tanto en cuanto al valor de las indemnizaciones mínimas como en lo tocante al presupuesto global destinado a financiar el cese de la actividad.

Así, el artículo 9, apartado 1 se menciona: "el importe anual de las ayudas se fija en las siguientes cantidades: A) hasta 450.000 pesetas por explotación para la indemnización anual de titulares de la explotación. B) hasta 20.000 pesetas por hectárea y año de repoblación forestal, C) hasta 300.000 pesetas por miembro de la familia y explotación.

Con lo que, en la práctica, el compromiso del Gobierno no queda contemplado, ya que no se fijan indemnizaciones mínimas, ni se especifica si los titulares de 60 años cobrarán la misma indemnización que los de 64 años.

Por todo ello la Unión de Pequeños Agricultores, quiere manifestar su disconformidad, a este Real Decreto, como expuso en el Consejo Asesor Agrario celebrado en Toledo días pasados y reclamar del Ministerio de Agricultura la convocatoria urgente de la OPAS para discutir el contenido del mismo.

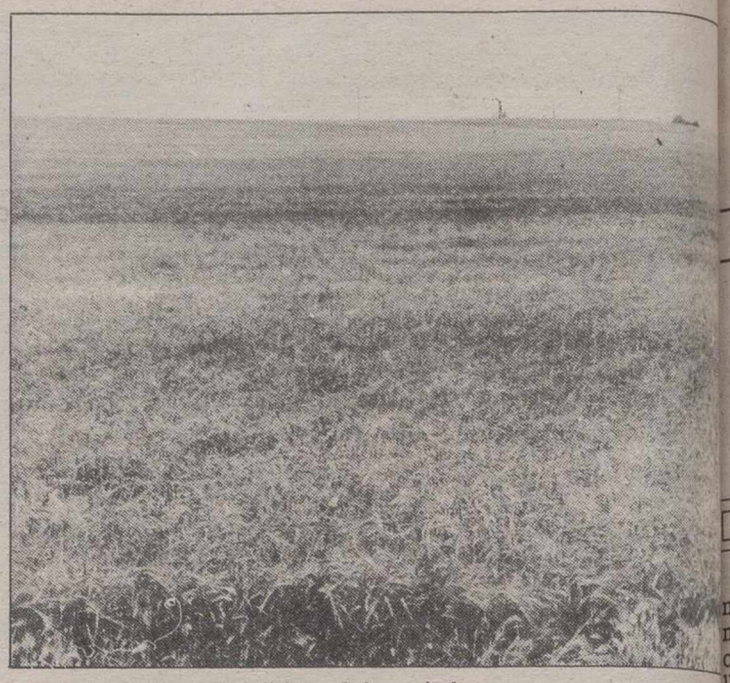

Se intentan mejorar las condiciones de los agricultores


**La Sociedad Inmobiliaria Almansa, S.A.**
**Domiciliada en C/ Miguel Hernández, nº 1 de Almansa**
**Traslada a partir de esta fecha su domicilio social a Valencia.**
C/ D.A. Palacio Valdés, 11-2.2

**RESTAURANTE INTERNACIONAL**
BODAS, BANQUETES EN GENERAL
COMIDAS DE EMPRESA
TODAS LAS COMODIDADES, LOS MEJORES PRECIOS A ELEGIR
SIN COGER EL COCHE Y AMPLIO APARCAMIENTO
C/ Alcalde Conangla, 18. Tfno: 21 45 87 ALBACETE

**GIMNASIO PALAS** SQUASH
**ESCUELA DEPORTIVA**
C/ San Antonio, 7
Teléfono 21 86 21
ALBACETE
GIMNASIA RITMICA-GIMNASIA DEPORTIVA-JUDO KARATE-MANTENIMIENTO-PESAS Y APARATOS DE MUSCULACION-MINIFRONTONES-SAUNA Y SQUASH
**Clases especiales para niños desde los 5 años**

**Nisa**
**Cafetería**
C/. Rosario, 103 Tlf. 22 74 31 ALBACETE

**CLUB GIMNASIO ATENEA**
C/.Concepción, 14
T. 21 71 39 y 21 62 20 - ALBACETE
EXCLUSIVAMENTE FEMENINO
GIMNASIA DE MANTENIMIENTO - GIM-JAZZ - AEROBIC - BODY BUILDING - PESAS Y APARATOS DE FORTALECIMIENTO MUSCULAR - GIMNASIA PRE Y POST-PARTO - SAUNA - MASAJE - BELLEZA - RAYOS UVA

**NUEVO Kadett**
Ahora, al comprar su Opel Kadett, sobrevaloramos su coche usado en
**150.000** ptas.
Durante este mes, le añadimos 150.000.-pts* más de sobretasación al valor de su coche usado, al comprar su nuevo OPEL KADETT.
*Válido para todos los KADETT comprados y matriculados DURANTE ESTE MES
-Ventas a flotas, consulte a su Concesionario Oficial Opel.
KADETT
OPEL GM
CONSULTENOS
**AZAÑA**
CONCESIONARIO OFICIAL
Alcalde Conangla, 40. Tel. 21 33 56. ALBACETE
Concesionarios Oficiales OPEL
Mejores por experiencia


M.C.D.2022

*Vicente Albero y Pedro Solbes entre los candidatos a su sustitución*

# El ministro Carlos Romero podría cambiar de cartera

***En los últimos meses ha dado muestras de su cansancio***

**Carlos Romero, ministro de Agricultura, Pesca y Alimentación desde la llegada de los socialistas al poder en 1982, podría cambiar de cartera ministerial en el Gobierno que se hará público a finales de este mes, según distintas fuentes consultadas por este periódico. Entre los nombres que se barajan para sustituirle figuran los de Vicente Albero, Pedro Solbes, Francisco Peña, Jesús Arango y José Loira.**

César LUMBRERAS

A lo largo de los últimos meses Carlos Romero ha dado muestras de cansancio e incluso en algunas ocasiones ha llegado a manifestar su deseo de cambiar de cartera tras 7 años en la de Agricultura. Según algunos de sus colaboradores más cercanos a Romero se le notaba muy agotado en los meses finales del período de presidencia de España en la Comunidad. Según estas mismas fuentes, aunque el ministro aparente lo contrario los continuos viajes a Bruselas y las negociaciones con sus colegas no son de su agrado. Su gran amistad con el presidente del Gobierno le hace ser fijo en todos los Gobiernos y no sería nada extraño encontrarle en el próximo al frente de la cartera de Trabajo, ya que se considera un especialista en temas laborales. Sin embargo, hay que contar con la dificultad que tiene Felipe González para formar Gobierno y con los problemas de última hora que podrían colocar a Romero en un Ministerio insospechado o que podrían aconsejar, incluso, su permanencia en Agricultura.

### *Candidatos*

Entre los candidatos que más suenan para sustituirle figuran Vicente Albero, hasta hace un mes presidente del FORPA, puesto del que fue autorizado a dimitir para presentarse a las elecciones con el número 2 de la lista socialista por Valencia. Albero, que antes de estar en la Administración procedía de la empresa privada, pasa por ser el miembro más cualificado del equipo de Romero y ha estado al lado de Felipe González en las dos Cumbres Europeas en las que se discutieron los estabilizadores agropresupuestarios, por lo que el presidente del Gobierno tiene conocimiento propio de su capacidad.

Otro de los candidatos que figuran en las listas es Pedro Solbes, actual secretario del Estado para la CE. Estrecho colaborador de Felipe González en las cuestiones comunitarias Solbes pasa por ser uno de los mejores expertos en estos temas, lo mismo que en los complejos problemas de carácter comercial. Estas dos características le hace ser una de las personas más capacitadas para ocupar este puesto.

### *Francisco Peña*

En la relación de ministrables figuran también Francisco Peña actual Secretario de Estado en el Ministerio que dirige Joaquín Almunia y que antes ocupó la subsecretaria del Ministerio de Agricultura y que pasa por ser uno de los mejores expertos de los socialistas en funcionarios y Administraciones públicas. También hay que citar a Jesús Arango, actual secretario de Estructuras Agrarias y que parece haberse convertido en el hombre de confianza de Romero en los últimos meses. No en balde Arango parece una copia del ministro. Tampoco se puede olvidar a José Loira, qu pasó, en un impresionante salto, de miembro de Gabinete de Romero, a regir los destinos del sector pesquero español, por lo que aunque resulte raro no hay que descartar su ascenso a un Ministerio ya que también cuenta con la confianza del hasta ahora ministro.

En cualquier caso, recuerdan siempre los comentaristas políticos, hay que contar con las dificultades del presidente para formar Gobierno que pueden dar un vuelco en las últimas 24 horas a la composición inicialmente prevista. En ese caso Romero estará siempre a lo que mande Felipe.

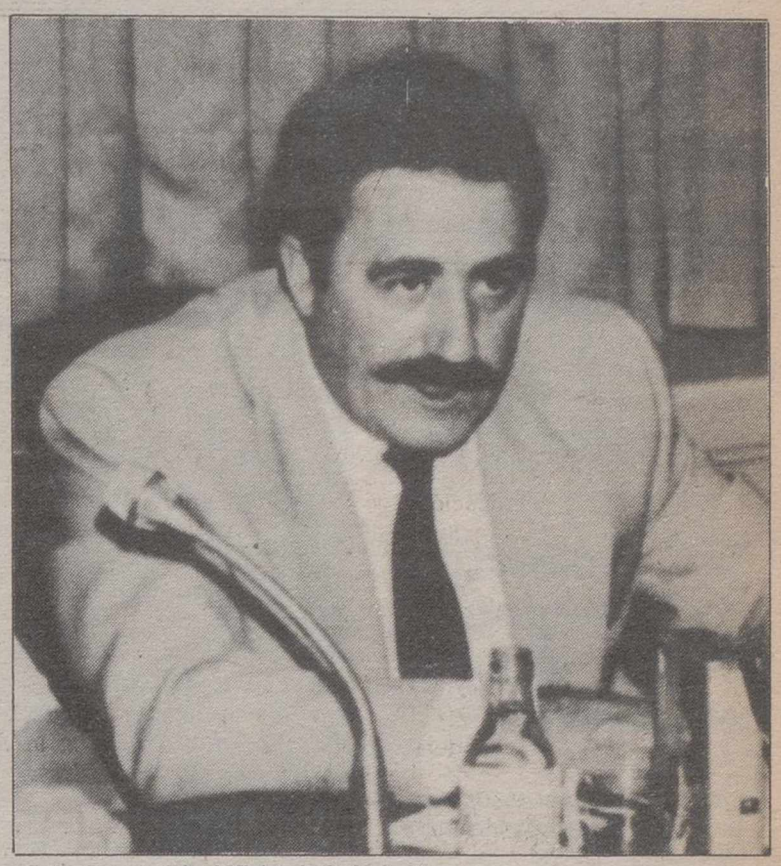

Carlos Romero deja el Ministerio de Agricultura.


¡¡SENSACIONAL!!

¡POR PRIMERA VEZ EN ESPAÑA!

CURSO DE

TAI-CHI-CHUAN

(GIMNASIA TERAPEUTICA PREVENTIVA)

A CARGO DEL GRAN MAESTRO

DR. LEE-MU-HUSIANG

(QUE SE DESPLAZA A OCCIDENTE POR PRIMERA VEZ)

IDEAL PARA MANTENER EL EQUILIBRIO Y FORMA

¡SIN ESFUERZO!

RECOMENDADO PARA: JOVENES, TERCERA EDAD, EJECUTIVOS...

¡OCASION UNICA!

DIAS 4 Y 5 DE NOVIEMBRE

- Contenido práctico y teórico
- Días 4 y 5 de Noviembre, de 10 a 13 h. y de 17 a 20 h.
- Lugar: Pabellón Polideportivo. c/ Gabriel Ciscar, 22 (antiguo Skating)
- Se entregarán diplomas de asistencia

INSCRIPCIONES EN:

Librería MOBE - c/ Dionisio Guardiola, 38
Gimnasio PARQUE - c/ Cristóbal Lozano, 12
Centro de Dietética LA MAISON DES PLANTES
c/ Marqués de Villores, 9


M.C.D.2022

Castilla-La Mancha en Madrid.

## Los productos de la región se dan cita en Madrid

Los productos agroalimentarios más represenetativos de Castilla-La Mancha, están presentes en Madrid a partir de ayer y hasta el próximo día 15 a través de la cadena de supermercados Alfaro.

En esta iniciativa, puesta en marcha por la Consejería de Agricultura, en el marco de la Campaña de Alimentos, participan 25 empresas de la Comunidad Autónoma, que comercializan productos de primera calidad entre los que destacan vinos, quesos, carnes, ajos, champiñón, legumbres, miel, mazapán y aceite.

Durante las dos semanas que durará la presentación las empresas asistentes expondrán sus productos en el stand instalado por la Consejería de Agricultura de la Junta de Comunidades de Castilla-La Mancha y contarán con el apoyo publicitario necesario para la comercialización y venta de sus productos.

Con esta actuación se inicia un ciclo de presentaciones de productos en grandes centros de distribución que se va a llevar a cabo durante los próximos meses con el objetivo de conseguir que las empresas agroalimentarias de Castilla-La Mancha se asienten favorablemente en los mercados de grandes áreas de consumo para lograr una adecuada comercialización de sus productos.

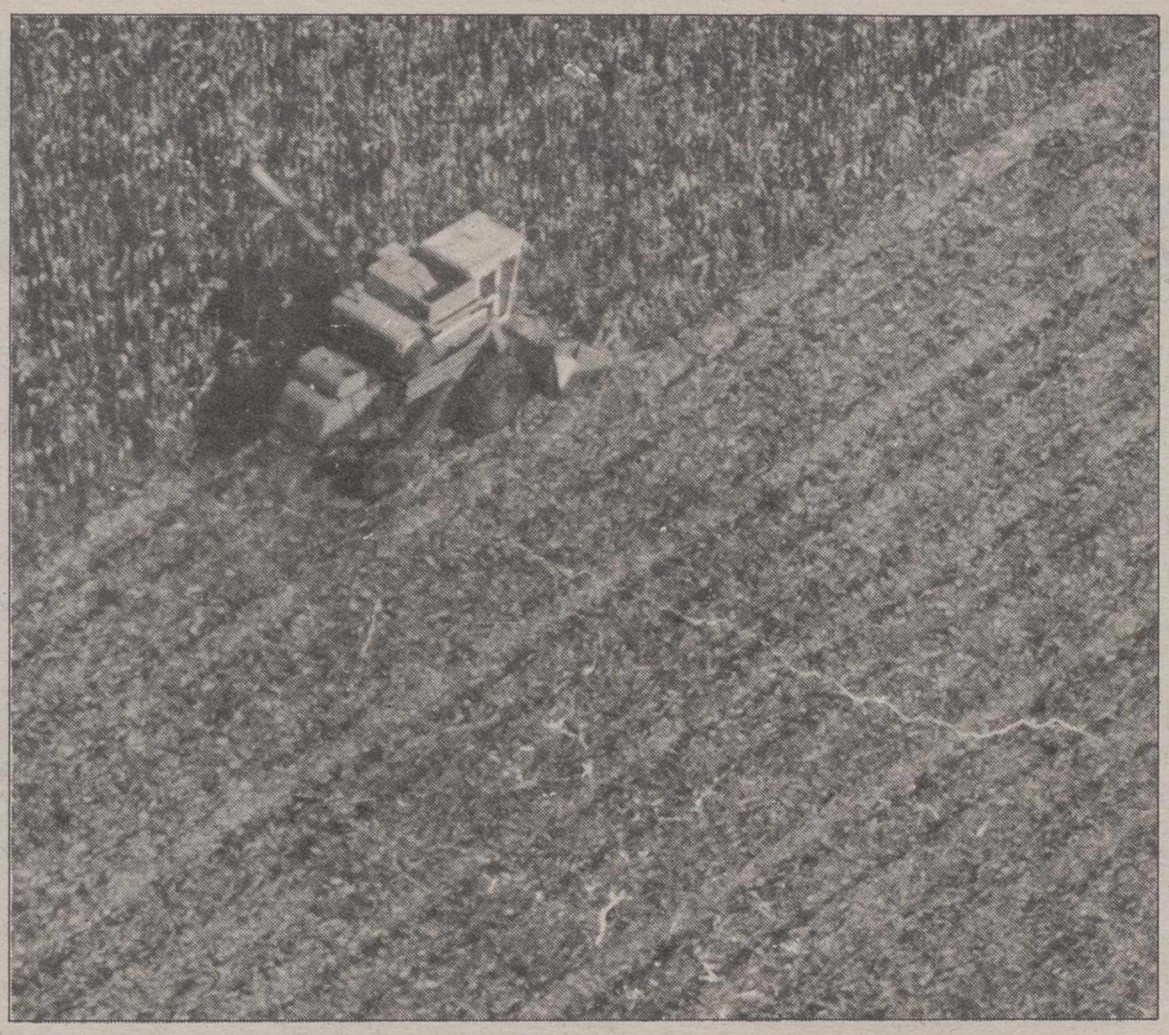

Enfrentamiento dentro de la CEE por la propuesta francesa.

*Reunión de los ministros agrícolas de la CEE*

# Propuesta para que el consumidor identifique los productos de calidad

***Reino Unido, Holanda y Dinamarca votaron en contra***

**Las delegaciones del Reino Unido, Holanda y Dinamarca rechazaron la propuesta que realizó la delegación francesa sobre política alimentaria en la Comunidad Europea. La citada propuesta fue presentada a principios de esta semana en el transcurso de la reunión informal que han celebrado los ministros de Agricultura de los Doce en la ciudad gala de Beaune en la región de Borgoña.**

C.L.

Este debate es continuación del que se realizó a propuesta de la delegación española en la reunión informal que se celebró en Salamanca el pasado mes de mayo. Esta ha sido también una cuestión a la que el ministro de Agricultura español, Carlos Romero, ha prestado una especial atención.

Según manifestó el ministro de Agricultura francés y actual presidente del Consejo Henri Nalkt su propuesta, apoyada por las delegaciones de los países mediterráneos, trata de proporcionar al consumidor la suficiente información para que pueda identificar los productos de calidad y después pueda elegir. En la propuesta gala se recogen los planteamientos del documento presentado por la delegación española en Salamanca en lo relativo a las denominaciones de origen y marchamos de calidad. Los franceses han incluido además una iniciativa dirigida a realizar un inventario comunitario de denominaciones específicas.

Los asistentes al Consejo Informal, entre los que se encontraba Carlos Romero, han solicitado a la Comisión Europea la elaboración de un marco jurídico horizontal, es decir para una misma gama de productos, en materia de denominaciones de origen, lo que supondrá el primer paso comunitario hacia una defensa alimentaria de las diversas regiones europeas.

## Aprobados varios proyect para la industrializaci agroalimentar

La Consejería de Agric ra ha aprobado un impor número de proyectos d dustrialización agroalim ria que se van a ver bene dos con las ayudas que departamento tiene estab do para la promoción d industrias agroalimenta de nuestra región.

Las inversiones que se varán a cabo superar 2.000 millones de pesetas unas subvenciones por p de la Consejería de Agric ra de la Junta de Comu des de Castilla-La Mancha periores a los 110 millone pesetas. Los proyectos d dustrialización agroalim ria cuentan con el apoyo nómico de otros organis de la Administración esp la y de la Comunidad Eur (CE).

Los proyectos aprob supondrán la instalación nuevas industrias para la boración de quesos, em dos de aceite, producción zumos de frutas, mejor bodegas, conservas veg les, entre otros.

**Espalda y Columna Vertebral**

A menudo los proble mas de espalda y co lumna vertebral no res ponden positivamente l los tratamientos méd cos. Numerosas perso nas han encontrado e remedio en las técnica quiroprácticas, pero te niendo que desplazars a otras capitales. Actua mente ya es posible acudir a estas beneficio sas técnicas aquí, en A bacete, en la calle Ma yor núm. 49. Tel 24 03 90.

†

**DOÑA ANTONIA FUENTES GARVI**

Falleció en Albacete, el 21 de Octubre de 1.989 a los 49 años de edad, confortada con los Santos Sacramentos y la Bendición Apostólica de Su Santidad.

D. E. P.

**Su esposo, José Mª Fuentes Milla; hijos, Mª José, Ana Mª y Antonio; madre, Antonia; hermanos, sobrinos y demás familia,**

RUEGAN UNA ORACION POR SU ALMA.

Y la asistencia a la misa que tendrá lugar hoy viernes día 3, a las SEIS TREINTA de la tarde en la Parroquia del Espíritu Santo.

Albacete, 3 de Noviembre, 1989

**"A MITAD DE PRECIO"**

Ante apertura nueva tienda y renovación tota mobiliario, VENDE todas las existencias al 50% su valor.

Colchones al costo, imposible más barato

**MUEBLES YECLA, S.L**

Tinte, 3 (Sótano)

TRASPASO

**OPTICA**

En Albacete Capital

Interesados dirigirse de 10 a 1h

al teléfono: 21 95 10

M.C.D.2022

# IBM AS/400 multisystem. Superándose a sí mismo.

Hace un año presentábamos la familia de Ordenadores IBM AS/400®. Ahora la completamos con los nuevos modelos B-35 y B-45, con auténtico espíritu de superación. Y con importantes mejoras.

Actualmente el Sistema IBM AS/400 posee un rendimiento superior al anterior. Con una gran sencillez de instalación. Y con una facilidad de uso y aprendizaje que no deja lugar a dudas.

® AS/400 es marca registrada de IBM Corporation.

Su conectividad con otras redes ha aumentado ampliamente. La disponibilidad del Lenguaje C posibilita el desarrollo de nuevas aplicaciones. Y ofrece una enorme versatilidad.

En definitiva, la familia IBM AS/400 incorpora nuevas y relevantes mejoras. Porque está diseñado con ese espíritu de superación que caracteriza a IBM.

Y, como siempre, Vd. cuenta con el servicio y la experiencia de nuestra Red de Agentes IBM. Auténticos especialistas en soluciones para la pequeña y mediana empresa.

Si desea pedir información, o solicitar, sin cargo alguno, el catálogo de soluciones informáticas para las PYMES, que le ofrecen los Agentes IBM, llame gratuitamente y en horario de oficina al

**900 - 100 - 400**

Encontrará la respuesta que buscaba.

IBM

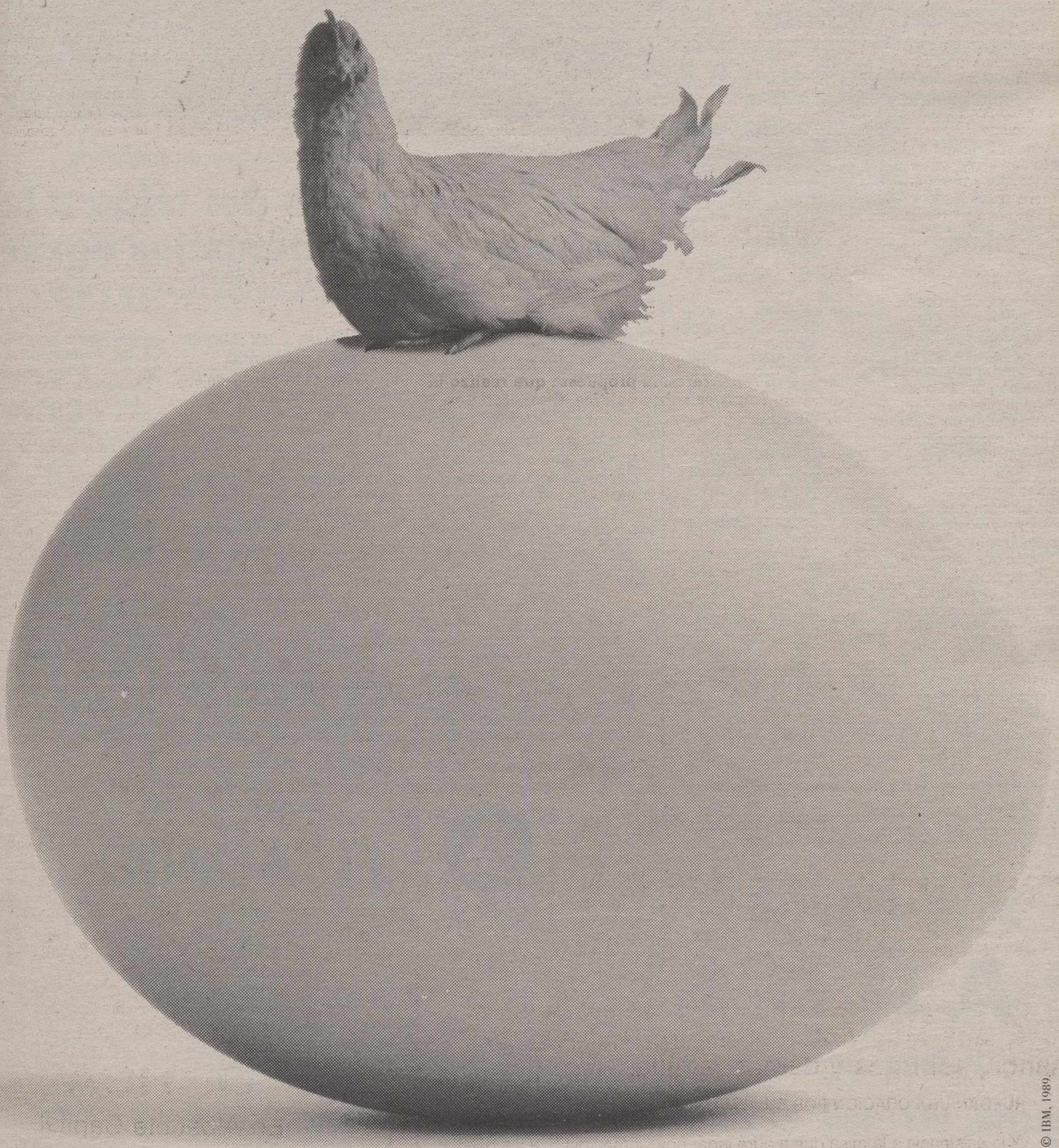

© IBM, 1989.

EXPO'92 SEVILLA Socio Tecnológico en Informática.

Socio Colaborador en Tecnología Informática.

M.C.D.2022

# ¡AGRICULTOR!

**pamsalba**

Pone a su disposición una extensa gama de semillas de cereales para la próxima campaña.

CEBADAS: **ALBACETE, HATIF DE GRIGNON, DOBLA, BEKA, POLKA, KYM, APEX, FLIKA.**

TRIGOS: **ARAGON 0-3, ASTRAL, PANE, ANZA, CAJEME, RINCONADA, YECORA.**

TRITICALE: **MANIJERO**

***¡CONSULTENOS!***

**PRODUCTOS AGRICOLAS MANCHEGOS, S.A.**
**Ctra. de Peñas de S. Pedro, km. 1.**
**Teléfono: 22 37 08. ALBACETE**


## Lonja Agropecuaria para La Mancha

**Semana nº 44 - Cotizaciones del día 2-11-89**

**PRECIOS INDICATIVOS ALBACETE**

| OVINO | Ptas/Kg. | Diferencia |
|---|---|---|
| Corderos de 10 a 15 kg (media de 12,5 a 13) | 645-655 | = |
| Corderos de 15,5 a 19 kg | 545-555 | = |
| Corderos de 19,5 a 23 kg | 505-515 | = |
| Corderos de 23,5 a 28 kg | 470-480 | = |
| Corderos de 28,5 a 32 kg | 410-420 | = |
| Corderos de 32,5 a 38 kg | 370-380 | = |
| Oveja gorda | 65-70 | = |
| Lana | s/c | |
| **CEREALES** | | |
| Beka y similares | 24 | +0'40 |
| Cebada 2 carreras | 23'50 | +0'50 |
| Cebada 6 carreras hasta 56 kg/hl | s/c | |
| Cebada 6 car. de 57 hasta 62 kg/hl. | 22'25-22'50 | +0'25 |
| Cebada 6 carreras de más de 62 kg/hl... | 22'85 | +0'25 |
| Trigo Chamorro | 25-25'25 | = |
| Trigo Aragón | 26 | = |
| Trigo Rinconada-Yécora y Cajeme | 27-29 | = |
| Trigo Pané | 24 | = |
| Trigo Astral-Anza y Rojos | 24'50-25 | = |
| Trigos duros | 29 | = |
| Avena | 23'50 | = |
| Centeno | 21-21'50 | = |
| Triticales | 22'45 | = |
| Maíz secadero | 24'75 | = |
| **LEGUMINOSAS:** | | |
| Yeros | s/c | |
| Veza | s/c | |
| Lentejas | s/c | |
| Heno de alfalfa | s/c | |
| **PORCINO** | | |
| Selecto | 190 | —15 |
| Normal | 185 | —15 |
| Graso | 180 | —15 |
| Lechón normal hasta 18 kg | 265 | —20 |
| **CONEJOS** | | |
| Conejo joven de 1.800 a 2.200 kg | 315-320 | = |
| Conejo desvieje | 75 | = |
| * GIRASOL | 61 | = |

Información de precios. Teléfono: 21 59 10 (Contestador automático).


**AUTO-ESCUELA**

**PAÑOS**

Teórico Mañana, Tarde y Noche

**Rosario, 103 - Telf. 22 28 83**

**ALBACETE**

El aceite de oliva detuvo su tendencia alcista.

*Según informó ayer el Ministerio de Agricultura*

# Sube el precio del trigo y la cebada en los mercados agrario

***Las hortalizas experimentaron una tendencia a la baja***

**La tendencia a la baja en las hortalizas y las nuevas subidas de los precios del trigo y la cebada marcaron, durante la última semana, la evolución de los mercados en origen de productos agrarios, informó ayer el Ministerio de Agricultura.**

En el caso de las hortalizas, los mayores descensos de precios se registraron en tomates, pimientos, judías verdes, berenjenas, calabacines y coliflores, mientras que patatas, lechugas y cebollas, quedaron excluidas de esta tendencia a la baja.

***Evolución alcista***

Los incrementos en el precio de trigo y cebada confirman la evolución alcista de las últimas semanas, que ha situado el precio del trigo blando en 27,63 pesetas, tras una subida de 0,30 pesetas/kilo, y el de la cebada, que subió 0,36 pesetas, en 24,54 pesetas.

La misma tendencia siguieron las carnes de pollo y cordero, que subieron 10 pesetas/kilo en el primer caso y 9,50 en el segundo fijando sus precios en 185 y 715,99 pesetas/kilo respectivamente.

***Porcino***

El porcino, sin embargo, bajó 5,12 pesetas/kilo en los canales de primera y 5,39 en los de segunda, tras lo que los precios se situaron en 241,08 y 235,47 pesetas/kilo.

La carne de vacuno, que mantuvo la paralizacion de los descensos acumulados d te los últimos meses, guió estabilizar su prec 399 pesetas/kilo.

Las frutas, por su part gistraron descensos en cos, mientras peras, m nas, uva y platanos recu ban sus cotizaciones.

El aceite de oliva de durante la última seman tendencia alcista, incre tando su precio en sólo pesetas/kilo, lo que le sit 290,65 pesetas.

***Vino***

El vino, por el contrar registró importantes su que alcanzaron las 41,6 setas/hectogrado en el del blanco y las 40,70 pes en el tinto, tras lo que los cios quedaron en 335, 478,92 pesetas/hectog respectivamente.


COMERCIAL AGRICOLA

**EL ALMUD, S. L.**

Distribuidor de: SEMILLAS PRODES Tecnología de la Tierra

| TRIGOS R-1 | TRIGOS R-1 | CEBADAS R-1 | AVENAS R-1 |
|---|---|---|---|
| Secano | Regadío | 2 Carreras: | COMETA |
| GLAUCO | SEVILLANO | OFELIA | PA-105 |
| NOVISAD-7.000 | ARGANDA | AMALTEA | PA-101 |
| ARAGON-03 | TAURO | PASTEL | PREVISION |
| ANZA | PURSANG | TIPPER | TRITICALE R-1 |
| YECORA | Duros: | BEKA | TAJUÑA |
| CAJEME | ALDURA | 6 Carreras: | |
| | | ALBACETE | |
| | | HATIF DE GRIÑON | |

ESPOZ Y MINA, 1 • TELÉFONO 23 77 59 • 02004 ALBACETE


M.C.D.2022

Hellín

*Se ha remodelado el paseo de entrada e interior del camposanto hellinero*

# Se han hecho importantes reformas en el cementerio de la localidad

***La Corporación municipal aprobó una partida de 9.610.000 pesetas para las obras***

**Gran cantidad de personas han visitado durante estos días el cementerio municipal donde, desde hace dos años, se han efectuado importantes reformas. A la remodelación del paseo de entrada e interior, donde se han plantado un total de trescientos cipreses, podría seguir la construcción de un tanatorio y ámpliación de la zona de aparcamiento de vehículos. El pórtico de la entrada fue realizado por Justo Millán.**

Angel ROMERO GARCIA

Durante los días precedentes a la celebración de las festividades de Todos los Santos y Día de los Difuntos, gran cantidad de personas han visitado el cementerio municipal para cumplir con la entrañable costumbre de acordarse un poco más de los seres queridos que allí reposan, ornamentando de manera especial panteones y nichos. Prácticamente una representación de cada familia hellinera ha estado presente en el camposanto, arreglando las últimas moradas de sus familiares desaparecios y convirtiendo este lugar en punto de cita obligada; el mayor número de visitantes , tuvo lugar en la tarde del día treinta y uno, además de la asistencia a los cultos programados para ayer.

El cementerio municipal de Hellín, cuyo pórtico de entrada fue realizado por el insigne Justo Millán, guarda en su interior verdaderas joyas arquitectónicas en diversos panteones familiares, habiendo sido objeto en los últimos tiempos de importantes mejoras y reformas. Aún está fresco el recuero de la visita realizada por la Patrona de Hellín, la Virgen del Rosario, al recinto, dentro de las celebraciones del cincuentenario de la llegada a la ciudad de la sagrada imagen.

### *Más de nueve millones en reformas*

La corporación hellinera, sensible al tema del cementerio, aprobó recientemente una memoria de acceso al cementerio municipal por un importante total de 9.610.000 ptas, cuyas obras se están realizando en estos momentos. Se trata de un desdoblamiento de la vía principal de acceso, con el fin de dejar el tradicional camino de entrada, bordeado de pinos, para uso exclusivamente peatonal, ampliándolo con otras dos vías laterales que servirán para el acceso con vehículos, plantándose en estas calzadas laterales alrededor de ciento cincuenta cipreses. Los propietarios de los terrenos cincundantes a la vía principal de entrada, han colaborado en todo momento con el Ayuntamiento cediendo los terrenos necesarios para la construcción de estos dos nuevos caminos, habiendo importado su adquisición casi medio millón de pesetas.

Juan Marín Claramonte, concejal hellinero delegado del servicio del cementerio municipal, nos confirmaba este punto : "desde el primer momento los propietarios de los terrenos han dado toda clase de facilidades para que se pudiese construir estas dos nuevas entradas. Ahora estamos tratando de proceder a la ampliación de la zona de aparcamiento de vehículos que, aunque actualmente es relativamente grande, en días señalados se queda pequeña. También se procedió hace unos tres años a la ampliación del recinto interior construyéndose continuamente nuevos pabellones, faceta ésta que continuará en el próximo ejercicio".

### *Construcción de un tanatorio*

Las instalaciones del cementerio: capilla, sala de autopsias, etc, se encuentran en buen estado, según nos confirmaba Juan Marín: "las distintas dependencias se están cuidando continuamente y se encuentran en un excelente estado. Ahora se está proyectando, aunque todavía de forma extraoficial, la construcción de un tanatorio. Como sabemos, la ciudad va cada vez a más y con motivo de la próxima apertura del Hospital también crecerá la población, por lo que creo que será un servicio necesario. Ya algunas empresas me han comentado la necesidad de que exista este servicio que permita a la gente que no es la de la ciudad, e incluso a los hellineros que lo deseen, poder velar a sus familiares que fallezcan, en el propio recinto del cementerio. Esto es algo que ya es de uso habitual en las grandes urbes y también terminará por ser necesario en la ciudad". Por el contrario, Juan Marín, piensa que la idea de instalar un crematorio está aún bastante lejana: "Creo que ese servicio llegará con el tiempo a ser necesario, pero en ese aspecto Hellín sigue siendo un "pueblo" donde la gente gusta de visitar a sus difuntos, adornar sus sepulturas, etc".

Gran cantidad de personas han visitado el cementerio durante estos días.

### *Precios*

Dos personas se ocupan habitualmente del cementerio hellinero: sepulturero y conserje, en una labor que no tiene horario fijo, ya que sus servicios pueden ser requeridos, ante cualquier necesidad, en cada momento. Aparte, en estas fechas, la dotación de personal se aumenta con otros trabajadores municipales que cuidan del arreglo especial del recinto.

Hasta hace pocas fechas, los pabellones se construían de cinco alturas, habiéndose tomado recientemente la decisión de realizarlos solamente de cuatro ya que la última quedaba excesivamente alta. Los precios medios de los nichos oscilan entre las mil pesetas de una sepultura de quinta, treinta y dos mil pesetas los más bajos, cuarenta y dos mil seiscientas la segunda fila, veintiocho mil seiscientas la tercera y once mil pesetas la cuarta. El terreno necesario para la construcción de un panteón familiar es de seis metros y su importe supone un cuarto de millón de pesetas, si bien es cada vez más rara la adquisición de tal cantidad de terreno. Por el contrario todavía se sigue, aunque cada vez menos, la costumbre de adquirir en vida la sepultura en lugar determinado junto a la de otros familiares. La fila más solicitada es la segunda, cobrándose en caso de adquirirlo anticipadamente un cincuenta por ciento más de su valor.

## Interferencias telefónicas

**Al problema que habitualmente padecemos los ciudadanos cuando intentamos hacer uso del teléfono y nos encontramos con los ya habituales cruces de líneas y cortes en la comunicación se está sumando en algunas líneas telefónicas de la ciudad otro nuevo que dificulta aún más la acción de intentar establecer comunicación valiéndose del, cada vez más desconcertante, aparato.**

**Cuando se marca un número se escuchan toda una serie de chasquidos y ruidos que, a más de uno, le hacen pensar que no se encuentra solo en la línea con la persona con quien se desea hablar, dando incluso ganas de, al terminar la conversación, saludar a las posibles personas que, involuntariamente, nos escuchan por el cruce. Pues bien, el problema se complica ahora con una interferencia que se produce una vez iniciada la conversación, consistiendo en un ruido estridente que anula cualquier otro sonido mientras dura y que impide seguir hablando hasta que se termina o se toma la decisión de colgar y volver a marcar. Algunas personas consultadas, opnan que puede ser la terminal de un ordenador o el uso de un fax, pero lo cierto es que el ruido aparece "democráticamente" por distintas áreas de la población donde no necesariamente están próximas líneas de estos servicios informáticos; tampoco es potestativo de una determinada zona, sino que aparece cuando menos se lo espera en distintas líneas y lugares de la ciudad, lo que implica una dificultad más al tratar de comunicarnos con alguien.**

Varios cipreses fueron arrancados.

## Unos gamberros arrancaron cincuenta cipreses

A. ROMERO

Otro de los concejales directamente relacionado con el cementerio municipal es Rafael Ruiz quien nos ha comentado algunas de las últimas reformas que se han llevado a cabo: "últimamente se han echado en las dos nuevas vías de acceso para vehículos, alrededor de cien camiones de grava compacta para, en su día, proceder a su asfaltado; también se pretende la construcción de una zona ajardinada con parterres desde el final del paseo hasta la puerta de entrada al cementerio, plantándose adelfas y rosales. En los dos nuevos caminos se han plantado unos ciento cincuenta cipreses y otros tantos irán en el interior cuando se haga la nueva planificación de calles en las zonas de ensanche".

Desgraciadamente siempre hay personas que disfrutan con el mero hecho de hacer daño y la noche anterior a la festividad de Los Santos nos encontrábamos con la desagradable sorpresa de que, alrededor de cincuenta de los nuevos cipreses recien plantados, habían sido arrancados; nos ampliaba la información Rafael Ruiz: "siempre existen, por desgracia, ese tipo de personas. A pesar de ello y dado que todo el Ayuntamiento está apoyando la idea de que Hellín tenga un cementerio digno, se ha podido arreglar el destrozo trasladándonos a unos viveros de Murcia donde en la tarde anterior a la festividad se adquirían los nuevos cipreses que eran repuestos antes del día uno de noviembre. También la fuente colocada junto a la ermita del Calvario sufría los efectos de estos incívicos ciudadanos al haber sido arrancada mediante palanquetas".

Por lo que respecta al cementerio hay que añadir para terminar que el Ayuntamiento está también cuidándose de adecentar las sepulturas y panteones de aquellos difuntos cuyos familiares no existen o se encuentran fuera de la ciudad.

M.C.D.2022

Liétor

## La reforma de la Casa Consistorial, pendiente de una subvención

P. PINTADO

En Liétor están finalizando las obras del Hogar del Pensionista. Este proyecto ha supuesto una inversión de alrededor de 5 millones de pesetas, subvencionados por la Junta de Comunidades de Castilla-La Mancha. Otro de los proyectos que está pendiente de recibir una subvención de 4 millones de pesetas, es para reformar la estructura del Ayuntamiento de Liétor.

Otra obra que se está realizando es la que será una de las calles principales del pueblo, la calle del Calvario y también han concedido, por parte de la Junta de Comunidades, la construcción de una piscina, para el disfrute de los vecinos de la localidad, según informó el alcalde, Antonio Docón.

Dentro del proyecto de reforma del Ayuntamiento, "está prevista la realización de un salón donde puedan reunirse las distintas asociaciones de la localidad, como son la de padres de alumnos y la de amas de casa", explicó el alcalde. También comentó la necesidad de ampliar el polideportivo, con la idea de que la juventud tenga más zona deportiva y se puedan organizar actividades relacionadas con el deporte.

Otro de los proyectos que se realizarán es un tramo de 14 kilómetros, desde Ayna a Liétor, así como el recorrido que va hacia Liétor desde el Pantano del Talave. Antonio Docón también comentó "la necesidad de tener un mejor servicio de ambulancia ya que sólo hay un vehículo para atender a Ayna y Liétor".

Villavaliente

## El nuevo Ayuntamiento se inaugurará en diciembre

Los vecinos de Villavalilente llevan una vida tranquila, dedicada al cultivo del cereal y a la ganadería. Las obras del Ayuntamiento ya han finalizado y la inauguración de este edificio está prevista para el día 13 de diciembre, según informó el alcalde, Mateo Valero García.

Otro de los proyectos es la pavimentación de algunas calles, así como la instalación de un nuevo alumbrado en el pueblo, debido a que el antiguo está muy deteriorado. Los 360 habitantes de Villavaliente disponen de un consultorio médico y los chicos y chicas deben asistir al colegio de Casas de Juan Núñez, tan sólo los alumnos de párvulos, primero y segundo de EGB, se quedan en Villavaliente, con dos profesoras que imparten clases en estos niveles.

Almansa

*Se ha creado una comisión paritaria para interpretar y vigilar el presente acuerdo*

# El convenio colectivo de la industria del calzado fue publicado en el BOE

***Entra en vigor desde el 1 de marzo de 1989 y durará hasta el 28 de febrero del 90***

**Se publicó en el B.O.E. el convenio colectivo de la Industria del Calzado. El convenio es de aplicación en todo el Estado español. El convenio obliga a todas las empresas dedicadas o que se dediquen en el futuro a la fabricación del calzaddo, industrias auxiliares, así como los talleres de reparación y conservación del calzado.**

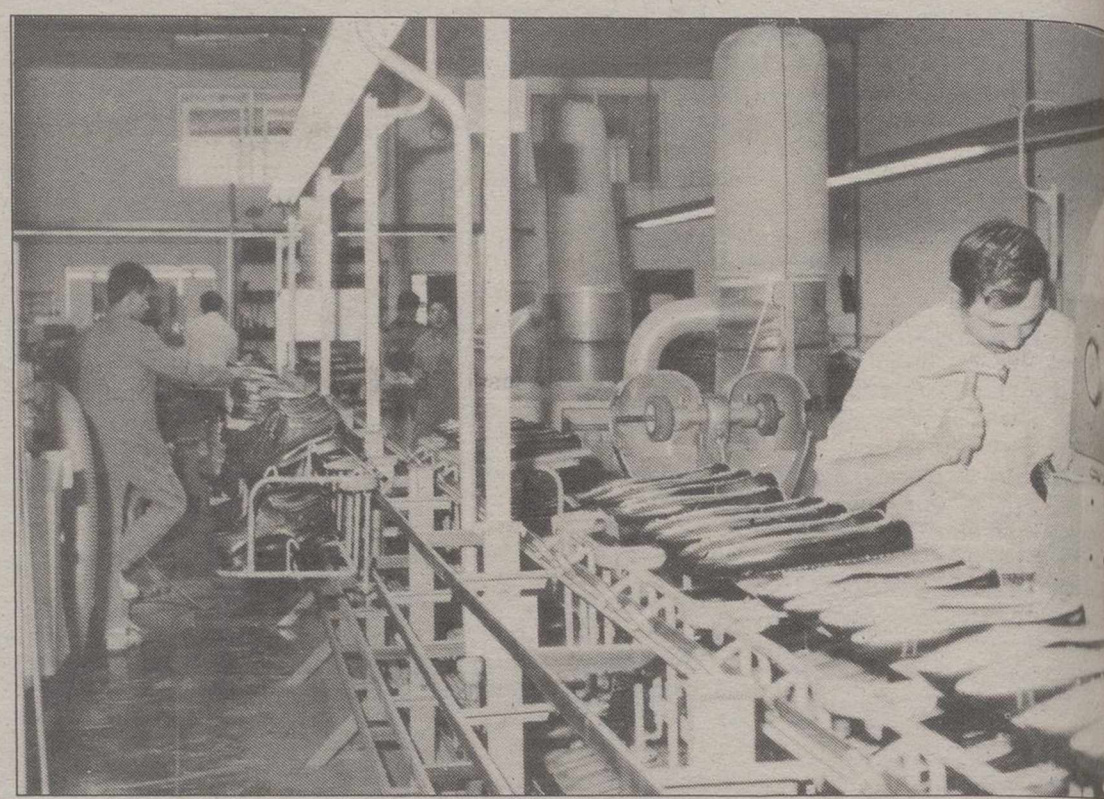

El convenio tiene como finalidad profundizar en los problemas del sector y evitar las tensiones que se pudieran producir.

Milagros BASSALO

A pesar de haber salido publicado en el B.O.E. el día 25, este convenio entró en vigor el 1 de marzo y su duración será hasta el 28 de febrero de 1990.

En este convenio se contempla la organización de trabajo e implantación de sistemas, los destajos, la clasificación de personal, según su permanencia en la empresa, períodos de prueba, aprendizaje, trabajos a domicilio que se considera que es aquél en que la prestación de la actividad laboral se realiza en el domicilio del trabajador o en el lugar libremente elegido por éste y sin vigilancia del empresario. Los trabajadores a domicilio por la jornada de trabajo percibirán el salario fijado en el mismo rendimiento normal, más un 10% que se fija en concepto de gastos generales, luz, herramientas, etc.

En cuanto a la participación de los delegados y comités de empresa, se les otorga la facultad de vigilancia sobre la colocación de los trabajadores en la empresa e información sobre puestos a cubrir y decisiones a base a una valoración racional de aptitudes. Administrarán, en colaboración con al dirección de la empresa, los fondos sociales, culturales y recreativos que pudieran existir en la empresa. Al tiempo serán informados sobre la evolución general del sector productivo a que pertenece la empresa, sobre la evolución de los negocios y la situación de la producción y ventas de la empresa.

Para la interpretación y vigilancia del presente convenio se crea una Comisión de forma paritaria que estará compuesta por 3 vocales de cada una de las centrales sindicales de CC.OO. y UGT, y otros 6 representantes de FICE, de ambas partes en la Comisión Deliberadora.

### *Negociación*

La negociación de este convenio se llevó a cabo por la Comisión Técnica del Calzado, esta comisión fue creada hace dos años y tiene como finalidad profundizar en determinados problemas del sector que se pueda plasmar en la regulación del Convenio y para evitar las tensiones en la negociación que se pudieran producir.

Esta comisión hace hincapié sobre todo en los temas de contratación en cuanto a evitar que las empresas contranten a los trabajadores eventuales cuando el tipo de contrato debe ser fijo, por la clasificación profesional y el jornada del trabajo.

Para el próximo jueves está pendiente una reunión de esta Comisión en Alicnate, formada por 3 representantes de Comisiones obreras, tres de la UGT y 3 de la patronal. En esta reunión se tratará de un tema pendiente aún no regulado, que es la discriminación del hombre y la mujer, esta última sufre una discriminación en cuanto a salario fundamentalmente y cualificación profesional.

## Un joven de 22 años se cayó por el hueco de un montacargas

**Este pasado fin de semana se ha requerido a la Guardia Civil a fin de que instruya las diligencias oportunas por los perdigonazos ocasionados a un chaval que paseaba por la calle Aniceto Coloma. Quedándose por realizar las exploraciones de los menores autores del hecho, para instruirlos en presencia de sus madres. Los nombres de los encartados son J.P.N. y J.D.J. Desde el Cuartel de la Guardia Civil se requirió la presencia de ambas madres.**

**Un vecino de esta localidad M.A.C.T. de 22 años de edad, cayó por el hueco de un montacargas de un edificio en construcción, fue trasladado a Albacete al Hospital General, donde le diagnosticaron fracturas en el cráneo. Se tuvo que pedir la colaboración del Cuerpo de Bomberos para rescatarlo del sótano.**

**Se le han instruido diligencias al propietario de la obra sita en la calle San Cristóbal, frente al nº 40, a fin de que éste tome medias de seguridad necesarias para que no ocurran más accidentes como el ya acontecido.**

Barrax

# *Póstumas ofrendas de plegarias, luces y flores*

F.G.B.

La tradición, unida al recuerdo de nuestros seres queridos desaparecidos, nos une —en el inicio del mes de noviembre— a acentuar el anhelo de ofrendar de algún modo a los que nos preceden en el inevitable paso postrero de la vida terrenal.

Nuestro modesto cementerio se suma a los demás similares y a aquellos grandiosos y monumentales de las ciudades principales, ofreciendo a su modo el aspecto floral de tumbas y panteones alternando con las luces lúgubres, los responsos funerarios y las íntimas plegarias piadosas. Este afán rememorativo demuestra no sólo el sentimiento y el amor, sino que, a veces, va acompañado de alguna brizna de ostentosa fantasía, no menos meritoria en la expresión de espiritualidad en la memoria de quienes no olvidamos. Así, cada uno a su manera, coopera en la exaltación esplendorosa y generalizada en la celebración de efemérides tan entrañables como la de Todos los Santos y la conmemoración de los Fieles Difuntos.

La misa que ofició el cura párroco, Félix Ibarguchi, tuvo una celebración emotiva en el camposnato, acentuada con la participación numerosa de fieles embargados por la aflicción de la pérdida reciente de algún familiar, no obstante la intencionalidad de superarla con la consolidada homilía y una cristiana esperanza.

El celebrante tuvo una especial dedicación a la memoria del Rvdo. Juan Rodenas Montañés, párroco fallecido en esta localidad —cuyo 9° aniversario se cumple—, habiendo recibido cristiana sepultura en este cementerio precisamente en la festividad de Todos los Santos.

M.C.D.2022

*El líder socialista llegó ayer a Milán para participar en una reunión de la IS*

# Felipe González califica la mayoría absoluta de "victoria histórica"

***El presidente del Gobierno, en funciones, se refirió a 3 problemas económicos fundamentales***

**El presidente en funciones del Gobierno español, Felipe González, calificó ayer en Milán (norte de Italia) de «victoria histórica» la mayoría absoluta conseguida por el Partido Socialista Obrero Español (PSOE) en las elecciones generales del pasado domingo.**

MILAN.—González afirmó que la victoria del domingo es histórica no sólo porque es la tercera vez que se consigue la mayoría absoluta, sino también porque es más importante que la del 82, ya que el PSOE ha gobernado en un período de crisis económica.

El presidente del Ejecutivo español hizo estas declaraciones a un grupo de periodistas italianos, quienes posteriormente facilitaron la versión a los corresponsales españoles.

Según esta versión, González afirmó que en España hay tres problemas económicos fundamentales: las presiones inflacionistas, el crecimiento excesivo y el déficit de la balanza de pagos.

El presidente en funciones del Gobierno español, Felipe González, llegó ayer tarde a Milán para participar en la sesión de apertura de la reunión de líderes europeos de la Internacional Socialista, que analizarán los procesos de reformas en la URSS y otros países del Este europeo.

Felipe González llegó al aeropuerto milanés (norte de Italia) de «Linate» a las 17,30 hora local (16,30 GMT), acompañado por Elena Flores, secretaria de Relaciones Internacionales del PSOE.

González dijo a los corresponsales españoles que lo que ocurre actualmente en las naciones del Este europeo es, como señaló el presidente francés, François Mitterrand, «lo más importante desde la Segunda Guerra Mundial».

El secretario general del PSOE añadió que «es necesario mucho diálogo y comprensión mutua» en relación a los procesos de reformas democráticas que se desarrollan en algunos países del Este europeo.

Felipe González.

Preguntado sobre las elecciones generales del pasado domingo en España, González se limitó a reiterar que estaba «muy agradecido» hacia los militantes y votantes socialistas, y que se encontraba «satisfecho» de los resultados.

Poco después de su llegada, Felipe González se entrevistó con el ministro italiano de Asuntos Exteriores, el socialista Gianni de Michelis, y con el presidente de la Internacional Socialista (IS), el alemán federal Willy Brandt.

## Crisis en el PSOE andaluz

**El consejero de Gobernación andaluz, Manuel Gracia, ha pedido al secretario regional del PSOE, Carlos Sanjuán, que desmienta unas noticias publicadas en medios de comunicación de Sevilla sobre la segura sustitución de José Rodríguez de la Borbolla como candidato socialista a la presidencia de la Junta de Andalucía. Por su parte Carlos Sanjuán, dijo ayer que aún no ha recibido la carta que le ha enviado el consejero aunque subrayó que si la hubiese recibido sólo la comentaría en los órganos internos del partido. Por otra parte, el consejo nacional de los socialistas gallegos designará hoy a Fernando González Laxe candidato del PSdeG-PSOE a la Presidencia del Gobierno gallego.**

## En libertad un miembro de ETA que fue condenado a 20 años de cárcel

VITORIA.—Ignacio Albístur Bermúdez, miembro del comando «Ezkila» de ETA condenado a penas que sumaban 20 años de prisión, ha sido puesto en libertad condicional, aseguraron ayer a Efe fuentes de la cárcel alavesa de Nanclares de la Oca.

Este es el segundo caso en el que se concede la libertad condicional a un preso relacionado con ETA recluido en la citada prisión, ya que el pasado día 25 de octubre se benefició de esta medida Adrián Olaziregi Aizkorreta.

Albístur, que se ha acogido a esta medida al haber cumplido tres cuartas partes del máximo de la condena y al contar con redenciones por trabajo, fue condenado por los delitos de asesinato en grado de conspiración, robo de coche a punta de pistola, depósito de armas de guerra, vigilancia para cometer atentados y por proyectar la voladura de un tren.

Las fuentes consultadas confirmaron que la dirección de la prisión alavesa ha cursado al Juzgado de Vigilancia Penitenciaria de Bilbao varias solicitudes para que más presos de ETA se puedan beneficiar de la libertad condicional.

*Los diputados cántabros trasvasados al Grupo Mixto justifican su decisión*

# J.M. Ruiz Mateos ha restado tres diputados al PP, según S. Becerril

SEVILLA.—Soledad Becerril, elegida diputada por el Partido Popular en Sevilla, dijo ayer en rueda de prensa que los resultados de la Agrupación de Electores Ruiz Mateos han restado tres diputados al PP, en Cádiz, Valencia y Barcelona, que han ido a parar al PSOE».

Becerril se mostró satisfecha de los votos obtenidos por su partido en la provincia de Sevilla, ya que «después de unos malos resultados en las elecciones europeas hemos comenzado un proceso de recuperación y nos vamos aproximando al nivel de las generales de 1986».

La dirigente popular afirmó que el PP se ha convertido en la segunda fuerza política de la provincia y destacó el aumento de 16.000 votos en la capital andaluza con respecto a las municipales de 1987.

Soledad Becerril reconoció el triunfo del PSOE en la circunscripción de Sevilla que lo achacó a «un alto porcentaje de voto subsidiario».

Denunció también las condiciones del censo electoral, «comparables a los de repúblicas donde la democracia brilla por su ausencia» y dijo que hay que desarrollar un sistema de votación «más secreta y privada, fuera de la vista los interventores y comisarios políticos de los partidos».

El segundo diputado elegido por Sevilla, Javier Arenas, negó que el descenso de votos del PP en algunas provincias se deba a una división interna del partido en Andalucía, «aunque empezamos con este problema», refiriendose a las discrepancias entre el sector «manchista» y la dirección nacional del partido tras la negativa a que Hernández Mancha encabezara la lista por Sevilla. En este sentido, tanto Soledad Becerril como Javier Arenas no quisieron comentar la futura designación del candidato popular a la Junta de Andalucía, puesto al que aspira el presidente regional, el «manchista» Gabino Puche.

### *Personalismo*

Por otra parte, los diputados del grupo parlamentario del PP en la Asamblea Regional de Cantabria Leandro Valle y Manuel Pardo Castillo formalizaron ayer su paso al Grupo Mixto, decisión motivada por la «gestión personalista» del presidente de la Diputación, el independiente Juan Hormaechea.

Pardo Castillo y Valle manifestaron en rueda de prensa que esta decisión no significa que exista «ni la más ligera discrepancia con el PP», ya que se debe «a determinadas actuaciones del presidente de la Diputación regional y a aspectos de su gestión política al margen del programa del Partido Popular y a su talante personalista a la hora de llevar a cabo la gobernabilidad». Destacaron que ningún partido de la oposición debe pensar que han ganado su voto «que seguirá siendo del PP», con lo que el Partido Popular no perderá la mayoría en la Cámara regional.

El presidente de la Diputación Regional, Juan Hormaechea, afirmó al respecto que los diputados tienen plena libertad para determinar su actitud y añadió que «no hay ningún presidente o alcalde que no tenga personalismo».

Manuel Pardo Castillo presentó una carta, fechada el pasado 6 de octubre y que permanecía cerrada en el registro general de la Asamblea, en el que expone las causas de su decisión, que ha sido aplazada por las elecciones generales.

En esta carta, Pardo Castillo destaca que la determinación no ha sido espontánea «sino consecuencia de un proceso que se inició a los pocos días de la toma de posesión del presidente regional».


GRAN HOTEL
SENSACIONAL ESTRENO

PASES LA BORABLES: 6'55 - 8'50 - 10'45
SABADOS Y FESTIVOS: 5 - 6'55 - 8'50 - 10'45
NO RECOMENDADA A MENORES DE 13 AÑOS


M.C.D.2022

*Según afirmó Fernández Ordóñez*

# España mediará en el conflicto de Nicaragua

MADRID.—El Gobierno español inició ayer «contactos» con el Gobierno de Estados Unidos para analizar la situación surgida tras el anuncio del presidente de Nicaragua, Daniel Ortega, de romper el alto el fuego unilateral, según dijo ayer el ministro español de Asuntos Exteriores, Francisco Fernández Ordóñez.

Ordóñez, que hizo estas declaraciones al término de su entrevista con el ministro de Asuntos Exteriores de Albania, Reiz Malile, precisó que desde ayer «hemos mantenido contactos con los gobiernos centroamericanos y hoy lo haré con el de Estados Unidos».

El ministro reconoció que la ruptura de la tregua «no es una buena noticia», pero subrayó que España «intentará que se apoye el proceso de paz y el proceso electoral»

Fernández Ordóñez inistió en que el Gobierno español «desea la celebración de unas elecciones libres y democráticas el próximo mes de febrero en Nicaragua y confía en que el proceso no se altere».

«Lo importante es que haya cordura en todo y que los acuerdos del Consejo de Seguridad sobre verificación sigan adelante», añadió.

Por otra parte, un portavoz de la Oficina de Información Diplomática añadió que el Gobierno español «mantendrá su ayuda técnica electoral y el envío de observadores a Nicaragua».

Para España, añadió, «es prioritario el mantenimiento de la paz y la celebración el próximo mes de febrero de unas elecciones libres y limpias».

*En demanda de una jornada de 37 horas semanales y otras mejoras*

# Casi todos los médicos rurales de seis comunidades pararon ayer

***El paro afectó a Castilla-La Mancha, Extremadura y Aragón, entre otras***

**Un 90 por ciento de los 6.000 médicos rurales de seis comunidades autónomas secundaron ayer el paro convocado por la FESAMT en demanda de una jornada de 37 horas semanales y otras mejoras económicas, informó a Efe Juan José Rodríguez Sendín, portavoz de esos profesionales.**

La FEMSAT acordó parar todos los jueves.

MADRID.—El paro de la Federación Estatal de Sindicatos y Asociaciones de Médicos Titulares (FESAMT) afectó a los titulares de Castilla-León, Extremadura, Aragón, Valencia, Castilla-La Mancha y Baleares, y «en menor medida», según Rodríguez Sendín, a los profesionales de Andalucía oriental.

Los titulares, que siguieron los días 26 y 27 de octubre último un paro similar al de ayer, reclaman también de la Administración «la equiparación de los salarios con el sueldo base, grupo A, de los funcionarios», señaló el mismo portavoz.

«Hay profesionales -explicó Rodríguez Sendín- que por estar destinados en una determinada Comunidad cobran 114.000 pesetas mensuales, y otros menos de 70.000 por realizar la misma función en zona distinta».

En una reunión celebrada el pasado martes en Madrid, la comisión permanente de la FESAMT acordó continuar los paros todos los jueves y «recoger medio millón de firmas en toda España para remitirlas al Parlamento, sobre la falta de medios de la sanidad rural», dijo el doctor Rodríguez Sendín.

Por comunidades, la incidencia del paro fue casi total en Castilla-La Mancha, donde pararon los casi mil médicos rurales de esa comunidad, según datos de los convocantes, mientras que en Castilla-León, según el Isalud, el INEM, y un portavoz de los profesionales, tuvo escasa repercusión.

Algo más del 90 por ciento de los titulares valencianos secundaron el paro, informaron fuentes del Sindicato de Médicos Titulares valenciano. Para los convocantes, el respaldo fue similar a los ante- res, un 90 por ciento, y af- a 500 pueblos valencianos menos de 10.000 habitant

La participación de los fesionales de Aragón -do hay 526 titulares- se cif por la tarde en un 80 por c to, según la Federación A gonesa. Por provincias, Z goza tenía la participac más alta, un 83 por ciento, guida de Teruel, 82 por c to, y Huesca, 80 por cien

Fuentes de la Asociac balear informaron a Efe que paro en el archipiélago era un 90 por ciento y precisa que los facultativos atend «urgencias y asistencia do ciliaria».


CAPITOL

SENSACIONAL ESTRENO

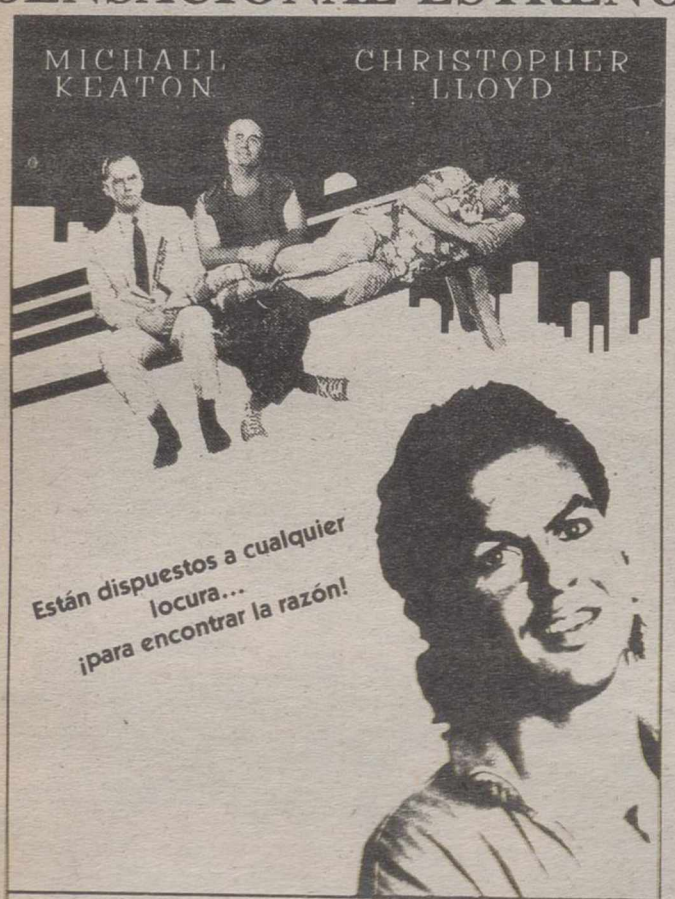


Una Pandilla de Lunáticos

MICHAEL KEATON · CHRISTOPHER LLOYD · PETER BOYLE · STEPHEN FURST
LORRAINE BRACCO · IMAGINE ENTERTAINMENT · CHRISTOPHER W. KNIGHT
HOWARD ZIEFF · THE DREAM TEAM · JON CONNOLLY · DAVID LOUGHERY · DAVID MCHUGH
CHRISTOPHER W. KNIGHT · HOWARD ZIEFF

DOLBY STEREO EN SALAS SELECCIONADAS

IMAGINE
UNA PELICULA UNIVERSAL

Distribuida por United International Pictures

PASES: 6'15 - 8'30 - 10'45

AUTORIZADA TODOS LOS PUBLICOS



CERVANTES

SENSACIONAL ESTRENO

Siempre ha existido una pequeña diferencia entre hombres y mujeres...
Ahora, por primera vez...
esa diferencia es la estrella de una pelicula.

LO MIO Y YO

('ME & HIM')

PRODUCIDA POR BERND EICHINGER • UNA PELICULA DE DORIS DÖRRIE
GRIFFIN DUNNE • ELLEN GREENE • KELLY BISHOP Y GRAIG T. NELSON
JAKE EBERTS · RAIMUND BARTHELMES, B.F.S. · KLAUS DOLDINGER
SUZANNE CAVEDON · HELGA WEINDLER, BVK · "Io e Lui" · ALBERTO MORAVIA
DORIS DÖRRIE & MICHAEL JUNCKER · WARREN D. LEIGHT · DORIS DÖRRIE

IBERAMERICAN FILM

PASES LABORABLES: 7'15 - 9 - 10'45

SABADOS Y FESTIVOS: 5'30 - 7'15 -9 - 10'45

NO RECOMENDADA A MENORES DE 13 AÑOS


M.C.D.2022

## Secuestran al director de un banco y se apoderan de 5 millones

VILLAGARCIA DE AROSA.—Tres individuos encapuchados retuvieron ayer de madrugada en su domicilio al director de una sucursal bancaria y a su empleada del hogar, a los que introdujeron en un vehículo y no dejaron salir hasta la apertura de la entidad, cuatro horas y media después.

El suceso de produjo sobre las cuatro de mañana, en que, según fuentes oficiales, tres individuos que portaban armas de fuego penetraron en la vivienda de Modesto Rodríguez, director de la sucursal de la Caja de Ahorros de Vigo en la localidad de Mosteiro.

Dos encapuchados rompieron la puerta de acceso a la vivienda, situada a unos doscientos metros de la entidad de crédito, y un tercero se quedó en el exterior.

Los atracadores, que portaban armas de fuego, obligaron a Modesto Rodríguez a levantarse de cama, donde dormía, e igualmente a su empleada del hogar, que se encontraba en otra habitación.

Poco después, les conminaron a que se vistiesen, y les obligaron a introducirse en el vehículo particular de Modesto Rodríguez, un «BMW» que se encontraba cerca del domicilio.

Según el relato de la denuncia, uno de los atracadores, el que esperaba en la calle, subió a la vivienda de las víctimas y se cambió la funda que llevaba por un traje que cogió en el armario del director.

Modesto Rodríguez dijo a los encapuchados que su coche no tenía gasolina, ante lo que los atracadores optaron por tomar combustible en Pontevedra.

Luego regresaron a Mosteiro, donde el director de la sucursal advirtió los atracadores que no podría abrir la caja fuerte hasta las ocho y media. Los secuestradores dieron vueltas por la localidad con los rehenes, hasta que a la hora mencionada se apoderaron de unos cinco millones y medio de pesetas, y abandonaron el lugar en el vehículo del director de la sucursal.

*Según Elías Yanes, presidente de una comisión especial del Episcopado*

# El católico, sin conciencia de su responsabilidad con la Iglesia

***La Iglesia presenta su campaña dirigida al contribuyente***

**El católico medio español no tiene todavía conciencia clara de su responsabilidad económica con respecto a la Iglesia, según dijo ayer Elías Yanes, arzobispo de Zaragoza y presidente de la comisión especial de seguimiento de la asignación tributaria de la Conferencia Episcopal.**

MADRID.—Elías Yanes hizo estas declaraciones durante la presentación en Madrid de la segunda campaña de información sobre la asignación tributaria a la Iglesia Católica. Este concepto es el porcentaje del Impuesto de Rendimiento de las Personas Físicas (IRPF) que el contribuyente puede asignar voluntariamente en su declaración de renta al sostenimiento de la Iglesia o a otras finalidades.

El arzobispo de Zaragoza señaló que esta asignación, concretamente el 0,5239 por 100 de la declaración de renta, «tiene una importancia y una significación especial ya que pone en relación más directa y libre al contribuyente con la institución o actividades a cuyo sostenimiento económico va a contribuir».

«Es sin duda -dijo- un sistema más democrático, más justo, más moderno y más respetuoso con la libertad religiosa de los ciudadanos».

La campaña presentada ayer, basada en un millón de carteles y cuatro millones de dípticos, tiene como principal objetivo reducir el número de contribuyentes que el año pasado no expresaron su intención de dedicar parte de sus impuestos al concepto de asignación tributaria.

Los resultados del pasado ejercicio, que alcanzaron los 6.838.210.459 pesetas, han sido calificados por Elías Yanes como «razonablemente satisfactorios».

Según los datos de la Conferencia Episcopal, el pasado año, primero en el que se ponía en marcha este sistema, el 37 por 100 de los contribuyentes dedicaron el 0,5239 al sostenimiento de la Iglesia, mientras que el 11 por 100 lo asignaron a otras finalidades y el 52 por 100 restante no se decantó por ninguna opción.

En lo que se refiere a la subida del porcentaje dedicado a este apartado, Agustín García Gasco, secretario de la Conferencia Episcopal, señaló

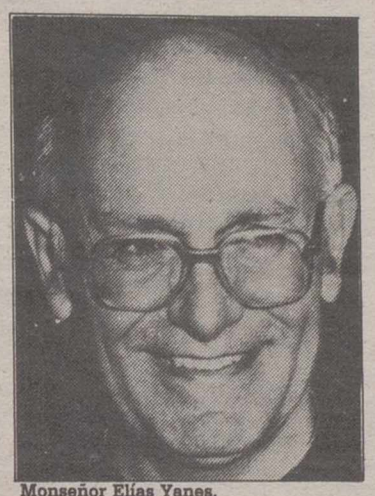

Monseñor Elías Yanes.

que «este año no se ha producido ninguna subida porque desde el Gobierno se han aducido razones políticas».

«No obstane -añadió- en la mente de todos está que la cifra actual fue en su inicio una hipótesis de trabajo y que quizá sea necesario una subida el próximo año con el objeto de lograr el sostenimiento de la Iglesia».

«Nos hubiera gustado que la remodelación se hubiera iniciado este año con el fin de evitar una subida elevada el próximo ejercicio, último en el que el Estado aportará el complemento económico de la asignación tributaria», concluyó García Gasco.

*Las reservas del líquido elemento sólo alcanzan hasta Navidad*

# La sequía obliga a restringir el suministro de agua en Burgos

BURGOS.—El servicio municipalizado de aguas de Burgos anunció ayer que a partir del lunes se restringirá el suministro de agua potable a la ciudad, ante la situación del embalse de Uzquiza, muy disminuido por la pertinaz sequía.

Los portavoces del servicio dieron a conocer que el embalse de Uzquiza, que facilita los caudales de agua de los que se surte la población burgalesa, mantiene una reserva de 5,7 millones de metros cúbicos, lo que permite garantizar el suministro hasta las próximas navidades como máximo.

Los empleados del servicio municipal también señalaron que la ausencia de lluvias en octubre, mes habitualmente de abundante pluviometría en la región, ha agravado la situación planteada por la sequía, por lo que se reducirán los 1. 000 por segundo que se suministran a 700 litros por segundo.

También se precisó que en caso de que continúe sin llover durante los próximos quince días la dismuinunción del caudal se hará más drástica.

A partir del próximo día 6, el corte en el servicio se hará efectivo desde las 23 horas de la noche hasta las siete de la mañana del día siguiente.

## Desarticulada una banda de falsificadores de monedas

BARCELONA.—La policía española informó ayer de la desarticulación de una banda de falsificación de moneda, que actuaba desde Italia y había puesto en circulación unos cien millones de pesetas (ocho millones de dólares) mensuales desde marzo pasado.

La operación, en la que colaboró la policía italiana, dio como resultado la detención de diez personas, cuatro de ellas en España y seis en Italia, al parecer todas ellas de nacionalidad italiana.

Fuentes policiales explicaron que en el mes de marzo se detectó en Cataluña (noroeste) y en Valencia (este de España) la circulación de piezas de quinientas pesetas falsas, prácticamente iguales a la moneda original.

Tras las primeras investigaciones, se supo de la presencia en España de un italiano presuntamente relacionado con la falsificación y de la existencia de un taller de reparación de automóviles en la localidad de Martorell (Barcelona), desde el que operaba la banda.

La policía italiana localizó el 26 de octubre en Turín y Raconigi (localidad próxima a Turín), dos talleres utilizados para la fabricación de troqueles y el camuflaje de las monedas.

La banda, según la policía, introducía las piezas en España camufladas en el interior de electrodomésticos y similares, que eran importados legalmente.

La distribución se hacía por medio de diversas personas, que empleaban monedas en compras normales.

A los detenidos en España se les ha intervenido quinientas monedas falsas, una pistola del calibre 22, dos vehículos y diversa documentación.

En Italia, la policía intervino diversa maquinaria, 20 troqueles para la fabricación de las monedas, 15.000 piezas ya falsificadas y documentación sobre exportaciones.

M.C.D.2022

# Los niños de una escuela se encerraron ante la presencia de una nube de contaminación

CARTAGENA.— Los 600 alumnos del colegio público Nuestra Señora del Mar de Cartagena, algunos de los cuales estaban en el patio, se han visto obligados a permanecer más de dos horas encerrados en sus aulas a consecuencia de una nube de contaminación, informó su director Francisco Rojo.

Explicó que los alumnos que se encontraban en el patio del colegio en clase de gimnasia han suspendido la misma para volver al interior del recinto, cuyas ventanas y puertas han sido cerradas en su totalidad.

Agregó que «el primer síntoma que los niños han notado ha sido el enrojecimiento y el picor de los ojos» y afirmó que muchos de los alumnos han sufrido «picores de garganta y la sensación de que tenían los ojos llenos de tierra».

Dijo también que por ese motivo ha tenido que ser suspendido el recreo y que, en su opinión, la nube de contaminación tenía que contener algun producto sulfuroso.

Rojo señaló que los profesores han temido especialmente por los niños que estudian en ese colegio que padecen de asma y que la nube que cubrió la zona a las nueve y cuarto de la mañana se dispersó sobre las doce menos cuarto por el cambio de dirección del viento.

Dijo, por último, que la contaminación también ha afectado al colegio «Asdrúbal» que se encuentra situado cerca del «Nuetra Señora del Mar».

En esta zona de Cartagena están ubicadas la fundición Santa Lucía, de Peñarroya y Fertilizantes Españoles S.A..

El ayuntamiento de Cartagena, alertado por el director del colegio, envió a la zona un equipo de técnicos medioambientales para estudiar el origen de la nube.

*En varias ciudades la población recibió orden de evacuación*

# Fuerte terremoto en Japón sin víctimas ni daños materiales

***El movimiento sísmico fue de 7,1 puntos en la escala Richter***

**El fuerte terremoto de 7,1 grados en la escala de Richter que sacudió ayer el norte de Japón no ha causado daños personales o materiales, según los últimos informes de las autoridades.**

TOKIO.—Según la oficina meteorológica japonesa, el seísmo se produjo a las 03,25 horas locales (18,25 GMT del miércoles) en las zonas de Aomori y Morioka, de la región de Tohoku, en la Isla principal de Honshu, y su epicentro fue localizado a unos 70 kilómetros de la costa de Sanriku.

A las 05,47 (20,47 GMT del miércoles) se registró otro temblor de 5,7 grados en la escala de Richter -con epicentro en las cercanías de Tottori- en una amplia región del sureste de la isla de Honshu, y afectó a las regiones de Okayama y Matsue, sin que tampoco hubiera informes inmediatos de daños personales o materiales.

En la prefectura de Iwate los residentes recibieron la orden de evacuación a terrenos más elevados en seis poblaciones debido al riesgo de inundaciones causadas por el oleaje desencadenado por el temblor.

En la ciudad de Ofunato las autoridades también emitieron una orden de evacuación en las casas cercanas al puerto y reunieron a la población en una escuela.

Un portavoz de los ferrocarriles japoneses señaló que los temblores no causaron daños en las vías y que sólo cinco trenes circulaban con retraso debido a las medidas de precaución.

Los «trenes bala» (shinkansen), que son detenidos automáticamente cuando se registra un terremoto, circulaban con normalidad, y la radio y televisión dejaron de dar avisos a la población.

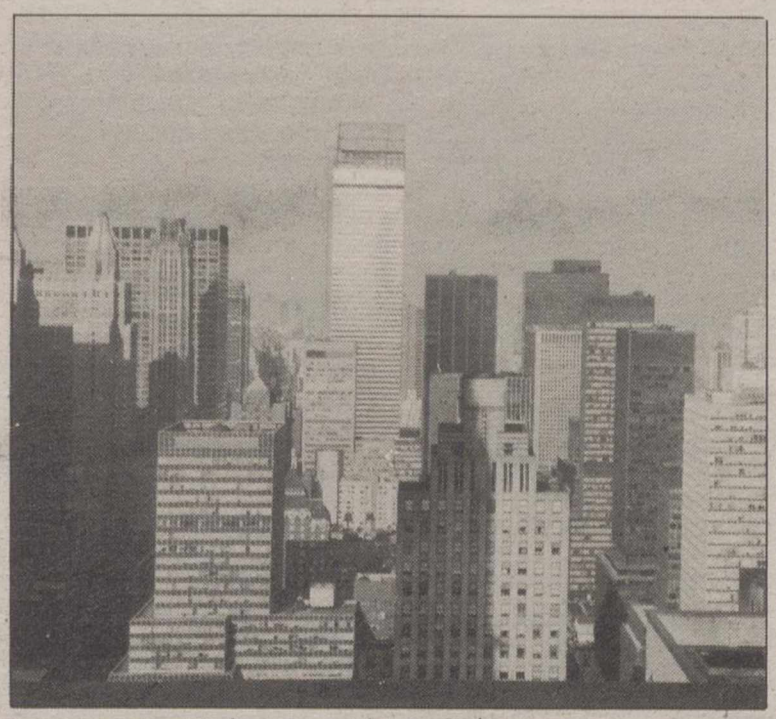

Las normas para construir son muy estrictas en Japón.

Las autoridades de tráfico indicaron que la autopista que va de Tokio a la región afectada del Norte fue cortada momentáneamente, aunque el tráfico fue restablecido poco después.

El aviso de precaución por oleaje, que regía desde Hokkaido hasta las inmediaciones de Tokio, fue levantado a las 07,50 de ayer (22,50 del miércoles), sin que la circulación marítima se viera afectada.

El hecho de que no hubiera que lamentar víctimas se atribuye a las estrictas normas para la construcción de edificios en Japón, país que registra seísmos con alta frecuencia.

La región afectada ayer por el primer seísmo ha sido sacudida varias veces por temblores de diversa intesidad desde el 27 de octubre.

## Maremoto

**Un terremoto de 7,1 grados en la escala de Richter sacudió ayer el norte de Japón y obligó a evacuar a los habitantes de seis poblaciones costeras, pero no causó víctimas ni daños materiales. Este movimiento telúrico estuvo precedido de uno de 6,5 grados hace seis días y de otros 300 temblores de menor intensidad.**

**Aunque se produjeron retrasos en los trenes y se interrumpió el tráfico momentáneamente en las autopistas, pronto se restableció la normalidad en los transportes. Las autoridades recomendaron precaución ante un posible maremoto en las poblaciones costeras cercanas.**

# Un muerto y cincuenta desaparecidos durante una tormenta marina

SEUL.—Una persona resultó muerta y otras 50 desaparecieron en las últimas 48 horas al hundirse las cuatro embarcaciones en las que pescaban a consecuencia de una tormenta en la costa oriental de Corea del Sur, se informó ayer oficialmente.

El suceso se produjo el martes y miércoles pasados en la costa este del país, a unos 8[illegible] kilómetros de Seúl, cuando las naves, de unas cien toneladas, fueron golpeadas y hundidas por olas de hasta [illegible] metros de altura.

Según las primeras informaciones de la policía marítima otras 258 pequeñas embarcaciones de pesca, con unos 5.825 hombres a bordo, sufrieron daños aún no valorados a causa de la tempestad, que azotó las costas del país, y [illegible] vegan a la deriva en altamar.

Fuerzas Aéreas surcoreanas, en colaboración con guardacostas japoneses, están preparadas para la búsqueda de posibles sobrevivientes, aunque las fuertes lluvias que están cayendo ayer en las zonas afectadas dificultan la operación, dijo la policía.

La policia marítima ha enviado un barco de rescate a la zona del desastre, y de momento no se tienen noticias de posibles sobrevivientes.

# Cuatro muertos y veintiséis heridos tras una explosión en la India

NUEVA DELHI.— Al menos cuatro personas murieron y resultaron heridas, siete de ellas muy graves, al producirse una explosión en en una vienda del barrio de Shahpur, al noroeste de Nueva Delhi, informó la policía.

La explosión, que destruyó los tres pisos del edificio, se produjo a las 04,00 horas (22,30 gmt) cuando un hombre identificado como Babu Khan, de 40 años, manipulaba explosivos para la fabricación de bombas, según la policía.

Entre los fallecidos está [illegible]citado Khan, un niño de [illegible] años, una persona de 25 y una tercera cuya identidad no ha podido ser determinada aún.

# Desactivan dos bombas en la casa del jefe de la policía griega

ATENAS.—Grupos antiterroristas lograron desactivar ayer de madrugada dos artefactos explosivos en la residencia ateniense del jefe de la policía griega, Yanis Antonópulos, informaron las autoridades policiales.

Las bombas fueron encontradas por la policía después de que unos desconocidos avisaran por teléfono a un periódico ateniense.

Según las primeras informaciones, las autoridades están analizando el material explosivo del que están hechas las bombas.

*Tanto el agresor como el fallecido son vecinos de una localidad toledana*

# Se entrega tras matar a puñaladas a un vendedor de cerámica

TOLEDO.—Un joven de 25 años, Pedro Rojo Mora, se entregó voluntariamente a la Guardia Civil y se declaró autor de la muerte de Pedro Bargueño Bargueño, de 47 años, a quien asestó 20 puñaladas cuando se encontraba en su puesto de venta de cerámica y regalos en el kilómetro 64 de la autovía Madrid-Toledo.

Al parecer, el móvil del asesinato había sido el robo y el joven, que quedó detenido, según informaron a Efe fuentes de la Guardia Civil, confesó que estaba muy afectado por una muerte que no deseaba.

Hacia las siete de la tarde de anteayer, un hijo del fallecido pidió auxilio en la autovía al descubrir a su padre junto a un charco de sangre.

El conductor de un turismo avisó instantes después a la policía local y a la Cruz Roja que se personaron en dicho establecimiento, cuando el herido aún permanecía con vida.

Pedro Bargueño fue trasladado inmediatamente a la residencia «Virgen de la Salud» de Toledo, donde, según fuentes del centro hospitalario, ingresó cadáver «con múltiples puñaladas en el tórax, una de ellas a la altura del corazón».

El detenido, que pasó a disposición judicial, es vecino de la localidad toledana de Bargas, al igual que la persona fallecida.

Por otra parte, el policía municipal de Mahón José Luis Florit Moll, de 22 años, que fue apuñalado por un joven a la salida de una discoteca, se encuentra en estado «muy grave», informaron ayer a Efe fuentes de la residencia de la Seguridad Social de Son Dureta, donde está ingresado.

José Luis Florit presenta varias lesiones producidas por arma blanca en tórax y abdomen, con perforación de intestino.

NECESITO
SECRETARIA
Para: ALBACETE
Nivel: Auxiliar o Administrativo
Interesadas telefonear para concertar entrevista lo antes posible al 21 17 8[illegible]

M.C.D.2022

*El principal acusado en el caso ya fue puesto en libertad el 12 de octubre*

# Un tribunal absuelve a Ch. Pettersson, acusado del asesinato de Olof Palme

***La justicia estima que faltan pruebas para demostrar su culpabilidad***

**El tribunal de segunda instancia de Svea absolvió ayer a Christer Pettersson, de 42 años, que había sido acusado de asesinar al primer ministro Olof Palme.**

ESTOCOLMO.—El tribunal estima que los testimonios presentados, incluidos los de la viuda de Palme, «no son suficientes como prueba» de la culpabilidad de Pettersson.

El acusado había apelado la sentencia condenatoria a cadena perpetua de la audiencia territorial de Estocolmo, que el 27 de julio le condenó por mayoría de los miembros civiles del jurado y contra la opinión de los dos jueces.

El tribunal de segunda instancia de Svea considera que Pettersson pudo estar en el lugar del crímen hace tres años y medio pero no se ha podido demostrar convincentemente que disparara contra el primer ministro.

La sentencia, adoptada por unanimidad, es respuesta a una apelación de Pettersson contra la condena de cadena perpetua dictada el pasado 27 de julio por la Audiencia Territorial de Estocolmo por un crimen que siempre negó haber cometido.

Olof Palme, su asesinato sigue sin resolverse.

El tribunal considera «central» el testimonio de la viuda, Lisbet Palme, quien «con gran convicción personal» afirmó que el acusado era el hombre a quien vio tras ella al escuchar los disparos en una calle de Estocolmo el 28 de febrero de 1986.

Pero sólo pudo vislumbrarle durante un instante y la luz era escasa, se estima en la sentencia, en la que también se tiene en cuenta que Lisbet Palme sufría una fuerte tensión emocional.

## Hipótesis

**Se sucedieron las teorías sobre el asesino del primer ministro sueco, desde la del loco solitario, en la que encajaba Pettersson, hasta la conspiración internacional, nunca probada pero resucitada de nuevo por la defensa basándose en el «carácter controvertido» del político asesinado.**

**Sondeos de opinión anteriores a la muerte de Palme mostraban un descenso de popularidad del Partido Socialdemócrata, al que muchos auguraban corta vida en el Gobierno, y desde el propio partido se criticaba la actividad internacional del primer ministro, dejando de lado los problemas internos.**

**De momento, los 30 hombres del equipo investigador siguen trabajando en una labor que ya supuso 30.000 informes escritos.**

# Justicia Revolucionaria amenaza con matar a diez ciudadanos de EE.UU.

BEIRUT.—La proiraní Organización de la Justicia Revolucionaria (OJR) amenazó anteanoche en Beirut «con matar a diez estadounidenses si la vida o la libertad de un revolucionario corre peligro».

La OJR dijo que la amenaza se cumplirá si el Congreso de Estados Unidos aprueba una propuesta del Senado que pide la pena capital contra aquellos que hayan matado a un norteamericano fuera del país.

En un comunicado manuscrito en árabe y enviado a una agencia de noticias en Beirut, la organización pro iraní, que mantiene como rehenes a dos estadounidenses, afirma que «las autoridades judiciales, el Senado y el pueblo de Estados Unidos sufrirán las consecuencias nefastas de la ratificación de esa ley».

La veracidad del comunicado de la OJR queda probada con la foto, en blanco y negro, de Edward Austin Tracy, ciudadano estadounidense que fue secuestrado por la Organización junto a su compatriota Joseph James Cicipio.

Las amenazas se producen simultáneamente a la sanción de una nueva ley por el Consejo de Guardianes iraní, máxima instancia legislativa de la República Islámica, que concede poderes especiales al presidente Rafsanyani para tomar medidas de represalia contra Estados Unidos «y sus agentes».

Irán responde de esta forma a una proposición de ley votada el pasado domingo por el Senado estadounidense, y que deberá ser aprobada por la Cámara de Representantes, que autoriza a los tribunales de su país a dictar la pena de muerte contra cualquier persona convicta de la muerte de un ciudadano norteamericano fuera de Estados Unidos en actos terroristas. Según la nueva ley iraní, el presidente de la República Islámica está obligado a tomar las «medidas necesarias para la persecución y detención de ciudadanos norteamericanos».

*Entre los temas previstos se encontraba el de los refugiados de la RDA*

# Egon Krenz se entrevistó con Wojciech Jaruzelski y el primer ministro polaco

VARSOVIA.—El presidente de la RDA, Egon Krenz, llegó ayer a Varsovia, en visita de trabajo de un día, donde se reunió con el presidente polaco, Wojciech Jaruzelski, el primer ministro, Tadeusz Mazowiecki, y el primer secretario del Partido Comunista polaco, Mieczyslaw Rakowski.

Polonia es el segundo país del Este que visita Krenz, tras su nombramiento a primeros de octubre, procedente de la Unión Soviética, donde se entrevistó con Mijail Gorbachov.

El tema principal de conversaciones entre Krenz y las autoridades polacas será los cambios democráticos efectuados en Polonia y otros países del área socialista. No menos importante será el apartado económico, el intercambio comercial y los contactos entre industrias, de los que Polonia se siente satisfecha y desea desarrollar aún más.

Según los observadores políticos de Varsovia, también se hablará del problema de los refugiados de la República Democrática Alemana (RDA) que huyen a Polonia, para después pasar a Alemania Occidental, y del conflicto en la bahía de Szczecin que mantienen la RDA y Polonia desde hace años, por una franja de agua en la desembocadura del Oder.

Las mismas fuentes señalan que otro asunto de importancia para Polonia que ser tratado es el de la protección del medio ambiente en la zona fronteriza con la RDA, que sufre graves daños a consecuencia de la emisión de gases tóxicos por parte de industrias germanoorientales.

En el programa de Krenz no está prevista ninguna visita a la embajada de su país en Varsovia, situada a pocos metros de su residencia oficial.


†

DOÑA ETELVINA MORATALLA TENDERO

(Viuda de D. José Collado)

Falleció en Albacete, confortada con los Santos Sacramentos y la Bendición Apostólica de Su Santidad.

D. E. P.

Su hija, Teresa; hijo político Pedro Toledo (empleado de Central Descuento de Banesto); nietos José Manuel y Gemma; hermanos, Francisco, Catalina y José; sobrinos y demás familia,

RUEGAN UNA ORACION POR SU ALMA

Y la asistencia al entierro que tendrá lugar hoy a las CUATRO de la tarde, partiendo de la calle Marzo, 47, a la Parroquia de San José, con la misa que se oficiará a continuación.

FUNERARIA ZAFRILLA

Albacete, Noviembre, 1989


M.C.D.2022

# Aumenta la tensión en San Salvador tras un atentado terrorista

SAN SALVADOR.—La tensión en San Salvador aumentó ayer tras la explosión de una bomba colocada cerca de una guarnición militar, que causó un muerto y un herido, y por la celebración de un acto de protesta callejera por otro atentado que produjo el martes diez muertos y treinta heridos.

Organismos de socorro informaron de que anteayer por la tarde murió un hombre, de unos 56 años, y una vendedora resultó herida al estallar un vehículo que circulaba cerca de la I Brigada de Infantería, una de los principales guarniciones de El Salvador.

Un testigo aseguró que dos jóvenes dispararon con lanzagranadas contra el cuartel pero no hicieron blanco, sino que alcanzaron a un vehículo que circulaba por el lugar, aunque la versión no fue confirmada por fuentes oficiales.

Mientras, cientos de estudiantes recorrieron las calles de San Salvador para unirse a un acto que se desarrolló en el centro de la capital para protestar por el atentado con bomba que costó la vida a diez sindicalistas e hirió a otros 30.

Los cadáveres fueron trasladados por la tarde a la plaza Cívica, donde distintos oradores, en su mayoría líderes sindicales, acusaron al Gobierno que preside Alfredo Cristiani y al ejército de ser los responsables del atentado contra la «Federación Nacional de Sindicatos de El Salvador» (FENASTRAS).

### *Sindicalistas*

Entre los muertos figura Febe Elizabeth Velásquez, principal dirigente de FENASTRAS y dirigente de la «Unidad Nacional de los Trabajadores Salvadoreños» (UNTS), cuyas organizaciones el Gobierno califica de «fachadas de la guerrilla». El sepelio por los sindicalistas muertos se iba a efectuar en principio por la tarde, sin embargo se haría ayer jueves, para esperar a las delegaciones internacionales que han anunciado su llegada al país.

Cristiani rechazó toda vinculación gubernamental con el hecho y prometió una investigación minuciosa.

Según el gobernante derechista, con los hechos violentos se pretende terminar con el proceso de diálogo iniciado en septiembre entre el Gobierno y la guerrilla para poner fin a la guerra que en la última década ha causado más de 70.000 muertos.

Varios miles de trabajadores se sumaron ayer a una huelga general de 24 horas en protesta por el atentado contra FENASTRAS.

*Los "narcos" les tirotearon en Bogotá y Medellín respectivamente*

# Un congresista y una magistrada, asesinados por narcotraficantes

***Dos escoltas de la abogada resultaron heridos en el atentado***

**El congresista colombiano Luis Francisco Madero y la magistrada María Elena Espinosa Arango, del Tribunal Superior de Medellín, fueron asesinados ayer por desconocidos, informaron oficialmente las autoridades.**

Dos nuevos crímenes selectivos en Colombia. En la foto, Virgilio Barco.

BOGOTA.—Madero, Representante a la Cámara por el partido social-conservador, fue tiroteado en una calle del sector de Chapinero, en el norte de Bogotá por varios hombres que huyeron, dijo la policía.

La magistrada Espinosa Arango, por su parte, fue sorprendida por tres desconocidos cuando llegaba a su residencia en un barrio del sector occidental de Medellín, quienes le dispararon en repetidas ocasiones.

En el mismo atentado contra la abogada, resultaron heridos dos policías de su escolta.

El representante a la Cámara de Colombia, Francisco Madero, y la magistrada del Tribunal Superior de Medellín, Mariela Espinosa Arango, asesinados anteanoche en Bogotá y Medellín, respectivamente, se suman a una larga lista de «crímenes selectivos del narcoterrorismo», según las autoridades.

Madero, representante del Partido Social-Conservador, en la oposición al Gobierno liberal del presidente Virgilio Barco, fue tiroteado por desconocidos que interceptaron su vehículo en una calle del norte de Bogotá.

El parlamentario, de 62 años, fue conducido inmediatamente por su chófer y un amigo que le acompañaba en el momento de sufrir el atentado, a la Clínica «Marly» pero ingresó muerto, dijeron fuentes médicas.

Su conductor, José Velázquez, y su amigo Efrén Vega resultaron ilesos tras los disparos que hicieron al menos cuatro hombres, desde otro vehículo.

La magistrada Mariela Espinosa Arango, de 45 años, fue sorprendida por tres desconocidos que dispararon contra ella en repetidas ocasiones cuando llegaba a su residencia en un barrio del sector occidental de Medellín. En el atentado de la magistrada, quien hacía quince días había sido ratificada en su cargo, dos de sus escoltas, de la policía colombiana, resultaron heridos.

La magistrada Espinosa Arango había sido juez penal de circuito en Abejorral, localidad próxima a Medellín, donde había nacido en 1944.

Luis Francisco Madero pertenecía a la Comisión Segunda de Relaciones Exteriores de la Cámara de Representantes y era miembro de la Comisión Asesora, órgano consultivo de la política exterior colombiana.

Los dos nuevos «crímenes selectivos», según las autoridades, se suman a la larga lista de atentados que han sacudido a Colombia en los últimos años, de autoría, principalmente, de los «cárteles» de las drogas de Medellín y Cali.

Esas organizaciones son consideradas las más importantes empresas criminales elaboradoras y distribuidoras de cocaína del mundo.

*Daniel Ortega intentó el contacto directo con Bush, pero éste lo eludió*

# La Casa Blanca espera con cautela una decisión sobre los "contras"

WASHINGTON.— La Casa Blanca esperaba ayer cautelosamente el desarrollo de los acontecimientos, 24 horas después de que el presidente nicaragüense, Daniel Ortega, decidiese suspender el alto al fuego decretado hace 19 meses.

La primera reacción del gobierno norteamericano fue de cautela, aunque condenó la determinación de Ortega de suspender el alto al fuego en Nicaragua.

Ortega intentó ayer el contacto directo con Bush, vía telefónica, pero el presidente norteamericano eludió la conversación, reveló la cadena de televisión NBC.

La Casa Blanca, según su portavoz Marlin Fitzwater, anunció que no habrá una respuesta inmediata a Managua y precisó que no se ha considerado la reanudación de la ayuda militar a la contra.

Pero las presiones para el reestablecimiento de aquella ayuda podrían intensificarse después de que varias figuras republicanas, como el líder de la minoría en el Senado, Robert Dole, calificara como ultraje la decisión de Ortega.

Dole dijo a sus colegas que «es el momento de actuar» contra el gobierno de Managua y ya comenzaron a presentarse propuestas en la Cámara de Representantes para la reanudación de la ayuda militar a los contras nicaragüenses.

Hace dos días el Senado norteamericano aprobó por unanimidad una resolución de condena al proyecto de Ortega de suspender el cese interno de las hostilidades.

La Casa Blanca intenta eludir un enfrentamiento con el Congreso, al menos en una primera fase, pero su postura podría evolucionar con el respaldo de la corriente legislativa que está a favor del restablecimiento de la ayuda económica y militar para los anti-sandinistas.

# Lima está militarizada a dos días de u "paro armado

LIMA.—El Gobierno pe no entregó ayer a los milit el control del orden intern el área de influencia de L a dos días de un «paro ar do» convocado por la gue maoísta «Sendero Lumino y tras nuevos hechos de lencia.

La militarización de Lim su área de influencia coinc ayer con una manifestació más de un centenar de vistas encapuchados de «S dero Luminoso», que se frentaron con la policía a y con explosivos en una p del barrio limeño de La Vi ria, según información of

Dos personas murieron resultaron heridas a co cuencia de este incidente, coincidió con la celebra de un acto pacífico por p de un grupo religioso, inf el ninistro peruano del rior, Agustín Mantilla.

Según un decreto, las F zas Armadas asumirán el trol en el departamento Lima y en la provincia del llao, anexa a la capital, d rige el estado de emerge

El Gobierno peruano plantó el 23 de octubre p mes el estado de emerge en el área de Lima debi un rebrote de la violencia lítica, que ha provocado de 350 muertos en todo el durante el pasado mes.

Pese al estado de emer cia, que suspende impor tes garantías constituci les, el orden interno es hasta ayer bajo control d Policía Nacional.

### *Detenidos*

La policía detuvo dur los disturbios de ayer a personas, de las que un tenar son presuntos «sen ristas», declaró a la prens presidente peruano, Alan cía.

El jefe del Estado peru añadió que esa acción como objetivo «obstaculi las elecciones municipa previstas para el próximo 12, y señaló que su Gobie empleará «toda la energía cesaria para combatir la s versión».

Los «senderistas» se m festaron con gritos en favo la «lucha armada» y repar ron pasquines en los que c vocaban al «paro armado» viernes.

Mediante el «paro arma -convocatoria a una espe de huelga general bajo co ción armada-, «Sendero Lu noso», que lleva casi diez a alzado en armas, pretende ralizar Lima, a nueve días la celebración en todo el de elecciones municipales

«Sendero Luminoso» an ció también su intención «boicotear las elecciones e pedirlas donde sea posib mediante proclamas que van la firma del «Preside Gonzalo», como se conoc máximo líder de esa orga ción armada.

M.C.D.2022

*Destinada a la declaración de la renta de 1988*

# Hacienda gastará 1.500 millones en publicidad

***Abierto el plazo para las declaraciones del IRPF***

**El Ministerio de Economia y Hacienda invertirá aproximadamente 1.500 millones de pesetas en la campaña publicitaria para la declaración de la renta de 1988, señaló ayer el secretario general de Hacienda, Jaime Gaiteiro.**

MADRID.—La presentación de las declaraciones del IRPF del Impuesto Extraordinario sobre el Patrimonio, que puede realizarse desde ayer y hasta el próximo dia 30, se ajustará a la nueva ley de adaptación de ambos impuestos, elaborada por Hacienda, tras la sentencia del Tribunal Constitucional que anuló varios preceptos de la antigua norma.

El coste directo de la reforma supondrá una disminución de ingresos netos para Hacienda de 194.000 millones de pesetas en Renta, que se suman al impacto de las modificaciones tarifarias introducidas en los Presupuestos Generales del Estado de 1988. El director general de Tributos, Miguel Cruz, que participó junto a Jaime Gaiteiro en la presentación de la campaña, señaló que con esta suma el coste total de recomposición del Impuesto sobre la Renta de las Personas Físicas ascenderá a 414.000 millones de pesetas.

Los Presupuestos Generales del Estado para 1988 modificaron la tarifa del IRPF con el establecimiento de una menor presión fiscal sobre las rentas bajas, una reducción del número de tramos de 34 a 17 y del tipo marginal máximo hasta el 56 por ciento y la supresión del límite de progresividad que suponía la existencia de un tipo medio máximo del 46 por ciento para las rentas más elevadas.

Hacienda espera recibir en esta campaña, que llevará por lema «Contribuir es invertir en España», mas de 9 millones de declaraciones, de las cuales 3,7 millones se estima serán positivas, 5,5 millones tendrán derecho a devolución y 150.000 serán negativas.

Según las previsiones realizadas por los responsables de Hacienda, la recaudación por ingresos brutos ascendera a 317.500 millones de pesetas, de los que 211.000 millones seran reintegrados en concepto de devoluciones a los contribuyentes en el primer trimestre de 1990.

En el impuesto sobre el Patrimonio, en el que se ha elevado la obligación de declarar a los 9 millones de pesetas por contribuyentes, el número de declaraciones se reducirá a 625.000.

## Recaudados 65.000 millones de los titulares de primas únicas

**Por otro lado, Gaiteiro afirmó ayer que la Administracion tributaria ha ingresado 65.000 millones de pesetas en concepto de las declaraciones complementarias presentadas por titulares de seguros de primas únicas.**

**En total, señaló Gaiteiro en rueda de prensa, se han presentado 93.000 declaraciones complementarias del IRPF y 81.000 del Patrimonio. En el impuesto sobre la renta los ingresos por complementarias ascienden a 60.000 millones de pesetas, mientras que en Patrimonio la cifra se reduce a 5.000 millones.**

**Según Gaiteiro, Hacienda espera que los contribuyentes que suscribieron pólizas de prima única en 1988 lo recojan en su correspondiente declaración de este ejercicio, cuyo plazo de presentación durará todo el mes de noviembre. La secretaría general de Hacienda ha enviado, no obstante, 392.754 cartas a los titulares de primas únicas, para recordarles su obligación de declarar los rendimientos obtenidos por estas pólizas en el IRPF y el «valor del rescate», si se hubiera producido, en el impuesto sobre el Patrimonio.**

## Mercado de divisas

| Moneda | Comprador | Vendedor |
|---|---|---|
| 1 ecu | 129.418 | 129.742 |
| 1 dólar EE.UU. | 116.703 | 116.995 |
| 1 dólar canadiense | 99.446 | 99.694 |
| 1 dólar australiano | 91.286 | 91.514 |
| 1 franco francés | 18.613 | 18.659 |
| 1 libra esterlina | 182.847 | 183.305 |
| 1 libra irlandesa | 167.740 | 168.160 |
| 1 franco suizo | 71.994 | 72.174 |
| 100 francos belgas | 301.023 | 301.777 |
| 1 marco alemán | 63.148 | 63.306 |
| 100 liras italianas | 8.611 | 8.633 |
| 1 florín holandés | 55.970 | 56.110 |
| 1 corona sueca | 18.152 | 18.198 |
| 1 corona danesa | 16.252 | 16.292 |
| 1 corona noruega | 16.829 | 16.871 |
| 1 marco finlandés | 27.386 | 27.454 |
| 100 chelines austriacos | 897.876 | 900.124 |
| 100 escudos portugueses | 73.701 | 73.885 |
| 100 yens japoneses | 81.358 | 81.562 |
| 100 dracmas griegos | 70.662 | 70.838 |

## Bolsa

| ACCIONES | | Ayer | Anterior |
|---|---|---|---|
| BANCOS | | + | + |
| BILBAO-VIZCAYA | M | 810 | 810 |
| " | B | 810 | 810 |
| " | BI | 810 | 810 |
| " | V | 810 | 810 |
| Andalucía | M | 1775 | 1795 |
| Atlántico | M | 345 | 345 |
| Bankinter | M | 751 | 740 |
| Bankoa | BI | 430 | 435 |
| Barclays Bank | M | 417 | 410 |
| B.N.P. España | M | 390 | 392 |
| Castilla | M | 6003 | 6003 |
| Catalana | B | 530 | 530 |
| Central | M | 990 | 990 |
| " | B | 990 | 990 |
| " | BI | 988 | 988 |
| " | V | 990 | 990 |
| Com. Español | M | — | — |
| Com. Trasatlántico | B | 1600 | — |
| Cto. Balear | M | 590 | 590 |
| Español Crédito | M | 1103 | 1103 |
| " | B | 1103 | 1103 |
| " | BI | 1103 | 1103 |
| " | V | 1103 | 1103 |
| Exterior | M | 595 | 592 |
| " | B | 590 | 590 |
| " | BI | 495 | 590 |
| " | V | 590 | — |
| Fomento | M | 400 | 400 |
| Galicia | M | 1100 | 1100 |
| Guipuzcoano | M | 951 | 951 |
| " | BI | 951 | 948 |
| Herrero | M | 1035 | 1035 |
| Hispano | M | 814 | 808 |
| " | B | 810 | 805 |
| " | BI | 815 | 807 |
| " | V | 815 | 815 |
| Pastor | M | 510 | 500 |
| " | B | 506 | 506 |
| " | BI | 505 | 503 |
| " | V | 504 | 504 |
| Popular | M | 1850 | 1850 |
| " | B | 1855 | 1845 |
| " | BI | 1860 | 1850 |
| " | V | 1860 | 1848 |
| Progreso | M | 810 | 810 |
| Santander | M | 802 | 810 |
| " | B | 818 | 818 |
| " | BI | 818 | 822 |
| " | V | 822 | 822 |
| Valencia | M | 400 | 399 |
| " | V | 400 | 397 |
| Vasconia | M | — | 796 |
| Zaragozano | M | 750 | 740 |
| " | B | 748 | — |
| " | BI | — | 756 |
| " | V | 750 | 750 |
| SEGUROS | | + | + |
| AURORA-POLAR | BI | — | — |
| Bilbao | BI | — | — |
| Corp. Mapfre | M | C. 8800 | 8600 |
| Reunión | V | 345 | 350 |
| Unión Fénix | M | C. 12000 | 11350 |
| ELECTRICAS | | + | + |
| Cantábrico | M | C. 1820 | C. 1810 |
| Cataluña | B | C. 360 | C. 365 |
| Endesa | M | C. 2365 | C. 2320 |
| Española | M | C. 562 | C. 551 |
| " | B | — | — |
| " | BI | — | — |
| " | V | — | — |
| Fecsa | M | 47,50 | 46,75 |
| " | B | 47 | 47 |
| " | BI | 46,50 | 46,25 |
| " | V | — | — |
| Gesa | M | C. 3110 | 3100 |
| Iberduero | M | C. 669 | C. 656 |
| " | B | — | — |
| " | BI | — | — |
| " | V | — | — |
| Nansa | M | — | 370 |
| Reunidas | M | C. 885 | 870 |
| Ribagorzana | B | C. 1410 | C. 1410 |
| Sevillana | M | C. 611 | C. 601 |
| " | B | — | — |
| " | BI | — | — |
| " | V | — | — |
| U.E. Fenosa | M | C. 464 | C. 449 |
| " | B | — | — |
| " | BI | — | — |
| " | V | — | — |

| ACCIONES | | Ayer | Anterior |
|---|---|---|---|
| SIDEROMETALUR. | | + | + |
| Acenor | BI | 141 | 141 |
| Acerinox | M | 1315 | 1325 |
| Acumulad. Tudor | M | 329 | 322,50 |
| Aforasa | M | — | 352 |
| Altos Hornos | M | C. 535 | C. 530 |
| " | B | — | — |
| " | BI | — | — |
| Amper | M | 416 | 405 |
| Asturiana Zinc | M | 1620 | 1645 |
| Auxiliar FF.CC | M | D. 616 | 560 |
| Bendix España | M | D. 460 | 450 |
| Cerrajera | BI | 318 | 318 |
| Ceselsa | M | — | 725 |
| Citröen Hispana | M | 1340 | — |
| Coto Cortés | M | 757 | 472 |
| Duro Felguera | M | C. 1665 | 1645 |
| Española Zinc | M | — | 750 |
| Fasa Renault | M | 525 | 525 |
| IB-MEI | M | 700 | 700 |
| Imisa | M | — | — |
| Junberca | B | — | 450 |
| Macosa | M | 204,50 | 200,25 |
| Nissan Mot. Ibérica | M | C. 980 | C. 980 |
| " | B | — | — |
| Nueva Montaña | M | C. 440 | C. 437 |
| Ponferrada | M | 89 | 89 |
| Santana | M | 230 | 228 |
| Sistemas AF | M | — | — |
| Tormaleo | M | 480 | — |
| Tubacex | M | C. 1375 | 1380 |
| " | BI | — | — |
| Tycsa | M | 340 | — |
| Zardoya Otis | M | C. 10600 | 10330 |
| QUIMICAS | | + | + |
| Aragonesas | M | C. 2290 | 2170 |
| " | B | — | — |
| Carburos | B | C. 8500 | 8200 |
| Cros | M | C. 2025 | 2045 |
| " | B | — | — |
| Ence | M | C. 6030 | 5990 |
| Explosivos | M | — | — |
| " | B | — | — |
| " | BI | — | — |
| Faes | BI | 1595 | 1590 |
| Fosforera | M | 455 | 455 |
| Inpacsa | B | 147 | 151 |
| Nicas | BI | 120 | 119 |
| Oxígeno | M | — | 1250 |
| Papelera Esp. | M | C. 905 | C. 900 |
| " | BI | — | — |
| Papelera Navarra | M | 140 | — |
| Petróleos | M | C. 2345 | 2290 |
| " | B | — | — |
| " | BI | — | — |
| Petromed | M | C. 8990 | 9050 |
| Sarrió | M | C. 1795 | 1770 |
| Seda Barna | B | 144 | 143 |
| Sefanitro | BI | — | — |
| Sniace | M | C. 986 | C. 980 |
| " | B | — | — |
| Torras Hostench | B | 1660 | 1675 |
| Unipapel | M | 1150 | 1175 |
| Vidrala | M | C. 3800 | C. 3800 |
| Vilesa | M | — | — |
| INMOBILIARIAS | | + | + |
| Metro Vacesa | M | 1175 | 1175 |
| Ahorro Familiar | M | 370 | 370 |
| Ceisa | M | 2370 | D. 2350 |
| Colonial | B | — | 785 |
| El Encinar | M | 674 | 682 |
| Eurobuilding | M | 218 | 217 |
| Inmobanif | M | — | — |
| Renta Inmobil. | M | C. 1240 | 1275 |
| Urbis | M | 500 | 505 |
| Vallehermoso | M | C. 3155 | 3300 |
| Zabálburu | BI | — | — |
| VARIAS | | + | + |
| Tabacos Filipinas | B | 222 | 222 |
| Telefónica | M | 199 | 198,25 |
| " | B | 199 | 197,25 |
| " | BI | 198 | 197 |
| " | V | 198,75 | 197,50 |
| METAL.PRECIOSOS | | + | + |
| ORO (Ptas/Gramo) | | 1557,23 | 1570,05 |
| PLATA (Ptas/Gramo) | | 21,97 | 22,34 |

**Información facilitada por el BBV**

M.C.D.2022

## La ópera "Eugene Onieguin" abre la temporada en el Teatro del Liceo

BARCELONA.— La temporada 89-90 del Teatro del Liceo, marcada por la anunciada reforma y ampliación del coliseo barcelonés, comienza mañana con la puesta en escena de la primera de las doce óperas programadas, «Eugene Onieguin», de Tchaikovski, interpretada en su papel estelar por la soprano italiana Mirella Freni.

La reforma del Liceo, presupuestada en 5.200 millones de pesetas, afectará tanto al escenario como a la sala, y en principio está previsto que se inicie el próximo mes de julio, siguiendo el proyecto del arquitecto Ignasi Sola de Morales, si bien todavía quedan por resolver diversas expropiaciones necesarias para su materialización.

Las obras de ampliacion del Teatro del Liceo se prolongarán durante más de un año -hasta enero de 1992-, periodo durante el que el Consorcio pretende continúen en la ciudad las representaciones líricas habituales, posiblemente en el Teatro Tívoli, situado en el centro de la ciudad.

### *Actuación de Mirella Freni*

Con estas expectativas, mañana dará comienzo una nueva temporada de ópera en el Liceo, tras el estreno mundial de «Cristobal Colón», con la representación de «Eugene Onieguin», pieza en tres actos que cuenta como principal atractivo con la actuacion de la soprano italiana Mirella Freni, una de las voces femeninas más destacadas de la lírica actual.

La Freni, que comparte cartel, entre otros, con el bajo Nicolai Ghiaurov, el barítono Yuri Masurok, el tenor Denes Gulyas y la mezzo Eughenia Dundekova, volvera a interpretar otras dos óperas en el Liceo esta misma temporada.

A finales de este mes de noviembre, Mirella Freni cantará en el coliseo barcelonés el rol principal de la ópera de Francesco Cilea «Adriana Lecouver» con la réplica del tenor español Plácido Domingo y la dirección escénica de Lamberto Puggeli, y a principios de enero próximo «Manon Lescaut», de Puccini, con Peter Drovsky, bajo la dirección de Lorenzo Mariani.

«Eugene Onieguin», basada en la novela homónima de Puskin y con música de Tchaikovski, es una ópera en tres actos que se adentra en algunos aspectos de la sociedad rusa del siglo XIX y que gira en torno a la declaración amorosa de la joven Tatiana, que sólo se ve correspondida por Eugene Onieguin cuando ya es demasiado tarde.

Con dirección escénica de Pier Luigi Samaritani y bajo la batuta de Emil Tchakarov, «Eugene Onieguin» es una produccion de la Opera Lírica de Chicago, que se estreno en Moscú en 1879.

*La monarca española nació el 2 de noviembre de 1938 en un barrio situado en la zona Norte de Ate*

# La Reina Doña Sofía celebró ayer su 5 cumpleaños en la intimidad familiar

*Amante de la cultura, por lo que ha sido investida Doctora "Honoris Causa" de varias universida*

**La Reina Sofia de España celebró ayer su 51 cumpleaños «en casa y totalmente en familia», como viene siendo «habitual», según dijo ayer a el portavoz de la Casa Real.**

MADRID.—Sofia Margarita Victoria Federica Scheleswing-Holstein Sonderburg Gluckbur, Reina de España, nació el 2 de noviembre de 1938 en el barrio jardín de Psyhiko, situado en la zona Norte de Atenas.

Hija del Rey Pablo I de Grecia y de la Reina Federica, fue la mayor de tres hermanos.

Los primeros años de la futura Reina de España fueron muy azarosos, pues no había cumplido aun dos años cuando Mussolini invadió Grecia y, posteriormente, en 1941 la familia real griega se vió obligada a abandonar el pais y dirigirse a un exilio que se prolongó durante cinco años.

La isla de Creta, Alejandría, El Cairo y Ciudad del Cabo fueron los lugares en los que transcurrieron sus primeros años.

Acabada ya la Segunda Guerra Mundial la familia real griega regresó a Atenas y Doña Sofia continuó su educación en una escuela pública griega y más tarde en el internado de Salem, en Alemania.

Cuando cumplió los 18 años regresó a Grecia y trabajó como enfermera, durante dos años, en un orfanato ateniense, para continuar estudios superiores de puericultura en la escuela de Mitera, en Atenas.

Pero su afición se decantó en las Bellas Artes y Arqueologia y junto con su hermana la princesa Irene publicó en 1959 dos libros, «Miscelanea arqueológica» y «Cerámica en Decelia».

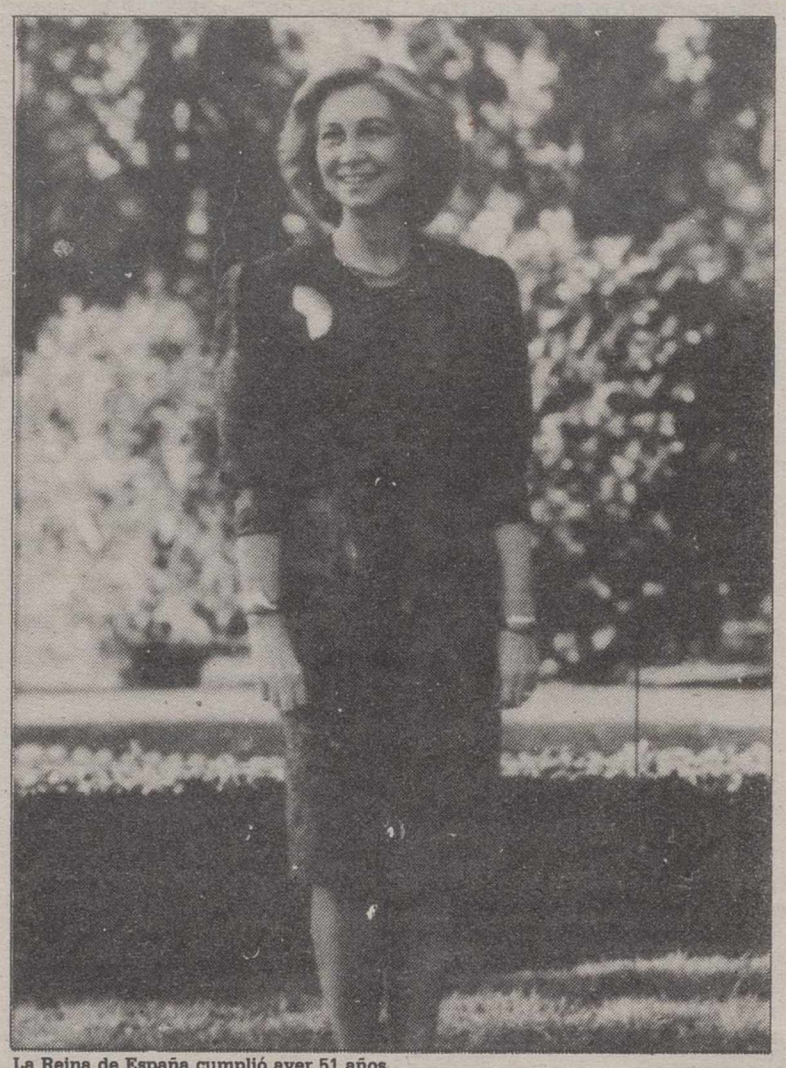

La Reina de España cumplió ayer 51 años

### *La pasión por la música clásica*

Desde muy joven Doña Sofia se inclinó tambien por el dibujo y la música clásica. Juan Sebastian Bach sería su compositor preferido y «La pasión segun San Mateo» su obra predilecta.

La Princesa Sofia conoció al Principe Juan Carlos en 1954 y el 14 de mayo de 1962 contrajeron matrimonio en Atenas por los ritos ortodoxo y católico.

El 22 de julio de 1969 la Princesa Sofia se convirtió en Princesa de España y el 22 de noviembre de 1975 era coronada Reina de España.

Desde entonces, Doña Sofia ha sido la primera Embajadora de España, y en noviembre de 1983, el Rey Juan Carlos le concedió la primera banda de la Orden del Collar de Carlos III, máxima distinción española para damas, para premiar «su constante dedicacioón a las obras sociales, asi como su destacado interés por las iniciativas y actividades de racter cultural y artístic

Su preocupación po mundo de la cultura le ha vado a ser investida Doc «Honoris Causa» de va universidades españolas y tranjeras.

Hoy la imagen de la R de España está unida a la una mujer moderna -habla fluidez seis idiomas-, de tista -practica el esqui equitación y la navegaci vela- y a la de una espo madre de familia.

## Familias reales y jefes de Estado envían sus felicitaciones

**Numerosos telegramas, cartas y llamadas se recibieron ayer en el Palacio de Zarzuela como felicitación a la Reina Sofia, que ayer cumplió 51 años.**

**Fuentes de la Casa Real señalaron que, entre otras, han llegado al Palacio felicitaciones de familias reales, jefes de Gobierno, altas autoridades del Estado español, intelectuales, artistas y numerosos ciudadanos españoles.**

**La Reina, como viene siendo habitual en este tipo de celebraciones, pasó el día en familia sin actos especiales, según las citadas fuentes.**

**La imagen de la Reina está unida a la de una mujer moderna y a la de esposa y madre de familia, preocupada por la educación de sus tres hijos.**

*El cantautor vasco ha sido recientemente amenazado de muerte en unas pintadas firmadas por ET*

# Ocho cantantes españoles actuarán junto a Imanol en un festival contra el miedo

SAN SEBASTIAN.—Ocho cantantes españoles actuarán el próximo domingo en San Sebastián en un festival «Contra el miedo», organizado por el cantautor vasco Imanol, tras haber sido amenazado de muerte en unas pintadas firmadas por ETA.

En este festival musical gratuito, que cuenta con la colaboración del Ayuntamiento de San Sebastián, participarán el propio Imanol y los cantautores Rosa León, Javier Krahe, Ricardo Solfa, Joaquín Sabina, Luis Eduardo Aute, José Antonio Labordeta, Paco Ibañez y Luis Pastor.

Imanol aseguró, en conferencia de prensa en San Sebastián, no tener miedo, pero confesó estar «preocupado por la falta de tolerancia de este país» y explicó que el objeto del festival es decir «aquí estamos, haciendo uso de nuestra sensibilidad para denunciar ese miedo a través de la canción».

También los cantantes Joan Manuel Serrat, Ana Belén, Victor Manuel, Miguel Ríos, Luis LLach y Georges Moustaki, pese a no poder acudir a San Sebastián para participar en el recital del próximo domingo, han expresado su apoyo a Imanol por las amenazas recibidas.

El pasado viernes, día 27 de octubre, apa ieron en el barrio de Intxau rondo de San Sebastián, donde actuaba Imanol, dos pintadas en las que se decía «Imanol traidor, vas a morir», firmada por ETA, y otra en euskera con el lema «Arrepentidos al paredón». Imanol aseguró desconocer el motivo de estas pintadas, aunque reconoció ser un personaje «controvertido, porque siempre me ha gustado decir lo que pienso».

### *Ex militante de ETA*

Recordó que «hace dos años, al salir de un recital en la localidad guipuzcoana de Oyarzun, me encontré con las ruedas del coche pinchadas y una pintada que decía «Arrepentido», y desde entonces no había recibido ninguna amenaza, salvo alguna prov ción en la calle».

Militante de ETA en su ventud y posteriormente movimientos de extrema quierda, Imanol participó año en el recital homenaje ex-militante de ETA Dol González Catarain «Yo asesinada por ETA cua paseaba con su hijo po pueblo natal, Ordizia, en

«Yo ahora no milito en gún partido. Soy músico siento arropado por la mi para denunciar estos hec porque si no lo hace nad final nos van a pisar», ag Hasta el momento, Iman ha recibido ninguna mu de apoyo por parte de ca tes vascos, aunque se m esperanzado.

M.C.D.2022

# Reunión de los ministros de Cultura de la CE

BLOIS (Francia).—Los ministros de Cultura de la Comunidad Europea (CE) comenzaron ayer en la localidad francesa de Blois una reunión para estudiar la circulación de bienes culturales en relación con el comienzo del Mercado Unico en 1993.

La formación en artes y oficios, la propiedad sobre la obra literaria y artística y las consecuencias que para los creadores tendrá la unión europea son otras de las cuestiones previstas para la reunión, durante la cual no se tomarán decisiones, según fuentes francesas.

La situación de los bienes culturales en el Mercado Unico y los medios de evitar que sean tratados únicamente mediante la lógica económica» es un asunto sobre el que Francia ha mostrado especial interés por el deseo de proteger su patrimonio.

La reunión estará presidida por el francés Jack Lang, actual presidente del consejo de ministros de Cultura comunitarios.

También está previsto que la ministra delegada para la Comunicación, Catherine Tasca, que encabezará la delegación francesa, exponga una declaración sobre la prensa escrita, según las citadas fuentes.

El Gobierno de París opina que la prensa debe gozar de un estatuto específico que la distinga de los bienes económicos y comerciales en el espacio europeo de 1993, explicaron.

La reunión de los ministros de Cultura estará seguida el jueves y el viernes de un simposio cultural europeo en el que participarán un centenar de intelectuales y científicos de Europa Occidental y del Este.

El objetivo de este simposio, patrocinado por la Fundación France Libertes, que preside Danielle Mitterrand, esposa del jefe de Estado francés, es «establecer las bases de una gran Europa de la Cultura.»

*Por su contribución a esta organización de la ONU dedicada a la infancia*

# Julio Iglesias recibe una mención de honor de la "Unicef"

***El cantante aseguró que a partir de ahora se dedicará más a los niños***

**El cantante español Julio Iglesias recibió ayer una mención de honor de la «UNICEF» por su contribución a esta organización de la ONU dedicada a la infancia.**

NUEVA YORK.—En una recepción en Nueva York, celebrada antes de que Julio Iglesias ofreciera el primero de los tres conciertos que dará en Estados Unidos en beneficio de «UNICEF», el cantante declaró que «sabeis que las mujeres me vuelven loco, pero a partir de ahora voy a hacer más por los niños que por ellas».

«Ahora que estoy más viejo y estoy más cerca del cielo y del infierno voy a dedicarme a los niños», afirmó el cantante, quien agradeció el galardón que le entregó el presidente del comité de EEUU para el Fondo de las Naciones Unidas para la Infancia (UNICEF), Lawrence E. Bruce.

Entre las personalidades y diplomáticos que asistieron al acto se encontraban Marcela Pérez de Cuéllar, esposa del secretario general de la ONU Javier Pérez de Cuéllar, y el presidente de «UNICEF», James Grant.

Julio Iglesias

Bruce expresó en su discurso su profundo agradecimiento a Iglesias y a la compañía aérea española «Iberia» por su contribución, con la que «muchos niños serán salvados», dijo.

### *Proyectos de salud*

La recaudación del concierto «Canciones de Vida», ofrecido ayer por Julio Iglesias en el Carnegie Hall de Nueva York y que estuvo pratrocinado por el comité de Estados Unidos para «UNICEF» e «Iberia», será destinada a financiar proyectos de salud para niños de América Latina.

La compañía aérea española y la organización internacional de la infancia patrocinarán también otros dos conciertos benéficos de Julio Iglesias, que se celebrarán en Chicago y Los Angeles, los próximos 17 y 30 de noviembre, respectivamente.

En su primera gira por la Unión Soviética, el cantante español donó a «UNICEF» el 50 por ciento de la recaudación de un concierto en Moscú, la parte restante la destinó a diversas organizaciones soviéticas.

Además, Iglesias ofreció otro espectáculo benéficos en Holanda y visitó proyectos de «UNICEF» en Corea del Sur y en Filipinas.

# Un grupo de profesores japoneses estudia el sistema educativo español

Un grupo de 23 educadores de Japón visita ayer diversos centros docentes de La Rioja, dentro de un programa de estudio del funcionamiento del sistema educativo español, informaron los profesores Kiyoshi Yamanaka y Makoto Yasu, representantes del grupo.

Los educadores japoneses, profesores de educación básica y media de centros de enseñanza de la provincia nipona de Ibaraki, integrados en el Educational Study Team, han viajado a La Rioja con el patrocinio del Ministerio de Educación de su país, y proximamente harán una visita similar a Bulgaria.

### *Visita a Guadalajara*

Otros grupos visitaron en cursos anteriores centros de Avila, Guadalajara y Zaragoza, y en esta ocasión conocerán especialmente los estudios de Educación General Básica, Bachillerato Unificado Polivalente y Formación Integrada.

El director provincial de Educación de La Rioja, Francisco Rosa, dijo que «desde hace varios años los Ministerios de Educación de Japón y España establecieron programas de intercambios por los que profesores japoneses estudian en España el sistema educativo».

# La esposa de Salman Rushdie publica la novela "John Dollar"

MADRID.—El mercado librero dispone a partir de la semana que termina con doce nuevos titulos de relieve, dedicados esencialmente a la narrativa, el ensayo politico y filosofico y el estudio historico, entre las que destacan: "John Dollar", de Marianne Wiggins. Novela de la escritora estadounidense casada con el polémico Salman Rushdie, en la cual se narra una historia de naufragios, islas solitarias y depravaciones bajo la que subyace una critica frontal al cristianismo.

"El último mundo", de Christoph Ransmayr.

Narración que le valió a su creador ser declarado en 1988 «autor del año» por los libreros de Alemania Federal, a través de cuyas paginas fluyen las singulares peripecias de un romano que busca al poeta Ovidio en su destierro de las costas del Mar Negro.

"Misa de gallo", de Paul Bowles. Colección de doce cuentos escritos por el norteamericano Bowles para describir pequeñas historias imaginadas en el Norte de Africa, donde se pone de manifiesto la fascinación y el hermetismo con que la cultura arabe se presenta a ojos occidentales.

"Raj", de Gita Mahta. Texto narrativo dedicado por su autora a reflejar los contrastes entre la India tradicional y la moderna, dentro de cuyo enfrentamiento laten las contradicciones a afrontar por el personaje femenino que centra la trama.

"La casa Rusia", de John Le Carré. Nueva novela de uno de los maestros actuales de la narrativa de espionaje y suspense, donde éste dibuja una acción de servicios secretos y amor situada en la Unión Sovietica de Gorbachov y la perestroika.

"La mascara de Dimitros", de Eric Ambler. Exponente del genero policiaco en el que su autor relata una historia enigmatica ambientada en el Oriente Mediterraneo, desarrollada con tintes paradojicos y dramaticos.


REAL CONSERVATORIO PROFESIONAL DE MUSICA Y ESCUELA DE DANZA

Se pone en conocimiento de los alumnos y padres, de alumnos, de este Centro que, el próximo lunes, día 6, a las 19'30 horas se efectuará el sorteo público de los miembros de la JUNTA ELECTORAL que organizará el proceso de elección al CONSEJO ESCOLAR DEL CENTRO

Albacete 2 de Noviembre de 1.989
LA DIRECTORA,

DIPUTACION de ALBACETE

ESPACIO CEDIDO GRATUITAMENTE POR "LA TRIBUNA DE ALBACETE"

NO ESPERES

ante:
abultamientos, dolor, traumatismos, secreción persistente por el pezón, alteraciones de la piel, etc.

LLAMADA GRATUITA

Ayúdale a caminar
900/150.150
Patrocina: Caja Postal

CAMPAÑA PARA DETECCION PRECOZ DEL CANCER DE MAMA


M.C.D.2022

## La plantilla

**El C.B. Albacete-Aconsa Renault lo componen las siguientes jugadoras:**

**- Virginia Poveda, base.**
**- Sofia Piñero, base.**
**- Isabel Valero, alero.**
**- Nela Abellán, alero.**
**- Sonia Vázquez, alero.**
**- Nieves Jiménez, alero.**
**- Mª Antonia Blanca, alero.**
**- Carmen Raya, pivot.**
**- Patricia Iglesias, pivot.**
**- Cati Vayá, pivot.**
**- Nuria Sánchez, pivot.**

**El cuadro técnico lo componen:**

**Entrenador: Pepe Sanz.**

**2° entrenador: Domingo Alfaro.**

**2° entrenador: Gregorio Rodríguez.**

**Delegado de equipo: José Ignacio Tébar.**

**Delegado de campo: Toni Marín.**

**La jugadora más veterana es Nuria Sánchez con 26 años, mientras las más jóvenes son Sonia Vázquez, Nieves Jiménez y Mª Antonia Blanca con 17 años; la más alta es Cati Vayá con 1,80 y las más bajas Virginia Poveda y Sofia Piñero con 1,60.**

**La media del equipo es de 1,72 y en cuanto a edad ronda los 19 años.**

*El próximo sábado se enfrentan al otro equipo de la capital, el C.B. Pokins*

# C.B. Albacete-Aconsa Renault, con el reto del ascenso a la 1ª B femenina

***El club será reforzado con jugadoras destacadas de la provincia***

**Mañana empezará su andadura ligera el CBA, equipo femenino de baloncesto que milita en la segunda división. El club contará este año con el apoyo de Aconsa Renault, que hará posible que lleguen los refuerzos esperados, con el fin de acercarse, en todo lo posible, a la primera división B femenina. La primera jornada enfrentará a los dos equipos de la capital, el citado CBA y el C.B. Pokins.**

G. ESTEBAN

El baloncesto femenino de segunda división echará a andar mañana en nuestra ciudad, con el enfrentamiento entre el C.B. Albacete-Aconsa Renault y el C.B. Pokins. El encuentro dará comienzo a las 20 horas en el Pabellón Polideportivo de la Feria.

Como nota destacada en el CBA, esta temporada vuelve al baloncesto, como segundo entrenador, Domingo Alfaro, tras varias temporadas de ausencia voluntaria. Asimismo, también vuelve a la práctica la jugadora Nuria Sánchez, tras permanecer varios años fuera de Albacete por motivo de estudios.

**Las albaceteñas aspiran al máximo en la categoría.**

A pesar de importantes ausencias, repecto a la temporada anterior, el club aspira este año a coseguir el primer puesto de la clasificación, para así poder optar a jugar la fase de ascenso a la 1ª división B. Afrontar esta temporada es particularmente difícil para el conjunto albaceteño, ya que algunas de las jugadoras se encuentran fuera, cursando estudios universitarios, y otras trabajan.

También es objetivo del C.B. Albacete-Aconsa Renault, para la presente temporada, el atraer a su disciplina a jugadoras de la provi con el fin de crear una ca ra fuerte para años próx ya que este año se encue bastante mermada. Ya casi seguras las incorpor nes de tres jugadoras de drigueras y una de Villam todas ellas para el equip segunda división.

*Visier y Ochoa primeros triunfadores del campeonato*

# La igualdad es la tónica general del I Gran Premio de España de Ajedrez

G.E.

Las primeras partidas, que han abierto este I Gran Premio de España de Ajedrez, han confirmado la igualdad existente entre los ajedrecistas que compiten, los mejores del país.

Un enfrentamiento muy interesante, a priori, era el Rivas-Gómez; Mario Gómez, maestro internacional, se encuentra en el puesto número dós del ranking nacional con 2450 puntos ELO, mientras Manuel Rival, gran maestro, ocupa el tercer puesto con 2525 puntos ELO, al final, todo acabó en tablas, muestra de la igualdad existente.

Otra partida que se saldó con tablas fue la que enfrentó a Rafael Alvarez, maestro internacional que ocupa la octava posición con 2360 puntos, con Jesús de la Villa, quinto con 2440 puntos ELO. Por otra parte, Francisco J. Ochoa venció a Francisco García Albarracín y Fernanco Visier, maestro de la FIDE, hacía lo propio con Manuel Outerelo.

**Enfrentamiento Izeta-Ochoa.**

La jornada todavía no ha podido completarse, ya que continúan las partidas entre Fernández Aguado y Juan M.Bellón, gran maestro, primero en el ranking con 2450 puntos ELO; también se prolonga el enfrentamiento entre Alfonso Romero y Félix Izeta.

Tras estas primeras partidas encabezan la clasificación provisional Ochoa y Rivas con un punto y medio.

El equipo arbitral de este I Gran Premio de España de Ajedrez, que se está disputando en el Centro Cultural La Asunción, lo componen: como árbitro principal, Antonio Medina que es a su vez árbitro internacional, y como árbitros adjuntos, Pablo Morán que también es internacional, Andrés Martínez Cebrián y Gabriel Callejón, árbitros nacionales.

*José Luis González será operado esta tarde*

# Un mermado CABA juega ho contra el Dínamo de Moscú

El aficionado albaceteño tendrá ocasión de presenciar hoy baloncesto de elite en el Pabellón del Parque. El convenio CABA-Diputación trae hoy a nuestra ciudad al Dínamo de Moscú, subcampeón de liga soviético. Los moscovitas tienen un equipo muy alto, ocho jugadores que sobrepasan los dos metros, siendo el techo Ojotnikov Aleksandr con 2'12 mts; otro destacado e internacional soviético es Boloshev Aleksandr, capitán del equipo, con 2'05 mts y 120 kgs de peso.

El Dínamo de Moscú se encuentra de gira por nuestro país, y llega a Albacete después de haberse enfrentado con varios equipos de la primera división, liga ACB, obteniendo resultados positivos en la mayoría de ellos. Por ejemplo, sus victorias sobre TDK Manresa o Grupo IFA. El partido dará comienzo a las 20,30 horas.

***Bajas en el CABA***

Los albaceteños afrontan este choque con varias bajas. En el entrenamiento matinal del pasado miércoles, José

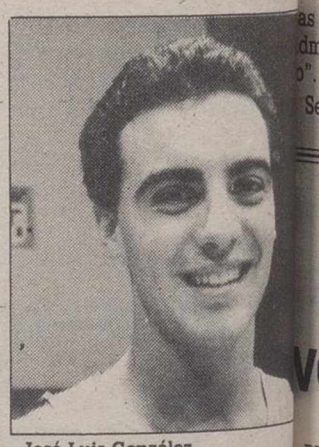

**José Luis González.**

Luis González caía lesio en su rodilla, tras realiza giro brusco. Jesús Ori médico del club, tras ex nar la rodilla del escolta decidio operarle esta m tarde. Al jugador se le una artroscopia y se le o rá el menisco, siendo ba menos, para tres seman

Tampoco podrá conta sús Iradier con Alex Sam a quien se le ha inmovil el hombro, y también es para varias semanas. Po parte, los juniors Alberto diola y Antonio Ruiz no drán jugar este partido p tar recuperándose de se lesiones.

M.C.D.2022

*¡Pero qué tristeza el Real!, alguno de los titulares que aparecieron en los diarios deportivos*

# La prensa italiana critica la dureza y el pobre juego del Real Madrid

***Aseguran que el conjunto blanco ha dejado de ser ya uno de los grandes equipos de Europa***

**Frases como "pero qué tristeza el Real", "el Real Madrid ha confirmado no ser ya un grandísimo equipo" o "este Real era sólo malvado" aparecen ayer en los comentarios de la prensa italiana sobre el encuentro de la Copa de Europa de fútbol disputado ayer en el Bernabéu entre el Real Madrid y el Milán.**

Los italianos elogian al Milán por haber salvado la "batalla" del Santiago Bernabéu.

MILAN (Italia).—La prensa italiana critica sobre todo la dureza que empleó el Real Madrid en este partido, que finalizó con victoria del equipo español por 1-0, pero que supuso su eliminación de la competición continental por el resultado global de 1-2.

El diario deportivo milanés "La Gazzeta dello Sport" titula en portada "Todavía Milán. El Madrid resiste la violencia del Real. Gol de Butragueño" y en páginas interiores, destaca en titulares "Milán, qué batalla!. Se distrae una sola vez y marca Butragueño. Después mantiene a raya al Real que quiere pelea".

Este rotativo recoge en portada un comentario titulado "Milán, la fuerza de los nervios. Pero qué tristeza el Real", en el que afirma, entre otras cosas, que "es difícil controlar los nervios delante de una banda de satánicos que buscan sólo la pelea, no pudiendo, evidentemente, competir en el plano técnico".

Añade que "la inútil victoria" del Real Madrid, quedó manchada por un comportamiento que ciertamente no está a la altura de las gloriosas tradiciones de un equipo admirado en el mundo entero".

Señala, asimismo, que "un vergonzoso Real, habría que decir, pero también un sentimiento de melancolía por aquello en lo que puede transformarse un gran equipo cuando renuncia a hacer prevalecer sus cualidades técnicas para caer en la violencia más vulgar".

El diario romano "La Repubblica", titula en sus páginas deportivas "Pero este Real era sólo malvado. Inútil el gol de Butragueño", y en su crónica señala que "los blancos han dado áspera batalla" y "han pegado y corneado hasta encarroñarse muy desagradablemente".

"Corriere della Sera", de Milán, titula "Una tranquila noche de Milán. El gol de Butragueño, cuando el primer tiempo ya había terminado, único sobresalto. El Real Madrid ha confirmado no ser ya un grandísimo equipo".

En su crónica afirma que "ante la mirada de cien mil españoles llenos de pasión pero también de pocas esperanzas, el Real no ha conseguido poner en minoría a los milaneses. Sólamente les ha asustado, y en muchas ocasiones sólo con su perversidad, espejo de su impotencia técnico-táctica". "La Stampa", de Turín, titula en su primera página de la sección de deportes "Milán, fuera del infierno", y en su crónica habla de un Real Madrid que "corría y corría, y corriendo salió de la Copa de Europa y quizá de la historia".

"Il Messaggero", de Roma, destaca en titulares "el Milán no pierde la cabeza. Pelea en la Copa de campeones, el Real vence pero no pasa. Van Basten, martirizado por los defensores. Siete amonestaciones, todas por juego duro".

En su crónica afirma que el Real Madrid "gana en el pasado y pierde en el presente, al margen de cualquier resultado. El Real de Toshack, y antes de Beenhakker, no tiene juego y no tiene alma, tiene sólo un mito en el que se refugia todo el tiempo".

"La camiseta blanca'", añade, "es cosa del pasado, fruto de un fútbol épico. Pero la épica de Puskas y Di Stéfano, y también la de Camacho y Santillana era fútbol incandescente de genio, mientras la épica de Michel y Sánchez es pura alforja, tumulto de mercados árabes, con trucos y malos olores incluídos".

*Cuatro equipos de Bélgica lograron su pase a la siguiente ronda de las competiciones europeas*

# Los periódicos de Bruselas hablan de la venganza del fútbol belga en el Nou Camp

BRUSELAS.— La prensa de Bruselas destaca ayer la clasificación del Anderlecht frente al Barcelona en la Recopa como la "venganza del fútbol belga".

"La Derniere heure", único diario deportivo de ámbito nacional, titula en primera página que Vanderlinden, con su gol en el minuto 94, "vengó al fútbol belga" al eliminar al mismo equipo que hace once años, en otra "infernal prórroga", robó las esperanzas al equipo blanquivioleta de disputar el campeonato europeo.

El diario más leído en Bélgica, "Le Soir", titula un recuadro en la primera página de su cuadernillo deportivo con "1978 vengado".

"Todos los ingredientes estaban ayer reunidos sobre el césped del más bello estadio de Europa para transformar estos reencuentros belga-catalanes en un partido legendario", señala.

Mientras Vanderlinden es ensalzado por la prensa como el héroe del momento, el que sale mejor parado es sin duda el entrenador Aad de Mos.

"Sólo la sed inextinguible de vencer y el espíritu de cuerpo forjado por Aad de Mos, el nuevo mesías del Astrid Park, permitieron a los líderes de nuestra liga salir victoriosos de una montaña de dificultades", agrega el diario.

"Retorno del infierno", titula el popular "La Lanterne", que señala que "el Barcelona-Anderlecht versión '89 no se pareció al escenario de 1978...anoche el Sporting, siempre unido, impresionante por su sangre fría y precisión de juego arrancó una prestigiosa clasifición a los catalanes".

"Una merecida victoria final que debería haberse dibujado a lo largo del primer tiempo, claramente dirigido por los bruselenses... Once años después de las lágrimas de noviembre de 1978, las caras de lila estaban iluminadas en esta ocasión en los vestuarios del Nou Camp", agrega.

El diario recoge las quejas de algunos jugadores sobre el estado de la hierba, "indigno de un supergrande como el Barca", y las declaraciones de De Mos sobre el triple objetivo de su equipo de ahora en adelante: campeonato de liga, Copa de Bélgica y la Copa de las Copas.

El socialista flamenco "De Morgen" destaca la victoria belga a pesar de las lesiones sufridas por Grun y Degryse, y señala que el Anderlecht "sigue adelante con la elite europea".

## Athlétic-Barça y Atlético-Real, en octavos de final de la Copa

MADRID.— El sorteo de los octavos de final de la Copa del Rey de fútbol que ha tenido lugar ayer en la sede la la Federación Española de Fútbol (FEF) ha deparado dos grandes enfrentamientos: Athlétic de Bilbao-Barcelona y Atlético de Madrid-Real Madrid.

El resultado del sorteo ha sido el siguiente:

Sabadell - Real Sociedad
Betis - Cádiz
Valladolid - Málaga
Tenerife - Spórting de Gijón
Athlétic de Bilbao - Barcelona
Oviedo - Zaragoza
Valencia - Celta
Atlético de Madrid - Real Madrid

Las fechas previstas para esta eliminatoria son el 8 de noviembre, para la ida, y 29 de noviembre para la vuelta.

Manuel Fernández Trigo, gerente del Real Madrid y Fernando Abad, del Atlético de Madrid, se tomaron con resignación la suerte del sorteo de octavos de final de la Copa del Rey de fútbol, en cuya confrontación quedaron emparejados sus respectivos clubes.

El gerente del Real Madrid manifestó al conocer el emparejamiento que a partir de ahora tendría que recurrir a alguna bruja de su tierra para que les diera "suerte alguna vez".

El representante del Real Madrid comentó que "nunca se sabe si es buena o no la suerte en el sorteo. Sobre el papel no lo es, puesto que uno de los equipos de Madrid se quedará fuera para la siguiente ronda".

Fernández Trigo señaló que esta temporada "no nos rueda con fortuna. Primero en la Copa de Europa y ahora en la Copa del Rey nos ha tocado un rival dificilísimo". Sobre las relaciones de los dos conjuntos madrileños señaló que "según las circunstancias y momentos van bien, ya que los dos son los grandes clubes de Madrid, sin desprecio para el Rayo Vallecano, que es también un gran equipo de la capital".

El gerente del Real Madrid comentó que el enfrentamiento entre Atlético de Madrid y Real Madrid "llega muy pronto en esta competición, máxime si se tiene en cuenta que cualquiera de ellos, incluso ambos podían haber sido finalistas. El sorteo es así. Unas veces va bien y otras como ahora, mal", dijo.

### *Suerte en el aspecto económico*

El gerente del Atlético de Madrid, Fernando Abad, se mostró realista y señaló que "la visita del Real Madrid puede suponer una suerte en el aspecto económico. Hay que resignarse. Los sorteos son así pero podemos eliminar al Madrid", dijo.

Abad comentó que el hecho de que el primer partido se juegue en terreno atlético "no supone nada, porque ambos equipos son de Madrid y eso no es un factor determinante".

M.C.D.2022

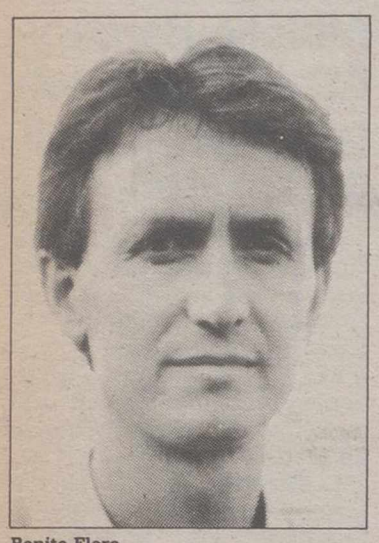

Benito Floro.

## El lateral derecho Sancho, única baja ante el Maspalomas

G. ESTEBAN

El Albacete Balompié saldrá hoy hacía tierras canarias, y tiene prevista su llegada a Gran Canaria a las 23 horas. Benito Floro podrá contar con todos sus hombres, exceptó con el lateral derecho Sancho, que no podrá viajar a la ciudad de las dunas, a causa de una fuerte gripe.

El entrenador albaceteño, tras el día de descanso que concedió a sus jugadores el pasado miércoles, ha vuelto al trabajo intenso; en el día de ayer la plantilla entrenó en doble sesión de mañana y tarde, con el habitual partidillo de los jueves. Esta mañana y para no perder el tiempo, el Albacete ha efectuado su último entrenamiento.

La jornada se adelanta al sábado. Por otro lado, el Atlético Albacete ha cambiado su partido, y se enfrenta al Minglanilla en esta localidad. El equipo juvenil del Albacete que compite en liga nacional, se enfrenta al Alcira , en la ciudad valenciana, el domingo a las 12 de la mañana.

*El jugador se presentó una hora antes del partido de la Copa de la UEFA*

# Maradona-Ferlaino, otro episodio de novela de verano en Nápoles

***El astro argentino se reincorporó a los entrenamientos haciendo declaraciones irónicas***

**Las relaciones entre el futbolista argentino Diego Armando Maradona y el presidente del club Nápoles, Corrado Ferlaíno, sufrieron el pasado miércoles un nuevo deterioro con otro episodio propio de una novela de verano.**

NAPOLES.—Mientras Ferlaíno había ordenado al entrenador del Nápoles, Alberto Bigón, la «separación del equipo del señor Maradona para el partido con el Wettingen» (de Copa UEFA), Maradona reaccionó diciendo que «tenía permiso y que Ferlaíno miente. Evidentemente no entiende de fútbol».

El último episodio Maradona-Ferlaíno-Nápoles se produjo cuando el capitán del Nápoles, que no entrenó lunes y martes y que no fue a la concentración del equipo para el partido con el once suizo Wettingen, se presentó en los vestuarios una hora antes del encuentro, y le fue comunicado por Bigón, que «no estaba en el equipo».

En una entrevista en la televisión estatal RAI-2, realizada ayer en Nápoles, Maradona había puntualizado: «En circunstancias mucho más delicadas que éstas, jugué, como ante el Bayern de Munich, y tuve que inyectarme cuatro infiltraciones, por lo que no me explico esta sanción, ya que físicamente estoy muy bien».

***"No me gustan las concentraciones"***

«Está claro que a mí no me gustan las concentraciones, nunca las hice, pero yo pedí permiso a Ferlaíno, ya que el lunes era mi cumpleaños y el martes Claudia -por su compañera Claudia Villafañe-viajaba a Argentina con mis hijas», puntualizó Maradona.

Hoy, el jugador argentino se presentó al entrenamiento del Nápoles conduciendo su Ferrari «Testa rosa», y mientras se entrenaba, alegremente, señaló con ironía: «Ferlaíno es mi patrón y él puede decidir si entreno o no, y si juego el domingo contra el Lecce».

Para Bigón, «no hay problemas entre Maradona y el equipo. Diría que es un contencioso de carácter personal el que mantiene Maradona, quien me pidió permiso el lunes por su cumpleaños, y el martes me dijo que estaba con un resfriado».

Esta «novela de verano» tuvo su primer capítulo en primavera: el 3 de junio, cuando se comenzó a hablar por primera vez de los contactos entre Maradona y el Olímpico de Marsella.

El 18 de junio, Maradona se lesionó durante el partido Nápoles-Pisa, y abandonó la cancha entre insultos y silbidos. Entre el 20 de julio y 26 de agosto, Maradona anunció en reiteradas ocasiones su regreso a Italia desde Argentina, que luego prorrogó.

El 18 de agosto, el tribunal civil de Nápoles, recibió por parte del club partenopeo una demanda de rescisión de contrato de publicidad contra la empresa Diarma (que administra los intereses de Maradona), por 9 millones de dólares, y otra por daños y perjuicios por 6 millones de dólares (4 de los cuales ya han sido entregados).

Los caprichos de Diego ya están cansando al Nápoles.

El 21 de agosto, la directiva del Nápoles denunció ante el tribunal de disciplina de la Liga de Clubes Profesionales (LCP) la no presentación de Maradona a la pretemporada en la fecha prevista y solicitó una multa y retención de sueldos.

El 22 de agosto Maradona explicó en un comunicado entregado por su apoderado Guillermo Cóppola, que «ha sido objeto de amenazas por parte la Camorra (la mafia napolitana), y que no regresará a Italia por ese motivo».

El 31 de agosto, el futb ta argentino quiere tem sus relaciones con el Náp y manifiestó que está para romper el contrato q vincula al club italiano.

El 3 de septiembre, y pués de 34 solicitudes de serva, que luego fueron celadas, Maradona viajó a lia. El 14 de septiembre, radona disputó su primer tido con el Nápoles frem Sporting de Lisboa, en pr ra ronda de la Copa de UEFA 1989/90.

*Igualdad en la cabeza de la 1ª división local de fútbol sala*

# Tras golear al Capuchinos, el Albacete F.S. ya es cuarto

G. ESTEBAN

Los fichajes de Gilbert y Paolo ya se están notando en el seno del Albacete Fútbol Sala. La incorporación del brasileño Paolo en la última jornada sirvió de revulsivo al equipo que entrena Joaquín Ortiz, y se consiguió una importante victoria por goleada, 5-0, ante uno de los fuertes como es el Capuchinos de Totana.

Con este resultado, los albaceteños ascienden a la cuarta posición de este grupo tres de la división de honor. Dos equipos parecen mostrarse en gran forma en estas primeras jornadas, el Zeluán de Jaén, líder en solitario con cinco victorias en otros tantos encuentros, y el A. D. Pinatar que tan sólo ha cedido un empate.

En la última jornada, quinta, se dieron los siguientes resultados:

Dayjoma 0, Alkis 5; Albacete F.S. 5, Capuchinos 0; Zeluán Jaén 6, Fort Muebles 2; Callosa-Ceutí, fue aplazado; Pinatar 2, Plan Social 1; Super "G" 2, Es Foguero 1.

El Albacete F.S. se enfrenta este fin de semana al Plan Social de Lorca, equipo suficientemente conocido por los albaceteños, difícil partido por lo complicado de la cancha. La jornada se completa con los siguientes encuentros: Es Foguero-Dayjoma, Fort Muebles-Super "G", Capuchinos-Zeluán Jaén, Ceutí-Pinatar y Alkis-Callosa.

***Liga local***

En el campeonato local de fútbol sala, en primera división, varios equipos lideran la clasificación en esta tres primeras jornadas: Gestetetner/Mobe, Disquería, Xandros y Horizonte han ganado sus tres encuentros.

En segunda división y tras disputarse, también, tres jornadas, en el grupo A, Philips marcha a la cabeza invicto; en el grupo B, Pub Cha Cha Cha y Forte han ganado sus tres compromisos.

*Entre ellos, Drazen Petrovic*

# Seis jugadores europeo comienzan en la NBA

El debú de dos nuevos equipos y la presencia de seis jugadores europeos, entre ellos el ex-madridista Drazen Petrovic, marcan el comienzo de la 44 temporada de la Liga Profesional de Baloncesto de Estados Unidos (NBA).

La liga comienza el próximo viernes día 3 con el debú de los Timberwolves de Minnesota (grupo oeste) y los Magic de Orlando (este), después de que recibieran luz verde para participar en la NBA el 22 de abril de 1987.

Los Timberwolves debutaron en la pretemporada ante Los Angeles Lakers el 18 de octubre pasado, ante quienes sufrieron su primera derrota, 90-100, ante más de 35.000 espectadores.

Esta fue la mayor multitud jamás congregada en cancha de baloncesto de que en octubre de 1988, otra encuentro similar, se frentaron los Celtics de B ton y los Bullets de Washi ton.

La temporada 1989-90 p mete ser una de las más predecibles y más abiertas cuantas se han disputado los últimos años, según nan los propios organiza res.

Uno de los atractivos de NBA será el debú de seis gadores extranjeros, cu yugoslavos y dos soviéti que, en opinión de los en didos, necesitarán mu tiempo para tratar de mej la imagen que en Estados dos se tiene del jugador ropeo.

M.C.D.2022

## Horóscopo

### ARIES
SALUD.—Buena
TRABAJO.—Un cambio de aires no solucionará sus problemas económicos, sino que los agravarán
AMOR.—Pasable

### TAURO
SALUD.—Normal
TRABAJO.—Ponga al día su correspondencia
AMOR.—No sea ciego y no se niegue a reconocer lo que es evidente

### GEMINIS
SALUD.—Afección de tipo inflamatorio
TRABAJO.—No confíe tan ciegamente en esa persona; podría sufrir una decepción
AMOR.—Excelente

### CANCER
SALUD.—Cansancio físico
TRABAJO.—Los asuntos financieros se presentan prometedores
AMOR.—Ningún cambio

### LEO
SALUD.—Buena
TRABAJO.—Su actitud es demasiado pesimista; trate de ver las cosas bajo otro prisma
AMOR.—Excelente

### VIRGO
SALUD.—No abuse del alcohol
TRABAJO.—Le resultará difícil rechazar esa proposición; no obstante, su negativa deberá ser firme
AMOR.—Sus problemas sentimentales se irán resolviendo por sí solos

### LIBRA
SALUD.—No se preocupe tanto de ella; olvide esos síntomas
TRABAJO.—Su resolución será acertada; no siga dándole vueltas al asunto
AMOR.—Tranquilidad en este terreno

### ESCORPION
SALUD.—Dolor de garganta
TRABAJO.—Su vnidad podría hacerle perder mucho dinero
AMRO.—Sus celos carecen de fundamento

### SAGITARIO
SALUD.—Buena
TRABAJO.—Ningún cambio en el plano profesional
AMOR.—Tenga confianza en sí mismo

### CAPRICORNIO
SALUD.—Normal
TRABAJO.—No acepte esa propuesta; no le conviene
AMOR.—Las atenciones de la persona amada le harán sentirse dichoso

### ACUARIO
SALUD.—Muy buena
TRABAJO.—El hecho de que se hayan reído de usted, le servirá de acicate
AMOR.—Rechace esa proposición

### PISCIS
SALUD.—Procure andar más
TRABAJO.—Noticias excelentes de cierto colaborador ausente
AMOR.—Cuidado con esa aventura amorosa; se está complicando demasiado sin darse cuenta

**LOS NIÑOS NACIDOS HOY:** Serán tranquilos, afables, honrados y muy comprensivos. Su carácter pausado y tranquilo les hará incompatibles con las personas activas y apasionadas.

## Crucigrama

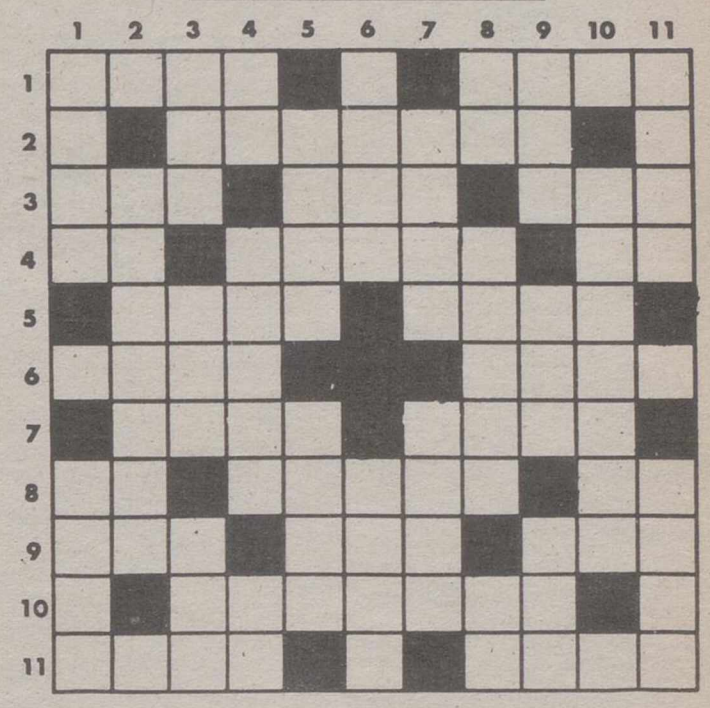

**HORIZONTALES:** 1.—Esté seguro de una cosa. Ala de un ave despojada de plumas. 2.—Lentitud y poca energía en el modo de hablar o de obrar. 3.—Especie de sabana pequeña con algunos matorrales o grupos de árboles. Nivel. Nivel. 4.—Al revés, nota musical. Número (Pl). Adjetivo posesivo. 5.—Superficie. Al revés, cierto familiar (Pl). 6.—Animal salvaje parecido al bisonte (Pl). Máquina para levantar pesos y llevarlos de un punto a otro. 7.—Período de tiempo, generalmente breve. Al revés, defecto físico. 8.—Nota musical. Ara pequeña. Antigua lengua de Provenza. 9.—Demostrativo. Nombre de mujer. Agarradero. 10.—Suaves. 11.—Palo de la baraja. Continúe.

**VERTICALES:** 1.—Adverbio de cantidad. Madero. 2.—Cabo con que se asegura la embarcación en el puerto (Pl). 3.—Repetición del sonido debida a su reflexión en determinadas circunstancias. Pieza gruesa y curva que forma la proa de la nave. Animal plantígrado. 4.—Vocal repetida. Asociación de ganaderos en lo antiguo. Del verbo ser. 5.—Retoño. Rezad. 6.—Echarpe. Artículo (Pl). 7.—Carta de la baraja (Pl). Costado (Pl). 8.—Al revés, voz para ahuyentar a los perros y otros animales. Al revés, ciudad de la Argólida, en el Peloponeso (Grecia). Pronombre personal. 9.—Hogar. Furia. Adverbio de modo. 10.—Que tiene habilidad e ingenio para engañar o evitar el engaño (Pl). 11.—Al revés, utilizan. Tallo de las plantas gramíneas.

**SOLUCION AL CRUCIGRAMA ANTERIOR: HORIZONTALES:** 1.—Aral. Luna. 2.—Haragán. 3.—Así. Uña. Acá. 4.—La. Atomo. Ar. 5.—Ruda. Ojos. 6.—Odre. Iván. 7.—aolA. Uvas. 8.—En. Avena. En. 9.—Sao. aoG. Uno. 10.—Calleja. 11.—Osar. Ateo.

**VERTICALES:** 1.—Aval. Esto. 2.—Sardana. 3.—Ahí. Uro. Oca. 4.—La. Adela. Ar. 5.—Ruta. Aval. 6.—Paño. Eolo. 7.—Gamo. Unge. 8.—La. Ojiva. Ja. 9.—Una. Ova. uaT. 10.—Casasen. 11.—Amar. Nono.


Ayna ¡MERECE LA PENA!

Su encuentro con la Naturaleza

Hotel Felipe II

LA SUIZA MANCHEGA

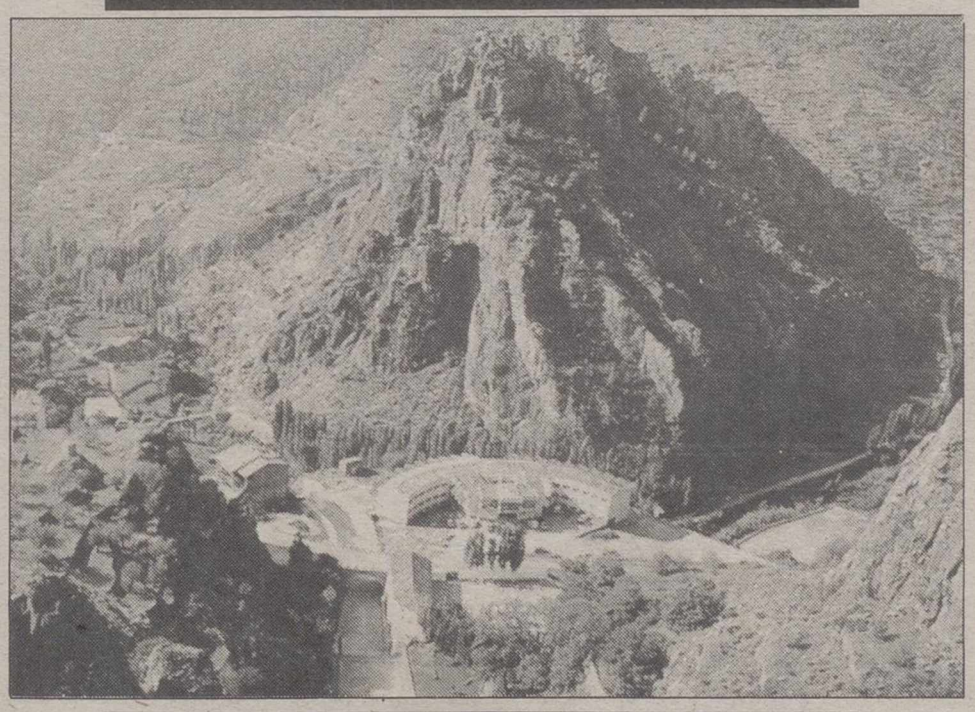

ABIERTO TODO EL AÑO

HOTEL FELIPE II AYNA

INFORMACION Y RESERVAS:
Telf. 967 / 295083

Tarifas 1989
Precios

| | T.A | T.M. |
|---|---|---|
| Hab. doble | 2.500 | 2.400 |
| Hab. matrimonio | 2.100 | 2.000 |
| Hab. individual | 1.600 | 1.400 |
| Suite | 5.000 | 4.500 |
| Pensión Completa | 2.800 | 2.500 |
| Media Pensión | 2.200 | 2.000 |
| Comida/Cena | 850 | 850 |
| Desayuno | 200 | 200 |

I.V.A. Incluido

* Temporada Alta: 2ª quincena Julio, Agosto, 1ª quincena Septiembre, Semana Santa, Navidad y Puentes.

* Temporada Media: Resto del Año.

Platos que recomendamos

1º Gazpacho Manchego - Olleta Serrana Paella Manchega - Sopa de ajo - Habichuelas con perdiz

2º Chuletas de cordero a la brasa - Chuletas de cerdo fresco a la plancha - Chorizos y morcillas de la tierra.


M.C.D.2022

# Enlace de autobuses de Albacete con la provincia y el resto de España

| POBLACION | LAB. SAL. | LAB. LLE. | SAB SAL | SAB. LLE. | FES. SAL. | FES. LLE. | OBSERVACIONES |
|---|---|---|---|---|---|---|---|
| ABENGIBRE | 14.30 | 15.30 | | | | | |
| AGUAS NUEVAS | 19.00 | 19.25 | | | | | |
| | 13.00 | 13.15 | | | | | |
| | 18.00 | 18.15 | 14.15 | 14.35 | | | |
| | 14.00 | 14.20 | | | | | |
| ALATOZ | 13.30 | 14.30 | 14.00 | 15.05 | | | LOS VIERNES LA SALIDA 13.30 Y LA ENTRADA 16.00 SE ATRASA 30 MINUTOS |
| | 18.30 | 19.30 | | | | | |
| | 14.30 | 17.00 | | | | | |
| ALBATANA | 13.30 | 15.10 | 13.30 | 15.10 | | | |
| | 18.30 | 20.10 | | | | | |
| ALBOREA | 07.00 | 08.00 | 07.00 | 08.00 | 17.00 | 18.00 | LAS SALIDAS POR LA MAÑANA PARA EN LA CARRETERA |
| | 09.30 | 10.30 | 09.30 | 10.30 | | | |
| | 12.30 | 13.30 | 12.30 | 13.30 | | | |
| | 17.00 | 18.00 | 17.00 | 18.00 | | | |
| | 18.30 | 19.40 | | | | | |
| ALCALA DEL JUCAR | 14.00 | 15.35 | | | | | |
| ALCARAZ | 15.00 | 16.35 | 15.00 | 16.35 | | | SOLAMENTE FUNCIONA MARTES JUEVES Y SABADOS (08.30) |
| | 17.45 | 19.20 | 17.45 | 19.20 | | | |
| | 08.30 | 10.15 | 08.30 | 10.15 | | | |
| ALMANSA | 11.00 | 12.35 | | | | | |
| | 13.30 | 15.05 | 13.30 | 15.05 | | | |
| | 18.30 | 20.05 | | | | | |
| | 19.30 | 21.05 | 19.30 | 21.05 | | | |
| | 11.30 | 13.30 | | | | | |
| | 13.30 | 15.30 | 13.30 | 15.30 | | | |
| | 18.30 | 20.30 | | | | | |
| | 09.00 | 10.30 | | | | | |
| | 10.00 | 11.30 | | | | | |
| | 12.30 | 14.00 | | | | | |
| | 17.00 | 18.30 | | | | | |
| ALPERA | 11.30 | 13.00 | | | | | |
| | 13.30 | 15.00 | 13.30 | 15.00 | | | |
| | 18.30 | 20.00 | | | | | |
| ARGAMASON | 14.00 | 14.35 | 14.30 | 15.05 | | | |
| | 18.00 | 18.35 | | | | | |
| AYNA | 18.00 | 19.40 | 14.15 | 16.00 | | | |
| | 14.15 | 15.40 | | | | | |
| BALAZOTE | 14.00 | 14.35 | 14.30 | 15.05 | | | SOLAMENTE FUNCIONA MARTES JUEVES Y SABADOS (08.30) |
| | 18.00 | 18.35 | | | | | LUNES, MARTES Y VIERNES (14.00 Y 18.00) MIERCOLES, JUEVES Y SABADOS (14.30) |
| | 14.30 | 15.05 | | | | | |
| | 15.00 | 15.30 | 15.00 | 15.30 | | | |
| | 17.45 | 18.15 | 17.45 | 18.15 | | | |
| | 08.30 | 08.55 | 08.30 | 08.55 | | | |
| BALSA DE VES | 18.30 | 20.20 | | | | | |
| BARRAX | 17.00 | 17.30 | 14.00 | 14.30 | | | |
| | 17.00 | 17.30 | | | | | |
| | 14.00 | 14.30 | | | | | |
| BIENSERVIDA | 15.00 | 17.30 | 15.00 | 17.30 | | | |
| | 17.45 | 20.30 | 17.45 | 20.30 | | | |
| BOGARRA | 15.00 | 17.00 | 15.00 | 17.00 | | | |
| BONETE | 11.00 | 12.05 | | | | | |
| | 13.30 | 14.35 | 13.30 | 14.35 | | | |
| | 18.30 | 19.35 | | | | | |
| | 19.30 | 20.35 | 19.30 | 20.35 | | | |
| | 09.00 | 10.05 | | | | | |
| | 10.00 | 11.05 | | | | | |
| | 12.30 | 13.35 | | | | | |
| | 17.00 | 18.05 | | | | | |
| CARCELEN | 13.30 | 14.45 | 14.00 | 15.25 | | | LOS VIERNES LA SALIDA 13.30 Y LA ENTRADA 16.00 SE ATRASA 30 MINUTOS |
| | 18.30 | 19.55 | | | | | |
| | 14.30 | 17.15 | | | | | |
| CASAS DE JUAN NUÑEZ | 13.30 | 14.00 | 14.00 | 14.30 | | | LOS VIERNES LA SALIDA 13.30 SE ATRASA 30 MINUTOS |
| | 18.30 | 19.00 | | | | | |
| CASAS DE LAZARO | 14.00 | 15.05 | 14.30 | 15.35 | | | |
| | 18.00 | 19.05 | | | | | |
| CASAS DE VES | 18.30 | 19.55 | | | | | |
| CASAS IBAÑEZ | 07.00 | 07.50 | 07.00 | 07.50 | 17.00 | 17.50 | |
| | 09.30 | 10.20 | 09.30 | 10.20 | | | |
| | 12.30 | 13.20 | 12.30 | 13.20 | | | |
| | 14.00 | 14.50 | 14.00 | 14.50 | | | |
| | 17.00 | 17.50 | 17.00 | 17.50 | | | |
| | 18.30 | 19.25 | | | | | |
| CAUDETE | 11.00 | 13.05 | | | | | |
| | 13.30 | 15.35 | 13.30 | 15.35 | | | |
| | 18.30 | 20.35 | | | | | |
| | 19.30 | 21.35 | 19.30 | 21.35 | | | |
| CENIZATE | 13.00 | 13.55 | 14.00 | 14.55 | | | |
| | 18.30 | 19.35 | | | | | |
| CORRAL RUBIO | 13.30 | 14.30 | 13.30 | 14.30 | | | |
| | 18.30 | 19.30 | | | | | |
| EL BONILLO | 14.00 | 15.30 | 14.30 | 16.10 | | | LOS LUNES, MARTES Y VIERNES (14 Y 18) (14.30) LOS MIERCOLES Y JUEVES |
| | 18.00 | 19.35 | | | | | |
| | 14.30 | 14.30 | 16.10 | | | | |
| EL JARDIN | 15.00 | 15.55 | 15.00 | 15.55 | | | SOLAMENTE FUNCION A MARTES, JUEVES Y SABADOS (08.30) |
| | 17.45 | 18.405 | 17.45 | 18.40 | | | |
| | 08.30 | 09.25 | 08.30 | 09.25 | | | |
| EL POZUELO | 14.00 | 14.45 | 14.30 | 15.15 | | | |
| | 18.00 | 18.45 | | | | | |
| EL ROBLEDO | 15.00 | 16.15 | 15.00 | 16.15 | | | SOLAMENTE FUNCIONA MARTES, JUEVES Y SABADOS (08.30) |
| | 17.45 | 19.00 | 17.45 | 19.00 | | | |
| | 08.30 | 09.45 | 08.30 | 09.45 | | | |
| EL SALOBRAL | 19.00 | 19.30 | | | | | |
| | 13.00 | 13.25 | | | | | |
| | 18.00 | 18.25 | 14.15 | 14.40 | | | |
| | 14.00 | 14.25 | | | | | |
| EL SALOBRE | 17.45 | 19.50 | 17.45 | 19.50 | | | |
| FABRICAS DE SAN JUAN | 15.00 | 18.00 | 15.00 | 18.00 | | | |
| FEREZ | 15.00 | 17.20 | 15.00 | 17.20 | | | |

| POBLACION | LAB. SAL. | LAB. LLE. | SAB SAL | SAB. LLE. | FES. SAL. | FES. LLE. | OBSERVACIONES |
|---|---|---|---|---|---|---|---|
| CHINCHILLA | 11.00 | 11.20 | | | | | |
| | 13.30 | 13.50 | 13.30 | 13.50 | | | |
| | 18.30 | 18.50 | | | | | |
| | 19.30 | 19.50 | 19.30 | 19.50 | | | |
| | 13.30 | 13.45 | 13.30 | 13.45 | | | |
| | 18.30 | 18.45 | | | | | |
| | 11.30 | 11.50 | | | | | |
| | 13.30 | 13.50 | 13.30 | 13.50 | | | |
| | 18.30 | 18.50 | | | | | |
| | 11.00 | 11.15 | | | | | |
| | 09.00 | 09.20 | | | | | |
| | 10.00 | 10.20 | | | | | |
| | 12.30 | 12.50 | | | | | |
| | 17.00 | 17.20 | | | | | |
| EL BALLESTERO | 17.00 | 18.10 | | | | | |
| | | | 14.15 | 15.00 | | | |
| ELCHE DE LA SIERRA | 15.00 | 16.50 | 15.00 | 16.50 | | | |
| FUENSANTA | 14.00 | 14.50 | | | | | |
| FUENTEALAMO | 13.30 | 14.45 | 13.30 | 14.45 | | | |
| | 18.30 | 19.45 | | | | | |
| HELLIN | 13.45 | 14.55 | | | | | |
| | 08.00 | 09.10 | | | | | |
| | 11.00 | 12.10 | | | | | |
| | 13.00 | 14.10 | 13.00 | 14.10 | | | |
| | 16.15 | 17.25 | | | | | |
| | 19.00 | 20.10 | 19.00 | 20.10 | | | |
| HIGUERUELA | 11.30 | 12.30 | | | | | |
| | 13.30 | 14.30 | 13.30 | 14.30 | | | |
| | 18.30 | 19.30 | | | | | |
| HOYA GONZALO | 11.30 | 12.15 | | | | | |
| | 13.30 | 14.15 | 13.30 | 14.15 | | | |
| | 18.30 | 19.15 | | | | | |
| JOROQUERA | 14.00 | 15.00 | | | | | |
| FELIPA | 13.30 | 13.45 | 14.00 | 14.15 | | | LOS VIERNES LA SALIDA 13.30 SE ATRASA 30 MINUTOS |
| | 18.30 | 18.45 | | | | | |
| LA GINETA | 14.00 | 14.25 | | | | | |
| | 13.00 | 13.20 | | | | | |
| | 06.00 | 06.20 | | | | | |
| | 18.00 | 18.20 | | | | | |
| | 18.30 | 18.50 | | | | | |
| | 14.00 | 14.20 | 14.00 | 14.20 | | | |
| | 08.00 | 08.21 | | | | | |
| | 10.00 | 10.21 | | | | | |
| | 11.30 | 11.51 | | | | | |
| | 12.30 | 12.51 | 12.30 | 12.51 | | | |
| | 13.30 | 13.51 | | | | | |
| | 15.30 | 15.51 | | | | | |
| | 17.00 | 17.21 | | | | | |
| | 18.00 | 18.21 | | | | | |
| | 19.00 | 19.21 | 19.00 | 19.21 | | | |
| | 20.00 | 20.21 | | | | | |
| LA HERRERA | 14.00 | 14.45 | 14.00 | 14.45 | | | |
| | 18.00 | 18.45 | | | | | |
| LA HERRERIA | 14.15 | 15.15 | | | | | SOLAMENTE LOS LUNES |
| LA RECUEJA | 14.00 | 15.15 | | | | | |
| LA RODA | 08.00 | 08.42 | | | | | |
| | 10.00 | 10.42 | | | | | |
| | 11.30 | 12.12 | | | | | |
| | 12.30 | 13.12 | 12.30 | 13.12 | | | |
| | 13.30 | 14.12 | | | | | |
| | 15.30 | 16.12 | | | | | |
| | 17.00 | 17.42 | | | | | |
| | 18.00 | 18.42 | | | | | |
| | 19.00 | 19.42 | 19.00 | 19.42 | | | |
| | 20.00 | 20.42 | | | | | |
| ENTRELAGOS | 05.00 | 06.30 | 05.00 | 06.30 | | | |
| LEDAÑA | 14.00 | 14.55 | | | | | |
| | 18.30 | 19.25 | | | | | |
| LETUR | 15.00 | 17.50 | 15.00 | 17.50 | | | |
| LEZUZA | 14.00 | 15.15 | 14.30 | 15.45 | | | LUNES, MARTES Y VIERNES (14 Y 18) MIERCOLES, JUEVES Y SABADOS (14,30) |
| | 18.00 | 19.15 | | | | | |
| | 14.30 | 15.45 | | | | | |
| LIETOR | 15.00 | 16.10 | 15.00 | 16.10 | | | |
| LOS POCICOS | 19.00 | 19.55 | | | | | |
| | 13.00 | 13.40 | | | | | |
| | | | 14.15 | 14.55 | | | |
| MADRIGUERAS | 14.00 | 14.35 | | | | | |
| | 18.30 | 19.05 | | | | | |
| | 13.00 | 13.35 | 14.00 | 14.35 | | | |
| | 18.30 | 19.05 | | | | | |
| MAHORA | 07.00 | 07.20 | 07.00 | 07.20 | 17.00 | 17.20 | |
| | 09.30 | 09.50 | 09.30 | 09.50 | | | |
| | 12.30 | 12.50 | 12.30 | 12.50 | | | |
| | 17.00 | 17.20 | 17.00 | 17.20 | | | |
| | 14.00 | 14.25 | | | | | |
| | 18.30 | 19.15 | | | | | |
| | 18.30 | 18.55 | | | | | |
| MASEGOSO | 18.00 | 19.20 | | | | | |
| MINAYA | 08.09 | 09.00 | | | | | |
| | 10.00 | 11.00 | | | | | |
| | 13.30 | 12.30 | | | | | |
| | 12.30 | 13.30 | 12.30 | 13.30 | | | |
| | 13.30 | 14.30 | | | | | |
| | 15.30 | 16.30 | | | | | |
| | 17.00 | 18.00 | | | | | |
| | 19.00 | 20.00 | 19.00 | 20.00 | | | |
| | 20.00 | 21.00 | | | | | |
| MOLINICOS | 18.00 | 20.30 | 14.15 | 16.50 | | | |
| MONTALVOS | 14.00 | 14.35 | | | | | |
| MONTEALEGRE | 13.30 | 14.45 | 13.30 | 14.45 | | | |
| | 18.30 | 19.50 | | | | | |
| MOTILLA DEL PALANCAR | 06.00 | 07.40 | | | | | |
| | 14.00 | 16.00 | 14.00 | 16.00 | | | |
| MOTILLEJA | 14.00 | 14.25 | | | | | |
| | 18.30 | 18.55 | | | | | |
| | 13.00 | 13.25 | 14.00 | 14.25 | | | |
| | 18.30 | 18.55 | 14.00 | 15.00 | | | |
| | 14.00 | 15.15 | | | | | |

| POBLACION | LAB. SAL. | LAB. LLE. | SAB SAL | SAB. LLE. | FES. SAL. | FES. LLE. | OBSERVACIONES |
|---|---|---|---|---|---|---|---|
| MUNERA | 17.00 | 18.00 | 14.00 | 15.00 | | | |
| | 14.00 | 15.15 | | | | | |
| NAVA DE ABAJO | 19.00 | 20.15 | | | | | |
| NAVA DE ARRIBA | 15.00 | 15.40 | 15.00 | 15.40 | | | |
| ONTUR | 13.30 | 15.00 | 13.30 | 15.00 | | | |
| | 18.30 | 20.00 | | | | | |
| OSSA DE MONTIEL | 17.00 | 18.30 | 14.00 | 15.30 | | | |
| PATERNA DE MADERA | 15.00 | 17.30 | 15.00 | 17.30 | | | |
| PETROLA | 13.30 | 14.20 | 13.30 | 14.20 | | | |
| | 18.30 | 19.20 | | | | | |
| | 11.00 | 11.45 | | | | | |
| PEÑAS DE SAN PEDRO | 13.00 | 14.00 | | | | | |
| | 18.00 | 18.50 | 14.15 | 15.15 | | | |
| | 14.15 | 15.00 | | | | | |
| PEÑASCOSA | 18.00 | 19.50 | | | | | |
| POVEDILLA | 17.00 | 18.45 | | | | | |
| | 12.30 | 14.40 | 12.30 | 14.40 | | | |
| POZO CAÑADA | 13.45 | 14.10 | | | | | |
| | 08.00 | 08.25 | | | | | |
| | 11.00 | 11.25 | | | | | |
| | 13.00 | 13.25 | 13.00 | 13.25 | | | |
| | 16.15 | 16.40 | | | | | |
| | 19.00 | 19.25 | 19.00 | 19.25 | | | |
| POZOHONDO | 19.00 | 20.05 | | | | | |
| | 13.00 | 13.50 | | | | | |
| | | | 14.15 | 15.05 | | | |
| | 14.15 | 14.50 | | | | | |
| POZO LORENTE | 13.30 | 14.05 | 14.00 | 14.40 | | | LOS VIERNES LA SALIDA 13,30 SE ATRASA 30 M. |
| | 18.30 | 19.10 | | | | | |
| REOLID | 15.00 | 16.55 | 15.00 | 16.55 | | | SOLAMENTE FUNCIONA MARTES JUEVES Y SABADOS (8.30) |
| | 17.45 | 19.40 | 17.45 | 19.40 | | | |
| | 08.30 | 10.30 | 08.30 | 10.30 | | | |
| REQUENA | 07.00 | 09.15 | 07.00 | 09.15 | 17.00 | 19.15 | |
| | 09.30 | 11.45 | 09.30 | 11.45 | | | |
| | 12.30 | 14.45 | 12.30 | 14.45 | | | |
| | 14.00 | 16.15 | 14.00 | 16.15 | | | |
| | 17.00 | 19.15 | 17.00 | 19.15 | | | |
| RUIDERA | 17.00 | 18.45 | 14.00 | 15.45 | | | |
| SAN CLEMENTE | 14.00 | 15.45 | | | | | |
| | 16.45 | 18.30 | 16.45 | 18.30 | | | |
| SAN PEDRO | 14.00 | 14.55 | 14.30 | 15.25 | | | |
| | 18.00 | 18.55 | | | | | |
| SOCOVOS | 15.00 | 17.30 | 15.00 | 17.30 | | | |
| SOTUELAMOS | 17.00 | 18.15 | 14.00 | 15.15 | | | |
| TARAZONA | 13.00 | 13.40 | | | | | |
| | 06.00 | 06.40 | | | | | |
| | 18.00 | 18.40 | | | | | |
| | 18.30 | 19.10 | | | | | |
| | 14.00 | 14.40 | 14.00 | 14.40 | | | |
| TINAJEROS | 13.45 | 14.05 | 14.15 | 14.35 | | | |
| | 18.00 | 18.20 | | | | | |
| TIRIEZ | 14.00 | 14.55 | 14.30 | 15.25 | | | LUNES, MARTES Y VIERNES (14 Y 1[illegible] MIERCOLES, JUEVES Y SABADO (14,[illegible] |
| | 18.00 | 18.55 | | | | | |
| TOBARRA | 13.45 | 14.40 | | | | | |
| | 08.00 | 08.55 | | | | | |
| | 11.00 | 11.55 | | | | | |
| | 13.00 | 13.55 | 13.00 | 13.55 | | | |
| | 16.15 | 17.10 | | | | | |
| | 19.00 | 19.55 | 19.00 | 19.55 | | | |
| VALDEGANGA | 13.45 | 14.20 | 14.15 | 14.50 | | | |
| | 18.00 | 18.30 | | | | | |
| VIANOS | 15.00 | 16.30 | 15.00 | 16.30 | | | |
| VILLALGORDO DEL JUCAR | 13.00 | 14.35 | | | | | |
| | 18.00 | 19.05 | | | | | |
| VILLAMALEA | 13.00 | 14.10 | 14.00 | 15.10 | | | |
| | 18.30 | 19.50 | | | | | |
| VILLAR DE CHINCHILLA | 11.00 | 11.45 | | | | | |
| | 13.30 | 14.15 | 13.30 | 14.15 | | | |
| | 18.30 | 19.15 | | | | | |
| | 19.30 | 20.15 | 19.30 | 20.15 | | | |
| | 13.30 | 14.15 | 13.30 | 14.15 | | | |
| | 18.30 | 19.15 | | | | | |
| | 09.00 | 09.45 | | | | | |
| | 10.00 | 10.45 | | | | | |
| | 12.30 | 13.15 | | | | | |
| | 17.00 | 17.45 | | | | | |
| VILLAMANRIQUE | 14.15 | 17.30 | 14.15 | 17.30 | | | |
| VILLAPALACIOS | 15.00 | 17.10 | 15.00 | 17.10 | | | SOLAMENTE FUNCIONA MARTES JUEVES Y SABADOS (8.30) |
| | 17.45 | 20.15 | 17.45 | 20.15 | | | |
| | 08.30 | 10.45 | 08.30 | 10.45 | | | |
| VILLARROBLEDO | 08.00 | 09.30 | | | | | |
| | 10.00 | 11.30 | | | | | |
| | 11.30 | 13.00 | | | | | |
| | 12.30 | 14.00 | 12.30 | 14.00 | | | |
| | 13.30 | 15.00 | | | | | |
| | 15.30 | 17.00 | | | | | |
| | 17.00 | 18.30 | | | | | |
| | 18.00 | 19.30 | | | | | |
| | 19.00 | 20.30 | 19.00 | 20.30 | | | |
| | 20.00 | 21.30 | | | | | |
| VILLATOYA | 07.00 | 08.20 | 07.00 | 08.20 | | | |
| | 09.30 | 10.50 | 09.30 | 10.50 | 17.00 | 18.20 | |
| | 12.30 | 13.50 | 12.30 | 13.50 | | | |
| | 17.00 | 18.20 | 17.00 | 18.20 | | | |
| VILLAVALIENTE | 13.30 | 14.15 | 14.00 | 14.50 | | | LOS VIERNTES LA SALIDA 13.30 SE ATRASA 30 M. |
| | 18.30 | 19.20 | | | | | |
| VILLAVERDE | 15.00 | 18.30 | 15.00 | 18.30 | | | |
| VIVEROS | 17.00 | 18.35 | | | | | |
| | 14.15 | 15.30 | 14.15 | 15.30 | | | |
| ALICANTE | 11.30 | 14.00 | 11.30 | 14.00 | 11.30 | 14.00 | |
| | 17.30 | 20.00 | 17.30 | 20.00 | 17.30 | 20.00 | |
| | 18.30 | 21.00 | 18.30 | 21.00 | 18.30 | 21.00 | LA SALIDA DE LAS 19 SOLO VIERNES E INICIO DE PUENTES |
| | 03.30 | 06.00 | 03.30 | 06.00 | 03.30 | 06.00 | |
| | 13.00 | 15.20 | 13.00 | 15.20 | 13.00 | 15.20 | |

# Horario de trenes

| DESTINO | SALIDA DE ALBACETE | | LLEGADA A DESTINO |
|---|---|---|---|
| **ALCAZAR** | | | |
| Interurbano | 09.30 - 14.30 - 21.40 | | 11.10 - 16.10 - 23.16 |
| **ALMANSA** | | | |
| Interurbano | 06.30 lab. | | 07.31 Excep sáb. |
| **GRANADA - ALMERIA - MALAGA** | | | |
| Rápido | 14.16 | Granada | 21.00 |
| | | Almeria | 21.47 |
| | | Málaga | 22.14 |
| Expreso | 01.05 | Málaga | 09.29 |
| **MADRID** | | | |
| Expreso | 03.10 | | 07.45 |
| Expreso | 03.55 | | 08.35 |
| Intercity | (Laborables) 08.53 | | 11.22 |
| Talgo | 09.05 | | 11.35 |
| Intercity | 11.09 | | 13.38 |
| Talgo | 11.14 | | 14.07 |
| Talgo | 12.52 | | 15.23 |
| Intercity | 13.54 | | 16.23 |
| Talgo | 15.56 | | 18.43 |
| Intercity | 18.24 | | 20.53 |
| Talgo | 18.43 | | 21.34 |
| Talgo | 20.07 | | 22.40 |
| Intercity | 20.22 | | 22.51 |
| Lince | (Domingos) 21.02 | | 00.08 |
| **SEVILLA** | | | |
| Expreso | 02.46 | | 09.53 |
| Rápido | 13.16 | | 19.49 |
| **CADIZ Y BADAJOZ** | | | |
| Rápido | 13.16 | Cádiz | 21.39 |
| | | Badajoz | 20.34 |
| **ALICANTE** | | | |
| Expreso | 04.40 | | 07.55 |
| Interurbano | 07.20 | | 09.43 |
| Regional | 11.39 | | 13.27 |
| Talgo | 11.35 - 14.26 - 18.01 - 21.02 | | 13.19 - 16.03 - 19.41 - 22.33 |
| **MURCIA - CARTAGENA** | | | |
| Expreso | 04.18 | | Murcia 07.09 - Cartagena 09.00 |
| Talgo | 11.17 | | Murcia 13.36 - Cartagena 14.29 |
| Talgo | 18.30 | | Murcia 20.36 - Cartagena 21.35 |
| **VALENCIA** | | | |
| Expreso | 04.11 | | 07.45 |
| Interurbano | 07.52 | | 10.55 |
| Intercitys | 11.57 - 14.42 - 21.25 | | 14.08 - 16.38 - 23.22 |
| **VALENCIA - BARCELONA** | | | |
| Expreso | 01.47 | Valencia | 04.00 |
| | | Barcelona | 09.05 |
| Expreso | 03.40 | Valencia | 05.57 |
| | | Barcelona | 11.13 |
| Intercity (Laborables) | 09.40 | Valencia | 11.36 |
| | | Barcelona | 15.43 |
| Rápido. Torre Oro | 15.02 | Valencia | |
| | | Barcelona | |
| Rápido (G. Lorca) | 15.47 | Valencia | |
| | | Barcelona | |
| **VALENCIA - CASTELLON** | | | |
| Intercitys | 18.57 | Valencia | |
| | | Castellón | |
| **GIJON** | | | |
| Talgo | 12.52 | Madrid | |
| | | Gijón | |
| **C. REAL** | | | |
| Rápido T. Oro | 13.16 | | |
| R. Expres | 18.51 | | |
| **VILLARROBLEDO** | | | |
| Interurbano | 23.33 | | |

(Circula vier. visp de fest. y l[illegible]

M.C.D.2022

## Farmacias

### ALBACETE

PARA HOY: **De 9,30 de la mañana a 10 de la noche:** QUIJADA, Tejares, 19 y CALLEJO, Hnos. Falcó, 27.
**De 10 de la noche a 9,30 de la mañana:** QUIJADA, Tejares, 19 y CALLEJO, Hnos. Falcó, 27.
PARA MAÑANA: **De 9,30 de la mañana a 10 de la noche:** ALEMAN, Bilbao, 24 y DEL ROSARIO, Rosario, 36.
**De 10 de la noche a 9,30 de la mañana:** ALEMAN, Bilbao, 24 y DEL ROSARIO, Rosario, 36.

### ALMANSA

PARA HOY: VIRGEN DE BELEN, Plz. Constitución, 3.
PARA MAÑANA: MIGUEL SANCHEZ JORDAN, Mendizábal, 1.

### HELLIN

PARA HOY: RAMON LOPEZ MARTINEZ, C. de Guadalhorce, 48.
PARA MAÑANA: RAFAEL LADRON DE GUEVARA MARTINEZ, Gran Vía, 23.

### LA RODA

PARA HOY: ANTONIO FERRER CEBRIAN, Pi y Margall, 3.
PARA MAÑANA: FELIX TALAVERA VIÑAS, Plaza Mayor, 5.

### VILLARROBLEDO

PARA HOY: JOSE JOAQUIN ALFARO MARTINEZ, Hiedra, 20.
PARA MAÑANA: JOSE ANTONIO GUILLEN NAVARRO, Madres, 8.

## Teléfonos

**ALBACETE**

| | |
|---|---|
| Parque de Bomberos | 21 30 80 |
| Policía Gubernativa | 22 33 62 |
| Policía Nacional | 22 28 39 |
| Policía Municipal | 21 60 45 |
| Guardia Civil | 22 11 00-21 86 61 |
| G. Civil de Tráfico | 21 07 23 |
| Casa de Socorro | 21 62 62 |
| Cruz Roja Ambulancia | 21 90 12 |
| Urgencias | 24 00 00 |
| Hospital General | 22 38 54 |
| Alcohólicos Anónimos | 22 05 25 |
| Estación de Ferrocarril | 21 20 96 |
| Estación de Autobuses | 21 60 12 |
| Telégrafos | 22 20 00 |
| O. Reclamación Precios | 21 50 61 |
| Protección Civil | 22 34 00 |
| Tele-Ruta (Madrid) | 91-441 72 22 |

**LA RODA**

| | |
|---|---|
| Policía Municipal | 44 21 93 |
| Guardia Civil | 44 13 05 |
| Bomberos | 44 14 14 |
| Casa de Socorro | 44 13 28 |
| Cruz Roja | 44 05 64 |

**HELLIN**

| | |
|---|---|
| Comisaría de Policía | 30 15 16 |
| Servicio Urgencia S.S. | 30 03 63 |
| Policía Municipal | 30 00 00 |
| Bomberos | 30 00 80 |
| Casa de Socorro | 30 01 33 |
| Cruz Roja | 30 08 00 |

**ALMANSA**

| | |
|---|---|
| Parada de Taxis | 34 10 80 |
| Bomberos | 34 00 80 |
| Hospital Ntra. Sra. Belén | 34 19 80 |
| Policía Municipal | 34 01 00 |
| Guardia Civil | 34 00 96 |
| Cruz Roja | 34 11 90 |
| Casa de Socorro | 34 19 80 |

**VILLARROBLEDO**

| | |
|---|---|
| Policía Municipal | 14 04 00 |
| Centro de Salud | 14 36 11 |
| Centro de Salud | 14 36 51 |
| Comisaría | 14 15 16 |
| Guardia Civil | 14 01 27 |
| Bomberos | 14 00 80 |

## Efemérides

1954.— Muere en Niza el pintor francés Henri Matisse.
1957.— URRS lanza al espacio su segundo satélite (Spunik I), que lleva a bordo un ser vivo, la perra "Laika".
1958.— París: se inagura la sede de la ONU para la Educación, la Ciencia y la Cultura (UNESCO).
1961.— El birmano Sithu U. Thant, elegido secretario general de la ONU por unanimidad.
1964.— Lyndon Baines Johnson, confirmado presidente de EEUU al obtener en las elecciones 42.374.405 votos contra 26.731.718 de su oponente el candidato repúblicano Barry Goldwater.
1966.— OUA formula una declaración pidiendo la independencia de los territorios españoles en Africa.
1973.— EEUU lanza la sonda espacial "Mariner X".
1983.— París: los Reyes de España, don Juan Carlos y doña Sofía, asisten, como invitados de honor, a la conferencia bianual de UNESCO.
1985.— Beatificación del primer periodista de la historia de la Iglesia, el carmelita holandés Tito Brandsma, asesinado por los nazis en 1942.
1986.— Primera visita de los Reyes de España a Valencia, tras la promulgación del Estatuto de Autonomía.
1986.— Joaquim Chissano, designado presidente de Mozambique, en sustitución del difunto Samora Machel.
1987.— El dólar registra caídas en todos los mercados financieros internacionales que lo sitúan en los niveles más bajos de la historia frente al marco y al yen.
1988.— Aprobadas en referéndum las reformas políticas propuestas por el presidente argelino Benyedid.

## El tiempo

# Cielo nuboso

Según los datos facilitados por el Observatorio Meteorológico de la Base Aérea de los Llanos la temperatura máxima registrada ayer en la capital fue de 20,4 grados a las 15,20 horas y la mínima fue de 8,6 grados a las 6,30 horas. La humedad relativa del aire fue del 69% y el viento sopló dirección suroeste a una velocidad de 14,4 kilómetros por hora. El cielo estuvo nuboso y hubo 5 horas y 18 minutos de luz solar.

Hoy habrá nubosidad abundante en la mitad N peninsular, con chubascos frecuentes, que podrán ser localmente fuertes y tormentosos, en el País Vasco, Alto Ebro y Pirineos, según el Instituto Nacional de Meteorología.

La nubosidad y los chubascos afectarán también a Baleares, mientra que en la mitad S peninsular el riesgo de precipitaciones se reducirá a las zonas montañosas y en Canarias predominarán los grandes claros.

Las temperaturas descenderán en la Península y Baleares y se mantendrán estacionarias en Canarias.

***Predicción por regiones***

- Galicia, Asturias, Cantabria y País Vasco.— Muy nuboso o cubierto con chubascos, que podrán ser localmente fuertes y tormentosos en el País Vasco. Vientos moderados a fuertes del NW. Descenso de las temperaturas.
- Navarra y Rioja.— Nuboso, con intervalos de cielo cubierto y chubascos, que localmente podrán ser fuertes y tormentosos. Vientos moderados a fuertes del NW. Descenso de las temperaturas.
- Aragón.— Nuboso con intervalos de cielo cubierto y algunos chubascos, que podrán ser localmente fuertes y tormentosos en Pirineos. Vientos moderados a fuertes del NW. Descenso de las temperaturas.
- Cataluña.— Nuboso con intervalos de cielo cubierto y algunos chubascos, que podrán ser localmente fuertes y tormentosos en Pirineos. Vientos flojos a moderados del W al NW. Descenso de las temperaturas.
- **Castilla-La Mancha,** Madrid y Extremadura.— Muy nuboso con chubascos en las laderas N del sistema Central. Intervalos nubosos en el resto con posibilidad de algún chubasco, preferentemente en zona montañosa. Vientos flojos predominando el NW. Descenso de las temperaturas.
- Andalucía, Ceuta y Melilla.— Intervalos nubosos, con posibilidad de algún chubasco en zona montañosas. Vientos flojos predominando el NW. Descenso de las temperaturas.

## Calendario

**SANTORAL**
Santos Martín de Porres, Silvia, Pedro Armengol y Malaquías.

**HOJA DEL ALMANAQUE**
Días transcurridos: 305.
Días hasta finalizar el año: 60.

**EL SOL Y LA LUNA**
El Sol sale a las 06.47 y se pondrá a las 17.09 (h.s.).
La Luna sale a las 11.28 y se pone a las 20.21 (h.s).

## Hace 20 años

L.P.

**Una máquina explanadora para el Ayuntamiento.**—El alto coste de los alquileres de máquinas para obras urbanas motivó que la Comisión Municipal de Urbanismo encargara a los servicios técnicos la realización de un proyecto para la adquisición de una máquina explanadora.

****

**Cátedras deportivas.**—El gobernador civil clausuró en Tarazona de la Mancha y Madrigueras dos cátedras deportivas, organizadas por la Junta Provincial de Educación Física y Deportes, a través de las Delegaciones de Juventudes y Sección Femenina. Las dirigió Florencio Gómez Castañer, con la colaboración de Amparo Veciana, subdirectora de Cátedra.

****

**Concierto de Arturo Moya.**—La Caja de Ahorros Provincial inició su curso de actividades culturales con un concierto de Arturo Moya, en el salón de la Diputación. El pianista ofreció sus más recientes obras, "Movimiento sobre cuadros", "Tú eres España"(Homenaje a Manuel de Falla) y "Movimiento sobre poemas".

****

**Boda, en Balazote.**—En la Iglesia de Nuestra Señora del Rosario, de Balazote, contrajeron matrimonio Josefina Martínez Gómez con Eugenio Simarro Rubio, que fueron apadrinados por los hermanos de la novia, José Simón Arnás y Lorenza Martínez Gómez.

****

**Piscina, en Yeste.**—El Ayuntamiento de Yeste aprobó el proyecto de construcción de una piscina, cuyo presupuesto se elevaba a más de dos millones de pesetas.


Manos Unidas
CAMPAÑA CONTRA EL HAMBRE

La solución está en compartir

Donativos:
Banco Español de Crédito, Vizcaya, Hispano Americano, Bilbao, Central, Popular Español, Santander, Cajas de Ahorros Confederadas, en todas sus sucursales y en las 71 Delegaciones de MANOS UNIDAS
Comité Ejecutivo:
Barquillo, 38, 2º 28004 MADRID. Telef. (91) 410 75 00


## Cartelera

**CANDILEJAS**
Continua desde las 6 tarde.
**AMSTERDAMNDEN**
Rece para que no vuelva a la superficie
Misterio en los canales
Pases: 6 - 8'15 - 10'30

**SALA X**
Continua desde las 5'30
**LABIOS DE FUEGO**
La pornografía viva
Pases: 5'30 - 7'15 - 9 - 10'45

**CAPITOL**
Sensacional estreno. Están dispuestos a cualquier locura... ¡para encontrar la razón!
**"UNA PANDILLA DE LUNATICOS"**
Michael Keaton, Christopher Lloyd, Peter Boyle, Stephen Furst y Dennis Boutsikaris.
Pases: 6'15 - 8'30 - 10'45
Todos los públicos

**CERVANTES**
Sensacional estreno.
**"LO MIO Y YO"**
Griffin Dunne, Ellen Greene, Graig T. Nelson, Kelly Bishop y Garey Lowell.
Pases laborables: 7'15 - 9 - 10'45.
Pases sábados y festivos: 5'30 7'15 - 9 - 10'45.
No recomendada a menores de 13 años.

**CARLOS III**
Sensacional estreno.- Eran hermanos... Sólo doce minutos les separaban pero había un mundo de diferencia entre ellos...
**"LA FUERZA DE UN SER MENOR"**
Tom Hulce y Jaime Lee Curtis
Pases: 6'30 - 8'30 - 10'30
Todos los públicos

**GOYA**
Sensacional estreno.
**ESCANDALO (EL CASO DE CHRISTINE KEELER)**
No recomendada para menores de 18 años)
Joanne Whalley-Kilmer, John Hurt y Bridget Fonda
(Pases laborables: 6'55 - 8'50 y 10'45)
(Pases sábados y Festivos: 5 6'55 - 8'50 y 10'45)

**GRAN HOTEL**
Sensacional estreno. Eran los últimos días del III Reich Alemán, pero alguien estaba empeñado en que fuese el final de toda de la raza humana...
**"EL RIO DE LA MUERTE"**
Michael Dudikoff, Robert Vaughn,
Pases laborables: 6'55 - 8'50 10'45.
Pases sábados y festivos: 5 - 6'55 8'50 - 10'45
No recomendada a menores de 13 años.

M.C.D.2022

## Anuncios por palabras

● **RAFAEL ANDUJAR ORTUÑO** médico estomatólogo, cirugía oral. Rosario, 3 pral.. Tfno: 21 88 65. Albacete.

● **SE ALQUILA** entreplanta comercial, totalmente acondicionado, Avda. España. Teléfono: 21 70 10

**CREDITOS**
Gestión Rápida.
Plazo 10 años.
Cancelamos embargos e hipotecas.
Teléfono: 967-24 16 60

**CHICOS**
os gustan los bailes de salón, somos dos chicas que buscamos pareja para aprender en academia. Llamar de 3 a 6. Teléfono: 24 29 93

**SE TRASPASA**
**PUB DISCOTECA CENTRICO**
Información Asesoría Macisa
Dionisio Guardiola, 23
Teléfono: 23 08 93

● **SE NECESITA** camarero para bar, 16-18-años. Teléfono: 22 30 21

● **VENDO** piso céntrico. Teléfonos: 40 50 62 (a partir 3 tarde) 21 15 12.

● **SE VENDE** carretilla, se alquila almacén de 300 M². Teléfono: 22 31 58

**DINERO URGENTE**
- Concedemos créditos sin límite sobre rústicas y urbanas.
- Cancelación de embargos e hipotecas
- Plazo de amortización hasta 10 años con vencimientos anuales
- No necesita avalista sus propios bienes le avalan.
- Gestión rápida y absoluta discreción.

Teléfono: (967) 21 12 94

● **SE NECESITA** empleada de hogar interna. Teléfono: 24 18 94. Horario comercial

● **SE VENDE** piso en construcción. Ramón y Cajal. Teléfono: 21 70 92 de 9 a 2

● **VENDO** o alquilo céntrico local comercial acondicionado 220 M². con entreplanta. Teléfonos: 21 36 14 21 00 95

● **VENDO** piso céntrico, con calefacción. Teléfono: 96/261 11 09. Preguntar por Alfonso

● **SE TRASPASA** local comercial totalmente acondicionado. C/ Rosario, 105. Teléfono: 23 30 52

**VENDO**
**RENAULT 25 TURBODIESEL**
Excelente estado, M-HC, 3 años y medio, 90.000 Km., aire acondicionado, radio HI-FI digital y llantas de aluminio. Todo de origen. 1.850.00 ptas. Ver sábado y domingo. Tel: 23 94 79

**inlingua**
idiomas
Tesifonte Gallego, 20
Apdo. 14, 02002 Albacete
Tel. (967) 22 37 16

● **ODONTOLOGO** Rafael Plá, Martínez Villena, 21. Teléfono: 21 78 23

● **SE TRASPASA** café bar ideal para negocio familiar pleno rendimiento. Teléfono: 22 03 62

● **SE TRASPASA** café céntrico. Por disolución de sociedad. Teléfono: 21 12 60 (mañanas). Abstenerse curiosos

AGRICULTOR
**EL ALMUD**
RHÔNE-POULENC
LIMPIEZA Y SELECCION DE SEMILLAS
EN SU FINCA CON
**VITAVAX 200**
—MEJOR NASCENCIA
—MAYOR PRODUCCION
* * *
Espoz y Mina, nº 1
Tlf. 23 77 59
ALBACETE

**PRESTAMOS**
Gestión rápida. Plazo hasta 10 años.
Cancelamos hipotecas y embargos. Teléfono: 967/23 04 14

**RESIDENCIA FEMENINA**
Pasaje Masso, 8
Teléfonos:
21 63 06
24 05 27

**SE NECESITA**
agente productor de seguros con experiencia. Garantizamos buena retribución. Teléfono: 22 84 41

Se traspasa
**Vídeo-Club**
con 900 películas y derecho a traspaso. 2.500.000 Ptas. Teléfono: 22 62 30

● **SE ALQUILA** local comercial. 200 M². Aproximados. Acondicionado. Espoz y Mina, 6. Teléfono: 23 22 94

● **SE NECESITA** dependienta. Teléfono: 21 89 49

● **SE TRASPASA** tienda comestibles. Precio a convenir. Teléfono: 50 30 49. Llamar de 9 a11

**CURSO DE QUIROMASAJE**
Organizado por Academia Europa, impartido por D. José Joaquín García Pagán
**QUIROTERAPEUTA de Centro Pumuky**
Información Teléfonos: 23 66 67
21 42 10
**PLAZAS LIMITADAS**

**"VIDEO CLUB 007"**
Montajes de Vídeo-Club. Cambio y venta de películas económicas. Reconversión con las últimas novedades como "Alien Nacion", "Vuelve Harry El Sucio", "Mujeres al borde de un ataque de nervios" y "Llámame".
**Capitán Cortés, 72. Teléfono: 22 62 30. Albacete**

● **ASUNTO INTERESANTE.** Gane dinero colaborando fácilmente desde su casa. Escríbanos: INICO. Apartado 1.209 San Sebastián.

● **VENDO** chalet Riachuelos. Teléfono: 22 75 64. De 2 a 5 tarde.

● **SE NECESITA** aprendiz con experiencia cafetería Trigo Limpio. Avda. Isabel Católica, 20. Teléfono: 21 86 80

**VIDEO-MAYOR ALBACETE**
Si quiere montar un vídeo-club, llámenos, no le defraudaremos.
Collado Piña, 41
Telf: 22 01 79. Albacete

**Se alquila NAVE**
**De 400 m² a 1'5 km. de Albacete capital. Razón teléfono: 22 24 29**

● **ALQUILO** local acondicionado, sin traspaso. Quevedo, 62. Teléfono: 21 28 97

● **EMPRESA** de servicios de transporte, necesita conductor con carnet C-2 para camión de gran tonelaje. Ambito nacional. Para su inmediata incorporación en plantilla. Teléfonos: 966-21 48 17 22 40 76. Sr. Salcedo.

● **ALQUILO** piso amueblado. Paseo de la Libertad. Teléfono: 21 01 71

● **NECESITO** empleada de hogar urgente. Teléfono: 23 73 97

**LIMPIEZAS FERNANDEZ**
—Extracción de fosas sépticas.
—Limpieza de tuberías y al cantarillados.
—Revisión de tuberías por equipo de televisión.
Teléfonos: 22 08 38 Oficina
21 44 81 Particular

● **NECESITO** empleada de hogar externa. Teléfono: 22 00 80

● **SE NECESITAN** chicas-os para camarero. Teléfonos: (96) 218 73 28 - 218 77 07

● **SE NECESITA** empleada de hogar interna, imprescindible referencias. Teléfono: 24 14 59

● **VENDO** Oficina Paseo Cuba, 2. Dos despachos. 40 M². 4.000.000 Negociables. Teléfono: 91 555 78 47

**INSTITUTO DE BELLEZA MAYDI**
C/ Franciscanos. 26
—Depilación completa cera de una sola aplicación. 750 Ptas.
Descuentos con la tarjeta joven.

● **SE NECESITA** empleada de hogar externa. Teléfono: 22 46 08. Llamar de 15'30 a 17'30

● **IMPAGADOS IFAMER, S.A..** Gestionamos su recuperación extrajudicialmente a nivel nacional. Teléfono: (96) 520 80 34

● **SE VENDE** coche Porche 944-S año 1987. 190 CV 25.000 Km. y todos los extras. Teléfono: 21 67 62. (Horario Oficina)

anmar
Rosario. 3-7º
(EDIF. CAPITOL)

● **SE NECESITA** productor de seguros, experiencia. Garantizamos una retribución, Teléfono: 22 84 41

**SE VENDE**
nave industrial m². Excelente ubicación, muelle de carga, luz y agua. Teléfono: 21 02 62

● **VENDO** o alquilo Hermanos Giménez, 3. Teléfonos: 21 63 06 - 24 05 27

● **SE TRASPASA** zona Avda. España. Teléfono: 23 34 11 Albacete.

**Vendo piso**
C/ Pérez Galdós. Calefacción. Teléfono: 23 10 ...
**Llamar de 1 ...**

**Si busca una profesión**
El Sr. Soria selecciona personas para red de Agencias de una importante Compañía de ámbito nacional.
**Interesados, dirigirse de 10'30 a 14 horas a nuestras oficinas C/ Feria, 44-2ª planta.**

● **SI NECESITA** poda árboles, frutales, ...
Llámenos: 24 08 27

**ESTUDIAMOS Y RESOLVEMOS, MEDIANTE GAS CANALIZADO O BOTELLAS SU INSTALACION DE**
**CALEFACCION INDIVIDUAL**
Y AGUA CALIENTE CON LA ENERGIA DEL FUTURO LIMPIA Y ECONOMICA;
**Butano** SE LO DEMUESTRA
Consúltenos sin compromiso al Teléfono: 23 57 08
PEDRO LEON SIMARRO-EMPRESA COLABORADORA DE **Repsol Butano, S.A.**


ALVAREZ

Restaurante Alvarez

C/ Salamanca, 12 - Tels. 21 86 73 - 21 82 69 ALBACETE

Radio-5 1.476 O.M.
Radio-4 91.8 F.M.
RNE. TODO LO QUE PUEDAS IMAGINAR.
RADIO NACIONAL DE ESPAÑA

Expansión
LA MEJOR INFORMACION ECONOMICA DIA A DIA


M.C.D.2022

*La serie ha sido dirigida por Pedro Massó y se compone de 14 capítulos*

# Imanol Arias es un comisario gitano en "Brigada Central"

***La segunda cadena repone en la programación matinal "Los camioneros"***

**Tras un año de rodaje, llega por fin hoy a la primera cadena de TVE una de las series más esperadas del año, «Brigada Central», protagonizada por Imanol Arias, en el papel de un comisario de raza gitana, y en la que intervienen más de 800 actores a las órdenes de Pedro Massó.**

Concha BARRIGOS

La producción, ambientada Barcelona, se puso en mar- a en la etapa de la anterior ectora de RTVE, Pilar Miró, ien aprobó una aportación anciera a la serie de 700 mi- nes de pesetas.

Pedro Masó cuenta en su ber ya con dos series en TE, «Anillos de Oro» y «Se- nda enseñanza», con guio- s de la actriz y escritora a Diosdado, colaboración e no parece que vaya a re- tirse, al menos de momen- ya que no quedaron muy tisfechos con el resultado la última de ellas.

El director ha intentado en rigada Central» descubrir evos talentos femeninos ra los papeles estelares, tal como ya hizo, por ejemplo «Segunda enseñanza», en que se hicieron populares trices como Beatriz Santana Aitana Sánchez Gijón, entre otras. Isabel Serrano, actriz desconocida para el gran público, da la réplica en esta ocasión a Imanol Arias, en el papel de Carmela, la única mujer que forma parte de la brigada central.

Este cuerpo está adscrito a la Dirección General de Seguridad del Estado, y su función consiste en ser centralizadoora de las ocho regiones policiales en las que está dividida España.

### *Policía semejante al FBI*

La nueva ley de los Cuerpos de Seguridad del Estado contempla la Brigada Central como una policía semejante al FBI americano, es decir, con jurisdicción en todas las comunidades autónomas y sobre todos los delitos, insistiendo en aquellos especialmente peligrosos, como el crimen organizado, narcotráfico o delincuencia internacional.

Dentro de la brigada hay una sección de actuación inmediata, llamada «grupo operativo», formado, en la ficción, por siete policías y del que es jefe el comisario Manuel Flores -Imanol Arias-.

El inspector Flores, de alrededor de treinta y cinco años, es un policía de raza gitana criado en Barcelona, marginal, contradictorio, antipático y nada atractivo al menos en un principio, según ha definido su personaje el actor.

El autor de la serie es el escritor y periodista Juan Madrid, autor de varias «novelas negras», que ha escrito los guiones en colaboración con Pedro Masó.

### *El interés extranjero*

Varias cadenas de televisión extranjeras se han interesado por la serie y le han propuesto a TVE realizar una segunda tanda de capítulos en coproducción, que se empezará a rodar en mayo del año que viene en nueve países con la colaboración de actores extranjeros que estarán durante un año a las órdenes de Masó.

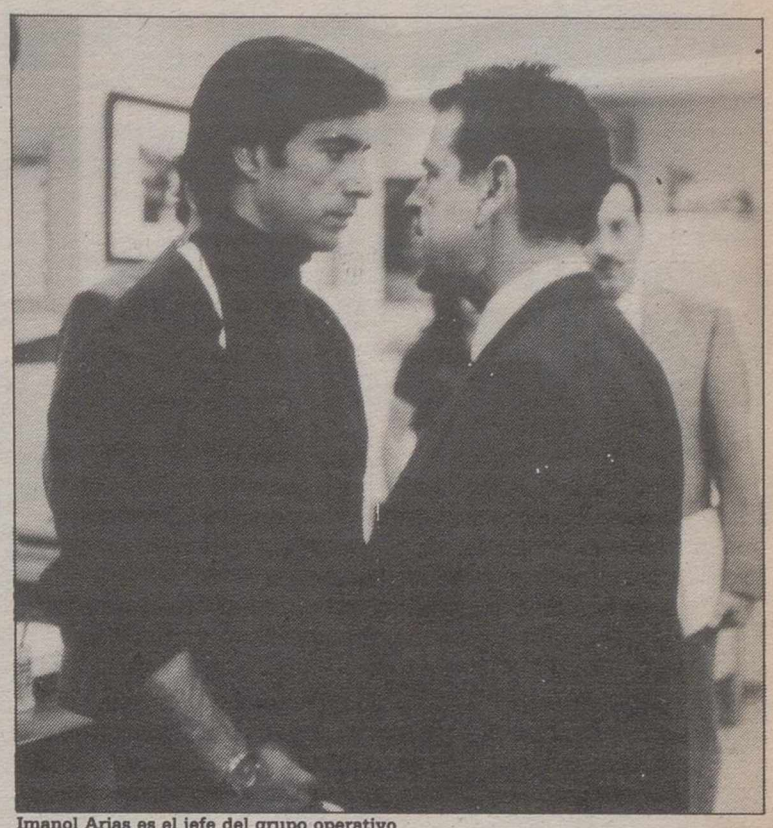

Imanol Arias es el jefe del grupo operativo

La denominada «musa de la modernidad», Paloma Chamorro, vuelve a TVE a partir de hoy con el programa «La realidad inventada», dedicado a los principales artistas plásticos contemporáneos.

Chamorro recupera en este programa buena parte del sistema que empleó en «Trazos», «Imágenes» y «La estación de Perpignan», series de TVE escritas y dirigidas por ella.

El nuevo programa, que se emitirá en la programación nocturna de la segunda cadena, consiste en monográficos sobre los artistas plásticos más relevantes del momento incluyendo entrevistas exhaustivas y filmación de su obra en museos y galerías europeas y americanas.

En su estreno, y los días 10 y 17 de noviembre, «La realidad inventada» dedicará su tiempo al análisis profundo de la obra del escultor español Jorge Oteiza.

En el trabajo de Oteiza se descubren las principales preocupaciones de la vanguardia y refleja su interés en las formas arcaicas y primitivas y su obsesión por la geometría reduccionista presente en el cubismo o el minimalismo.

## Programación

**PRIMERA CADENA**

**15,00 Telediario-1**
**15,30 A mi manera**
—Cheers
"Lanzando ahora, Sam Malone"
Sam se convierte en una estrella de la televisión al hacer unos spots anunciando una cerveza, pero no se siente feliz.
**17,45 Avance Telediario**
**17,50 Fraguel Rock**
"Bombo y la cosa"
**18,20 Plastic**
**19,20 Ustedes mismos**
"Sangriento asunto"
**19,50 Todos en el n° 20**
"Episodio n° 9"
Sheila decide acabar con la depresión de Mónica e invierte el dinero ahorrado para la compra del televisor en uno de los horribles cuadros pintados por su hija.
**20,20 Informativos territoriales**
**20,20 Conexión con la programación nacional**
**20,30 Telediario-2**
**21,00 El tiempo**
**21,15 Brigada Central** (Nueva serie)
"Flores, el gitano"
El industrial Prada Palacín, supuestamente implicado en el tráfico de drogas, es puesto en libertad sin cargos y ha interpuesto una querella contra la policía por malos tratos.
**22,20 Pero... ¿esto qué es?**
**23,55 Partir de cero**
"Una cuestión de confianza"
**00,20 Telediario-3 y Teledeporte**

**PROGRAMACION DE MADRUGADA**

**01,00 Clásicos en blanco y negro**
"Corredor sin retorno"
Intérpretes: Peter Breck, Constance Towers
Johnny Barret, redactor de sucesos en Daily Globe, un periódico de muy poca tirada, se va a imponer un reto: hacerse pasar por loco para esclarecer un crimen cometido en un centro psiquiátrico. Durante más de un año, un famoso especialista en enfermedades mentales le adiestra.
**02,40 La luna**
**03,40 Corrupción en Miami**
"El deber y la dignidad"
**04,30 Documentos TV**
**05,30 La casa por la ventana**
**06,30 El mirador**
**06,55 De película**
**07,55 Tribunal Popular**

**SEGUNDA CADENA**

**7,45 Carta de ajuste**
**7,59 Apertura**
**8,00 Gimnasia**
**8,15 Dibujos animados**
"Betty Boop"
**8,35 Cursos de idiomas**
**9,05 Entre líneas**
**9,30 Séptimo cielo**
**10,00 Centros territoriales**
**11,00 Los camioneros**
"Tabaco y naranjas a mitad de precio"
**11,35 Los paladines**
"Tres camaradas"
**12,00 Las doce en punta**
**13,00 Eurodiario**
**13,30 La cometa blanca**
"Episodio n° 5"
**14,00 3x4**
**15,00 El mundo del caballo**
**15,25 El cuaderno del holandés**
"Llegada a la costa de Asturias y viaje a la Sierra de los Ancares"
**15,55 Tira de música**
**16,45 Doña Beija**
"Episodio n° 69"
**17,25 Cine español**
"La Reina Mora"
Intérpretes: Antoñita Moreno, Pepe Marchena, Miguel Ligero
Antonio está enamorado de Coral, que es la novia de Esteban, quien en una caseta de feria de Sevilla, tiene un enfrentamiento con Antonio que está bebido.
**18,45 Cortometraje**
**19,00 El mirador**
**19,30 Cerca de las estrellas**
—Baloncesto NBA
**22,00 Noticias-2**
**22,30 A través del espejo**
**00,30 La realidad inventada** (Nuevo programa)
"Jorge Oteiza"
**01,25 Despedida y cierre**

**MATINAL PARA MAÑANA**

**9,10 Blake el mago**
"Hay una selva ahí afuera"
Durante una gira por Montecarlo, Alex y Leonard tienen que ayudar a Gerry Suthon, un diplomático de la OTAN que está siendo chantajeado por un cazador con no muy buena reputación.
**10,00 Cajón desastre**
**13,15 Lotería**
**13,30 Parlamento**
**14,30 Sábado revista**

## El lanzamiento de Sancho Gracia

**«Los camioneros», serie que TVE2 repone en la programación matinal desde hoy, obtuvo en su primer pase por televisión, allá por los años 70, un considerable éxito y fue la plataforma de lanzamiento del actor Sancho Gracia, quien alcazó gran popularidad con esta serie que él mismo definía poco antes de emitirse... "Le he cogido un cariño especial al personaje, además, Paco es un muchacho desenfadado, que anda siempre con el camión a cuestas, que no busca aventuras, pero que las encuentra. Un hombre que corre riesgos y ayuda a la gente".**

**Los guiones de la serie, dirigida por Mario Camus, son obra de Pedro Gil Paradela y están basados en hechos reales, así en el primer capítulo, Paco -Sancho Gracia- se encuentra con una atractiva joven que vende tabaco a mitad de precio «porque quiere liquidar el negocio», la verdadera razón es otra y él se verá envuelto en una singular y verdadera aventura.**

**Historias pequeñas y grandes sembradas de costumbrismo son las que componen la serie, centrada en «esos tipos especiales que son los camioneros», según Sancho Gracia, y que pasan más tiempo dentro de su vehículo que en su propia casa.**

**Sancho Gracia aprendió durante un mes a conducir el camión que maneja en la serie, y no consintió que se le doblara en ningún caso.**

INESPLA Instalador Autorizado
PLADUR
Decoración (Estanterías)
Reformas
Tabiquería
Aislamientos
Rapidez, Limpieza, Economía y Calidad.
Teléfono: 44 21 60

M.C.D.2022

DISTRIBUIDO POR
COGAMA, S.L.
TLF: 21 67 26

ALTOZANO

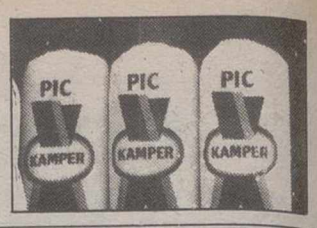


## El congreso regional del PP se celebrará a primeros de diciembre

El cuarto congreso del PP de Castilla-La Mancha se celebrará, con toda probabilidad, en la primera quincena de diciembre en Ciudad Real, según dijo ayer a Efe el presidente del comité organizador, José María Bris.

Bris agregó que la próxima semana se reunirá el citado comité para fijar la propuesta que elevarán a los órganos nacionales del PP, aunque precisó que la fecha que se baraja es la del 9 de diciembre.

Del citado congreso, al que asistirán unos mil compromisarios, incluidos los miembros natos del PP y los representantes de Nuevas Generaciones, saldrá elegido un nuevo presidente regional y los nuevos órganos ejecutivos del PP de Castilla-La Mancha.

Sobre la posible candidatura del alcalde de Toledo, José Manuel Molina, para ocupar la presidencia que ahora ocupa Arturo García Tizón, Bris señaló que «sobre las candidaturas mantengo una asepsia total», aunque Molina «es una persona importante en el partido y no tiene rechazo».

### *Declaraciones de Tizón*

Por su parte, García Tizón, que afirmó mantener una «comunicación nula» con el partido en la región, rehusó pronunciarse sobre si se presentará o no a la reelección y dijo desconocer los preparativos que se están llevando a cabo para la celebración del congreso.

Al citado congreso se presentará una ponencia única dividida en subsectores, y así, del área de Agricultura y Comunidad Europea se encargará la provincia de Albacete, Ciudad Real presentará las cuestiones de Autonomías y Mujer.

**Jugar al "gua".** Los niños utilizan las canicas para meterlas en el "gua". Luchan por llegar los primeros y acertar en el disparo. Por el contrario, muchos políticos intentan llegar al "gua" de sus ilusiones pero con la diferencia de que su lucha es sucia y traicionera. Quizá el premio sea más llamativo pero nos quedamos con el "gua" de los chavales. ¡Menuda diferencia!

## Fallece al despeñarse camión en puente de Chinchilla

A las 19,20 horas de un camión Pegaso, ma V-6555-CC, con un se molque, matrícula V-0 conducido por Ramón Ferreres, de 32 años de vecino de Manises, se s la carretera por el lado cho, despeñándose puente de la vía del tr que afectara al tráfico viario y a la estructu puente.

Los hechos tuvieron en el kilómetro 524,100 Nacional 430 (Badajoz cia), en el término mu de Chinchilla, partido j de Albacete.

El conductor del cam lleció, posteriormente Hospital General de Al

## CHIRIBITAS

■ El gobernador civil de la provincia, Virginio Fuentes, visitó ayer la Cámara Oficial de Comercio, dentro de los contactos que el gobernador realiza desde su toma de posesión.

* * *

■ Decía ayer un conocido gafe que como "el Virginio" no se dé prisa no le dará tiempo a conocer a todas las fuerzas sociales de la provincia.

* * *

■ "Como los de IU le quiten el diputado en Murcia, nos quedamos sin Virginio como yo me quedé sin abuela". Y es que más de un "sociata" anda mosca por lo que se "cuece" en la capital pimentonera.

* * *

■ A propósito. Nuestro enviado especial a la peregrinación murciana nos comunica que Sotos, Molina y Beteta se encuentran en perfectas condiciones físicas.

* * *

■ Los camaradas murcianos recibieron a los "rojos" albacetenses a la entrada de la ciudad al grito de: "Rojos de Albacete..., el diputado para quien se lo merece".

* * *

■ Nos hicieron caso. El Ayuntamiento celebrará su próximo pleno por la mañana y no a última hora de la tarde de los viernes.

* * *

■ De esta forma los lectores podrán enterarse mejor de lo que ocurra en el pleno y los "sufridos" concejales tendrán tiempo el viernes por la tarde de marcharse de fin semana.

El gobernador con Mompó.

* * *

■ Lo de la Posada del Rosario es de sainete. Un día unos, otro día por otros, el proyecto en el alero.

* * *

■ El día que se arregle fiesta por todo lo alto..., y to abuelos.

* * *

■ No sabemos por qué, pero los despachos del Ayu miento del PP y PSOE estaban vacíos ayer. Sin embargo del CDS..., lleno hasta la bandera.

* * *

■ Dicen que están preparando las municipales y auto micas. ¿Será verdad?

LOS MEJORES PRECIOS CON LA MEJOR CALIDAD
TODO EN PIEL
ALBACETE-PIEL
ROSARIO 23 ALBACETE
Cazadoras
Chaquetones
Combinados napa y piel
ALTA PELETERIA
COMPRE CON TOTAL GARANTIA
LO NUESTRO ES LA PIEL
VENTA DIRECTA DE FABRICA
ABIERTO SABADOS TARDE

ONCE

n.º premiado ayer

54.319

(Premiados con 2.500.000 Ptas.)

Terminaciones y pre

| Núm. | Ptas. |
|---|---|
| 4.319 | 50.00 |
| 319 | 5.00 |
| 19 | 50 |
| 9 | 10 |

¡AGRICULTOR, SACALE A TU MAIZ HAST
EL ULTIMO GRANO...! COOPERATIVA AGRARIA SAN ANTON-
POLIGONO CAMPOLLANO - ALBACETE - TELEFONOS: 967 - 21 71 00 - 21 71 61
¡ANTES DE SECAR O VENDER TU COSECHA CONSULTA CON NOSOTRO

M.C.D.2022