

GONZALO PAYO, NUEVO PRESIDENTE DE CASTILLA-MANCHA

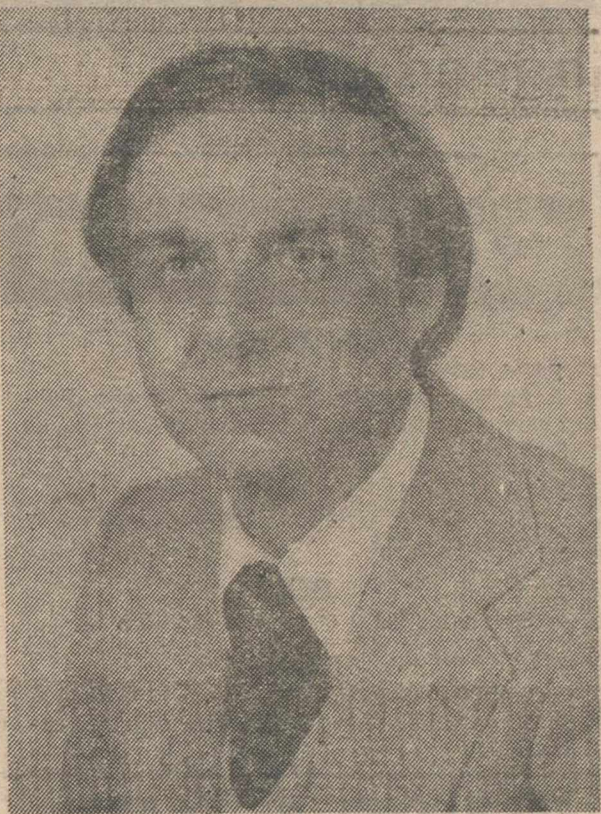

Gonzalo Payo



Salvador Motos

EL ALBACETENSE SALVADOR MOTOS, VICEPRESIDENTE

(Pág. 4)

LA VOZ de Albacete

DIARIO INDEPENDIENTE DE LA MAÑANA

Director: DEMETRIO GUTIERREZ ALARCON - Edita: PEDRO GARCIA MUNERA
MARTES, 2 DE FEBRERO DE 1982 - AÑO XXX - NUM. 9.160 - PRECIO 30 PTAS.
Redacción, Administración y Talleres: Zapateros, 26 - Teléfonos: 226050 y 226054

RUIZ RISUENO
REGRESO DE ROMA

EL SENADOR
ALBACETENSE
PRONUNCIO UNA
CONFERENCIA SOBRE
LAS AUTONOMIAS

LA EXPERIENCIA ESPAÑOLA
SERA UTILIZADA EN EL MER-
CADO COMUN
(Pág. 15)

CON ESCASA
ASISTENCIA DE VECINOS

EL DOMINGO, EN EL
BARRIO HERMANOS FALCO,
CARRETERA DE
CIRCUNVALACION Y
ACTIVIDAD POLITICA

EL PRESIDENTE DE LA ASOCIA-
CION DE VECINOS HIZO DELI-
RANTES E IRRESPONSABLES
AFIRMACIONES
(Pág. 5)

Rigurosa vigilancia en Circunvalación



Las medidas de vigilancia en la Carretera de Circunvalación continúan con el máximo rigor. La Policía Nacional colabora con la Guardia Civil. Arriba, imponiendo una multa al conductor que saltó un semáforo en rojo. Abajo, ayudando a cruzar la calzada a un anciano. — (Fotos Luis Miguel).

SUBEN LOS PRECIOS

GAS Y RENFE, ENTRE OTROS

MADRID, 1. (Efe). — La Comisión Delegada del Gobierno para Asuntos Económicos estudiará mañana diversos informes sobre revisión de precios de los fertilizantes, potasas, pirltas, gas y de las tarifas de Renfe y Transmediterránea, según ha sabido Efe.

El equipo económico estudiará también diversos informes del Minis-

terio de Obras Públicas y Urbanismo, sobre viviendas de protección oficial, financiación del plan de viviendas 1982-83 y el subsidio para intereses de determinados tipos de viviendas.

El Ministerio de Economía y Comercio presentará a la Comisión un primer borrador sobre el plan regional de Extremadura para el próximo trienio.

RESTABLECIDO EL PASO DE CAMIONES POR IRUN

Se confirma el inicio del desbloqueo en La Junquera

IRUN (Guipúzcoa), 1. (Efe). — El paso de camiones por la frontera de Irún ha quedado restablecido sobre las 6.30 de esta tarde, después de que, por orden del subprefecto de los Pirineos, varias compañías republicanas de Seguridad se personaran para reforzar los diferentes servicios aduaneros.

El paso de camiones se realiza con lentitud, y los trámites son efectuados por la Policía

francesa, ya que los aduaneros galos prosiguen su huelga de celo.

El movimiento de vehículos ligeros y autocares es normal en los puentes internacionales de Santiago y Behobia y, respecto a los camiones de gran tonelaje, se calcula que son más de 3.500 los que continúan concentrados en estos pasos fronterizos.

(Más información en pág. 4)

REGRESARON LOS REYES



MADRID. — SS. MM. los Reyes de España, don Juan Carlos y doña Sofía, llegaron al aeropuerto de Barajas, procedentes de Madrás, después de una visita de Estado a la India de una semana de duración. En la foto, el Rey don Juan Carlos conversa con Calvo Sotelo. A la derecha doña Sofía es acompañada por la esposa del presidente del Gobierno. (Foto Efe).

agenda

CALENDARIO

SANTORAL

PARA HOY:

La Presentación del Señor, Cornelio, Feliciano, Lorenzo, Flósculo y Santa Catalina de Ricci.

PARA MAÑANA:

Blas, Oscar, Celerino, Ignacio, Hipólito y Santa Secundina.

SOL

Sale a las 8,2 y se pone a las 18,9.

LUNA

Luna llena el día 8.
Han transcurrido 33 días del año y restan 332.

FARMACIAS DE GUARDIA

PARA HOY

VIÑAS PICAZO (antes CABEZA), Marqués de Molíns, 9 y PEREZ JIMENEZ, Avenida Menéndez Pidal, 31 (antes Carretera Madrid).

CUPON PRO-CIEGOS

NUMERO PREMIADO AYER

6 1 8

«El Ramillete»

EL TIEMPO

Datos facilitados por el Observatorio Meteorológico de la Base Aérea de Los Llanos:

Temperaturas extremas de ayer: Máxima, 15'4 grados, a las 16.10 horas; mínima, 1'4 grados bajo cero, a las 6.30 horas.

Cielo, despejado.

Viento, en calma.

Humedad, 90 por 100.

Presión atmosférica 703'9 milímetros de mercurio, equivalentes a 838'5 milibares.

La temperatura a las 22 horas, era de 4'6 grados.

PARADAS DE TAXIS

PLAZA DE FATIMA	22 00 08
AVDA. DE ESPAÑA	22 30 06
ALTOZANO	21 41 50
ESTACION VIEJA	21 42 50
ESTACION NUEVA	21 32 50

TELEFONOS PARA CASOS URGENTES

PARQUE DE BOMBEROS	21 30 80
CRUZ ROJA, AMBULANCIA	22 50 02
AMBULANCIA SERV. PUB.	21 30 10
POLICIA NACIONAL	22 28 39
RESIDENCIA SANITARIA	22 06 50
ESTACION DE FERROCARRIL	21 20 96
GUARDIA CIVIL	22 96 50
POLICIA GUBERNATIVA	22 33 62
POLICIA MUNICIPAL	22 60 45
TELEGRAFOS	22 20 00
AMBULATORIO (URGENCIAS)	22 24 62
ESTACION DE AUTOBUSES	23 60 12

LA VOZ DIARIO INDEPENDIENTE de Albacete DE LA MAÑANA

Año XXX - Depósito Legal: Albacete - 7 - 1958
Redacción, Administración y Talleres:
Zapateros, 26 - Teléfonos: 22 60 50 y 22 60 54

PRECIOS DE SUSCRIPCION

Un mes	600 Pesetas
Tres meses	1.800 »
Seis meses	3.600 »
Un año	7.200 »

Dirijase a nuestra Administración indicando forma de pago. Giro postal, transferencia, talón bancario o recibo a domicilio.

GUIA CULTURAL

EXPOSICIONES

- En Hellín. Sala de Exposiciones. Oleos de Elisa Rodríguez. Hasta el día 7 de febrero. De 7.30 a 9.30 tarde. Los días festivos de 12 a 14 horas.
- Museo. «La comunicación en los monasterios medievales».
- En la Delegación de Cultura. «Angel-2». Hasta el 6 de febrero. De 10 a 1 y de 5 a 9.

CURSOS

- Curso P.E.T. (Padres eficaz y técnicamente preparados). Colegio Doctor Fleming. Días 5 y 12 de febrero. De 8 a 10 de la noche.

TERTULIA LITERARIA

- Hoy, día 2. Ateneo Albacetense. 8 tarde. Rubi Sanz Gamó, en «El escritor y su obra».

BIBLIOTECAS

- Biblioteca Pública (Casa de la Cultura, calle Isaac Peral, 2), abierta de 9.30 a 2. Y por la tarde, de 4 a 9, excepto los sábados. La Biblioteca infantil (Delegación de Cultura) funciona de 12 a 2 y de 5 a 8 por la tarde. Los sábados, de 10 a 12.
- Biblioteca de la Caja de Ahorros de Valencia (calle Concepción, 11). Diariamente excepto sábados y domingos, de 18 a 20.30.
- Archivo histórico provincial de la Diputación, de 9.30 a 2 y de 4 a 8 por la tarde. Sábados, de 9.30 a 2.
- Bibliotecas de la Caja de Ahorros Provincial en Madrigueras, Barrax, Higuera, La Gineta, Pétrola, Ossa de Montiel y Liétor, lunes a viernes, de 17 a 20.30.

MUSEOS Y MONUMENTOS HISTORICO-ARTISTICOS

ALBACETE. — Museo Provincial. Secciones de Arqueología y Bellas Artes. Laborables de 9 a 14 y de 16 a 18 horas. Domingos, de 10 a 14. Lunes cerrado.

ALMANSA. — Castillo: De 10 a 14 y de 15 a 18 horas.

ALCARAZ. — Iglesia de la Santísima Trinidad. De 9 a 13 y de 16 a 21. Domingos de 9 a 14.

LA RODA. — Museo Antonio Martínez. Sábados de 12 a 2 mañana. Domingos: De 10 a 12. Avisando con 24 horas de antelación cualquier día de la semana.

PEÑAS DE SAN PEDRO. — Iglesia de Ntra. Sra. de la Esperanza. Laborables, de 17 a 20 horas. Sábados: 15 a 20 horas. Domingos y festivos: todo el día.

VILLAPALACIOS. — Iglesia Parroquial de San Sebastián. De 7 a 20 horas.

VILLARROBLEDO. — Iglesia de San Blas. De 19 a 21 horas. Días de precepto: de 11 a 13 y de 19 a 21 horas.

ALPERA. — Pinturas rupestres: Cueva de la Vieja. Consulta previa al Ayuntamiento.

CHINCHILLA. — Museo de cerámica. Sábados y domingos de 6 a 8 tarde. Consultando al Ayuntamiento, cualquier día y hora.

EN LA PLAYA DE SANTA POLA (ALICANTE) Y junto al mar

Ahora puede Vd. veranear en la playa de Alicante. 1, 2 y 3 dormitorios. Salón-comedor, cocina totalmente equipada, cuarto de baño completo, patio y terraza jardín.
DESDE: 1.195.000 Pesetas.
ENTRADA: 372.000 Ptas. RESTO A CONVENIR
Información: Teléfono (965) 45 76 44, ó escribir a: Manuel Lorenzo. Plaza El Salvador, número 6, 2.º, Elche (Alicante), o Inmobiliaria Crespo. Plaza Catedral, núm. 2. Teléfono 23 18 32 Albacete.

CARTELERIA

EMPRESA: JOSE PEREZ GARCIA

Capitol

Continua desde las 6.30

JAIMITO CONTRA TODOS

Alvaro Vitall y Michela Miti (Pases: 5.30, 7.15, 9 y 10.45)

(Autorizada únicamente para mayores de 14 años)

Gran Hotel

Continua desde las 5.30

AZUCAR Y MIEL

Edwige Fenech y Pippo Franco

(Pases: 5.30, 7.15, 9 y 10.45)

(Autorizada únicamente para mayores de 14 años)

Carretas

Continua desde 5'30

EL INFIERNO DE LAS MUJERES

(Autorizada exclusivamente para mayores de 18 años)

Cristina Lay, Anthony Stefan (Pases: 5'30, 7'15, 10'45).

PELICULA CLASICA CON ANAGRAMA «S».

NOTA.— Se advierte al público que esta película por su temática o contenido puede herir la sensibilidad del espectador.

Cervantes

Continua desde 5'30

INFARTO PARA DON JUAN

(Autorizada únicamente para mayores de 16 años)

Renato Pozzetto, Gloria Guida (Pases: 5'30, 7'15, 10'45).

TEATRO CIRCO

Continua desde las 5.30

Un western salvaje, apasionante y el más divertido de la historia.

«...Y DESPUES LE LLAMARON EL MAGNIFICO»

Terence Hill, Gregory Walcott y Harry Carey

La película que pulverizó con risa todas las reglas del juego.

Pases: 5.30, 7.45 y 10.15

Tolerada

Cine GOYA

CLIMATIZADO

C/. Torres Quevedo, 17 Telf.: 22 82

HOY: ESTRENO DEL TERRORIFICO DRAMA

«AULLIDOS»

Una oleada de terror traspasa la pantalla

Con: Dee Wallace, Patrick Macnee, Dennis Morgan y John Carradine

Pases laborales: 6, 8 y 10. U.P.P. 10.15
Pases sábados y festivos: 5, 6.45, 8.30 y 10.15

Autorizada para mayores de 16 años

Cine CARLOS

CLIMATIZADO

C/. Collado Piña, 4 Telf.: 22 44

HOY: Estreno de una película que nos volverá la vista al cielo.

«LA CONQUISTA DE LA TIERRA»

Hoy es una película, mañana puede ser la verdad.

Una historia del futuro que se proyecta hoy

Con: Kent McCord, Barry Van Dyke, Lawrence Greene y Roobyn Douglas.

Pases laborales: 6, 8 y 10. U.P.P. 10.15
Pases sábados y festivos: 5, 6.45, 8.30 y 10.15

Para todos los públicos.

opinión

PUNTO DE VISTA

CON EL HACHA LEVANTADA

* En relación con la redacción del proyecto de Presupuestos Económicos de la Diputación Provincial para el año 1982, cabía pensar que todo iba sobre ruedas, hasta que se supo en la reunión de la Comisión de Gobierno de esta Corporación, que Ucd tiene el hacha levantada para en caso de que el Plan de Caminos del ejercicio anterior no se saque adelante, activarla. A nosotros nos parece lógico que los centristas quieran sacar el mayor partido posible a la inversión pública. Sobre todo, cuando el capítulo que pretenden estimular corresponde a una Comisión por ellos capitaneada. De ahí que confiemos que su pretensión se haga realidad, no por el efecto político que conlleva, sino por la necesidad que tiene la provincia de mejorar sus comunicaciones. Y ahora, si nos lo permiten, quisiéramos hacer una reflexión. En estos momentos, más que nunca, la Diputación debe de hacer gala de la efectividad que supone sacar adelante los muchos problemas que absorbe, por medio de una acción conjunta de los diversos grupos políticos que en ella tienen representación. Como es natural, el que más y el que menos está pendiente de si las maniobras que se pretenden ejecutar, disponen de algún signo electoralista. No vamos a ser tan ilusos creyéndonos que el Psoe, Ucd, y también el Pci, van a tomar posturas auténticamente serafínicas dejando pasar sin más, dicha oportunidad. Es lógico que arrimen el ascua a su sardina, pero siempre y cuando que el gobierno de la provincia no acuse ningún tipo de retroceso o desviación censurable que ponga en entredicho la honradez de quienes, por el imperio de los votos populares, les cabe el difícil ejercicio de mandar. En este sentido es imprescindible pensar, que cuando los presupuestos de 1982 vayan a pleno, antes, los partidos políticos habrán empleado su mejor voluntad por alcanzar el consenso que se precisa para evitar demoras, resistencias y callejones sin salida que a nada conducen, como no sea al desgobierno y a la desmoralización ciudadana. En ese riesgo o posibilidad entran todos, y más tarde que se salve el que pueda.

LOS REAJUSTES

* No hace mucho nos decía Juan de Dios Izquierdo, secretario provincial del partido socialista, que el hecho de que Abelardo Mora fuera a dimitir de su cargo de diputado provincial, no afectaba al pacto que en la Corporación Provincial hay entre las izquierdas. Que si se tratara de José María López Ariza la cosa cambiaba, ya que sobre este representante comunista cae la responsabilidad de presidir una Comisión, la de Cultura. Pues bien, como el periódico ha informado, López Ariza también abandona su escaño de diputado, lo cual, y de acuerdo con el criterio sustentado por Izquierdo, de alguna forma va a incidir en ese pacto. En el deseo de introducirnos un poco en lo que puede ser la solución ideal de ese conflicto de alcance representativo, muy bien podríamos valernos del modelo empleado por el Ayuntamiento de Madrid. López Ariza, por su formación y dedicación profesional, era un hombre válido para ejercer las funciones culturales de la Diputación. Si el Pci no aporta una persona de idénticas o superiores características, nada tendría de particular que tal circunstancia sirviera para que el Psoe se adjudique la titularidad de la Comisión antes mencionada, con lo cual se reforzarían las posiciones socialistas en esta Corporación, precisamente en un momento que, como en el anterior comentario apuntamos, les puede servir de mucho de cara a las próximas elecciones. El secretario del Psoe también nos advirtió que esos pactos son de alcance nacional. Es decir, que están suscritos por la cumbre de ambos partidos, y que mientras todo se mantuviera sin variación a ese nivel, no había peligro de ruptura. Lo acontecido en Madrid, insistimos ¿no deja una puerta abierta para obrar del mismo modo en provincias? Eso, dentro de muy poco lo sabremos.

GONZALO PAYO

* Desde ayer a mediodía el presidente de la Junta de Comunidades de Castilla-Mancha, es Gonzalo Payo. Hombre joven que en las diferentes ocasiones que hemos tenido de hablar con él, nos ha dado la sensación de que sabía el terreno que pisaba, tanto en lo que a la política regional se refiere, como al papel que tiene que desempeñar el presidente del Ente autonómico que nos afecta. No cabe duda de que su labor ha de estar provista de no pocas dificultades, pues de la forma de actuar que tenga va a depender, en gran parte, el que Castilla-Mancha termine por alcanzar su plena integración regional, o esa sospechada disgregación de voluntades que nos amenaza, haga acto de presencia de manera ineludible.

EDUARDO CANTOS

Tribuna libre

ASI ES O ASI LO VEO

EL ATENEO DE MADRID

No hace aún muchas horas que concluyeron las primeras elecciones democráticas, desde antes de 1936, en el Ateneo de Madrid. Chueca Goitia es el primer presidente de la entidad que reinicia su andadura tradicional, superada la etapa de gestión —de transición—, en busca de su identidad —intento muy generalizado y actual— y personalidad jurídica. Bajo la presidencia de Chueca Goitia la Junta Directiva la integran todos sus compañeros de candidatura, formada por destacadas personalidades de relevancia cultural, en las que prima su actividad intelectual —con alguna excepción— sobre su significación política, independientemente de su adscripción o afinidad ideológica.

El período electoral ha estado plagado de incidencias carentes de elegancia y buenos modos democráticos, aunque, ya, no sabe uno si son esas las constantes fisiológicas del talante democrático de la celtiberia. La candidatura socialista con la beatífica presencia y presidencia del señor Ruiz Jiménez se retira, en vísperas de los comicios, imputando irregularidades e caciquiles a la oponente, que es calificada de oficialista y gubernamental. En el Templo de la Cultura entran y salen los notarios, que no habían vuelto por allí desde que preparaban las oposiciones, levantando actas y haciendo requerimientos. Se producen declaraciones y acusaciones mutuas y recíprocas y al final, la impugnación. En fuentes normalmente bien informadas se dice que el señor Ruiz Jiménez, trashumante por las distintas dehesas del campo político, se ha cansado de su sempiterno aparcamiento, en lugar preferente, de las salas de espera de todas las estancias de un doloroso via crucis, que siempre le reserva el puesto de colocado, sin llegar a alcanzar el de ganador, pese a su seráfico gesto y angelical prédica. Desde que se emancipó de la beatífica tutela de Martín Artajo sólo ha sabido jugar a perdedor, con perseverante resignación cristiana, eso sí; Colegio de Abogados, diputado a Cortes, etcétera etcétera. Tanto, que ya cuenta con una aureola de gafe que hace peligrar su nominación para Defensor del Pueblo, no por falta de merecimientos —hon e st i d a d y preparación— que

le son unánimemente reconocidos, sino por el contrasentido que supone, para el elemental y sufrido pueblo, confiar la defensa a quien sólo ofrece garantías de derrota.

Pero no es por ahí, por donde pretendía tejer mi comentario. A propósito de la incidencia electoral aludida, Miguel Cruz Hernández en «Ya», del pasado día 24, formula unos acertados juicios sobre el grave error que ha supuesto el planteamiento electoral del Ateneo, en el momento y trance de recuperar su autogobierno. Y, entre otras cosas, denuncia cómo sólo existió unanimidad, al defender una u otra candidatura, en señalar los errores de 1939 hasta nuestros días, olvidando cuál fue la situación del Ateneo entre 1936 y 1939; cómo nadie tuvo la elegancia y generosidad de recordar los intentos de encontrar una fórmula de concordia para preparar el autogobierno de la sociedad y que alguien ofreció al «gran poeta José Hierro la presidencia de la comisión que debería acometer tal empresa».

Ello me permite intervenir para añadir algunos datos que conozco, de primera mano, por mi próxima y directa colaboración con Miguel Cruz, desde principios del año 1975, siendo él director general de Cultura Popular del Ministerio de Información y Turismo y yo subdirector general, en la parcela administrativa por donde se vinculaba el Ateneo al Ministerio.

Fue Ricardo de la Cierva, gran historiador y comentarista político de buen estilo y certero juicio —cuenta la historia mejor que la hace— el director general de Cultura, en el Ministerio de Pío Cabanillas, que en 1974 intentó esa fórmula de concordia a que se refería Miguel Cruz. Proyectoó una etapa de gestión que preparara el camino para llegar, previa la definición jurídica de la entidad, al autogobierno de la misma. Fracasado su intento de fichar a Camilo José de Cela, designó presidente —o presidenta— a Carmen Llorca. Carmen formó una Junta Gestora en la que supo rodearse de colaboradores de excepcional relieve intelectual y representativos de los distintos sectores de la sociedad, incorporando a ella a personas que destacaban por su actitud contestataria y rei-

vindicativa. Fueron vicepresidentes Carmen Conde, Mercedes Salisach y el doctor Vallejo Nájera y miembros de la junta el maestro Rodrigo, Castillo Puche, Marta Portal, Pilar Narvión, Basilio Gassen, entre otros, además de tres nombres que también figuraban en la candidatura socialista encabezada por Ruiz Jiménez, que asumieron, desde el principio, una postura de abierta oposición y obstrucción a todo intento o proyecto de la presidenta, a quien bautizaron con el sobrenombre de Reina Gobernadora, por no dejarse intimidar y actuar con autoridad y ponderación. La etapa de Carmen Llorca fue brillante por la actividad cultural desplegada en el Ateneo y por las realizaciones materiales que mejoraron sensiblemente las instalaciones y sanearon notablemente el vetusto edificio. Si primero fue La Cierva quien apoyó a Carmen Llorca, después, y por un período más dilatado, fue Miguel Cruz quien respaldó su gestión.

Así encontré el Ateneo cuando por la confianza que en mí depositaron León Herrera, ministro, y Miguel Cruz, director general, me confiaron la Subdirección General. Puedo asegurar que entre Carmen y yo hubo una estrecha, sincera y leal colaboración. Fueron frecuentes mis visitas a la calle del Prado y más aún las que, por las mañanas, hacía Carmen Llorca a mi despacho, del Ministerio, haciéndome partícipe de sus problemas y su constante inquietud por mejorar las condiciones sociales, culturales y materiales del Ateneo.

Cruz Hernández quiso imprimir celeridad al período de gestión, para alcanzar la meta del autogobierno democrático de la entidad. El y yo sabemos los estudios e informes que realizamos respecto al «status» jurídico de la sociedad, con la mirada puesta en el logro del objetivo propuesto.

El puesto de secretario del Ateneo venía siendo desempeñado, desde la postguerra, por un funcionario del Ministerio de Información y Turismo. Cuando cesó, a petición propia, el señor Arcenegui, fue Miguel Cruz quien nombró, por primera vez, a un socio del Ateneo, Joaquín de Val, en su intento por liberar a la entidad de amarras administrativas. Al cesar Carmen Llorca como presi-

dentista, promovida a función de mayor responsabilidad, Cruz Hernández pensó, y lo ha dicho ahora, ofrecer la presidencia al poeta José Hierro; yo, por su mandato, fui el encargado de realizar personalmente la gestión, aprovechando mi gran amistad con Ramón G. Cantolla, montañés de pura cepa y en permanente ejercicio de un singular, y auténtico, señorío, a la vez gran amigo del poeta. Nos reunimos los tres matrimonios y, aunque fracasé en mi gestión, no puedo olvidar la grata velada que nos depuró la obsequiosidad del matrimonio Cantolla y la fina sensibilidad de José Hierro, que trata de enmascarar con unos apuntes de siempre equilibrada rudeza.

También recordará Carmen Llorca como el profesor Tierno Galván, que venía siendo gubernativa y sistemáticamente prohibido en su intento periférico de pronunciar conferencias por toda la piel de toro, solicitó la tribuna del Ateneo, con la esperanza de sumar un nuevo sacrificio a su martirologio democrático. Era a fines del curso académico 1974-75; mayo o junio de 1975. Me planteó Carmen Llorca la petición y la conferencia fue autorizada por Miguel Cruz. Se señaló la fecha, se anunció en la Prensa, se repartieron las invitaciones y, en las inmediatas vísperas de la fecha programada, que cerraba el ciclo académico de aquel año, el viejo profesor, que posiblemente tenía que decir menos de lo que ha dicho en el Parlamento, comunicó, por escrito, que renunciaba a la conferencia, por no tener el Ateneo el deseable status democrático, que, pienso, no sería muy distinto del que tenía cuando formuló la petición, unos veinte días antes. La comprobación de estos hechos en la Prensa de aquellas fechas y, posiblemente, archivos del Ateneo.

El Ateneo se abría a distintas tendencias ideológicas y corrientes de pensamiento. Todo no era tan negro ni tan estrecho como se quiere pintar ahora. Otra vez será preciso recordar la necesidad del tratamiento respetuoso que merece el pasado y que aconsejaba nuestro Rey,

Enrique GONZALEZ ALBALADEJO

(Madrid, enero 1982).

información general

GONZALO PAYO, NUEVO PRESIDENTE DE CASTILLA-MANCHA

El albacetense Salvador Motos, vicepresidente

GUADALAJARA, 1 (Efe).— Gonzalo Payo Subiza ha sido elegido presidente de la Junta de Comunidades de Castilla-La Mancha.

El nuevo mandatario es presidente regional de Ucd, de Castilla-La Mancha, presidente de la Diputación de Toledo, y diputado del Congreso por Ucd.

El acto, celebrado en la Diputación Provincial de Guadalajara, ha contado con la asistencia de los gobernadores civiles de las cinco provincias, y de todos los delegados provinciales de los Ministe-

rios correspondientes.

De los treinta y cinco votos emitidos, treinta y dos fueron a favor de Gonzalo Payo, y tres en blanco.

En la misma reunión se eligió también y tomó posesión del cargo de vicepresidente, Salvador Motos Mira, miembro de la Junta de Comunidades, representando a la Diputación de Albacete, que obtuvo la misma votación.

También, el Pleno de la Junta, designó titular del Departamento de Administración Territorial a Manuel Lozano Muñoz, con sede en Ciudad Real.

CESE CURIOSO

Cuando ya había sido iniciada la sesión plenaria que ayer celebró en Guadalajara la Junta de Comunidades de Castilla-La Mancha, el secretario de la misma procedió a dar lectura a un documento que llamó la atención de todos los reunidos. En dicho documento se producía el cese de don Manuel Sevilla Corell como vocal centrista del

Consejo Ejecutivo. Tanto es así, que el propio señor Sevilla no pudo por menos que manifestar su extrañeza diciendo:

—Me entero ahora mismo de mi cese.

En su lugar era nombrado el también centrista y a la vez paisano nuestro, Salvador Motos, segundo de a bordo del Enteprea autonómico de Castilla-La Mancha.

Se confirma el inicio del desbloqueo en La Junquera

LA JUNQUERA (Gerona), 1 (Efe).— Sobre las nueve de la noche se ha llegado a un acuerdo entre el gobernador civil de Gerona, la aduana francesa y la comisión negociadora de los transportistas españoles para que, a partir de mañana a primera hora, se inicie el despacho acelerado de los camiones que bloquean este

puesto fronterizo.

Como consecuencia de este acuerdo se ha iniciado inmediatamente el desbloqueo de los accesos a Francia, tanto en la autopista como en la carretera nacional, con lo que se ha normalizado rápidamente la circulación de turistas y autocares en uno y otro sentido.

Manifestaciones de Gonzalo Payo, tras su nombramiento

Hay que despertar la conciencia regional

Ayer tomó posesión el nuevo presidente de la Junta de Comunidades de Castilla-La Mancha, don Gonzalo Payo, presidente de la Diputación de Toledo, que en un importante y prolongado discurso marcó las líneas de actuación próximas que de ser una realidad abren una vía de esperanza a los castellano-manchegos.

Anoche el periódico pudo ponerse en contacto con el nuevo presidente, que se expresó del siguiente modo.

—El planteamiento fundamental al hacerme cargo de la presidencia es despertar la conciencia regional, que todos sepamos que el proceso de autonomía va en serio y en serio hemos de tomarlo. Hay razones suficientes para pensar que la descentralización puede favorecernos, pues el centralismo creo que nos ha perjudicado y hoy nuestra región es un desierto demográfico de donde se han ido nuestros cerebros y donde hemos sido víctimas de una gran emigración. Por otra parte, nuestra región está bien definida a lo largo de la historia, en la que hay raíces étnicas y por tanto no se trata de una región nueva, creo que podemos llegar a estar orgullosos de ser castellano-manchegos.

Respecto a actuaciones dijo que hay que fomentar el desarrollo económico fundamentalmente pues los parámetros socio-económicos de la región son bajos y hay que intentar el desarrollo, sentando las bases de un programa de gobierno, hoy provisional pero que a medio plazo se logre cortar la emigración, crear una Universidad, fomentar la comercialización agraria y traer la industrialización. Lograr que las inversiones de las Cajas de Ahorro se realicen en la región y recabar la colaboración de la Admi-

nistración Central del Fondo Interregional, como medidas más urgentes y necesarias.

REINOS DE TAIFAS

—No podemos en esta primera entrevista dejar de pedir la opinión del nuevo presidente sobre dos asuntos que preocupan en los últimos días a Albacete y son el del Tribunal de Justicia y la Facultad de Derecho.

—Bueno, hemos de ser conscientes que la región está integrada por cinco provincias y hemos de buscar el equilibrio entre ellas sin convertirla en unos reinos de taifas con lo que no habríamos hecho nada. El primer asunto lo considera racional y espero que el resto de las provincias lo vean igual, pero es algo que hemos de tratarlo con tacto y el tiempo lo dirá. En cuanto a la Facultad de Derecho, se sabe que hay dos provincias en pugna, Cuenca y Albacete y es algo que debe ser dirimido con «guante blanco» y manteniendo por encima siempre los intereses regionales.

—El miércoles entra en Comisión en las Cortes el asunto de la Universidad. El ministro de Educación ha prometido que saldrá antes que la Ley de Autonomía Universitaria, pero el Pce considera que es más práctico que sea al contrario.

—Yo creo que aunque saliera antes la Ley la Universidad de la región no tendría problemas

para ser una realidad. Pero yo me quedaría más tranquilo viéndolo antes la Universidad de Castilla-La Mancha, que estoy deseando que sea una realidad.

UNA VOZ DE ESPERANZA

—Por último, ¿puede ser problemático trabajar frente a un Consejo Ejecutivo donde la oposición tiene a su cargo algunas Consejerías?

—Va a ser una etapa difícil y espero que la comprensión de todos no ocasione grandes problemas. El presiden-

te deberá tener mucho tacto para que no se rompa la armonía. Todos debemos ver con realismo la situación que no es boyante pero con un gran porvenir con mucho territorio y un gran número de factas a desarrollar. Es una región muy productiva con un gran porvenir.

Terminó diciendo que quiere dar una voz de esperanza a todos los castellano-manchegos con la ilusión de que en un plazo no muy largo nos podamos «dejar» con las regiones más desarrolladas de España.

INUNDACION EN ALMACEN DE ELECTRODOMESTICOS

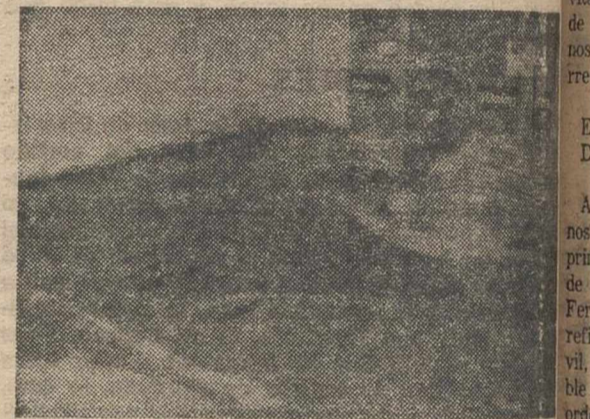

En la calle Arquitecto Valdevira, número 67, hay un local alquilado por electrodomésticos Segura, que se ha visto inundado desde hace 6 días al romperse una tubería general de aguas. Todos estos días, el señor Segura fue dando aviso a la Policía Muni-

cipal, sin que hasta el día de ayer acudieran a revisar el citado local que se utiliza como almacén. Algunos armarios de cocina, que se encontraban allí han sufrido daños de considerable magnitud.

Primer Aniversario

† DON JAIME BELDA SELLER

Falleció en Albacete, el día 2 de febrero de 1981, a los 72 años de edad, confortado con los Auxilios Espirituales D. E. P.

SU ESPOSA, CONCEPCION MARTINEZ CUERVO; HIJO, JAIME; HIJA POLITICA, MARI CARMEN GARRIDO; HERMANA, LLANOS; HERMANOS POLITICOS, NIETOS, SOBRINOS Y DEMAS FAMILIA,

Ruegan una oración por su alma

La misa que se celebrará hoy, día 2, a las SIETE de la tarde, en la Parroquia de las Angustias, será aplicada por su eterno descanso.

Albacete, febrero de 1982

albacete al día

Con escasa asistencia de vecinos

El domingo, en el Barrio Hermanos Falcó, carretera de Circunvalación y actividad política

El presidente de la Asociación de Vecinos hizo delirantes e irresponsables afirmaciones

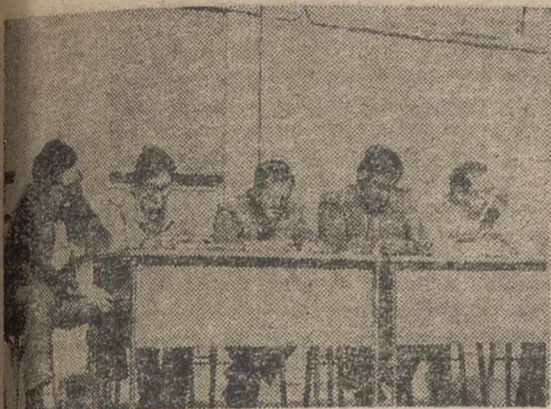

El pasado domingo se llevó a cabo en el Barrio Hermanos Falcó, una reunión entre los vecinos de dicho barrio y representantes de distintos organismos locales y provinciales, que habían sido invitados por el presidente de la Asociación de Vecinos para tratar de la carretera de circunvalación.

EL ORGANIZADOR DEL «SHOW»

Ante más de cien vecinos, tomó la palabra en primer lugar el presidente de la Asociación, Juan Fernández Selva, que se refirió al gobernador civil, haciéndole responsable de las alteraciones de orden que hubo el día que se celebró la manifestación para protestar contra la circunvalación. Igualmente dijo, que el gobernador había faltado a su palabra, ya que prometió facilitar a la Asociación un calendario de las actuaciones que se llevasen a cabo sobre el tema, y tampoco lo había facilitado, mientras que los me-

dios de información, solamente reflejaban la opinión de los organismos oficiales, pasando por alto la de los vecinos.

IRRESPONSABLES AFIRMACIONES

En cuanto a la información que salió sobre la manifestación, dijo el señor Fernández Selva, que estaba totalmente manipulada y bloqueada, siguiendo las instrucciones que el gobernador había dado al día siguiente de celebrarse la manifestación.

CONTINUA EL DELIRIO

En cuanto al delegado del Mopu., Isidoro Picazo, que estaba invitado a la reunión, y que no acudió, el presidente de la Asociación se preguntó el por qué no había querido «dar la cara», leyendo a continuación, una carta del delegado en la que exponía las razones por la que no asistía —razones de las que ya dio cuenta nues-

tro periódico el domingo.

POR FIRMAS, QUE NO QUEDE.

Informó a los vecinos sobre las acciones que está llevando a cabo la Asociación para concienciar a los ciudadanos del problema, como es la recogida de firmas para que se aceleren los trámites de la nueva carretera, pidiendo a la vez la dimisión del gobernador. Igualmente piensa iniciarse una campaña de carteles y octavillas para que los vecinos cumplan a rajatabla las normas de tráfico al cruzar la carretera.

Antes de presentar a los asistentes, se leyó el apoyo recibido de algunas asociaciones de vecinos de la ciudad al acto, así como de las Juventudes Socialistas.

EL ALCALDE

Los vecinos asistentes, aplaudieron al alcalde antes de su intervención, por lo que Salvador Jiménez les rogó que se abstuvieran de aplaudir, ya que aquella reunión no era un mitin, sino un acto cívico que trataba de solucionar unos problemas.

Una vez más —y refiriéndose a la manifestación— el alcalde matizó que no había asistido a ella como alcalde, ya que para eso debía tener el acuerdo de toda la corporación, pero que sin embargo estuvo cerca por si se producía algún conflicto, dejando claro que esa

sería su postura siempre que los ciudadanos tuvieran problemas, de la misma forma que había asistido a esa reunión al ser invitado por los vecinos.

Dijo Salvador Jiménez estar asistiendo a la «ceremonia de la confusión» en cuanto al tema de la carretera, donde era necesario, clarificar de una vez por todas el calendario de actuaciones que se había seguido, resaltando las competencias de cada organismo.

Añadiendo: «Se ha dicho que el Ayuntamiento no quería tomar partido en el tema de la carretera, para no hacerse impopular con las expropiaciones que tendrán lugar. Esto es falso, ya que el tema de las expropiaciones corresponde al Mopu.»

SENSATAS PALABRAS DEL SR. JIMENEZ

Seguía diciendo el alcalde que era responsabilidad de todos, el haber dirigido más allá de la circunvalación a las personas más débiles económicamente, lo que provocó nuevos aplausos de los asistentes, a los que el alcalde rogó nuevamente que se abstuvieran de aplaudir.

«Aunque a vosotros os moleste —añadió— yo no puedo criticar al delegado del Mopu., ya que Isidoro es un hombre que se ha preocupado, desde que llegó al cargo, hace año y medio del tema de la circunvalación, por lo que tiene mi voto de confianza. Lo que no se puede pretender es quitar la carretera en un mes.»

EL MINISTERIO Y ABELARDO SANCHEZ, CULPABLES

El alcalde hizo responsable de la situación actual no al Mopu., sino al Ministerio de Obras Públicas, que desde hace 14 años, no había previsto lo que podía pasar, así como al que ostentase hace 4 años el cargo de alcalde, Abelardo Sánchez, que ante la muerte del primer niño que ocurrió allí, no se preocupó de llevar a cabo los pasos elevados que se aprobaron en su momento.

Seguidamente pasó a informar de los acuerdos que el Ayuntamiento ha-

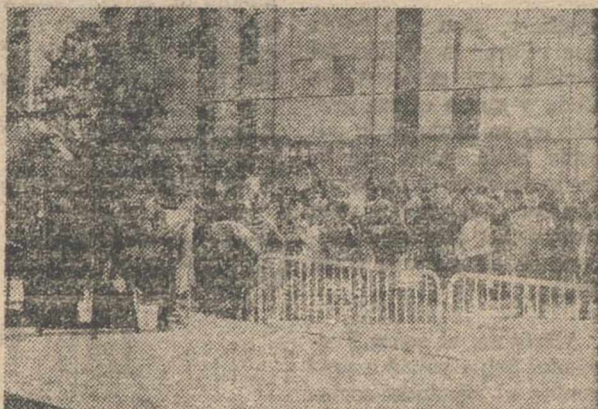

bia tomado en el Pleno que celebró el pasado 30 de diciembre. Por una parte la declaración de urgencia de la expropiación de los terrenos, para en lugar de tardar dos años en este trámite, hacerlo en dos meses. Esta declaración de urgencia puede hacerse por un Decreto del Gobierno.

Por otro lado el acometer simultáneamente a la variante norte —que desvía el tráfico de Madrid— la variante Sur, que se dejaba para una segunda fase sin plazo, desviando el tráfico de Jaén y Murcia, que es un 50 por ciento del que discurre por la carretera de circunvalación.

Asimismo, el alcalde propuso a la Asociación de vecinos, el iniciar una campaña en colaboración con el Ayuntamiento, de concienciación ciudadana, evitando que los vecinos crucen indebidamente la carretera.

INTERVENCION DEL OBISPO

El Obispo de la Diócesis, monseñor Oliver Domingo, que se encontraba presente, por haber oficiado la misa del barrio, fue invitado a subir a la tribuna, cosa que aceptó, dirigiéndose brevemente a los asistentes para decir que cualquier cosa que se hiciera para defender la vida humana, estaba bien hecha.

JESUS ALEMAN

Jesús Alemán intervino como teniente de alcalde del Ayuntamiento, delegado en Urbanismo, informando a los presentes sobre las tres alternativas que había ofrecido el Ayuntamiento para los nuevos trazados de la carretera, para las cuales, había reservado el suelo —añadiendo—: «El Mopu.,

no necesita del acuerdo del Ayuntamiento para llevar a cabo los trazados, pero si lo quiere, nosotros se lo daremos en seguida, aunque repito que no hay ningún trámite legal establecido en este sentido, por lo que el Mopu., puede actuar ya, si quiere.»

EL PRESIDENTE DE LA DIPUTACION HABIL Y ENTONADO

Juan Francisco Fernández, tuvo una breve intervención, ya que el tema de la carretera no entra dentro de las competencias de la Diputación, por lo que se ofreció a mantener reuniones con la Asociación de Vecinos para tratar sobre asuntos culturales, sanitarios o cualquier otro tema donde la Diputación estuviera directamente implicada.

JOSE BONO

El último invitado en tomar la palabra fue el diputado socialista José Bono, quien manifestó estar «honradamente preocupado por el tema de la carretera», cuya decisión correspondía al Ministerio de Obras Públicas —añadiendo—: «Nadie en Albacete quiere que la carretera siga ahí, pero falta voluntad política para cambiarla de lugar, aunque está bien que se luche por ello, ya que el que no llora, no mama.»

PREGUNTAS CAPCIOSAS

Finalizada su intervención el presidente de la Asociación de vecinos preguntó al señor Bono, si le parecían a ciertas las gestiones que había realizado el gobernador, a lo que el señor Bono contestó que no había que per-

(Pasa a la siguiente)

BUSCAMOS DISTRIBUIDORES

El concesionario de **CHIMENEAS ARPINELLI** para zona Centro, ofrece su producto a distribuidores con exposición, en esta zona

SEVICO Suministros y Servicios para la Construcción

Ciudad Puerta de Sierra, 2 Centro Comercial.
Tels.: 637 02 58 - 637 21 11
Majadahonda (Madrid).

albacete al día

El domingo, en el barrio Hermanos Falcó, carretera de Circunvalación y actividad política

EL "SHOW" SE APROVECHO PARA ATACAR AL GOBIERNO, A UCD Y A LA PRENSA

Culpables del problema de la carretera: El Mopu y el ex alcalde Abelardo Sánchez

(Viene de la anterior)

sonificar, sino que había que valorar la gestión del partido que gobierna, la Ucd., y que a él esa gestión en su conjunto le parecía mala, pero que la democracia tenía unas normas que había que cumplir, y por tanto gobernaba el que más votos tenía.

Asimismo, el señor Fernández Selva volvió a preguntar al diputado socialista sobre la libertad de expresión. José Bono la definió diciendo que «cada uno pueda decir lo que quiere y piense sin limitar a otro para que haga lo mismo». Refiriéndose a los medios de comunicación dijo que todos eran más o menos generosos en el tratamiento de los temas dependiendo del momento y de quién manda sobre el medio en cuestión —añadiendo—: «Lo único que puedo decir es que aquí en Albacete, ningún medio de comunicación está retribuido por mi partido».

La última pregunta al señor Bono por parte del presidente de la Asociación de vecinos, se refirió a si él podía hacer algo a nivel de Parlamento para acelerar los trámites de la carretera. Aquí intervino el alcalde diciendo que era voluntad de los representantes del Gobierno en Albacete, conseguir ellos los trámites de urgencia. El señor Bono añadió que ellos estarían vigilantes para que así fuera, poniendo a disposición de todos las posibles intervenciones que él pudiera hacer al respecto.

POCOS VECINOS EN LA REUNION

Finalizada la intervención de la mesa tomó la palabra un vecino para pedir un minuto de silencio por las víctimas de la carretera, atacando después duramente a la Prensa.

Una vez guardado el minuto de silencio intervino otro vecino para dejar constancia solamente de que de 534 viviendas que

tiene el barrio, muy pocos vecinos habían acudido esa mañana a la reunión.

ROSA VILLADA
(Fotos Luis Miguel)

ACTUACIONES DEL MOPU DURANTE EL MES DE ENERO EN RELACION CON EL ASUNTO DE LA NUEVA CARRETERA DE CIRCUNVALACION

COMPROBADA LA VIABILIDAD DEL TRAZADO

31 diciembre 1981.— Remisión por parte del Ayuntamiento a la Delegación del Mopu, del documento aprobado inicialmente en el Pleno del día 30-12-81.

4 de enero 1982.— Se envía con coche dicho documento al Ceat. (Centro de Estudios y Apoyo Técnico de Valencia) para su estudio y remisión a la Dirección General de Carreteras.

Ese mismo día 4, un miembro del equipo redactor del documento mantiene una reunión en el Ceat. de Valencia a las 8.30 horas de la mañana para explicar a dicho organismo los pormenores y avatares surgidos en la redacción del documento, puesto que con anterioridad se habían mantenido otras reuniones al respecto.

12 de enero 1982.— Reunión en el Ceat. de Valencia del delegado del Mopu, y técnicos de dicho centro, cambiando impresiones sobre los trabajos de planeamiento que se están llevando a cabo sobre el tema.

En dicha reunión se acuerda la visita durante el presente mes de enero a Albacete para estudiar las soluciones sobre el terreno.

20 de enero 1982.— Se entrega el documento con el informe emitido por el Ceat., en la Dirección General de Carreteras.

21 de enero 1982.— El delegado del Mopu., mantiene una entrevista sobre

el tema con su subdirector general de Planes e Información de la Dirección General de Carreteras.

Desde 4 de enero 1982 al 29 de enero 1982.— El Ceat. de Valencia ha estudiado sobre planos a escala 1:2000 las opciones contempladas en el documento municipal para las carreteras CN-301, CN-430 y CN-322, soluciones que se comentarán con el subdirector general de Carreteras el 29-1-82.

28 de enero 1982.— Reunión con el director general de Carreteras y el subdirector general del delegado del Mopu, para urgir la tramitación del expediente.

29 de enero 1982.— Reunión en la Subdirección General de Planos e Información, a las 4.30 horas de la tarde, en la que participan aparte del subdirector general, el jefe regional de Proyectos el ingeniero jefe de Sección de Planeamiento del Ceat. y el delegado del Mopu, para estudiar el trabajo realizado en Valencia desde el día 4 de enero 1982.

30 de enero 1982.— Se recorren sobre el terreno los trazados estudiados en los planos para comprobar su viabilidad.

Se comprueba que es viable.

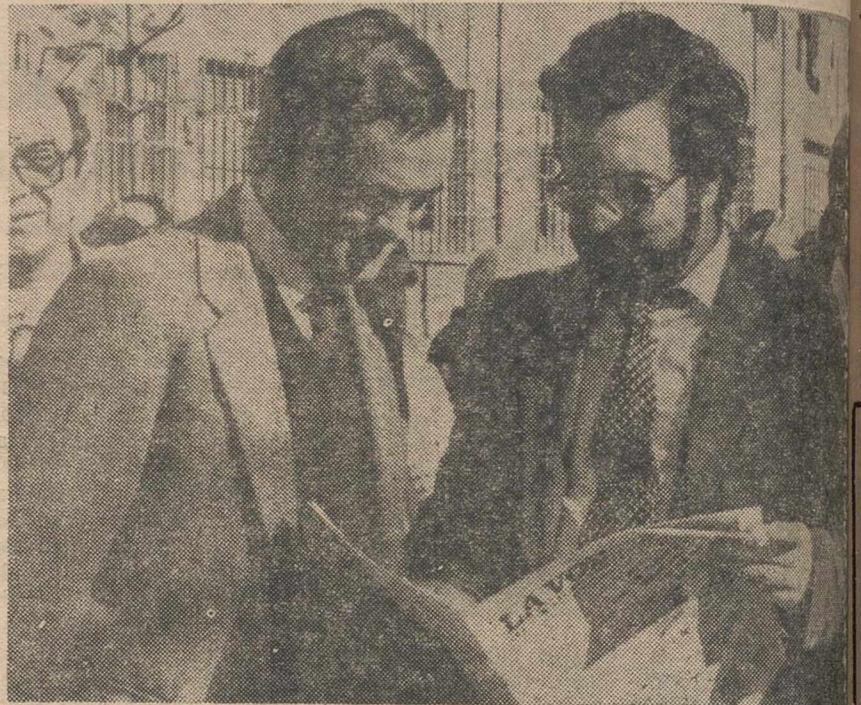

El parlamentario José Bono y el presidente de la Diputación siguen atentamente las informaciones del periódico sobre la Carretera de Circunvalación.

SE REUNIO LA EJECUTIVA PROVINCIAL DE UCD

Ucd nos envía la siguiente nota:

Se reunió el Comité Ejecutivo Provincial de Ucd habiéndose tratado

los siguientes puntos:

Informe por el presidente, señor Motos Miras, de los debates y conclusiones de la reunión celebrada en

tanar de la Orden del Comité Ejecutivo Provincial el pasado día 28 de enero, en el que se propuso al presidente del Ente Autonómico Cast. Mancha, al señor Gonzalo Payo Subida, asimismo a la vicepresidencia a don Salvo Motos Miras.

En otro orden se aprobó del Congreso Provincial de Castilla-La Mancha de Ucd a celebrar los meses de marzo y mayo que se proponen una serie de ponencias para no al estudio de las opciones de institutos autonómicos, así como el estudio de las distintas necesidades de la región. En ambos casos se propuso una comisión para estudiar éstos temas de llevarlos al Congreso Regional.

En otro punto se aprobó estudiando la propuesta del partido en las tintas 10 e al 1 de nuestra provincia la problemática que algunas de ellas habrán sus posibles soluciones estrategias para una de ellas.

Por último y en relación a la problemática del dono de Ucd de los dos del Congreso se propuso una moción por todos los miembros del Comité con esta actitud que evidentemente no corresponde lo que Ucd quiere sentar.

El PCE celebró numerosas asambleas durante el fin de semana

El Pce. nos envía un comunicado en el que, entre otras cosas, dice:

Como ya es costumbre en el Pce., este año hemos emprendido la tarea de efectuar la renovación de los carnets del partido para el año 1982.

A tal efecto los miembros del Comité Provincial participan activamente en las asambleas pú-

blicas que se convocan en las sedes del partido en cada localidad.

Este fin de semana se han realizado actos en: Mahora, Caudete, Carcelén, Villamalea, Fuentealbilla, Chinchilla, Madrigueras, Ossa de Montiel y Almansa. Todos estos actos contaron con la presencia de un miembro del Comité Provincial.

Julian Pardo

ALTA PELETERIA ARTESANA

Rosario, 26 · ENTRESUELO
ALBACETE

Talleres, Nueva, 6, SAN CLEMENTE (Cuenca)

EN DEFENSA DE LOS
INTERESES DE ALBACETE Y LA
PROVINCIA, SUSCRIBASE A

"LA VOZ DE ALBACETE"

deportes

JUMILLA, 0; ALBACETE, 1

LO IMPORTANTE: LA VICTORIA

Un encuentro gris, de clara superioridad albacetense



Flores García, pudo y debió ser la gran figura del partido si hubiera hecho lo que tenía que hacer que es lo suyo: meter goles. Pero las cosas —o el balón, que es lo mismo— no rodaron bien al «cazagoles» y el encuentro terminó con un «pobre» 0-1, gol que marcaron los locales en su propia meta. Tarde pues, nula para los goleadores.

(Fotos José Luis)

El ex albacetense Hernández, en propia meta, autor del único gol del partido

JUMILLA: Romero; Hernández, Julián, Calero, Varo, Carrillo, Ildefonso, Isidro Toni, Fernández y Vargas.

ALBACETE BALOMPIE: Villalba I; Leo, José Carlos, Martí, Junco Villalba II, Mundo, Hernán, Flores García, Rubio y Alvarez.

Cambios: Por parte del equipo de casa, tras el descanso Candi salió en lugar de Toni-Pérez, y después, a los 10 minutos, Infantes sustituyó a Hernández.

También los dos cambios reglamentarios en las filas albaceteñas, sustituyendo Martín a Mundo al iniciarse el segundo tiempo, haciendo lo propio el joven Parada con Alvarez a cinco minutos del final.

ARBITRO

Dirigió este encuentro el colegiado murciano, comarcal de Elda, González Fajardo, que en realidad no tuvo apenas complicaciones. En resumidas cuentas un buen arbitraje pese a que dejó sin sancionar una falta dentro del área jumillana, precisamente poco después de reclamar parte del público otra parecida, aunque menos clara, dentro de la parcela blanca. Por lo demás, trabajo acertado el del colegiado, que por cierto no «felicitó» a nadie en cuanto a tarjetas de uno u otro color se refiere.

MARCADOR

0-1. Veintitrés minutos del primer tiempo. En un brioso ataque albacetense Flores García, situado en la posición de extremo derecha, consigue centrar muy cerrado sobre su compañero Mundo, éste entra al remate en pugna con el defensor contrario Hernández, quien involuntariamente marca en su propia puerta.

INCIDENCIAS

Partido del grupo, trece de Terecra División, con muy excelente entrada en el campo de deportes de Jumilla; Día del Club y una recaudación en taquilla de un millón de pesetas, aproximadamente.

Antes de comenzar el partido se guardó un minuto de silencio por el fallecimiento de don Reyes Guardiola Molina, socio del club jumillano.

Aunque como anteriormente queda escrito no hubo ninguna amonestación tarjeteril, a veces se jugó demasiado virilmente y se interrumpió el juego en varias ocasiones para atender algún que otro jugador por caída o encontronazo, caso de Hernán, Flores García y Junco, por lo que respecta al equipo blanco.

ba el que sería solitario gol de la tarde, interviniendo poco después Romero cediendo otro córner más. Y el propio Romero, a los 32 minutos, tras una colada de Alvarez, muy afortunado al encontrarse dos veces consecutivas con el balón cuando ya parecía gol inevitable, llegando al final del primer período tras un susto mayúsculo para la mayoría de los seguidores albacetenses en un balón alto que salió fuera por muy poco a disparo de un delantero de casa. En esta fase primera cada equipo lanzó cuatro córners.

Y en la siguiente, más ofensiva local al principio y al final, limitándose el Albacete a rápidos contraataques, en uno de ellos con disparo de Hernán rebotando la pelota en el puerta. A los 18 minutos, gran oportunidad de marcar malograda por Junco. Golpe franco de Rubio, que para Romero. A los 26 minutos, cae lesionado Hernán en fuerte entrada de Vargas, pero se recupera prontamente. Más tarde, exactamente a los 35 minutos, Hernán pasa en profundidad sobre Flores García que chuta mal cuando se encontraba en muy buena posición para batir a Romero, que seguidamente estuvo a punto de hacerlo su propio compañero Julián en apurado despeje, saliendo el balón por encima del travesaño a córner, único

lanzado en el segundo tiempo. Y ya en las postrimerías, fuerte presión jumillana y eficaz labor de contención albaceteña, teniendo que emplearse a fondo las defensas para mantener la ventaja en el marcador, con peligro en esos minutos finales en un castigo directo al borde del área, lanzado demasiado alto por Vargas.

CON LA COLABORACION DEL CONTRARIO

Como era de esperar, el Albacete Balompié también cazó los dos positivos de Jumilla en tarde soleada y casi veraniega, por cierto con muchos seguidores albacetenses como testigos, al final contentos en grado sumo por la victoria de su equipo aunque no muy satisfechos de su actuación en términos generales. Naturalmente que siempre es vialiso añadir algo positivo en campo ajeno, aún

más si es todo el botín, los dos puntos, como en ese partido del domingo, pero la verdad es que aunque netamente merecida su victoria en el campo de tierra jumillano el Albacete Balompié no rayó ni mucho menos a la altura que ciertamente se esperaba de todo un líder y firme candidato al título campeonil. Ni gustó a los aficionados de Jumilla la labor en conjunto del titular blanco ni tampoco a la mayor parte de los albacetenses que se desplazaron a la vinícola localidad murciana, ésta con un público que no se comió a nadie y que se comportó bastante bien, deportivamente hablando, a lo largo de todo el encuentro, perdiendo éste pero no su compostura dentro de los cauces de deportividad. A Jumilla, como bien quedó demostrado el domingo con ocasión de la visita del Albacete Balom-

pié, se puede ir al fútbol sin temor a nada aunque al titular de la ciudad no le rueden bien las cosas y el resultado al final del partido le sea adverso, que fue precisamente lo que le sucedió en esta ocasión. Re-signación por parte local y la natural alegría en la embajada albaceteña —jugadores y seguidores—, aunque el partido en sí tuvo poca molla en lo brillante o bonito, en juego de calidad. Entusiasta y corajudo jugar jumillano; técnica y experiencia, clase y jugar a lo práctico, exponiendo lo menos posible, del lado albacetense, un equipo, el nuestro que pudo y debió ganar por claro tanteo y que en honor a la verdad es justo reconocer que a punto estuvo de no ganar.

¿Causas? Vieja dolencia que ya nadie ignora: Ineficacia goleadora sea cual fuere el contrincante. Por eso, una vez más, la cosa se le complicó demasiado al Albacete ante el animoso pero modesto Jumilla —cuarto por la cola—, perdedor por la mínima aunque el solitario gol del partido fue marcado por su jugador Hernández, pero en meta propia. Menos mal que gracias a esa colaboración el Albacete Balompié se apuntó el tanto que le supondría resolver con éxito esta jornada liguera.

De todas formas, vuelvo a decir, nuestro titular mereció más elevado triunfo ya que aparte del flojo poderío realizador de sus delanteros el Albacete no se apuntó un par de goles más por verdadera mala suerte.

Del Jumilla cabe destacar, en el plano individual a Hernández (ex albacetense), Varo y Vargas, (Pasa a la OCHO)



Hernán, luchador, aunque sin suerte a la hora del remate, dispara en esta ocasión aprovechando un servicio de Rubio.—(Foto José Luis)

BREVE PELICULA DEL PARTIDO

El primer saque de esquina se botó a los 3 minutos de partido, a consecuencia de una buena jugada del debutante José Carlos en briosa salida de su demarcación y convirtiéndose momentáneamente en un delantero más. Dominio alterno y escaramuzas en ambas áreas, siendo de resaltar una muy acertada interven-

ción de Villalba I desviando a córner un peligroso disparo de Fernández.

Otro córner, éste sobre el marco del Jumilla, provocado por Alvarez, sin consecuencias. Balón en profundidad por el centro, que atrapa Romero lanzándose a los pies de Mundo.

A los 18 minutos, buena intervención del portero albacetense a la salida de un córner, despejando con mucha decisión. Pasando cinco minutos llega-

deportes

Lo importante: la victoria

(Viñe de la SIETE)

aunque todo el equipo muy combativo. Y por parte del líder fue lo más sobresaliente la zaga, en ella el debutante José Carlos, que cumplió con sumo acierto lo mismo que Junco y demás compañeros de atrás. Por líneas, lo más acertado y eficaz del Albacete fue la defensa además de un Villalba I muy seguro en todo momento. Destellos en Rubio y Villalba II, aunque en funciones distin-

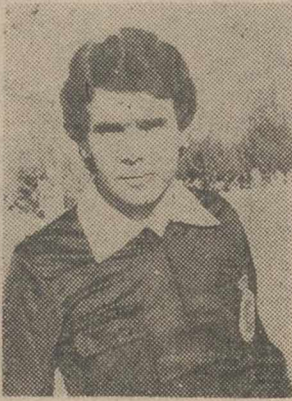

tas, y en definitiva mucha voluntad en todos, pero la

verdad pura y verdadera es que el Albacete Balompié no está en racha goleadora. En ese menester está en bajísima forma. Tanto que para ganar por la mínima en terreno jumillano precisó la colaboración involuntaria de un defensor contrario. He aquí por donde sin marcar él ningún gol, nuestro equipo se trajo el triunfo y dos valiosísimos positivos. Al fin y al cabo, pronóstico cumplido. Pero...

OILIME

La afición, infatigable



La afición, la que gusta viajar siguiendo al Albacete Balompié, se muestra incansable. Y esto es bueno. Los alientos en campo extraño suenan mejor. En las fo-

tos de José Luis, se recoge un grupo compuesto por los señores Pérez Bellot, Azorín, Marín y De la Cruz, acreditados viajeros y otro en el

que figuran varios compañeros de nuestro periódico, que también quisieron testificar sobre la buena racha del Albacete.

LA OPINION DE LOS T

"He estado nervioso por fallaban ocasiones claras"

Nacho Bergara se movía con nerviosismo en el banquillo. Nos decía que estuvo a punto de darse con la cabeza en el techo del foso.

—¿Por que tantos nervios?

—Porque se fallaban ocasiones tan claras que me ponía nervioso. Luego podíamos encontrarnos con un accidente como el día del Pinatar, que nos marcamos nosotros, o con una falta como la del domingo pasado o como el de Horadada, que teníamos que haber ganado con claridad y nos quedamos justitos.

—A pesar de los fallos a la hora del remate, ¿victoria fácil?

—Sí, ha sido fácil. Pero podría haber ocurrido que en los minutos finales, no por juego, sino porque dominan la situación, podía haber llegado esa jugada absurda que te priva de un triunfo.

—¿Quieres decir que se nota la ausencia de Emiliano?

—Desde que Emiliano no está, la cota goleadora nuestra ha bajado mucho. Vamos trabajando como las hormigas. Es decir, aprovechando lo poquito que hacemos para aumentar la renta.

—¿Puede que se eche también de menos porque no se aprovechan las jugadas más fáciles de cara al gol?

—Es lo normal. Es posible que un hombre con tanta facilidad ante el gol hubiera acertado. Pero no se puede decir que hubiera sido así. Hay días en que los grandes goleadores y Emiliano lo es, fa-

llan goles.

—¿Qué nos puedes

rada? —Parada ya jugó la primera vuelta. Yo y no he tenido por chaval antes de empesó acabó los noventa como un premio por juvenil a Elche. Si claro, le hubiera puesto chiquito que reúne que darle sus oportuna

—¿Influyó en el marco de los puntos

—Sí, también puede

—¿Ha cumplido Jun

—Ha cumplido muy

—¿Fue ésta la línea

—Atrás se ha estado

po bastante regular

donde hemos fallado

mo el torero que hace

todo le dan dos o tres

—¿El Jumilla?

—Poca cosa. Lo ha

ra vuelta.

Nacho tiene toda la

mo a los grandes me

estoque y cortar las or

"El Albacete ha hecho práctico que le convenía"

En los mismos vestuarios de los locales charlamos con el entrenador Toledo, que entrenó, entre otros clubs de la región, al Almansa y al Club Deportivo Eldense.

—¿Qué te ha parecido el partido?

—Bien, el Albacete ha confirmado en el campo todos los informes que tenía. Es un equipo serio, disciplinado, en donde el conjunto pelea por el triunfo. Tiene gente expeditiva detrás, con buena gente arriba que pelea y da la cara y entonces no puede extrañarle a nadie la posición que ocupa.

—Entonces, ¿jugó un buen encuentro?

—No, no ha sido un buen encuentro. El Albacete no fue capaz de asombrar a nuestro público por su juego preciosista, pero realizó un encuentro práctico. Podría decir que en el segundo tiempo hubieron varias jugadas de ataque en el área del Albacete y las resolvieron muy acertadamente Junco o Martí, alejando el peligro, sacando el balón del área y, en ocasiones, cuando así lo requería, salir jugando desde atrás. Y digo esto,



porque es importante siempre saber en cualquier momento que es lo que se debe de hacer.

—¿Fútbol práctico, aunque no brillante?

—Efectivamente. No se puede decir que hubiera fútbol de calidad. Se han visto jugadas destellos, acciones individuales de un pase o de un envío de un compañero a otro; quizás una pared aislada, pero la verdad es que no ha sido un partido bonito.

—¿El campo perjudicó al Albacete?

—Seguramente. En un campo de hierba le hubiéramos visto más. En terreno duro el bote es más

vivo, se controla peor el balón y perjudica al equipo técnico.

—¿Alguna individualidad destacada en el Albacete?

—Tiene a Villalba que es un gran portero y ha hecho muy buenas paradas. Tenemos a Junco que marca bien, muy seguro. En el centro del campo tienen a Rubio que sirve el fútbol y a su lado Villalba que hace una labor magnífica, y arriba a Flores García, un hombre eficiente que no da nunca balón por perdido y que rompe a una defensa con su agresividad y eso es muy importante en el equipo.

—¿El Jumilla estuvo bajo de su rendimiento habitual?

—A mis jugadores les ha afectado bastante el auto-gol. Estábamos jugando bien. El gol de Hernández nos ha desmoralizado. Superar un gol contra ya es de por sí una tarea difícil y más ante el Albacete cuyo nombre en categoría pesa tanto bastante en el ánimo de sus contrarios.

Toledo es un hombre

**MANIFIESTO
UNIVERSITARIO**

**ALBACETE,
EMPLAZAMIENTO OPTIMO
DEL RECTORADO
DE LA UNIVERSIDAD
DE LA MANCHA**

El desarrollo universitario de Albacete constituye una aspiración unánime e insistentemente expresada por los claustros de los centros universitarios de esta ciudad sin que haya obtenido de la Administración satisfactoria respuesta, después de cerca de veinte años de incesantes demandas.

En la actualidad, como consecuencia de la oportuna presentación en el Parlamento de una proposición de Ley como vía para conseguir esta aspiración que, naturalmente, afecta de lleno al desarrollo universitario de Albacete, el Ministerio de Educación ha decidido afrontar la obligación de asumir esas necesidades, mediante la creación de una nueva Universidad que ha de quedar inserta dentro del marco regional.

Durante el actual mes de enero, el ministro de Educación y Ciencia ha manifestado públicamente su voluntad de acelerar la tramitación parlamentaria de la mencionada proposición de Ley y, ante esta noticia, los directores de los Centros Universitarios de Albacete, como parte directamente afectada por el desarrollo del proyecto, desean hacer pública su opinión sobre este tema —opinión que presumen absolutamente cualificada— ante el Gobierno, el Parlamento y la conciencia ciudadana, mediante el siguiente,

MANIFIESTO UNIVERSITARIO DE ALBACETE

1.º — La creación de una nueva Universidad es un hecho importantísimo, trascendental para el futuro de una comunidad. Consecuentemente con el rigor que exige la propia esencia de la institución, la Administración está obligada a asumir su diseño inspirándose en criterios de rigurosa objetividad, haciendo omisión de cualquier otro planteamiento que pueda corresponder a intereses localistas parciales que, aunque podrían ser legítimos, por su evidente frivolidad, son inaceptables a la hora de asumir la responsabilidad de la nueva implantación.

2.º — Nos parece rigurosamente objetivo que la nueva Universidad que se ha de crear, sólo se justifica para dar vida universitaria a la fracción del espacio castellano - manchego verdaderamente desasistido de esa institución educativa superior y como equipamiento

indispensable al servicio de la población en ella residente, no puede implantarse ignorando la distribución real de sus habitantes, sus futuros usuarios, y la situación de los núcleos funcionales de su organización territorial, las principales ciudades.

3.º — Comprendemos las dificultades derivadas de las circunstancias políticas, económicas y sociales que incidan en la actualidad sobre nuestra región, y los antecedentes históricos e inmediatos de la proposición de Ley, circunstancias, todas ellas, que condicionan fuertemente la adopción de decisiones que puedan ser unánimemente asumidas en la región.

4.º — No obstante, como parte legítimamente interesada, puesto que la nueva institución ha de encuadrarnos en su Claustro Universitario, y motivados ahora exclusivamente por una deontología pro-

fesional inexcusable y por un sincero afán constructivo, debemos manifestar nuestra opinión al respecto, señalando que el texto que se conoce de la proposición de Ley, como consecuencia obligada del procedimiento que le ha dado origen, adolece de suficientes deficiencias e inconsistentes enunciados, como para que debe ser mejorada y modificada casi totalmente, en las discusiones de la Comisión del Congreso de los Diputados.

En este sentido, las enmiendas presentadas al articulado en cuanto

se refieren a la creación de los Centros de la nueva Universidad carecen en absoluto de rigor que corresponda a un planteamiento que merezca llamarse universitario.

5.º — Anunciada la voluntad de apelación, es preciso, a la vez, que el Consejo de Regencia y a la Junta Nacional de Universidades, por su parte, con su autorización, descalifiquen el planteamiento que se ha propuesto de las enmiendas presentadas por la

FELICITACION AL GOBIERNO

6.º — Por nuestra parte, una vez asumido el propósito de crear una nueva Universidad, iniciativa por la que deseamos felicitar públicamente, estimamos necesario contribuir a ésta nazca con el óptimo posible de características favorables. En este caso debemos señalar que en función de los antecedentes históricos el problema puede aceptarse una dispersión de los Centros, que, por otra parte, consideramos ya viable. Pero, en cualquier caso, esta distribución de quedar fijada en unos límites mínimos y claramente de manera racional y estable.

La racionalidad en nuestra opinión impone en primer lugar: a) que se creen el menor número de «campus» y b) que se ubique lo más cerca del mayor contingente de usuarios inmediatos del manifiesto, que esos «campus» acogieran centros dedicados a especialidades afines.

Por su parte, la estabilidad aconseja que se evite la terminación de las agrupaciones del Centro de la región inicialmente para evitar futuras discusiones, en el seno de la nueva Universidad, sobre el emplazamiento de los Centros, cada vez que haya de considerarse la implantación de nuevas facultades y Escuelas, dentro de su deseable desarrollo posterior.

7.º — Para contribuir a concretar esa decisión que hemos estimado absolutamente indispensable y en virtud de los condicionamientos aducidos en el punto segundo de este escrito, hemos elaborado la propuesta que sigue, que ofrecemos a su vez a los señores legisladores y opinión pública como instrumento de trabajo y discusión como elemento para la reflexión, sobre el que aceptamos cualquier modificación contraria basada en argumentos racionales y rigurosamente objetivos, como corresponde en el seno de una institución universitaria, con la esperanza de que nos aconseje de su desestimación y sustitución por otra que pueda preentarse por la de mejores atributos.

RES NUCLEOS COMO MAXIMO

después, en las circunstancias actuales, consideramos la siguiente:

La nueva Universidad debe fijar la distribución de centros superiores como máximo en núcleos.

Cada núcleo o sesión de «campus» debe tener respectivamente los siguientes bloques de especialidades a nivel de Facultad.

1.º — Ciencias Físicas, Químicas, Matemáticas, Geológicas y Biológicas.

2.º — Filosofía y Letras, en todas sus ramas, y Bellas Artes.

3.º — Derecho, Económicas y Empresariales y Ciencias Aplicadas (Veterinaria, Farmacia, Medicina).

c) En este planteamiento, las Escuelas Técnicas Superiores, deben ser consideradas

exclusivamente como un segundo ciclo de las Escuelas Universitarias Técnicas, radicadas en la actualidad en diferentes ciudades de la región. Consideramos además que debe potenciarse al máximo el carácter politécnico en este tipo de centros por criterios de racionalidad en el uso de los medios humanos y materiales de los mismos dado que se trata de unas enseñanzas con un elevado coste por alumno y que afectan a un colectivo de estudiantes limitado.

Asimismo, los Colegios Universitarios que actualmente funcionan deberán ser asumidos como centros propios integrados en la nueva Universidad y dependientes de las nuevas Facultades, cuando éstas no se inauguren en la misma ciudad en que existe un Colegio Universitario.

f) Consideramos que los núcleos urbanos de Toledo y Guadalajara también merecen, por solidaridad regional, ver desarrolladas sus aspiraciones universitarias, pero por su proximidad y múltiples relaciones con Madrid, la respuesta a sus necesidades debe articularse a través de las Universidades Complutense y de Alcalá de Henares, respectivamente; en esa iniciativa y dirección manifestamos nuestra solidaridad inmediata y absoluto apoyo. En otro caso, estimamos que introducir esas legítimas aspiraciones suyas en el marco institucional de la nueva Universidad regional es hurtar a esta otra nascente institución y a un importante número de la población manchega, sus propias posibilidades futuras de desarrollo universitario en aquellas especialidades que se le asignaran y, al propio tiempo, lo que es mucho más grave y trascendente y que en absoluto podemos aceptar, hacer de esta nueva Universidad un ente definitivamente descohesionado. No queremos que el rector que nos presida en el futuro, cuando represente a esta comunidad universitaria ante el Estado o junto a otras Universidades, pueda sentirse vergonzante, como portavoz de una Universidad desintegrada y débil.

CONSIDERACIONES FINALES

Reiteramos que nuestra propuesta admite la discusión universitaria. Pero no aceptamos intromisiones de cualquier otro orden que no sean argumentos basados en criterios racionales y objetivos. Porque la creación de una Universidad es una empresa que no los admite. Y hacemos manifestación de colaborar con

quienes se nos indique para contribuir al diseño de una gran Universidad para los albacetenses y para su región, firmemente asentada, más fuerte y mejor dotada, para que pueda hacer frente con ilusión y uñas mínimas garantías de éxito al complejo próximo futuro que nos anuncia nuestra sociedad en transformación.

LLAMAMIENTO A AUTORIDADES Y POLITICOS

Por todo ello pedimos a las autoridades, a los parlamentarios, a los partidos políticos, a todas las instituciones sociales, económicas, culturales, a las asociaciones de cualquier índole que consideren nuestro manifiesto, lo asuman y lo defiendan donde proceda. Por ello les manifestamos públicamente nuestra gratitud, como albacetenses, como manchegos, y como universitarios, de la misma forma que anticipamos públicamente nuestro agradecimiento a todos los medios de comunicación de Albacete por el eficaz apoyo que están prestando a esta causa: Nuestro desarrollo universitario.

Albacete, a 28 de enero de 1982, festividad de Santo Tomás de Aquino.

Miguel Panadero Moya, director del Centro Universitario Superior de Albacete, Asociado a la Universidad Nacional de Educación a Distancia.

Francisco Martín de Sañtaolalla Mañas, director de la Escuela Universitaria Politécnica de Albacete.

Agustín Peiró Hurtado, director de la Escuela Universitaria de Formación del Profesorado de Egb. de Albacete.

Javier López Fando, director de la Escuela Universitaria de Enfermería de Albacete.

APTITUD DE LAS LOCALIDADES A

PROPONER

Por otra parte, la planificación de otras Escuelas Universitarias de especialidades inexistentes hoy en la región, y su ubicación futura, debe formularse en función de los requerimientos y proyección socioeconómica de la especialidad que se considere, así como de la aptitud de la localidad propuesta como sede para responder a esos requerimientos, y del mantenimiento de un equilibrio en el número de puestos escolares asignados a cada uno de los «campus» de la nueva Universidad.

EL RECTORADO EN ALBACETE

d) Consideramos que el emplazamiento óptimo del Rectorado de la nueva Universidad es Albacete, por su situación geográfica, por su infraestructura viaria y red de transportes regulares de viajeros que alcanzan, de un lado hasta Puertollano, y de otro, hasta Cuenca.

e) La puesta en funcionamiento de la nueva Universidad debe efectuarse gradualmente, incorporando en primer lugar a todos los centros universitarios que actualmente existen en las provincias de Ciudad Real, Cuenca y Albacete. Seguidamente, y en consecuencia con la

agrupación diseñada en el apartado b) anterior, se iniciarían otras actividades de nivel superior con la apertura de las siguientes Facultades y Escuelas Universitarias.

1.º — Facultad de Ciencias Geológicas, Facultad de Matemáticas y E. U. de Informática en Ciudad Real.

2.º — Facultad de Geografía e Historia, Facultad de Pedagogía, y E. U. de Idiomas, en Cuenca.

3.º — Facultad de Derecho, Facultad de Veterinaria, y E. U. de Empresariales, en Albacete.

El primer punto que se debe considerar es el de la necesidad de una reforma constitucional que permita la descentralización de las competencias y recursos. Esto implica una redistribución de las funciones entre los niveles de gobierno, pasando de un modelo centralizado a uno descentralizado. La reforma debe garantizar que los recursos económicos y humanos se asignen de manera equitativa y eficiente a los diferentes territorios, promoviendo así el desarrollo regional y la cohesión social.

CONDICIONES FINALES

Para que la reforma constitucional sea efectiva, es necesario establecer condiciones finales que aseguren su implementación. Estas condiciones deben incluir la creación de un organismo independiente encargado de supervisar el proceso de descentralización y de garantizar que se cumplan los principios de transparencia y rendición de cuentas. Además, es esencial que exista un diálogo constante entre los actores políticos involucrados, tanto a nivel nacional como regional, para resolver cualquier conflicto que pueda surgir durante el proceso.

EL CAMINO A AVANZAR Y POLÍTICAS

El camino a avanzar requiere la implementación de políticas claras y coherentes que orienten el desarrollo del país. Estas políticas deben estar basadas en evidencia y en los intereses de la ciudadanía. En particular, es necesario fortalecer el sector público, mejorar la calidad de los servicios públicos y promover la inversión en infraestructura y educación. Asimismo, es fundamental fomentar el emprendimiento y el sector privado, ya que son pilares esenciales para el crecimiento económico y la generación de empleo.

En conclusión, el proceso de reforma constitucional es un desafío complejo que requiere voluntad política, consenso y participación ciudadana. Solo a través de estos esfuerzos conjuntos podremos lograr un país más justo, democrático y desarrollado.

El primer punto que se debe considerar es el de la necesidad de una reforma constitucional que permita la descentralización de las competencias y recursos. Esto implica una redistribución de las funciones entre los niveles de gobierno, pasando de un modelo centralizado a uno descentralizado. La reforma debe garantizar que los recursos económicos y humanos se asignen de manera equitativa y eficiente a los diferentes territorios, promoviendo así el desarrollo regional y la cohesión social.

El primer punto que se debe considerar es el de la necesidad de una reforma constitucional que permita la descentralización de las competencias y recursos. Esto implica una redistribución de las funciones entre los niveles de gobierno, pasando de un modelo centralizado a uno descentralizado. La reforma debe garantizar que los recursos económicos y humanos se asignen de manera equitativa y eficiente a los diferentes territorios, promoviendo así el desarrollo regional y la cohesión social.

El primer punto que se debe considerar es el de la necesidad de una reforma constitucional que permita la descentralización de las competencias y recursos. Esto implica una redistribución de las funciones entre los niveles de gobierno, pasando de un modelo centralizado a uno descentralizado. La reforma debe garantizar que los recursos económicos y humanos se asignen de manera equitativa y eficiente a los diferentes territorios, promoviendo así el desarrollo regional y la cohesión social.

CONDICIONES FINALES

Para que la reforma constitucional sea efectiva, es necesario establecer condiciones finales que aseguren su implementación. Estas condiciones deben incluir la creación de un organismo independiente encargado de supervisar el proceso de descentralización y de garantizar que se cumplan los principios de transparencia y rendición de cuentas. Además, es esencial que exista un diálogo constante entre los actores políticos involucrados, tanto a nivel nacional como regional, para resolver cualquier conflicto que pueda surgir durante el proceso.

EL CAMINO A AVANZAR Y POLÍTICAS

El camino a avanzar requiere la implementación de políticas claras y coherentes que orienten el desarrollo del país. Estas políticas deben estar basadas en evidencia y en los intereses de la ciudadanía. En particular, es necesario fortalecer el sector público, mejorar la calidad de los servicios públicos y promover la inversión en infraestructura y educación. Asimismo, es fundamental fomentar el emprendimiento y el sector privado, ya que son pilares esenciales para el crecimiento económico y la generación de empleo.

En conclusión, el proceso de reforma constitucional es un desafío complejo que requiere voluntad política, consenso y participación ciudadana. Solo a través de estos esfuerzos conjuntos podremos lograr un país más justo, democrático y desarrollado.

El primer punto que se debe considerar es el de la necesidad de una reforma constitucional que permita la descentralización de las competencias y recursos. Esto implica una redistribución de las funciones entre los niveles de gobierno, pasando de un modelo centralizado a uno descentralizado. La reforma debe garantizar que los recursos económicos y humanos se asignen de manera equitativa y eficiente a los diferentes territorios, promoviendo así el desarrollo regional y la cohesión social.

El primer punto que se debe considerar es el de la necesidad de una reforma constitucional que permita la descentralización de las competencias y recursos. Esto implica una redistribución de las funciones entre los niveles de gobierno, pasando de un modelo centralizado a uno descentralizado. La reforma debe garantizar que los recursos económicos y humanos se asignen de manera equitativa y eficiente a los diferentes territorios, promoviendo así el desarrollo regional y la cohesión social.

“Ha sido un encuentro práctico”

(Guillermo García Moreno)

Encontramos en los vestuarios al presidente del Albacete Balompié, Guillermo García Moreno.

—Se pudo haber jugado mejor o peor, pero se ganó y eso es lo que importa a directivos y seguidores. ¿Puede decirnos del partido?

—El Albacete lo ha jugado a su manera; ha hecho el fútbol que ha creído conveniente y aunque ellos han marcado el gol, nadie puede negar de que el Albacete tuvo otras muchas ocasiones que no contabilizaron por mala suerte. No ha sido un encuentro bonito, pero sí práctico.

—El Albacete no marca goles y eso puede ser un defecto, ¿no?

—Posiblemente. Pero también tiene muy mala suerte. Se han perdido jugadas muy claras para haber terminado incluso goleando. Un gol o tres o cuatro puedo conseguir con el equipo al final.

—¿Cómo vio el presidente las manos de Villalba y Varo dentro de una u otra área?

—La mano de Villalba ha sido totalmente involuntaria. Salió a por el balón y le dio en la mano. La otra, la de Varo, ha sido para atajar la jugada en la que se quedaba solo Hernán. Ha sido un penalty clarísimo.

—¿Os satisface la victoria?

—Pues sí, claro. También imagino que se habrá marchado conforme toda la afición que acompañó al equipo. Los dos puntos que se ganaron al Jumilla eran importantísimos.

Tenía razón el presidente. Dos positivos siempre son importantes y más aún cuando sirven para establecer una diferencia de cuatro puntos sobre el Cieza, adversario más directo por el momento.

José Carlos: “Me encuentro muy contento y satisfecho”

José Carlos nos decía en la víspera del partido que le gustaría debutar en Tercera División con el Albacete, jugar los noventa minutos y conseguir una importante victoria en campo extraño. Todo lo consiguió el lateral, que nos desdijo lo más mínimo en el buen hacer de la línea defensiva del Albacete Balompié.

—¿Estuviste bien en tu debut, José Carlos?

—Creo que he estado a la altura de las circunstancias. Pienso que no estuve ni muy mal, ni muy bien.

—¿Te dio trabajo el extremo Ildelfonso?

—No lo marqué muy encima. El Jumilla cambiaba los extremos y nosotros teníamos que marcar por zonas. Por eso tuve que coger a varios.

—¿A qué se debía entonces tus cambios hacia la derecha?

—Cuando atacaba le seguía a todas partes, pero no siempre le tenía que cubrir.

—¿Notaste el cambio a la categoría superior?

—Se nota un poco. En Tercera División se juega mucho más suelto, aunque pueda parecer mentira. En preferente has de



estar más encima de los jugadores, seguirlos por todo el campo, al menos en la defensa.

—¿La victoria y el debut en categoría nacional es la mayor alegría de tu vida deportiva?

—Es a lo más que puede aspirar un jugador joven

de Albacete y si se consigue produce una gran satisfacción. Me encuentro muy contento y satisfecho.

—¿Esperas volver a jugar el próximo domingo?

—Espero que Nacho Bergara cuente conmigo.

—¿Cómo viste al Albacete?

—Lo he visto muy bien. Ha jugado sus bazas y ha sabido mantener estupendamente el resultado.

José Carlos estaba rebosando alegría. Era lógico y natural que así fuera. Debutar con tanto éxito en un equipo que está conceptuado como el mejor de la categoría y ganar en campo extraño no era para menos. En hora buena, José Carlos.

VSS Peletería Soler
 ALTA CONFECCION EN PELETERIA,
 NOVAK, ANTE Y NAPA
 CALLE AUTOVIA, 6 - TELEFONO 22 04 58
 POLIGONO INDUSTRIAL CAMPOLLANO
ALBACETE
 Venta exclusiva en esta dirección
 Abierto incluso sábados por la tarde.

Gimnasio ATHENEA
 gimnasia

 sauna
 clases especiales para niños
 concepción 10 teléfono 227139 albacete

Citroën presenta la nueva currante Dyane 6-400 Standard. Con un nivel de prestaciones por encima de su precio. Con más capacidad de carga

y más espacio interior que ninguna de su clase (475 Kgs. y 2.270 dm³). Y sin embargo consume 1 litro menos. Conserva las ventajas de la furgoneta Citroën de siempre y

añade detalles de acabado que la convierten en un auténtico turismo. Es la currante, dura y elegante. La única que puede llevarle el peso del negocio toda la vida.

La currante busca socio para llevarle el peso del negocio.

TODA LA VIDA.



475 Kgs. y 2.270 dm³
 La más barata del mercado.
 332.000 ptas. F.F.

CITROËN DYANE 6-400 STANDARD
 Currante, Dura y Elegante.

deportes

"El Albacete es el mejor equipo de la categoría" (Vargas)

Uno de los hombres que crearon peligro ante el marco de Villalba fue el extremo izquierda Vargas. En las escasísi-

mas ocasiones en que se zafó de su par intentó el disparo con potencia. Le abordamos en los vestuarios y le pre-

guntamos:

—¿Pudo haber llegado al fondo de la red aquel disparo tuyo de primeros minutos?

—Efectivamente. Fue una jugada que me llevé el balón con el tacón, lo controlé, disparé con la zurda y rematé a la misma cepa del poste. La trincó el portero justo, en la misma raya de gol. Fue una jugada bonita, que pudo ser un gol, pero así es el fútbol.

—¿El Jumilla estuvo bajo de juego y moral ante el Albacete?

—Sí. Llevamos cerca de dos meses pasando por una etapa bastante mala. El equipo juega bien, pero los resultados no acompañan. Entonces vamos todos de culo, con perdón.

—¿Hubiera vencido el Albacete a un Jumilla más entonado?

—Sabemos que el Albacete es el mejor equipo de la categoría, pero hoy estuvo bastante flojo. Puede que se conformara con ganar sólo por la mínima al Jumilla con ese gol que se han encontrado. Lo he visto conformista, pero tiene equipo para ganar a todos por bastantes goles de diferencia.

—¿A Vargas le defraudó el líder?

—No me defraudó. Yo esperaba mucho más porque allí, en Albacete, me asombró bastante y le catalogué como un equipo muy grande.

—¿El cero-uno es normal?

—Yo diría que lo justo hubiera sido un empate. El resultado es ya inamovible y hemos de admitirlo.

—Gracias, Vargas.

Regional Preferente

El Atlético Albacete venció al At. Lorquino (2-0)

El equipo visitante se presentó con diez jugadores



AT. ALBACETE. — (Foto Luis Miguel).

Ante aproximadamente un centenar de espectadores y en una mañana primaveral se enfrentaron el domingo el Atlético Albacete y el Atlético Lorquino, encuentro que terminó con el resultado de dos a cero a favor de los locales.

Dirigió el encuentro el colegiado de la comarcal de Elche, señor Montero Malagón que tuvo una actuación muy acertada llevando el encuentro por cauces deportivos y sin ninguna complicación. Solamente sacó una tarjeta al lateral derecho visitante por

agarrón a Pichán.

El Atlético inauguró el marcador a los tres minutos de juego como consecuencia de un perfecto centro del lateral Diego que remató fulminantemente a la red Angel de un precioso cabezazo. Dado que el Atlético Lorquino sólo había alineado a diez jugadores y que su desplazamiento había sido muy precipitado ya que llegaron un cuarto de hora antes del comienzo del partido, se esperaba que, por fin, los locales consiguieran una goleada sobre uno de los colistas, pero el principio fue engañoso y ya no se volvió a marcar hasta 5 minutos antes del descanso al realizar una perfecta jugada Pichán, la única que redondeó en todo el encuentro, con pase atrás mortal de necesidad que remató desde cerca el extremo Chema. Hasta entonces el Atlético se empecinó en un juego nervioso y por el centro que facilitaba la defensa de los mercedados visitantes los que incluso, además de defenderse con tranquilidad amagaron varios contraataques que hicieron que Félix tuviera que emplearse a fondo.

Tras el descanso y ya con dos a cero favorable que dejaba el partido sentenciado y cuando se esperaba que la goleada fuera abultada se demostró, una vez más, que al Atlético le faltó remate y en esta ocasión ambición ya que a pesar de su superioridad numérica no lanzó a mayores efectivos al ataque, sobre todo el go-

leador libero Soriano tuvo muy anclado al marcador a los tres minutos de juego como consecuencia de un perfecto centro del lateral Diego que remató fulminantemente a la red Angel de un precioso cabezazo. Dado que el Atlético Lorquino sólo había alineado a diez jugadores y que su desplazamiento había sido muy precipitado ya que llegaron un cuarto de hora antes del comienzo del partido, se esperaba que, por fin, los locales consiguieran una goleada sobre uno de los colistas, pero el principio fue engañoso y ya no se volvió a marcar hasta 5 minutos antes del descanso al realizar una perfecta jugada Pichán, la única que redondeó en todo el encuentro, con pase atrás mortal de necesidad que remató desde cerca el extremo Chema. Hasta entonces el Atlético se empecinó en un juego nervioso y por el centro que facilitaba la defensa de los mercedados visitantes los que incluso, además de defenderse con tranquilidad amagaron varios contraataques que hicieron que Félix tuviera que emplearse a fondo.

Los equipos se alinearon así: Atlético Albacete: Soriano, Diego, León, Manolo, Pichán, Aguirre, Ángel y Chema. Lorquino: Soriano, Diego, León, Manolo, Pichán, Aguirre, Ángel y Chema. Fue el encuentro que fue sustituido por la lluvia.

"El Albacete es un gran equipo" (Hernández)

Hernández, jugador ex-albacetense, defendía en esta ocasión los colores del Jumilla. Una infortunada jugada de Hernández establecería al término del tiempo reglamentario el definitivo cero-uno a favor del Albacete Balompié. El jugador, que fue sustituido, se encontraba consternado y nos decía:

—Ha sido un balón centrado de la parte derecha, que venía de cara y que podía haberlo detenido sin problemas. Me pegó en en espinilla y se coló por la escuadra.

—¿Fue una fatalidad?

—Sí, sí, eso se da con frecuencia en muchos partidos.

—¿Cuál fue la impresión que te causó el Albacete?

—El Albacete tiene un equipo que para sí quisieran tener muchos clubs de la Segunda División.

—¿El cero a uno marca la marcha del partido?

—No creo. Nosotros nos hemos defendido muy bien. Ellos han hecho jugadas de mucho peligro, pero el Albacete es un gran equipo.

—¿Mejor este Albacete que aquel otro en el que tú militaste?

—El primer año que yo fui a Albacete creo que no volverá a repetirse en la historia. Había una plantilla fenomenal.

—¿Por qué fuiste sustituido?

—Fue porque el Albacete salió jugando con sólo dos puntas y nuestro entrenador creyó conveniente cambiar un defensa por un delantero.

—¿Podrá el Jumilla mantenerse en la categoría tras esta derrota?

—Depende de nosotros y de los que puedan hacer los demás equipos, que hasta ahora vinieron jugando para nosotros.

—¿Algo que decir para la afición de Albacete?

—Enviar mis recuerdos y abrazos para aquella afición, en la que cuento con muchos amigos.

La verdad es que Hernández tuvo mala suerte. Pero nadie llegó a pensar mal del jugador jumillano, que hizo cuanto pudo por defender los colores del equipo mientras estuvo en el terreno.

SU COCHE DE OCASION A MITAD DE PRECIO

VISITE MERCADO DE OCASION HOY MISMO

AINCESA le ofrece coches de auténtica ocasión de todas las marcas y modelos, totalmente revisados.

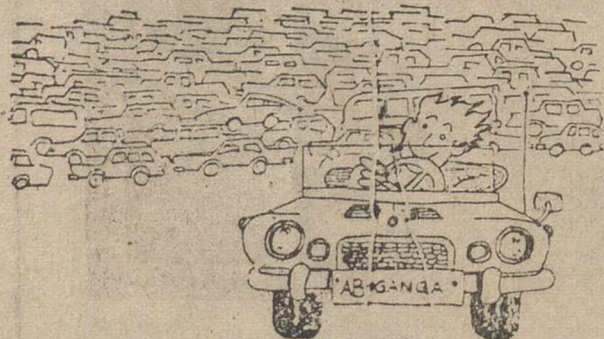

AINCESA.

Avda. Menéndez Pidal, 10
Telf.: 23 41 11 ALBACETE

...Y seguimos trabajando

ACADEMIA NOBEL

como el día de su fundación, hace 18 años

ACADEMIA NOBEL

con el rigor de un centro serio

ACADEMIA NOBEL

pero con el tacto que requiere cada caso particular

ACADEMIA NOBEL

Latín, Griego, Matemáticas, Física, Química, Inglés, Francés TODOS LOS NIVELES.

Concepción, 6-2.º izqda.

Teléfono 22 35 41

Consultas e inscripciones de 9 de la mañana a 10 de la noche.

EN DEFENSA DE LOS INTERESES DE ALBACETE Y LA PROVINCIA. SUSCRIBASE «LA VOZ DE ALBACETE»

deportes

Villarrobledo, 3; Yeclano, 2

Se rondó la goleada y, al final... apuros (Guzmán (2) y Losa, autores de los goles)

VILLARROBLEDO. (Especial, J. M. Allite).

Alineaciones: VILLARROBLEDO: Andrés (2), Marín (2), Nino (1), Guillermo (2), Angel (1), Miki (1), Manrique (2), Díaz (2), Guzmán (2), Monescillo (1) y Riego (1).

Sustituciones: Minuto 25, primera parte, Losa (1), por Miki. Minuto 30, segunda parte, Vicente (s/c), por Guzmán.

YECLANO: Camarero (0), Fede (1), López Botella (1), Leflet (0), Bollerero (1), Canós (1), Gestoso (0), Juan (1), Morales (1), Gori (0) y Villaescusa (0).

Sustituciones: Partido (1), por Morales; Juanito (1), por Juan.

Arbitro: Colegiado Amor Béjar (0), que tuvo una tarde muy desafortunada, en la que no quedaron satisfechos ni visitantes ni locales, por sus continuos errores, siendo más perjudicado el equipo local.

Incidencias:

Tarde espléndida en el Campo de la Virgen, con temperatura casi primaveral. Entrada aparentemente normal, aunque al final la taquilla no registrase los ingresos de otras tardes. La recaudación osciló sobre las 250.000 pesetas siendo lo habitual las 300.000 pesetas.

Tarjetas:

Villarrobledo: Amariñas, Monescillo, Nino y Guillermo.

Yeclano: Juan, Gori y el entrenador Luiche.

Goles:

1-0. Minuto dos y medio. Guzmán cabecea espléndidamente y a placer un centro medido de Guillermo.

2-0. Manrique pasa a Guzmán y sin dudar un segundo en un tiro raso, sobre el poste derecho, consigue el segundo gol, en el minuto 7.

3-0. Minuto 60. Losa tras varios regates y en un centro servido por Manrique, sube al marcador el tercer gol.

3-1. En su afán de despeje de un balón la defensa del Villarrobledo choca con un delantero del Yeclano que remata sin complicaciones, desconcertando a Andrés. Era el minuto 70.

3-2. Penalty bastante dudoso, que transforma López Botella en resultado definitivo en el minuto 78.

Comentario:

Partido en el que el conjunto local impuso su autoridad sobre el terreno de juego, realizando en los veinte primeros minutos un juego de gran calidad.

Entusiasmó al público la acertada alineación de Aurelio, que formó un grupo compacto en el que existió una gran compenetración de juego.

Fue por el minuto 20 cuando bajó la tónica del juego de los locales, sabiendo aprovecharse el Yeclano para poner en apuros la meta roblense.

La afición, conforme iban transcurriendo los minutos, veía a su equipo perder las fuerzas con las que salió al terreno de juego, en una tarde en la que apenas

transcurridos los diez primeros minutos ofrecía un panorama auténticamente goleador ante un Yeclano boquiabierto en los veinte primeros minutos de juego.

VESTUARIOS

AURELIO: «El árbitro nos ha perjudicado en casi todas sus acciones»

El entrenador del conjunto local mostró su gran disconformidad por la actuación del colegiado, el cual a su juicio pitó a su equipo un penalty bastante imaginario.

Las tarjetas a Monescillo y Nino graves problemas para los próximos enfrentamientos.

LUCHE: «El Villarrobledo es el segundo mejor equipo del grupo»

«El Villarrobledo es un conjunto compacto en el que existe una gran compenetración por parte de todos sus jugadores, convirtiéndose así en el segundo mejor equipo de nuestro grupo.

Hemos aprovechado varios fallos de la defensa y en uno de ellos hemos conseguido un gol, y el segundo gol de penalty que a mi juicio ha sido bastante justo...

Santomera, 1; Almansa, 1

Los almanseños, para arriba

SANTOMERA. (Servicio especial). — El Almanza ha conseguido un valioso empate a un tanto, en partido correspondiente a la regional preferente, contra un Santomera que ha luchado mucho, aunque infructuosamente, por la victoria. El equipo almanseño ha demostrado estar en buen momento de juego y moral, y no es de extrañar que de mantenerse en estas circunstancias, muy pronto recuperará un puesto entre los aspirantes al ascenso.

ARBITRO Y ALINEACIONES

Dirigió el encuentro el colegiado de la comarcal cartagenera Cayuela, que tuvo una actuación discreta, enseñando tarjetas amarillas a los jugadores locales Alcaraz, Irlés y Sarabia y al visitante, Trasante.

Las alineaciones que presentaron los equipos fueron:

Santomera: Campillo; Reina, Félix, Samper; Irlés, Alcaraz; Juan Jesús, Marín (Jarra), Quintana I, Quintana II Paco y Sarabia.

Almansa: Cristóbal; Cesáreo, Trasante, Cisneros; Baos, Javi; Berto (Tino), Septiem, Luis, Navalón y Molina (Mateo).

GOLES

El gol local se marcaba en el minuto 14 de juego, obra de Quintana.

El tanto almanseño, que suponía el empate, se producía en el segundo período, por mediación de Berto, culminando una jugada de Navalón.

ESPLENDIDO EL ALMANSA

El conjunto almanseño realizó en líneas generales un buen partido de manera especial en el segundo tiempo, en el que todas sus líneas funcionaron espléndidamente, creando muchas ocasiones de peligro ante la meta local, siendo el portero Campillo una de las figuras más destacadas del Santomera, ya que evitó la derrota en varias jugadas decisivas.

JUVENILES

No pudo el Atlético con el Santomera (0-0)

La huida masiva de aficionados a Jumilla para ver al Albacete y el haber cambiado el partido a una hora que no es la habitual de los juveniles, hizo que el domingo por la tarde fuera menos público del habitual a ver a los chavales de Sebas.

El partido fue sin duda uno de los peores que ha jugado esta temporada el Atlético y además fue ante uno de los rivales de menos entidad, un equipo el Santomera que va clasificado por la cola y que no aporta a su juego ninguna calidad técnica ni individual ni colectivamente, solamente entusiasmo y muchas ganas de correr. Casi todo el partido se desarrolló en un esfuerzo en el centro del campo para evitar el juego del contrario cosa que consiguieron ambos conjuntos ya que se puede contar con los dedos de las manos las veces que los dos conjuntos tiraron el marco contrario.

Con el resultado de empate a cero terminó la primera parte y todos esperábamos que en la segunda mitad el Atlético Albacete se impusiera rotundamente sobre



su débil rival, pero si es cierto que el dominio en esta segunda mitad se hizo más agobiante también es cierto que la cobertura murciana evitó con una buena colocación el peligro para su portería. A ello contribuyó el juego deslabazado de los chicos de Sebas que carecieron de precisión en la entrega y abusaron de individualismo en sus acciones por lo que nunca llegaron con ventaja en ata-

que y apenas remataron a gol.

Lo más divertido del encuentro fue el arbitraje que estuvo a tono con el partido es decir lleno de errores si bien hay que decir que el juez del encuentro no influyó en el resultado. Amonestó al entrenador local Sebas.

El Atlético Albacete sacó la siguiente alineación: Julio; Rubio, Alfonso, Serrano, Poveda;

Alejandro, Luján, Torrecillas; Reli, Pedro y Cano. A los diez minutos de la segunda parte Pedro y Torrecillas fueron sustituidos por Gregorio y Julio. En esta alineación alitética se echaron de menos titulares como Jorge, Villaescusa, Jesús y Lalo, ausencias que rompieron el habitual funcionamiento del equipo del que únicamente cabe destacar al lateral Alfonso.

LIBERO

COOPERATIVA DE VIVIENDAS PARA EMPLEADOS E IMPOSITORES

CAJA DE AHORROS DE ALBACETE

VISITA PISO PILOTO

MARTES, MIERCOLES Y SABADOS

Mañanas: De 11 a 2

Tardes: De 5 a 8

EDIFICIO «CHINCHILLA»
Polígono Parque-Sur
Calle: Cuenca

deportes

El Palmar, 1; Hellín, 2

GRAN ACTUACION HELLINERA

EL PALMAR. (Servicio especial).— Fue conflictivo, en cierto modo, la llegada de los expedicionarios al recinto deportivo en donde se iba a disputar el encuentro entre el Palmar y el Hellín. Los dirigentes del equipo local tomaron la decisión de que abandonar el campo los expedicionarios y más tarde obligaron a pasarse por taquilla a los directivos del Hellín, detalle poco corriente y que dice muy poca cosa en favor de la directiva del equipo culista, máxime cuando en Hellín suelen abrirse las puertas de par en par a los directivos visitantes.

Dirigió el partido el colgado murciano Sr. Alcaladejo Pérez. Tuvo siempre inclinación a favor de los locales perjudicando a los manchegos, quienes pudieron haber conseguido un tanteo más claro. A sus órdenes, los equipos formaron así:

PALMAR: Santiago; Albuquerque, Andrés, Nicolás (Emilio); Huertas, Antonio Luis; Muñoz, Lico, Lorente, Pablo y Julián.

HELLIN: Ovalle; Valero, Nin, Madrona; Marín, Cazo; Molina, Tito, Morcillo (Juan), Antón (Suso) y Abel.

Los goles se marcaron de la siguiente manera: Se inauguró el marcador a la salida en falso de Ovalle, remató Lico a la red. Era el minuto

doce. El empate lo materializarían los hellineros en el minuto veintidós, en fuerte disparo de Abel.

El gol de la victoria hellinera se originaría en el minuto cincuenta y siete, en jugada de Abel por el centro, con remate final de Tito.

El dominio fue alterno durante toda la primera parte. Si bien los hellineros demostraron más aplomo y sentido posicional en el campo. Luego, en la continuación, se imponía el Hellín a base de ofrecer un juego muy brioso, superando la táctica de mareaje que imponía a sus hombres los titulares del Palmar.

CARCELES MANZANARES DIRIGIRA EL ALBACETE-PINATAR

Aguilas - Jumilla, Gil Mira.

ALBACETE - Pinatar, Carceles Manzanares.

Caravaca - Orihuela, Brutón de Arce.

Olimpico - Eldense, Candela Estevez.

Ilicitano - Almoradí, Carceles Gómez.

Torre Pacheco - Mollinense, Sánchez Jerez.

Callosa - Imperial, Ferrer Brufal.

Torre Vieja - Muleño, Fuche Gallart.

Horadada - VILLARRROBLEDO, Martínez Santiago.

Yeclano - Cieza, Gómez López.

LOS DIAS 4 Y 11 PROXIMOS

MAZARRON - ALBACETE, ELIMINATORIA DEL TORNEO REGIONAL DE AFICIONADOS

En los locales de la Federación Territorial Murciana de Fútbol se celebró el sorteo de los partidos de ida de la tercera eliminatoria de la Copa Regional de Aficionados sub - veintitrés. El emparejamiento de los equipos que continúan disputando esta

competición quedó de la siguiente manera:

Cieza - Olimpico, Mazarrón - ALBACETE BALOMPIE y Molinense - Cartagena.

Quedó exento el Torrealagüera y las fechas señaladas son las de los días 4 y 11, respectivamente, del presente mes.

EMPRESA MULTINACIONAL

Precisa

COLABORADOR DE COBROS

ZONA: ALICANTE, ALBACETE, MURCIA Y CARTAGENA.

REQUERIMOS:

- Persona dedicada al Cobro.
- Posea vehículo propio.
- Disponibilidad inmediata.
- Referencias.

OFRECEMOS:

- Comisiones elevadas.
- Primas.
- Animación por la Empresa.
- Contrato Mercantil.
- Valoración conocimientos Jurídicos.

Interesados escribir con Curriculum vitae a SOFABAN, S.A., c/ Gran Vía de Las Cortes Catalanas, 594 s/ ático. Barcelona-7. Se contestarán todas las cartas.

Un gran éxito del atletismo albacetense

CONSTANTINO ESPARCIA, SEGUNDO EN EL CROSS DE LASARTE

Lo decíamos a finales de la pasada semana con ocasión de su brillante actuación del atleta albacetense en el Campeonato de España por Clubs, colaborando muy de veras al tercer puesto logrado por su flamante club, Tierras Almería, siendo el mejor clasificado del mismo y tercero en la clasificación individual precisamente ante hombres muy importantes del cross español.

Aldabonazo, muy fuerte por cierto, que acaba de repetirse nada menos que en el internacional Cross de Lasarte, en su XXVII edición, con destacadísima participación. Renombrados atletas de seis países, británicos de Escocia e Inglaterra, etíopes, portugueses, mexicanos y, por supuestos españoles. Un crecido número de auténticas figuras de esta especialidad deportiva en prueba de gran renombre internacional como es esta de San Sebastián, en la que Esparcia ya participó en la anterior edición clasificándose en sexta posición. Pero en la del presente año, disputada el domingo, Constantino Esparcia ha rayado mucho más alto al conseguir nada menos que el segundo puesto en la clasificación general, lo que le sitúa en primerísimo plano a nivel internacional habida cuenta de las auténticas figuras que en esa importantísima competición guipuzcoana ganada por un atleta etíope, entraron detrás de él.

Nuestro entusiasta Constantino Esparcia, segundo en la general y primero de los españoles en el Cross de Lasarte, acaba de dar fuerte y sonoro aldabonazo a todos los niveles. Sin duda alguna su consagración definitiva como firme y principalísimo puntal dentro del cross español. Triunfo que muy de veras nos alegra y que con enorme satisfacción resaltamos al mismo tiempo que felicitamos al gran Esparcia, un albacetense que está triunfando por méritos propios lejos de Albacete.

OILIME

PRIMERA REGIONAL

	J.	G.	E.	P.	F.	C.	P.
La Copa	18	11	3	4	33	18	25 + 9
La Roda	18	11	2	5	38	20	24 + 6
Bullense	18	10	3	5	29	17	23 + 5
Javalí	18	10	2	6	39	22	22 + 2
Cotillas	18	10	2	6	24	18	22 + 4
Moratalla	18	9	3	6	38	23	21 + 3
Tobarra	18	7	6	5	29	23	20 + 4
La Gineta	18	8	4	6	23	25	20 + 4
At. Cieza	18	6	5	7	21	22	17 - 3
I. Bonete	18	7	2	9	25	23	16 - 4
Ceuti	18	6	3	9	26	30	15 - 1
La Alberca	18	5	5	8	26	32	15 - 1
Lorquí	17	6	3	8	18	27	15 - 3
Tarazona	18	6	2	10	26	36	14 - 6
Jr. Hellín	17	5	3	9	16	26	13 - 3
Blanca	18	5	2	11	18	49	12 - 6
Levante Ñora	18	3	4	11	15	33	10 - 8

SEGUNDA REGIONAL

	J.	G.	E.	P.	F.	C.	P.
Barrax	11	7	2	2	27	9	16 + 6
Villarrobledo P.	11	7	2	2	28	18	16 + 4
Balazote	11	7	1	3	20	16	15 + 5
Valdeganga	11	5	4	2	26	17	14 + 2
Benitense	11	7	0	4	27	28	14 + 2
Munera	11	5	0	6	24	21	10 - 2
At. Madrigueras	11	4	2	5	16	21	10 - 2
Mahora	11	4	1	6	14	19	9 - 1
Villamalea	11	3	2	6	17	22	8 - 2
Minaya	11	2	3	6	17	23	7 - 3
Alto Júcar	11	2	3	6	12	25	7 - 4
La Roda	11	1	4	5	19	30	6 - 4

Bullense, 1; La Roda, 1

VALIOSO EMPATE

LA RODA (De nuestro corresponsal, Plaza).— La Roda empató a un tanto en Bullas, en partido correspondiente a la primera regional. La Roda había despertado gran expectación, haciendo un recorrido una banda de música y asistiendo numeroso público dentro de un ambiente correctísimo. El bando rodense realizó un buen partido, adelantándose en el marcador durante el segundo tiempo, por mediación de Olivares. Empató el equipo lo-

cal faltando siete minutos para el final, en jugada desafortunada guardameta rodense que se le escapó el balón cuando lo tenía en el portillo. El equipo rodense ganó así: Bezares, Miguel, Ginés, Rosalencia; Peña, Arsenio, Arturo y res. Faltando dos minutos salió Aranda por res.

PROMOFISA, empresa dedicada a la comercialización de valores filatélicos, precisa abrir la plaza de:

DELEGADO

para la provincia de ALBACETE

Exigencias y perfil del candidato:

- El Delegado que pretendemos deberá poseer un alto grado de preparación y nivel profesional, así como aportar inmejorables referencias.
- Siendo su función principal organizar y administrar la zona asignada, deberá aportar experiencia en organización de servicios y venta de intangibles, valorando la aportación de dicha organización.

Ofrecimientos:

- Exclusiva de actuación dentro de la zona asignada.
- Se le ofrecerá la asistencia y apoyo requerida, pero dentro de un amplio margen de iniciativa propia.
- Se integrará, de forma inmediata, en el Departamento Comercial de la Empresa.
- Su vinculación podrá complementarse con una participación accionaria, y una posible integración al Consejo de Administración de la Sociedad.

Aquellas personas que reúnan las condiciones enumeradas, deberán remitirnos curriculum al Apartado de Correos 5.360 de Barcelona, a fin de estudiar las distintas ofertas, mantener una posterior entrevista, a nivel de Dirección General. Se guarda la más absoluta reserva. (Inem AB/15.895).

Exema. Diputación Provincial de Albacete - ANUNCIO -

Aprobadas por la Comisión de Gobierno de esta Diputación las normas técnicas para la ejecución de los proyectos de obras incluidas en el Plan de 1982, se acuerda encargar la elaboración de los mismos a técnicos con domicilio en esta provincia, ajenos a la Diputación.

Los pliegos de condiciones técnicas y relación de proyectos a realizar figurarán en la Oficina de Cooperación de esta Diputación Provincial, donde podrán ser examinados los técnicos interesados. El plazo de presentación de propuestas finaliza el próximo día 6 de febrero.

Albacete, 22 de enero de 1982. EL PRESIDENTE

deportes

RESULTADOS DE LA JORNADA DEL DOMINGO

PRIMERA

Levante, 1; Almería, 0

SEGUNDA "B" (I)

Osasuna, 3; Español, 0
Ath. Bilbao, 1; Valencia, 0
Real Madrid, 3; Zaragoza, 0
Betis, 1; Hércules, 2
Cádiz, 2; Sevilla, 0
Las Palmas, 1; At. Madrid, 2
Gijón, 2; Real Sociedad, 3
Castellón, 0; Santander, 0
Barcelona, 3; Valladolid, 1

SEGUNDA

Sabadell, 1; Rayo Vallecano, 0
Coruña, 1; Oviedo, 1
Celta, 4; Murcia, 1
At. Madrileño, 0; Linares, 0
Málaga, 1; Córdoba, 1
Alavés, 2; Castilla, 1
Elche, 2; Getafe, 0
Salamanca, 2; Mallorca, 0
Burgos, 1; Huelva, 0

SEGUNDA "B" (II)

Tarrasa, 1; Vall de Uxó, 0
Tarragona, 1; Ibiza, 0
Granada, 1; Las Palmas At., 0
Ceuta, 2; San Fernando, 0
Badajoz, 0; Jerez, 1
Jaén, 3; Antequerano, 0
Cartagena, 1; Andorra, 2
Lorca, 3; Reus, 0
Algeciras, 1; Calvo Sotelo, 0
Torrejón, 3; Portuense, 0

TERCERA (XIII)

Jumilla, 0; Albacete, 1
Pinatar, 1; Caravaca, 1
Orihuela, 2; Totana, 0
Eldense, 2; Illicitano, 0
Almoradí, 1; Torre Pacheco, 3
Molinense, 3; Callosa, 3
Imperial, 1; Torrevieja, 1
At. Muleño, 1; Horadada, 3
Villarrobledo, 3; Yecla, 2
Cieza, 1; Aguilas, 0

LA QUINIELA PREMIADA

Osasuna - Español 1
Ath. Bilbao - Valencia 1
R. Madrid - Zaragoza 1
Betis - Hércules 2

Cádiz - Sevilla 1
Gijón - R. Sociedad 2
Castellón - Santander X
Barcelona - Valladolid 1

Coruña - Oviedo X
Celta - Murcia 1
Málaga - Córdoba X

Alavés - Castilla 1
Burgos - Huelva 1
Levante - Almería 1

FINALIZADO EL ESCRUTINIO

MADRID, 1 (Efe).— Escrutinio del Patronato de Apuestas Múltiples Deportivas Benéficas, correspondiente a la vigésima segunda jornada.

La recaudación ascendió a: 1.434.446.320 pesetas.

55 por ciento de premios sobre recaudación: 788.956.476 pesetas.

262.985.492 pesetas a repartir entre premios de primera categoría con 14 aciertos (provisionalmente 181 columnas a 1.452.959 pesetas cada una).

262.985.492 pesetas a repartir entre premios de segunda categoría con 13 aciertos (provisionalmente 6.632 columnas a 39.654 pesetas cada una).

262.985.492 pesetas a repartir entre premios de tercera categoría con 12 aciertos (provisionalmente 98.958 columnas a 2.658 pesetas cada una).

Clasificaciones

PRIMERA DIVISION

	J.	G.	E.	P.	F.	C.	P.
Real Madrid	22	15	3	4	42	20	33 + 9
Barcelona	22	14	4	4	57	21	32 + 10
R. Sociedad	22	13	5	4	40	22	31 + 11
Ath. Bilbao	22	12	2	8	37	25	26 + 2
Betis	22	10	3	9	30	23	23 - 1
Valencia	22	10	3	9	32	30	23 + 1
Zaragoza	22	9	5	8	29	33	23 + 1
Osasuna	22	10	2	10	26	27	22 - 2
At. Madrid	22	10	1	11	24	24	21 + 1
Santander	22	8	5	9	28	34	21 + 1
Español	22	9	2	11	30	33	20 - 2
Gijón	22	7	6	9	23	28	20 - 2
Cádiz	22	9	2	11	21	29	20 - 4
Valladolid	22	7	6	9	25	38	20 - 2
Sevilla	22	7	4	11	25	30	18 - 2
Las Palmas	22	7	4	11	29	38	18 - 4
Hércules	22	7	2	13	28	36	16 - 4
Castellón	22	2	5	15	19	54	9 - 13

SEGUNDA DIVISION (A)

	J.	G.	E.	P.	F.	C.	P.
Málaga	22	13	7	2	38	17	33 + 9
Salamanca	22	14	3	5	42	14	31 + 9
Celta	22	12	6	4	46	22	30 + 6
Elche	22	12	6	4	30	16	30 + 6
Burgos	22	10	7	5	29	20	27 + 5
Sabadell	22	9	7	6	31	30	25 + 1
Murcia	22	9	6	7	30	25	24 + 4
Coruña	22	7	8	7	24	25	22 - 2
R. Vallecano	22	7	7	8	20	22	21 - 1
Mallorca	21	7	6	8	24	25	20
Castilla	22	5	10	7	24	27	20
Oviedo	22	7	6	9	22	30	20 - 2
Linares	22	6	7	9	20	33	19 - 1
Alavés	22	6	5	11	22	28	17 - 7
Córdoba	22	3	11	8	20	31	17 - 3
Huelva	22	5	7	10	15	23	17 - 3
Levante	22	6	5	11	19	40	17 - 5
Almería	21	5	10	6	14	16	16
At. Madrileño	22	3	10	9	22	30	16 - 8
Getafe	22	3	6	13	24	42	12 - 8

TERCERA DIVISION (Grupo XIII)

	J.	G.	E.	P.	F.	C.	P.
ALBACETE	22	16	5	1	49	10	37 + 15
Orihuela	22	13	7	2	46	10	33 + 9
Cieza	22	13	7	2	40	18	33 + 11
Eldense	22	10	8	4	27	19	28 + 4
Villarrobledo	22	10	7	5	33	24	27 + 5
Horadada	22	9	8	5	28	23	26 + 6
Torre Vieja	22	9	7	6	33	25	25 + 5
Pinatar	22	8	8	6	24	17	24
T. Pacheco	22	9	6	7	25	32	24 + 4
Molinense	22	8	7	7	30	28	23 - 1
Aguilas	22	10	2	10	30	35	22
Yeclano	22	7	6	9	39	28	20
O. Totana	21	8	4	9	26	24	20
Caravaca	22	5	9	5	25	25	19 - 3
Illicitano	22	6	6	10	29	34	18 - 2
Muleño	22	6	4	12	23	37	16 - 6
Jumilla	21	6	2	13	21	35	14 - 8
Imperial	22	5	2	15	31	52	12 - 12
Almoradí	22	4	2	16	21	56	10 - 14
Callosa	22	1	5	16	11	61	7 - 13

PREFERENTE MURCIANA

	J.	G.	E.	P.	F.	C.	P.
Alcantarilla	22	13	6	3	38	19	32 + 8
Huercaleense	22	11	6	5	35	18	30 + 6
Lumbreras	22	14	1	8	35	25	29 + 7
Mazarrón	22	11	6	5	39	26	28 + 4
Hellín	22	11	5	6	39	21	27 + 5
Santomera	22	10	6	6	23	17	26 + 4
Almansa	22	10	4	8	46	35	24 + 4
At. Albacete	22	10	3	9	30	26	23 + 1
Archena	22	7	8	7	30	27	22 - 2
Bala Azul	22	8	5	9	31	31	21 + 1
Naval	22	9	3	10	24	24	21 + 1
Abarán	22	9	3	10	26	30	21 - 1
Espinardo	22	7	7	8	25	27	21 + 1
Minera	22	7	6	9	35	31	20
Cehegin	22	7	5	10	29	33	19 - 5
Madrigueras	22	7	4	11	27	18	18 - 2
Torreagüera	22	7	4	11	24	28	18 - 4
Calasparra	22	5	5	12	18	46	15 - 9
At. Lorquino	22	7	0	15	22	50	12 - 8
Palmar	22	3	5	14	19	44	11 - 11

CAMPEONATO AFICIONADOS

RESULTADOS

GRUPO I

Donantes, 7; Pucherete, 0
Oeste, 1; Disquería, 6
Aguasol, 1; Fontanilla, 4
B. Yeira, 0; Skroner, 4
At. Aviación, 1; M. César, 3

CLASIFICACION

	J.	G.	E.	P.	F.	C.	P.
Donantes	15	13	2	0	65	9	28 + 12
Skroner	15	9	2	4	42	19	20 + 8
Disquería	15	9	1	5	42	24	19 + 5
At. Aviación	13	7	4	2	41	18	18 + 6
Pucherete	15	6	5	4	28	38	17 + 1
M. César	14	7	2	5	31	19	16 + 2
D. Naga	13	6	3	4	32	12	15 + 1
B. Yeira	14	4	2	8	23	43	10 - 4
Fontanilla	15	5	1	9	26	52	10 - 5
Aguasol	13	1	0	12	15	42	2 - 10
Oeste (1)	14	0	0	14	9	67	0 - 16

(1) Figura con 2 puntos menos por sanción del Comité.

GRUPO II

Eison, 1; Palomí, 3
California 22, 0; Hospital, 9
Rotonda, 3; Chocolates, 0
M. Rosa, 11; Aeromundo 0
D. Diana, 4; Tinajeros, 1
Santa Ana, 2; San Pedro, 8

CLASIFICACION

	J.	G.	E.	P.	F.	C.	P.
M. Rosa	16	14	1	1	91	9	29 + 13
Hospital	16	11	3	2	60	17	25 + 10
Rotonda	15	11	1	3	45	17	23 + 9
S. Pedro	16	11	1	4	56	23	23 + 7
Eison	15	7	2	6	26	29	16
D. Diana	16	7	2	7	29	36	16
Chocolates	15	6	3	6	37	27	15
Palomí	16	5	3	8	24	28	13 - 1
California 22	15	5	1	9	17	33	11 - 3
Tinajeros	15	2	2	11	24	75	6 - 8
Aeromundo	15	1	3	11	11	50	5 - 9
S. Ana (1)	16	1	0	15	22	91	2 - 12

(1) Figura con 2 puntos menos por sanción del Comité.

Campeonato de Fútbol Interbarrios

RESULTADOS

L. Verada, 1; O. Mortero, 2
Polígono 600, 0; Hospital, 13
Buen Pastor, 2; Salobral, 6
Santa Ana, 3; Masaccio, 1
San Pedro, 3; C. Mancha, 5
At. Aviación, 5; El Pilar, 4
Pedro Lamata, 4; Juventudes, 4
Imperial 8; Pozo Cañada, 2
H. Falcó, 1; San Pablo, 4
Tinajeros, 1; At. Rambla, 0

CLASIFICACION

	J.	G.	E.	P.	F.	C.	P.
Hospital	11	11	0	0	83	2	22 + 14
C. Mancha	10	9	0	1	51	14	18 + 8
O. Mortero	10	9	0	1	36	13	18 + 8
L. Verada	11	9	0	2	59	10	18 + 6
Imperial	10	8	1	1	52	18	17 + 5
San Pablo	10	7	0	3	40	18	14 + 4
At. Aviación	11	7	0	4	45	28	14 + 2
El Pilar	11	6	1	4	30	22	13 + 3
Juventudes	11	4	3	4	28	41	11 + 1
Pozo Cañada	10	5	1	4	22	31	11 - 1
Tinajeros	10	4	1	5	20	29	9 - 1
San Pedro	10	3	1	6	25	32	7 - 3
At. Rambla	11	2	3	6	19	45	7 - 3
P. Lamata	11	2	3	6	23	54	7 - 5
Masaccio	10	2	2	6	10	20	6 - 4
Buen Pastor	10	2	0	8	14	32	4 - 6
Salobral	11	1	1	9	19	52	3 - 5
H. Falcó (1)	10	2	1	7	17	33	2 - 3
S. Ana (2)	11	2	0	9	12	49	2 - 8
Polígono 600	11	0	2	9	12	69	2 - 10

(1) Figura con 3 puntos menos por sanción del Comité.

(2) Figura con 2 puntos menos por sanción del Comité.

Otras informaciones

Ruiz Risueño regresó de Roma

El senador albacense pronunció una conferencia sobre las autonomías

LA EXPERIENCIA ESPAÑOLA SERA UTILIZADA EN EL MERCADO COMUN



El senador ucedista de Albacete y director general de Cooperación con los Regímenes Autonómicos, Francisco Ruiz Risueño ha regresado de Roma donde tomó parte en una conferencia sobre la experiencia española que se celebró en el Instituto de Estudios sobre las Regiones, en colaboración con el Instituto de Ciencias Administrativas, ambos organismos italianos.

En esta conferencia, que se prolongó durante los días tomaron parte representantes de los escuadras de los países miembros de la Comunidad Económica Europea, siendo invitada España, que estuvo representada por el político albaceteño.

Se hizo un análisis sobre el sistema regional en Estados Unidos y los países miembros de la Cee, siendo el tema de estudio que llevó a organizar tal acto el problema de distribución del Fondo de Desarrollo Europeo, cuya finalidad es intentar paliar la diferencia económica entre las distintas zonas regionales de los distintos miembros de la Comunidad.

El problema fundamental existente es encontrar la fórmula —nos dijo el señor Ruiz Risueño— más adecuada para establecer los criterios de valoración para la distribución de este fondo. El principal dilema existente está en que los interlocutores son los decididos para decidir la parte del fondo que debe corresponder a una determinada región. Hay quien opina que sea el estado central con la Cee y quien considera que debe ser la propia región con la Cee. Yo expongo cuál es la fórmula que se viene utilizando en España del Fondo Nacional para las regiones que lógicamente no

¿PUEDE TRABAJAR EN SU CASA
Gane 9.000 pts. semanales trabajando, sea hombre o mujer. Le damos trabajo asegurado, le facilitamos la máquina y le enseñamos gratis. Visítenos.
JUMALTO
Hernán Cortés 1. Tienda
ALBACETE

TOROS

Oreja para Dámaso González en Armenia (Colombia)

ARMENIA (Colombia), 1. (Efe). — Con plaza llena y ganado de «Hernán Gutiérrez» se celebró ayer la tercera corrida de la temporada de Armenia, una de las más importantes de Colombia.

Dámaso González, con su primero, peligroso y manso, estuvo valiente y bien colocado. Ova-

ción. Al cuarto le efectuó la mejor faena, hasta ahora, de la feria, pero falló repetidamente con el descabello después de media estocada. Una oreja y petición de otra.

El colombiano Arturo Villa «El Villano», una oreja en cada uno.

El español Pepín Jiménez ovación en sus dos.

MUSICA

PAUL MC CARTNEY DESPIDIO A SUS GUARDAESPALDAS

LONDRES, 1 (Efe). — El ex Beatle Paul Mc. Cartney ha despedido a los guardaespaldas que contrató para su seguridad a raíz del asesinato de John Lennon, porque dicha «protección» dañaba su vida privada.

En unas declaraciones hechas a la Prensa, Paul Mc. Cartney ha revelado: «No soy un maniático de la seguridad. Prefiero tener libertad de movimientos para ir a donde desee y cuando me apetezca».

Se retira Palomo Linares

BOGOTA, 1. (Efe). — Toros de «Vistahermosa».

Palomo, quien anunció ayer su retirada temporal de la fiesta para dedicarse a su familia, dos orejas en su prime-

ro. En el segundo, aplausos.

Angel Teruel, silencio en sus dos.

El colombiano Jorge Herrera aplausos en sus dos toros.

EL NIÑO GALAN SIGUE TRIUNFANDO EN MEXICO

CALKINI (México), 1. (Efe). — Lleno en la novillada de ayer tarde, en la cual la gran atracción la constituyó la presentación del niño torero español Juan Pedro Galán. Petición y una ore-

ja. Los novilleros Ramón Fuentes y Alberto Ortega, una oreja cada uno.

El ganado de Celia Barbosa dio excelente juego.

Rejoneadores en Cartagena de Indias

CARTAGENA DE INDIAS (Colombia), 1. (Efe). — Toros de «El Socorro».

Alternaron los españoles Fermín Bohórquez, Alvaro Domecq, Manuel Vidrié y el colombiano Oscar «Okí» Botero.

Botero, ovación. Fermín Bohórquez, palmas.

Alvaro Domecq, ovación.

Manuel Vidrié, oreja. Por parejas, Botero y Bohórquez, ovación.

Domecq y Vidrié, ovación.

ANUNCIOS POR PALABRAS

TRABAJO

OFICINA DE EMPLEO. La Ley de Colocación Obrera del 10 de febrero de 1943 determina que las empresas y patronos están obligados a solicitar de las Oficinas de empleo el personal que necesiten y que los trabajadores en paro deben inscribirse en dichas oficinas. En consecuencia toda inserción de anuncios que impliquen relación laboral está condicionada a la autorización previa del Servicio de Empleo de la localidad correspondiente, cuyos servicios son gratuitos y entre otros consisten:
a) Asesoramiento laboral en materias de empleo.
b) Establecer transparencia entre el puesto ofrecido y el personal en desempleo.
c) Orientación y preselección del personal.

* SE OFRECE cerrajería y fontanero, trabajos a domicilio. Teléfono 22 31 63.

VARIOS

* SEGUROS SOCIALES MOTAS

ENSEÑANZA

* ...Y seguimos trabajando. **ACADEMIA NOBEL**, como el día de su fundación hace 18 años. **ACADEMIA NOBEL**, con el rigor de un centro serio **ACADEMIA NOBEL**, pero con el tacto que requiere cada caso particular. **ACADEMIA NOBEL**, Latin, Griego, Matemáticas, Física, Química, Inglés, Francés **TODOS LOS NIVELES**. Concepción, 6-2ª izquierda. Teléfono 22 35 41. Consultas e inscripciones de 9 de la mañana a 10 de la noche.

* Academia **WILLIAM'S**. Idiomas, E.G.B., B.U.P., C.O.U. Profesores Especializados. Marqués de Valeros, 37. Teléfono 23 67 28.

VENTAS

* **FOR TRASLADO**, vendo comercio totalmente montado en Circunvalación. Telf. 22 03 67.

* **VENDO PARCELA** en Pinares del Júcar. Razón: Gestoría Motas. Teléfono 22 70 00 22 69 71. **ALBACETE**.

* **VENDO 1.200 almudes** cerca Albacete. Casa - aperos. Teléfono 22 79 66. Mañanás.

VENDO PARCELA

5.000 metros cuadrados en Pinares del Júcar. Información. Inmobiliaria **CRESPO**. Telf. 23 18 32.

* **VENDO** magnífica parcela, con servicio de agua y luz alcantarillado en el sitio más céntrico de la Urbanización **Agua-sol**. Informes, de 5 a 8. Teléfono 22 70 00.

* **VENTA** de una parcela de 900 metros cuadrados con agua y luz. Teléfono 22 70 00.

* **SE VENDEN PARCELAS**. Urbanización **ALBA-SOL**, Carretera de Madrid, km 231 con agua y luz, cercadas. Facilidades de pago. Razón: Misma Urbanización o en Nueva, 35. Teléfono 22 69 71.

* **VENTA PISOS** tujo, cinco habitaciones y servicios. Préstamo oficial 15 años y grandes facilidades sin interés. Izahus, Salamanca, 6.

TRASPASOS

* **¡ATENCIÓN!** Por no poder atender, se traspasa bar-marisquería. Local 200 metros. Fachada tres calles. Precio ocasión. ¡No pierda esta gran oportunidad! Alquiler gratis durante un año. Teléfono 23 01 06.

ALQUILERES

* **ALQUILO PISO** para oficinas, céntrico. Telf. 22 54 13.

* **ALQUILO PISO** amueblado, céntrico, calefacción y local comercial. Teléfono 22 36 74.

* **ALQUILO PISO** amueblado, cinco habitaciones. Teléfonos 22 17 70-22 65 45.

* **SE ALQUILA PISO** amueblado económico. Interesados, llamen al telf. 22 56 81.

PISOS

* **VENDO PISO** calefacción propia 800.000 pesetas. Capitán Cortés, 41-5ª.

* **GRAN OPORTUNIDAD**, vendo piso estrenar, 150 metros aproximadamente, 4 habitaciones, 2 baños completos, aseo y demás servicios. Calefacción agua caliente central, ascensor, garaje. Facilidades pago. Telf. 22 59 96, de 2 a 6 tarde.

* **OPORTUNIDAD** vendo piso por traslado, 150 metros cuadrados, Parquet, armarios empotrados Calle Marqués de Villares, 65. Telf. 23 67 27.

* **COMPRO PISO** seminuevo 5/6 habitaciones, 150 metros cuadrados. Telf. 23 16 41.

* **VENDO PISO** 120 m2 precio inferior al calificado. Villacerrada, Teléfono 22 67 84.

En el Museo

Se inauguró una importante muestra artística medieval

Está dedicada a la conmemoración del nacimiento de San Benito de Nursia



El domingo fue inaugurada en el Museo Provincial la exposición itinerante «La comunicación en los monasterios medievales» patrocinada por la Dirección General de Bellas Artes y Anabad.

La exposición, que fue presentada por Samuel de los Santos, director del Museo, consta de ciento diez paneles en los que se recogen fotografías, planos, diagramas, textos y dibujos que dan cuenta e informan de la vida y las artes monacales durante la Edad Media. Asimismo, se incluye en un bloque de paneles una síntesis biográfica de San Benito de Nursia, de cuyo nacimiento se cumple este año el decimoquinto centenario, motivo éste por el que ha sido organizada la exposición.

Durante la presentación del acto, al que asistieron alrededor de cien personas, Samuel de los Santos se refirió a la importancia histórica de la figura de San Benito de Nursia ya que «representó el lazo de unión entre el Imperio Romano, entre el mundo clásico y el mundo medieval, hacia el siglo V.

Por otra parte —continuó Samuel de los Santos— es interesante destacar que San Benito es el patrono de Europa».

Más adelante el director del Museo explicó al numeroso público asistente el contenido de la exposición: «Espero que mis palabras sirvan de hilo de Ariadna para recorrer este laberinto de paneles en que consiste la exposición. Está dividida en cinco partes, la primera sobre la biografía de San Benito, en la que se destaca que fue el creador de la orden benedictina, la segunda parte versa sobre la vida monacal, la tercera sobre el significado del monacato, la cuarta sobre la escritura en los monasterios medievales y, finalmente, hay un quinto bloque de paneles sobre las artes plásticas en dichos monasterios».

Además de los más de cien metros de paneles informativos también figura en la exposición una pequeña maqueta de un monasterio medieval.

AVENDAÑO

(Fotos Luis Miguel)

Esta tarde en el Ateneo

Rubí Sanz hablará sobre sus investigaciones y trabajos literarios

• “Es difícil la investigación porque tenemos poco dinero”

Rubí Sanz, licenciada en Historia y secretaria general del Instituto de Estudios Albacetenses, pronunciará hoy una conferencia en el Ateneo dentro del ciclo «El Autor y su obra».

—Yo no sé si es muy correcto que yo dé esta conferencia —nos dice Rubí— ya que me dedico a la investigación, no a escribir novela o poesía, y mis publicaciones son dentro de ese campo.

—¿Cuándo empezarás a publicar?

—Empecé en el año 75, en el número cero de la revista «Al-Basit»; fue sobre «Construcciones Vandelvescas de la iglesia de la Asunción en Alcazar». Esta publicación nació a raíz de mi tesina; que aún no he publicado y que cualquier día de estos me decidiré a hacerlo.

CRITICA DE ARTE

—¿Qué otras publicaciones tienes?

—Hice colaboraciones para el periódico «Crónicas», concretamente críticas de arte sobre pintura, pero lo dejé.

—¿Por qué lo dejaste?

—Porque hacer crítica de arte en una ciudad como Albacete, con más de cien pintores —algunos muy buenos, y otros no tanto— podía herir susceptibilidades, y por otra parte no me veía capacitada para dedicarme a esa tarea de lleno, aunque me gusta mucho.

OTRAS PUBLICACIONES

—Vamos a seguir con las publicaciones...

—En el año 76, gané el primer premio de ensayo en el Hotel los Llanos, con un estudio sobre la ermita de la Virgen de Belén en Liétor. Esto aún no lo he publicado, porque como sabes, el Hotel se reserva todos los derechos, pero trataré de hacerlo en un futuro. Donde más he publicado ha sido en «Al-Basit». El número 12, fue monográfico sobre la Iglesia de Riópar, en el número 5, en colaboración con Sebastián Panadero, publiqué un estudio sobre la Iglesia de Villapalacios, coincidiendo con su restauración. En otro número, que no recuerdo, sobre la Plaza Mayor de Alcazar —que es un caso único dentro de las plazas mayores de España, por ser abierta, y por tener edificios religiosos en la plaza. Luego en el número 9, en colaboración con el director del Museo, publicamos un estudio bibliográfico sobre Albacete. Igualmente colaboré con un grupo de gente para hacer la edición de «El Museo y la escuela». En los anales de la Uned, he publicado también dos artículos, uno sobre epigrafía romana, y una síntesis de la investigación arqueológica de la provincia de Albacete.

TRABAJOS

EN PREPARACION

—¿Tienes actualmente

Para designar candidato a Defensor del Pueblo

CALVO SOTELO Y FELIPE GONZALEZ SE ENTREVISTARÁN

MADRID, 1. (Efe). — El presidente del Gobierno y de Ucd, Leopoldo Calvo-Sotelo, y el secretario general del Psoe, Felipe González, se entrevistarán en breve para abordar la elección a candidato a defensor del pueblo.

Tras la reunión mantenida este mediodía por representantes del partido centrista y del Psoe en la que no hubo acuerdos, fuentes de ambos partidos han señalado a Efe que las conversaciones para la elección del candidato a defensor del pueblo habrán de llevarse a cabo al más alto nivel.

Según ha manifestado a Efe Virgilio Zapatero, los representantes de Ucd han declarado que se habían encontrado dificultades para acep-

tar la candidatura de Joaquín Ruiz Jiménez, propuesta por los socialistas.

No obstante —matizaron— su postura no significa en absoluto que le veten. Virgilio Zapatero señaló que actualmente las conversaciones se encuentran en una situación en la que no es posible avanzar, por lo que se ha acordado que éstas continúen a nivel de presidente de Ucd y secretario general del Psoe.

En la reunión de este mediodía, centristas y socialistas han acordado que la entrevista entre Calvo-Sotelo y el líder socialista se celebre cuanto antes, al objeto de que el defensor del pueblo pueda ser elegido en este mes de febrero.



algo en preparación?

—Tengo a medio un estudio sobre las obras de arte de la Diputación donde me faltan por catalogar y clasificar algunos cuadros. En el próximo número de «Al-Basit», saldrá dentro del estudio de romanización en la provincia, uno sobre las marcas de los alfareros en la cerámica romana. También estoy haciendo un catálogo de las lucernas romanas de la provincia. Con Samuel de los Santos he hecho un audio-visual sobre Benjamin Palencia. El director del Museo ha hecho las diapositivas y yo he puesto los textos. Esto ya está terminado, pero aún no lo tenemos registrado, aunque se registrará.

DIFÍCIL INVESTIGACION

—¿Cómo ves trabajos de investigación dentro de la provincia Albacete, cuesta sacarlos adelante?

—Si cuesta mucho que tenemos poco. En este sentido, está dando ayuda creo que potencia la investigación. Por lo que se necesita para visitar los y los museos y pueden visitar que coinciden con bajo de la gente.

—Y el asunto de publicaciones, ¿cómo

—Las publicaciones tan muy difíciles unos cotos muy duros. En la Unión por ejemplo, si un amigo del catedrático dirige la publicación prácticamente. Por otro lado muy caras, no se da, sino que se cada libro, sólo los años recuperan pero que invertido valuado.

—Aún así, ¿se

gente a publicar?

—Si, en el lea, ahora mismo por la publicación de libros, pero tener acometer las nes muy lentas que se necesitan millones.

ROSA V

(Foto Luis M



Uno de los asistentes a la reunión del rrio Hermanos Falcó, el domingo, excitado por la presencia de tanta gente importante rió insultos a la Prensa calificándola como se hubiera mirado al espejo.

«Iluminados» así son los que mejor los que mueven los hilos del «guñol» pocos, pero escandalosos.

Los propietarios de los terrenos por ha de pasar la futura carretera de Cionación serán expropiados por Obras Públicas como es natural. Pero el trazado ha sido cado por el Ayuntamiento. Cosas.

¡No hay dinero! ¡No hay dinero! Ese gran lamento de la Diputación Provincial hay dinero, pero el presupuesto de este con respecto al de 1978, dispone de un monto de 926 millones de pesetas, aunque tonces aún no se había caído en la necesidad de comprar tanto cerebro... electrónico.

Entre los propósitos de una propia Asociación de Propietarios de Coches de ver la forma de no pagar el impuesto de circulación hasta tanto no se resuelven muchos problemas que existen en la. Entre ellos, el aparcamiento y el mal uso de la grúa se hace.

LA VOZ
de Albacete

Martes, 2 de febrero de 1982-Teléfono: 220000