

## “Eisenhower debe dimitir”

Dice un diario de Filadelfia  
 FILADELFIA. 29.—El “Daily News” de Filadelfia, en un editorial que publica en su primera edición matutina hace un llamamiento al presidente Eisenhower para que presente la dimisión de su cargo, “porque—dice—el país necesita un líder más joven y vigoroso, si ha de resolver satisfactoriamente la crisis con que se enfrenta”.

## ¿De verdad?

Kruschef, Vorochilof y Bulganin desean que Eisenhower se restablezca pronto

LONDRES, 29.—Radio Moscú informa que los dirigentes comunistas rusos, Nikita Kruschef, jefe del partido; el presidente, Vorochilof, y el jefe del gobierno, Bulganin, han enviado telegramas a la Casa Blanca, interesándose por el estado de salud del presidente Eisenhower, a quien desean un pronto restablecimiento. —Efe.

## Los ministros de la Gobernación, Industria y Obras Públicas en Santa Cruz de Tenerife

### Manifestaciones de don Camilo Alonso Vega a los periodistas

SANTA CRUZ DE TENERIFE, 29.—El ministro de la Gobernación recibió en el despacho del gobernador civil, a los representantes de la Prensa tinerifeña, con los que se reunió amablemente.

Después de manifestar que las visitas de la mañana y de la tarde le habían ocupado más tiempo del previsto, por lo que no había podido llegar al Gobierno Civil hasta las ocho de la noche para recibir a las comisiones, dijo: “Ante nosotros han desfilar los sindicalistas y técnicos de la economía, y entre sus peticiones, han insistido muy fundamentalmente en dos problemas al parecer los de mayor importancia, a su juicio. Uno, el de la seguridad de la producción y venta de plátano; y otro, el estudio de la conveniencia de modificar el régimen económico-administrativo de las islas, por

imperativo de la situación geográfica. Estos puntos de vista fueron ratificados por la Mancomunidad Interprovincial Insular y el Cabildo Insular.

Tales manifestaciones han sido acogidas con la cordialidad y simpatía con que fueron hechas, con la esperanza de que el amor del Generalísimo, que no puede olvidar que sus primeros pasos de la Cruzada de Liberación tuvieron esta isla como base de partida y el de todo el Gobierno, que por razón de lejanía geográfica siente con más intensidad las inquietudes de sus hermanos de estas islas, harán que estas

peticiones canarias sean recibidas con las más favorables perspectivas. Por tanto, soy optimista respecto a la pronta y eficaz solución de las cuestiones planteadas”.

## Para el domingo, desintegración del cohete

CAMBRIDGE (Massachusetts), 29.—El Dr. Charles A. Winey, profesor de Astrofísica del Observatorio “Smithsonian”, ha declarado que el cohete que trasladó el primer satélite artificial de la Tierra al espacio, gira alrededor de nuestro planeta cada vez a una mayor velocidad y que “probablemente” se

## La Delegación de Hacienda aprueba la modificación de las Ordenanzas y la prórroga de los presupuestos municipales

### Sesión de la Comisión Municipal Permanente

Bajo la presidencia del alcalde, señor Belmonte González, se reunió la Comisión Municipal Permanente, aprobándose los siguientes asuntos del orden del día.

Escrito del señor jefe de la Sección Provincial de Administración Local, trasladando otro del Excmo. señor gobernador civil, sobre mejoras de los derechos pasivos que ha de abonar este Ayuntamiento a doña Carlota Virgier Raspaill.

Expediente instruido a instancia de doña Restituta Torra Selva, solicitando se le concedan los derechos pasivos que le correspondan, con motivo del fallecimiento de su esposo, el zapador bombero, don Diego Cebrián Alarcón.

Instancia de don Cayetano López Fernández, en calidad de tutor de la menor María del Rosario Rodríguez Montesor, solicitando autorización para enajenar el nicho de su propiedad sito en el Cementerio Municipal.

Padrón de recogida de basuras a domicilio, correspondiente al año 1956 y referente a las calles Marqués de Villares, Pedro Coca, Pérez Pastor, Torres Quevedo, Serrano, Alcázar y Ramón y Cajal.

Instancia de don Attilano González Roldán, solicitando la baja en el Padrón del impuesto sobre desagües de canales y anulación de recibos.

Expediente instruido a instancia de doña Dolores Villanueva Villena, solicitando permiso para construir un bloque de viviendas de renta limitada, en el solar de su propiedad sito en las calles de Pedro Simón Abril y Marqués de Villares.

Concesión económica con destino a un premio del Concurso Literario convocado por el S.E.M., el “Día del Maestro”.

Finalmente, se dió cuenta de los escritos de la Delegación de Hacienda, por los que se comunica la aprobación de la modificación de las Ordenanzas y prórroga de los presupuestos municipales.

## El Consejo de Economía Nacional

### Proyecto de ley sobre los sueldos de los miembros de la Comisión Permanente

MADRID, 29.—El “Boletín de las Cortes”, correspondiente al mes de noviembre, publica un proyecto de ley en cuyo artículo único se dice que, a partir de primero de enero de 1958, los sueldos del presidente, secretario general y vocales de la Comisión Permanente del Consejo de Economía Nacional serán los siguientes: Presidente, 78.720 pesetas; secretario general, 65.280; vocales de la Comisión Permanente, 65.280. Tendrán también derecho al percibo de dos pagas extraordinarias, acumulables al sueldo, en Julio y diciembre de cada año.

La anterior plantilla podrá disfrutarse indistintamente como sueldo o gratificación.—Cifra.

## Circular de su Excia. Rvdma. sobre el «Día del Emigrante»

Venerables Hermanos y amados hijos:  
 Se acerca de nuevo la fecha del “Día del Emigrante” que, por voluntad expresa del Santo Padre, se celebra en todo el mundo cristiano, el primer domingo de Adviento. Es necesario insistir en que la migración es un problema de suma trascendencia, que ocupa un puesto de

predilección y de preocupación en el pensamiento y en el corazón del Sumo Pontífice.

Como problema lo acepta la Iglesia y se preocupa de su solución, ya que nunca ha sido su ánimo favorecerla ni estimularla. El Santo Padre no desperdicia ocasión de hablar de la urgencia y necesidad de afrontar cara a cara la solución de un problema, tragedia para millones de nombres, agudizado por las circunstancias angustiosas que el mundo atraviesa, cuya solución, si quiera sea parcial, requiere cuantiosos recursos y la entrega de vida de personas buenas, dispuestas a trabajar en este hermoso campo de apostolado.

“A los que trabajan con los emigrantes, decía Su Santidad a las Comisiones Diocesanas de Migración de Italia, la Iglesia les ha confiado un oficio digno y elevado. “El problema de la migración se halla inserto en la trama de la Redención universal”. Entregaos con buen ánimo a continuar la espléndida tradición de caridad y apostolado que, en los designios de la Providencia, no tiene sólo como punto de mira la ventaja inmediata de los individuos. Los caminos de las conquistas salvadoras de Cristo son infinitos, como demuestra la historia. El fenómeno de la migración sigue indudablemente sus propias leyes; pero es propio de la sabiduría

divina servirse de los hechos humanos, a veces incluso tristes, para realizar designios de salvación, en provecho de la humanidad entera.”

Hermosas palabras las del Santo Padre, que dan una justa dimensión al apostolado ejercido con los emigrantes, tan necesitados, espiritual y materialmente, y colocan a todos los católicos, sacerdotes y fieles, ante un deber ineludable de conciencia, por serlo de caridad, que es la forma de nuestro ser cristiano.

Gracias a Dios, se va avanzando poco a poco y consuela compulsar las estadísticas de la labor realizada.

Concretamente, en nuestra Patria, el plan de reagrupación de familias se va poniendo en práctica a buen ritmo. La Comisión Católica Española de Migración ha preparado documentación y pasaportes, asistido en sus oficinas de puertos de embarque, acompañado en la travesía y entregado a las Comisiones Nacionales de Ultramar a 10.000 personas separadas de su familia, en su mayoría mujeres y niños. La Comisión Diocesana ha tramitado, en lo que va de año, una buena porción de expedientes, siendo ya treinta y tres las familias reagrupadas en condiciones económicas muy ventajosas. Estamos en los comienzos de una obra gigantesca, que re-

## Elecciones municipales

El presidente de la Junta Municipal del Censo Electoral, nos ha facilitado esta mañana los resultados definitivos de la votación del pasado domingo, para el Tercio de Representación Familiar, una vez realizadas en la mencionada Junta las operaciones de escrutinio, que arrojan los siguientes datos oficiales:

NUMERO DE ELECTORES	19.893
NUMERO DE VOTANTES	13.308
PORCENTAJE	66'897 por ciento

### VOTOS OBTENIDOS POR LOS CANDIDATOS

D. GABRIEL ARCOS CASTRO	9.959
D. RAMON MANSILLA DELICADO	9.421
D. HELIODORO MIRA SANCHIZ	8.524
D. HERMENEGILDO RAMON MENDOZA	4.226
D. JULIAN SEVILLA OLIVAS	3.414

## Marcos Redondo, galardonado con la Medalla del Trabajo

El “Boletín Oficial del Estado”, del día 26, publica la orden ministerial del Ministerio de Trabajo, en virtud de la cual se concede la medalla al Mérito en el Trabajo, con la categoría de plata, de segunda clase, a don Marcos Redondo Valencia.

Con la preciada recompensa, cuyo expediente se tramitó a instancia del Ayuntamiento de Pozoblanco; su pueblo natal, se reconoce la limpia ejecutoria del notable cantante y su total y absoluta entrega al servicio del arte.

La justa distinción de que se hace objeto a Marcos Redondo, a ruego del Ayuntamiento de Pozoblanco, produce la imposición de otra elevada condecoración, la de Isabel la Católica, produce en Albacete y en esta casa, donde el insigne barítono es sinceramente querido y admirado, especial complacencia por venir nuevamente a honrar la vida ejemplar—historia viva del arte lírico español—del divo de divos, Marcos Redondo, a quien enviamos nuestra efusiva felicitación.

## El Consejo Económico Sindical y el Mercado Común Europeo

La última reunión de la Comisión Permanente del Consejo Económico-Sindical, celebrada en nuestra capital y de la que dimos cuenta oportunamente, tenía por objeto primordial el estudio de las repercusiones que podría tener la posible entrada de España en el Mercado Común Europeo.

El tema es trascendental y afecta por su amplitud y futuras consecuencias a extensas ramas de la producción, comercio e industria y, en general, a cuantas personas están interesadas en los problemas económicos de la nación.

Por ello, la Organización Sindical no pretende reducir este importante estudio a los miembros del Consejo, ni a su Comisión Permanente, aunque en estos organismos estén ampliamente representados todos los sectores, sino que, por el contrario, quiere cuantos asesoramiento e iniciativas le puedan llegar por cualquier conducto autorizado y a tal fin invita a todos los albacetenses para que intervengan en futuras reuniones, aportando proyectos y opiniones que pueden resultar muy valiosos.

La Vicesecretaría Provincial de Ordenación Económica, que tiene sus oficinas en la Casa Sindical, pone a disposición de estas personas, toda la amplia documentación de que dispone, para que puedan asesorarse sobre este tema que en estos días estudian los Consejos Económicos-Sindicales.

# Nuestra Ciudad

## BURBUJAS

LIBRERIAS DE LANCE

Esos establecimientos, de marcadísimo sabor literario, que son las librerías de lance, no existen en nuestra ciudad. Olamos decir esto a un querido compañero en la información, degustador, como todos los que sienten inquietudes literarias, de curiosidades bibliográficas, de husmear en anaqueles la existencia ignorada del volumen raro, curioso o revalorizado por el tiempo. Es una pena que en Albacete carezcamos de librerías dedicadas a la compra-venta de libros. Es crítico que lograron la aureola del triunfo, suelen decir que los mejores ratos son los que pasaron tragando polvo entre las estanterías, hojeando y ojeando ejemplares a los que los años dejaron amarillentos, y aspirando ese colorido característico que no se sabe si le dejaron los gatos o la humedad. Ciertamente, tiene su encanto y, desde luego, gran interés, la búsqueda afanosa.

Las librerías de lance tienen sobre las librerías llamadas "de nuevo" una capacidad de sorpresa indiscutible. Las obras de edición reciente, perfectamente encuadernadas, con el brillo de la guillotina en sus aristas, se alinean en un perfecto orden y son fácilmente localizables: esa rigidez les quita gracia, lo bueno es que ni el librero sepa lo que tiene, dar con el autógrafo del autor en su dedicatoria al marqués, venido a menos y que vendió su biblioteca, o hallar una hoja seca, con una fecha que es toda una incógnita, entre las otras hojas de papel no menos descoloridas. Se explica que cada librería de lance haya sido o sea un paraisillo, porque entre las callejas laberínticas de sus estantes siempre se dan cita gentes de idénticas aficiones.

La pequeña ciudad se ve privada de las librerías de lance. Quizá, porque se lee poco, porque se compran pocos libros y porque, en consecuencia, se revenden menos.

GUTIERREZ ALARCON

### Sección Femenina

**Curso de Navidad para señoras y señoritas**  
Como en años anteriores la Sección Femenina, organiza un Curso de Navidad, para señoras y señoritas de, dos semanas de duración a partir del día 2 de diciembre próximo.

Las clases que se darán son de Decoración, Cocina, preparación de regalos de Navidad, adorno del Belén, felicitaciones y tarjetas navideñas, villancicos, Liturgia de Navidad, etc., etc.

Hasta el próximo día 1, se podrán hacer las inscripciones para este curso en la Delegación local de S. Femenina, Salamanca, 10.

### Farmacias de guardia

**PARA ESTA NOCHE**

Don Gerardo Berzosa Alvarez, Mayor, 5.

**PARA MAÑANA**

(Servicio de día)

Don Juan del Pozo y del Pozo, Mayor, 61; doña María Lillo Pardo, Carretera de Madrid, 2; don Pedro López Canadas, Saturnino López, 8, y don Ramiro Gómez Castillo, Blasco Ibáñez, 30.

Lea Vd.

LA VOZ DE ALBACETE

### Novenario en honor de la Inmaculada

Comienza mañana en la Parroquia de San Francisco

Mañana sábado, día 30, a las siete de la tarde, comienza en la Parroquia de San Francisco, el solemne novenario que se celebrará en honor de la Inmaculada, Patrona de la Orden Franciscana.

Ocupará la sagrada cátedra un Padre de la Comunidad.

Se invita a todo el público de Albacete, rogando la asistencia a los asociados de las Cofradías y Tercerías Franciscanas.

En el curso de Navidad de Sección Femenina, que comenzará el día 2 próximo, puedes confeccionar, por tí misma, artísticos regalos de Navidad y Reyes, y adornos para la decoración de tu hogar para las Navidades. Información e inscripción en la Delegación Local de S. Femenina, Salamanca, 10. Teléfonos 1611 y 1441

### Información de la Bolsa de Madrid

Facilitada por el Banco Central

Día 28 de noviembre de 1957	
Interior 5 por 100 1951.....	80'20
Amortizable 3 por 100 1928-49.....	82'50
Id. 3 1/2 por 100 1951.....	87'00
Id. 4 por 100 1951.....	98'10
Id. 4 1950.....	99'70
<b>Cédulas Banco Hipotecario 4 por 100 con impuesto.</b>	
Id. Id. Id. 4 y medio serie A.....	85'00
Id. Id. Id. 4 por 100 exentas.....	72'50
Id Crédito Local Lotes de 500.....	98'00
<b>Banco de España.....</b>	<b>710,00</b>
<b>Banco Central.....</b>	<b>635'00</b>
<b>Banco Español de Crédito.....</b>	<b>732'00</b>
<b>Banco Hispano Americano.....</b>	<b>580'00</b>
<b>Eléctricas Leonesas.....</b>	<b>202'00</b>
<b>Salto del Sil.....</b>	<b>215'00</b>
<b>Hidroeléctrica del Chorro.....</b>	<b>145'50</b>
<b>Hidroeléctrica Española.....</b>	<b>307'00</b>
<b>Iberduero (ordinarias).....</b>	<b>270'00</b>
<b>Salto del Nansa.....</b>	<b>146'00</b>
<b>Sevillana de Electricidad.....</b>	<b>255'00</b>
<b>Compañía Telefónica.....</b>	<b>72'00</b>
<b>Minas del Rif.....</b>	<b>775'00</b>
<b>Minero Siderúrgica de Ponferrada.....</b>	<b>174'00</b>
<b>Construcción Naval (preferentes).....</b>	<b>213'00</b>
<b>Metro de Madrid.....</b>	<b>197'00</b>
<b>General Azucarera.....</b>	<b>700'00</b>
<b>Dragados y Construcciones.....</b>	<b>206'00</b>
<b>Compañía Española de Petróleos.....</b>	<b>261'00</b>
<b>Material y Construcciones.....</b>	<b>261'00</b>
<b>Mineral de Inversiones.....</b>	<b>261'00</b>
<b>Fuerzas Eléctricas de Cataluña.....</b>	<b>261'00</b>

## CASINO PRIMITIVO

ALBACETE

Se pone en conocimiento de los señores socios que está a la venta la Lotería de Navidad, participándoles que el plazo para retirarla termina el día 15 del próximo mes.

LA JUNTA

Todo lo necesario para hacer más felices los días de Navidad, lo podrás aprender en el Curso de Navidad que organiza la Sección Femenina. Infórmate en la Delegación Local, Salamanca, 10. Teléfonos 1611 y 1441.

**LA SUERTE ESTA ECHADA**

ELECTRO IMPULSOR

ELECTRO TERMO

SUPER-MAQUINA DE LAVAR

Le corresponde a Ud. aprovecharla adquiriendo estos tres productos.

**ELECTRO IMPULSOR**  
**ELECTRO-TERMO**  
**LAVADORA**

La marca que más ha dado para el hogar

# Cartelera de espectáculos

EMPRESA J. PEREZ GARCIA

EMPRESA L. M. S.

## CAPITOL

Continua de 5'30 a 1  
PROGRAMA DOBLE  
(No tolerado)

**Hombres en la sombra**

Pases 5'30 8'30 y 11'30

**SANGRE Y LUCES**

Pases 7 y 10

## Gran Hotel

Continua de 5'30 a 1  
COMPLEMENTOS y  
sensacional estreno

**Ilusión de medianoche**

(No tolerada)

Pases 5'30 7'25 9'20 y 11'15

## PRODUCTOR (A)

Continua de 5'30 a 1  
Las tres noches  
de Susana

(No tolerada)

Pases 5'30 8'30 y 11'30

Un conflicto en cada esquina (Tolerada)

## PRODUCTOR (B)

Continua de 5'15 a 1  
**Cita en el sol**

(No tolerada)

Pases 5 15 8'30 y 11'30

**SOBRESALIENTE** (Tolerado)

## Teatro Circo

Continua de 5 a 1  
Complementos en cinemascopio y tecnicolor

**Reales sitios**

y estreno de **?Con quién andan nuestras hijas?**

Eastman color (Autorizada mayores)

Pases 5 7 9 y 11

## Cinema Astoria

Continua de 5'30 a 1  
**TRES TEJANOS**

(Tolerada)

Pases 5'30 y 9'30

**ARIANE**

(No tolerada)

Pases 7'15 y 11

El que emigra ejerce un derecho natural. La Iglesia no fomenta la emigración, pero trata de que discorra por cauces humanos y cristianos. A la Iglesia le interesan las almas que emigran y vela por su asistencia espiritual pero no puede desentenderse de las necesidades y dificultades de tipo material que asedian a estas almas. Para esto la Iglesia pide Oraciones, sacrificios y limosnas. Domingo 1 de diciembre DIA DEL EMIGRANTE...

## Temas de divulgación médica

### El café parece ser inocuo para el 97 por 100 de las personas

No produce insomnio a no ser que quien lo tome esté ya preocupado

Como estimulante es pasajero en los procesos motores y durable en los intelectuales

## consejos para bien dormir

Duerma siempre con la ventana abierta; es más higiénico. Y para dormir bien, siga este consejo:

Ponga en su lecho un

**COLCHON ELASTICO**



**FLEX** es de lo bueno, lo mejor

UNICO COLCHON ESPAÑOL DE MUELLES ENTRELAZADOS SIN NUDOS.

Con hilo de acero de alta calidad, muy flexible y resistente.

Escuche cada sábado, a las diez y media, en «Cabalga Fin de Semana», nuestro programa «DE LO BUENO, LO MEJOR».

DESCANSO PERFECTO

EN LOS BUENOS COMERCIOS DEL RAMO

El café es la bebida más popular del mundo. ¿Hace provecho o hace daño? Los médicos dan respuestas contradictorias a esta pregunta:

Que el café causa insomnio; que produce sueño tranquilo. Que estimula la circulación; que no afecta en nada la circulación. Que facilita la digestión; que no produce efecto alguno en la digestión. Que elimina el exceso de ácido en el estómago; que causa exceso de ácido en el estómago.

El estudio de los datos en que se fundan estas aseveraciones hace creer que todas son verdaderas en algunas personas. Parece que el efecto del café está íntimamente relacionado con la constitución física del individuo que lo toma.

El grano de café, de apariencia muy sencilla es en realidad tan complicado que los químicos no están de acuerdo sobre su composición. Su ingrediente más importante parece ser la cafeína, cuya cantidad puede variar hasta en un 250 por ciento en diferentes cargamentos de café.

La cafeína pura es un polvo blanco. Por término medio, la cantidad de ella que hay en una taza de café es como unas dos cucharaditas. Es estimulante cerebral y cardíaco, a la vez que diurético. Una dosis normal de cafeína administrada como es poco más o menos igual a la cafeína contenida en tres tazas de café. Se supone que la dosis mortal sería igual a la cafeína de 100 tazas de café administradas simultáneamente, pero no hay constancia de que a nadie haya causado la muerte.

Un cuadro comparativo según el cual una taza de café contiene 90 miligramos de cafeína muestra 67 miligramos en una taza de té, 78 en una barra de chocolate y 54 en una botella ordinaria de bebida de cola.

El café parece ser inocuo para el 97 por ciento de las personas que lo toman; al 3 por ciento restante les hace daño. Aproximadamente el mismo porcentaje es alérgico a la leche, los huevos y ciertas frutas.

En un experimento que se hizo para estudiar el efecto de la cafeína en el insomnio, se vió que fuertes dosis de ella no lo producen a no ser que quien las tome esté ya intranquilo o preocupado por algo. De otro experimento se dedujo que es indudable que a la persona que persiste en la creencia de que el café no la deja dormir una pequeña cantidad le producirá insomnio; en cambio, una persona acostumbrada a tomarlo se duerme fácilmente después de una taza de café negro fuerte.

En algunos países se venden diversas clases de café "descafeinado" el cual se prepara extrayendo el café natural como el 97 por 100 de la cafeína. Varias pruebas han demostrado que nadie percibe la diferencia entre tales café y el café ordinario; y también, que quienes los toman creyendo que es café ordinario, tienen dificultad en dormir al paso que quienes los toman pensando que no tienen cantidad apreciable de cafeína se duermen tranquilamente en seguida.

El doctor H. L. Hollingworth, en una investigación muy completa, descubrió otros efectos de la cafeína. Dosis pequeñas aceleraban la escritura a máquina; dosis fuertes la retardaban. La cafeína disminuía la firmeza del pulso, lo cual se notaba más tarde o cuatro horas después de administrarla. En pruebas de cálculo, en que había que agregar rápidamente 17 a diversos números enunciadlos de súbito, la cafeína produjo estímulo muy perceptible en varios grupos de personas. El efecto duró hasta el día siguiente.

La conclusión general fué que el efecto estimulante de la cafeína es pronto y pasajero en los procesos motores de organismo, y más lento pero más durable en los procesos intelectuales. El poder estimulante del café disminuye cuando la bebida se toma sola, sin comer nada con él.

Dos de las buenas características del café como estimulante son que no crea en quien lo toma el deseo de aumentar más y más la dosis y que no produce la depresión y el abatimiento que siguen a la acción estimulante de las drogas. Sin embargo, muchos médicos sostienen que tarde o temprano el cuerpo debe acostumbrarse al café y que las horas de actividad anormal debidas a cualquier estimulante.

Casi todos los médicos prohíben el café a las personas que sufren de hipertensión arterial, fundándose en que la cafeína estimula el sistema circulatorio. Algunos, sin embargo, permiten el café tomado con moderación, sobre todo por la mañana. Lo mismo sucede en casos de arteriosclerosis.

Parece que, si no se toma con exceso, el café no perjudica a los adultos. Los médicos opinan que no debe pasarse de cinco tazas por día.

Roger WILLIAM RIIS (Colaboración de ARGOS)

TOS, afecciones de GARGANTA, CATARROS y GRIPE

TABLETAS

**TIROLETAS**

Antibióticos - Desinfectantes Científicamente preparados con

**TIOTRICINA VITAMINA C y BENZOCAINA**

Exija el nombre... TI...RO...ZE...TAS...

### Anuncios por palabras

AVICOLA JORDAN, Polluelos alta selección: Leghorn y cruces Rhodes-Susex, Calle Zaragoza, 31. Apartado, 55. CASTELLON

¡UNICAS...! ¡Rechace imitaciones!

Tabletas a base de TIOTRICINA VITAMINA C y BENZOCAINA

**TIROLETAS**

Científicamente preparadas para las afecciones de GARGANTA - TOS - CATARROS - GRIPE

Exija siempre... TI...RO...ZE...TAS...

### ¿VE UD. BIEN?

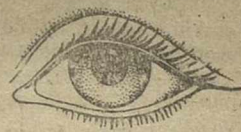

Se padece doble visión cuando los músculos de los dos ojos no actúan armónicamente. La imagen enfoca un punto distinto en cada retina. Los objetos se ven dobles.

### ¿PADECE UD. DOBLE VISION?

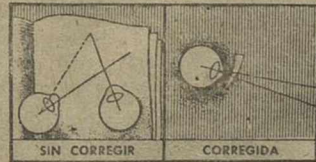

CORRIJA SU VISION PARA EL TRABAJO Y LA DE SUS HIJOS PARA EL ESTUDIO. No juegue con la vista. Un especialista debe reconocerla.

DOS OJOS PARA TODA LA VIDA





# PARA TI, MUJER

(Modas, cocina, belleza y reportajes)



Carta de una mujer a las mujeres

## EL SECRETO

Por MAYTE

Quizá sea yo un poco vanidosa; pero si ello fuera así sería una falta que merece perdón, ya que su existencia es contra mi voluntad, y por ser una consecuencia de mi deseo de beneficiosa orientación femenina.

Son innumerables las mujeres que, a esa edad en la que comienza a declinar guardando aún la interior sensación de juvenil alegría de concepciones suaves, sentimientos y apetencias, sufren el golpe doloroso y continuo de que todos los sentimientos ajenos que pueden rodearla van haciéndola comprender que esos perfumes tardíos, propios de melancólicos atardeceres otoñales, carecen de fuerza creadora y se hallan próximos a extinguirse. Es cruel este lento pero ininterrumpido murmullo de verdad; es cruel, pero como es ley de vida, precisa aceptarla y, sobre todo, prepararse para hacer más leve el dolor que ese decreto de vida nos causa a las mujeres, sobre todo a las mujeres casadas que son las que más intensamente sufren las nieblas y ventiscas del otoño de su vida.

Existe una forma de que el dolor sea más suave, menos violento y de consecuencias más leves. Tal vez en creer tal cosa se funde mi vanidad.

El secreto para convertir nuestro declive en estación agradable es dedicar el verano a una autoeducación de todo nuestro ser físico y moral para convencerle de que debe aceptar el descanso en vez de mantener una lucha tenaz para que nuestra juventud se prolongue y, en particular, para conseguir inspirar la sensación de que el esfuerzo que se realiza logra su propósito. Con ello no logramos más que autosugestionarnos en tal forma que olvidamos la proximidad del declive y lo peor es que esta autosugestión la difundimos por el hogar saturando con ella al marido que, gozando de la falsa creencia, es el que se ve más defraudado con la realidad, llegando en ocasiones a producir un divorcio moral que frecuentemente origina discórdias que pueden terminar en un infierno.

El secreto para impedir el advenimiento de ese estado torturante en el que únicamente las conveniencias sociales, las buenas formas y el respeto a los hijos son los lazos mudos que atan al hogar, es adelantarnos a los tiempos que han de venir, preparar su recibimiento y hacer que el esposo vaya convenciéndose igualmente que oponerse a las inmutables realidades del vivir, equivale a querer luchar con un enemigo invencible, teniendo entandados nuestros cuatro remos. Y sólo poseyendo este convencimiento que nos dará fuerza y luces para hacerlo sentir al hombre que nos unimos, se podrán evitar esas amarguras que en el matrimonio aparecen en frecuentes casos y que en otros son más acibarados, porque el disimulo pone una nota dolorosa más en la tragedia.

Para ellas

Ser una buena ama de casa

no representa heroísmo ni esclavitud

Sólo exige un horario racional para la distribución del tiempo

(Servicio de ARGOS especial para LA VOZ DE ALBACETE. Prohibida la reproducción).

Ante la multitud de atribuciones, es natural que el ama de casa se pregunte estas dos cosas: si puede ser algo más que ama de casa, y hasta qué punto podrá sobrellevar tanto trabajo y responsabilidad moral. Más todo depende del método, orden, espíritu organizador y actividad.

Hay esposas de comerciantes que actúan como el mejor lector de libros en el despacho de su marido, sin descuidar el gobierno del hogar, así como otras, dando primordial importancia a la casa, disponen también de tiempo para llevar la correspondencia comercial.

Si la casa está en un pueblo o a las afueras de una ciudad, en este caso con jardín o huerto, la mujer, además de realizar las faenas domésticas contribuye a la alimentación de los suyos criando aves y cultivando hortalizas y legumbres.

En cambio, otras señoras, después de atender bien o mal sus obligaciones hogareñas, dedican sus ratos libres a las relaciones sociales, que no tienen nada de censurable si no se exceden en tertulias y visitas intrascendentes. De todos modos, consideramos como mujer ejemplar, como verdadera ama de casa y buena esposa, a la que distribuye las horas del día en quehaceres más útiles.

No se crea por ello, que sea necesario un derroche de heroísmo, sacrificio y esclavitud. Para algunas señoras, hablarles del hogar, de economía doméstica, significa carga insostenible para la que no se consideran con fuerzas.

Resultará inútil hacerles desmentir de su error.

Al contrario les parece un panorama aterrador, con deberes espantosos, sin tener en cuenta que son la base de una vida doméstica agradable, hasta que, por fin, tienen que convencerse por sí solas de que su imaginación había exagerado mucho.

Cada hogar ha de ser un centro de constante actividad, realizada con espíritu de orden, cualidad básica con la que debe penetrarse el ama de casa de tal forma, que se convierta en una segunda naturaleza. Procurar la felicidad hogareña es la base moral y material de la racional organización de la casa.

La señora que esté de verdad dispuesta a dar una regla de vida al hogar, inmutable y firme, puede tener la seguridad de que así edifica la felicidad de todos sus seres queridos y su propia felicidad. Al ama de casa no le compete tan sólo ser la administradora, sino también ornamento de la vida de la familia.

Todo depende de llevar con orden un horario. Los horarios caseros, que comprenden el general de la familia, el del ama de casa y del ser vicio, ha de ir de acuerdo

con las costumbres, preferencias y condiciones de vida del hogar, con algunas variaciones en cada familia.

Sólo la práctica podrá enseñar con acierto el horario más conveniente en cada casa, de modo que la distribución del tiempo permita realizar los trabajos más provechosamente.

El horario general señala las horas de levantarse, de las comidas etc., según las actividades o clases de trabajo de la familia. Adelantando un poco el horario español, sensiblemente retrasado con el de otros países, en términos muy generales podría establecerse así: a las 8, levantarse; a las 9, desayuno; a la 1, almuerzo; a las 5 merienda; a las 9, cena; a las 11, acostarse.

El del ama de casa podría ser: de 8 a 9, arreglo personal y preparar el desayuno; de 9 a 1, limpieza de la casa, hacer la compra y preparar la comida; de 1 a 2,30, comida y reposo; de 2,30 a 5, repaso de ropas, lavado, planchado y otras labores, tales como bordar ganchillo etc.; de 5 a 9, preparar la cena, pudiendo muchos días reducir el tiempo de este trabajo para sacar a pasear a los niños, llevarlos a algún espectáculo o cumplir con las visi-

tas de una discreta relación social y amistosa después de la cena y de recoger la vajilla, convendría que dedicara unos momentos a la lectura, hasta las 11 o las 12, pues debe ser la última en acostarse.

El horario de servicio, si el ama de casa es tan afortunada que dispone de criada en estos tiempos, se acomodará al horario general y a las exigencias de la "chacha", que no habrá de amoldarse a las horas por las que sea contratada.

En fin, señora, pruebe usted a establecer un horario racional, sométase a él y verá como tarde o temprano, nos dará las gracias.

MARIBEL

Cada semana en una parte del mundo

Hasta hace pocos años, existía en Suecia la curiosa costumbre, arraigada desde los tiempos más remotos, de colocar un espejo en el fèrètrò de las solteras, de modo que, cuando sonara la trompeta final, pudiera la ex joven arreglarse el pelo.

### Postre de peras

Coced las peras sin que se deshagan, limpiando las de las pepitas. Rellenadlas de miel. Metedlas en el horno y servidas bien calientes sobre un pan tostado en el que también se habrá untado miel. Si se quiere se puede añadir una salsa de chocolate.

### Consejos generales para conservar la belleza

No lavarse nunca la cara con jabón —por bueno que sea— salvo prescripción facultativa.

Dormir mucho y hacer reposo.

Hacer comidas sanas. No comer carnes rojas, mariscos ni pescados azules, no abusar en general de las carnes, pescados y alcohol, así como comer pocos huevos y quesos. Evitar las comidas con condimentación fuerte (picantes), etc. Tomar muchas verduras, legumbres frutas frescas y leche.

No hacer nunca experimentos con su belleza, pues pagará el castigo de utilizar productos sin garantía científica y lanzados al mercado con fines únicamente mercantiles, nombres exóticos y grandes propagandas.

### Negros que dan en el blanco

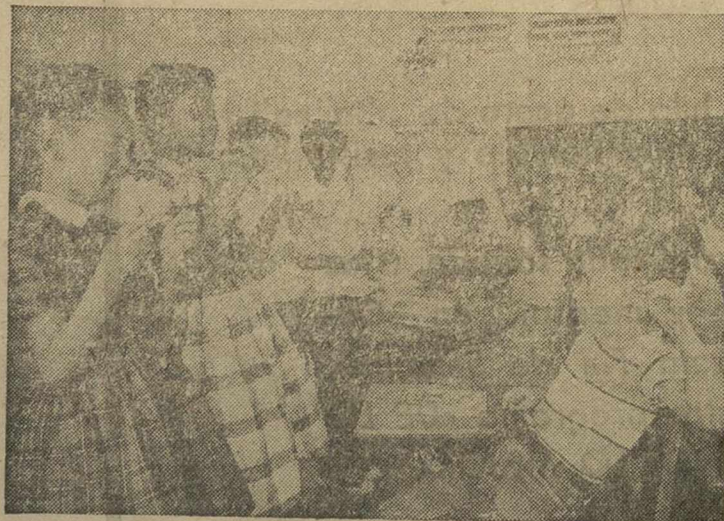

En la clase de ciencias de la Escuela Primaria de Tynam, en San Antonio (Tejas), niños de color, mezclados con los blancos, muestran a sus compañeros de clase los distintos estados por los que pasa el copo de algodón desde la planta hasta que está listo para su industrialización como tejido.

Lea Vd. LA VOZ DE ALBACETE

# Gran expectación ante el festival artístico del domingo

La demanda de localidades en Radio Juventud es considerable

Como venimos anunciando, el próximo domingo a las doce de la mañana tendrá lugar en el Teatro Circo el gran festival artístico que, a beneficio de la Campaña Pro Navidad y Reyes de los humildes, organiza Radio Juventud.

Ante lo sugestivo del variado y completo programa, y la solemnidad que reunirá el festejo con la presencia de Su Excelencia Reverendísima el Obispo de la Diócesis y del Excmo. señor gobernador civil, la expectación es enorme, y desde ayer se están recibiendo en las oficinas de Radio Juventud numerosas demandas de localidades.

La entrega e los obsequios que fueron pujados en la "Subasta" radiofónica, es uno de los principales atractivos de la velada. La Medalla de la Cruz Roja, la Cruz de Hierro alemana y el bastón de mando del señor Obispo, que alcanzaron elevada cotización, serán otorgados oficialmente ante el público.

La entrega de los obsequios actuaciones de conjuntos, musicales y recitales poético y lírico, y cerrará el festival el "Orfeón San Pio X".

Además, se anuncia en el programa, que el gobernador civil pronunciará unas palabras.

Con el fin de que este festival artístico - radiofónico, que será transmitido por Radio Juventud, pueda ser presenciado por todos los públicos los donativos mínimos están al alcance de las clases más modestas. Butaca, 10 pesetas; entresuelo, 6 y general, 3, de forma para que todos los albacetenses puedan contribuir a la Campaña en favor de los menesterosos.

Las localidades pueden retirarse en las oficinas de la emisora, Dionisio Guardiola, número 31.

El programa completo es el siguiente:

**PRIMERA PARTE**  
Primer o.—Presentación por locutores de Radio Juventud de Albacete.  
Segundo.—Palabras del Ro-

verendo Padre Chicano, asesor religioso de la Emisora.  
Tercero.—Entrega de la Medalla de la Cruz Roja, pujada en la "Subasta".  
Cuarto.—Entrega de la Cruz de Hierro, pujada en la "Subasta".

Quinto.—Entrega, por el Excmo. y Rvdmo. Sr. Obispo de la Diócesis del Bastón de Mando donado a la "Subasta".  
Sexto.—Palabras del Excmo. Sr. gobernador civil y jefe provincial del Movimiento.

**SEGUNDA PARTE**  
Primero.—Actuación de la Rondalla del Frente de Juventudes.  
Segundo.—Canciones de Pepe Ruiz.  
Tercero.—Actuación del Grupo de Armonías del Frente de Juventudes.  
Cuarto.—Recital de poemas por el rapsoda y locutor Pepe Girona.  
Quinto.—Recital lírico, por Conchita Fernández Cordero.

**TERCERA PARTE**  
Actuación del Orfeón "San Pio X".

Una interesante velada, como puede comprobarse, en la que la presencia de nuestras primeras autoridades y la variedad del programa, auguran el éxito, máxime cuando el fin a que se destinan los fondos es el de proporcionar a los humildes de Albacete una feliz Navidad.

Las localidades para el festival, pueden retirarse en Radio Juventud de Albacete, al precio de 10 pesetas, butaca; 6. entresuelo, 3. general.

**Persiste el temporal de lluvias en Canarias**

LAS PALMAS DE GRAN CANARIA, 29.—Persiste el frente lluvioso sobre la isla. Durante once horas se recogieron cincuenta y seis litros de agua por metro cuadrado sobre la capital. Muchos barranos siguen arrojando agua al mar. Cifra.

OSASUNA-GRANADA.—Existe una clara diferencia a favor de los pamplonés y, a tenor de ella, nuestro pronóstico es favorable sin discusión a los propietarios del terreno.

AT. BILBAO-REAL SOCIEDAD.—Igualdad de fuerzas en los dos equipos, pero el Bilbao no puede dejarse sorprender, por lo que un 1 nos parece lo más seguro.

ZARAGOZA-SEVILLA.—No ha encontrado el Sevilla el momento que le corresponde. El próximo domingo, frente a los animosos "maños", no

# DEPORTES

## La quiniela de Argos

## El deporte, al día

### El partido Celta-Barcelona es el de más difícil pronóstico

EL REAL MADRID ELIMINO AL ROYAL ANTWERP.

En el partido nocturno que disputaron ayer en el Estadio Santiago Bernabéu, el Real Madrid y el Royal Antwerp, de Bélgica, segunda de la eliminatoria de los octavos de final de la Copa de Europa, el equipo español venció por el abultado tanteo de 6-0, con lo cual se clasifica para la fase siguiente.

EL ATLETICO DE BILBAO VENCIO AL GRANADA.

Ayer se jugó en San Mamés el encuentro de Liga entre el Atlético de Bilbao y el Granada, que había sido aplazado el pasado día 13 de octubre. El triunfo correspondió a los bilbaínos por 1-0, gol marcado por Arieta.

MONTOYA, ¿BAJA EN EL ALBACETE?

Según rumores que circulan entre los aficionados, el popular jugador albacetense, Enrique Montoya ha solicitado la baja en el Albacete Balompié.

El entusiasta jugador ha de atender imperiosamente sus deberes profesionales.

SANCIONES PARA VARIOS JUGADORES ALBACETENSES

Según nos comunican, aun que no está confirmado, en la última sesión de la Junta Directiva del Albacete Balompié se acordó imponer sanciones económicas a varios jugadores por su notoria falta de rendimiento.

EL PROXIMO PARTIDO, MEDIO DIA DE AYUDA AL CLUB

El próximo partido que se celebrará en el Campo de los Mártires será de "medio día de ayuda al Club".

La situación económica del Albacete Balompié no es muy boyante que digamos, y suponemos que esta medida será bien aceptada por los aficionados albacetenses.

Con el deseo de ayudar al Club y de ver un gran encuentro frente al Villajoyosa, los aficionados abarrotarán nuestro campo. Es lo que deseamos.—L.

MADRID.—(Servicio de ARGOS especial para LA VOZ DE ALBACETE. Prohibida la reproducción).

La semana pasada fué de semidescanso futbolístico. No obstante, los pronosticadores tuvieron ajeteo y no por de un lado, la anómala quiniela compuesta por partidos de Segunda y Tercera División, y de otro, los vaticinios sobre las formaciones de las selecciones nacionales y los resultados que pudieran obtener en Suiza y Luxemburgo.

Sin embargo, el domingo por la tarde, al descorrerse el telón de los secretos y conocer todos los resultados habidos, persistió el clima de pronósticos en todos los aficionados. Los satisfactorios triunfos de nuestros equipos A y B hicieron renacer las esperanzas de concurrir a los Campeonatos del Mundo. Así, pues, la afición continuó opinando, la mayor parte de ella del modo más optimista, cuando súbitamente, de modo totalmente imprevisto y como la más grande de las sorpresas, nos llegó la resolución injusta y precaria de la Fifa, que todos ya conocen y que merece un capítulo especial, tanto por su importancia trascendental, como por ser una nueva idea descabellada de los ineptos dirigentes del alto organismo.

Por lo tanto, estimados lectores, hagámonos eco del popular dicho de que "a mal tiempo buena cara" y espere mos, a ver qué nación, de las muchas desplazadas para el sorteo tiene la suerte—pues de ella depende todo—de ir a Suecia. Entre tanto, pensemos en nuestro Campeonato Liguero y en los pronósticos de esta jornada.

OSASUNA-GRANADA.—Existe una clara diferencia a favor de los pamplonés y, a tenor de ella, nuestro pronóstico es favorable sin discusión a los propietarios del terreno.

AT. BILBAO-REAL SOCIEDAD.—Igualdad de fuerzas en los dos equipos, pero el Bilbao no puede dejarse sorprender, por lo que un 1 nos parece lo más seguro.

ZARAGOZA-SEVILLA.—No ha encontrado el Sevilla el momento que le corresponde. El próximo domingo, frente a los animosos "maños", no

JORNADA	1957
10	1 Diciembre
I y II DIVISION	
Osasuna-Granada	1
At. Bilbao-R Sociedad	1
Zaragoza-Sevilla	1
España-Jaén	1
Celta Barcelona	x
At. Madrid-Valencia	1
Valladolid-R. Madrid	2
Las Palmas Gijón	1
---	
Oviedo-Avilés	1
Eibar-Tarrasa	1
Ferrol-Coruña	2
Leonesa-Sestao	1
Alavés-R. Valleciano	1
Gerona-Condal	1
RESERVAS	
Basconia-La Felguera	1
Santander-Indauchu	1

sión a los propietarios del terreno.

AT. BILBAO-REAL SOCIEDAD.—Igualdad de fuerzas en los dos equipos, pero el Bilbao no puede dejarse sorprender, por lo que un 1 nos parece lo más seguro.

ZARAGOZA-SEVILLA.—No ha encontrado el Sevilla el momento que le corresponde.

El próximo domingo, frente a los animosos "maños", no

**El catolicismo español no puede estar ausente del movimiento migratorio. Es deseo vehemente del Papa. Para ayudar a la Obra nacional e internacional de Migración contribuye con oraciones y limosnas. El domingo 1 de diciembre DIA DEL EMIGRANTE.**



AGUSTIN BLAZQUEZ \* JEREZ \*  
**Lea Vd.**  
**LA VOZ DE ALBACETE**



# « Estogues » La industrialización, posible solución en la ciudad para los problemas de Canarias

EDADES

Iba a caballo un sesentón bien conservado; y como unos jóvenes le preguntasen, con ánimo de reir, cuántos años tenía, el hombre hubo de contestarles:

—A caballo, treinta.

Si esto lo hubiese sabido Espronceda, a quien admiró a trozos, no hubiera incluido en «El Diablo Mudo» aquello de

«¡Malditos treinta años, funesta edad de amargos desengaños!»

porque con montar a caballo se habría sentido en los quince y con ganas de juguesca, que es lo que luce.

Además de la mayor edad, llegando a la cual los hijos no creen necesitar ya mucho de sus padres, están en la edad del pavo, privativa de las jovencitas; la edad crítica y la cierta edad, que desconciertan; la edad reglamentaria, con la que se obliga al ocio al funcionario luego de impedirle montar en globo, y la edad en que a uno le da lo mismo tres que ochenta.

Se ha dicho que el corazón no envejece, y es cierto, como también es verdad que por culpa de ese «plantarse» a los tantos se cometen tonterías de folio.

Entre mujeres es de pésima educación hablar de edad. Se ofende estúpidamente, sin necesidad. Entre hombres, con decir que se perteneció a la quinta de tal a cual año, que echen la cuenta, que el preguntado bastante tiene con lamentar lo que, por miramieños tonotos, dejó de hacer.

Y, sin necesidad de montar a caballo para rejuvenecerse, el que de mis lectores ya delanteros quiera saber algo más de las edades, que lea una epístola familiar de Fray Antonio de Guevara; la dirigida al gobernador Luis Bravo. Vale la pena.

F. DEL CAMPO AGUILAR

## Circular...

(Viene de la pág. primera) quiere el concurso de todos.

Por eso, el «Día del Emigrante» debe ser auténtica jornada de oración, de sacrificio y de aportación económica, de colaboración entera, abnegada y decidida, en una palabra. Para conseguir estos fines, ordenamos:

Primero.—El primer domingo de Adviento, día 1 de diciembre, se celebrará en toda la Diócesis el «Día del Emigrante».

Segundo.—En todas las misas se hablará a los fieles del interés de la Iglesia en relación con el problema migratorio y se hará una colecta extraordinaria, aun en las Iglesias y Oratorios de Religiosos exentos, cuyo importe se destinará al sostenimiento de obras para ayuda de los emigrantes.

Tercero.—Las limosnas se remitirán, antes del día 31 de diciembre, a la «Comisión Diocesana de Migración, Feria, 17».

Cuarto.—Organícense cruzadas de oraciones y cultos especiales, ro-

### Solución del crucigrama núm. 405

HORIZONTALES.—1. Celsa.—2. Cinamomo.—3. omeM. Oibe.—4. Los. oIL.—Efe. Fea.—6. Tala. ainP.—7. Anécdota.—8. Avlaré.

VERTICALES.—1. Coleta.—2. Cimofana.—3. Enea. eleV.—4. raM. acl.—5. Umo. Ada.—6. sorO. Flor.—7. Amblente.—8. celapA.

gando por nuestros hermanos emigrantes y por la eficacia y prosperidad material y espiritual de las obras establecidas por la Iglesia en favor de los mismos.

Con todo afecto y efusión os bendice,

† ARTURO, Obispo de Albacete

## Una crónica sobre el viaje de los ministros de Gobernación, Obras Públicas e Industria

LAS PALMAS, 28.—(Crónica de F. de Tordera).—La jornada de ayer de los ministros de Gobernación, Obras Públicas e Industria se ha caracterizado, principalmente, por la visita realizada a importantes factorías industriales. En todo el complejo que viene estudiando esta amplia representación, ministerial, continúa ofreciéndose la industrialización como alentadora posibilidad de éxito en las soluciones que han de arbitrase para Canarias. Crear una industria adecuada y en estrecha vinculación con los productos agrícolas podría ser un buen cauce conductor de la economía insular. Un ejemplo parcial, pero claro en este sentido, lo constituye la fábrica de conservas visitada, en la que con modernos procedimientos de elaboración que revalorizan muchos productos canarios, como el tomate y otros frutos, cuyo exceso de producción en algunos ciclos ha ocasionado enormes riesgos económicos al sufrir una lógica baja de precios. Conocer, por tanto, de cerca las especiales características de estas lejanas provincias españolas y calibrar las posibilidades industriales más interesantes a que puedan dar cabida, se está convirtiendo en objetivo prevalente de esta visita oficial, que, asimismo, aborda frontalmente los problemas del momento, concierne a sus respectivos Departamentos.

Hace aún escasos minutos que acaban de reunirse los ministros con numerosas Comisiones, las cuales les han expuesto las especiales circunstancias que afectan a los frutos

de la economía canaria. Un diálogo vivo, cordial y de mutua comprensión en las dificultades principales, una común voluntad en el buscar la solución más adecuada y satisfactoria, se pone de manifiesto en este fructífero y directo cambio de impresiones, del que arrancará, indudablemente, una vigorosa política decidida del porvenir económico canario.

Dicho porvenir se presenta, indisputablemente, alentador. Son muchas las bases existentes para así definirlo, y su entrada en juego vendrá a demostrarlo. Es fundamentalmente, cuestión de tacto y encauzamiento; de poner en plena función y a total rentabilidad varios resortes que hasta el momento, no entraron por el completo de la complejidad insular.

Es ahora, precisamente, cuando comienza a alentarse en el noble alcance de horizontes más anchos y más seguros, que los que hasta el momento han constituido la base ex-

De los contactos que ininterrumpidamente vienen estableciéndose durante estas jornadas de intenso trabajo los ministros y los altos cargos de sus respectivos Departamentos que les acompañan, se está creando el pleno convencimiento, en importantes esferas de orientar valiosas actividades, hacia el mañana industrial de las islas. Porque una industria complementaria a la producción agrícola redondearía importantes aspectos que, desde ese momento, habrían dejado de constituir graves problemas. El largo viaje realizado

a través de la más fuerte plantación platanera de Gran Canaria, o sea, por todo el amplio término de Arucas, corrobora la opinión en el sentido de no correr el grave riesgo que supone pasar la rentabilidad de una provincia de las especiales características de ésta, al logro de un solo producto, o a lo sumo, dos o tres.

Más cuando éstos, por su naturaleza, están expuestos a permanentes fluctuaciones de todo orden, por ello el cada día más convincente argumento de industrializar Canarias, como agente compensador, estabilizador, de su rica economía, va ganando más prosélitos.

Y la consecuencia—es de esperar—será una magífica evolución insular en este sentido, lograda en el plazo de solo unos años.

## Toros y toreros

### «Día del Socio» en la «Peña Taurina Albacete», en Madrid

El próximo domingo día 1 se celebrará en la «Peña Taurina Albacete», de Madrid, el tradicional «Día del Socio».

Entre otros actos—según nos informa el secretario de la entidad en atenta carta—, será entregado al ganadero albacetense don Samuel Flores el título de Presidente de Honor, y además, nuestros paisanos residentes en la capital de España se reunirán en fraternal almuerzo, al que están invitados todos los toreros de Albacete, en activo y retirados.

## Información del Gobierno Civil

TRESCIENTAS MIL PESETAS DE PRESTAMO A LA SECCION DE CREDITO DE MADRIGUERAS

El Excmo. señor subsecretario de Agricultura, comunica al señor gobernador que en sesión de la Comisión Ejecutiva del Crédito Agrícola, celebrada el día 27, se ha concedido un préstamo de 300.000 pesetas a la Sección de Crédito de Madrigueras.

AUDIENCIAS DE S. E.

Itmo. Sr. don Carlos Belmonte González, alcalde-presidente del Excmo. Ayuntamiento de esta capital.

Itmo. Sr. don Antonio Hologado Valcárcel, delegado provincial de Trabajo.

Don Joaquín Meseguer Irles

Don Federico Bermejo y Fernández Villanueva

Don Herminio Martínez Martínez

Don Pascasio Quilez Picazo, alcalde y jefe local del Movimiento de Tarazona de la Mancha.

Don Manuel Motas Brito, Don Santiago Cáceres Olea

Don Julio Lescarbaura Sánchez, Don Policarpo Tornero Lajara

Reydo, Albino Hernández del Alamo

Reydo, Sr. don Luis Serrano Navarro

Don Gaspar Gascón Alcaraz, alcalde y jefe local del Movimiento de Corralubio.

## El tiempo, hoy

NO HABRA CAMBIOS DE IMPORTANCIA

MADRID, 29.—Tiempo probable: Mejoría del tiempo en Canarias. Continuará la nubosidad en el Cantábrico y la niebla en la cuenca del Ebro. No habrá cambios de importancia.

Temperaturas extremas de España: Máxima de 20 grados, en Huelva, y mínima de cuatro grados bajo cero, en Cuenca—Cifra.

## Cinema GRAN HOTEL

### Ofrece mañana sábado

Una película de singular categoría

# ESTRENO DE REVELACION

(Tolerada menores)

Por Francisco Rabal, May Britt y Julio Peña

Dos mundos que se enfrentan a través de una pasión amorosa.

y complementos

## Eduardo Franco seleccionado para el II torneo internacional de ajedrez

Comenzará en Madrid el próximo domingo interviniendo las más famosas figuras extranjeras y nacionales.

La brillante actuación de nuestro paisano Eduardo Franco, en el Campeonato Nacional de Ajedrez, recientemente celebrado en Zaragoza, ha traído como consecuencia su selección para el II Torneo Internacional que el domingo próximo se inicia en Madrid.

La categoría de este Torneo es excepcional, ya que vienen a España los más famosos ases extranjeros, entre los que destacan O'Kelly, Rossolimo y Wolfgang Unzicker, todos ellos grandes maestros del ajedrez internacional.

Frente a seis figuras ex-

