MIÉRCOLES, 7 DE AGOSTO DE 2002

La Tribuna de Ciudad Real

AÑO XIII- NÚMERO 4.262 / 0,90 Euros

DIARIO INDEPENDIENTE

Cada ciudadrealeño debe a la banca 7.000 euros

Según el Banco de España, es la deuda más baja de CLM PÁG.3

La cabeza de la manifestación de ayer en Santa Pola EFE

Miles de personas protestan contra ETA en Santa Pola

El Gobierno inicia el proceso de ilegalización de Batasuna PÁG. 24

Molina y "Paquillo" celebran su triunfo en el Estado Olímpico de Munich EFE

La marcha abre el medallero español

Fernández y Molina, oro y bronce europeos en 20 Km

El Campeonato de de Europa de Atletismo comenzó con dos medallas de para España en los 20 kilómetros marcha, el vencedor fue "Paquillo" Fernández, el tercer escalón fue de José Manuel Molina, mientras que el lanzado de peso, Manolo Martínez, quedó quinto. PÁG.35

4/CIUDAD REAL
La oficina de información turística recibió más de 7.000 consultas durante el mes de julio

5/CIUDAD REAL
Las relaciones entre el Ayuntamiento y la AAVV de El Torreón es cada vez más agrias

21/REGIÓN
El pleno extraordinario de las Cortes para tratar sobre el trasvase se celebrará el día 20 de agosto

19/PROVINCIA
Fomento adjudicó ayer el tramo de la autovía A-42 entre Tomelloso y la provincia de Albacete

Israel y la ANP podrían llegar hoy un acuerdo para la paz

La clave sería la entrada en Palestina de 3.000 policías jordanos PÁG. 26

Colección Planeta
La Tribuna de Ciudad Real
8 grandes novelas a un precio excepcional
Entrega todos los domingos
Por tan sólo 0,75 € más

M.C.D.2022

HORARIO DE TRENES

MADRID – CIUDAD REAL – PUERTOLLANO – CÓRDOBA – MÁLAGA – SEVILLA – CÁDIZ – HUELVA

	LAN(1*) LMXJV	AVE(1) LMXJVSD	LANZ LMXJVSD	AVE LMXJVSD	TALG LMXJVSD	TALG LMXJVSD	TALG LMXJVSD	LANZ LMXJVSD	AVE LMXJVSD	LANZ LMXJVSD	LANZ LMXJVSD	AVE LMXJVSD	LANZ LMXJV-D	AVE LMXJVSD	TALG LMXJVSD	LANZ LMXJVSD	AVE(3) LMXJV-D	LANZ LMXJV---	AVE(6) ----VSD	LANZ LMXJVSD
MADRID	7.05	7.30	8.10	9.00	9.30	10.05	10.05	10.35	13.00	13.30	15.30	16.00	17.25	17.30	18.30	19.15	19.30	20.05	22.00	22.25
C. REAL	7.57	8.20	9.02	9.50	10.30	11.06	11.06	11.27	13.50	14.22	16.21	16.50	18.16	18.30	19.30	20.07	20.20	20.57	22.50	23.17
PUERTOLL	8.15	8.34	9.20	10.04	10.46	11.23	11.23	11.45	14.04	14.40	16.40	17.04	18.35	18.46	19.46	20.25	20.34	21.15	23.04	23.35
CÓRDOBA	–	9.18	–	10.48	11.33	12.12	12.12	–	14.48	–	–	17.48	–	19.33	20.34	–	21.18	–	23.48	–
SEVILLA	–	10.00	–	11.30	–	13.19	–	–	15.30	–	–	18.30	–	–	–	–	22.00	–	00.30	–
HUELVA	–	–	–	–	–	–	14.33	–	–	–	–	–	–	–	–	–	–	–	–	–
MÁLAGA	–	–	–	–	13.52	–	–	–	–	–	–	–	–	21.55	22.39	–	–	–	–	–
CÁDIZ	–	–	–	–	–	14.55	–	–	–	–	–	–	–	–	–	–	–	–	–	–

(1) Precios de Lanzadera los sábados y domingos en el trayecto Madrid Ciudad Real - Puertollano.
(2) De lunes a viernes precio Lanzadera entre Madrid - Ciudad Real - Puertollano (turista).
(1*) No circula el 01-05-01---(3) Circula además el 15/04/01 ---(6) Circula además el 27-02-01, 19-03-01, 12-04-01 y 02-05-01 .

VIVIENDAS DE V.P.O. - PROXIMA CONSTRUCCION
¡¡ INFORMESE !!
CEI inmobiliaria
Plaza del Pilar Telf.: 926 22 72 74
Mª Cristina, 1, 1º Telf.: 926 25 56 44

CÁDIZ – HUELVA – SEVILLA – MÁLAGA – CÓRDOBA – PUERTOLLANO – CIUDAD REAL – MADRID

	LANZ LMXJV	LANZ LMXJVS	AVE LMXJV	LANZ LMXJVSD	AVE LMXJVSD	LANZ LMXJV	AVE LMXJVSD	LANZ LMXJVSD	AVE LMXJVSD	TALG LMXJVSD	LAN LMXJVSD	LANZ LMXJVSD	AVE LMXJVSD	LANZ LMXJV-D	TALG LMXJVSD	AVE* LMXJV-D	LANZ LMXJVSD	TALG LMXJVSD	AVE LMXJVSD	AVE* ***VDS
MADRID	7.40	8.25	9.00	9.55	10.00	11.10	11.30	13.40	15.30	–	16.40	18.20	18.30	20.40	21.11	22.00	22.20	–	22.30	00.30
C. REAL	6.47	7.32	8.08	9.02	9.08	10.17	10.38	12.47	14.38	–	15.47	17.27	17.38	19.47	20.09	21.08	21.27	–	21.38	23.38
PUERTOLL	6.30	7.15	7.53	8.45	8.53	10.00	10.24	12.30	14.24	–	15.30	17.10	17.24	19.30	19.52	20.54	21.10	–	21.24	23.24
CÓRDOBA	–	–	7.13	–	8.11	–	9.43	–	13.43	–	–	–	16.43	–	19.03	20.13	–	–	20.43	22.43
SEVILLA	–	–	6.30	–	7.30	–	9.00	–	13.00	–	–	–	16.00	–	17.57	19.30	–	–	20.00	22.00
HUELVA	–	–	–	–	–	–	–	–	–	–	–	–	–	–	16.55	–	–	–	–	–
MÁLAGA	–	–	–	–	–	–	–	–	–	–	–	–	–	–	–	–	–	–	–	–
CÁDIZ	–	–	–	–	–	–	–	–	–	–	–	–	–	–	16.25	–	–	–	–	–

(1) De lunes a jueves precio Lanzadera entre Puertollano - Ciudad Real - Madrid.
Teléfonos de información: 926 220202 y reservas y venta de billetes a domicilio: 902 240202
(2) No circula el 13-04-01
(5) Circula además el 27-02-01, 19-03-01, 01-05-01, y el 02-05-01

EL TIEMPO

MIÉRCOLES 7

El Instituto Nacional de Meteorología (INM) prevé para hoy, miércoles, en Castilla-La Mancha, cielo poco nuboso o despejado con brumas matinales en el sudeste y nubosidad de evolución en la mitad oriental donde existe posibilidad de algún chubasco débil ocasionalmente tormentoso especialmente en el Sistema Ibérico. Temperaturas nocturnas sin cambios o en ligero descenso y diurnas en ligero ascenso en la mitad occidental y sin cambios o en ligero descenso en la oriental. Los vientos soplarán de componente este, moderados en el sudeste y flojos en el resto. En el resto de España se preveé para hoy, miércoles, cielos nubosos con lluvias o chubascos débilese.

AYER EN LA CAPITAL

Presión	704 mm
Humedad	33.2 %
Evaporación	6.7

CIUDAD	MAX	MIN
Albacete	34	16
Ciudad Real	33	20
Cuenca	30	14
Guadalajara	33	12
Toledo	----	19

Datos registrados hasta las 20,00 horas del día

EL PLUVIÓMETRO

datos del año hidrológico actual

Septiembre	40,8 l/m2
Octubre	80,6 l/m2
Noviembre	52,2 l/m2
Diciembre	17,8 l/m2
Enero	28,8 l/m2
Febrero	2,6 l/m2
Marzo	67,3 l/m2
Abril	52,8 l/m2
Mayo	26,6 l/m2
Junio	5,3 **l/m2**
Total año hidrológico	374,0 l/m2
Total año hidrológico anterior	424,7 l/m2
Año más lluvioso: 1968-69	719,4 l/m2
Año más seco: 1998-99	166,9 l/m2
MEDIA 1930 - 1990:	426,7 l/m2

Año hidrológico: desde el 1 de septiembre hasta el 31 de agosto del año siguiente

MONTAJES ELECTRICOS CRESCENCIO PEREZ
INSTALACIONES ELECTRICAS DE ALTA Y BAJA TENSION
SIN COMPETENCIA EN PRECIO Y CALIDAD
C/ Los Coches, 15 - Teléfono:81-43-21 -CARRION DE CVA. (Ciudad Real)
Ctra. Carrión, Nave 82 - Teléfonos: 23-27-37/23-27-38 -CIUDAD REAL

LA SUERTE

Datos facilitados por la Agencia EFE, sujetos a comprobación en lista oficial.

ONCE

Premiado ayer

16.737 Serie **051-55**

LUNES ,5	33.437
MARTES,30	82.025
MIÉRCOLES,31	18962
JUEVES,1	97.222
VIERNES 2	15.343

EL GORDO DE LA PRIMITIVA

4-08-02: 2 23 30 35 44 49 — C 48 — R 3

BONOLOTO

Lunes 5	Martes, 6	Miércoles,31	Viernes, 2
10 13 15	6 11 21	1 24 34	7 12 25
24 33 34	28 29 41	39 43 46	28 32 42
Compl. Reint.	Compl. Reint.	Compl. Reint.	Compl. Reint.
22 6	1 0	47 2	23 1

PRIMITIVA

1/08/02: 8 22 25 36 41 45 — C 21 — R 1

3/08/02: 22 34 35 38 45 48 — C 47 — R 2

MISAS

DOMINGOS Y FESTIVOS.MAÑANAS.

Catedral 8,00
Carmelitas- Siervas de María
Hermanas de la Cruz 8,30
Catedral- Santiago-Los Angeles- San Juan Bautista -Asilode ancianos
HH. Mª Inmaculada 9,00
Santa María del Prado- San Pablo 9,30
San Pedro- Concepcionistas 10,00
Catedral- San Ignacio (Salesianos)
Coreysa-Hospital Alarcos. 10,30
San Pedro- Residencia Santo Tomás de villanueva- 11,00
Santa María del Prado- Ntra Sra del Pilar- San Pablo- Colegio San José- La Poblachuela 11,30
Hospital El Carmen 11,45
Catedral- San Pedro-Santiago- Santo Tomás de Villanueva- Ntra Sra de los Angeles- San José Obrero- San Juan Bautista - Ciudad de Matrimonios- Valverde- Picón- Poblete 12,00
Santa María del Prado- San Juan de Avila- San Pablo San Ignacio (Salesianos)- Las Casas- Los marianistas 12,30
San Pedro- Santiago- Sto Tomás. 13,00
San Pablo (excepto Julio y Agosto) 13,30

Tardes

San Pablo 19,00
Santiago 19,30
Santa María del Prado- Santo Tomas de Villanueva- San Ignacio 20,00
Catedral- San Pedro 20,30

TARDES

Hospital Alarcos 18,00
Cementerio 18.30
Concepcionistas-Ermita Remedios -Picón 19.00
San Pedro- Santiago -San Juan -Bautista (Dominicas)- La Poblachuela- Valverde 19.30
Santa María del Prado- San Pedro- Santo Tomás de Villanueva-San Juan de Ávila-Ntra. Sra. de los Ángeles- San Ignacio (Salesianos)- Las Casas-Picón 20.00
Catedral- San Pedro- Santiago- Ntra.Sra. del Pilar- San José Obrero La Poblachuela- Poblete 20.30
Catedral-San Pedro 20.00

CINES

"LAS VÍAS"

SALA 1
LILO &STITCH. 18.30- 20,45
INFIEL 23.00
SALA 2
El OTRO LADO DE LA CAMA . 18.00 - 20.30 - 23.00
SALA 3
LA COSA MAS DULCE. 18.30-20.45-23.00
SALA 4
SPIDERMAN. 18.00- 20.30- 23.00
SALA 5
SPIRIT (el corcel indomable) 18.30--20.45
Y RESIDEN EVIL 23.00
SALA 6
MR.BOONE 18.30 - 20,45 - 23.00
SALA 7
VETE A SABER. 20.00- 22,40
SALA 8
LA ULTIMA FORTALEZA. 20,00-22,40
SALA 9
CENIZAS Y POLVORA. 20,00-22,40
SALA 10
LA MASCARA DEL FARAON. 18.00 - 20,30- 23.00
SALA 11
NUEVE DIAS. 18,00- 20,30-23,00
SALA 12
TODA LA VERDAD 18,00- 20,30-23,00
SALA 13
ICE ACE -LS EDAD DEL HIELO 18.30-20,45- 23,00
SALA 14
STUART LITTLE 2. 18.30- 20.45- 23.00

La sesión de medianoche (1.00) únicamente los Viernes y los Sábados Teléfonos 926 27 3414-926 273415
VENTA DE ENTRADAS: www.entradas.com y 902 888 902. Lunes-martes y jueves se suspende el primer paso

CINES CASTILLO

SALA 1
HARDBALL. 18.00- 20.30- 23.00
SALA 2
ORANGE COUNTY 18.30 20.30- 23.00
SALA 3
PEOR IMPOSIBLE. 18.00 - 20.30- 23.00

CINES MARÍA CRISTINA

SALA 1
Muertos del Pasado. 17.15-20.00 - 22.50
SALA 2
Astérix y Obbélix: Misión cleopatra 17.15- 20.00 - 22.50
SALA 3
Scooby-Doo.17.15- 20,00-22,50

VENTA DE ENTRADAS: www.entradas.com

FARMACIAS

CIUDAD REAL
24 HORAS: Pilar López.Mª Cristina, 5
ALCÁZAR DE SAN JUAN
José M.Moreno. Castellar,77
TOMELLOSO
24 HORAS:
José de la Cruz. Gª Pavón, 2
VALDEPEÑAS
Gaspar Naranjo. Cristo ,1
LA SOLANA
Joaquín Antequera.

SANTORAL

Cayetano, Sixto, Fausto,Justino,Julian y Claudia.

REGISTRO

NACIMIENTOS: Paula Pedrajas Cabanes,Angela Inés Moreno Aguilar, Javier Serrano Ramirez, Elena Coello Fernández, Alba Molina Navarro,Carlos González.

DEFUNCIONES.
Manuel Romero Benito(88) Eladio Campayo Fernández.

SERVICIO 24 HORAS
SERVICIOS FUNERARIOS NUESTRA SRA. DEL PRADO, S.L.
TANATORIO-CREMATORIO CIUDAD REAL
C/ Camino de la Guija, 21 - 13002 CIUDAD REAL
Telf.: 926 22 14 15 - 926 23 18 02
CREMATORIO - SALAS VELATORIO - SALA AUTOPSIA - CAPILLA EXPOSICION DE ARCAS - CAFETERIA - FLORISTERIA
CIUDAD REAL SERVICIOS FUNERARIOS

SERVICIOS FUNERARIOS VALDEPEÑAS
C/ Buensuceso, 40 - VALDEPEÑAS - Telf.: 926 31 02 02
SFV SERVICIOS FUNERARIOS VALDEPEÑAS
TANATORIO - INCINERACIONES
TRASLADOS NACIONALES E INTERNACIONALES

M.C.D.2022

ENDEUDAMIENTO CADA CIUDADREALEÑO TIENE UNA MEDIA CON LOS BANCOS DE 7.000 EUROS, SEGÚN EL BANCO DE ESPAÑA

Los ciudadrealeños son los menos endeudados de C-LM

Ciudad Real se encuentra por debajo de la media nacional, 14.632 euros

EFE
Ciudad Real

Cada castellano-manchego tiene una deuda media con bancos, cajas y cooperativas de crédito de 8.873 euros, aunque el reparto provincial de esta carga es bastante desigual y mientras los guadalajareños son los más endeudados, con más de 13.479 euros por habitante, los ciudadrealeños apenas alcanzan los 7.000 euros.

Según los últimas datos estadísticos del Banco de España, los créditos concedidos por estas entidades a familias y empresas, ubicados en el epígrafe de Otros Sectores Residentes (OSR), ascendían a finales del pasado mes de marzo a algo más de 15.573 euros.

En la provincia de Toledo, la deuda de cada habitante con las entidades financieras es de 8.783 euros, en la de Albacete, de 8.873, y en Cuenca, de 9.924, lo que, sumado a los datos de Ciudad Real y Guadalajara, hace que la media de los castellano-manchegos (13.479 euros), se encuentre por debajo, pero cerca, de la media nacional, que es de 14.632 euros.

Del total de créditos concedidos por las entidades financieras a familias y empresas de Castilla-La Mancha, un total de 5.024 euros era de bancos, 8.490 de cajas de ahorro y de cooperativas de crédito eran 2.059.

En el conjunto del país, son los madrileños los que más deudas tienen contraídas con las entidades bancarias, ya que éstas ascienden a 27.310, seguidos de los ciudadanos de la provincia de Barcelona, con una deuda media con las entidades de crédito de 19.580 euros, los alaveses, con 19.031 euros, y los vizcaínos, con 18.938 euros por habitante.

Los que menos endeudados están, además de los ciudadanos de Orense y de Ceuta, son los de Lugo, con 6.404 euros de media por habitante; los de Melilla, con 6.542 euros, y los de Ciudad Real, con 6.958 euros.

En términos absolutos, la mayor carga de créditos a familias y empresas se centra en las comunidades de Madrid, con casi 147.000 millones de euros; Cataluña, con 115.573 millones; Andalucía, con 73.361 millones, y la Comunidad Valenciana, con 58.153 millones de euros.

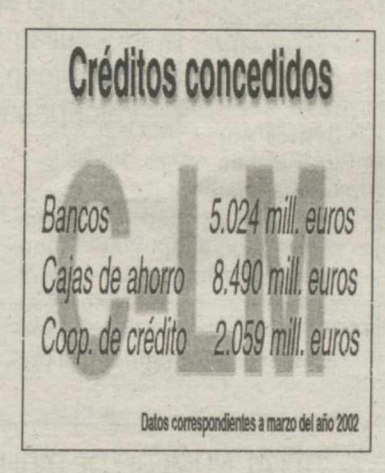

AL DETALLE

DEUDAS POR PROVINCIAS

En la provincia de Toledo, la deuda de cada habitante con las entidades financieras es de 8.783 euros, en la de Albacete, de 8.873, y en Cuenca, de 9.924, lo que, sumado a los datos de Ciudad Real y Guadalajara, hace que la media de los castellano-manchegos (13.479 euros), se encuentre por debajo, pero cerca, de la media nacional, que es de 14.632 euros.

CRÉDITOS

Del total de créditos concedidos por las entidades financieras a familias y empresas de Castilla-La Mancha, un total de 5.024 euros era de bancos, 8.490 de cajas de ahorro y de cooperativas de crédito eran 2.059.

DATOS NACIONALES

En el conjunto del país, son los madrileños los que más deudas tienen contraídas con las entidades bancarias, ya que éstas ascienden a 27.310, seguidos de los ciudadanos de la provincia de Barcelona, con una deuda media con las entidades de crédito de 19.580 euros, los alaveses, con 19.031 euros, y los vizcaínos, con 18.938 euros por habitante.

LOS MENOS ENDEUDADOS

Los que menos endeudados están, además de los ciudadanos de Orense y de Ceuta, son los de Lugo, con 6.404 euros de media por habitante; los de Melilla, con 6.542 euros, y los de Ciudad Real, con 6.958 euros.

LOS MÁS ENDEUDADOS

En términos absolutos, la mayor carga de créditos a familias y empresas se centra en las comunidades de Madrid, con casi 147.000 millones de euros; Cataluña, con 115.573 millones; Andalucía, con 73.361 millones, y la Comunidad Valenciana.

ARTURO MESA EL PRESIDENTE DE LA CONFEDERACIÓN HA AGRADECIDO EL INTERÉS MOSTRADO POR EL MINISTERIO DE FOMENTO

Cepyme apoya la zona elegida para la ubicación del aeropuerto

LA TRIBUNA
Ciudad Real

Desde la Confederación de Empresarios Ceoe- Cepyme y desde la Fundación Empresarial, se está instando estos días a todas las organizaciones empresariales miembro de la misma, el apoyo ante el Ministerio de Medio Ambiente sobre la zona elegida definitivamente para la ubicación del aeropuerto.

La Confederación "creen que es técnicamente la más acertada dadas las vías de comunicación existentes, la compatibilidad de su uso, etc... Así como el importante esfuerzo realziado por la sociedad promotora por garantizar la compatibilidad de uso y la preseervación del medio ambiente".

El presidente de Ceoe- Cepyme, Arturo Mesa, ha manifestado, que "el futuro aeropuerto de Ciudad Real, es una de las alternativas fundamentales para el desarrollo de esta provincia y de la región de Castilla- La Mancha. Se trata de una oportunidad única de crecimiento de la actividade empresarial y del turismo en la zona, ha dicho.

También ha manifestado, en nombre de la organización que preside, el agradecimiento al Ministerio de Fomento, "por el interés que está mostrando para lograr la pronta resolución de los asuntos que aún quedán pendientes hasta conseguir de manera inminente la tan deseada licencia de vuelo".

APOYO

Arturo Mesa manifiesta que el aeropuerto es fundamental para el desarrollo de la provincia y la región

Arturo Mesa, presidente de la Ceoe-Cepyme

M.C.D.2022

TURISMO REFERIDAS TANTO A LA PROVINCIA COMO AL RESTO DE ESPAÑA

Infotur recibió entre 7.000 y 8.000 consultas en julio

Las rutas preferidas son las del Quijote, el Vino y los Castillos

LA TRIBUNA
Ciudad Real

La oficina de información turística Infotur en Ciudad Real ha recibido entre 7.000 y 8.000 consultas durante el pasado mes de julio referidas tanto a lugares de la provincia ciudadrealeña como del resto de la geografía nacional. Margarita Casado, responsable de Infotur, explicó que esta oficina ha recibido entre 7.000 y 8.000 consultas turísticas durante el mes de julio, tanto de ciudadanos de Ciudad Real como de otros lugares, que se interesaron por las rutas turísticas que existen en la provincia.

Casado dijo que aquellos visitantes que provienen de diferentes puntos de la geografía española "conocen mucho mejor lo que ofrecen culturalmente estas tierras manchegas que los autóctonos" y suelen traer programadas sus vacaciones para conocer algunas de la localidades de la provincia de Ciudad Real.

No obstante, "intentamos arañarles unos cuantos días más, ofreciéndoles rutas alternativas a las que en un primer momento tenían pensado realizar", añadió Margarita Casado, que señaló que "el objetivo principal es que el turista se quede en Ciudad Real el mayor tiempo posible".

La responsable de Infotur explicó que las rutas sobre las que más información se solicita son las del Quijote, que incluye Campo de Criptana, Puerto Lápice, Almagro o San Carlos del Valle; del Vino, que discurre entre Valdepeñas y Alcázar de San Juan, y la de los Castillos, en la que se visitan Calatrava la Vieja, Calatrava la Nueva o el castillo de Peñarroya.

Sin embargo, los destinos preferidos por los visitantes dentro de la provincia siguen siendo el Parque Nacional de las Tablas de Daimiel, el Parque Nacional de Cabañeros y el Parque Natural de las Lagunas de Ruidera.

Por lo que respecta a los habitantes de Ciudad Real, éstos siguen eligiendo para pasar sus vacaciones las zonas de costa, "destino turístico por antonomasia, aunque en los últimos años estas preferencias están cambiando y también hay quien tiene muy claro que para sus vacaciones quiere montaña", según Casado.

Otro de los cambios habidos es el disfrute de las vacaciones de forma escalonada, dijo Margarita Casado, quien señaló también que "los manchegos habitualmente acuden a las zonas de costa, pero para el resto de su tiempo de ocio o fines de semana cada vez piden mas información de la provincia de Ciudad Real".

"Afortunadamente la propia gente de la tierra empieza a conocer las riquezas culturales, históricas y gastronómicas con las que cuenta la provincia", añadió Casado, quien destacó también el auge que está adquiriendo el turismo rural.

En los últimos tres años el número de casas rurales abiertas ha pasado de 13 a 54 y, aunque "en verano la demanda de alojamiento rural desciende, los fines de semana de los meses de primavera y otoño llegan incluso a colgar el cartel de no hay habitaciones".

Para Casado, el principal factor que ha originado el incremento del turismo rural son "las reuniones familiares y de amigos, a quienes les sale más barato este tipo de alojamientos que un hotel".

Puerta de entrada a la oficina de Infotur en Ciudad Real — Rueda Villaverde

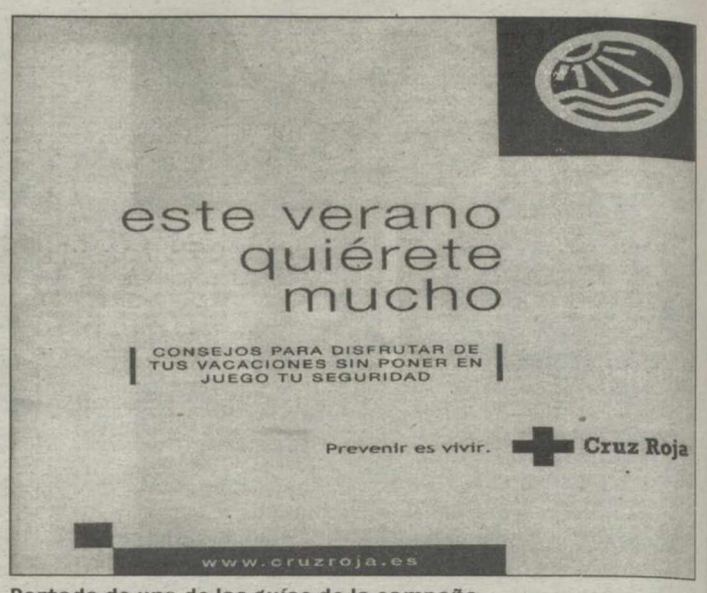

Portada de una de las guías de la campaña

CRUZ ROJA COMO PARTE DE UNA CAMPAÑA

Un total de 600 guías prevendrán riesgos en las piscinas ciudadrealeñas

JAVIER CAMPOS
Ciudad Real

Cruz Roja distribuirá un total de 600 guías en Ciudad Real con consejos e información sobre los riesgos que corremos en playas y piscinas. Bajo el lema "Este verano, quiérete mucho", esta iniciativa incide en la prevención de posibles peligros de esta época como las quemaduras solares, las insolaciones, los cortes de digestión o los accidentes por golpes en las piscinas.

ZONAS DE INCIDENCIA

Los grandes núcleos poblacionales serán el principal objetivo del programa: Socuéllamos, Alcázar, Tomelloso, La Solana, Valdepeñas...

Esta campaña de ámbito nacional, con el apoyo del laboratorio farmacéutico ISDIN, contiene diversos consejos sobre hábitos saludables, especialmente los dirigidos a la prevención de riesgos derivados de la exposición solar.

INCIDENCIA EN LA PROVINCIA

En la provincia de Ciudad Real, ya se han enviado estas guías a diferentes ayuntamientos, Diputación Provincial así como a los centros de que dispone la organización distribuidos por distintos lugares del territorio ciudadrealeño: Socuéllamos, Alcázar de San Juan, Tomelloso, Valdepeñas, Puertollano, La Solana y Ciudad Real capital.

Para su distribución será clave la labor de los numerosos voluntarios, que se recorrerán la mayor parte de los centros de ocio y recreo y piscinas de los grande núcleos poblacionales de la provincia.

EDUCACIÓN CASTILLA-LA MANCHA ES LA SEGUNDA COMUNIDAD AUTÓNOMA EN CUANTO AL NÚMERO DE BIBLIOTECAS POR HABITANTE

La nueva Biblioteca Pública de Ciudad Real estará lista en 2004

EFE
Toledo

La renovación de las infraestructuras de algunas de las Bibliotecas Provinciales se llevará a cabo este año 2002 con la inauguración de la remodelación del edificio de la Biblioteca Pública del Estado "Fermín Caballero" en Cuenca. Para el año próximo está prevista la inauguración del nuevo edificio de la Biblioteca Pública del Estado en Guadalajara, mientras que se espera en torno a 2004 el nuevo edificio para la Biblioteca Pública de Ciudad Real.

La información, hecha pública a la vez que el hecho de que Castilla-La Mancha sea la segunda comunidad autónoma en cuanto al número de bibliotecas por habitante, con una biblioteca por cada 4.676 personas, mientras que en el conjunto de España la relación es de una biblioteca por cada 9.789 habitantes, según datos de la Junta de Comunidades, muestra la relevancia que suponen estos espacios en nuestra región.

En cuanto al número de volúmenes, actualmente en las bibliotecas de Castilla-La Mancha hay en torno a 1,92 volúmenes por habitante, con un fondo superior a los 3.300.000, mientras que la media española es de 0,97, informa el Gobierno regional en un comunicado.

En cuanto a los usuarios, en los últimos años se ha producido un incremento muy notable de la asistencia de ciudadanos a las bibliotecas públicas, que han pasado de algo menos de 420.000 en 1983, a ser 3.430.000 en 2000; y de los préstamos a domicilio, que han pasado de 116.867 en 1983, a 2.328.885 en 2000. La Red de Lectura Pública de Castilla-La Mancha está formada por un conjunto diverso de centros, donde en primer lugar se sitúa la Biblioteca de Castilla-La Mancha.En el ámbito provincial se sitúan las Bibliotecas Públicas del Estado o Provinciales, con el resto de las bibliotecas públicas de cada provincia.

Una de las bibliotecas de la capital ciudadrealeña — Rueda Villaverde

M.C.D.2022

TRÁFICO HUERTAS DESMIENTE QUE SE LES HAYA NEGADO LA ASISTENCIA A LA ASAMBLEA A LOS MIEMBROS DEL EQUIPO DE GOBIERNO

La reunión de vecinos del Torreón acentúa la polémica del parking

Miguel insiste en explicar el proyecto, mientras la AAVV no lo cree "conveniente"

JAVIER CAMPOS
Ciudad Real

"Una nueva explicación en los mismos términos ya pronunciados, encresparía aún más los ánimos de una manera innecesaria". De esta manera, el presidente de la Asociación de Vecinos del 'Torreón del Alcázar', José Luis Huertas, explicó a LA TRIBUNA que al contrario de lo transmitido por el Ayuntamiento de Ciudad Real, "nadie a vetado ni negado" la asistencia a miembros del equipo de Gobierno a la asamblea vecinal que mañana se celebrará en el Colegio Público 'Carlos Vázquez' en la que el colectivo analizará el estado actual del proyecto del ya conocido como parking del Torreón así como las acciones a emprender de cara al futuro. Lejos de cerrar la polémica, las declaraciones tanto del portavoz 'popular', Gabriel Miguel, como del mencionado presidente, han acentuado más las diferencias entre Gobierno y ciudadanía y a buen seguro en los próximos días correrán ríos de tinta.

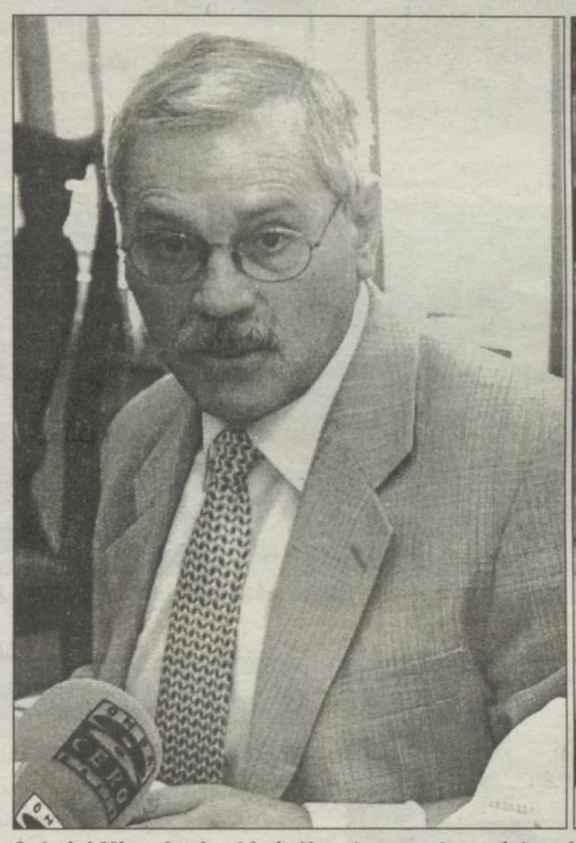

Gabriel Miguel y José Luis Huertas, protagonistas del cruce de declaraciones Rueda Villaverde

Miguel, que se reunió el pasado lunes con Huertas para informarle detalladamente del proyecto del aparcamiento subterráneo en esa zona de la ciudad, volvió a reiterar que el equipo de Gobierno "está abierto a las opiniones y sugerencias de los vecinos para llegar a la mejor de las soluciones". Mientras el portavoz municipal incide en la importancia de explicar la citada actuación urbanística, desde la posición vecinal, el presidente de la AAVV 'Torreón del Alcázar' cree que "todo está explicado" y que ya "es innecesario" esas muestras de interés desde el PP, ya que esa actitud "debería hacer sido puesta de manifiesto con anterioridad a la aprobación del expediente de contratación de las obras en el pasado Pleno".

Gabriel Miguel aprovechó la reunión para mostrarle a José Luis Huertas el interés del equipo de Gobierno de asistir a la reunión no sólo para explicarles el proyecto, sino para escuchar sus opiniones y tomar nota de sus quejas y sugerencias. Pero, según informó en nota de prensa el Ayuntamiento capitalino, Huertas manifestó al edil ciudadrealeño que no podían asistir a la asamblea porque estaba convocada única y exclusivamente por la asociación y para los vecinos.

En este sentido, el presidente de la asociación vecinal manifestó que "no se trata de que puedan a o no asistir, sino que ni son vecinos ni tienen por qué explicar nada, ya que lo que pretendemos tratar son temas internos que nos afectan únicamente a nosotros". Y para que no quedasen dudas en sus intenciones, Huertas precisó que no sólo sería conveniente una reunión con el equipo de Gobierno, sino con el resto de fuerzas políticas de la ciudad y todos aquellos que tuviesen "algo que aportar".

ASISTENCIA POSITIVA

A juicio del concejal de Urbanismo, la asistencia de parte del equipo de Gobierno a la citada reunión, podría haber resultado positiva, pues "desde una voluntad negociadora y de diálogo por ambas partes, podrían haberse acercado posturas y alcanzado soluciones que fueran beneficiosas para los ciudadanos del Torreón, en primer término y para los ciudadrealeños en general".

Según Miguel Mayor "está, hubiera sido una reunión provechosa de no haberse impedido nuestra presencia", no obstante, el concejal reiteró el ofrecimiento del equipo de Gobierno, con el alcalde a la cabeza, "de mantener cuantos encuentros sean necesarios con los vecinos y sus representantes".

A pesar de la declaración de buenas intenciones del Ayuntamiento, éstas no parecen calar en el seno de la Asociación de Vecinos del Torreón. De hecho, su presidente, José Luis Huertas, advirtió que no "han presentado un recurso contencioso-administrativo contra el pliego de condiciones del parking, porque para ello se necesita una importante cantidad de dinero".

Por otro lado, Huerta dudó de la rentabilidad del aparcamiento para la empresas adjudicataria. No en vano, señaló, la mayoría de los vecinos de la zona disponen de plaza de estacionamiento particular con lo que: "¿Para qué se reservan más de 300 plazas para los residentes de la zona?".

REACCIONES

GABRIEL MIGUEL MAYOR
Concejal de Urbanismo

"Desde una voluntad de diálogo por ambas partes podrían haberse acercado posturas y alcanzado soluciones"

JOSÉ LUIS HUERTAS
Presidente de la AAVV

"Gabriel Miguel ni es vecino ni tiene que explicar nada"

GABRIEL MIGUEL MAYOR
Concejal de Urbanismo

"Hubiera sido una reunión provechosa de no haberse impedido nuestra asistencia"

JOSÉ LUIS HUERTAS
Presidente de la AAVV

"Ya está explicado todo"

AGRICULTURA Y MEDIO AMBIENTE LAS AYUDAS BENEFICIARÁN EL MANTENIMIENTO DE MÁS DE 733,15 HECTÁREAS EN CIUDAD REAL

Destinan 940.852 euros para la reforestación de tierras agrarias

LA TRIBUNA
Ciudad Real

La Consejería de Agricultura y Medio Ambiente ha procedido al pago, mediante transferencia bancaria, de un total de 940.852,16 euros a 313 beneficiarios de las ayudas al Programa de Forestación de Tierras Agrarias de Castilla-La Mancha, quienes están realizando trabajos de reforestación y de mantenimiento en 3.334,77 hectáreas de la región.

El Programa de Forestación de Tierras Agrarias en Castilla-La Mancha incluye varias líneas de ayudas, una específica para los trabajos de reforestación (nuevas plantaciones) y unas primas para los trabajos de mantenimiento y compensación de rentas a los expedientes acogidos a este programa que comenzó a funcionar en el año 1993.

Del total de ayudas, a través de la línea para nuevas forestaciones, se han abonado 110.832,53 euros a 22 nuevos beneficiarios que han reforestado un total de 153,18 hectáreas, mientras que a través de las ayudas para mantenimiento y compensación, con 291 beneficiarios, se han pagado 830.019,63 euros para el mantenimiento de 3.181,59 hectáreas reforestadas.

La distribución provincial de las 153,18 nuevas hectáreas reforestadas es la siguiente: 94,90 hectáreas reforestadas en Cuenca; 26,60 hectáreas en Ciudad Real; 14,82 hectáreas en Toledo; 12,77 hectáreas en Albacete y 4,09, hectáreas en la provincia de Guadalajara.

Respecto al número de hectáreas que han recibido ayudas para su mantenimiento y las primas compensatorias, el reparto provincial es: 1.672,96 hectáreas en Toledo; 733,15 hectáreas en la provincia de Ciudad Real; 498,92 en la de Cuenca; 216,71 hectáreas en Guadalajara; y, finalmente, 59,85 hectáreas en la provincia de Albacete.

La masa arbórea ciudadrealeña será incrementada

M.C.D.2022

SANIDAD NUEVOS RÓTULOS Y UN MONOLITO INFORMATIVO FORMAN EL LOGOTIPO DEL COMPLEJO Y EL SERVICIO DE SALUD DE C-LM

El Complejo Hospitalario renueva sus distintivos exteriores

La H y la S son las dos letras que identifican el Complejo Hospitalario y el Sescam — Rueda Villaverde

LA TRIBUNA
Ciudad Real

El Servicio de Salud de Castilla-La Mancha (Sescam), órgano que gestiona la sanidad pública regional desde el pasado día 1 de enero del presente año, ha querido dar a los edificios e instalaciones dependientes del mismo una nueva imagen exterior identificativa propia.

Para ello ha instalado en el Complejo Hospitalario de Ciudad Real nuevos rótulos y monolitos informativos que integran la imagen y denominación de los respectivos edificios del Complejo con la del Sescam, rótulo que a partir de ahora se convertirá en su logotipo identificativo.

Dichos rótulos han sido instaladas en las fachadas principales de ambos hospitales ciudadrrealeños, sobre los que aparce inscrito su nombre en grandes letras con fondo azul. En la parte baja del rótulo aparece la H, distintivo del Complejo Hospitalario de Ciudad Real, y a su derecha, el distintivo del Sescam (S) con fondo en azul.

Además, de los rótulos a la entrada de los hospitales "Nuestra Señora del Carmen" y "Nuestra Señora de Alarcos" se ha instalado un monolito de aluminio que informa mediante flechas de las posibles direcciones a seguir. En dicho monolito aparece reflejado la letra H, distintivo del hospital, la letra S, atribuible al Sescam, así como el distintivo de la Junta de Comunidades de Castilla-La Mancha.

Rotulo que identifica el Centro de Especialidades — Rueda Villaverde

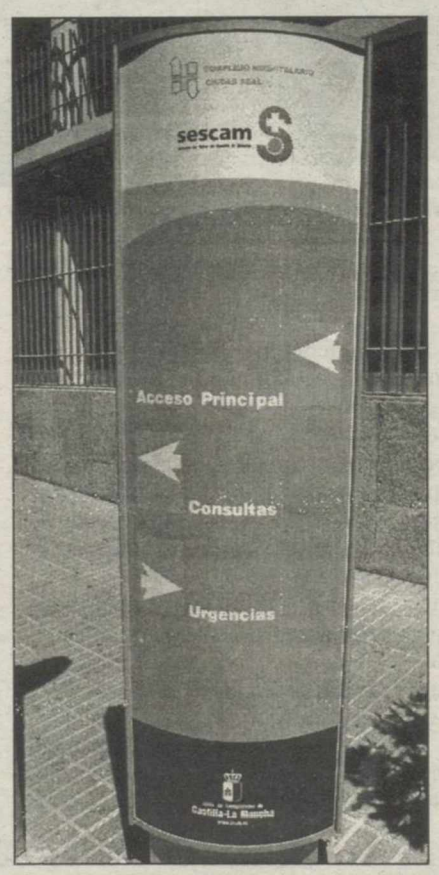

Monolito informativo — Rueda Villaverde

Rotulo instalado sobre la cornisa del Alarcos — Rueda Villaverde

SONDEOS PORZUNA, S.L.

Se terminaron las promesas, pídanos garantías de nuestro trabajo

C/ Covadonga, 8
13620 PEDRO MUÑOZ (C.Real)
Móvil: 659 425 158
659 586 845
Tel./Fax: 926 586 495

Diámetro de hasta 380 milímetros

15850 ZAS (La Coruña)
Telf.: 981 751 034
981 751 176
Fax: 981 751 062

CONSEJO REGULADOR
VALDEPEÑAS
Denominación de Origen

COMUNICADO

Se recuerda a todos los viticultores inscritos que no hayan abonado las tasas de viñedo correspondientes a la campaña 2001/2002 que el Consejo Regulador de la Denominación de Origen "Valdepeñas" ha ampliado el plazo para hacer efectivo el pago de los recibos de tasas de viñedo hasta el **día 15 de agosto de 2002.**

Dicho pago deberá efectuarse en la oficina del Banco Popular Español, sita en calle Escuelas nº 63 de esta localidad.

Valdepeñas, 1 de agosto de 2002
El Presidente del C.R.D.O "Valdepeñas"

EL COBRADOR DEL FRAC®
VISITARÁ A SUS MOROSOS
926 25 37 61
www.elcobradordelfrac.com

Ayuda en Acción
www.ayudaenaccion.org
20 AÑOS DE ACCIÓN, 20 AÑOS DE RESULTADOS
APADRINA UN NIÑO DEL TERCER MUNDO
902 402 404

M.C.D.2022

SEGURIDAD SOCIAL DURANTE EL MES DE JULIO SÓLO SE REGISTRARON 350 AFILIACIONES EN LA PROVINCIA DE CIUDAD REAL

Ciudad Real se coloca a la cola en afiliaciones al INSS

Con un crecimiento del 0,25 por ciento obtiene las peores cifras de la región

LA TRIBUNA
Ciudad Real

Ciudad Real fue la provincia de Castilla-La Mancha que menos afiliaciones a la Seguridad Social registró en el mes de julio, según los datos facilitados por el Instituto Nacional de la Seguridad Social a través de la subdelegación del Gobierno en Ciudad Real.

Según las cifras, Ciudad Real registro un incremento en el número de afiliaciones del 0,25 por ciento respecto al mes de junio del presente año que supone una variación absoluta de 350 personas. Respecto al mes de julio del pasado año 2001 la variación es de un 2,89 por ciento, con una variación de 4.002 personas inscritas.

Con estos datos, a 31 de julio, en la provincia de Ciudad Real hay 142.645 personas afiliadas a la Seguridad Social.

La afiliación a la Seguridad Social en Castilla-La Mancha aumentó el pasado mes de julio en 5.432 trabajadores, un 0,94 por ciento más con respecto al mes anterior, por lo que se alcanza la cifra total de 585.110 personas ocupadas más en la región.

Estas cifras convierten a Castilla-La Mancha en la tercera comunidad autónoma donde más ha crecido la afiliación, en términos absolutos, durante el pasado mes.

Además, la región se encuentra entre las cinco comunidades donde más se ha incrementado la afiliación, en términos relativos, durante los primeros siete meses del 2002, un 5,12 por ciento o lo que es lo mismo, un total de 28.491 nuevos puestos de trabajo.

La tasa de crecimiento interanual (julio 2001-julio 2002) se sitúa en el 3,71 por ciento, por encima de la media nacional, que es de 3,05 por ciento.

En la distribución por regímenes, destaca el Régimen General con 417.704 afiliados ocupados, seguido del Régimen Especial de Autónomos que acoge a 115.703 trabajadores, a continuación el Especial Agrario con 47.777 afiliados, el de Empleados del Hogar, con 3.750 ocupados y, por último, el de Minería del Carbón con 176.

ESTADÍSTICA

Indicador fiable del empleo

En la estadística de afiliados ocupados se registran los trabajadores en alta que cotizan al Sistema de la Seguridad Social y, por tanto, no están incluidos los estudiantes afiliados al seguro escolar ni los desempleados perceptores de prestaciones por los que cotiza el INEM.

PROVINCIA	JULIO	JUNIO	ABSO.	RELATIVA
Albacete	120.600	119.258	1.342	1,13%
Ciudad Real	142.645	142.295	350	0,25%
Cuenca	64.641	63.764	877	1,38%
Guadalajara	64.060	63.118	942	1,49%
Toledo	193.164	191.243	1.921	1,00%
TOTAL	585.110	579.678	5.432	0,94%

La Tribuna

CIFRAS

4.002

Personas que se han afiliado a la Seguridad Social en el periodo comprendido entre julio del pasado año 2001 y julio de 2002 en la provincia de Ciudad Real.

585.110

Personas que se encuentran afiliadas a la Seguridad Social y ocupadas en Castilla-La Mancha.

1.921

Número de personas que se afiliaron a la Seguridad Social, en Toledo, durante el mes de julio. Se trata de las cifras absolutas más altas de la región.

1,49%

Se trata del porcentaje más alto de la región en afiliaciones a la Seguridad Social en el mes de julio del presente año 2002. Corresponde a la provincia de Guadalajara, donde se afiliaron 942 personas en julio.

20.911

Personas que se han afiliado a la Seguridad social durante el último año en toda Castilla-La Mancha.

OPERACIÓN AGOSTO

SOLO EN HALCÓN

EL TRIUNFO DE HALCÓN VIAJES

SEPTIEMBRE. Para reservas efectuadas los días 6, 7, 8, 9 y 10 de agosto

TENERIFE, 8 días
H. Casa del Sol! *** M.P. . . . . 247 Euros
GRAN CANARIA, 8 días
H. Caserío **** M.P. . . . . 380 Euros
LANZAROTE, 8 días
Apth. Sol Lanzarote * M.P. . . . . 305 Euros
FUERTEVENTURA, 8 días
H. Sol Gorriones **** M.P. . . . . 365 Euros
MALLORCA, 8 días
H. Tropical Park *** M.P. . . . . 305 Euros
MENORCA, 8 días
H. Los Delfines ** M.P. . . . . 365 Euros
IBIZA, 8 días
H. Els Pins **** M.P. . . . . 305 Euros
LONDRES, 5 días
H. Majestic *** A.D. . . . . 423 Euros
PARIS, 5 días
Hoteles Les Hotels *** A.D. . . . . 423 Euros
ROMA, 5 días
H. Caravel ***, A.D. . . . . 367 Euros
TUNEZ, 8 días
H. Dar Selma La Roseraire *** M.P. . 287 Euros
PRAGA, 8 días
Hoteles *** A.D. . . . . 490 Euros
GRECIA, 8 días
H. Economy. A.D. . . . . 427 Euros
TURQUIA, 8 días
Oferta Estambul ***, A.D. . . . . 387 Euros
PUNTA CANA, 9 días
H. Hodelpa Tropical **** T.I. . . . . 961 Euros
CUBA (VARADERO), 7 días
H. Oasis Varadero *** T.I. . . . . 810 Euros
CUBA (HABANA/VARADERO), 8 días
Oferta Roulette Sol Melia 5* AD/AD . 904 Euros
SENEGAL, 8 días
H. Bougainvillees *** A.D. . . . . 700 Euros
CABO VERDE, 8 días
H. Bravo Club Vila do Farol **** T.I.. 950 Euros

Incluye: Ida y Vuelta desde Madrid. Precio por persona en habitación doble y válidos en el mes de septiembre (consultar fechas aplicables). Consultar suplementos para determinadas salidas y desde otros aeropuertos. Traslados. Estancia en hoteles con categoría y régimen indicados en cada caso. No incluye tasas locales, de aeropuerto, por conexiones, ni visados. Plazas limitadas.

HALCÓN VIAJES.
POR ALGO SOMOS EL Nº1.

Salamanca 2002

Teléfono de información y reservas
902 300 600
www.halconviajes.com

HALCON VIAJES

M.C.D. 2022

JUNTA EN EL PRIMER SEMESTRE SE BENEFICIARON 1500 PERSONAS EN CLM

Trabajo concede 431 becas en empresas en Ciudad Real

LA TRIBUNA
Ciudad Real

La Consejería de Industria y Trabajo ha subvencionado, durante el primer semestre de 2002, más de 2.100 proyectos dentro del programa de becas en empresas con ayudas que superan los cuatro millones de euros. Los beneficiarios de estas ayudas han sido cerca de 1.500 jóvenes con estudios universitarios o de Formación Profesional de Segundo Grado que realizan prácticas empresas de la región en régimen de beca durante un período de seis meses.

En el 79% de los casos, es decir, 1.174 becas han correspondido a mujeres y el resto a hombres, mientras que el número de entidades que participan en el programa asciende a 703.

La Junta subvenciona a jóvenes menores de 30 años

IGUAL QUE EN 2001

Estas cifras igualan, ya en el primer semestre del presente año, las correspondientes a todo el 2001, en el que se subvencionaron 2.074 proyectos con algo más de 1.500 beneficiarios y 4,4 millones de euros de subvención. Por provincias, Albacete cuenta con 441 becarios, Ciudad Real ha asignado 431 becas en empresas y Toledo 341. Mientras, en Guadalajara el número de becarios asciende a 111 y en Cuenca a 100. Este programa forma parte del II Acuerdo Regional por el Empleo y está dirigido a jóvenes menores de 30 años, que no hayan trabajado con anterioridad en la especialidad profesional para la que se han cualificado. El objetivo es ayudar a los jóvenes a completar su formación académica proporcionándoles experiencia profesional, además de mejorar la competitividad del tejido empresarial de la región mediante la incorporación de profesionales cualificados. El programa se completa con un incentivo a la inserción laboral, mediante la concesión al becario de un Título-Aval por valor de 3.000 euros que serán percibidos por aquel empresario que opte por la contratación indefinida del becado, una vez concluido el período de prácticas.

PROGRAMA

El programa forma parte del segundo acuerdo regional por el empleo y está dirigido a jóvenes menores de treinta años que no hayan trabajado antes

▼ **PANTANOS**

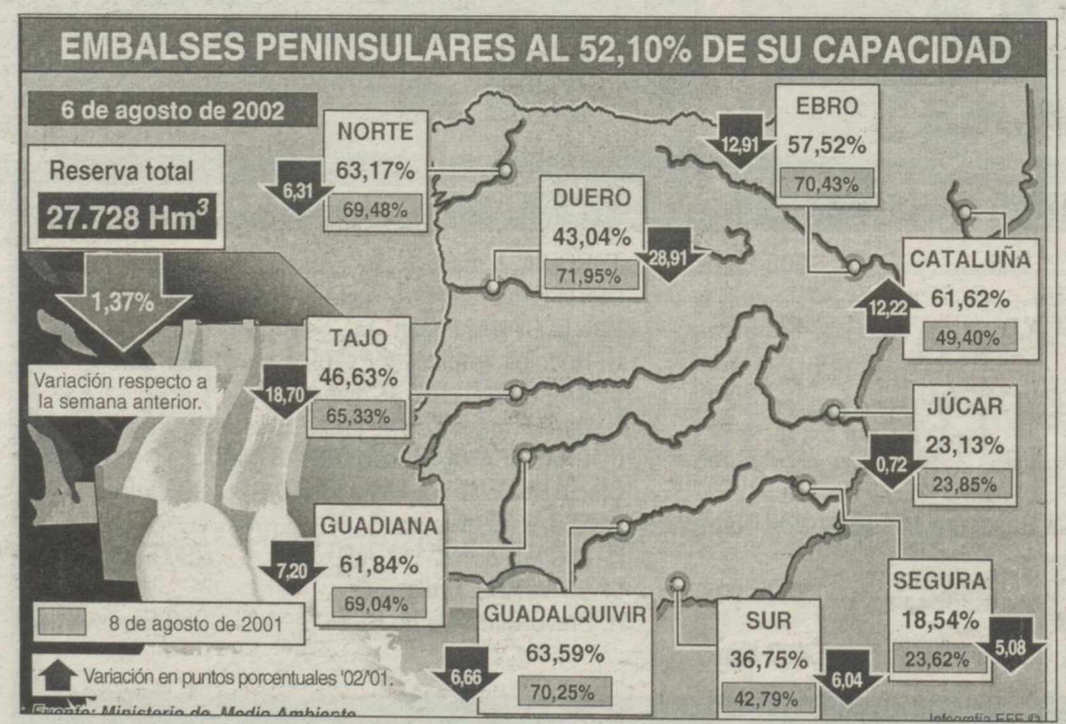

Los embalses de la cuenca del Guadiana están al 61,84 por ciento

La reserva hidráulica se encuentra al 52,10% de su capacidad total. Actualmente hay 27.728 Hm3 de agua embalsada, lo que representa una disminución de 730 Hm3 (el 1,37%) con respecto a la semana anterior. En cuanto a los embalses de la cuenca del Guadiana, con una capacidad de 8.821 HM3, en la actualidad almacenan 5.455 Hm3, lo que supone un 61,84%.

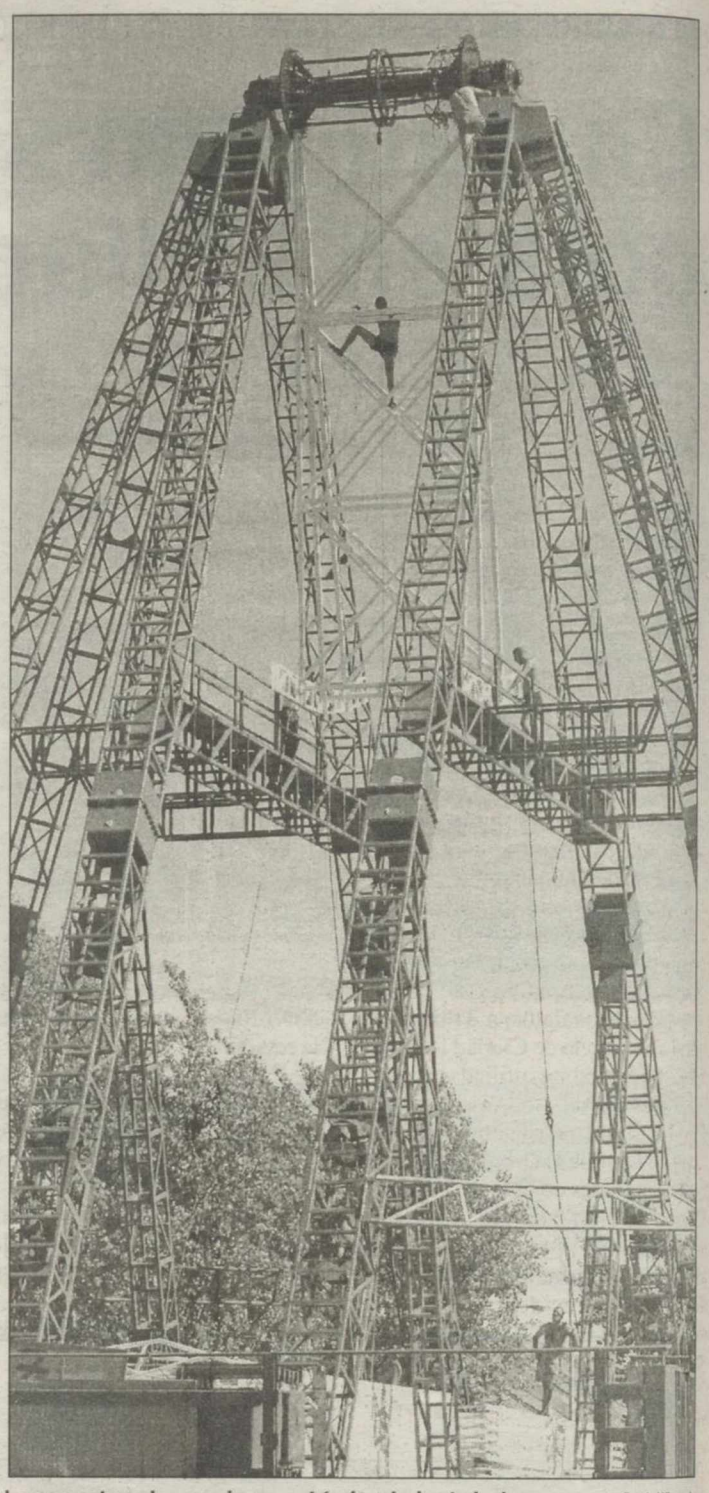

La espectacular noria ya está siendo instalada Rueda Villaverde

FIESTAS ESTE AÑO ES LA PRINCIPAL ATRACCIÓN

Una noria de 60 metros, novedad en la Feria de Ciudad Real

SYLVIA GONZÁLEZ SÁNCHEZ
Ciudad Real

Casi como un edificio de 20 plantas, así es la altura de la noria que está siendo instalada en el recinto ferial de Ciudad Real con motivo de sus fiestas.

La principal atracción tiene un diámetro de sesenta metros, una base de 26 metros por 18 metros y cerca de 20.000 puntos de luz. Cada una de sus 50 cabinas tiene la capacidad para albergar a cinco o seis personas que una vez en su interior pordrán disfrutar de las maravillosas vistas que ofrece debido a su altura. La noria cuenta con la tecnología más puntera y con un sistema avanzado de seguridad con cierre electromagnético en sus cabinas.

Para hacerse una idea de sus dimensiones, antes de que este finalizado el montaje que se inició el pasado lunes, basta con un ejemplo, para transportar una plaza de toros portátil se necesita un tráiler, esta noria ha necesitado ocho camiones articulados. También son ocho las personas que estarán trabajando durante siete días en su montaje.

2,5 EUROS CADA ATRACCIÓN

Según José Serrano, presidente de la Asociación de Feriantes, "la noria será el bombazo de la feria. Además habrá otras tres novedades y un abanico de atracciones de gran calidad sin que aumente el precio de las mismas. Este año rondará entre los dos euros y medio.

La "increíble" noria se estrenó en la Expo 92 de Sevilla y ha viajado por las principales ciudades de España. Cuando finalice la feria en Ciudad Real será trasladada a Albacete.

Esta atracción es de las más grandes de Europa. Sólo en París existe una de similares características ubicada cerca de los Campos Eliseos .

M.C.D.2022

RESIDENCIAS UNIVERSITARIAS LOS ALUMNOS HAN PREFERIDO LAS RESIDENCIAS QUE ACTUALMENTE ESTÁN EN FUNCIONAMIENTO

"El Doncel" es la única que no ha cubierto sus plazas

Sólo 80 alumnos se han interesado por ella, quedando vacantes 70 plazas

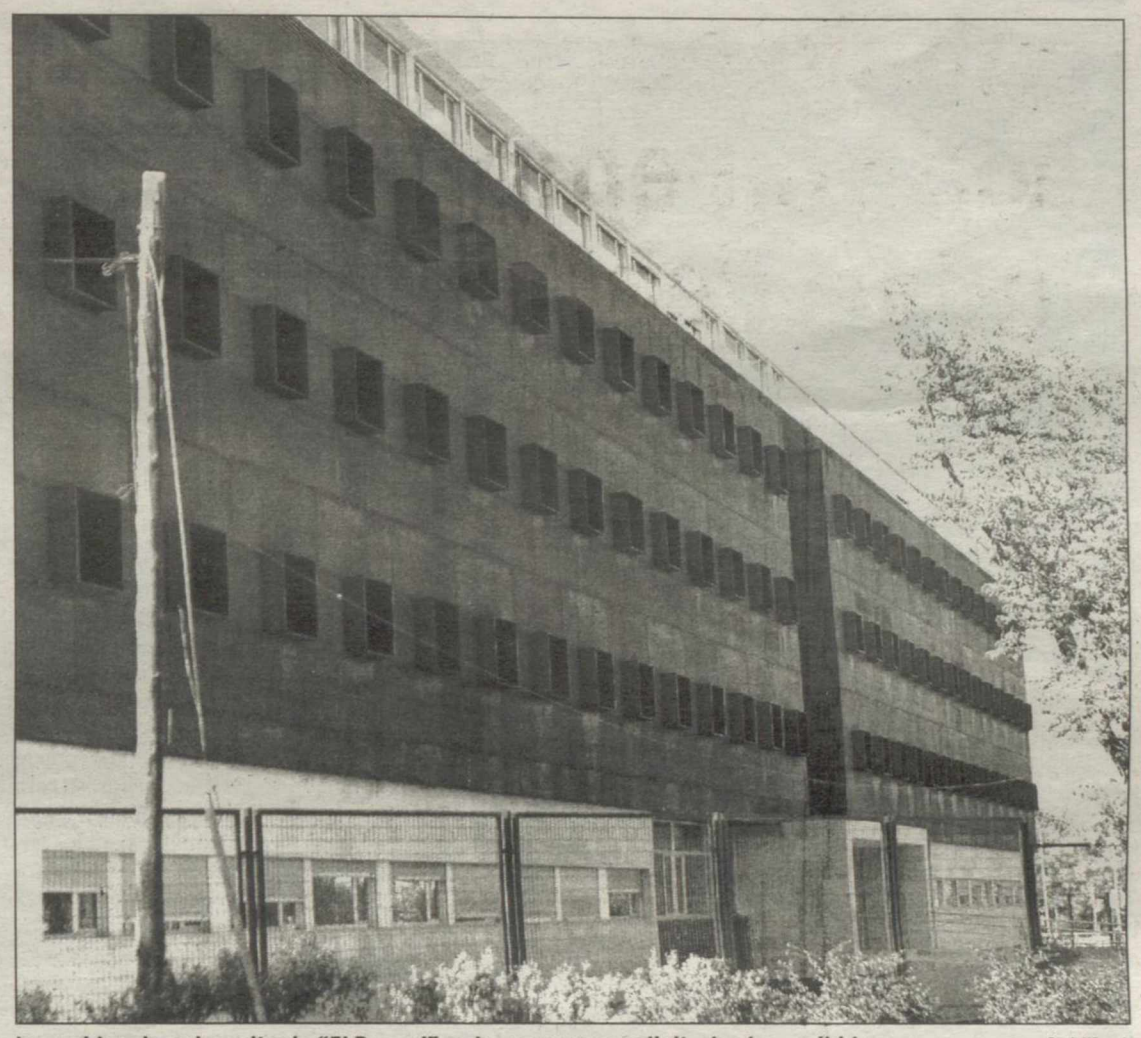

La residencia universitaria "El Doncel" es la que menos solicitudes ha recibido — Rueda Villaverde

ROCÍO CERVANTES
Ciudad Real

El pasado día 31 de julio quedó expuesto al público en el tablón de anuncios de la Delegación Provincial de Educación la lista provisional de alumnos admitidos en las distintas residencias universitarias de Ciudad Real para el curso 2002-2003, gestionadas por la Junta de Comunidades de Castilla-La Mancha a través de la Concejalía de Educación y Cultura. En esta primera convocatoria han quedado cubiertas todas las plazas que ofertaban las residencias universitarias de "José Maestro", "Don Quijote de La Mancha", "Francisco Nieva" y "José Castillejo", no ocurriendo lo mismo en "El Doncel". Así, en esta última residencia, que aún no ha sido inaugurada, de las 150 plazas que oferta, aún quedan vacantes 70.

CIFRAS

PLAZAS EN CIUDAD REAL

150 plazas en "El Doncel", 110 en "El Quijote", 108 en "José Maestro", 207 de "Francisco Nieva" y 74 plazas ofreta "José Castillejo"

PLAZAS EN LA REGIÓN

En la región la Junta oferta 2.176 plazas en residencias universitarias

En lista de reserva y a la espera de que alguno de los jóvenes a quienes se les ha adjudicado una de las plazas en alguna residencia de Ciudad Real presente su renuncia, han quedado 36 estudiantes, ninguno de ellos escogió entre sus opciones la posibilidad de alojarse en "El Doncel".

Ya en octubre del pasado año LA TRIBUNA anunció que la lejanía al campus universitario sería el principal handicap a vencer por la nueva residencia de "El Doncel". Y parece ser, a juzgar por los datos, que no nos hemos equivocado, pues la mayoría de los alumnos han preferido solicitar su plaza en alguna de las cuatro residencias universitarias cercanas al campus y olvidarse de "El Doncel".

La Delegación Provincial de Educación informó a este diario que la residencia universitaria gestionada por el Ejecutivo Autonómico más demandada en Ciudad Real ha sido "José Castillejo", seguida por la "José Maestro", "Don Quijote de La Mancha" y "Fancisco Nieva", quedando relegada a último lugar "El Doncel".

Para el conjunto de todas ellas se han recibido 841 solicitudes, un número muy similar al de años anteriores, si bien mientras que en años anteriores la demanda de plazas era muy superior a la oferta, en esta ocasión ha habido un equilibrio entre ambas al entrar en funcionamiento a partir del curso próximo en la capital una residencia universitaria más.

TOLEDO, SIN PLAZAS

En el conjunto de residencias universitarias del Gobierno regional que existen en Castilla-La Mancha, según informaron fuentes de la Delegación Provincial de Educación, en todas las provincias han sobrado plazas a excepción de Toledo en el que se han cubierto el cien por cien de las mismas y ha quedado una lista de reserva de 36 plazas.

El listado definitivo se dará a conocer a partir del próximo día 2 de septiembre, abriéndose a partir de esa fecha la segunda convocatoria para solicitar una plaza en aquellas residencias universitarias en las que hayan quedado alguna plaza vacante.

EDUCACIÓN EN VIRTUD A UN CONVENIO DE COLABORACIÓN FIRMADO RECIENTEMENTE ENTRE AMBAS INSTITUCIONES

Alumnos de la Universidad de Granada podrán realizar prácticas en el Ayuntamiento de Ciudad Real

ROCÍO CERVANTES
Ciudad Real

La semana pasada el Ayuntamiento de Ciudad Real suscribió un convenio de colaboración con la Universidad de Granada por el que dos jóvenes de la capital ciudadrrealeña que cursan sus estudios en dicha institución docente podrán realizar sus prácticas docentes en el Consistorio capitalino, siempre que cursen una carrera cuyos conocimientos se puedan llevar a la práctica en el Ayuntamiento, según informó la concejala de Educación y Universidad, Carmen Sancho.

Dichas prácticas, con una duración de 300 horas, se realizarán durante los meses de verano y persiguen que los "estudiantes de aquí puedan realizar sus prácticas en su ciudad de origen, para que así no tengan que quedarse en verano en Granada, lejos de su familia y con el consiguiente gasto de dinero que supone", explicó Sancho. La beca está dotada con una subvención de 1.514,55 euros y a la misma pueden concurrir alumnos que cursen estudios universitarios que no oferta la Universidad de Castilla-La Mancha.

La razón por la que se ha elegido la Universidad de Granada para suscribir el acuerdo, según manifestó Sancho, atiende a que son muchos los estudiantes ciudadrrealeños que cursan en aquella institución sus estudios, además de que esta Universidad ya ha firmado otros acuerdos con varios municipios de la provincia.

PLAN DE EMPLEO

En otro orden de cosas la concejala de la Educación informó que su Área contratará a ocho trabajadores del Plan de Empleo para el primer trimestre del próximo curso escolar y que desarrollarán su actividad en los talleres de "Teatro, imagen y sonido", "Conocimiento del parque del Gasset y el Museo del Quijote" y "Conoce tu ciudad ".

Además, y en relación al mantenimiento de los centros educativos que la Concejalía lleva a cabo, Sancho indicó que a lo largo de esta semana se está pintando el interior del colegio "José María de la Fuente" (cuyas obras visitaron ayer la concejal de Educación junto a algunos técnicos del Área) y "Carlos Eraña" y, una vez que finalicen estas, comenzará también a pintarse el interior de los colegios "Jorge Manrique" y "Miguel Cervantes" de la capital.

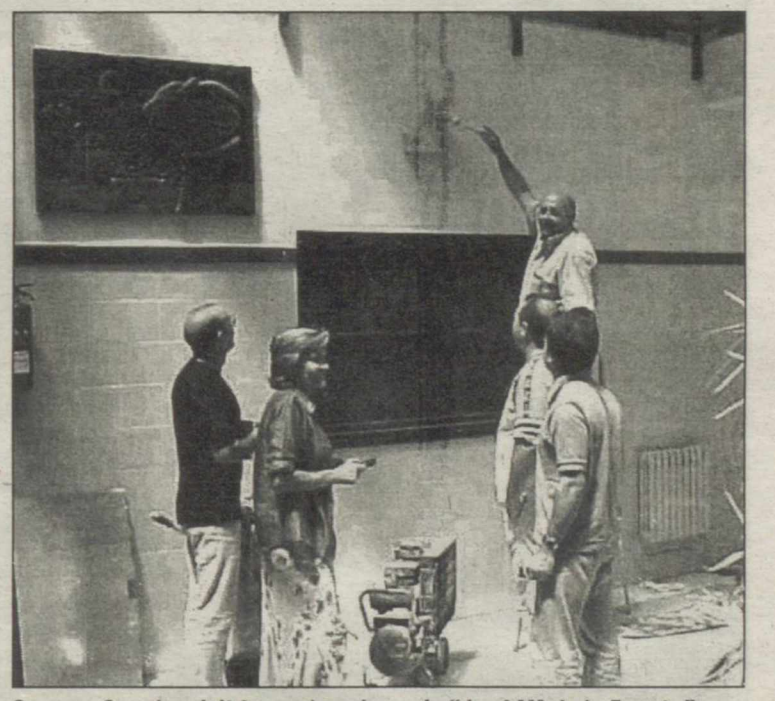

Carmen Sancho visitó ayer las obras de "José Mª de la Fuente"

Por último, Carmen Sancho manifestó que la Concejalía de Educación ultima los preparativos para las diferentes convocatorias de ayuda que realizará en el primer trimestre de curso como son las ayudas para libros de texto, a transporte escolar, becas para universitarios, subvenciones a Ampas, ayudas complementarias para actividades a centros educativos y universitarios y convocatoria de proyectos en la que participan asociaciones, empresas y personas físicas.

M.C.D. 2022

LAS IMÁGENES DEL DÍA

Rueda Villaverde

Descuido de los accesos urbanos

Este es el estado de notable deterioro que muestra la acera donde se ubica el Hotel Doña Carlota, situado tras el parque de bomberos. La estrechez de la calle hace que los camiones pasen por encima de la acera, donde muchos de los adoquines de la zona curva se han convertido ya en polvo. La situación resulta estéticamente desagradable pero, al mismo tiempo, puede resultar peligrosa para los viandantes, especialmente para los ancianos e incluso para los niños. Pero tal vez para quien más icómodo resulte sea para las personas con alguna minusvalía física que se vean a utilizar muletas o sillas de ruedas.

Los meses pasan y el problema sigue sin ser solucionado. Es más, el deterioro es cada vez mayor. Habrá que ir con mil ojos para no tener una de esas caídas tontas.

Rueda Villaverde

Reunión urbana sobre la hierba

El césped es para muchos el mejor lugar para pasar los ratos de ocio. Es el caso de este grupo de jóvenes, que aprovecharon la mañana de ayer para reunirse en los jardines de la ronda que hace esquina con el Paseo Carlos, casi en plena naturaleza.

¡Menudo invento la sombrilla!

A pesar de que las temperaturas han descendido, hay que seguir tomando precauciones contra el sol. Para ello, qué mejor que una sombrilla de "colorines" para el más pequeñito del calor. Y es que la sombrilla es un invento donde los haya...

Rueda Villaverde

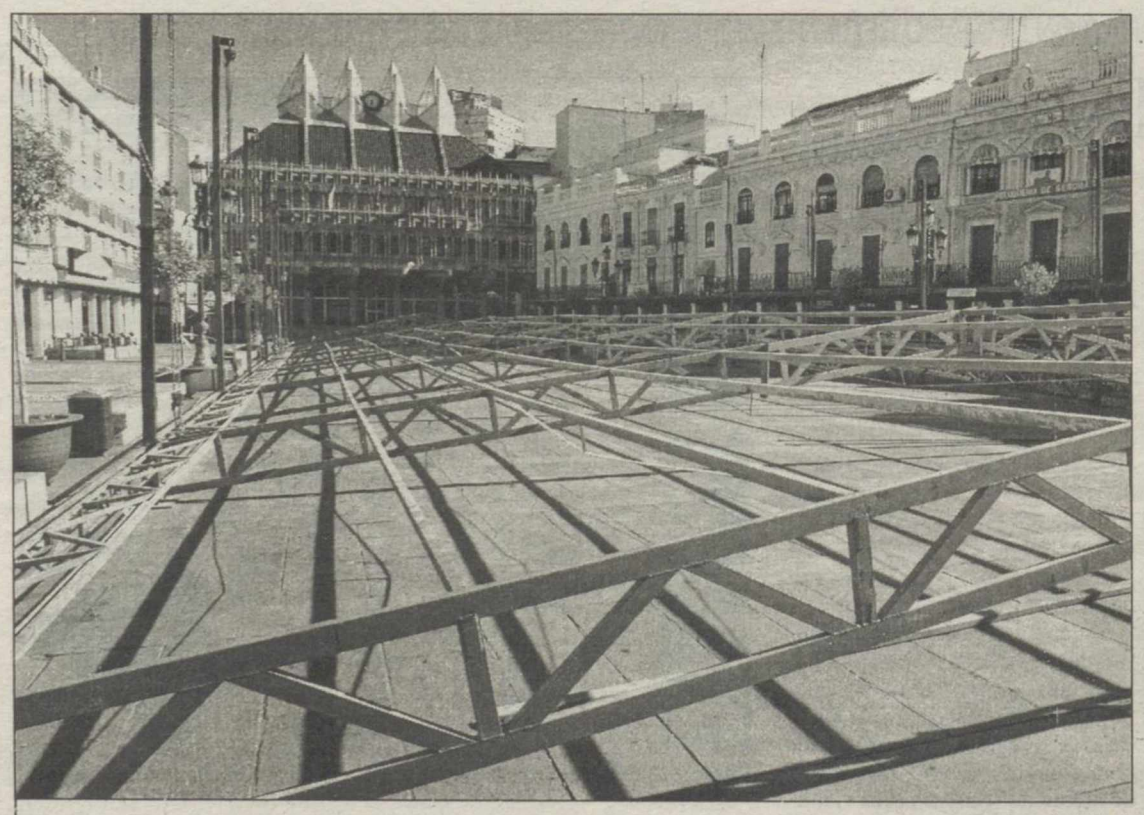

Rueda Villaverde

Dando forma a la carpa del baile más esperado

En la imagen sólo son hierros, pero pronto se convertirá en uno de los principales atractivos de la ciudad para estos días. Se trata de los preparativos para dar forma a la carpa que acogerá el Baile del Vermut, incluído dentro de las fiestas de Ciudad Real.

Un año más, el acto seguirá la tradición al ser inaugurado por el alcalde, que mostrará sus dotes de baile junto con la Dulcinea. La Plaza Mayor volverá vestirse de fiesta.

Rueda

¿Cuál es el "papel" de esta ropa?

Ya sabemos que hace calor y que las altas temperaturas invitan a quitarse la ropa. Pero eso tampoco es motivo para ir dejándola tirada por cualquier lado. Y menos por los contenedores de papel. ¿Qué relación existe entre la tela de estas camisas y pantalones y los cartones y folios inservibles que deberían tener como destino este contenedor? Tal vez se trata de una de esas obras de arte vanguardistas... En fin, las consecuencias del calor...

M.C.D.2022

INDUSTRIA Y TRABAJO LA CONCEJALÍA DE EMPLEO PUSO EN MARCHA ESTA INICIATIVA REGIONAL EL JUEVES

La segunda fase del Plan Social de Empleo beneficiará a 160 personas

Los desempleados serán contratados para ejecutar obras y prestar servicios

JAVIER CAMPOS
Ciudad Real

La Concejalía de Empleo del Ayuntamiento de Ciudad Real ha puesto en marcha la segunda fase del Plan Social de Empleo —regulado por la Orden de 14-12-01 de la Consejería de Industria y Trabajo de la Junta de Comunidades de Castilla-La Mancha—, mediante la cual, desde el pasado jueves, primero de agosto, un total de 160 trabajadores han sido contratados para desarrollar 11 proyectos marcados por la prestación de servicios a la comunidad.

Mediante este programa, promovido desde el II Acuerdo Regional por el Empleo, se facilita la contratación por parte de las entidades locales de la comunidad castellano-manchega de trabajadores desempleados para la ejecución de obras de infraestructuras o prestaciones de servicios que favorezcan el desarrollo local, industrial, comercial, turístico, medioambiental y de bienestar social.

En este sentido, el Consistorio capitalino, una vez realizados los últimos contratos, elevará el número de los mismos a un total de 284 —entre la primera y la segunda fase—.

Eliminación de barreras arquitectónicas, mejora de zonas deportivas y verdes, y servicio de proximidad para el cuidado de niños son algunos de los proyectos que se ejecutarán en los próximos meses.

El ajardinamiento y la mejora de las zonas verdes es uno de los once proyectos municipales

SERVICIOS

El capítulo de los servicios estará compuesto por un total de 7 proyectos, lo que significa casi un 70 por ciento del total.

En este sentido, se ha procedido a la contratación de tres trabajadores para intentar ampliar las nuevas tecnologías en materia de imagen y sonido a los niños y jóvenes de la ciudad a través de actividades tanto dentro como fuera de la Concejalía, así como incrementar los distintos programas de imagen y sonido incluidos en las actividades permanentes del centro; tres mujeres realizarán las tareas de atención a las personas que se dirigen a la Concejalía de la Mujer demandando información y/o solicitando actividades o cursos programados por la misma, realizando labores de animación, difusión de información y colaborando con las distintas actividades llevadas a cabo; otras dos mujeres se contratarán para la realización de tareas de ocio y tiempo libre con la denominada tercera edad para favorecer su participación en la vida activa de la comunidad; dos mujeres se encargarán de poner en marcha el servicio de proximidad para el cuidado de niños —tareas relacionadas con las funciones de limpieza, cocina y comedor de los Centros de Atención a la Infancia—; ocho trabajadores más serán los encargados de ofertar actividades que los centros docentes puedan incorporar en su programación general anual como actividades extraescolares, así como fomentar la participación de niños y jóvenes en programas municipales que se desarrollan en colaboración con los centros educativos y las AMPAS, dentro y fuera de horario lectivo; tres mujeres van a trabajar como monitoras de actividades de teatro y de talleres para fomentar el conocimiento del teatro entre los niños y jóvenes y difundir la actividad teatral como medio de educación integral para que puedan utilizar este aprendizaje en otros ámbitos de su vida; por último, de nuevo tres mujeres serán las contratadas como informadoras juveniles.

AL DETALLE

4 PROYECTOS DE OBRAS	7 PROYECTOS DE SERVICIOS
Fomento de la accesibilidad y eliminación de barreras arquitectónicas; adecuación y mejora de zonas deportivas; ajardinamiento y mejora de las zonas verdes; y restauración de mobiliario urbano son los proyectos de obras que contempla el Plan Social de Empleo.	El Ayuntamiento de Ciudad Real iniciaba el pasado jueves 7 proyectos de servicios: Difusión de nuevas tecnologías, animación sociocultural, promoción del ocio y el tiempo libre, cuidado de niños, monitores de todo tipo, e informadores juveniles.

Empleados municipales en una imagen de archivo

OBRAS

El apartado de las obras de infraestructuras cuenta con un total de 4 proyectos.

Así, 24 trabajadores realizarán labores destinadas a eliminar las barreras arquitectónicas de la ciudad, contribuyendo así a la mejora de la accesibilidad para personas con discapacidad; 18 trabajadores contribuirán a la mejora y el mantenimiento de las zonas deportivas de uso común y público de la ciudad; 89 de los contratados se dedicarán al mantenimiento de los diversos jardines y zonas verdes públicas de la ciudad, contribuyendo al cuidado y respeto por el medio ambiente; por último, se contratarán tres mujeres para recuperar el patrimonio mobiliario de la ciudad, contribuyendo de esta manera a su revalorización.

SINIESTRALIDAD

Los accidentes y las enfermedades con baja han aumentado en 19 casos en CLM

EFE
Madrid/Toledo

Los accidentes de trabajo y enfermedades profesionales que motivaron la baja del trabajador aumentaron en 19 casos en la comunidad autónoma de Castilla-La Mancha durante los cinco primeros meses del presente año 2002, según los datos del Boletín de Estadísticas Laborales, que elabora el Ministerio de Trabajo y Asuntos Sociales del Gobiero español.

Entre enero y mayo de este año causaron baja en Castilla-La Mancha, un total de 15.188 trabajadores frente a los 15.169 de los mismos meses del año pasado.

En el conjunto del país, el número de trabajadores que estuvieron de baja fue en este mismo período un total de 393.486 trabajadores frente a los 406.827 de los mismos meses del año pasado, lo que supone un descenso de 13.341 bajas.

La autonomía en la que más descendió fue en la Comunidad Valenciana, un total de 4.791, seguida de Madrid, con 2.552, Cataluña, con 2.132, y de Murcia, con 2.049.

También se redujo el número de bajas en Asturias (- 601), Baleares (- 688), Canarias (- 161), Cantabria (- 331), Navarra (- 500), La Rioja (- 210) y el País Vasco (- 1.366).

Por el contrario, crecieron los accidentes laborales en las comunidades autónomas de Andalucía (1.001), Aragón (132), Galicia (484), Extremadura (249), Castilla-La Mancha (19) y Castilla y León (135), mientras que en las ciudades de Ceuta y Melilla se incrementaron en veinte.

DESCENSO

En España, el número de bajas laborales ha descendido

M.C.D.2022

URBANISMO EL CONCEJAL ANTONIO RODRÍGUEZ SE ENTREVISTÓ AYER CON LOS RESPONSABLES DE ALGUNAS DE ELLAS

Varias empresas se interesan por la revisión del PGOU de Puertollano

El equipo de gobierno quiere dar posibilidades de participación a todos los sectores de la ciudad

PAQUI CASADO
Puertollano

Varias empresas consultoras y gabinetes de arquitectos se han interesado por la revisión del Plan General de Ordenación Urbana que tiene previsto acometer el Ayuntamiento de Puertollano y para lo que ha sacado un pliego de condiciones en el que se establece un precio máximo del trabajo que ronda los 751.265 euros (125 millones de pesetas). El plazo para la presentación de proyectos finaliza en la primera semana del mes de septiembre.

El concejal de Urbanismo, Antonio Rodríguez, se entrevistó ayer con los responsables de algunas de estas empresas, una de ellas la que ha hecho la revisión del PGOU de Madrid, y explicaba a este diario que aunque se produzcan rebajas del precio de salida éstas no van a ser determinantes a la hora de adjudicarlo ya que lo que va a primar va a ser que la empresa tenga experiencia y haya trabajado en otros planes, dado que será un trabajo delicado y que va a requerir un grado de cualificación de la empresa importante.

El municipio tiene muy limitada su expansión

AL DETALLE

RESPETAR LAS ELECCIONES	PARTICIPACIÓN	LIMITACIONES
Antonio Rodríguez asegura que la revisión del Plan quedará paralizado en los meses de marzo o abril con el fin de respetar las elecciones municipales y autonómicas que se van a celebrar en el 2003.	Una vez se tenga el proyecto se van a crear, según el concejal, mesas de trabajo para tratar temas relacionados con el medio ambiente, servicios generales, etc. y recabar el consenso de todos.	El término de Puertollano está muy limitado para la expansión urbanística ya que tiene unas barreras industriales como son la explotación minera y el Complejo petroquímico que la condicionan.

REVISIÓN DE LAS NORMAS

Lo que se va a hacer, dice, no es un nuevo plan si no la revisión del actual que se ha quedado desfasado por las nuevas normas urbanísticas y la sostenibilidad que tienen que buscar las ciudades. Sobre este asunto el edil aseguró que el Ayuntamiento de Puertollano está muy sensibilizado y prueba de ello es que se aprobó por pleno trabajar de cara a la Agenda Local 21y eso es algo que tiene que quedar reflejado en el nuevo PGOU.

CONSENSO

También el equipo de gobierno quiere tener el mayor consenso posible para esta revisión por lo que ya se han hecho varias reuniones con algunos arquitectos, aparejadores y algunos constructores de los que tienen mayor volumen de obra en al ciudad.

MASIVA PARTICIPACIÓN

Una vez se tenga el proyecto se ampliará el círculo, dice, para que haya una amplia participación no solo de personas relacionadas con la construcción sino igualmente con agentes sociales, empresarios, ecologistas, asociaciones culturales, etc. Todo el mundo, dice el edil, podrá participar y opinar sobre la ciudad de futuro que queremos queremos sea Puertollano.

También está previsto crear mesas específicas sobre temas concretos como sistemas generales, medio ambiente, etc. para tratar de todos los aspectos por separado y desmenuzando todas las posibilidades. Antonio Rodríguez espera que si no se consigue que esta revisión sea del gusto del 100% de la población, al menos se va a intentar conseguir el mayor grado de satisfacción posible.

LIMITACIONES

Puertollano es lo que es, dice, y tiene unas limitaciones como es que al Sur se encuentra la explotación minera que es necesario preservar porque es una riqueza que tiene Puertollano y no sabemos si en un futuro tendrá que echar mano de ella, dice, y al Sureste frena la expansión el Complejo Petroquímico que también hay que respetar mientras que al Norte y Suroeste el término está delimitado por los municipios de Almodóvar del Campo y Argamasilla de Calatrava. Esto hace que las posibilidades de crecimiento de la ciudad estén muy condicionadas

Para ello se tendrá de tiempo hasta marzo o abril del próximo año ya que, a partir de esa fecha, la revisión del plan quedará paralizada con motivo de las elecciones municipales y autonómicas. Rodríguez considera que el período electoral se debe respetar y por tanto será después de los comicios cuando se retome el tema.

Antonio Rodríguez se mostraba confiado en que el PSOE ganará de nuevo las elecciones municipales del próximo año y así poder continuar el grupo socialista con este proyecto de revisión del PGOU.

FORMACIÓN AUTORIZA A LA FUNDACIÓN VIRTUS A IMPARTIR CURSOS DE MANTENIMIENTO AEROMECÁNICO Y DE AVIÓNICA

La Junta ha aprobado dos cursos de aeronáutica para Puertollano

SILVIA RODRIGO
Puertollano

La Consejería de Educación y Cultura de Castilla La Mancha va a incrementar para el próximo curso escolar la oferta de Formación Profesional, que contará con la autorización e implantación de 20 nuevos ciclos formativos, entre los que están cuatro de grado medio y 16 de grado superior.

De esta forma, en el próximo curso escolar, los alumnos de la región dispondrán de más de 13.000 plazas en las enseñanzas de FP, con 207 ciclos formativos de grado medio y 209 de grado superior. Además, acompañando a la implantación de estos nuevos ciclos, así como para la actualización de las enseñanzas de los que ya se están impartiendo, se han programado 31 cursos de formación técnica para el profesorado, en los que participarán más de 500 docentes de toda la Comunidad.

En Puertollano, también se ha autorizado a la Fundación "Virtus" a impartir los estudios de Mantenimiento Aeromecánico y Mantenimiento de Aviónica, de los cuales el primero se pondrá en marcha el próximo curso. Sin embargo, a fecha de hoy, el centro encargado de impartir estos cursos no cuenta con ningún tipo de equipamiento necesario para realizar satisfactoriamente estas enseñanzas. Así lo señaló el concejal de Cultura de la localidad, Luis Pizarro, quien añadió que "tampoco se sabe todavía la empresa que llevará a cabo la gestión del centro". Lo único que está asegurado es que existen varios pliegos de condiciones que tratan sobre el equipamiento de las aulas y los talleres en los que, presumiblemente, se impartirán los cursos propuestos.

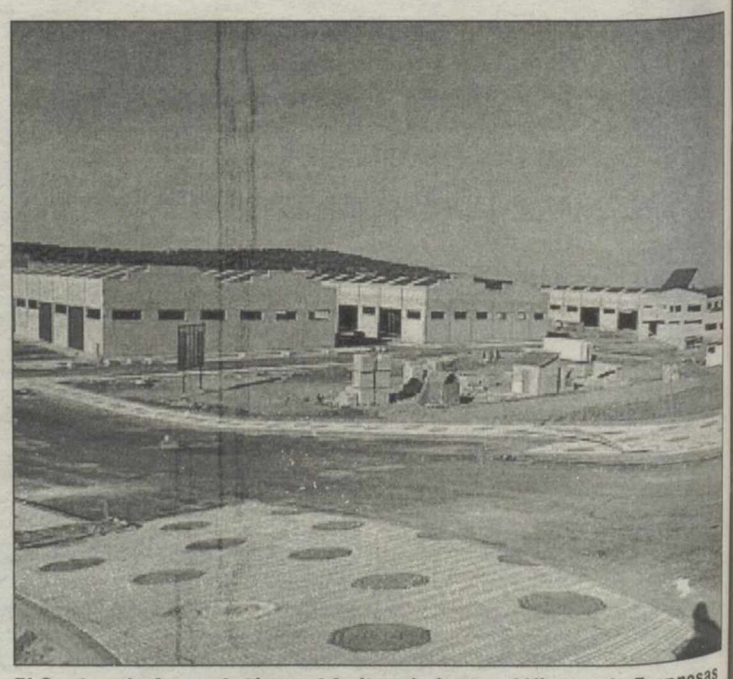
El Centro de Aeronáutica está situado junto al Vivero de Empresas

M.C.D.2022

"Esta noche toca..."

FIESTA FINAL

14 DE AGOSTO
HERENCIA

Actuaciones musicales
Mejor Kallaos
Celtas Cortos
macrodiscoteca móvil

ACTIVIDADES

Exhibiciones de baile y saltos en bicicleta...

Talleres de tatuaje con henna; teñido de pelo y extensiones; maquillaje; trenzas, macramé y pulseras; cuero; joyería en pasta de porcelana; bisutería y joyas con miga de pan; pulseras de hilo; pendientes, anillos y collares de bolitas de colores; joyeros de madera; carteras con caucho esponjoso; velas aromáticas; haz tu propio espejo; forja y madera;...

Actividades deportivas de buceo, tiro con arco, tiro con pistola de aire comprimido, tenis de mesa, dardos, rocódromo móvil (escalada, rappel y tirolina),...

Exhibiciones, talleres, actividades deportivas y musicales de 22:00 a 5:00 horas.

TODO POR 1 Euro

Información e Inscripción en tu Ayuntamiento, desplazamiento en autobús desde tu localidad

Diputación Provincial de Ciudad Real

M.C.D.2022

FIESTAS LA FERIA Y FIESTAS, QUE HOY SE INICIA CON EL PREGÓN, SE PROLONGARÁ HASTA EL DOMINGO 11 DE AGOSTO

Esperanza Huertas pregona hoy la Feria

La Feria cuenta con un presupuesto de 42.000 euros

TERESA GONZÁLEZ
Ciudad Real

La pintora Esperanza Huertas Egido pronunciará hoy el pregón de la Feria de Santa Cruz de Mudela, en un acto programado para las 22.30 horas y que se desarrollará en la Verbena Municipal. A Esperanza Huertas, hija predilecta de Santa Cruz de Mudela, precisamente este año el Ayuntamiento de Santa Cruz de Mudela le ha dedicado una calle en su localidad natal, tal y como señala el alcalde santacruceño, José Antonio Aranda.

El pregón y la proclamación de la reina y las damas de las fiestas darán paso a la inauguración oficial de la Feria que se desarrollará a las 24 horas con la quema de una gran colección de fuegos artificiales.

El programa de la Feria y Fiestas 2002, al que el Ayuntamiento ha destinado un presupuesto de 42.000 euros, cuenta con actos para todos los públicos e incluye una novedad: el concierto del grupo "El canto del loco" programado para el sábado 10 de agosto en el Campo Municipal de Deportes, con el que se quiere cubrir "una deuda con los más jóvenes", tal y como señala el concejal de Festejos, Isidro De Lamo. Además, la entrada al concierto tendrá precios populares para facilitar la asistencia de todos los jóvenes.

Precisamente, tras las fiestas está previsto que se inicien las obras de construcción del futuro Centro de Juventud que se va a levantar en la Plaza de la Constitución, en el antiguo mercado. El proyecto, que se va a realizar con la colaboración de la Dirección General de Juventud, contará con un presupuesto de 240.000 euros, según indica el alcalde de Santa Cruz.

PROYECTOS

No es este el único proyecto previsto.José Antonio Aranda también señala que para el próximo otoño se espera que esté concluido el informe de impacto ambiental para cambiar el uso de rústico a industrial del suelo en el que se va a construir el polígono industrial y que de acuerdo a las previsiones del alcalde las obras de la primera fase (con una superficie de 200.000 metros cuadrados) podrían iniciarse a finales de año.

El Ayuntamiento tiene previsto ejecutar numerosos proyectos

Entre los proyectos municipales el alcalde de Santa Cruz también cita la construcción de una residencia para la tercera edad, un proyecto para el que el Ayuntamiento ya ha cedido 6.000 metros cuadrados. Igualmente para la tercera edad, el Ayuntamiento de Santa Cruz de Mudela espera concluir en este año las obras de la primera fase de un centro de día. Un edificio en cuya planta alta José Antonio Aranda va a solicitar a la Consejería de Bienestar Social que se construya un centro de terapia ocupacional, así como dependencias administrativas.

El equipo de Gobierno del Ayuntamiento de Santa Cruz también continuará con las obras en las rotondas de acceso a la población, el cambio de las marquesinas de las paradas de autobús (que se construirán de ladrillo y madera), al tiempo que está previsto firmar un convenio con la Confederación Hidrográfica del Guadiana. El alcalde de Santa Cruz apunta que con este convenio se llevará a cabo la limpieza de la rambla que atraviesa Santa Cruz, con una longitud de 12 kilómetros, así como la plantación de árboles y la construcción de un puente.

El Ayuntamiento tiene previsto igualmente seguir renovando la red para el abastecimiento de agua, el arreglo de calles y la construcción de un nuevo depósito de agua, que ejecutará la Junta de Comunidades..

Aranda también destaca las obras que se están realizando en la llamada Casa de la Despensa en la Plaza de las Virtudes para habilitar cinco habitaciones como vivienda rural. Un proyecto que está ejecutando la Consejería de Industria. También en la Plaza de las Virtudes la Consejería de Cultura está rehabilitando la ermita, señala el alcalde santacruceño, quien no olvida citar la sala de fisioterapia que se ha habilitado en el Centro de Salud y con la que se evita que los pacientes tengan que desplazarse hasta Valdepeñas para recibir tratamiento.

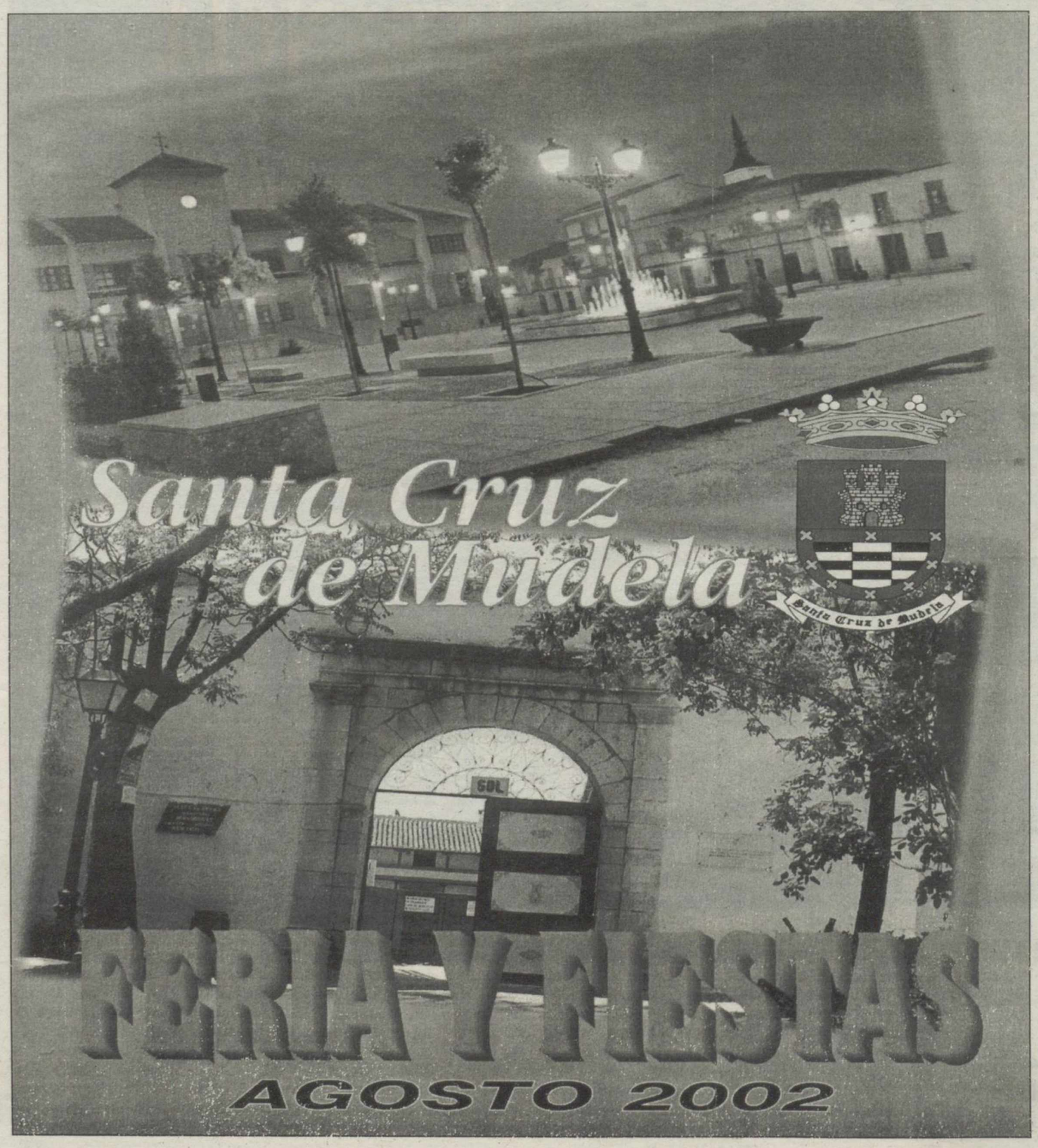

M.C.D.2022

FIESTAS 2002 LA CORONACIÓN DE LA REINA Y DAMAS DARÁ PASO ESTA NOCHE A LA INAUGURACIÓN OFICIAL DE LA FERIA

"El canto del loco" actúa el sábado

El lunes 12 de agosto se entregarán los trofeos de todos los concursos

Santa Cruz de Mudela inicia hoy su Feria y Fiestas

LA TRIBUNA
Ciudad Real

La Localidad de Santa Cruz de Mudela inicia hoy su Feria que se desarrollará hasta el domingo 11 de agosto con un extenso programa de actos que se detalla a continuación.

Miércoles 7 de agosto

21.30 horas. Pasacalles a cargo de la Banda de Cornetas y Tambores Hermandad de la Santa Cena de Santa Cruz de Mudela.

22.30 horas. En la verbena municipal, proclamación de la reina de las fiestas y damas de honor, seguidamente el pregón de la Feria y Fiestas, que correrá a cargo de la pintora santacruceña, Esperanza Huertas Egido.

24.00 horas. Inauguración oficial de la feria con asistencia de autoridades, reina y damas de honor, quemándose una gran colección de fuegos artificiales. A continuación en la verbena municipal actuación de la orquesta "Acapulco Show". Patrocinado por el Ayuntamiento.

Jueves 8 de agosto

8.00 horas. Diana a cargo de la Banda de Cornetas y Tambores Hermandad de la Santa Cena de Santa Cruz de Mudela

10.00 horas. XVII Campeonato de Ajedrez (de carácter local). En la Casa de Cultura. Primeras eliminatorias. Trofeos para los primeros clasificados.

11.00 horas. X Campeonato de Ping Pong. En el Colegio Público Cervantes. Primeras eliminatorias.

11.15 horas. Natación infantil. En la piscina municipal. categoría masculina y femenina. Trofeos para los primeros clasificados.

18.00 horas. Final del Campeonato de Ping-Pong. En el Colegio Público Cervantes. Trofeos para los primeros clasificados.

19.30 horas. Carreras de cintas en bicicleta (Masculino). Con varias cintas premiadas. Primera y segunda categoría. Lugar: calle Cruz de Piedra.

23.30 horas. En la verbena municipal, actuación de la Orquesta "Guantánamo".

Viernes 9 de agosto

10.00 horas

XVIII Campeonato de Damas (de carácter local). En la Casa de Cultura con trofeos para los primeros clasificados.

11.00 horas. IX Campeonato de Truque de Flores por parejas. En el Centro Social Polivalente. Con premios y trofeos a las primeras parejas clasificadas.

16.00 horas. IX Campeonato de Dominó. En el Círculo de Recreo. Trofeos para los primeros clasificados. Organiza Círculo de Recreo.

17.00 horas. X Campeonato de Tángana. En el Parque Municipal con trofeos para los primeros clasificados.

23.30 horas. En la verbena municipal, actuación de la Orquesta "Latinos".

Sábado 10 de agosto

9.00 horas. Maratón Popular. Premios a los primeros clasificados. En las inmediaciones del Parque Municipal.

9.30 horas. Concurso de arada y habilidad con tractor y remolque (de carácter local). En las inmediaciones del Parque Municipal. Trofeos para los primeros clasificados.

10.00 horas. Final del XVII Campeonato de Ajedrez (de carácter local). En la Casa de Cultura. Trofeos para los primeros clasificados.

12.00 horas. Final del IX Campeonato de Truque de Flores por Parejas. En el Centro Social Polivalente. Con premios y trofeos para las primeras parejas clasificadas.

16.15 horas. IX Campeonato de Dominó. En el Círculo de REcreo. Trofeos para los primeros clasificados.

17.00 horas. Tiro de Pichón (de carácter nacional). En el antiguo campo de aviación.

19.30 horas. Carreras de cintas en bicicleta (Femenino). Con varias cintas premiadas. En la calle Cruz de Piedra.

20.00 horas. Concurso de moda, juego de las llaves. En los bancos de La Plaza Constitución. Premios en metálico y copa.

23.00 horas. En el Campo Municipal de Deportes "Santa Cruz en concierto" con el grupo "El Canto del Loco".

23.30 horas. En la verbena municipal, actuación de la orquesta "Nueva banda".

Domingo 11 de agosto

9.00 horas. Concurso de petanca, en el Parque Municipal. Carácter local y provincial.

10.00 horas. Gran tirada al plato (de carácter nacional). En el antiguo campo de aviación.

10.30.horas Concurso de habilidad con camiones (de carácter local y provincial). Lugar: Instalaciones Nova-

12.30 horas. Juegos infantiles. Carrera de triciclos. En el Parque Municipal. Edades de 3 a 5 años. Habrá regalos para todos los participantes.

19.00 horas. En el Campo Municipal de Deportes "San José" gran partido de fútbol entre los equipos U.D. Santa Cruz de 1ª División Autonómica y C.D. Leganés de 3ª División. El saque de honor lo realizará la reina de las fiestas.

21.00 horas. Encuentro de Bandas de Música. En la verbena municipal. Actuará la Banda Municipal.

24.00 horas. Clausura oficial de la feria. Se quemará una gran traca, que dará fin a las fiestas.

Lunes 12 de agosto

22.00 horas. En la verbena municipal, entrega de trofeos de todas las pruebas que figuran en el programa.

PROVINCIA

31 de Agosto

ALCÁZAR de San Juan

DIPUTACIÓN PROVINCIAL DE CIUDAD REAL

M.C.D. 2022

MANCHA CENTRO INTERVENCIONES QUIRÚRGICAS DE CARTÍLAGO Y MENISCO

Nuevas técnicas para las lesiones de rodilla

El complejo hospitalario es de los más prestigiosos en este terreno

EFE
Alcázar de San Juan

El Servicio de Traumatología del Complejo Hospitalario "Mancha Centro", formado por los hospitales ciudadrealeños de Alcázar de San Juan y Manzanares, aplica dos técnicas novedosas para el tratamiento reparador de lesiones de cartílago de rodilla y del menisco interno.

Según informó la Junta de Comunidades, una de ellas es el implante de condrocitos autólogos, una técnica utilizada en las operaciones de menisco.

El complejo "Mancha Centro" es uno de los que cuenta con mayor experiencia en la utilización de esta técnica desde que comenzó su actividad en 1998, aunque trabas administrativas creadas por parte del Insalud ocasionaron un paréntesis de un año en su aplicación.

La implantación de condrocitos autólogos (ICA) permite el tratamiento y la regeneración de las lesiones del cartígalo articular de la rodilla en personas menores de 45 años, preferentemente, y tiene como objetivo prevenir la artrosis.

Como complemento a esta técnica y también con fines preventivos se utiliza una técnica de colocación de implantes meniscales de colágeno que permiten la regeneración del menisco interno de la rodilla.

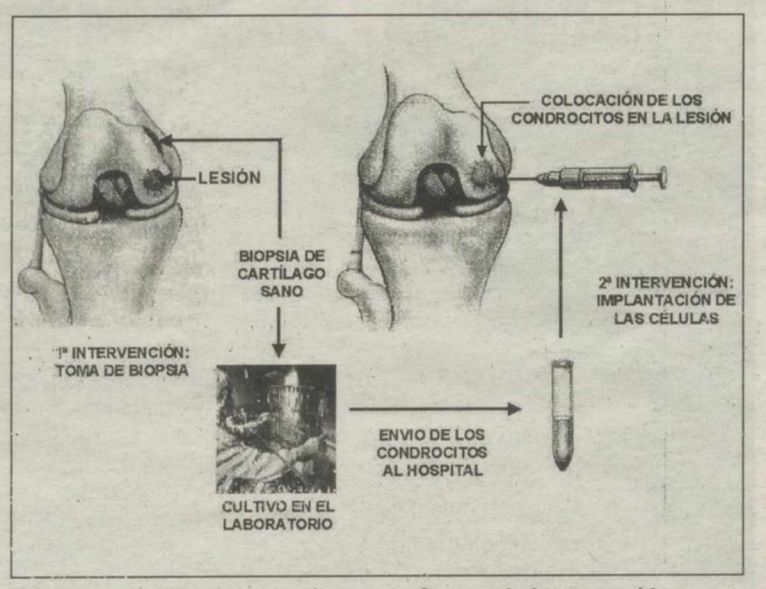

Esquema explicativo de las fases que forman la intervención

COMPLEMENTO

La técnica se complementa con otra consistente en la colocación de implantes meniscales de colágeno

EFICACIA

El Mancha Centro es, junto con Hospital Universitario de Santiago de Compostela, el más eficaz de esta técnica

ARMA PROMETEDORA

La combinación de ambas técnicas, así como el tratamiento de las lesiones en los ligamentos, ofrecen un arma terapéutica muy prometedora para evitar la prótesis total de rodilla en jóvenes, con una posibilidad de curación y buenos resultados de un 80 por ciento de los casos intervenidos.

La técnica se aplica en dos tiempos y primero, mediante artroscopia, se visualiza la lesión y sus características y si se considera posibles la regeneración, se extraen unos pequeños fragmentos del cartílago lesionado, se introducen en un medio de cultivo especial donde se multiplican las células que fabrican el cartílago (condrocitos) y pasadas unas semanas, el laboratorio las remite al hospital.

A su recepción y mediante una nueva intervención quirúrgica son implantadas en el paciente, rellenando la lesión para que los condrocitos comiencen a fabricar el nuevo cartílago.

OTROS CENTROS

Recientemente algunos hospitales españoles también aplican esta técnica en Madrid, Barcelona, Zaragoza, Sevilla y Valencia, aunque los que más experiencia y mejores resultados acumulan son el Hospital Universitario de Santiago de Compostela y el Complejo Hospitalario Mancha Centro.

La segunda de las técnicas es el implante meniscal de colágeno, de muy reciente introducción en España y que es una técnica que puede resultar muy efectiva para aquellas personas que llevan a cabo una actividad física intensa y que han sufrido una rotura del menisco interno.

La implantación de un menisco semiartificial fabricado con colágeno altamente purificado permite la regeneración de un nuevo menisco que, si bien no tiene la misma estructura que el original, cumple parte de las funciones de este. Los resultados publicados hasta ahora son muy prometedores, según las mismas fuentes.

PETICIÓN CARTA AL DELEGADO DEL GOBIERNO

El alcalde vuelve a solicitar la reparación de la carretera N-420

LA TRIBUNA
Alcázar de San Juan

El alcalde de Alcázar de San Juan, José Fernando Sánchez Bódalo, ha enviado al delegado del Gobierno en Castilla-La Mancha, Juan Ignacio Zoido, una carta en la que insta al ejecutivo central a que se repare la Carretera Nacional 420 entre Puerto Lápice y Mota del Cuervo.

El primer edil insiste en la reparación del tramo de Puerto Lápice a Alcázar de San Juan, así como de las travesías urbanas de estas dos localidades, junto a las de Campo de Criptana y Pedro Muñoz. El alcalde asegura, además, que no se trata de una solicitud estética, sino una exigencia de seguridad vial, ya que esta carretera, en su actual estado, entraña un grave peligro para la circulación.

Desde 1999, el alcalde ha remitido numerosas solicitudes en este mismo sentido a la Dirección General de Carreteras del Ministerio de Fomento, a la Demarcación de Carreteras del Estado en Castilla - La Mancha, así como a la propia Delegación del Gobierno y a la Subdelegación de Ciudad Real, sin que hasta el momento se haya recibido ni tan siquiera el acuse de recibo.

Alcázar de San Juan se unirá a la Autovía de Andalucía por medio de la futura Autovía de los Viñedos, y José Fernando Sánchez Bódalo manifiesta al delegado del Gobierno, Juan Ignacio Zoilo, su preocupación, esperando que el Gobierno Central no aguarde el tiempo que tarde en ejecutarse esa obra para poder tener una carretera propia de los tiempos que vivimos.

En la carta, Bódalo recuerda al delegado del gobierno la solicitud que se realizó en mayo del año pasado pidiendo la construcción de un paso de peatones regulado por semáforos en las inmediaciones del Colegio de Enseñanza Primaria, Gloria Fuertes.

CONCIERTO ACTO EN EL CAMPO DE FÚTBOL

Las fiestas de septiembre contarán con 5 cantantes de Operación Triunfo

EFE
Alcázar de San Juan

Los cantantes Nuria Fergó, Alejandro, Naím Thomas, Gisela y Natalia, del programa televisivo Operación Triunfo, actuarán el próximo día 3 de septiembre Alcázar de San Juan con motivo de sus fiestas patronales.

Los intérpretes ofrecerán un concierto conjunto, a pesar de las dificultades que ha tenido que sortear el Ayuntamiento para su celebración, debido a que cada uno de ellos sigue su carrera discográfico por separado.

Así lo explicó ayer la concejala de Festejos, Ana Belén Tejado, quien indicó que el recital tendrá lugar a partir de las 22 horas en el campo de fútbol del municipio. Se pondrán a la venta un total de 15.000 entradas al precio de 15 euros si se adquieren de manera anticipada y 18 euros en la taquilla el día del concierto.

La venta anticipada se llevará a cabo en el hipermercado Carrefour, una de las empresas que, junto a Industrias Alces y Lácteas Garcáa-Baqueroen la financiación del acto con el Ayuntamiento.

M.C.D.2022

Y ahora quiero ...

UN JUEGO DE WHISKY EN CRISTAL DE BOHEMIA

Promoción valida del 27 de Mayo al 31 de Julio de 2002 o hasta agotar existencias (2.500 unidades)

Llévatelo por :

- **2.500 euros** (415.965 ptas.) para una imposición de 270 días, T.A.E. = 2.25%*
- **4.500 euros** (748.737 ptas.) para una imposición de 150 días, T.A.E. = 2.24%*
- **6.750 euros** (1.123.106 ptas.) para una imposición de 100 días, T.A.E.= 2.23%*

Sin remuneración en efectivo.

*TAE resultante de la remuneración en especie, constituyendo un rendimiento a efectos de I.R.P.F., sujeto a la Legislación Fiscal vigente.

Siga atento a nuestras próximas ofertas Y ahora quiero ...

R.B.E. nº 1049/02

M.C.D.2022

■ **DAIMIEL** EN ALGUNAS VÍAS, EL PAVIMENTO SERÁ LEVANTADO ÍNTEGRAMENTE Y, EN OTRAS, SÓLO EN PARTE

Un plan municipal de 122.000 euros para asfaltar 22 calles

Se trata de un proyecto "ambicioso" que tendrá "un resultado óptimo"

LA TRIBUNA
Daimiel

La Concejalía de Urbanismo del Ayuntamiento de Daimiel ha puesto en marcha un plan de asfaltado de diversas calles del municipio, para el que se cuenta con un presupuesto de 122.033,81 euros (más de 20 millones de pesetas), financiadas en su totalidad por el Ayuntamiento. El plan incluye la reforma de las zonas de alcantarillado deterioradas y la instalación de un colector de aguas residuales en la zona norte de la localidad.

Por su parte, el concejal de este área, Julián Sánchez Valdepeñas, manifestó que "desde Urbanismo quieren ir solucionando los problemas derivados de la falta de planteamientos de años anteriores".

De igual manera, el plan de asfaltado va a efectuarse en las calles deterioradas por el almacenamiento del agua de lluvia que se produce por tratarse de una localidad muy llana y que impide la duración, a largo plazo, del alquitranado existente. Se trata de un plan "ambicioso", según el responsable de Urbanismo.

Las vías afectadas por esta reparación, y en las que se va a llevar a cabo un levantamiento parcial del asfaltado son la avenida de los Deportistas, Camino de Griñón (hasta el cruce con la N-420), el Paseo del Carmen, las calles Estación, Manzanares, Don Tiburcio y Primavera.

Por otro lado, las vías objeto de reparación sin levantamiento del pavimento son calle Bolote, avenida de los Parques Nacionales (cruce con camino Terrero Blanco), calle Castillejos, calle San Juan, Albuera, María Oliva, Pozo de Ánimas, Espinosa, Ciudad Real, Villalta, calle del Tesoro, Santa María y calle Prolongación Virgen de Guadalupe. En la calle San Roque se va a llevar a cabo un levantamiento total del pavimento actual. Además, Valdepeñas declaró que esta campaña, una vez finalizada, tendrá "un resultado óptimo".

De igual modo, el responsable de Urbanismo señaló, además, que en los últimos 15 años se ha asfaltado prácticamente el 80% del viario municipal. Además, entre otras actuaciones, el concejal ha hecho referencia a la reparación en torno a siete kilómetros de tubería de agua potable que se ha llevado a cabo, sustituyendo la anterior por una nueva de hierro fundido.

Ya han empezado las obras del nuevo colector de aguas residuales, situado en la zona norte del municipio, para que las aguas de todos los nuevos barrios del norte vayan a parar a este colector.

El asfaltado de las vías será mejorado por el Ayuntamiento

▼ **URBANISMO**

El parque de El Alto da "buenos resultados"

El parque de El Alto, inaugurado el pasado 19 de julio, "está dando muy buenos resultados", lo que y satisface a la Concejalía de Urbanismo del Ayuntamiento de Daimiel, según señaló el edil responsable, Julián Sánchez Valdepeñas Pozo. Este parque consta de zona verde, así como de una instalación deportiva, y cumple el objetivo de ser una zona abierta que, según manifestó el concejal de Urbanismo, "ha nacido del diálogo, sobre todo con las propuestas de los propios niños del Colegio de la Espinosa". Los niños establecieron los criterios del nuevo espacio al manifestar qué tipo de parque querían. Los pequeños demandandaron distintas zonas para jugar al balón y a otros juegos. Ahora, el parque se ha convertido en su lugar habitual para jugar y para pasar las noches de verano según aseguró el concejal.

■ **CALZADA**

Intervienen 105 discos compactos piratas a dos individuos peruanos

LA TRIBUNA
Calzada de Calatrava

La Policía Local de Calzada de Calatrava se incautó anoche de unos 105 discos compactos piratas a dos personas de nacionalidad peruana, que los estaban vendiendo en las inmediaciones del recinto ferial de la localidad, a la altura de la calle Montesinos.

Los dos individuos abandonaron la vía pública al percatarse de la presencia de los agentes, que levantaron la correspondiente acta de decomiso de la mercancía.

El material incautado fue depositado en las dependencias policiales, donde quedó hasta ayer por la mañana, cuando fue entregado en el Juzgado de Instrucción de Almagro, en conformidad a la ley sobre los delitos contra la propiedad intelectual e industrial.

▼ **SOCUÉLLAMOS**

Clausurado el curso de informática e Internet para inmigrantes

El pasado lunes quedó clausurado el curso de Informática e Internet que la concejalía de Bienestar Social, a través del Programa Local de Integración Social (PLIS) ha dirigido a los inmigrantes de la localidad.

Once alumnos de distintas nacionalidades han sido los participantes en esta actividad, de 35 horas lectivas, que se desarrolló durante julio. El acto contó con la presencia del Alcalde de Socuéllamos, Sebastián García.

BREVES

ALHAMBRA

Sustraen 100 euros y tabaco en un estanco del pueblo

La mañana del pasado día5, la dueña de un estanco de la localidad denunció ante la Guardia Civil, que durante la noche anterior había sufrido un robo en su establecimiento. Una o varias personas entraron en su establecimiento, según la denuncia, de donde sustrajeron 100 euros (algo más de 16.000 pesetas) en billetes de 5 y 10. También robaron el cajón de la caja registradora y tabaco por valor de 15.626 euros.

PEDRO MUÑOZ

El III Curso Internacional de Música se abre hoy

El Cine Teatro Municipal de Pedro Muñoz será hoy, a partir de las 12 horas, el acto de inauguración del Tercer Curso Internacional de Música "Villa de Pedro Muñoz".

Al acto acudirá el diputado provincial de Cultura, Ángel Caballero, el presidente del PP en Ciudad Real, José Manuel Rodríguez Carretero, y el alcalde de Pedro Muñoz, Ángel Exojo, entre otras autoridades.

DAIMIEL

Las reinas y damas confiesan estar ilusionadas

La Reina y Damas juveniles de la Feria y Fiestas han manifestado su entusiasmo y satisfacción al representar a las mujeres de Daimiel en las celebraciones festivas de este año. Mari Paz López, Reina de la Feria, y su corte de Damas, Silvia Molina, Cristina Gómez, Gloria Ruiz de Pascual y Cristina Vizcaino confiesan que esperan "ilusionadas" el día de la inauguración de las fiestas.

SOCUÉLLAMOS

Los cursos de natación se retomarán el día 16

El tercero turno de los cursos de natación se iniciará el próximo día 16 se desarrollará hasta el 2 de septiembre.

El pasado 5 de julio el alcalde de Socuéllamos, Sebastián García, y el concejal de Deportes, Javier Alarcón, entregaron, a los 212 alumnos del segundo turno de los cursos de natación que imparte la concejalía de Deportes en la Piscina Municipal, un diploma acreditativo.

M.C.D.2022

TOMELLOSO EL MINISTERIO DE FOMENTO CONTRATA A LA FIRMA "INGENIERÍA IDOM INTERNACIONAL"

Adjudicado el proyecto del tramo de la A-42 con Albacete

El proyecto, que tiene un presupuesto de 740.285, estará listo en un año

IMELDA HERNÁNDEZ
Tomelloso

El Ministerio de Fomento adjudicó ayer el contrato de consultoría y asistencia para la redacción del proyecto para construír el tramo en Tomelloso Este (N-310) y el límite de las provincias de Albacete y Ciuad Real, perteneciente a la Autovía A-42, que une Levante con Extremadura.

El tramo tendrá 13,5 kilómetros de longitud y su contrucción ha sido adjudicada a "Ingeniería Idom Internacional" por un presupuesto de 740.285,19 euros (más de 12,3 millones de pesetas). El proyecto deberá estar redactado en un plazo de un año y el presupuesto aproximado de ejecución por contrata de las obras será de 32,45 millones de euros (unos 5.400 millones de pesetas), según los datos ofrecidos por el Ministerio de Fomento.

El proyecto servirá para dar forma al subtramo incluído en el tramo Atalaya del Cañavate-Ciudad Real de la Autovía A-42, incluída en el Programa de Vías de Gran Capacidad del capítulo de Carreteras del Plan de Infraestructuras 2000-2007 del Ministerio de Fomento.

VÍA DE SERVICIO

Asimismo, el subtramo discurre por la actual N-310, carretera que se mantendrá y quedará como vía de servicio de la autovía, a la vez que conectará los dos subtramos contiguos de la A-42 entre Atalaya del Cañavete y Ciudad Real. Además, el subtramo dispondrá de dos semienlaces con carreteras comarcales.

CALZADAS DE 7 METROS

La plataforma de la A-42 tendrá dos calzadas de 7 metros, dos arcenes exteriores de 2,5 metros, dos interiores de un metro y dos bermas de la misma medida, además de calzadas separadas por una mediana. El terreno de la autovía es llano e incluiría radios aptos para una velocidad de120 kilómetros por hora.

Por otra parte, se proyectarán caminos de tipo agrícola y pasos sobre o bajo la atovía destinados a permitir el acceso a las diferentes fincas. De igual modo, la nueva autovía llevará consigo una limitación total de accesos a las propiedades colindantes, según se informa desde el Ministerio de Fomento.

Parte de los tramos de la autovía ya han empezado a ser contruídos — Rueda Villaverde

ANTECEDENTES

El estudio provisional fue aprobado hace seis años

El estudio informativo para dar forma a la Autovía Atalaya del Cañavete-Ciudad Real se aprobó de forma provisional el pasado día 18 de octubre de 1996.
Asimismo, la información pública apareció en el BOE del pasado 14 de febrero e 1997 y la declaración de impacto ambiental, en el BOE del 17 de agosto de 1998.
Por otro lado, la aprobación del expediente de información pública y la parobación definitiva del estudio informativo tienen fecha del 22 de septiembre de hace cuatro años.
Además, la orden de estudio del proyecto de construcción se dio conocer el pasado 30 de noviembre de 2000, se hizo lícita en el BOE del 4 de agosto del año pasado y fue adjudicada el día 7 de junio de este año, como se recuerda desde el Ministerio.

POZUELO

El teatro y los actos al aire libre llenan la XVIII Semana Cultural

LA TRIBUNA
Pozuelo

El teatro y las actuaciones al aire libre son las actividades más destacadas de la XVIII Semana Cultural de Pozuelo de Calatrava, que el Ayuntamiento ha organizado en honor al Santísimo Cristo de la Misericordia, y que se está celebrando desde el día 2 hasta y que seguirán hasta el próximo día el 11.

El alcalde de la localidad, Domingo Triguero, ha comentado que "se ha organizado un programa de numerosas actividades para todas las edades, con el objetivo de que toda la población disfrute en estos días de verano, con las fiestas de su Cristo".

De los actos celebrados hasta ahora, la representación de la obra "Quédate a desayunar" con Emilia Alcalá y Carlos Marcet, en el Teatro Municipal, las actuaciones de Enrique Sanabria, el estudio de Ballet Clásico "Mercedes Hernández", la canción flamenca de Trinidad Alcaide y Ricardo Fernández a la guitarra y la Orquesta Neptuno, han sido las más participativas y animadas.

También han tenido éxito la fiesta motera organizada por la peña motera local "Motolitros", la "gynkana" automovilística, la conferencia taurina organizada por la peña taurina "El Paseíllo" y los campeonatos deportivos de tenis, petanca, tiro al plato, carrera de galgos, truque y tute.

En cuanto ayer, el programa incluyó celebración del Cristo de la Misericordia y por ese motivo está prevista una diana floreada que recorrerá las calles del pueblo a partir de las ocho de la mañana, y una recogida de oficios y estandartes, que junto con las autoridades se dirigirán a la iglesia parroquial de Pozuelo para celebrar la Misa Mayor, oficiada por el párroco José Martín.

CORRAL DE CALATRAVA EL AUDITORIO DEL PARQUE ACOGE LA ACTIVIDAD

Antonio Canales actúa esta noche con "España baila flamenco"

LA TRIBUNA
Corral de Calatrava

La localidad acogerá hoy uno de los considerados por el Ayuntamiento "platos fuertes" de la XXIV Semana Cultural de Corral de Calatrava. Quizás sea la actuación estrella, tanto por el presupuesto como por la calidad. A las 23 horas el Auditorio del parque será el escenario del espectáculo "España baila flamenco".

Tras el estreno mundial en Salamanca después de su paso por Madrid, se estrenará como primicia en Castilla-La Mancha en el nuestro municipio ciudarrealeño.

"España baila flamenco" es un espectáculo de ritmo y danzas llevado a cabo por un cuerpo de baile compuesto por 24 bailarines de primera fila, 12 hombres y 12 mujeres. Cuenta con 6 músicos de primera línea en directo que con su calidad lo convierten en un innovador espectáculo de danza y música.

Asimismo, el espectáculo pretende adentrar al espectador en la historia y la esencia de la danza española y el flamenco. Se trata, además, de una mezcla de danzas hispanas aunadas por el flamenco.

BAILARINES

De igual modo, el acto cuenta con un gran elenco de primeras figuras de la danza española para crear las coreografías del espectáculo como son Antonio Canales, Merche Esmeralda y Cristóbal Reyes, entre otros.

En la actuación cobran una especial importancuia las coreografías, la luz, el sonido y el vestuario.

PIEDRABUENA TENDRÁ CÉSPED ARTIFICIAL

El Ayuntamiento creará un nuevo campo de fútbol y una piscina

EFE
Piedrabuena

El alcalde de Piedrabuena, José Luis Cabezas expresó ayer el compromiso del Ayuntamiento de mejorar las actuales instalaciones deportivas municipales al aire libre con la construcción de un nuevo campo de fútbol de césped artificial.

Cabezas reconoció que el Ayuntamiento es consciente de que el actual campo de fútbol no reúne las mejores condiciones para la práctica de este deporte, por lo se está trabajando en la adquisición de terrenos colindantes al actual polideportivo municipal para poder construir un nuevo campo. El regidor municipal reseñó que durante los últimos años se han adquirido un importante número de metros cuadrados en torno a estas instalaciones deportivas, para crear una piscina.Se llevará a cabo en breve, para lo que apuntó que se trabaja en los últimos "flecos" en este sentido.

M.C.D.2022

EDITORIAL

Schroeder gira a la izquierda

El canciller Gerhgard Schroeder, abrió la campaña electoral alemana que se prolongará hasta el 22 de septiembre con un mensaje de izquierdas y una crítica al modelo social americano y a la eventual aventura de Bush en Irak. El presidente del Partido Socialdemócrata regresó a sus orígenes en la socialdemocracia más pura criticando sin concesiones el capitalismo y a determinada clase empresarial "que cobra millones pero despide a miles de personas". Schroeder intentará llevar al electorado en un maratón de 400 mítines su llamada "via alemana", una mezcla de orgullo alemán con un modelo propio de política exterior y de sistema económico. Todo este esfuerzo está dirigido a intentar dar la vuelta a unas encuestas en las que el SPD está colocado entre cinco y ocho puntos por debajo de la oposición conservadora (CDU, Unión Cristianodemócrata) de Edmund Stoiber.

En ausencia de un partido con mayoría absoluta, el próximo gobierno federal dependerá, como ha ocurrido en las últimas legislaturas, de los resultados que obtengan tres partidos: los liberales del FDP (al alza con casi el diez por ciento de intención de voto), los Verdes, ahora socios de la coalición, y el PDS (ex - comunistas bien implantados en los laender del Este).

> Todo este esfuerzo está dirigido a intentar dar la vuelta a unas encuestas

Schroeder, parece también confiar en que el electorado seguirá sin permitir que un católico bávaro (Stoiber es el presidente de Baviera, donde ha hecho una buena gestión económica) sea jefe del gobierno federal. Es una tradición, como un límite no escrito, una conveniencia, o sentida como tal por la mayoría, que no debe ser alterada.

¿Lo será ahora? Es verdad que Stoiber, quien reemplazó a la primera candidata, Angela Merkel, cuyo escaso tirón electoral aconsejó su relevo, es un conservador muy escorado a la derecha, muy bávaro, pero no lo es menos que su gobierno es eficaz y que él puede presentar excelentes resultados económicos y de empleo en su feudo, lo que no puede hacer Schroeder. Los electores podrían cambiar esta vez las reglas tácitas del juego.

LA TRIBUNA DE CIUDAD REAL

Único diario provincial editado en Castilla-La Mancha con control de OJD

Año XIII Depósito Legal: CR-1164-1990 EMPRESA EDITORA: Publicaciones de Ciudad Real, S.A. (PUBLICISA) **DIRECTORA:** Marisa García Carretero **REDACTORA JEFE CIUDAD REAL:** Conchi Sánchez Hernández **REDACTOR JEFE ADJUNTO:** Gustavo Prieto Alía **REDACTORA JEFE PUERTOLLANO:** Paqui Casado Albertos **REDACCIÓN CIUDAD REAL:** Pilar Muñoz González, Diego Farto San José, Oliva Carretero Ruiz, Teresa González Marrón, Rocío Cervantes García de la Cruz, Marcial Pita, Javier Campos Rodríguez, Luis Expósito, Esther Benito, Patricia Rodríguez Cima, María Menendez García, Luis Revilla Sánchez y Sylvia González Sánchez. **COORDINADOR EDITORIAL:** Manuel López Camarena. **AUXILIARES DE REDACCIÓN:** María Sierra de la Osa y Mª Jesús Cañizares Rodríguez. **REDACCIÓN PUERTOLLANO:** Paco Acero Ruiz e Israel Díaz **REDACCIÓN VADEPEÑAS:** Consoli Vivar **FOTOGRAFÍA:** Remigio Rueda Villaverde, Tomás Fernández de Moya Montero. **AGENCIAS INFORMATIVAS:** Efe, Colpisa. **DIRECTORA GERENTE:** Carmina Camacho Ayuso **DEPARTAMENTO DE ADMINISTRACIÓN:** María Carmen Gracia Macías, Encarnación Rubio Ormeño, Asunción Arias Tejada, Maxi García Motos, Prado Vacas Ocaña y Sonia Cerrillo. **REDACCIÓN, ADMINISTRACIÓN, SUSCRIPCIÓN Y PUBLICIDAD:** C/ Juan II, número 7 1ª planta. Teléfonos: 926 21 53 01 - 02 03 04. Fax: 926 21 53 06 (Redacción) Fax: 926 21 51 45 (Administración y Publicidad) **REDACCIÓN DE PUERTOLLANO:** Avda. Primero de Mayo, 1. Edificio Calderón, Entreplanta. Teléfono: 926 41 29 05. Fax: 926 41 32 41 **REDACCIÓN VALDEPEÑAS:** C/ Caldereros, 3, 1º A Escalera izda. Teléfonos: 926 31 11 04 / 31 26 33. Fax: 926 31 26 33 **JEFE DE PUBLICIDAD:** Vicente Culebra Alcaide **PUBLICIDAD PROVINCIAL:** Carlos Pinilla Peco **DEPARTAMENTO DE PROMOCIONES:** Javier Mohíno Chocano **DEPARTAMENTO DE DISEÑO:** David Rebato Santos **PUBLICIDAD NACIONAL: CMXXI**, José Abascal, 56. Madrid. Teléfono: 91 4564717. **DIRECTOR GENERAL:** José Luis Hazas. **DIRECTOR ÁREA DE PRENSA:** Carlos Lázaro. **IMPRIME:** Lozano Artes Gráficas S.L., Polígono Larache @ **E-MAIL: Ciudad Real:** redaccion@diariolatribuna.com **Puertollano:** tribunap@diariolatribuna.com **Valdepeñas:** tribunav@diariolatribuna.com

COMENTARIO ECONÓMICO MANUEL PORTELA

La solidez del consumo

Todos los indicadores disponibles reflejan ya el efecto que está produciendo la desaceleración económica europea sobre la actividad productiva en España. Es visible en la producción de coches y en el grado de utilización de la oferta turística, pero apenas se deja sentir en las cifras de consumo de las familias. Sin ese empuje del consumo seguramente volvería a ponerse en cuestión la coherencia del dato de crecimiento del PIB para el presente ejercicio (recientemente reducido del 2,4% al 2,2%). La burbuja inmobiliaria y el consumo de las familias se han convertido en los motores que están sosteniendo el crecimiento económico. Claro que las cifras conocidas sólo reflejan el pasado. Lo que al respecto está sucediendo es muy difícil de saber porque es una información de mucho valor como instrumento de marketing.

La información disponible hasta ahora dice que la incertidumbre económica está afectando demasiado poco al consumo de los ciudadanos. El crédito bancario al consumo sigue en tasas cercanas al 8,4% (cuando en la UE es del 4,8%) y el porcentaje de ahorro bruto sobre la renta familiar continúa en mínimos históricos (por efecto de la inversión en vivienda y la caída de la bolsa). Es una paradoja que la confianza de los consumidores esté en mínimos (niveles de 1996) y ello no se refleje en gasto en consumo. La causa debe encontrarse en el aumento de la inflación "observada" por los consumidores: al adelantar sus decisiones de consumo de bienes duraderos los ciudadanos quieren anticiparse hoy a los mayores precios de mañana.

Las cifras de Contabilidad Nacional ya habían reflejado esa fortaleza cada vez menor del consumo privado. Lo mismo sucede con las ventas al por menor no alimenticias (en junio) que crecen al ritmo interanual del 5,0%, pero que ya presentan crecimientos negativos en términos mensuales. Sin embargo los datos de la Encuesta de Presupuestos Familiares (ECPF) indican una fuerte caída en la tasa de crecimiento del consumo en el primer trimestre de 2002 (del 1,84%, cuando en el 4º trimestre de 2001 había sido del 4,87%). Estos datos de la ECPF hacen sospechar que ya ha terminado el canje del dinero "negro" y que ello ha beneficiado a las importaciones y no tanto la producción industrial española de bienes de consumo. Significa que la gente ha pagado el consumo ordinario con dinero negro y ahorrado el blanco, lo cual sólo sería un cambio temporal de financiación.

HOJA DE CALENDARIO PEDRO VILLALAR

Preguntas

La aplicación estricta de la nueva ley de Partidos contra quienes justifican o respaldan, por acción o por omisión, a los terroristas de ETA resulta ya imparable. El atentado de Santa Pola, una sobrecogedora tragedia absurda, ha colmado todos los vasos, ha extremado la indignación y ha desencadenado los procesos jurídicos que, con toda probabilidad, antes o después, desembocarán en la ilegalización del 'brazo político' de la organización terrorista.

Los argumentos a favor de la medida son tan sólidos que difícilmente admiten objeciones. Pero se agolpan asimismo ciertas preguntas inquietantes sobre la inminente ilegalización, a las que nadie quiere pararse por ahora a responder: ¿se dispondrá entonces de más resortes para desmantelar definitivamente a ETA? ¿Se conseguirá desactivar la indigna presión social que los extremistas ejercen sobre los ciudadanos vascos no nacionalistas? ¿Se incrementará la seguridad de éstos? ¿Avanzará más rápidamente el País Vasco hacia la reconciliación y la paz? ¿Nos iremos, en fin, aproximando al término de la violencia?...

No es preciso contestar, por ahora, a estas interrogaciones. Basta con que nos percatemos todos de que, aunque vamos a dar un paso trascendental, no todo estará ya conseguido: habrá que seguir trabajando políticamente con gran esfuerzo y con grandes dosis de buena voluntad para resolver un problema que, por desgracia, cada día parece estar más lejos de su solución.

EN CLAVE DE HUMOR RAMÓN

M.C.D.2022

POLÉMICA EL PORTAVOZ AFIRMA QUE NO SIEMPRE SE PUEDE ESTAR FUNCIONANDO EN LA RESERVA

El Pleno de las Cortes sobre el trasvase se celebrará el 20

García-Page reclama a los populares que esta vez se pongan de parte de C-LM

EFE
Toledo

El Parlamento de Castilla-La Mancha celebrará el martes 20 de agosto el Pleno Extraordinario solicitado por el Gobierno regional para debatir de forma monográfica el último trasvase aprobado desde la cabecera del Tajo a Levante y la gestión del acueducto Tajo-Segura.

Así lo anunció ayer el consejero Portavoz del Gobierno regional, Emiliano García-Page, quien indicó que los servicios jurídicos de la Junta de Comunidades siguen estudiando la posibilidad de recurrir ante los tribunales la última derivación de 84,5 hectómetros cúbicos de agua -60 de ellos para regadíos y el resto para consumo- aprobado el pasado 30 de julio por la Comisión Central de Explotación del Acueducto Tajo-Segura.

El Gobierno de Castilla-La Mancha no considera «adecuada» esta nueva derivación de agua por la «preocupante» situación por la que atraviesan tanto las reservas de los embalses de cabecera como el caudal del Tajo y rechaza las críticas que ha recibido del PP, cuyo argumento es que el apoyo al Plan Hidrológico Nacional (PHN) no permite oponerse a este trasvase.

García-Page calificó de «sorprendente» este argumento porque, si bien el PHN establece un tope de reserva por debajo del cual no se pueden autorizar derivaciones al Segura, esto no significa «que siempre tengamos que estar circulando en la reserva».

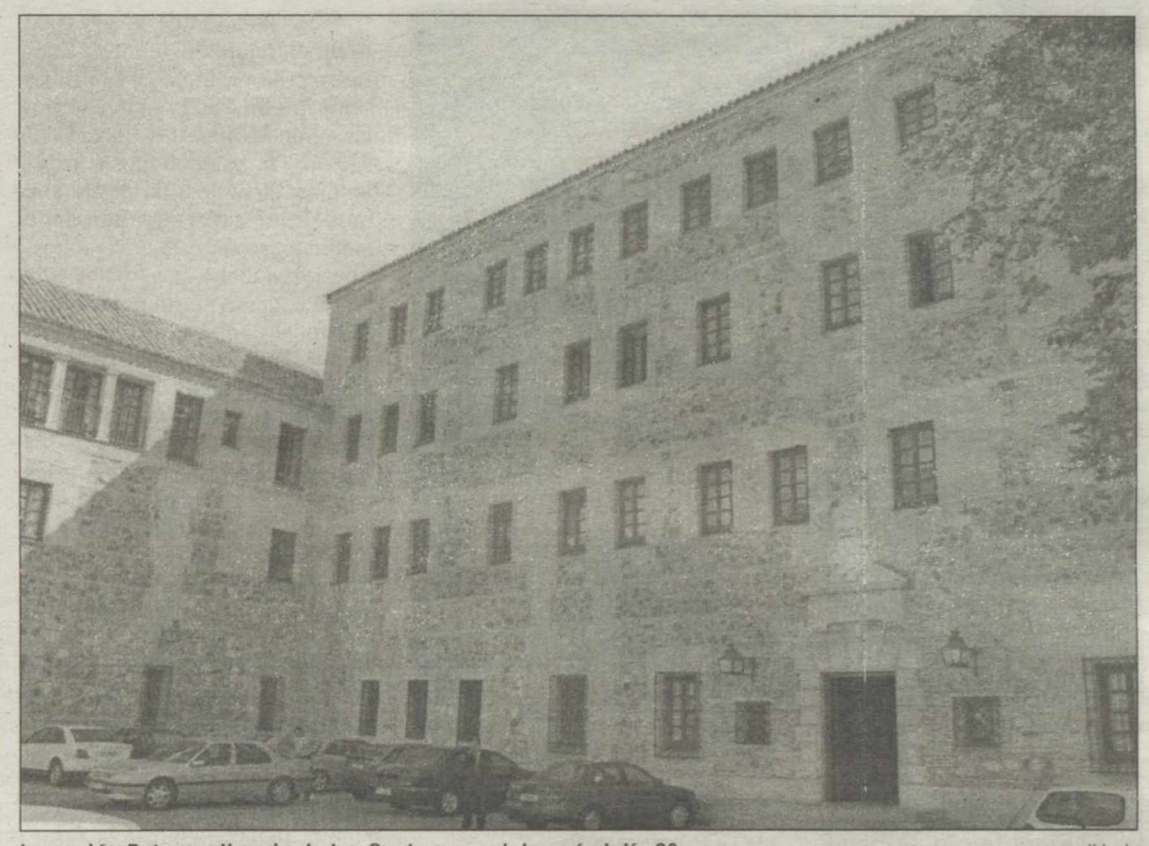

La sesión Extraordinaria de las Cortes se celebrará el día 20 Y. Lancha

El portavoz recordó que el apoyo de Castilla-La Mancha y de su presidente, José Bono, al PHN se hizo desde un «planteamiento de Estado», pero esto no supone que «todo lo que haga el Gobierno central está bien hecho» como defiende el PP, a juicio de García-Page, quien pidió a los «populares» de la región que, «por una vez, se pongan de parte de Castilla-La Mancha».

El consejero insistió en cuestionar también la gestión y administración del trasvase Tajo-Segura porque, según dijo, «tenemos informes de que se hace un uso no transparente» del acueducto y «no tenemos la certidumbre de que el agua llegue a los destinos establecidos».

Por ello, insistió en pedir explicaciones e información clara y precisa sobre los destinos del agua que se envía al Levante puesto «que estamos en nuestro derecho».

POLÉMICA ESPERA QUE LA JUNTA EXPLIQUE EN QUE HA INVERTIDO LOS PAGOS DE COMPENSACIÓN

Suárez dice que Bono es corresponsable del trasvase por apoyar el PHN

EFE
Albacete

El candidato del PP a la Presidencia de la Junta de Castilla-La Mancha, Adolfo Suárez Illana, recordó ayer en Albacete que hay una ley que regula el trasvase Tajo-Segura y que ha sido pactada por el presidente de la comunidad autónoma, José Bono, que dijo «es corresponsable» de los trasvases que se efectúan.

Suárez Illana, que visitó ayer el mercadillo de «Los Invasores» de la capital albaceteña, preguntado por el pleno extraordinario que celebrarán las Cortes regionales el próximo 20 de agosto sobre la gestión de las derivaciones de agua que se hacen a través del Acueducto Tajo-Segura, señaló que «Bono es corresponsable de los trasvases y no vale ahora echar balones fuera y echarle la culpa a otro».

También recordó que Bono dijo en un discurso en 1997 que no había podido imaginar un «pacto tan bueno» y se preguntó qué había podido cambiar desde el año 97.

«Yo creo que la ley está para cumplirla y la tenemos que cumplir los castellano-manchegos cediendo el agua que hemos pactado en el trasvase», añadió Suárez Illana, quien añadió que «los receptores tienen que cumplir también la ley, dándonos explicaciones de cómo usan el agua».

El candidato del PP a la Presidencia de la Junta manifestó que «si la usan para los fines establecidos, no tendremos nada que reclamar. Tendrán que pagar el canon de compensación y la Junta deberá explicarnos de una vez qué hace con el dinero de ese canon».

Adolfo Suárez Illana, candidato del PP a la presidencia regional Archivo

En este sentido, dijo que hasta hoy el Gobierno regional se ha negado a informar en las Cortes de Castilla-La Mancha acerca de «adonde va el dinero de la compensación, si se invierte o no en la cuenca y en qué medida se invierte en la cuenca».

Por otro lado, indicó que se podría aprovechar el pleno extraordinario del 20 de agosto para que el Ejecutivo regional informara de las inversiones en obras hidráulicas que ha hecho, porque hay pueblos que «están pasando sed» y no tienen agua potable.

Suárez Illana manifestó, por otro lado, que está dispuesto a asistir al pleno extraordinario de las Cortes que tratará la gestión del trasvase y agregó que «si lo hacen en agosto mejor, porque yo tampoco me voy de vacaciones, así que no me molesta».

EDUCACIÓN

IU propone que Bono pague de su sueldo los relojes para los maestros que se jubilan

EFE
Toledo

IU de Castilla-La Mancha ha pedido a las Cortes regionales que insten al Consejo de Gobierno para que el coste de los 220 relojes Viceroy que se regalaron a 220 profesores que se jubilaban este curso se abonen con cargo a las retribuciones que el presidente de Castilla-La Mancha, José Bono, recibe por su cargo.

El coordinador regional de IU en Castilla-La Mancha, Cayo Lara, presentó ayer en una rueda de prensa en Toledo un texto en forma de proposición no de ley que, ante la imposibilidad de que la coalición pueda llevar esta iniciativa al Parlamento autonómico, «somete a la consideración de la ciudadanía».

En dicha proposición se pide a las Cortes también que adopten un acuerdo por el que exijan al Gobierno regional que «ponga fin a la campaña de propaganda partidista y personalista que con el dinero público desarrolla el propio presidente del Gobierno, el señor Bono».

Además, solicitan a la ciudadanía que muestre «su rechazo a este tipo de actitudes presidenciales, por ser contrarias al sentido común, a la ética política y al correcto destino de los fondos públicos».

Lara criticó la «campaña de propaganda personalista con dinero público de los ciudadanos» que hace el presidente de la comunidad autónoma, en la que se incluyen cartas de felicitación a funcionarios por sus cumpleaños o felicitaciones a las madres de la comunidad cuando nacen sus hijos.

Lara consideró que esto último roza lo «chabacano» y «entra en el ámbito íntimo de las personas», aunque no tenga un coste económico como los 220 relojes Viceroy regalados a los profesores de Castilla-La Mancha que se jubilaron este curso, en los que dijo se debe haber ido «algún millón» del presupuesto público.

El coordinador regional de IU indicó que estos relojes tienen un coste de entre 20.000 y 50.000 pesetas, aunque también se pueden conseguir por cantidades entre las 12.000 y las 15.000 pesetas.

Lara señaló que «es poco serio que este regalo se haga con dinero público» y agregó que, aunque sería «llegar a lo kafkiano», habría que preguntarse porque no reciben también un reloj el total de las 17.000 personas que se jubilan cada año en Castilla-La Mancha y no sólo los maestros.

M.C.D.2022

COMPROMISOS ALGUNAS INICIATIVAS LAS ANUNCIÓ BONO EN EL DEBATE DEL ESTADO DE LA REGIÓN

La Junta prepara un paquete de deducciones fiscales

García-Page precisa los objetivos para el nuevo periodo de sesiones

EFE
Toledo

El Gobierno de Castilla-La Mancha aprobará en el próximo otoño un paquete de deducciones fiscales para favorecer a familias y colectivos desfavorecidos y llevará a las Cortes regionales hasta seis nuevos proyectos de ley, entre ellos, uno sobre Cooperación Internacional.

Así lo anunció ayer el portavoz del Gobierno regional, Emiliano García-Page, quien en un desayuno informativo celebrado en Toledo repasó la actuación del Ejecutivo en el primer semestre del año 2002 y avanzó algunas de las iniciativas que llevará a cabo tras las vacaciones de verano.

De cara al otoño, el Gobierno regional prepara la aprobación de un paquete de medidas económicas para beneficiar con deducciones fiscales a familias -como ya anunció el presidente José Bono en el último debate sobre el Estado de la región- y también a colectivos más desfavorecidos socialmente como el caso de discapacitados.

El portavoz del Gobierno destacó que estas medidas fiscales estarán marcadas por su perspectiva social para que sean «elementos de equiparación e igualdad de oportunidades».

Asimismo, el Ejecutivo autonómico prepara seis nuevos proyectos de ley, entre ellos uno sobre Cooperación Internacional que situará a Castilla-La Mancha «a la cabeza» de las políticas de solidaridad y que se sumarán a los 15 que el Gobierno ha remitido a las Cortes en el primer semestre del año y de los que nueve se han aprobado con el apoyo de la oposición.

García-Page durante el desayuno informativo — Sandra Gómez

LEGISLACIÓN

El Ejecutivo prepara 6 nuevos proyectos de ley, entre ellos uno sobre Cooperación Internacional que situará a CLM a la cabeza de la solidaridad

BIENESTAR SOCIAL

García-Page considera que en este curso político CLM ha demostrado ser la Comunidad que más apuesta por la integración de los discapacitados

El portavoz también recordó que en el mes de octubre el Gobierno presentará el Proyecto de Ley de Presupuestos de la Junta de Comunidades para el año 2003 que «será uno de los más ambiciosos» en la historia de la Comunidad Autónoma.

Para García-Page, el año 2002 es un ejercicio de «enorme actividad política», que en su primer semestre ha estado marcado por las «grandes apuestas» de la Educación y la Sanidad, dos competencias, cuya gestión desde «un modelo de cercanía» han dado «un impulso sin parangón» a Castilla-La Mancha.

En el curso político que se interrumpe con las vacaciones de verano, Castilla-La Mancha ha demostrado ser, según el portavoz, la comunidad autónoma que más apuesta por la integración de los discapacitados, así como por las políticas de igualdad tras la aprobación de la Ley de Paridad.

El portavoz también destacó que el Gobierno regional ha sido «pionero» en ayudar a los profesionales autónomos, en las políticas de cooperación internacional, en la promoción de vivienda pública, en la protección del medio ambiente y en el desarrollo de las nuevas tecnologías.

Para reforzar este balance, García-Page se remitió al Informe Socioeconómico de Castilla-La Mancha correspondiente al año 2001 aprobado recientemente por el Consejo Económico y Social (CES) donde se apunta a que el crecimiento de la Comunidad Autónoma se sitúa por encima de la media nacional.

Por otra parte, el portavoz del Gobierno regional expresó su deseo de que las Cortes de Castilla-La Mancha continúen siendo el centro del debate político y que su actividad «no decaiga» ni le afecte la situación del Partido Popular, porque al Parlamento «le espera mucho trabajo».

COMERCIO

Las ventas caen en CLM un 1,3% y el empleo un 2,2%

EFE
Madrid/Toledo

El sector minorista en Castilla-La Mancha disminuyó sus ventas en junio en un 1,3% y el empleo en el sector disminuyó un 2,2% en el primer semestre del año, lo que supone la reducción laboral más alta de España.

Según los datos del Indice del Comercio al por menor, facilitados ayer por el Instituto Nacional de Estadística (INE), en el conjunto de España las ventas minoristas bajaron un 0,1% respecto a mayo mientras que se incrementaron un 2,9% sobre junio del año anterior.

Especialmente fueron los casos de Extremadura y Castilla y León, donde se registraron descensos sobre el mes anterior del 5,5 y 4,4%, respectivamente.

En cuanto al empleo en el sector, aumentó un 1,3% respecto al primer trimestre del año y un 4,2% sobre el mismo trimestre (abril-junio) del 2001.

Además de Extremadura y Castilla y León, las ventas del sector minorista descendieron más en Asturias (-4,2%), País vasco (-4,1), Aragón (-4,0) y La Rioja (-3,8), además de la ciudad autónoma de Ceuta (-7,7).

Por el contrario, las comunidades en las que aumentaron las ventas fueron Baleares (4,7%), Andalucía (3,5), Madrid (2,4), Galicia (1,5) y Navarra (0,7).

Respecto a junio del pasado año, las ventas bajaron en seis CCAA, además de en Ceuta (-5,2%) y Melilla (-4,2), especialmente en Cantabria (-4,8) y Aragón (-3,5) y subieron en el resto, más en Castilla y León (5,3%), Comunidad Valenciana (3,8) y Andalucía (3,5).

TERRORISMO PIDE UTILIZAR TODAS LAS VÍAS

El Gobierno regional respalda la ilegalización de Batasuna

EFE
Toledo

El Gobierno de Castilla-La Mancha se mostró ayer de acuerdo, «si está fundamentado», en aplicar la Ley de Partidos para ilegalizar a Batasuna y recordó que nunca un Gobierno de España ha tenido tanto respaldo político e institucional como el que preside José María Aznar para acabar con ETA.

Así lo dijo el portavoz del Gobierno regional, Emiliano García-Page, quien recordó que siempre que hay un atentado terrorista «se oyen voces y declaraciones contundentes» de «hasta aquí hemos llegado» y a su juicio es necesario «pasar de las palabras a los hechos».

«Un estado de derecho tiene que perseguir a una banda mafiosa, que lleva décadas matando, con todos los mecanismos a su alcance», dijo García-Page, quien entre estos instrumentos citó la ilegalización, la persecución policial, el aislamiento político, la ausencia de financiación de los partidos que apoyan a los terroristas o la cooperación internacional.

En todos estos frentes, añadió el portavoz castellano-manchego, el Gobierno de España «contará, desde luego, con el apoyo del Gobierno de la región y creo que cuenta con el apoyo parlamentario más amplio con que ha contado un gobierno nunca».

IU CAYO LARA CONSIDERA QUE ILEGALIZAR BATASUNA REFUERZA A LA BANDA

Suárez Illana pide la erradicación del "partido-refugio" de ETA

EFE
Albacete/Toledo

El candidato del PP a la Presidencia de la Junta de Castilla-La Mancha, Adolfo Suárez Illana, dijo ayer en Albacete que ha llegado el momento de actuar contra los que apoyan a ETA y «si hay algún partido donde la banda ETA encuentra refugio, debe ser erradicado de nuestra sociedad».

Suárez Illana, que ayer visitó el mercadillo de «Los Invasores» en la capital albaceteña junto a la candidata del PP a la Alcaldía de esta ciudad, Rosario Casado, manifestó que «ha llegado el tiempo de hacer, con la cabeza y sin que el corazón nuble la vista» y añadió que «en esa disposición está el Gobierno y todo el PP detrás, y estoy seguro que el PSOE también».

En este sentido, mostró su convencimiento de que «la lucha contra ETA no tiene descanso y tampoco refugio en ninguno de los partidos democráticos».

Por su parte, el coordinador regional de IU en Castilla-La Mancha, Cayo Lara, dijo que no cree que la ilegalización de Batasuna vaya a resolver el problema del terrorismo, sino que incluso puede suponer «meter balones de oxígeno» a la organización terrorista ETA.

Lara, que ofreció ayer una rueda de prensa en Toledo, preguntado por la aplicación de la nueva Ley de Partidos a Batasuna para promover su ilegalización por no condenar el último atentado de la banda terrorista, indicó que ilegalizar a ese partido «no va a resolver el problema de ETA».

En este sentido, apuntó que, cuando por primera vez se habló de la reforma de la Ley de Partidos que abre esa posibilidad, ochenta jóvenes en el País Vasco desaparecieron de sus casas y recordó que cuando en ese territorio se producen esas desapariciones es para que jóvenes pasen a la clandestinidad y se integren en ETA como activistas.

Por ello, consideró que no cree que la ilegalización de Batasuna ayude a acabar con ETA, sino que, por el contrario, esa medida supone «meter balones de oxígeno a ETA», organización que dijo intenta a hacer ver a la gente de Batasuna que la vía de la violencia es el único camino posible.

M.C.D.2022

POLÉMICA LA PARLAMENTARIA REGIONAL INSISTE EN QUE PILAR DEL CASTILLO OCULTA LA MEMORIA ECONÓMICA DE LA LEY

El PSOE afirma que la Ley de Calidad discrimina

Romera acusa al Gobierno de engañar a la sociedad

EFE
Toledo

La portavoz socialista en la Comisión de Educación de las Cortes regionales, Carmen Romera, calificó ayer la política educativa del Gobierno de la Nación, y en especial la Ley de Calidad de la Enseñanza, de «discriminatoria» y añadió que el PP «se adueña de la palabra 'calidad' para engañar a la gente».

Romera criticó en una rueda de prensa en Toledo las actuaciones del Gobierno central en el ámbito de la educación y señaló que, al igual que sucedió con la Ley Orgánica de Universidades (LOU), el PP sigue sin escuchar a la comunidad educativa.

Carmen Romera definió la Ley de Calidad de la Enseñanza como «discriminatoria y manipuladora» y dijo que impone un doble modelo de educación, ya que, «por un lado, se ayuda a los que más tienen y, por otro, se pone trabas a aquellos que no pueden hacer frente a los gastos que supone la universidad».

La diputada socialista indicó que el Gobierno central aprobó la citada Ley sin presentar una memoria económica (documento que contiene el presupuesto y la financiación destinada a ponerla en práctica), hecho que calificó de «inconstitucional», puesto que la Constitución Española refleja que todas las leyes tienen que ir acompañadas de su memoria.

En este sentido, añadió que se tiene conocimiento de que la memoria económica existe, pero la ministra de Educación, Cultura y Deporte, Pilar del Castillo, la ha ocultado, porque, según Romera, «es ridícula, por escasa, y beneficia sólo a la universidad privada en detrimento de la pública».

EDUCACIÓN

Si en el mes de septiembre no se tiene conocimiento de la memoria, el PSOE presentará un recurso ante el TC

La diputada socialista comentó que en dicho documento, que dijo la ministra no quiso presentar, había un aumento de presupuesto para 1.982 centros concertados y 967 centros públicos, dato -señaló- que Pilar del Castillo ha preferido ocultar, aunque «con ello cometa una ilegalidad».

Carmen Romera recordó que ya en el mes de mayo el Consejo Escolar del Estado dijo que la Ley de Calidad de la Enseñanza, aprobada luego por el Consejo de Ministros el 26 de julio, debía partir de un análisis riguroso de la situación académica en España, estudio -indicó Romera- que nunca se llevó a cabo.

En este sentido, anunció que el Grupo Socialista en el Congreso de los Diputados ha solicitado a la ministra de Educación, Cultura y Deporte que suspenda la tramitación de la citada ley hasta que no se dé a conocer su memoria económica.

Romera agregó que si en el mes de septiembre no se tiene conocimiento de la memoria, el PSOE presentará un recurso ante el Tribunal Constitucional para «eliminar una ley conservadora e intransigente que nos aleja de la Unión Europea en materia de educación».

La diputada socialista indicó que el Partido Popular olvida que la educación es una tarea compartida y que «su mejora requiere el esfuerzo de todos» y afirmó que, con reformas como las aprobadas hasta ahora por el Gobierno central, «no se conseguirá mejorar la educación en España».

Por último, Romera contrastó la actual política educativa del PP con los planes de mejora de la educación elaborados por el Gobierno de Castilla-La Mancha, que recordó tiene previsto invertir, a partir del próximo curso, quince millones de euros en la mejora de la Educación Secundaria Obligatoria (ESO) y presentar, «a su debido tiempo «y como debe ser», la memoria económica de las gestiones que se lleven a cabo.

La parlamentaria socialista Carmen Romera

EXTRANJERÍA DOLORES MORENO EXPLICÓ QUE HAY MÁS DE MIL PROCESOS DE EXPULSIÓN EN MARCHA EN CASTILLA-LA MANCHA

IU pide cobertura jurídica de la Junta para los inmigrantes

EFE
Toledo

IU de Castilla-La Mancha solicitará a través de mociones en ayuntamientos de la región que el Gobierno regional dé cobertura jurídica y preste asesoría jurídica a la Coordinadora de Inmigrantes en la comunidad en los alrededor de mil casos de expulsión de ciudadanos extranjeros que se han abierto en los últimos meses.

Así lo indicó ayer en una rueda de prensa en Toledo Dolores Moreno, miembro del Consejo Político Regional de IU, que informó de la reunión que el pasado 30 de julio mantuvieron representantes de la coalición con la Coordinadora de Inmigrantes de Castilla-La Mancha.

Moreno dijo en rueda de prensa que el Gobierno regional «debería reconocer a las asociaciones de inmigrantes, que hoy no están reconocidas, para darles cobertura y voz» y solicitó que desde la Junta «se dé una cobertura jurídica especial a la Coordinadora de Inmigrantes».

Dolores Moreno explicó que en los últimos meses se han iniciado alrededor de mil procesos de expulsión de inmigrantes en Castilla-La Mancha, que son llevados por abogados de oficio que no prestan la suficiente atención a los mismos, por lo que consideran que la Junta debería dar cobertura jurídica y prestar asesoramiento en estos casos.

Por otro lado, señaló que IU va a presentar también mociones de cara a que se creen asociaciones de inmigrantes en localidades donde haya ciudadanos de otras nacionalidades de forma temporal o estable y a las que los inmigrantes puedan acudir para solicitar información.

EL PRIS

El coordinador regional de IU, Cayo Lara, también presente en la rueda de prensa, expuso, por otro lado, la moción que va a presentar su formación política en ayuntamientos y diputaciones en las que cuenta con representación para que se reforme el Plan Regional de Inserción Social (PRIS), que dijo ha sido «un fracaso absoluto».

Lara recordó que el actual PRIS, dirigido a insertar social y laboralmente a personas desfavorecidas socialmente, en riesgo de exclusión social o en situaciones de pobreza, sustituyó a otro plan de inserción anterior, aunque no ha conseguido resolver los problemas que existían en este ámbito, sino que incluso «los ha agravado».

Cayo Lara dijo que el PRIS ha «reducido los derechos» de los beneficiarios de este plan, ya que consiste en tan sólo una ayuda de 40.000 pesetas, sin ningún tipo de derechos para los contratados, al no contemplar, por ejemplo, su alta en la Seguridad Social, lo que, en su opinión, «abre una vía para que la gente se acostumbre a trabajar sin derechos».

El coordinador regional de IU señaló que si la Administración no da esa cobertura, difícilmente se podrá exigir que esos derechos se cumplan en el mercado laboral y añadió que la Junta «con poco dinero» ha querido ampliar el campo de acción del Plan de Inserción, lo que hace más complejo que pueda conseguir el objetivo de la orden que lo regula, que es la reinserción social y laboral de los beneficiarios del plan.

En la moción que IU llevará a ayuntamientos y diputaciones se propone al Gobierno regional que modifique la orden que regula el PRIS, de forma que el salario que se pague a los beneficiarios sea el Salario Mínimo Interprofesional (SMI), que es de 73.500 pesetas, y que los contratos tengan una duración mínima de un año prorrogable.

Lara dijo que esta es el periodo mínimo necesario para que el PRIS pueda ser efectivo y consiga el objetivo de incorporar al mercado laboral a esos colectivos.

Por otro lado, Cayo Lara criticó la política de empleo para la mujer que lleva a cabo la Junta, con programas como el de «Atrévete y emprende», que el Gobierno regional define como «un ambicioso programa» que pretende beneficiar a más de 25.000 mujeres.

El coordinador regional de IU señaló que, sin embargo, la inversión contemplada en el mismo, según ha informado la Consejería de Bienestar Social, es de 53.800 euros (2,15 euros por mujer), una cantidad -dijo Lara- que no llega a las 500 pesetas y que, en su opinión, es insuficiente para hacer una «política seria de empleo para la mujer» y menos «un ambicioso programa de empleo para la mujer rural».

Lara y Moreno durante su rueda de prensa — Sandra Gómez

M.C.D.2022

RESPALDO JOSÉ LUIS RODRÍGUEZ ZAPATERO SEÑALÓ DESDE SANTA POLA QUE ES EL MOMENTO DE APLICAR LA LEY DE PARTIDOS

El Gobierno da los primeros pasos en para la ilegalización de Batasuna

La Fiscalía General del Estado estudia ya la presentación de una demanda en el Tribunal Supremo

EFE
Madrid

El Gobierno dio ayer los primeros pasos con vistas a la ilegalización de Batasuna al remitir al Fiscal General del Estado, Jesús Cardenal, «todo el material» de que dispone sobre las actividades de esta organización, que ha evitado condenar el atentado de ETA cometido en Santa Pola (Alicante).

Inmediatamente después de que el Ejecutivo anunciara esta iniciativa, la Fiscalía General del Estado explicó en una nota que ha comenzado los estudios preparatorios para la posible presentación ante el Tribunal Supremo de una demanda de ilegalización de Batasuna a raíz de los últimos pronunciamientos de sus dirigentes y sus «maniobras para eludir la condena» del último atentado etarra.

La actuación del Ministerio Público -que no impide que el Gobierno ejerza su potestad de instar la declaración de ilegalización- pretende recabar elementos de prueba de cara a la posible presentación de una demanda para ilegalizar Batasuna de acuerdo con lo dispuesto en la Ley de Partidos Políticos.

La Fiscalía estudia las actuaciones y declaraciones de los representantes de esta formación desde que entró en vigor esta ley, así como sus pronunciamientos tras el atentado de Santa Pola.

El Gobierno, además de remitir a la fiscalía toda la información disponible sobre Batasuna, reveló que ha hablado con los dirigentes del PSOE, CiU y Coalición Canaria -formaciones que junto al PP apoyaron la Ley de Partidos- para estudiar la mejor manera de poner en marcha el proceso, en el que pueden intervenir el Congreso y el Senado instando al Gobierno a pedir la ilegalización.

El secretario general del PSOE, José Luis Rodríguez Zapatero, opinó ayer por la tarde en Santa Pola que «es el momento» de aplicar la Ley de Partidos para promover la ilegalización de Batasuna «con todas las garantías jurídicas».

Rodríguez Zapatero sostuvo que tras el atentado del domingo, Batasuna «ha vuelto a demostrar qué posición tiene», la cual resulta «lamentable» y contraria a la «esencia de la convivencia y de las personas» y por ello consideró que el Gobierno de José María Aznar «tiene la responsabilidad» de promover la ilegalización de Batasuna «con el máximo consenso».

Miembros del Ejecutivo y dirigentes del PP remarcaron que es posible aplicar ya la ley contra Batasuna.

Así, el ministro del Interior, Angel Acebes, consideró que «se dan algunos supuestos» previstos en la norma para la ilegalización, puesto que la reacción de Batasuna «repugna a la democracia», en una actitud de «exculpación clara» hacia ETA que exige aplicar la ley «cuando sea posible».

Por su parte, el titular de Administraciones Públicas y secretario general del PP, Javier Arenas, consideró que deben involucrarse no sólo el Fiscal General del Estado y el Gobierno de la nación, «sino también las altas instituciones como el Congreso y el Senado», vías «que en absoluto son excluyentes o incompatibles, sino complementarias».

Antes de que el Ejecutivo revelara su iniciativa, el portavoz de CiU en el Congreso, Xavier Trias, se mostró partidario de aplicar la ley «con la máxima firmeza», pero al mismo tiempo defendió que se haga «sin prisas ni precipitaciones», para tener garantías de que se utiliza de forma correcta.

Trias pidió al Gobierno que recoja «el máximo de pruebas posibles para ver si se cumplen los requisitos de la ley, para estar seguros de que se aplica con total rigor y rectitud».

El presidente del PP del País Vasco, Carlos Iturgaiz, opinó que «es necesario poner en marcha ya el contador para la ilegalización», mientras que el presidente del grupo parlamentario popular en el País Vasco, Jaime Mayor Oreja, coincidió en afirmar que «Batasuna, mientras tenga que escoger entre ETA y la democracia, siempre estará con ETA».

El secretario de Organización del PSOE, José Blanco, afirmó que «hay unos pasos previstos» en la Ley de Partidos y de lo que se trata ahora es de «cumplirlos con las máximas garantías».

Por contra, el coordinador general de IU, Gaspar Llamazares, consideró «un grave error» y una medida «efectista» la iniciativa del Gobierno que, en su opinión, ha respondido «de forma unilateral y partidista como si la ilegalización de Batasuna fuera una solución milagrosa».

El dirigente de IU/EB, Javier Madrazo, acusó además al PP de «callarse ante la ineficacia policial» en la prevención del atentado terrorista del domingo pasado.

El vicesecretario general de ERC, Carles Bonet, opinó que el nivel de la democracia española «estará bajo cero» si el silencio o la negativa a condenar algo es motivo suficiente como para ilegalizar una formación política.

Entre tanto, la Junta de Portavoces del Parlamento Vasco ha sido convocada para hoy a fin de debatir una declaración de condena del atentado, mientras Batasuna ha convocado una rueda de prensa en la que hoy explicará su postura.

RESPUESTA

Reuter

Miles de personas se manifiestan contra ETA en Santa Pola

Miles de personas participaban ayer desde las 20,10 horas en Santa Pola en la manifestación convocada con el lema «Por la libertad y contra el terrorismo» para condenar el atentado que el domingo costó la vida a dos personas. El presidente de la Generalitat Valenciana, Jose Luis Olivas, los ministros de Defensa, Federico Trillo, y de Trabajo, Eduardo Zaplana, y el secretario general del PSOE, Jose Luis Rodríguez Zapatero, participan en la manifestación junto a familiares de las víctimas.

TERRORISMO EN EL ENTIERRO ESTUVIERON PRESENTES LOS ALCALDES DE TORREVIEJA Y SANTA POLA

Cecilio Gallego, la víctima natural de Alcázar de San Juan, fue enterrado ayer en Torrevieja

EFE
Torrevieja (Alicante)

Cecilio Gallego, uno de los dos fallecidos en el atentado con coche bomba de Santa Pola, recibió sepultura ayer en el cementerio de Torrevieja, tras una misa-funeral que congregó a alrededor de medio millar de familiares y amigos.

Nacido en Alcázar de San Juan (Ciudad Real), Cecilio Gallego participó activamente durante 25 años en la vida deportiva, social y cultural de Torrevieja, en donde fue presidente del club de balonmano y miembro de la coral Las Salinas.

Una vez concluida la misa-funeral en la iglesia de la Asunción, el féretro fue trasladado a hombros por algunas de las principales calles de Torrevieja acompañado de familiares, amigos y autoridades, y en un punto del trayecto hubo una parada en la que se le dedicó una canción de la citada coral.

En el entierro estuvieron presentes los alcaldes de Torrevieja y Santa Pola, Pedro Hernández Mateo y Francisco Conejero, respectivamente, el delegado del Gobierno, Francisco Camps, el subdelegado en la provincia, Luis Garrido, y el presidente de la Diputación, Julio de España. Gallego perdió la vida el domingo a consecuencia de la explosión del coche bomba cuando se hallaba en la parada del autobús situada junto al cuartel de la Guardia Civil de Santa Pola, atentado en el que también murió la hija de 6 años de un agente y unas 40 personas sufrieron heridas.

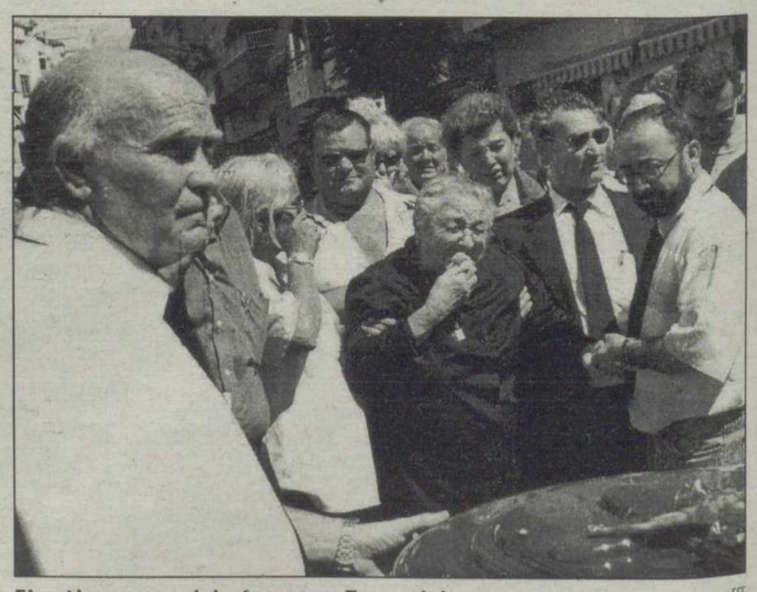

El entierro se celebró ayer en Torrevieja EFE

M.C.D.2022

■ **PROTESTAS** LOS PARTIDOS DEL GOBIERNO CONSIDERAN "COLONIALISTA" LA ACTITUD DE AZNAR

El refuerzo de la Armada en Melilla irrita a Marruecos

El patrullero de altura "Serviola" se incorporó ayer a las labores de patrulla

P. SOTO/R. CALVO/EFE
Madrid/Rabat

A pesar la aparente tranquilidad reinante en Ceuta y Melilla, el Gobierno ve con recelo las crecientes proclamas marroquíes sobre las dos ciudades. Un nuevo patrullero de altura, el 'Serviola' (P-71), atracó a las diez de la mañana de ayer en el puerto de Melilla, con lo que ya son cuatro las embarcaciones encargadas de la vigilancia de las dos ciudades autónomas, las islas Chafarinas, y los peñones de Alhucemas y Vélez de la Gomera.

El 'Serviola' tiene mayores dimensiones y el doble de efectivos militares que las patrulleras 'Conejera' y 'Acevedo', que arribaron a Melilla el pasado fin de semana como avanzadilla de los refuerzos en la zona junto a la corbeta 'Infanta Cristina', que cuenta con una tripulación de un centenar de soldados y permanece en esas aguas desde que comenzó la crisis de Perejil.

Las cuatro embarcaciones permanecían este martes atracadas en el puerto de Melilla sin novedad y, según fuentes de la Comandancia General de Marina, seguirán en la zona "por tiempo indefinido" ya que el objetivo marcado por el Ministerio de Defensa es incrementar la presencia naval en Melilla y en las islas y peñones adyacentes.

A diferencia de lo que sucede con la Armada, el Ejército de Tierra no se ha reforzado con dotaciones peninsulares, extremo que sí ocurrió durante el contencioso hispano-marroquí por Isla Perejil. No obstante, el sábado pasado se trasladó a las Chafarinas una compañía del Grupo Regulares de Melilla número 52.

Junto a las labores de vigilancia y control, el Gobierno pretende con este despliegue naval reafirmar la españolidad de las plazas africanas y mostrar a Marruecos que son territorios innegociables.

El ministro de Administraciones Públicas, Javier Arenas, que visitó ayer Ceuta, insistió en que en la agenda de las conversaciones que abrirán en septiembre los titulares de Asuntos Exteriores "no se incluirá en absoluto las ciudades españolas de Ceuta y Melilla" y subrayó que las buenas relaciones que España quiere mantener con Marruecos deben estar caracterizadas "por el mantenimiento del satu quo, la lealtad y las garantías que deben ofrecerse siempre los buenos vecinos.

"ESTILO FRANQUISTA"

Marruecos no ve, sin embargo, signos de buena vecindad a este lado del Estrecho y el envío de un nuevo patrullero a la zona fue calificado por fuentes gubernamentales marroquíes como "una provocación inadmisible al estilo franquista" y una demostración de fuerza del Gobierno de José María Aznar, aunque de momento no ha habido ninguna reacción oficial y, según un portavoz del Ministerio de Asuntos Exteriores del reino alauí, "en principio, no la habrá".

Pero el malestar entre las autoridades marroquíes es evidente. Un alto cargo ministerial marroquí expresó ayer su "malestar e indignación por la política que está llevado a cabo Aznar contra Marruecos, que es claramente colonialista". A su juicio, "el Gobierno del PP no tiene voluntad negociadora y quiere imponer por la fuerza militar su hegemonía, en Ceuta, en Melilla o en el islote de Perejil. Es por este motivo que el Gobierno de Aznar ha decidido aumentar la vigilancia militar española en los presidios bajo su ocupación".

Trabajos de atraque en la cubierta del "Serviola" EFE

Además, fuentes de la Unión Socialista de Fuerzas Populares (USFP) y del nacionalista Partido del Istiqlal (PI) -los dos principales fuerzas en el actual Ejecutivo de coalición- advirtieron que "no vamos a caer en las provocaciones de Aznar y de su Gobierno. Si quieren enviar patrulleras de la Armada y reforzar la frontera de Melilla con Marruecos que lo hagan. Pero que sepa el señor Aznar que más tarde o más temprano, Marruecos recuperará sus presidios ocupados por la vía del diálogo, la negociación y el acuerdo". En este sentido, el secretario general del PI y ministro de Trabajo, Abass El Fassi, afirmó que "España está llamada a poner fin a la ocupación de Ceuta, Melilla y las islas marroquíes del Mediterráneo".

Un influyente político socialista muy cercano al primer ministro, Abderrahman Yusufi, mostró su preocupación por "el discurso que utiliza el PP, pero también la oposición, con relación a Marruecos, porque es un discurso xenófobo e incluso racista". En su opinión, "Aznar utiliza a Marruecos para su propia política interna, porque sabe que le da votos, pero no se da cuenta que está jugando con fuego y alentando el discurso y la práctica de un nuevo fascismo español". Por su parte, Abdelhadi Baraka, abogado tangerino y hermano del embajador de Marruecos en España llamado a consultas el pasado 27 de octubre, Abdesalam Baraka, abogó por el diálogo bilateral, porque "hablando se entiende la gente, y España y Marruecos están condenados a entenderse. No pueden seguir por este camino de confrontación."

▼ **VISITA**

Arenas renueva en Ceuta el compromiso del Gobierno

El ministro de Administraciones Públicas, Javier Arenas, explicó ayer en Ceuta que España «está haciendo un esfuerzo importante para que tengamos en el futuro unas relaciones estables con Marruecos que vengan guiadas por el mantenimiento del statu quo y por la lealtad».

En el transcurso de una rueda de prensa ofrecida junto al presidente de la Ciudad Autónoma, Juan Vivas (PP), Arenas indicó que España aspira a unas relaciones «estables» con Marruecos y que ese marco «no queremos que se vea alterado con declaraciones y más declaraciones que perjudiquen esas conversaciones, en las que no están en absoluto las ciudades españolas de Ceuta y Melilla».

Para Arenas, «en Ceuta se entiende mejor que en cualquier otro sitio que tenemos que aspirar a unas relaciones estables con Marruecos».

El titular de Administraciones Públicas subrayó también que hizo un seguimiento «personal» del desarrollo de la crisis del islote Perejil «porque me encuentro muy cerca de los ceutíes por razones familiares y afectivas», y alabó el comportamiento de los habitantes de la ciudad autónoma «porque han demostrado su madurez y serenidad».

«En estos momentos, lo que hay en Ceuta es un deseo de tener futuro, un deseo sólido porque se ha visto que en una situación compleja, el Gobierno de España ha actuado como tenía que hacerlo, con prudencia y firmeza, lo que ha sido muy agradecido por la población de Ceuta, que también se ha comportado con una extraordinaria madurez, así como sus autoridades», dijo.

Se refirió también a los análisis sociológicos realizados con motivo de la crisis de Perejil «en los que se ha comprobado que todas las cuestiones vinculadas con Marruecos han despertado un gran interés y más en las que se habla de Ceuta y Melilla», apuntó.

■ **ATENTADO**

El Gobierno destina 3 millones de euros para reparar viviendas

EFE
Alicante

El Ministerio del Interior destinará tres millones de euros a los trabajos de rehabilitación de las viviendas particulares y de las instalaciones de la casa-cuartel de la Guardia Civil de Santa Pola dañadas por la explosión el domingo de un coche bomba, que causó dos muertes.

En una comparecencia junto al delegado del Gobierno en la Comunidad Valenciana, Francisco Camps, el subdirector general de Asistencia a las Víctimas del Terrorismo del Ministerio del Interior, José María Martínez, explicó que el coste de las reparaciones de las 250 viviendas particulares ascenderá a 1,5 millones de euros, a una media de 6.000 euros por cada una de ellas, cantidad a la que hay que añadir otros 1,5 millones para el cuartel.

Explicó que los peritos han confirmado que la totalidad de los bloques afectados, cuatro de ellos en mayor medida -1 de ellos en la calle Azorín y 3 en la Mayor-, no han sufrido daños estructurales, sino en las fachadas y su interior.

En el caso de la casa-cuartel, concretó que tres de los módulos afectados precisarán de profundas reformas a pesar de que no hay daño estructural, algo que sí ocurre con una cuarta dependencia, que será demolida próximamente, todo lo cual ascenderá a 1,5 millones de euros.

■ **TRIBUNALES**

El etarra "Santi Potros", condenado a otros 36 años de cárcel

EFE
Madrid

La Audiencia Nacional ha condenado al antiguo dirigente etarra Santiago Arrospide, «Santi Potros», a 36 años de prisión y a José María Dorronsoro a 26 años de cárcel por el atentado contra una patrulla de la Policía Nacional en la variante de Loyola (Guipúzcoa) de la N-I, perpetrado en junio de 1987.

Así lo acuerda la Audiencia Nacional en una sentencia que indica que «Santi Potros» es inductor de un delito de atentado contra agentes de las Fuerzas y Cuerpos de Seguridad del Estado, autor de otro de estragos y de 3 faltas de lesiones, mientras que Dorronsoro culpable del delito de atentado por cooperación necesaria.

M.C.D.2022

CRISIS EL MINISTRO DE INTERIOR PALESTINO PROPONE A ISRAEL "IMPORTAR" DE JORDANIA 3000 POLICÍAS

ANP e Israel podrían llegar a un acuerdo en el día de hoy

Según este plan Israel retiraría su Ejército en las zonas de seguridad de la ANP

EFE
Ramala

La propuesta del ministro del Interior palestino, Abdel Razeq al-Ijie, de "importar" de Jordania a 3.000 policías de origen palestino, para garantizar el orden en los territorios autónomos e impedir atentados contra Israel, parece indicar el interés de la ANP en comenzar un proceso de pacificación.

La propuesta palestina fue hecha en la entrevista que al-Ijíe celebró el pasado lunes en Jerusalén con el ministro israelí de Defensa, Benjamín Ben Eleizer, en la que éste último le presentó su plan para una retirada gradual de Israel de las ciudades palestinas, que comenzaría por Gaza y Jericó.

Al-Ijíe dijo a su interlocutor que si Israel autoriza la entrada en Cisjordania de esos 3.000 policías para tomar el control en las siete ciudades palestinas actualmente ocupadas por el Ejército israelí, la Autoridad Nacional Palestina (ANP) podría darle verdaderas garantías de seguridad, como exige ese país.

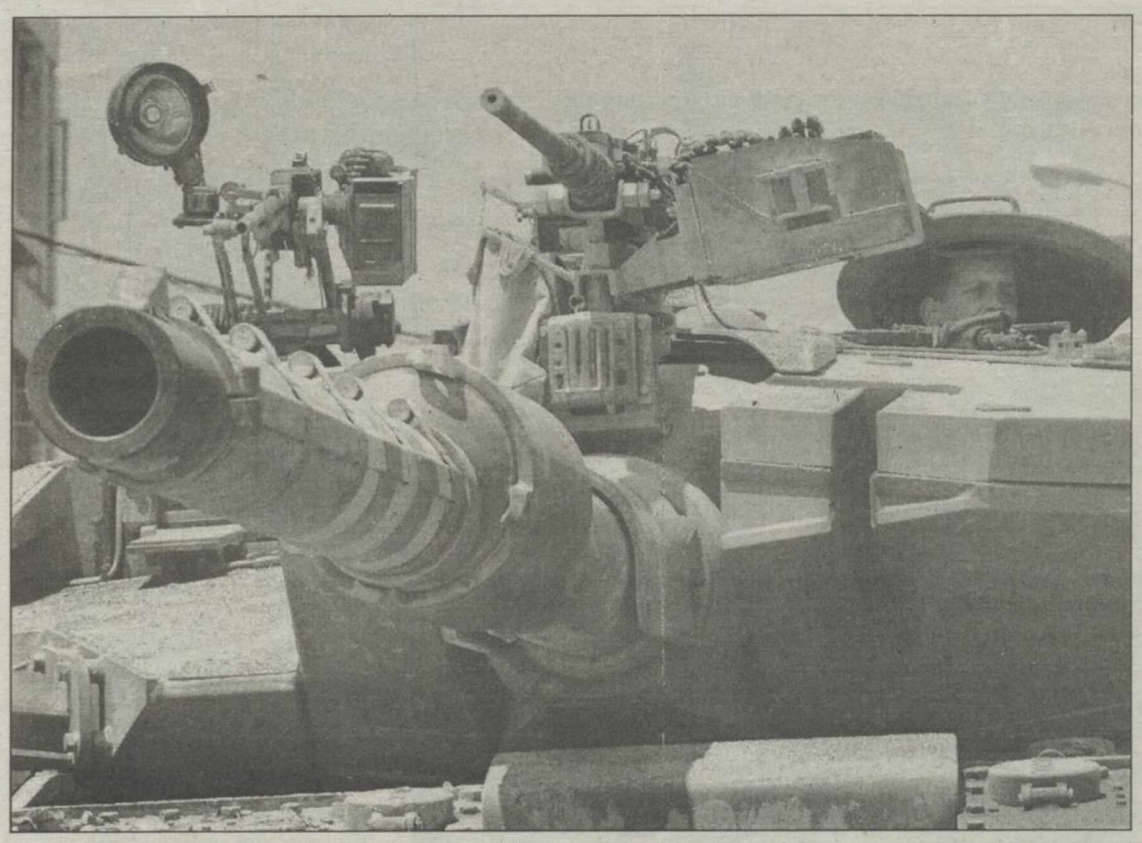

El objetivo de la importación de policías palestinos es garantizar el orden EFE

EVITAR ATENTADOS

Según dicho plan, Israel retiraría a sus fuerzas de aquellas zonas en las que las fuerzas de seguridad de la ANP se hagan cargo de la seguridad y el orden, en un proceso por fases.

El ministro del Interior palestino también pidió al ministro de Defensa israelí que la retirada militar de las ciudades cisjordanas que invadió hace casi ocho semanas, tras una ola de atentados palestinos, comience por Ramala, por ser la sede del Gobierno de la ANP y donde se halla confinado su presidente Yaser Arafat.

Al-Ijie pretende emplear a los 3.000 policías para satisfacer una de las exigencias del plan israelí: la neutralización y el desarme de las facciones de la resistencia palestina."La ANP hará todo lo que pueda por mantener la calma, pero Israel también tiene que colaborar y suspender sus ataques", dijo a EFE Nabil Abu Rudeina, consejero del presidente palestino. Según fuentes palestinas, al-Ijíe no ha descartado la retirada por fases que propuso Ben Eliezer a pesar de que hasta la fecha la ANP ha exigido la retirada total de las tropas israelíes a las posiciones que ocupaba el 28 de septiembre, cuando comenzó la Intifada, como condición para retomar el proceso negociador.

CRISIS ORIENTE MEDIO

PETICIÓN DE RETIRADA

La Asamblea General de las Naciones Unidas ha exigido a Israel la retirada inmediata de su Ejército de los territorios palestinos, en una resolución de urgencia aprobada anoche que destaca las terribles condiciones de vida de sus habitantes. El texto, redactado por la Unión Europea y diplomáticos palestinos, fue aprobado por 114 votos a favor, cuatro en contra (EEUU, Israel, Micronesia e Islas Marshall) y 11 abstenciones, y expresa la preocupación de la asamblea.

RECHAZO DE LA SEGURIDAD

Los movimientos islamistas palestinos Hamas y la Yihad Islámica han rechazado categóricamente el plan de seguridad del ministro de Defensa israelí, Benjamin ben Eliezer, para la franja de Gaza, calificándolo de "soporífico e hipócrita". "Los palestinos rechazan este plan. Nuestra misión es resistir la ocupación y dicho proyecto soporífico tiene por objetivo calmar las críticas de la comunidad internacional y ganar tiempo", declaró uno de los dirigentes de Hamas.

CONFLICTO IRAK

Amán y Ankara se oponen a un ataque de EEUU contra Irak

EFE
Amán

Jordania y Turquía reiteraron ayer que se oponen a un eventual ataque de EEUU contra Irak, y pidieron que Bagdad y la ONU "solucionen de forma pacífica" los problemas entre ellos.

"Semejante ataque agravará la situación económica y humanitaria en Irak y tendrá graves consecuencias para toda la zona", declaró el primer ministro jordano, Ali Abdul Ragheb, tras reunirse hoy en Amán con el ministro turco de Asuntos Exteriores, Sukru Sina Gurel, quien fue recibido también por el rey Abdalá II. Abul Ragheb pidió que la ONU mantenga "nuevas negociaciones con Irak para reducir la tensión" respecto al regreso a Bagdad de los expertos internacionales en desarme.Gurel, por su parte, también dijo que su país se opone a los planes de EEUU de atacar Irak, y coincidió con Abul Ragheb en la necesidad de "solucionar los problemas mediante el diálogo".

INDIA FUERON ACRIBILLADOS MIENTRAS DORMÍAN

Rebeldes musulmanes matan a ocho peregrinos hindúes en Cachemira

AGENCIAS
Srinagar (India)

Ocho peregrinos hindúes han sido asesinados y otros 27resultaron heridos ayer al ser atacados con granadas y armas automáticas en su campamento de Nunwan, en la Cachemira india, por rebeldes musulmanes.Nunwan se encuentra cerca de Pahalgam, el campamento base para la peregrinación de un mes a los lugares santos de Armanath, en el Himalaya, que los hindúes consideran la morada de Shiva, el dios de la destrucción.Los activistas lanzaron granadas después de abrir fuego con sus armas automáticas sobre los peregrinos, que dormían en sus tiendas de campaña. El asalto duró cerca de una hora. Uno de los atacantes ha sido abatido por la policía. Desde el pasado 15 de julio unos 15.000 policías y soldados se encuentran apostados a lo largo de la ruta de más de 300 kilómetros que, desde Jammu (la capital de Cachemira), primero en coche y después a pie, deben recorrer los 100.000 fieles que pretenden llegar hasta Amarnath.

CHECHENIA SIETE PERSONAS HERIDAS GRAVES

Mueren once policías prorrusos por la explosión de una bomba

EP/AFP
Moscú

Al menos 11 policías chechenos prorrusos ha muerto y otros siete resultaron heridos ayer por la explosión de una bomba al paso de su camión en Shatói, al sur de Chechenia, según la administración chechena prorrusa. La explosión se produjo al pasar el vehículo militar, en el que viajaban 33 personas, en la localidad de Shatoi, a unos 30 kilómetros al sur de Grozni, según la misma fuente. Los siete heridos se encuentran en estado grave.Rudnik Dudáyev, secretario del Consejo de Seguridad de Chechenia, ha anunciado la inmediata entrada en vigor de una operación especial para detener a los autores del atentado.

El atentado coincide con el sexto aniversario de la toma de Grozni por los guerrilleros islámicos el 6 de agosto de 1996, en el curso de la primera guerra ruso-chechena (1994-96). Aquel acontecimiento precipitó el fin negociado de la guerra, que significó de hecho la derrota del ejército ruso y la independencia de la república.

BREVES

JERUSALÉN

Una menor tenía previsto un atentado suicida

Una palestina de 16 años, que tenía previsto perpetrar un atentado suicida en Jerusalén, fue detenida por las fuerzas de seguridad israelíes, según indicó la policía. La adolescente, de la localidad de Bir Nabala (Cisjordania) fue detenida este lunes sobre la base de informaciones de los servicios secretos y compareció ayer ante el tribunal de Jerusalén, según añadieron las mismas fuentes.

FRANCIA

Disuelto el grupo ultra que intento asesinar a Chirac

El Gobierno francés ordenó ayer la disolución del grupo de ultraderecha Unidad Radical (UR) en el que militaba el autor del intento de asesinato del presidente Jacques Chirac el pasado 14 de julio en París, con motivo del desfile militar que conmemoraba la festividad nacional francesa. A partir de ahora, la Unidad Radical sólo podrá anunciarse en páginas de Internet o en boletines.

M.C.D.2022

BOLSA EN ESPAÑA LA BOLSA MADRILEÑA LOGRÓ SUBIR UN 0,40% ROMPIENDO SU TENDENCIA BAJISTA

Peligro en la economía de EEUU por la crisis bursátil

La dependencia de los mercados de EEUU hizo que Tokio sufriera una caída

EFE
Viena

La recuperación económica en EEUU puede estar en peligro si no se corrige la tendencia a la baja de la bolsa de Wall Street, asegura un estudio del Instituto de Investigación Económica de Austria (Wifo) difundidoayer. El informe, sin embargo, muestra un moderado optimismo con respecto a la recuperación económica, y establece que la crisis de confianza que sufre el parqué neoyorquino acabara desapareciendo.

Las razones de este optimismo se encuentran en la caída experimentada por las acciones, que las acercan a su valor "real", así como la subida de precio del crédito y el abaratamiento de los títulos bursátiles, que pueden convertirse en un interesante opción para obtener un buen rendimiento para el dinero a medio plazo.Por otro lado, la tendencia actual, de no frenarse, puede poner en un brete al sistema de pensiones privadas existente en EEUU, por lo que el Instituto de Investigación Económica apunta que se tomen medidas más enérgicas para evitar esta situación.

En el informe se asegura que las economías de los países industrializados crecerán un 2,5 por ciento de media hasta el año 2006, y en EEUU un 2,9 por ciento.

Preocupación en las bolsas de los grandes países inversores EFE

BOLSA MADRILEÑA

La Bolsa de Madrid lograba romper ayer al mediodía la tendencia bajista con la que abrió la sesión y subía un 0,40 por ciento, con lo que abandonaba los mínimos anuales marcados en las últimas horas.

Así, el índice general del mercado madrileño ganaba 2,51 puntos, el equivalente a un 0,40 por ciento, hasta colocarse en los 628,36 puntos, mientras que el índice selectivo Ibex-35 aumentaba 40 puntos, un 0,67 por ciento, y situaba su nivel en los 6.003,20 puntos.

Este cambio de tendencia obedece a la fuerte volatilidad que domina el mercado madrileño, y principalmente a los bajos precios alcanzados en el mercado, lo que invita a los inversores a aprovechar a comprar acciones por debajo de su valor objetivo.

De esta manera, la bolsa española ha podido recuperar temporalmente la cota de los 6.000 puntos después de la fuerte caída de ayer, provocada por los temores de los inversores a una recesión en Estados Unidos por culpa de las pérdidas bursátiles.

El resto de bolsas europeas registraban diferentes tendencias tras las caídas de la apertura, y Londres caía un 0,25 por ciento, mientras que París ganaba un leve 0,11 por ciento y Fráncfort un 1,79 por ciento.

CAÍDA EN TOKIO

La persistente dependencia de los mercados estadounidenses se manifestó ayer en Tokio con una fuerte caída que dejó su principal indicador por debajo de los 9.500 puntos, en un territorio cercano a sus mínimos niveles en 18 años.

A última hora del día, el índice selectivo Nikkei perdió 203,91 puntos, o un 2,10 por ciento, y cerró en 9.501,02 puntos, el nivel más bajo desde el 6 de febrero pasado. El indicador Topix, que reúne a todos los valores de la primera sección cayó 15,94 puntos o un 1,67 por ciento, hasta los 939,42 puntos, su nivel mínimo también desde el 6 de febrero.

El volumen de negociaciones fue de 815,66 millones de acciones, frente a los 717,66 millones de la sesión de ayer. Los valores en descenso sobrepasaron a aquellos en ascenso por 1.123 contra 228, mientras que 121 valores no registraron variación.

CRISIS TURISMO

Sol Meliá reduce su beneficio en el primer semestre en un 93%

COLPISA
Madrid

La cadena hotelera Sol Meliá obtuvo en el primer semestre del año un beneficio neto de 3,8 millones de euros, lo que supone una caída del 93% frente al registrado en igual período del 2001.

Las razones del retroceso su los descensos de precios y ocupación por la crisis turística internacional, la devaluación de las monedas latinoamericanas, y la ausencia de resultados extraordinarios como los que consiguió en 2001. Un portavoz del grupo indicó que la empresa espera cerrar el año con un resultado notablemente mejor.

La facturación del grupo descendió un 3,3% y se situó en 477,7 millones de euros, mientras que el ingreso medio por habitación disminuyó un 7,3%. El beneficio de explotación alcanzó 105 millones de euros, con un 23%. La previsión de la empresa es que este concepto, a final de año, se igual o un 4% mejor que en 2001.

Por zonas, la división europea vacacional se vio afectada por la "fuerte caída" registrada en los establecimientos de Túnez, Baleares y Canarias, aunque los hoteles vacacionales de la España peninsular se comportaron mejor, gracias a que pudieron compensar la caída de turistas procedentes del norte y centro de Europa con el buen comportamiento del turismo nacional. La división europea urbana se vio afectada por la desaceleración económica de los principales países, así como por la disminución de visitantes americanos.

También registró una menor actividad de congresos y reuniones.

ZONA EURO IRLANDA ES EL PRIMER PAÍS

Geroge W.Bush firma la ley que da la "vía rápida" al comercio mundial

EFE
Washington

El presidente George W. Bush firmó ayer la ley comercial que aprobó el Congreso antes de su receso legislativo y con la que Estados Unidos pretende recuperar su liderazgo en el comercio internacional. La ley comercial fomentará la creación de empleos en EEUU y "dará a otras naciones la confianza para negociar con nosotros", dijo Bush durante una ceremonia en la Casa Blanca.

Tras elogiar los esfuerzos de los legisladores demócratas y republicanos para conseguir la ley comercial -porque "pusieron a su país por delante de sus partidos"-, Bush dijo que ahora Estados Unidos "regresa de lleno a la mesa de negociaciones".

La ley comercial incluye la Autoridad para la Promoción Comercial (TPA), antes conocida como "fast track" o "vía rápida", un instrumento económico puesto en marcha en 1974 y suspendido desde hace ocho años debido a presiones de los sindicatos y grupos ecologistas.

UE LA TASA DE DESEMPLEO SE QUEDA EN UN 8,4 POR CIENTO SEGÚN EUROSTAT

El paro en la eurozona aumenta una décima en el mes de junio

AGENCIAS
Bruselas

La tasa de desempleo en los países de la zona euro se ha incrementado en una décima en junio con respecto al mes anterior, con lo que queda en el 8,4%, según datos facilitados por la Oficina Europea de Estadística (Eurostat). El dato no ha supuesto una sorpresa, ya que los expertos auguraban un incremento similar del desempleo en la eurozona.En el total de países de la UE, la tasa de paro también se ha incrementado en una décima en junio, y pasa al 7,7% contra el 7,6% del mes de mayo. Se trata del nivel más alto de desempleo en la zona euro desde hace un año, cuando en junio de 2001 se llegó casi al 8% de la población activa, según los datos de Eurostat.Los índices más bajos se dieron en Luxemburgo (2,3%), Holanda (2,8% en mayo), Austria (4,1%), Dinamarca (4,2% en mayo) e Irlanda y Portugal (con un 4,4% cada uno).

El más elevado se registró en España, con un 11,5 por ciento, según los datos de Eurostat. En junio de 2002 el índice de desempleo masculino en la eurozona subió del 6,7% al 7,2% con relación al mismo mes de 2001, mientras que el femenino creció del 9,7% al 9,9%. En cuanto al desempleo juvenil (menores de 25 años) el índice alcanzó el 16,7% en la eurozona en junio pasado, mientras que hace un año era del 15,7%.

DESEMPLEO

La tasa más elevada es la de España, con un 11,5 por ciento según los datos de la Oficina Europea de Estadística

M.C.D.2022

Fuerte rebote técnico en las bolsas europeas alentado por el dato de recuperación en EE.UU.

Jornada de rebote técnico en las bolsas europeas que permite a nuestro principal índice bursátil recuperar el nivel 6.000, y situarse en 6.168,60 puntos, en una sesión en la que se dio a conocer la tasa de paro en la zona euro, subió una décima en junio, hasta el 8,4 por ciento.

Este dato no influyó de forma negativa en el conjunto de los doce países, y sus respectivos índices se anotaron ganancias que rondaron el uno porcentual, destacando el Dax alemán que lideró las ganancias hasta el cierre europeo al subir casi un 6 por ciento, a falta de dos horas para su final.

En el mercado de divisas, el euro recibió un duro castigo frente al "billete verde", el Banco Central Europeo fijó un cambio oficial a –0,9689 unidades desde el 0,9836 anterior, mientras que el comportamiento de los bonos a 10 años mejoraba el rendimiento de los mismos al presionar a la baja el precio tras la venta de los mismos conforme acontecía la renta variable española.

Sin embargo, el Instituto de Investigación Económica de Austria (Wifo) señaló que la recuperación económica en EE.UU. podría estar en peligro si no se corrige la tendencia bajista de Wall Street, que por cierto abrió fuertemente al alza, alentando al resto de plazas europeas por la tarde, aunque el volumen de contratación en el mercado continuo apenas superó los 1.400 millones de euros, siendo los protagonistas en el Ibex, los dos grandes bancos, SAN y BBVA que se anotaron revalorizaciones del 7,33% y 6,44% respectivamente, e Inditex (+7,71%), mientras que el mayor descenso dentro de este selectivo se dieron en Sol Meliá (-9,89%).

Fernando J. Bonilla

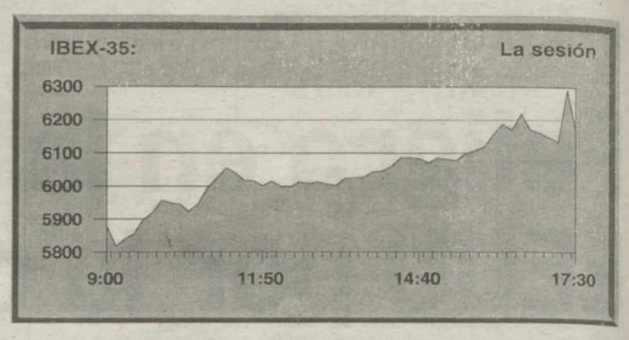

	Últ.Euros	Últ.Ptas.	Dif%
Inditex	19,00	3.161	7,71
BSCH	6,30	1.048	7,33
BBVA	9,26	1.541	6,44

	Últ.Euros	Últ.Ptas.	Dif%
Avanzit	1,46	243	-5,19
Fastibex (F)	1,36	226	-4,90
Reno de Medici	1,29	215	-4,44

MAYOR VOLUMEN	Volumen	%
SAN	60.848.932	37,70
TEF	38.988.397	24,16
BBVA	16.810.109	10,42
ELE	6.447.668	3,99

MAYOR EFECTIVO	Mill. Euros	%
SAN	375.526	27,02
TEF	341.964	24,61
BBVA	150.318	10,82
ELE	72.693	5,23

GENERAL	IBEX-35
643,31	6.168,60
17,46	205,40

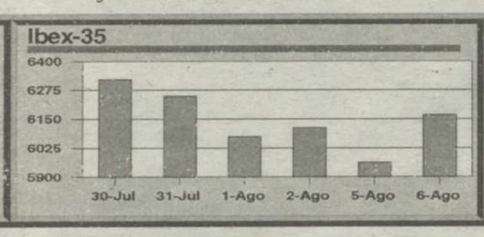

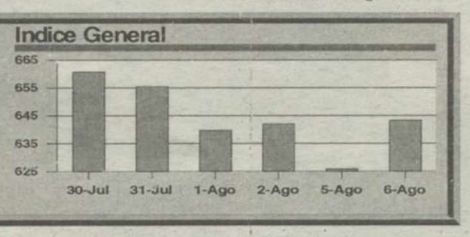

MERCADO CONTINUO

	Últ.Euros	Dif.Eur.	Máx.D	Mín.D.	Volumen
ALIMENTACIÓN					
Altadis	22,39	1,24	22,39	21,06	2043866
Barón de Ley	26,85	-0,15	27,98	26,85	7982
Bo. Riojanas	8,57	-0,02	8,57	8,57	875
C.V.N.E. (F)	13,5	-0,1	13,5	13,5	500
Campofrío	9,65	0,1	9,74	9,45	7490
Ebro Puleva	10,35	0,05	10,46	10,14	67038
Koipe (F)	26,71	0	28	28	90
Natra	1,6	0	1,6	1,55	27169
OMSA (F)	8,15	0	7,92	7,92	160
Patermina (F)	5,8	0	0	0	0
Pescanova	11,19	0,29	11,19	10,95	15669
Sos Cuetara	14,67	-0,02	14,73	14,4	18776
Viscofán	6,86	-0,03	6,9	6,76	37006
BANCOS/FINANCIERAS					
B. Andalucía	45,5	0	45,5	45,5	436
B. Atlanti (F)	29,49	0	29	29	40
B. C. Balear (F)	13,5	0	13,4	13,4	25
B. Castilla (F)	12,6	0,1	12,6	12,6	1800
B. Esfinge (F)	1,66	-0,04	1,66	1,66	200
B. Galicia (F)	16	0	15,71	15,71	25
B. Guipuzc. (F)	19,53	0	0	0	0
B. Guipuzcoano	19,31	-0,63	19,94	19,08	1147
B. Pastor	16,35	0,07	16,35	15,69	17958
B. Popular	42,48	0,48	42,93	41,52	897078
B. Sabadell	15,04	0	15,19	14,85	39951
B. Valencia	12	0	12	11,8	15168
B. Vasconia (F)	8,09	0	8,06	8,06	25
B. Zaragozano	9,48	-0,02	9,49	9,15	34794
Banesto	15,02	0,02	15,02	15	61848
Bankinter	27,44	0,44	27,95	26,7	115520
BBVA	9,26	0,56	9,37	8,41	16810109
Catalana Oc.	21	0	21,05	20,97	4390
Corp. Mapfre	6,7	0,02	6,75	6,56	80139
Mapfre V. (F)	32,7	-0,25	32,7	32,7	1198
Santander	6,3	0,43	6,34	5,61	60848932
CARTERA/INVERSIÓN					
Corp. Fi. Alba	18,69	0,04	19,3	17,62	121390
Dinamia	11,15	0,15	11,15	10,91	6904
Fastibex (F)	1,36	-0,07	1,36	1,36	200
Ge. Inversión	0,19	0	0,19	0,18	42398
NH Hoteles	10	0,01	10,09	9,6	765638
COMUNICACIONES					
Acesa	11,1	0,1	11,15	10,94	503594
Aurea	21,98	-0,02	22,74	21,93	145636
Europistas	5,2	0	5,24	5,18	14685
Iberia	1,67	-0,04	1,71	1,65	3134003
Iberpistas	13,3	0,02	13,5	13,29	63501
Telefónica	8,9	0,2	9,11	8,4	33988397
Trans. Azkar	4,3	0,2	4,3	4,15	31376
CONSTRUCCIÓN					
Accicna	38,92	0,02	39,95	38,9	205012
ACS	28,9	0,4	29,25	28,4	160531
Cem. Portland	39,7	0,1	39,8	39,6	4518
Dragados	16,22	0,26	16,3	15,4	500312
FCC	21,25	-0,35	21,5	21,01	204233
Ferrovial	22,9	1,11	22,9	21,2	413109
OHL	5,88	0,05	5,88	5,71	85042
Portland V.	25,48	-0,32	25,8	25,01	3763
Uniland (F)	60,5	-3,45	60,95	60,5	348
Uralita	5,56	-0,04	5,7	5,47	74577
ELÉCTRICAS					
Ag. Barna.	10,25	0,19	10,38	10	85240
Elecnor (F)	23	-0,25	23	23	2508
Enagás	5,63	0,03	5,74	5,58	397274
Endesa	11,65	0,52	11,7	10,76	6447668
Gas Natural	18,21	0,85	18,5	16,9	981599
Iberdrola	12,52	0,03	12,9	12,27	4359944
REE	10,1	-0,14	10,2	10,1	168440
U. Fenosa	12,69	0,04	12,7	12,34	1532423
METAL/MECÁNICA					
Aceralia	14,55	-0,45	15	14,31	5968
Acerinox	37,5	-0,5	38,38	37,25	421909
Aforasa (F)	7	0	7	7	2330
Arcelor	11,32	-0,33	11,64	11,07	210548
Azcoyen	4,78	-0,06	4,81	4,67	31296
C. A. F.	34	0	34	33,98	125
D. Felguera	5,81	-0,03	5,83	5,61	2387
EADS	15,51	0,02	15,55	14,23	10319
Español. Zinc	1,84	-0,07	1,88	1,8	14579
Gamesa	18,72	0,27	19	17,66	149933
Global Steel	1,6	-0,02	1,6	1,6	711
Lingotes (F)	3,5	-0,1	3,5	3,5	500
N. Montaña	0,31	0	0,31	0,31	41730
Nicol. Correa (F)	2,75	0,13	2,75	2,75	360
Tubacex	1,3	-0,02	1,32	1,27	437128
Tudor (F)	4	0	0	0	0
Volskwag. (F)	43,01	0	45	45	6
Zardoya Otis	11,11	-0,01	11,21	11,01	72974
NUEVAS TECNOLOGÍAS					
Sogecable	12,51	0,29	12,65	11,95	482958
Telf. Móviles	6,79	0,2	6,8	6,5	841009
OTRAS IND. Y SERVICIOS					
Adol. Dguez.	8	-0,14	8,01	8	922
Aldeasa	14,85	-0,09	15	14,84	4644
Carrefour	10,91	-0,09	11,14	10,75	1300991
Cortefiel	4,08	-0,07	4,12	4	113436
Dogi	4,25	-0,15	4,39	4,15	44017
Enaco (F)	7,67	0	0	0	0
Funespaña	5	-0,18	5	4,91	2895
Inbesos (F)	2,13	0	0	0	0
Inditex	19	1,36	19	17,1	1729111
Indo (F)	3,85	0,1	3,85	3,85	768
Inm. Bami	2,95	-0,02	2,95	2,93	57707
Inm. Colonial	14,17	-0,13	14,4	14,1	13133
Inmocaral	0,75	0	0,75	0,73	1620
Logista	19,4	0,5	19,4	18,55	115029
Mecalux	3,55	0,05	3,57	3,52	4121
Metrovacesa	18,18	-0,33	19	18,18	78408
Parques Re.	3,06	-0,07	3,06	2,95	104975
Prisa	8,81	0,22	9	8,41	311790
Prosegur	13,5	0,32	13,5	12,9	138929
Recoletos	4,51	-0,11	4,6	4,45	3800
Sol Meliá	4,74	-0,52	5,45	4,73	1231567
Sotogrande (F)	3,89	0	0	0	0
Tavex Algod.	2,95	-0,01	2,99	2,95	38063
Telepizza	1	-0,02	1,02	0,98	565446
Testa Inm. (F)	9,49	0	9,2	9,2	50
Urbas	0,56	0	0,57	0,54	18150
Urbis	5,3	0	5,3	5,15	62915
Valiehermoso	8,05	-0,05	8,14	8	412621
Vidrala	7,35	-0,2	7,5	7,25	10977
PETRÓLEO/QUÍMICA					
Aragonesas	4,98	0,09	4,98	4,8	4315
Bayer A. G. (F)	22	-0,57	23,1	22	1584
Cepsa	17,5	0,49	18	16,82	320206
Ence	14,7	-0,15	14,8	14,58	5000
Epple (F)	0,22	0	0	0	0
Ercros	0,39	0,01	0,39	0,37	324834
Europa & C.	2,77	0	2,85	2,77	2290
Faes Farma	11,78	-0,02	11,85	11,7	12819
Iberpapel	14	0	14	13,94	829
La Seda B.	1,83	-0,02	1,83	1,82	17133
Miquel Costas	29,8	-1,2	31	28,86	1780
Reno M. s/a (F)	1,29	-0,06	1,29	1,29	1178
Repsol YPF	12,45	0,33	12,57	11,75	5243352
Sniace	0,52	0	0,53	0,51	20770
Tafisa (F)	5,64	0	0	0	0
Unipapel	15,5	0,09	15,5	15,38	9068
NUEVO MERCADO					
Abengoa	7	0,2	7	6,76	52144
Amadeus	5,08	0,07	5,23	4,96	1302797
Amper	2,63	0,05	2,65	2,56	12164
Avanzit	1,46	-0,08	1,53	1,45	110092
Befesa	13,24	-0,33	14,48	13,24	12509
Indra	7,35	0,05	7,47	7,01	726890
Jazztel	1,3	-0,01	1,32	1,3	101023
Puleva Biotech	3,18	-0,02	3,18	3,09	11494
Service Point	0,94	-0,05	1	0,94	438248
Tecnocom	4,78	0	4,78	4,6	1560
Terra-Lycos	5,74	-0,18	5,9	5,61	2111427
TPI-Pág. Amarillas	3,67	0,08	3,74	3,52	557057
Zeltia	7,15	0,2	7,15	6,66	297074

(F) = Valores del Fixing

INTERBANCARIO (EURIBOR)

PLAZO	TIPO	DIF.
Semana	3,300	-0,010
A un mes	3,310	——
A dos meses	3,310	-0,010
A tres meses	3,320	——
A seis meses	3,350	0,030
A nueve meses	3,370	0,060
A un año	3,390	0,080

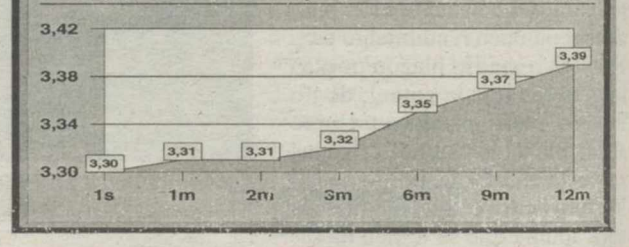

DIVIDENDOS

Valor	Concepto	Bruto Euros	Neto Euros	F. Pago
Mapfre Vida	A cuenta	0,34	——	19/08/02
Banco Vasconia	A cuenta	0,08	——	30/09/02
Banco de Andalucía	A cuenta	0,46	——	30/09/02
Banco de C. Balear	A cuenta	0,15	——	30/09/02
Banco de Castilla	A cuenta	0,12	——	30/09/02
Banco de Galicia	A cuenta	0,14	——	30/09/02
Banco Popular Esp.	A cuenta	0,36	——	01/10/02

METALES PRECIOSOS

	Último	Diferencia
ORO		
Londres (dólar/onza)	306,750	-0,850
Madrid (euros/gr.)	10,850	0,090
París (euros/gr.)	10,810	——
PLATA		
Londres (dólar/onza)	4,610	-0,010
Madrid (euros/gr.)	0,209	0,002
PLATINO		
Madrid (euros/gr.)	23,880	0,340
PALADIO		
Madrid (euros/gr.)	15,030	0,230

INDICES DE REFERENCIA DEL BANCO DE ESPAÑA

Periodo	TAE Bancos	TAE Cajas	Indice CECA	Deuda Pública	Mibor Año
Junio 02	4,925	5,062	6,000	4,453	3,862

DIVISAS

Moneda	Euros/ 1 moneda	Pesetas/ 1 moneda	1 EURO moneda
Dólar USA	1,0132	168,578	0,987
Yen japonés	0,0085	1,415	117,620
Libra esterlina	1,5873	264,105	0,630
Franco suizo	0,6897	114,749	1,450
Corona danesa	0,1346	22,394	7,430
Corona noruega	0,1332	22,161	7,508
Corona sueca	0,1055	17,562	9,474
Corona checa	0,0328	5,452	30,520
Dólar canadiense	0,6373	106,046	1,569
Dólar australiano	0,5470	91,021	1,828
Zloty polaco	0,2411	40,112	4,148
Forint húngaro	0,0039	0,654	254,600
Corona estona	0,0639	10,634	15,646
Dólar neozelandés	0,4713	78,410	2,122
Tólar esloveno	0,0051	0,849	195,978
Libra chipriota	1,7422	289,871	0,574
1000 Liras Turcas	0,0006	0,102	1627,000

AMPLIACIONES DE CAPITAL

	Plazo		Proporción	Tipo de Emisión	Derechos Anterior	Derechos Último
La Seda B.	24-jul-02	13-ago-02	1x13	Par lib.	1,92	1,91
Zardoya Oti	1-jul-02	20-jul-02	1x10	Par lib.	1,19	1,19

Si Ud. tiene alguna sugerencia sobre estas páginas, no dude en ponerse en contacto con nosotros, esto ayudará a mejorar este servicio en favor de todos los lectores.
Tno. (96) - 3846436 de 17h. a 20h.

M.C.D.2022

BOLSAS EXTRANJERAS

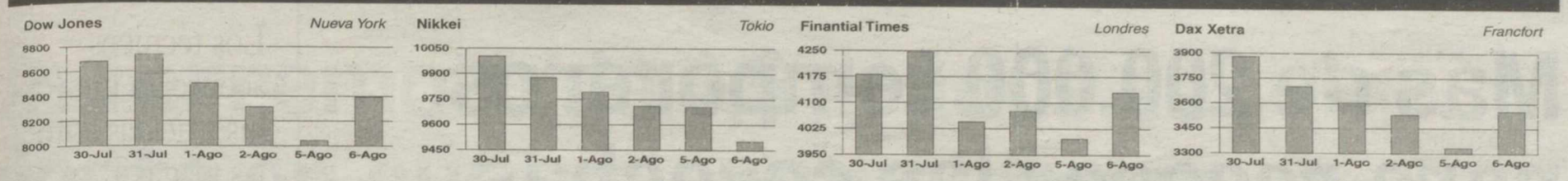

FONDOS

	Últ.euros	Dif.%	%Año
DINERO			
Asturfondo Dinero	707,81	0,019	1,362
Atlantico Azul Premier	653,98	0,023	1,68
Barclays Dinero	1059,57	0,017	1,571
BBVA Dinero 1	1848,72	0,019	1,379
BCH Fondimo 1	1737,14	0,045	1,497
BCH Fondimo 2	1142,1	0,043	1,483
BCH Fondimo 3	73,79	0,008	1,245
Bizkaifondo	1420,33	0,029	1,405
BK Dinero	1180,05	0,018	1,389
BK Dinero 96	736,52	0,018	1,39
BK Dinero 97	686,08	0,014	1,391
BK Dinero 98	703,63	0,02	1,709
BK Fondo Monetario	1596,24	0,017	1,297
BNP Activos	1616,45	0,003	1,303
BSN Dinero	1755,69	0,046	1,608
CAI Dinero	878,95	0,005	1,264
Caixa Catalunya Diner	1737,85	0,017	1,129
Caixa Catalunya Plus	7,5	-0,066	1,124
Caixa Galicia Dinero	896,84	0,005	1,273
CAM Dinero I	1140,27	0,005	1,396
CAM Dinero Ahorro	709,1	0,004	1,392
CAM Dinero Plus	893,75	0,004	1,486
Cavaldiner	1470,95	0,021	1,337
Cavaldiner Oro	944,34	0,024	1,566
Cavaltesoro Fondvalencia	892,31	0,006	0,939
Cuenta Fiscal Oro	1109,49	0,017	1,3
Cuenta Fiscal Oro I	1096,67	0,017	1,299
DB Diner	1142,65	0,02	1,515
DB Diner II	836,26	0,02	1,513
Diner 2000	911,37	0,026	1,337
Dineractivo	1404,26	0,026	1,39
Dineratlantico	1430,73	0,018	1,184
Dinerburgos	1070,71	0,001	1,273
Dinercoop	1085,21	0,023	1,42
Dinermadrid Fondtesoro	1250,05	0,009	1,358
Dinernavarra	1207,16	0,006	1,269
Dinero 21	3152,44	0,005	1,252
E-Bankinter Dinero	65,51	0,023	1,919
Eurovalor Dinero	1534,57	0,02	1,34
Eurovalor Tesoreria	789,18	0,02	1,345
Extradinero Banesto	820,15	0,041	1,487
Fibanc Fondiner	2171,4	0,017	1,506
Foncaixa Dinero 37	929,42	0,024	1,405
Fondmadrid	1495,65	0,012	1,412
Fondmapfre Dinero	1263,36	0,014	1,476
Fondo 111	974,15	-0,029	1,128
Fonduero Dinero	982,45	0,025	1,526
Fonnavarra	1592,7	0,034	1,595
Herrero Monetario	1133,09	0,009	1,449
Hispamer Dinero 1	735,56	0,044	1,509
Ibercaja Dinero	1507,79	0,01	1,469
M.S. Dinerplus FIAMM	1365,51	0,013	1,485
March Dinero	78,98	0,013	1,508
Multifondo Banco Pastor	270,67	0,026	1,393
Navarra Tesoreria	725,73	0,006	1,395
Privanza Dinero	6238,92	0,031	0,908
Santander Tesoreria	1525,86	0,045	1,569
Superfondo Santander	1523,43	0,009	1,238
Superfondo Santander Mone	921,89	0,026	1,313
Unifond Dinero	1013,7	0,01	1,35
Urquijo Dinero	2200,57	0,019	1,302
Zaradiner	1554	0,004	1,18
RENTA FIJA			
Argentaria Fond.Crec.A	7,45	0,018	1,06
Atlantico Plus	8,94	0	-2,127
Atlantico Plus 2	8,44	0,019	1,443
Bankpyme Global Rent	7,99	0,379	-1,358
Bankpyme Multifix 25 R.V.	11,89	-1,063	-9,366
Barclays Bonos Corto FIM	12,79	0,641	2,559
Baskefond	14,82	0,196	2,326
BBV Bono 2002-A	755,29	0,035	1,192
BBVA 100 Por 100 B	1148,04	0,051	2,126
BBVA Bono 2000 A	1041,96	0,166	2,571
BBVA Bono 2001	764,12	0,267	1,59
BBVA Bono 2001 A	899,89	0,271	1,673
BBVA Bono 2002 A	908,58	0,006	1,1
BBVA Bono 2004	831,61	0,249	2,871
BBVA Bono 2005	1363,16	0,257	3,239
BBVA Bono 2007	875,96	0,404	4,58
BBVA Bonos Internac. 2	12,65	0,142	-0,443
BBVA Foncatalana 5 Assegu	967,28	0,071	2,773
BBVA Fondren.Crecimiento D	7,02	0,184	3,768
BBVA Fondvalencia 1	126,37	0,202	2,214
BBVA Horizonte	13,04	0,195	2
BBVA Plan Rentas 10	879,69	0,392	4,228
BBVA Plan Rentas 5	75,47	0,019	1,009
BBVA Renta Fija Corto 3	15,89	0,015	0,974
BBVA Tesoreria 5	827,81	0,022	1,728
BCH 2000	95,58	-0,022	1,466
BCH Interes Diario	7,66	0,011	0,871
BCH Renta Fija 1	20,94	0,27	2,271
BCH Renta Fija 2	12,59	0,241	2,431
BCH Renta Fija 3	21,53	0,275	2,087
BCH Rentas 1	76,24	0,083	2,118
BCH Rentas 1 A	74,74	0,188	3,311
BCH Rentas 1 B	72,23	0,006	1,321
BCH Rentas 1 C	72,16	0,388	1,525
BCH Rentas 1 D	71,41	0,017	1,191
BCH Rentas 1 E	71,38	0,019	1,322
BCH Rentas 1 F	71,01	0,02	1,36

	Últ.euros	Dif.%	%Año
BCH Rentas 1 G	71,64	0,018	1,094
BCH Rentas 1 N	70,06	0,147	2,243
BCH Rentas 3	79,52	0,213	2,426
BCH Rentas 3 A	77,46	0,229	3,388
Bizkaiahorro	7,6	0,056	1,296
BK Fondo Fijo	20,79	0,254	1,471
Caixa Catalunya 1	6,39	0,126	2,28
Caixa Catalunya 3	7,96	0,008	1,468
Caixa Catalunya 5	7,66	0,067	2,247
Caixa Catalunya Doble	9,07	0,117	1,669
Caixa Catalunya Fons Inte	9,73	0,093	1,165
Caixa Catalunya Patrim.	7,34	0,054	0,645
Caixa Catalunya Previsio	17,29	0,037	1,355
Cajaburgos Tesoreria	7,12	-0,002	1,351
Cantabria Dinero	9,21	0,023	1,373
Chase Inversion I R	6,5	-0,014	1,594
Constantfons	7,78	-0,061	1,516
Eurovalor Renta Año	68,99	0,026	2,012
Eurovalor Renta Año 2	104,96	0,025	1,725
Eurovalor Renta Fija	5,9	0,172	1,918
Eurovalor Renta Fija Cort	74,84	0,023	1,42
Eurovalor Renta Fija Inte	98,04	0,369	-1,043
Everest 200	33,08	0,08	1,729
Extrafondo Ahorro	8,17	0,078	0,471
Fibanc Internacional RF	12,46	-0,19	-1,983
Fonbanesto	15,11	0,019	1,029
Fonbanesto 2	11,68	0,245	2,735
Foncaixa 67 Ahorro Lar C	9,58	-0,422	-4,137
Foncaixa Ahorro 10	13,26	0,022	0,648
Foncaixa Ahorro 11	14,46	-0,003	0,989
Foncaixa Ahorro 2	18,49	0,029	0,748
Foncaixa Ahorro 7	15,81	-0,003	1,387
Foncaixa Ahorro 8	12,57	0,049	0,656
Foncaixa Ahorro 9	12,69	0,005	0,755
Foncatalana 3 Divisa	8,6	0,258	2,688
Fondbarclays 1	12,8	0,144	-9,864
Fondbarclays Int. Gar. 1	5,45	0,036	2,583
Fondmapfre Renta	13,78	0,166	2,101
Fondo Telefonico Corto PL	947,08	0,021	1,594
Fondoatlantico	16,9	0,071	1,325
Fongrum B	5,74	0,188	-3,188
Fonmarch	22,99	0,168	2,864
Fonsegur	15,74	0,343	2,248
Fontesoreria	76,79	0,01	1,6
Herrero Ahorro Estudios	8,11	-0,007	1,06
Ibercaja Ahorro	15,39	-0,046	1,018
Ibercaja Futuro	8,72	0,053	0,785
Ibercaja Horizonte	7,07	0,057	1,098
Ibercaja Tesoreria	7,26	0,027	1,531
M.S. Ahorro FIM	17,33	0,067	1,577
Madrid Crecimiento I	11,13	0,055	1,568
Madrid Fondlibreta 2002	6,6	0,015	1,305
Madrid Fondlibreta 2003	6,74	0,132	2,204
Madrid Fondlibreta 3	7,45	0,114	2,048
Madrid Premiere	11,79	0,194	2,368
Madrid Tesoreria	7,8	0,087	1,938
Mapfre Ahorro Progresivo	5,22	-0,423	-7,515
Open Bank Garantia 2000	8,1	0,024	1,64
Pastor Renta Garantiz.3A	794,49	0,02	1,355
Santander Ahorro	14,95	0,01	0,775
Santander Futuro	18,93	0,245	2,116
Santander Gestion Renta	11,27	0,046	1,701
Santander Renta 2000	744,97	0,051	1,592
Santander Renta Activa 2	9,93	0,03	-0,659
Santander Renta Anual	7,43	0,021	1,466
Santander Renta Fija Priv	68,41	0,1	2,032
SBD Garantia Anual 2	6,48	0,054	2,306
SBD Garantia Anual 3	9,2	0,149	3,469
SBD Garantia Anual 4	6,36	-0,05	1,628
Superfondo Santander 2	14,81	0,201	1,681
Unifond XII	6,91	0,14	1,91
Urquijo Renta	21,85	0,096	1,474
Zaragozano Renta Fija	15,66	-0,045	0,71
MIX RENTA FIJA			
Banesto Esp. Mix. Ren. F.	11,44	-0,844	-10,549
Banesto Mixto Extra	5,44	-0,823	-10,195
Banesto Mixto Fijo 2	6,27	-0,333	-6,164
Banesto Mixto Fijo 85/15	5,93	-0,371	-4,148
BBK Mix	13,44	-0,858	-9,691
BBVA Global	9,54	-0,096	-3,565
BCH Estruct R. F. Mixt	67,19	0,227	0,23
BCH Mixto Euskadi	141,07	-0,601	-6,352
BCH Mixto Renta Fija	14,02	-0,494	-6,16
BK Fondo Mixto RF	64,99	-0,434	-5,178
BM Tesoreria	8,21	0,003	1,094
BNP Global 15-85	8,34	0,769	-4,594
BSN Riesgo Abierto	9,5	0,183	2,061
Caixa Catalunya Global	11,14	-0,6	-7,76
Cuentafondo Ahorro	15,54	-0,593	-5,046
DB Capital Dos	7,06	0,035	-5,822
DB Capital Uno	7,15	-0,009	-3,418
Eurovalor Mixto-30	61	-0,427	-7,064
Foncaixa Mixto 25	7,17	-0,022	-1,247
Foncaixa Mixto 28	7,19	-0,019	-1,5
Foncenhis	10,57	-0,587	-4,422
Fondespaña Global	69,76	-0,051	-5,546
Fondmapfre Renta Mixto	6,58	-0,41	-6,708
Fonduero Mixto	17,16	-0,398	-4,542
Fonpastor 10	20,16	0,006	0,925
Hispamer Mixto Renta Fija	75,98	-0,297	-5,635
Iber Fondo 2000	10,61	-0,555	-4,468

	Últ.euros	Dif.%	%Año
Ibercaja Renta	12,33	-0,861	-10,338
Inverbonos	10,55	-0,481	-6,184
Invermanresa	15,14	-0,122	-0,848
Inversabadell 25	15,46	-0,419	-7,418
Kutxafond	13,21	-0,52	-10,8
M.S. Fiva FIM	15,82	-0,211	-8,447
Plusmadrid 25	5,92	-0,612	-7,817
Plusmadrid Ahorro	6,54	-0,356	-6,095
Santander 80/20	13,87	0,259	-5,944
Santander Gestion Mixto	9,31	-0,481	-11,244
Santander Renta Activa	7,34	-0,087	-0,44
Urquijo Capital	2,62	-0,598	-7,05
MIXTO RENTA VARIABLE			
Ahorro Corp. Euromix	5,13	-1,848	-22,072
Ahorrofondo	32,92	-1,075	-15,671
Atlantico Mixto	5,95	1,2	-15,555
Banesto Mixto Variable	61,27	-0,033	-1,764
Bankpyme Euromix 60R.V.A	6,08	-0,082	1,813
Bankpyme Euromix 60R.V.B	4,68	-0,034	-27,909
Barclays Mixto 50	625,67	-1,745	-17,297
BBVA Emergentes	4,48	-1,412	-18,79
BBVA Global Crecimiento	6,19	-1,389	-15,505
BBVA Mix 40 A	4,55	-1,463	-16,29
BCH Dolar Mixto Acciones	123,91	-1,586	-25,283
BCH Global Multifondos	45,6	-1,465	-27,343
BCH Internacional Mix. RF	12,7	-0,505	-10,769
BCH Internacional Mix.Acc	109,45	-1,551	-21,969
BCH Mixto Acciones	13,8	-1,64	-20,523
BCH Mixto Renta Variable	29,38	-1,547	18,297
BK Fondo Mixto	991,56	-1,041	-12,51
BK Mixto 2	679,04	-1,169	-14,697
BNP Global 50-50	10,18	2,659	-16,383
BSN Inversiones	7,35	-1,598	-22,725
CAI Renta Mixto 40	5,37	-1,62	-20,755
Caixa Catal. Inversio 1	4,62	-2,755	-30,198
Caixa Catalunya Inv. 2	4,6	-3,521	-27,239
Caixa Galicia Mix	416,59	-1,231	-17,773
Cavalrenta	9,06	-1,842	-17,674
DB Mixta	14,46	0,056	-20,782
DB Mixta II	14,42	0,048	-20,844
Eurovalor Mixto-50	51,76	-1,054	-13,561
Eurovalor Mixto-70	2,37	-1,944	-22,475
Fibanc Crecimiento	9,54	0,441	-18,785
Foncaixa Mixto 29	6,8	-0,3	-5,222
Fondbarclays 3	14,93	0,336	-16,159
Fondmapfre Bolsa	15,56	-1,13	-16,376
Fondo 19	15,92	-0,536	-13,098
Fondo Sanitario de Invers	6,36	0,31	5,93
Fonnavarra	13,32	-1,28	-16,521
Fonpastor 70	103,92	-1,515	-17,189
Fonpentor	72,09	-0,44	-8,44
Fonsnostro II	10,89	-1,729	-23,558
Ibercaja Capital	10,73	-2,22	-24,57
Ibercaja Europa	5,23	-1,043	-12,965
Ibercaja Renta Plus	4,36	-1,782	-21,123
Inbonsa	10,99	-1,124	-14,29
Inveractivo Global	64,84	-0,183	-4,733
Inversabadell 70	12,49	-1,457	-21,689
M.S. Euro Global FIM	6,86	-0,272	-11,667
Madrid Cesta Mundial	99,45	0,144	1,695
Plusmadrid	14,24	-1,324	-18,464
Plusmadrid 2	7,6	-1,156	-15,93
Plusmadrid 50	5,17	-1,667	-17,754
Plusmadrid 75	4,51	-2,607	-26
Plusmadrid Internac. 50	7,78	-1,278	-19,569
Santander Crecimiento Act	5,65	-1,641	-22,651
Tarragonafons Global	5,95	-0,5	-14,75
Zaragozano Bolsa Mixto	15,25	-1,403	-19,522
FONDTESOROS			
Ahorro Corp. Cuenta Fondt	1275,78	0,006	1,383
Ahorro Corp. Deuda Fondte	13,2	0,205	2,055
Ahorro Corp. Largo Fondte	10,64	0,297	2,703
Banesdeuda Fondtesoro	581,61	0,233	2,35
BBVA Activos Fondtesoro	1247,27	0,018	1,324
BBVA Deuda Fondtesoro	148,42	0,205	2,245
BSN Tesoreria Fondtesoro	1089,7	0,029	1,326
Caixa Catalunya Fondtesor	9,5	0,182	2,9
Iberagentes Dinero Fondt	1103,5	0,01	1,211
Ibercaja Dinero II Fond.R	1135,09	0,007	1,336
Invermadrid Fondtesoro	13,62	0,214	1,958
Madrid Deuda Fondtesoro	10,03	0,219	2,825
Mapfre Fondtesoro	12,39	0,081	1,544
Santander Dinero Fondteso	1227,67	0,027	1,337
Santander Fondtesoro	13,53	0,214	2,102
RENTA VARIABLE			
Ahorro Corp. Acciones	11,12	-2,355	-30,964
Ahorro Corp. Australasia	3,77	-1,011	-14,199
Ahorro Corp. Euroacciones	3,82	-3,943	-41,448
Ahorro Corp. Eurofondo	4,28	-3,085	-38,091
Alfa Long Short Europa	64,48	-0,05	-6,695
Bancaja Garantibex-35 2	581,45	0	-5,575
Banesto Bolsas Europeas	4,24	-3,59	-35,275
Banesto G. Bolsa 2000	8,67	0,083	1,478
Banesto G. Bolsa 2000 A	8,27	0,062	1,749
Banesto G. Bolsa 2001 A	8,01	0,076	-2,302
Banesto G. Bolsa 2002 A	5,85	0,001	0,43
Banesto G. Bolsa 2002 B	5,38	0,231	-2,364
Banesto G. Bolsa 2002 C	9,08	0,131	-0,768
Banesto G. Bolsa Europ 3	10,1	0,01	0,377
Banesto G. Bolsa Europ.1	7,82	0,185	0,855

	Últ.euros	Dif.%	%Año
Banesto G. Bolsa Europea	10,61	0,187	-1,773
Banesto G. Bolsa Mix 2001	7,6	0,002	0,144
Banesto Premium Europa	59,08	0,138	1,513
Banesto Sector Consumo	9,75	-0,172	-2,705
Banesto Sector Tecnologic	2,5	-3,284	-48,766
Banif R. Variable Interna	120,42	-2,854	-33,403
Bankpyme Comunicaciones	4,54	-5,341	-45,898
Bankpyme Europa Crecimien	4,77	-4,47	-28,226
Bankpyme Eurovalor	4,06	-5,409	-41,441
Bankpyme Iberbolsa	8,35	-2,553	-17,422
Bankpyme Multi Top Funds	5,87	-3,765	-28,346
Bankpyme Multiocio	5,19	-4,913	-31,51
Bankpyme Multisalud	5,92	-2,7	-29,787
Bankpyme Mundifinanzas	5,12	-5,496	-27,892
Bankpyme Swiss	15,53	-5,786	-28,905
Bankpyme Top Class 75 R.V	7,79	-3,971	-27,222
Barclays Bolsa España FIM	13,99	-2,786	-28,53
Barclays Bolsa Europa Fim	492,39	-3,045	-32,098
BBK Bolsa	7,76	-2,304	-27,749
BBV Ibex 9 Garantizado	629,23	-0,357	1,238
BBVA Biofarma 1	525,24	-2,836	-30,424
BBVA Bolsa 2	12,16	-2,736	-30,679
BBVA Bolsa Europa	57,65	-3,532	-32,173
BBVA Bolsa Internac. 2	11,27	-2,941	-32,335
BBVA Euroindices 2 Garant	717,69	0,103	1,499
BBVA Euroindices 3 Garant	643,88	0,004	0,675
BBVA Euroindices 4 Garant	5,98	0,099	1,476
BBVA Euroindices 5 Garant	5,8	0,142	1,573
BBVA Euroindices Garantiz	646,25	-0,634	1,583
BBVA Europa Crecimiento 2	6,35	-3,664	-35,606
BBVA Europa Mid Cap 1	433,65	-3,235	-22,707
BBVA Europa Privatiza. 2	6,04	-3,382	-35,347
BBVA Finanzas 1	537,8	-2,851	-26,029
BBVA Fondbolsa Intern. 1	7,74	0,162	1,188
BBVA Fondbolsa Intern. C	6,62	-0,1	-4,827
BBVA Fondbolsa Intern. F	6,49	-0,604	-0,295
BBVA Fondbolsa Japon 4	835,38	0,208	2,912
BBVA Fondbolsa Renove II	6,61	-0,086	-0,875
BBVA Ibex 10 Garantizado	620,65	0,016	1,071
BBVA Ibex 2 Garantizado	602,39	-0,021	-3,969
BBVA Ibex 2 Protegido	880,46	0,016	-0,018
BBVA Ibex 3 A	731,59	-0,069	-0,87
BBVA Ibex 4 A	808,19	-0,13	-1,839
BBVA Ibex 7	645,59	0,011	-0,119
BBVA Ibex 8	626,5	0,004	0,842
BBVA Indice 2	8,72	-2,435	-28,124
BBVA Indice Nasdaq	1,96	-3,832	-44,639
BBVA Japon 2	3,86	-0,102	-12,114
BBVA Mid-cap Intern 2 A	8,49	-2,893	-23,919
BBVA Nuevas Tecnologias 2	1,68	-4,271	-52,217
BBVA Privatizaciones Glob	4,85	-3,283	-33,213
BBVA Renove III	6,87	0,157	-1,81
BBVA Telecomunicaciones 2	5,62	-3,904	-48,23
BBVA Usa Crecimiento 2	10,49	-3,352	-35,613
BCH Acciones	7,86	-2,481	-28,137
BCH Acciones Europeas	52,03	1,06	-24,989
BCH Internacional Accione	88,59	-2,727	-34
BCH Internet	28,1	-3,294	-48,418
BCH Japon	29,35	-0,53	-13,686
BCH Tecnologico B	98,86	0,217	-4,953
BCH Usa Blue Chips	33,24	-3,053	-38,402
BK Fondo	22,89	-2,483	-28,477
Bk Fondo Internet	81,22	-1,88	-39,923
BK Renta Variable Europea	42,41	-2,519	-29,002
BK Sector Telecomunicacio	299,92	-2,434	-38,635
BM-Dinerbolsa	1054,92	-2,338	-9,925
Bnp Bolsa Europea	5,03	4,91	-23,749
Bnp Global 70-30 Internac	6,47	4,328	-19,309
Bolsatlantico	8,12	-2,248	-36,235
BSN Acciones	20,21	-2,458	-27,512
BSN Acciones Europeas	5,06	-3,599	-35,004
CAI Bolsa 10	4,47	-3,959	-41,775
CAI Garantizado	7,07	0,005	1,205
CAI Tecnologia F	5,85	0,19	-1,205
Caixa Catalunya Borsa 1	6,33	-0,176	-2,298
Caixa Catalunya Borsa 2	5,81	-0,152	0,564
Caixa Catalunya Borsa 3	5,77	0,015	1,171
Caixa Catalunya Borsa 4	5,75	-0,022	1,323
Caixa Catalunya Borsa 5	5,74	-0,003	1,524
Caixa Catalunya Borsa 6	5,73	0,065	1,734
Caixa Catalunya Borsa Eur	3,61	-3,663	-38,811
Caixa Catalunya Borsa Jap	2,43	-2,464	-9,446
Caixa Catalunya Creixemen	8,01	0,242	-7,302
Caixa Catalunya Index	6,34	-2,68	-29,967
Caixa Catalunya Telecomun	1,89	-3,654	-39,097
Ciber BK Variable	605,67	-2,34	-25,445
DB Acciones	13,28	0,335	-25,141
DB Bolsa Intern. Garantiz	6,53	0,047	-1,971
DB Europa Bolsa	6,73	-0,221	-29,102
DB Sectorial 2001	9,74	0,094	1,83
Eurobolsa Atlantico Plus	6,24	-0,031	-2,213
Eurovalor Bolsa	135,12	-2,321	-27,54
Eurovalor Bolsa Europea	40,84	-3,065	-31,976
Eurovalor Bolsa Internaci	36,46	-3,148	-37,713
Eurovalor Cesta Global	74,36	0,142	0,761
Eurovalor Eurotop C	63,99	0,17	-3,17
Eurovalor Eurotop CI	63,27	0,105	-2,158
Eurovalor Gar. Bolsa Japo	93,25	0,109	1,603
Eurovalor Global Aseg A	78,55	0,24	2,538
Eurovalor Ibex-35 Aseg 3	67,47	0,193	-4,437
Eurovalor Ibex-35 C3	61,58	0,062	-1,935
Eurovalor Interindi. 2000	113,09	0,01	1,288

	Últ.euros	Dif.%	%Año
Eurovalor Renta Año	108,49	0,023	1,658
Foncaixa 61 Bolsa Tecnolo	1,36	-4,339	-48,939
Foncaixa 68 Garantizado B	5,74	-0,062	-0,861
Foncaixa 69 Garantizado B	5,77	0,112	2,617
Foncaixa 70 Garantizado B	5,73	0,055	0,874
Foncaixa Bolsa 33	18,95	-2,356	-25,375
Foncaixa Bolsa 43	4,93	-3,118	-30,062
Foncaixa Bolsa 5	18,89	-3,747	-34,397
Foncaixa Bolsa 53	6,15	-2,814	-28,63
Foncaixa Bolsa 55	4,97	-1,22	-10,759
Foncaixa Bolsa 62	3,27	-2,509	-40,975
Foncaixa Futuro 41	6,29	0,082	-0,039
Foncaixa Futuro 44	6,01	-0,212	-9,296
Fondespaña Bolsa	56,54	0,629	-26,258
Fondespaña Inter.Garan.II	66,5	0,086	-1,173
Fondespaña Inter.garantiz	63,45	0,115	-15,39
Fondespaña Intern V	60,44	0,138	1,805
Fondmapfre Bolsa America	4,65	-2,889	-37,132
Fondmapfre Bolsa Europa	4,03	-2,906	-32,749
Fondmapfre Bolsa G IV	6,07	0,234	2,139
Fondmapfre Bolsa Garantiz	10,34	0,274	-1,639
Fondmapfre Bolsa Garantiz	6,11	0,005	1,073
Fondmapfre Bolsa Global	3,81	-2,653	-29,552
Fondmapfre Bolsa GV	6,07	0,186	1,973
Fondmapfre Bolsa GVI	5,93	0,171	1,527
Fondmapfre Bolsa GVII	5,92	0,15	-1,42
Fondmapfre Europa Garant	6,05	-0,115	-2,663
Fondmapfre Int. Garant II	6,47	0,403	2,135
Fondmapfre Inter. Garanti	7,43	0,239	-6,162
Fondmapfre Internacional	5,9	0,004	0,982
Fondo Telefonico Variable	1302,79	-2,284	-25,703
Fonduero Sectorial	6,92	-2,431	-31,075
Fonventure	16,49	-2,834	-34,304
Iberagentes Bolsa	9,5	0,634	-26,68
Ibercaja Bolsa	9,26	-2,488	-28,853
Ibercaja Bolsa Europa	4,04	-3,182	-31,284
Ibercaja Bolsa Internacio	5,76	-2,488	-28,144
Ibercaja Crecimiento	7,42	-0,118	-1,034
Ibercaja Emergentes	4,79	-2	-19,603
Ibercaja Index 3	7,34	0,097	1,465
Ibercaja Indice	5,77	0,018	1,092
Ibercaja Patrimonio	8,04	-0,328	-1,282
Ibercaja Tecnologico	1,52	1,588	-43,384
Indexbolsa	15,18	-2,487	-27,993
Kutxavalor	881,52	-1,82	-27,11
Kutxavalor Euro	493,78	-3,11	-30,06
M.S. Bolsa FIM	15,66	0,854	-26,987
M.S. Bolsaplus FIM	14,66	-1,055	-32,024
M.S. Euro Acciones FIM	5,92	-0,865	-29,197
M.S. Euro Indice FIM	4,83	-0,617	-32,256
M.S. Latinoamerica FIM	3,4	-0,105	-35,613
Madrid Acciones Global 10	6,53	0,259	-4
Madrid Acces.global 95 G	6,11	-0,101	-1,291
Madrid Bolsa	9	-2,335	-29,825
Madrid Bolsa 100	10,11	0,143	2,027
Madrid Bolsa 50	9,53	0,144	2,029
Madrid Bolsa 60	6,21	0,059	-3,781
Madrid Bolsa Activa	6,35	0,228	6,819
Madrid Bolsa Europea	4,86	-2,859	-29,993
Madrid Bolsa Extra	8,12	0,075	-2,653
Madrid Cesta Europea	6,6	0,075	-2,858
Madrid Euro Japón	9,86	0,152	2,019
Madrid Euroaccion G	7,19	0,005	0,561
Madrid Europa Garant. 100	9,25	-0,233	-0,865
Madrid Europa Top 1	7,38	0,227	-6,703
Madrid Eurostock 2002	6,06	-0,227	-3,492
Madrid Eurostock 2003	5,88	-0,34	-5,317
Madrid Nueva Economia	99,42	0,179	2,214
Madrid Telecomunicaciones	1,51	-2,987	-43,332
Merchfondo	21,36	-4,146

PROCEDENCIA LOS INMIGRANTES LLEVAN EL PESO DE TRABAJO EN LAS PRINCIPALES CAMPAÑAS

Más de 200.000 temporeros para recoger las cosechas

El sueldo medio de estos operarios oscilará entre los 4 y 5 euros por hora

EFE
Madrid

Alrededor de 200.000 temporeros serán empleados en las campañas agrícolas más importantes de España hasta final de año, con un sueldo que oscilará entre 4,026 euros y 5,108 euros por hora, un tres por ciento más respecto a la campaña pasada, consecuencia de la revisión salarial por la subida del IPC.

Según información facilitada por el responsable de migraciones de la Federación Agroalimentaria de Comisiones Obreras (CCOO), Manuel Delgado, algo más de un 50 por ciento de los temporeros que migrarán por España para trabajar en las campañas agrícolas abiertas, serán extranjeros, sobre todo, de Suramérica, Europa del Este y del Magreb.

Delgado explicó que este año se repite la situación que se dio en la campaña de la fresa de Huelva, en la que numerosos trabajadores magrebíes no fueron contratados por los empresarios, que prefirieron contratar a temporeros del Este de Europa y de Latinoamérica (Colombia, Venezuela y Ecuador, principalmente).

INCIDENTES

Apuntó que los altercados ocurridos tiempo atrás en Almería, además de la difícil situación política actual entre España y Marruecos influye en la decisión de contratación, que sólo en última instancia contratan a trabajadores del Magreb.

Delgado también constató que los propios empresarios, en ocasiones, rechazan a los trabajadores españoles y prefieren contar con mano de obra de extranjera, sobre todo del Este de Europa.

Respecto al sueldo, Delgado precisó que sigue siendo bajo, y la leve mejora sólo se debe a la revisión salarial por el incremento del IPC, por lo que oscila entre cuatro y cinco euros por hora, incluido la parte proporcional de la paga.

Corre a cargo del trabajador el alojamiento, la comida, la cotización al Régimen Especial Agrario de la Seguridad Social y, además, debe costearse al menos un desplazamiento, ya que el otro es sufragado por la Dirección General de Migraciones.

En la actualidad se están llevando a cabo las campañas de la fruta en Lérida, Huesca y Zaragoza, la Ribera de Navarra y la Ribera de La Rioja y está a punto de empezar la del tomate en Extremadura, para después seguir con la fruta en Gerona y con las campañas de vendimia a partir de la segunda quincena de agosto en toda España. A partir de septiembre y hasta fin de año se suceden las de Murcia, Almería y Canarias, mientras que entre diciembre y enero da comienzo la del olivar.

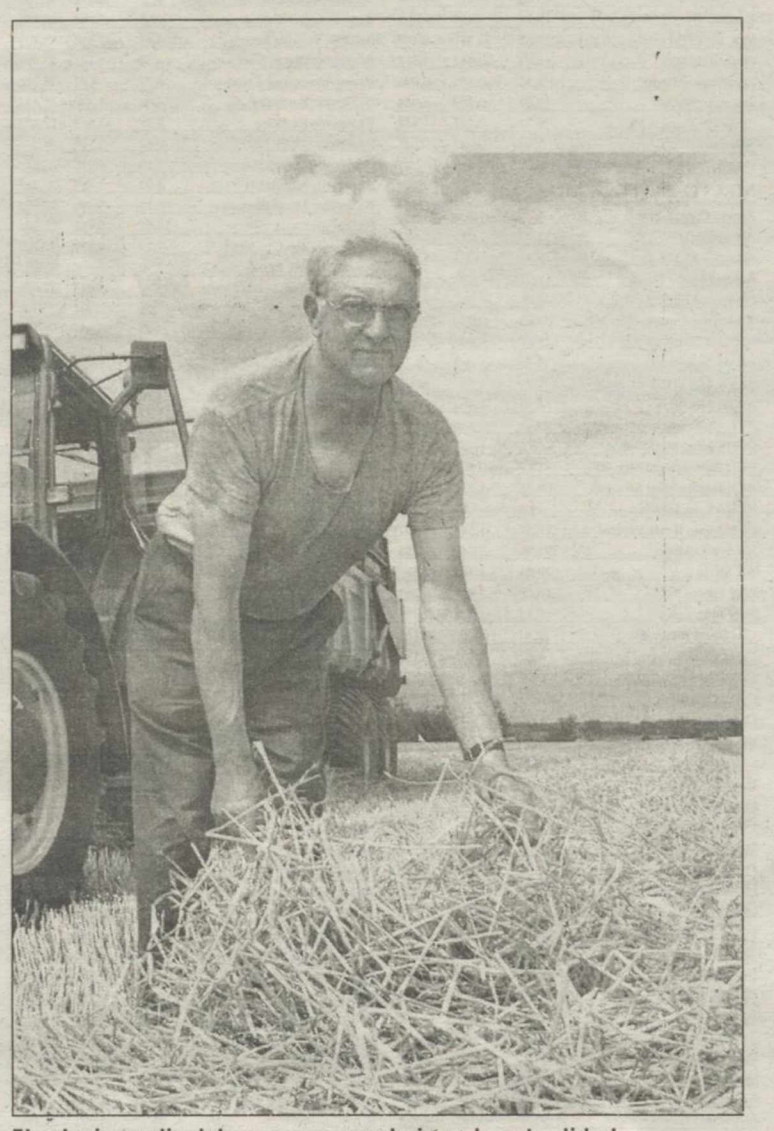

El salario medio del campo es muy bajo en la actualidad

INFRAESTRUCTURAS

Más de 10.000 toneladas, sólo en plásticos

El parlamentario andaluz del Partido Popular Carmelo Romero reclamó ayer la puesta en marcha de un plan "eficaz" para la retirada de plásticos agrícolas en la provincia de Huelva procedentes de las campañas agrícolas. Romero pidió a la Junta de Andalucía y a la Diputación Provincial "una respuesta global a la retirada de plásticos agrícolas", ya que reconocen la retirada de 10.000 toneladas hasta el momento, pero entienden que es insuficiente teniendo en cuenta la producción actual de este tipo de elementos. Así, señaló que cada año se generan alrededor de 15.000 toneladas, "y no sólo han de ser retiradas ahora esta cantidad sino que aún están a la espera de su traslado cerca de 30.000 toneladas de campañas anteriores y que se han ido acumulando en distintos depósitos de la provincia por la negligencia de la Junta y la Diputación", explica.

En este sentido, reclama la puesta en marcha de medidas que eviten el depósito ilegal de plásticos agrícolas en vertederos incontrolados, "ya que en diversas zonas de la provincia se acumulan residuos procedentes de explotaciones agrícolas incontroladas.

PREVENCIÓN

Los técnicos aconsejan nuevos insecticidas ante las plagas

EFE
Mérida

Los técnicos del Servicio de Sanidad Vegetal de la Consejería de Agricultura y Medio Ambiente indican en el último número del Boletín Fitosanitario una serie de consejos para tratar y evitar la aparición y proliferación de plagas en almendros, vides, frutales, olivar, tomate, melón y sandía.

Según informa la Junta, en cuanto a los cultivos del almendro, los técnicos han observado altos niveles de ataques de adultos de la plaga "falso tigre" en parcelas en las que no se ha realizado el control primaveral.

Por ello, recomiendan tratar con los productos fitosanitarios aconsejados, excepto en el caso de almendros cultivados con sistemas de agricultura ecológica que deberán contar con el permiso del Consejo Extremeño de Producción Agraria Ecológica (CEPAE) para aplicar los sistemas de lucha contra plagas.

Respecto a los cultivos de vid y ante el aumento de posibles ataques de la polilla del racimo, los expertos del Servicio de Sanidad Vegetal aconsejan aplicar un primer tratamiento en zonas de Barros y Vegas del Guadiana, Los Santos de Maimona, Puebla de Sancho Pérez, Usagre y Calzadilla de los Barros y aplicar un segundo tratamiento una semana después del primero.

También, según la Junta, se ha apreciado un aumento considerable de las poblaciones de mosquito verde contra el que se debe realizar un tratamiento especialmente en las variedades de uva tinta.

Otro de los cultivos agrícolas que podría verse afectado por ataques de plagas son los frutales, en concreto por el fuego bacteriano pues, aunque aún no ha actuado en Extremadura, los agricultores deben tomar medidas para evitar su entrada en la región dados "los problemas que origina en plantaciones de otros países europeos".

Entre estas pautas, el Servicio de Sanidad Vegetal aconseja comprar plantas sensibles a esa enfermedad sólo en viveros autorizados y con garantía sanitaria, "exigiendo el pasaporte fitosanitario con el distintivo 'zona protegida'".

Asimismo recomienda no introducir clandestinamente material vegetal procedentes de zonas o países con fuegos bacterianos y, en caso de síntomas sospechosos, enviar muestras de la planta al Servicio de Sanidad Vegetal e inspeccionarla durante determinados periodos.

Los frutales también pueden ser atacados por la mosca de la fruta pues ya han aumentando las capturas en las Vegas del Guadiana, por lo que los técnicos aconsejan protegerlas.

BREVES

VACAS LOCAS

Segundo caso en Aragón

El Laboratorio Nacional de Referencia para la Encefalopatía Espongiforme Bovina (EEB) de Zaragoza ha confirmado el segundo caso de esta enfermedad en Aragón, que afectó a un toro de una explotación de la localidad turolense de Rubielos de Mora. Se trata de un toro de raza charolesa de 6 años, perteneciente a una explotación ganadera de vacuno de carne que murió en la propia granja.

PAC

Pérdidas para el arroz en Valencia

Coag Valencia afirmó ayer que la propuesta de la UE para el sector del arroz supondrá que los arroceros valencianos pierdan un 56 % de sus ingresos actuales, algo que dificultaría su supervivencia. Este sindicato señaló que en la propuesta de revisión intermedia de la PAC, en la que se incluye la reforma del sector del arroz, se contempla una reducción de su hasta dejarlo en 120 euros por tonelada.

TECNOLOGÍA

Nuevo sistema para las ayudas del olivar

Murcia participa en la primera operación del Estado para introducir las nuevas tecnologías en la Agricultura con la puesta en marcha del Sistema de Información Geográfica (SIG) para el control y el pago de las ayudas, en este caso del olivar. Este sistema informático viene impuesto por la UE, partir del año 2003 sólo tendrán derecho a las ayudas los olivos certificados y avalados por el SIG oleícola.

GRANIZO

Indemnizaciones que no tributen

Unió de Pagesos (UP) ha reclamado que las indemnizaciones que recibirán los agricultores por la fruta destrozada este verano por las tormentas de granizo estén exentas de tributar a Hacienda. El responsable de la fruta de UP, Josep Cabre, se reunió ayer con el subdelegado del Gobierno en Lérida, para exponerle esta reivindicación que "no es nueva porque llevamos varios años pidiendo lo mismo".

M.C.D.2022

EFECTOS HASTA 30 PEQUEÑOS TEMBLORES SE PRODUJERON DURANTE LA JORNADA DE AYER

Un terremoto de 4,5 grados se siente en cuatro comunidades

El seísmo, con epicentro en Murcia, causa un herido leve y desperfectos

EFE
Murcia

Un terremoto de 4,5 grados en la escala Richter registrado a las 08,16 horas de ayer, con epicentro en la localidad murciana de Bullas, causó heridas leves a una mujer, y desperfectos en inmuebles en las pedanías altas del término municipal de Lorca.

Imagen de una vivienda particular afectada por el terremoto en la mañana de ayer EFE

COMUNIDADES

El terremoto, que se situó al noroeste de la Región, se sintió como una fuerte sacudida que despertó en numerosos casos a los ciudadanos de gran parte de la Región de Murcia, y se hizo notar también en zonas de Ciudad Real, Ciudad Real, Albacete, Alicante, Valencia, Jaén, Almería, Granada y en la Comunidad de Madrid.

La única persona que ha resultado herida leve ha sido una mujer vecina de la pedanía lorquina de La Paca, que precisó varios puntos de sutura en la cabeza tras caerle un trozo de techo de su vivienda. Los vecinos de la Región se alertaron con la sacudida y recordaron el terremoto que se registró en febrero de 1999, con epicentro en Mula de 5 grados en la escala Richter, que provocó daños de consideración en inmuebles y la evacuación de numerosas viviendas

El Centro de Coordinación de Emergencias de la Región de Murcia recibió a través del teléfono 112 más de un centenar de llamadas en las que los ciudadanos solicitaban información, desde numerosos puntos de la Comunidad, pero ninguna en la que se pidiera la intervención de los servicios sanitarios, bomberos o policías locales, dijo en rueda de prensa el director general de Protección Civil, Enrique Albacete.

RÉPLICA

Tras el primer temblor y a lo largo de la mañana se han registrado al menos otras trece réplicas de distintas magnitudes, con epicentros en Lorca y Aledo, que han sacado a los vecinos a la calle. La más fuerte, de 4,1 grados con epicentro en Cehegín, que afectó también a numerosas pedanías de Lorca, y que, aunque no causó heridos, incrementó la inquietud de los vecinos y los desperfectos en los inmuebles, como la hospedería rural Casa Azul, de La Paca, de donde tuvieron que ser desalojadas las personas que había en su interior.

El alcalde de Lorca, Miguel Navarro, que interrumpió sus vacaciones para visitar las zonas más dañadas, ha dispuesto que los técnicos municipales se desplacen mañana a las pedanías de Zarcilla de Ramos y La Paca para que los vecinos presenten sus informes de daños.

El objetivo es que los técnicos visiten los inmuebles y evalúen los desperfectos para, en su caso, tramitar las posibles ayudas a la mayor brevedad posible. El terremoto de Bullas es uno de los más importantes que se han registrado en España en durante las últimas décadas, aunque se enmarca dentro de los movimientos "típicos" de la zona, según el sismólogo Ezequiel Gurría, de la red Sísmica del Instituto Geográfico Nacional, que recordó que Murcia tiene una actividad sísmica "moderada" por la presión de la placa africana sobre la euroasiática.

En la tarde de ayer , se produjo una réplica al terremoto de la mañana en la localidad murciana de Cehegín, que alcanzó una magnitud de 4,1 grados en la escala de Richter, la muestra más fuerte dentro de las 18 pequeños seísmos que se produjeron.

REFORMA

El PSOE envía a los sindicatos 50 enmiendas sobre el texto del "decretazo"

EFE
Madrid

El PSOE ha enviado a UGT y CC OO unas cincuenta enmiendas que estudia presentar al real decreto de reforma del desempleo antes del 9 de septiembre, una vez que ha decidido no presentar un texto alternativo al "decretazo" pero sí trabajar en la retirada de los artículos que más han rechazado las centrales, de un modo muy expreso.

Así lo explico a EFE el portavoz de Empleo socialista, Ramón Jaúregui, que subrayó que la elaboración de un texto alternativo "generaría excesiva confusión en torno al conflicto social de la huelga general del 20-J".

Lo que pretende el PSOE es "circunscribir el conflicto a la retirada del decreto", que es lo que piden los sindicatos, y volver al "statu quo" anterior a la aprobación del "decretazo" el pasado 24 de mayo en cuestiones como el salario de tramitación o la reforma del subsidio agrario.

Por ello, subrayó Jaúregui, estas enmiendas, que fueron enviadas a los sindicatos a finales de julio, no pretenden perfeccionar el decreto sino en su mayor parte suprimir sus artículos.

"Introduciremos unas enmiendas muy sencillas pero muy contundentes y más que aplicar paños calientes en el debate parlamentario, queremos volver a la situación anterior", afirmó el portavoz socialista, que aseguró que así se lo solicitaron a su partido los sindicatos.

SEGURIDAD CARECEN DE AUTORIZACÓN

Sanidad advierte sobre el uso de inyectables para solucionar la celulitis

EFE
Barcelona

El Departamento de Sanidad ha detectado que en centros de estética se realizan tratamientos contra la celulitis y de adelgazamiento con inyectables de extractos de plantas medicinales, homeopáticas o con sustancias con actividad farmacológica que están autorizados sólo como productos cosméticos y que son de aplicación tópica.

Estos productos se inyectan por vía subcutánea en diferentes zonas del cuerpo con el fin de eliminar y reducir acumulación de grasa o facilitar el drenaje linfático, entre otras propiedades adelgazantes que se les atribuyen.

Según Sanidad, algunos de estos productos introducidos en el mercado como producto cosmético y de aplicación tópica, aunque se presentan en forma de ampollas inyectables. Estos productos, se fabrican en un laboratorio cosmético que no dispone de autorización ni reúne las condiciones sanitarias adecuadas para la fabricación de productos inyectables.

El Departamento de Sanidad ha advertido a todas las personas que puedan estar utilizando estos productos por vía subcutánea de los riesgos que puede comportar su uso, ya que no está garantizada su asepsia ni la ausencia de endotoxinas de una manera clara.

SINIESTRO EL VEHÍCULO, DE 26 AÑOS, CIRCULABA SIN MATRÍCULA

Al menos 32 muertos por acccidente de autobús en México

EFE
México

Al menos 32 personas fallecieron y otras 16 resultaron heridas en un accidente de autobús ocurrido ayer en Michoacán, centro de México,

El siniestrose produjo a últimas horas de la madrugada, cuando el vehículo se quedó sin frenos en el kilómetro 200 de la autopista México-Morelia-Guadalajara, arrolló la caseta de cobro de Zinapécuaro y se estrelló contra un puente próximo.

El autobús, modelo Maza de 1976, tenía un permiso "especial" que le permitía circular sin placas (matrícula) ni tarjeta de circulación, una práctica regularmente extendida en México y que no ha podido ser erradicada por las autoriades gubernamentales.

Según medios locales, el autobús se dirigía a Guadalajara, unos 570 kilómetros al noroeste de la capital mexicana, y había sido contratado por un grupo de peregrinos de la secta "Luz del Mundo", que celebrará en los próximos días una reunión en la capital del estado de Jalisco.Al parecer, el vehículo pertenecía a la empresa Costa Grande, que normalmente cubre la ruta Acapulco-Chilpancingo, en Guerrero, en las costas del Pacífico.

Este accidente es el más grave de los registrados en las carreteras mexicanas en lo que va de año. El 22 de junio, un autocar volcó en Jalisco (oeste de México) y causó nueve muertos y 27 heridos.

En mayo, cerca de 50 personas murieron, entre ellos varios niños, en cuatro accidentes de autobús ocurridos en distintos lugares del país.

Marzo fue el mes más negro del año en cuanto a este tipo de siniestros, con más de 60 muertos en numerosos accidentes en los que se vieron involucrados camiones y autocares.

El más grave de los contabilizados en ese mes sucedió en Jalisco, cuando un vehículo que trasladaba peregrinos se salió de la carretera por exceso de velocidad y cayó un río, dejando 24 muertos y 19 heridos.

Hasta el momento se desconoce la identidad de las víctimas de este último siniestro, qeus e suma a los anteriores.

M.C.D.2022

SANIDAD EL OPTIMISMO Y LA CONFIANZA EN EL ÉXITO SIGUEN IMPERANDO EN EL EQUIPO MÉDICO

La operación de las gemelas, pendiente de una hemorragia

La separación, que duró 20 horas, tuvo unos buenos resultados iniciales

ROCÍO AYUSO
Los Angeles

El aparente éxito en la separación de las dos siamesas guatemaltecas que nacieron unidas por la cabeza se ha visto oscurecido por la vuelta de una de las niñas a la mesa de operaciones tras detectarse una hemorragia.

Aún así, el director del hospital Mattel de la Universidad de California, Michael Karpf, es optimista al ser una situación "controlable" y de la que no hay que sacar conclusiones precipitadas que acaben con la alegría que ha dominado esta operación.

"Seguimos creyendo que conseguiremos el milagro. Estas son cosas que pasan", subrayó Cris Embleton en nombre de la organización "Healing the Children", que hizo posible esta operación, cuyo coste asciende a 1,5 millones de dólares.

Fue una intervención que duró más de 20 horas tras su comienzo el lunes, y que concluyó con la separación de las pequeñas María Teresa y María de Jesús Quiej-Alvarez, de un año de edad.

Un aspecto de las hermanas siamesas unos minutos después de concluir la operación AP

"Todo el mundo tenía la carne de gallina al final de la operación. La gente gritaba, vitoreaba, aplaudía y lloraba", según describió el doctor Houman Hemmati el momento en que se logró separar los cráneos de ambas niñas.

Las "Maritas", como las llaman en Guatemala, nacieron hace un año en un pequeña localidad rural unidas por la zona superior del cráneo, cada una mirando en dirección opuesta.

Ahora, mientras María Teresa está de nuevo en el quirófano para drenar la hemorragia, María de Jesús se recupera de la anestesia en la unidad de cuidados intensivos.

Según Karpf, durante la operación "todo transcurrió incluso mejor de lo que esperaban".

Como los médicos habían previsto, los cerebros estaban separados, así como las arterias, y el mayor problema fue distribuir entre ambas el sistema de drenaje que ofrecen las venas, que estaba compartido.

Durante esta parte de la operación, Hemmati puntualizó que una de las niñas perdió mucha sangre, pero se le administraron numerosas transfusiones.

Aún así, el optimismo está bañado por una nube de incertidumbre, dado que las próximas horas y días serán cruciales para la vida de las niñas, como ha demostrado la nueva operación en María Teresa.

El deseo comentado por los doctores antes de comenzar por la operación es su esperanza de que las niñas abandonen el centro "andando por su cuenta o, al menos, andando a gatas".

De momento, aunque tanto María Teresa como María de Jesús habían dado muestras de una inteligencia normal, así como de una buena salud, su calidad de vida estaba muy limitada por culpa de la unión de sus cráneos.

Esa unión les hacía imposible incorporarse y, por supuesto, andar. Incluso algo tan sencillo para un bebé, como darse la vuelta, era una batalla, especialmente si las niñas no estaban de acuerdo para que lado girar.

Irónicamente, María Teresa, algo más grande que su hermana y ahora de vuelta en el quirófano, solía ser la que dominaba la pareja, pero ambas parecen disfrutar de la misma energía.

Eso facilitó la operación desde el punto de vista moral, dado que nunca existió la necesidad de sacrificar a una de las niñas para que la otra pudiera sobrevivir de manera independiente.

Tan sólo se han dado cinco separaciones de cráneo en la última década, una operación que no siempre ha tenido éxito y de la que no todos los gemelos han sobrevivido.

BREVES

REINO UNIDO

Cherie Blair sufre un aborto en su quinto hijo

Cherie Blair, la esposa del primer ministro británico, Tony Blair, se recupera de un repentino aborto natural tras haber sido intervenida de urgencia anoche en un hospital de Londres, confirmó hoy un portavoz oficial. La prestigiosa abogada, que a sus 47 años estaba embarazada de su quinto hijo , fue trasladada el lunes por la noche desde su residencia al hospital.

ESPAÑA

Dos marroquíes detenidos tras amenazar al piloto

La Guardia Civil desalojó en el día de ayer de un avión de Iberia estacionado en el aeropuerto de Barajas a dos ciudadanos de Marruecos que se encontraban entre el pasaje del vuelo Madrid-Casablanca y que profirieron "amenazas verbales" contra el comandante de la aeronave a causa de varias horas de retraso.

REINO UNIDO

Tres años de cárcel para la joven que robó un bebé

La joven inglesa de 18 años, que el pasado mayo secuestró a un bebé de dos días de la planta de maternidad de un hospital del centro de Inglaterra, fue condenada ayer por un tribunal británico a pasar tres años en un reformatorio. Kelly Oldnall se declaró culpable de haberse llevado a la pequeña Elisabeth Rice de los brazos de su madre.

SEGURIDAD MUCHOS MORIRÁN ATROPELLADOS

Más de 3.000 perros fueron abandonados en julio sólo en Madrid

EFE
Madrid

Más de 3.000 animales, en su mayoría perros, fueron abandonados por sus propietarios en la Comunidad de Madrid el pasado julio y se prevé que, en su mayor parte, morirán atropellados, según un sondeo realizado entre 14 organizaciones conservacionistas regionales por la Asociación el Refugio.

Según dijo a Efe el portavoz de la Asociación para el Bienestar de los Animales, Ignacio Paunero, perros y gatos se convierten ahora, con la llegada de las vacaciones, en las víctimas de la "compra compulsiva" de mascotas en Navidad.

Ocho meses después, las mascotas han crecido y "estorban los planes de vacaciones de sus dueños", dijo Paunero,

Entre las organizaciones consultadas por El Refugio citó ALBA, PROA, Las Nieves o ANAA, cada una de las cuales ha recibido una media de 200 avisos de animales abandonados el pasado julio.Solo en El Refugio, la media ha sido de 30 avisos diarios.

UGANDA EN EL TIROTEO POSTERIOR 11 GUERRILLEROS FUERON ABATIDOS

Casi 40 refugiados mueren en un ataque contra su campamento

EFE
Madrid

Al menos 38 personas murieron en la tarde del lunes en un ataque de la guerrilla del Ejército de Resistencia del Señor (ERS) contra un campamento de refugiados sudaneses en el norte de Uganda, informaron ayer, portavoces militares en Kampala.

Un total de 23 civiles murieron en el tiroteo entre los guerrilleros del ERS y los soldados que defendían el centro para desplazados de la Alta Comisaría de la ONU para los Refugiados (ACNUR) en la localidad de Acholipii, a unos 300 kilómetros al norte de Kampala, indicaron las fuentes.

En el tiroteo, al menos, once guerrilleros del ERS fueron abatidos por las fuerzas gubernamentales, que sufrieron cuatro bajas, según los portavoces militares.

Los insurgentes dispararon indiscriminadamente contra los civiles y obligaron a varios de ellos a servirles de porteadores de las provisiones que robaron del campamento, el cual incendiaron antes de retirarse, añadieron las fuentes.

Portavoces de ACNUR confirmaron que los alrededor de 24.000 refugiados que vivían en el campamento atacado están siendo ubicados temporalmente en Kiryandongo, 100 kilómetros más al sur, hacia donde la organización envió hoy cincuenta toneladas de alimentos y otros víveres.El ERS intenta desde hace una década derrocar por las armas al gobierno del presidente ugandés, Youeri Museveni, para establecer un nuevo orden basado en los Diez Mandamientos bíblicos.

El grupo rebelde, que es dirigido por Joseph Kony, un antiguo sacerdote, ha alcanzado notoriedad por sus brutales crímenes perpetrados contra las poblaciones civiles, a las que ataca para secuestrar a niños

M.C.D.2022

AUTODEFINIDO

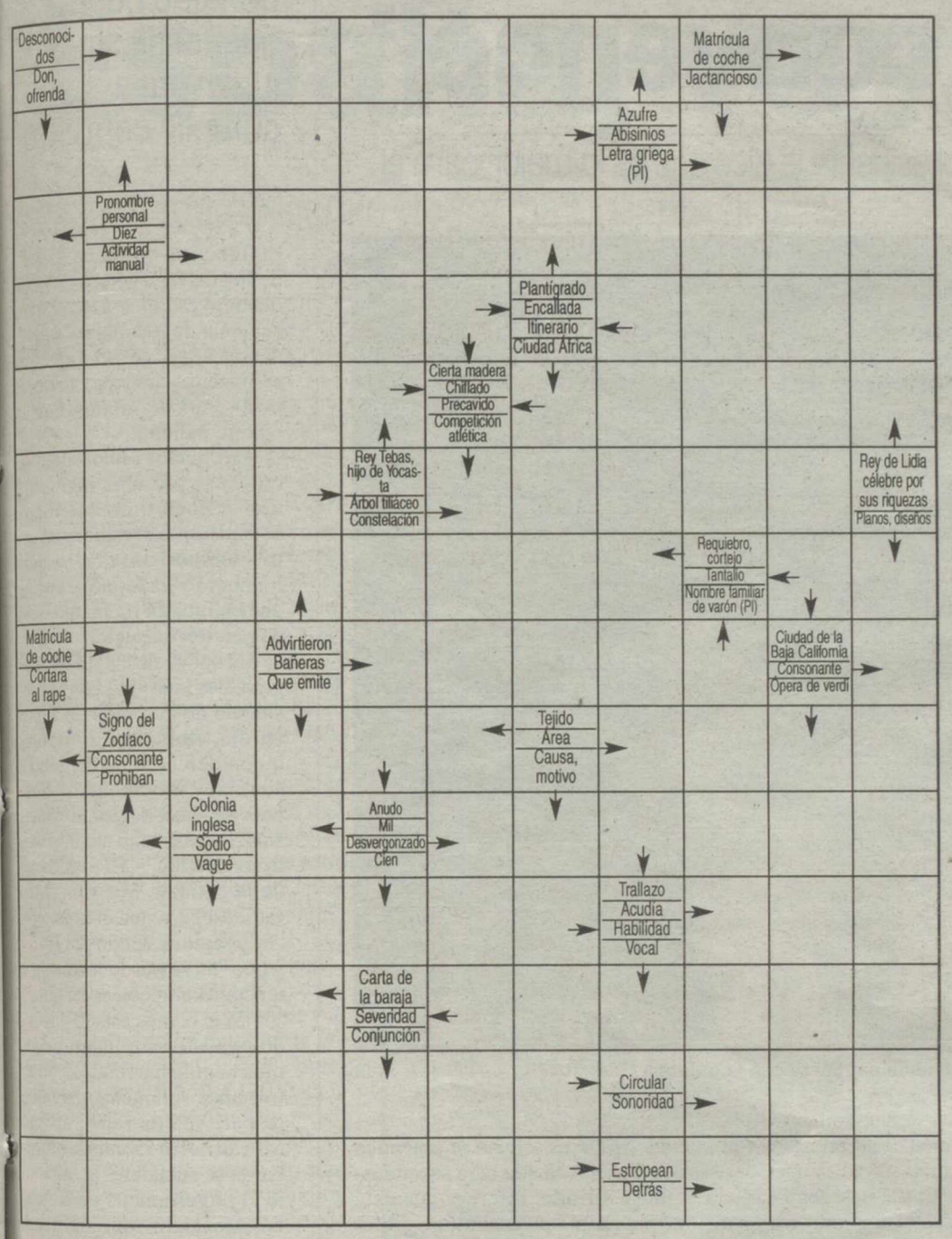

CRUCIGRAMA

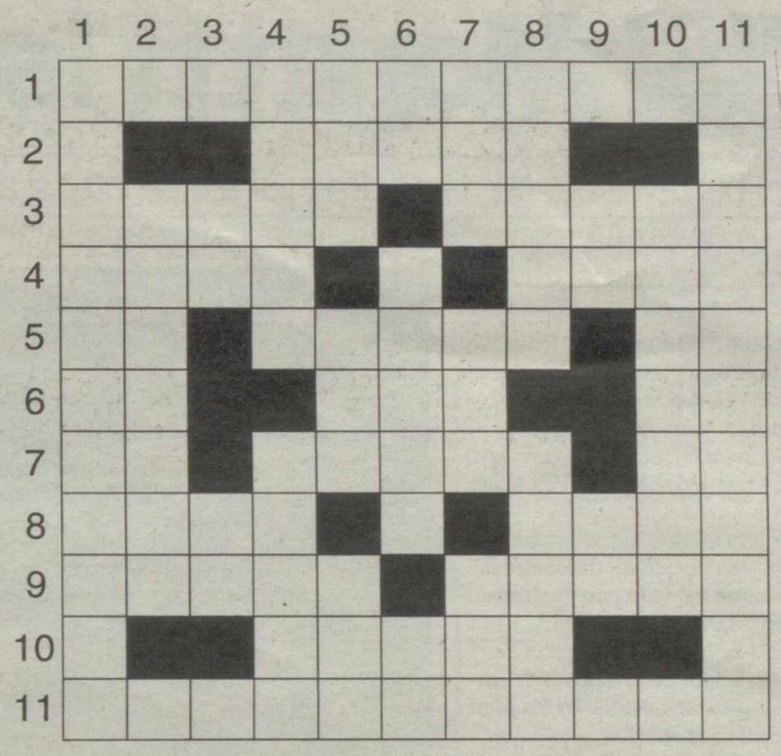

HORIZONTALES.- 1: Refinería de petróleo de Murcia.- 2: Beber.- 3: Verdad revelada por Dios. Vagar.- 4: Ventilo. Al revés, hablaré.- 5: Símblo químico. Dirección. Dios egipcio.- 6: Preposición. Al revés, desgasté. Partícula inseparable.- 7: Consonante repetida. Letras de "faldas". Entrega.- 8: Municipio de Tarragona. Al revés, sedimento.- 9: Nombre babilonio de la diosa Astarté. Alisa el pelo con la mano.- 10: Río de Granada.- 11: Natural de cierto país africano.

VERTICALES.- 1: Capa de tejido conjuntivo que recubre el interior del útero (Pl).- 2: Río del Líbano.- 3: Nombre de consonante. Al revés, pronombre personal.- 4: Cierto árbol (Pl). Tostada.- 5: Pronombre posesivo. Al revés, envuelva. Siglas de las Reales Fuerzas Aéreas británicas.- 6: Consonante repetida. Agrega. Consonante repetida.- 7: Desgasta. Labra. Al revés, del verbo ir.- 8: Plural de consonante. Al revés, reservas, cercados.- 9: Consonante repetida. Adjetivo posesivo.- 10: Encolerizados.- 11: Último rey de Nínive.

NUMERICO

Las letras de la P a la Z representan los números del 0 al 9, aunque no necesariamente en dicho orden. Sumando los números que representan las letras de cada columna horizontal y verticalmente, habrán de obtenerse las sumas que aparecen al final de las mismas. Para orientación del lector se dan los valores atribuidos a dos de las letras

V	Y	S	Q	T	=	22
R	Z	Y	X	U	=	28
Z	X	U	Q	Y	=	27
U	T	V	Y	Q	=	21
X	Q	P	T	V	=	15
27	22	26	17	21	=	113

Letras clave Y = 5; P = 0

SOPA DE LETRAS

V	E	N	T	E	P	E	P	R	O	N
P	A	S	C	U	A	L	A	G	A	M
I	T	A	P	R	U	E	B	R	A	P
R	E	T	R	A	C	U	L	O	S	A
P	A	T	R	I	C	I	O	P	I	N
L	E	C	A	D	R	O	H	O	R	C
A	N	D	R	E	O	T	A	S	E	R
S	A	P	R	A	X	E	D	E	S	A
I	P	I	C	O	D	E	R	O	A	C
D	R	A	M	A	T	U	R	G	L	I
O	P	R	U	D	E	N	C	I	O	O

Buscar 10 nombres de varón

RECORRIO SILABICO

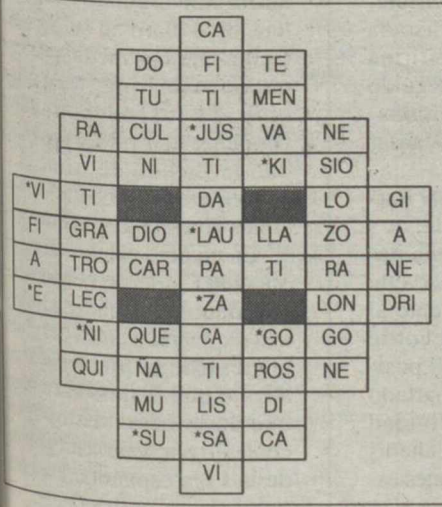

De cada casilla señalada con un asterisco parte una palabra que corresponde a una de las definiciones dadas abajo. Al responder, vaya marcando las sílabas para no repetirlas, moviéndose de una casilla a la siguiente, horizontal, vertical o diagonalmente, hacia delante o hacia atrás, pero sin saltarse ninguna. Al acabar la última definición, quedarán varias casillas con sus sílabas correspondientes, pero que usted no habrá marcado, y que leidas adecuadamente darán el nombre de un municipio de Pontevedra.

1: De un modo que alaba o contiene alabanza.- 2: Objeto de poco valor, pero de buena apariencia, que atrae a la gente.- 3: Parte de la medicina que estudia la interpretación de los electrocardiogramas.- 4: Procedimientos terapéuticos que restablecen la normalidad de los movimientos del cuerpo humano.- 5: Sujeto o cosa muy despreciable.-6: Relativa al sumario que contiene los principios elementales de la lógica.- 7: Que obra según justicia y razón.- 8: Celidonia.- 9: Arte de cultivar las vides y elaborar el vino.- 10: Golpe dado con una zapatilla.

HORÓSCOPO

ARIES. Siempre buscas lo mismo: la fortuna y el amor.Muy pronto los puedes alcanzar, pero al final de una dura y paciente labor.

TAURO. La salud se presenta normal. Trabajarás bien y se te reconocerá el trabajo bien hecho, cosa funtamental para tus futuras aspiraciones.

GÉMINIS. Tu economia ira bien y con buenas perspectivas. Debes hacer planes para invertir a medio plazo. El amor se aleja porque vuelas muy alto.

CÁNCER. En tu interior habitan dos personas antagónicas. Cuidado, no permitas que el egoismo domine tu alma generosa.

LEO. Tu aura se presenta briosa, perseverante y entusiasta. Con-centra tus metas en objetivos concretos y el mundo será tuyo. Tu economia ira bien.

VIRGO. Debes ser muy cuidadoso con el dinero y tus propiedades, ya que puedes verlas comprometidas por una mala gestión.

LIBRA. Hacia la luna nueva, la tensión emocional puede desencadenar en una etapa depresiva. No te dejes llevar hoy por tu inspiración.

ESCORPIO. En esta jornada te sentirás preocupado y no tienes un motivo real. Tu cuerpo y espíritu exigen un merecido reposo.

SAGITARIO. Hoy carecerás de optimismo y de tenacidad. Con luna llena vendrá una clara oportunidad para mejorar tu autoestima.

CAPRICORNIO. Debes moderar tu comportamiento social. Recuerda que debes ser más flexible, menos critico y más tolerante. Pasable en el amor.

ACUARIO. La salud no te dará hoy la lata. Tendrás la oportunidad de superar algunos de tus habituales inseguridades y miedos en el campo sentimental.

PISCIS. Las relaciones senti-mentales pueden serán hoy muy intensas y duraderas. Si te atreves a dejarte llevar por tus emociones el amor te hará revivir.

SOLUCIONES

RECORRIDO SILABICO:

1: Laudatvamente.- 2: Sacadineros.- 3: Electrocardio-grafía.-a. 4: Kinesiología.- 5: Niquiñaque.- 6: Sumulfiteca.- 7: Justificado.- 8: Golondinera.- 9: Vitivinicultura.- 10: Zapatillazo.

SOPA DE LETRAS:

PEPE, PASCUAL, PATRICIO, PRAXEDES, PRUDENCIO, PABLO, PLASIDO, PANCRACIO, PACO, PEDRO.

PROBLEMA NUMÉRICO:

10, 2R, 3T, 4V, 5Y, 6Z, 7X, 8U, 9S, 0P

CRUCIGRAMA

HORIZONTALES.- 1: Escombreras.- 2: Libar.- 3: Dogma. Errar.- 4: Oreo. éitD.- 5. Mo. Señas. Ra.- 6: En. IaR. An.- 7: TT. Aldas. Da.- 8: Reus. osoP.- 9: Istar. Alusa.- 10: Darro.- 11: Sudafricano.

VERTICALES.- 1: Endometrios.-2: Oronles.- 3: Ge. ütr.- 4: Olmos. Asada.- 5: Mia. eiL. RAF.- 6: BB. Añade. RR.- 7: Rae. Ara. ärl.- 8: Eres. sotoC.- 9: RR. Su.- 10: Airados.- 11: Sardanapalo.

M.C.D.2022

FUTBOL• FICHAJES

"Si Moratti le convence"

El portavoz dijo que Ronaldo seguirá en el Inter si el presidente le dice que es lo mejor para él

EFE
Roma

El futbolista brasileño Ronaldo seguirá en el Inter de Milán si el presidente del club, Massimo Moratti, "le convence de que es lo mejor para él", según aseguró ayer el portavoz del jugador, Rodrigo Paiva.

Paiva explicó que Ronaldo tomará una decisión "únicamente" tras haber hablado personalmente con Moratti, al que considera "un amigo de total de confianza". "Si el presidente le convence -dijo- se quedará. Ronaldo no dará la espalda al Inter".

Añadió que si el jugador "no está contento en el club al cien por cien, es lógico que desee marcharse. Ya lo deseaba antes del Mundial, cuando todo el mundo estaba triste por que el Inter había perdido el 'scudetto' ".

El "Fenómeno" y su portavoz se entrevistaron ayer en Milán con el administrador delegado del Inter, Rinaldo Ghelfi, inmediatamente después de su llegada a la capital lombarda desde Brasil. Tras la reunión, que duró cerca de una hora y media, Ronaldo abandonó la sede del club milanés y se dirigió hacia su residencia en las afueras de Milán sin hacer declaraciones a la prensa.

Fue Paiva quien aseguró a los informadores que el deseo del jugador de marcharse al Real Madrid no se debe a una cuestión de dinero o a problemas con el técnico argentino Héctor Cúper, sino a cuestiones "de tipo personal". El portavoz se lamentó de la actitud "antipática" de parte de los "tifosi" del Inter contra el brasileño, antes de señalar que para Ronaldo jugar en el Real Madrid "sería un bellísimo regalo".

Los "tifosi" querían darle la 'bienvenida' con una pancarta con la palabra "ingrato" EFE

En efecto a la llegada hoy del "Fenómeno" al aeropuerto milanés de Malpensa hubo de esquivar a más cerca de trescientos iracundos seguidores interistas que le esperaban para reprocharle su intención de abandonar el equipo italiano.

Los "tifosi" deseaban darle la "bienvenida" con una gran pancarta con la palabra "ingrato" en referencia al buen trato que todos consideran ha recibido en las tres temporadas que ha permanecido lesionado, en las que en ningún momento dejó de percibir su sueldo. Mientras arrecia la polémica en Italia, Ronaldo hizo saber desde su sitio en Internet que está "tranquilo" sobre su futuro profesional.

En una breve nota, el jugador confirmó que tenía previsto reunirse con los dirigentes del Inter, a los que comunicó su deseo de abandonar el club.

Ronaldo podría quedarse sin jugar para cumplir contrato

EFE
Roma

El futbolista brasileño Ronaldo llegó ayer a Milán, en donde logró esquivar a más de un centenar de iracundos "tifosi" del Inter que le esperaban en el aeropuerto para reprocharle su intención de abandonar el equipo italiano.

En círculos futbolísticos se critica su presunta ingratitud tras el buen trato que todos consideran ha recibido en las tres temporadas que ha permanecido lesionado, en las que en ningún momento dejó de percibir su sueldo.

En apoyo de los "tifosi" negriazules intervino hoy el presidente de la región de Lombardía, Roberto Formigoni, quien defendió su derecho a sentirse "traicionados" después de haber dedicado "tantas atenciones y tanto amor" al astro brasileño. El presidente de la entidad, Massimo Moratti, asegura que el brasileño "es y seguirá siendo del Inter" y que "no se puede renunciar a tener un campeón de su talla".

"Si le hemos estado pagando tres años sin jugar, podemos seguir haciéndolo otros tres años solamente para que respete su contrato", afirmó Moratti eEn la capital lombarda se encuentra igualmente el representante de Ronaldo, Alexandre Martins, quien ha declarado que la intención del jugador es la de "recuperar la sonrisa y la felicidad con el fútbol" y que la única opción que maneja en estos momentos es la de fichar por el Real Madrid.

FÚTBOL • COPA INTERTOTO

Málaga y Villarreal esperan verse en la final de la Intertoto

EFE
Tilburgo y Troyes

Málaga y Villarreal buscarán hoy su pase para la final de la Copa Intertoto, donde se encontrarían en pos de luchar por una plaza en la Copa de la UEFA.

El Málaga CF intentará hacer valer la renta de un gol (2-1) que logró en la ida ante el Willem II holandés, en el partido de vuelta de las semifinales de la Copa Intertoto que disputará en Holanda, para asegurarse así su pase a la final.

El conjunto malagueño logró la victoria hace una semana en la capital de la Costa del Sol por 2-1, un resultado corto y peligroso por las características del rival y porque los blanquiazules son conscientes de que el Willem II se muestra más compacto y agresivo en su feudo.

EL VILLARREAL, MÁS DIFÍCIL

El Villarreal afrontará el encuentro de vuelta de las semifinales de la Copa Intertoto ante el Troyes francés, con la esperanza de contar con la "suerte" que hasta ahora se les ha negado, de cara al gol, y poder así certificar su pase a la final de esta competición que abre las puertas a la UEFA.

El conjunto que dirige Víctor Muñoz no pasó del empate sin goles en el encuentro de hace una semana en El Madrigal, en el que se mostró superior pero en el que la falta de efectividad ante la meta contraria.

FÚTBOL • F.C BARCELONA

Van Gaal presentará hoy su once de gala ante el Newcastle

EFE
Newcastle

El Barcelona presentará hoy su once de gala contra el Newcastle, el equipo dirigido por el ex entrenador azulgrana Bobby Robson, que será el último rivai de la pretemporada antes del debut de los catalanes en partido oficial la próxima semana en la eliminatoria previa de la Liga de Campeones.

El técnico barcelonista, Louis van Gaal, ya había anunciado hace días que mañana será cuando se verá al equipo base que empezará la temporada, después de haber estado haciendo pruebas tácticas y constantes sustituciones de jugadores en los partidos previos.

El Newcastle será además la última prueba de fuego antes del debut en la tercera eliminatoria previa de la Liga de Campeones el próximo 14 de agosto, previsiblemente ante el Legia de Varsovia polaco, si este equipo confirma mañana en casa el 1-3 conseguido en la ida de la segunda eliminatoria previa en campo del Vardar macedonio.

El balance hasta ahora del Barcelona en la pretemporada, con tres victorias (ante el Parma italiano, y el Lausana y el Servette suizos) y dos derrotas (frente al Ajax holandés y el Grenoble francés), presenta aspectos positivos y negativos. En el apartado positivo, destaca la efectividad goleadora y las buenas maneras mostradas por los dos fichajes estrella Riquelme y Mendieta.

FÚTBOL

Luis García llega al Atlético "con muchas ganas de triunfar"

EFE
Madrid

Luis García, nuevo jugador del Atlético de Madrid para las próximas cuatro temporadas, dejó claro en su presentación ante los medios de comunicación que llega a un club de los denominados "grandes" del fútbol español con la ilusión de triunfar y conseguir todos los títulos posibles con su nuevo equipo.

En un acto celebrado en el Vicente Calderón al que acudió Manolo Sánchez, adjunto a la secretaría técnica del club, el centrocampista catalán afirmó que la ilusión es algo que no le falta. "Estoy muy contento por venir a un grande de la Liga española. Ha costado mucho", afirmó.

M.C.D.2022

Europeo de Atletismo Munich 2002

España, vaya marcha

La jornada comenzó de forma brillante gracias a 'Paquillo' Fernández y Juan Manuel Molina, oro y bronce en 20 kilómetros marcha. Martínez, quinto, y Montalvo, eliminada, fueron las decepciones

COLPISA
Munich

Los mejores marchadores de Europa se rindieron ante un liviano marchador granadino. Los que compitieron con él y los que huyeron despavoridos hacia la otra variedad (los 50 km.) de la marcha, como el ruso Robert Korzeniowsky. Paquillo Fernández (1:18.37) ofreció un recital durante los 20 kilómetros que le separaban de la medalla de oro. El broche, más inesperado, lo puso un murciano, Juan Manuel Molina, que logró la medalla de bronce.

Paquillo logró un triunfo de tronío. La primera parte del éxito llegó el pasado 28 de abril en Turku (Finlandia), el día que batió el récord del mundo (1:17.22) doblegando a Korzeniowsky, el mejor marchador del los últimos tiempos (doble campeón olímpico en Sydney), que después de comprobar y sufrir el admirable poderío del andaluz optó por la vía más prudente: huir hacia la prueba larga de la marcha. La segunda porción de su gratificante victoria se produjo ya sobre el asfalto de Múnich, donde arrasó sin contemplaciones en una exhibición jamás contemplada en una cita de este calibre.

Paquillo Fernández, un marchador de 1,73 metros y 57 kilos, ha trabajado muy duro en los últimos meses para atrapar la gloria en este Europeo. El atleta de Guadix ha ninguneado los contratiempos, como la grave enfermedad de su entrenador, Manuel Alcalde, que ha pulido su técnica hasta convertirle en el más técnico, el más poderoso, desde la distancia, ya que debía someterse a angustiosas sesiones de quimioterapia. O como la pertinaz lluvia que, inmutable, soportó durante toda la prueba.

El granadino ha logrado convertirse en el mejor con su abnegado trabajo tanto en las carreteras cercanas a su hogar como dentro del gimnasio, donde se ha machacado con las pesas para convertirse en un marchador más compacto, para que sus músculos le permitiesen mantenerse adherido al suelo a pesar de la potencia que imprime en su amplio braceo, en su sólida zancada.

Paquillo tomó la cabeza desde el pistoletazo inicial y en el kilómetro 3, con una sonrisa en la boca, se despidió de sus acompañantes en cuanto comenzó a marcar un ritmo insoportable, inferior a los cuatro minutos por kilómetro. Nadie ni nada pudieron con él. Ni siquiera la inadmisible torpeza de un espectador que chocó con él poco antes de entrar al estadio.

Por detrás se colocó el ruso Vladimir Andreyev, que fue segundo, y tras estos marchaban otro ruso y otro español, Juan Manuel Molina. Este último con dos avisos (a uno de la descalificación). Pero la providencia se alió con el murciano, ya que su rival se frenó en seco al sentirse indispuesto. Molina calculó su ventaja y entró en la recta final con el ruso Viktor Burayev pisándole los talones.

Juan Manuel Molina y 'Paquillo' Fernández posan orgullosos en el podium de vencedores

MARTÍNEZ, SIN MEDALLA

La mayor decepción de la jornada la protagonizó Manolo Martínez. El lanzador leonés, que llevaba un año sin claudicar ante europeo alguno, fue superado por cuatro de ellos en la final de lanzamiento de peso: el ucraniano Yuriy Bilonog (oro con 21,37), el danés Joachim Olsen (plata con 21,16) y el alemán Ralf Bartels (bronce con 20,58), además de Arsi Arhu. El español, que estaba tercero con un tiro de 20,45, fue retrocediendo puestos ante el teutón y el finlandés Arsi Arhu (20,47), que le llevaron a un decepcionante quinto puesto.

El lanzador español se quedó bloqueado después de cometer un nulo en su tercer tiro, sin duda el más largo de todos. Después, bajo un tremendo aguacero, fue incapaz de recuperarse y terminó cediendo la medalla de bronce.

NIURKA, HASTA 2004

Niurka Montalvo llevaba una temporada de perros. Primero se perdió el Europeo en pista cubierta y después trampeó lo que pudo cuando llegó el momento de competir al aire libre, pero su pie no se recuperaba. Una rotura por estrés en la planta del pie le impedía a la campeona del mundo en Sevilla'99 volver por sus fueros. Pero le quedaba el Europeo de Múnich. Todo o nada. "Ahí me infiltraré y si me rompo, me rompo. Ya me da igual porque no me queda nada más", aseguraba poco antes de viajar hasta Alemania. "Después, seguramente, me tomaré un año sabático porque si parando unos meses no me he recuperado quiere decir que necesito más tiempo. Lo importante es llegar en plenitud a los Juegos de Atenas". Perdió su apuesta y se quedó fuera de la final después de cometer dos nulos y renunciar a su tercer intento al ver que ni siquiera podía correr. La campeona hispano-cubana conoció la peor cara del deporte y se despidió con amargura.

▼ 'PAQUILLO' FERNÁNDEZ, EUFÓRICO TRAS SU TRIUNFO

"Lo importante era el oro, el récord lo tengo"

El granadino Paquillo Fernández, nuevo campeón de Europa de 20 km. marcha, afirmó que para él "lo importante era la medalla de oro", más que mejorar su propio récord del mundo.

"Mi objetivo, sin lugar a dudas, era quedar campeón de Europa. El récord del mundo era imposible, y menos con la lluvia y menos con el circuito", comentó, radiante, el granadino, que desmintió la impresión de que iba sonriendo durante la prueba.

"No me iba riendo. Lo que pasa es que mis rasgos cuando voy compitiendo son un poco así, como si me fuera riendo, pero no creo que se pueda uno reír al ritmo que yo iba".

Fernández admitió que sufrió en algunos momentos: "Son 20 kilómetros y a partir del diez empiezas a pasarlo mal. Por eso mi entrenador me ha dicho: tranquilo, tranquilo, pero ha sido impresionante. He dominado la carrera como he querido. He hecho mi carrera y cuando hago mi carrera las cosas me salen bien", afirmó 'Paquillo' con euforia. .

Reyes Estévez, Redolat e Higuero, a la final de 1500 metros

EFE
Munich

Reyes Estévez, José Antonio Redolat y Juan Carlos Higuero se clasificaron ayer para la final de 1.500 metros de los campeonatos de Europa, que se disputará mañana jueves.

Redolat fue segundo en la primera serie, la más lenta, con 3:46.94. Estévez ganó la segunda con 3:40.47 e Higuero, controlando los tiempos de la primera carrera, se dejó ir en la recta y terminó séptimo con 3:42.82.

Reyes Estévez habló ayer sobre las posibilidades de victoria en la final. "Me da igual la carrera que salga en la final. A lo mejor el otro francés (Fouad Chouki) decide lanzarla para Baala, pero me da lo mismo. A 300 metros se empezará a poner la gente nerviosa y el punto crítico llegará en el 200 o poco antes".

María Vasco, Montalvo y Alozie buscan medalla en el día de hoy

EFE
Munich

La marchadora María Vasco, la saltadora de longitud Niurka Montalvo, la velocista Glory Alozie y los fondistas de 10.000 metros intentarán dar a España más medallas en los campeonatos de Europa durante la jornada de hoy.

A las 10.05 tomará la salida en la final de 20 kilómetros María Vasco, la primera mujer española medallista olímpica (bronce en Sydney), con el propósito de "estar con las mejores", aun cuando reserva sin vacilar la medalla de oro a la rusa Olimpiada Ivanova.

Por la tarde, a las 19.35, Niurka Montalvo y su compañera de entrenamientos Conchi Montaner intentarán presentar batalla a la rusa Tatiana Kotova, autora del mejor salto mundial de la temporada y también el mejor del mundo en los últimos ocho años (7,42). Glory Alozie, subcampeona olímpica de 100 metros vallas, se propuso el reto de conseguir aquí medalla

M.C.D.2022

BALONCESTO • FICHAJES DE PRETEMPORADA

Fucka ya es azulgrana

El pívot italiano jugará en el Barcelona las próximas dos temporadas

EFE
Barcelona

El Barcelona anunció ayer el fichaje para su equipo de baloncesto del ala-pívot italiano Gregor Fucka, considerado uno de los mejores jugadores europeos, quien completará una gran plantilla para la próxima temporada tras las incorporación también del alero Dejan Bodiroga y el pívot Patrick Femerling.

Según informó el club azulgrana, Fucka llegará a Barcelona a finales de esta semana o comienzos de la próxima para suscribir el acuerdo definitivo.

El jugador, de origen esloveno y nacionalizado italiano, ha rescindido el contrato que le vinculaba con el Skipper de Bolonia, club que ha reducido considerablemente su presupuesto y que había anunciado que no podía cumplir su compromiso de pagarle al jugador los 1,6 millones de euros que debía abonarle durante la próxima temporada.

Fucka, que cumplirá mañana 31 años, había intentado este verano dar el salto a la NBA, pero no lo había conseguido, tras lo que ha estudiado las ofertas recibidas de dos clubes españoles: el Tau Cerámica y el Barcelona.

EL CÁCERES FICHA A BEECHUM

El Cáceres CB ha alcanzado un acuerdo con el jugador americano con pasaporte alemán Hurl Beechum, de 29 años, para que se incorpore al club y se convierte en el quinto fichaje del equipo extremeño para la próxima temporada.

Según ha informado el club en la una nota oficial, el jugador ha firmado por una temporada, mide 1,95 y su posición habitual es la de escolta.

AUNACABLE CANARIAS

Por su parte, el Club Baloncesto Gran Canaria, equipo insular de la liga ACB que militará por duodécimo año consecutivo en la elite del baloncesto español, ha llegado a un principio de acuerdo con el ala/pívot Alexis Montas para que durante las dos próximas temporadas sea jugador del Aunacable y complete la plantilla del club insular.

FÓRUM DE VALLADOLID

Sangare, presentado por el Fórum

El Fórum Valladolid presentó ayer a su séptima incorporación para la temporada 2002-03, el base-escolta francés Yohan Sangare, procedente del Grupo AZ Ferrol de la Liga LEB-2 y que se ha vinculado con los vallisoletanos para las cuatro próximas temporadas en las tratará de "trabajar y aprender". El jugador se mostró contento de su fichaje.

CICLISMO • VUELTA A PORTUGAL

El español Joan Horrach vence en la quinta etapa y lidera la prueba

EFE
Mondim de Basto

El español Joan Horrach, del Milaneza-MSS, ganó ayer en solitario la quinta etapa de la Vuelta a Portugal con un tiempo no oficial de 4 horas, 10 minutos y 18 segundos.

Horrach le arrebató el jersey amarillo al portugués Cándido Barbosa (LA Pecol), en una etapa de montaña entre las localidades de Favaios y Mondim de Basto, con un recorrido de 160,8 kilómetros.

Los últimos metros fueron disputados por dos españoles, Horrach y Pedro Arreitunandia (Boavista), que entró en la meta pocos segundos después.

El equipo Milaneza-MSS trabajó para colocar a sus hombres en la cabeza de la carrera, y en los últimos kilómetros el portugués Rui Sousa pidió a su compañero Horrach que se adelantase.

La etapa de ayer era una de las pruebas reinas de la montaña de esta Vuelta, ya que terminó en un puerto de primera categoría, Alto da Senhora da Graza.

El portugués Gonzalo Amorim, del Milaneza-MSS, continúa liderando la clasificación de la montaña, después de ganar ayer dos premios de primera categoría. El corredor español Mariano Fernández, del ASC-Vila do Conde, abandonó la carrera en el kilómetro 86.Hoy es día de descanso en la Vuelta a Portugal, que volverá a las carreteras el jueves en una etapa entre Mondim de Basto y Cantanhede, con un recorrido de 205,2 kilómetros.

TOUR FEMENINO

En cuanto al Tour femenino, la rusa Zoulsia Zabirova se adjudicó ayer al sprint la tercera etapa del Tour de Francia femenino, disputada entre Charleville-Méziéres y Florange, con 154,8 kilómetros de recorrido.

La ciclista alemana Judith Arndt continúa con el maillot amarillo de líder que consiguuió el lunes tras imponerse en la tercera etapa de la carrera.

La ciclista española Joane Somarriba continúa a más de dos minutos de la cabeza de la tabla, aunque espera remontar posiciones en las próximas etapas, ya que pronto se disputará la contrarreloj y también llegarán las etpas de montaña. Somarriba se muestra ilusionada y con fuerzas para revalidar su triunfo en el Tour y seguir engordando su brillante palmarés. Habrá que estar pendiente de los próximos días.

BREVES

NATACIÓN

Hoy comienza el Campeonato de España de natación, con Zhivanevskaia como estrella

La piscina del Parque Oeste de Valencia será el escenario donde, desde hoy y hasta el sábado, más de cuatrocientos nadadores lucharán por el título en el Campeonato de España Absoluto, en el que destaca la participación de la selección nacional que participó en el reciente Europeo de Múnich. De esta forma, los seguidores a la natación podrán ver en Valencia a los nadadores españoles que han participado en el Campeonato Europeo, algunos de ellos medallistas y otros, con nuevos récords nacionales que estrenarán en esta competición. En el Nacional competirán en sus respectivas modalidades la flamante campeona europea de 50 metros espalda, Nina Zhivanevskaia, así como sus compañeras del relevo Belén Doménech.

HÍPICA – XVIII TROFEO INFANTA ELENA

La competición de salto reunirá a más de 180 jinetes y amazonas en Mallorca

El decimoctavo concurso hípico de saltos SAR Infanta Elena reunirá entre los días 15 y 18 de agosto a 180 jinetes y amazonas españoles y alemanes en las instalaciones del Club Escuela Equitación de Mallorca (CEEM), según confirmaron ayer los organizadores de la prueba. Por primera vez en la historia del prestigioso trofeo se han inscrito siete jinetes de Alemania, que disputarán este concurso junto a especialistas de Catalunya (15), Mallorca, Ibiza-Formentera y Menorca. El presidente del CEEM, Sebastián Calvet, informó asimismo que durante las pruebas del día 17 agosto se celebrará el trofeo "Memorial Santiago Pérez de Seoane".

TENIS – TORNEO DE CINCINNATI

Costa golpea la bola en un lance del partido EFE

Albert Costa pasa a segunda ronda tras vencer al ecuatoriano Nicolás Lapentti

El español Albert Costa, cabeza de serie número siete, logró pasar a la segunda ronda del torneo de tenis de Cincinnati, Master Series de la ATP y dotado con 2,95 millones de dólares (unos tres millones de euros) en premios, tras vencer al ecuatoriano Nicolás Lapentti. Félix Mantilla fue eliminado por el holandés Sjeng Schalken. Mantilla perdió el primer set por 7-6 (7/5), y pese a que se adjudicó la siguiente manga (4-6), acabó cediendo por 6-3 en el tercer y definitivo set. Por su parte, Gala León se clasificó para los octavos de final del torneo de Helsinki, puntuable para el circuito de la WTA, al vencer a la segunda cabeza de serie, la croata Iva Ma-

DOPAJE – FRANCIA

Descubren en un buzón varios sobres con anabolizantes destinados a Estados Unidos

La policía ha abierto una investigación para determinar el origen de un lote de una treintena de sobres encontrados en un buzón de Vaulx-en-Velin, a las afueras de Lyon (este), y llenos de medicamentos identificados inicialmente como anabolizantes destinados a Estados Unidos. Fuentes policiales señalaron que han pedido a las autoridades estadounidenses, a través de Interpol, que les confirmen si las direcciones escritas en los sobres y las personas destinatarias son reales, después de comprobar que los remitentes y eran falsos. Los productos que iban en el interior de los sobres son sustancias que han sido fabricados en España, Portugal y Grecia.

M.C.D.2022

ABIERTO DESDE EL SABADO, 15 DE JUNIO

PLAYA PARK

PARQUE ACUATICO
CIUDAD REAL

20.000 m² de parque en recinto cerrado - 10.000 m² de parking

Avda. de los Descubrimientos (frente a Campus Universitario)
Teléfono: 926 22 33 53 - Fax: 926 22 27 46 - CIUDAD REAL

ATRACCIONES ACUATICAS

Piscina de olas, kamikaze, Hidrotubo, Pistas blandas, Río, Rápidos, Piscina infantil, Zonas verdes, Zona de picnic, Restaurante Autoservicio, etc...

NUEVA ZONA INFANTIL
PARA NIÑOS MENORES DE 4 AÑOS

Todos los lunes
ESPECIAL DIA DE LA MADRE (MADRES GRATIS)
CELEBRA TU CUMPLEAÑOS EN PLAYA PARK

¡¡VEN Y DIVIERTETE, JAMAS LO OLVIDARAS!!

ABONOS DE TEMPORADA FAMILIARES E INDIVIDUALES
PRECIOS ESPECIALES PARA GRUPOS Y COLEGIOS

¡¡DIVERSION PARA TODA LA FAMILIA!! - VEN A CIUDAD REAL

M.C.D.2022

BALONMANO • CB CIUDAD REAL

A toda máquina

Los jugadores trabajan duramente para hacerse un sitio en el equipo y lograr el éxito este año

MARCOS HERNÁNDEZ
Ciudad Real

Aquí no para nadie. Este puede ser un año histórico en el Club Balonmano Ciudad Real y tanto directiva, como cuerpo técnico y, por supuesto, jugadores lo tienen claro. Las sesiones de entrenamiento se han intensificado con el objetivo de estar preparados para lo que se viene encima a lo largo de esta temporada. Durante la mañana, desde las nueve, el equipo se ejercitó en el Parque de la Fuensanta y en el gimnasio situado en la carretera de la Fuensanta, donde se lleva a cabo el trabajo eminentemente físico. Diversos y variados ejercicios para las fuerzas no falten en el futuro. Además, ayer se incluyó una sesión de aerobic para comnpletar las tablas físicas. Los jugadores trabajan hasta la extenuación, y es que son conscientes de que un puesto en este equipo se paga caro, por lo que la sana rivalidad, siempre en beneficio de el club, está a la orden del día.

Los dos porteros, a la izquierda, Núñez y Hombrados, piensan en la lucha por la titularidad Rueda Villaverde

TRABAJO CON BALÓN

Ya por la tarde, bajo la atenta mirada del técnico Juan de Dios Roman, ya con toda la plantilla a su disposición, el equipo se ejercitó en el Pabellón de la Puerta de Santa María para llevar a cabo el trabajo con balón. El esférico fue protagonista en una sesión donde la táctica y las correciones sobre la pista fueron predominantes.

Juan de Dios no cesó a la hora de dar instrucciones a sus hombres. El técnico está muy ilusionado con este proyecto y no quiere dejar nada al azar.

Lo cierto es que la plantilla reconoce el cansancio, pero son conscientes de que estos primeros esfuerzos son necesarios para afrontar con garantías un año más largo que nunca.

Aún así, todos estan mentalizados con los objetivos que se han marcado y de la oportunidad de la que gozarán este año para hacer historia en el balonmano español y europeo. La plantilla está forzando la máquina para estar a plento rendimiento y en el ambiente se palpa el hecho de tener ante sí una ocasión única.

Hoy se repetirá todo una vez más. Sesión física desde primera hora de la mañana y trabajo con balón por la tarde.

Este es el 'menú del día' para los jugadores del Balonmano Ciudad Real antes de desplazarse la tarde del próximo lunes hasta el Centro de Alto Rendimiento en Sierra Nevada.

El futuro de Julio Muñoz sigue sin aclararse mientras el club se molesta por su actitud

MARCOS HERNÁNDEZ
Ciudad Real

El futuro de Julio Muñoz sigue sin aclararse. Como ya adelantó LA TRIBUNA, el lateral propuso al club que le diera la carta de libertad, aunque con el cobro de la ficha correspondiente a esta temporada, pero la directiva sigue en sus trece y no va a aceptar esa proposición.

Visto que la posibilidad de cesión puede quedar prácticamente descartada, jugador y club tienen que llegar a un acuerdo sobre la posible salida del lateral si quieren solucionar este 'affaire' cuanto antes.

Lo cierto es que ayer no se mantuvieron conversaciones en este aspecto, aunque ambas partes quieren dejar zanjado el tema lo antes posible. La directiva del Balonmano Ciudad Real está muy molesta con la actitud de Muñoz y con sus últimas declaraciones, en las que se refería a lo firmado en su contrato y al acuerdo por el que deberían abonarle la cantidad económica firmada. "Se va a hablar para tomar una decisión en los próximos días, si Muñoz quiere hablar de su contrato y quedarse aquí se quedará, pero sabe que el entrenador no cuenta con él", afirmaron ayer fuentes del club.

Por el momento, el lateral granadino volvió a entrenarse ayer con el resto de sus compañeros y mostró un gesto tranquilo durante toda la sesión. Sabe que hay equipos interesados en él y que podría encontrar sitio, aunque para ello debe solucionar el problema de la carta de libertad.

No obstante, Muñoz sigue pensando en quedarse en Ciudad Real, aunque las relaciones entre él y la directiva se están deteriorando por momentos. Si no se consigue acuerdo, el jugador se quedará en el equipo, pero vivirá condenado al ostracismo ya que Juan de Dios no cuenta con él.

Muñoz, a la derecha, habla con Prieto y Talant Rueda Villaverde

El club busca médico deportivo y clínica de rehabilitación

M.H
Ciudad Real

El Club Balonmano Ciudad Real sigue pendiente de poder resolver algunos asuntos que aún no se han cerrado de cara al comienzo de la temporada. Antes de que comiencen los partidos de pretemporada el equipo pretende hacerse con un facultativo especialistas en medicina deportiva. El doctor Pedro Guillén seguirá al frente del cuerpo médico del club, aunque la directiva sigue haciendo gestiones para incorporar a otra persona especialista en los cuidados médicos del deportista en los próximos días.

Además, el club también está buscando una clínica de rehabilitación para esta temporada. El año será largo y quieren estar preparados para solucionar, cuanto antes y de la mejor manera posible, cualquier incoveniente o infortunio que pueda surgirle a alguno de los miembros de la plantilla en forma de lesión.

FISIOTERAPEUTA

En cuanto a la situación del fisioterapeuta del equipo, aún no hay nada decidido. En estos momentos, Ana de Castro es la única especialista que hay en el club y no se descarta que no se lleva cabo ningún 'fichaje' en este sentido, ya que podría ser ella la que se quede definitivamente. Sea como fuere, este será uno de los temas que tengan que resolverse en los próximos días antes de que empiece 'lo serio'.

La plantilla del Torrevieja acudió al entierro del padre del técnico

EFE
Torrevieja

La plantilla al completo del Balonmano Torrevieja acudió ayer al entierro del padre de su entrenador, Juan Carlos Gallego, que fue víctima del atentado terrorista que también costó la vida a una niña de seis años en Santa Pola.

Cecilio Gallego, de 57 años, falleció como consecuencia de la explosión de un coche bomba el domingo frente a un cuartel de la Guardia Civil en esta localidad alicantina y ayer se celebró el entierro en Torrevieja, donde residía. El conjunto salinero, que esta temporada debutará en la Liga Asobal, suspendió la concentración que tenía previsto iniciar ayer en Xorret del Catí aunque a última hora de la tarde del lunes reanudó el trabajo.

M.C.D.2022

BALONCESTO • MANZANARES

El proyecto "Quesos Hidalgo" por y para Manzanares

C.B. Manzanares pasa página, afrontando una nueva temporada en 1ª Nacional

LA TRIBUNA
Ciudad Real

Las etapas, tienen su principio y su fin, para el C.B. Manzanares "Quesos Hidalgo" con la pasada temporada terminó una etapa y en la presente comienza otra bien distinta. Cristóbal Martín Lara, dijo adiós a la presidencia del C.B manzanares "Quesos Hidalgo" tras muchísimos años en el cargo, solo cabe agradecer al dirigente manzanareño su dedicación a que haya existido baloncesto en Manzanares. Antonio Fdez, dijo adiós a la dirección técnica, una etapa llena de éxitos y de una dedicación reseñable. Manuel Friginal como presidente y Juan Carlos Gómez "Pichi" como vicepresidente, apoyados en una grupo de jugadores de Manzanares, inician una nueva etapa para el baloncesto manzanareño.

Tras la marcha de anteriores dirigentes y técnico se temió por la continuidad del baloncesto en Manzanares, existió una vacío de poder bastante peligroso que hizo que la continuidad del básket en Manzanares corriera peligro. Jesús Romero Rodas "Moreno" y Antonio José Cano Aguado "Cano" jugadores de la anterior temporada, se pusieron a trabajar para intentar salvar la continuidad de este deporte como es Manzanares. Los jugadores encontraron apoyo en dos exjugadores como Manuel Friginal y Juan Carlos Gómez, ellos se los comieron y se los guisaron nombrando como presidente a Manuel Friginal y como vicepresidente a Juan Carlos Gómez "Pichi".

Estructurada la junta directiva, el problema pasaba por saber si había suficiente numero de jugadores para comenzar en primera nacional, todo pasaba porque fueran jugadores naturales de Manzanares. Handicap importante, era que a los haber existidos en los últimos años equipos muy competitivos se había olvidado a los jugadores locales, esto se soluciono al menos para formar lo que iba a ser la primera plantilla. Jesús García y Juan Pablo Sánchez, jugadores hechos en el club, dieron su aquiescencia para volver. Ales Carrión también anuncio que se sumaba a ese proyecto. Isaías Alba, jugador de origen andaluz que estuvo en el C.B. Manzanares hace dos temporadas, cambio dio su aquiescencia para que contaran con él. Simón Manuel Maeso, Michel, Moreno , Cano, jugadores de la pasada temporada del C. B. Manzanares "Quesos El Hidalgo", por lógica también eran parte importante de este proyecto. Algunos jugadores del equipo júnior del pasado año, junto con otro júnior que se había dejado de contar años atrás, podían ser componentes de este nuevo proyecto. Jugadores que habían abandonado el club temporada atrás, por motivos técnicos o por estudios, se sumaban con prontitud a este nuevo "Quesos El Hidalgo".El trabajo de las escuelas, daban por sí solo a la creación del equipo júnior. Jugadores muy jóvenes, con otros todavía jóvenes, anunciaban un total de mas de veinte deportistas dispuestos a jugar al baloncesto. La junta directiva, se planteo formar con prontitud un equipo provincial, para que todo el mundo pudiese jugar al baloncesto en el equipo de su ciudad. Un equipo en primera nacional masculina, un equipo de carácter provincial masculino, una equipo júnior masculino y un equipo femenino en segunda división forman lo que es la base del nuevo C.B. Manzanares.

El siguiente paso era un nuevo técnico que se encontró en la perosona de Andrés Sánchez .Un proyecto de Manzanares y para Manzanaes para que los chaveles tengan la posibilidad de practicar el baloncesto. Esta es la filosofía del nuevo proyecto del Club Baloncesto Manzanares.

El equipo ha sufrido varios ajustes tanto en la parte directiva como en la técnica

WATERPOLO

La delegación de waterpolo creará una liga provincial

EFE
Ciudad Real

La Delegación de Ciudad Real de Waterpolo ha decidido crear la Liga Provincial de esta modalidad para la próxima temporada, según indicó el delegado provincial, Antonio Cifuentes.

La idea, según Cifuentes, es tener un número aceptable de equipos para la próxima temporada y empezar la competición, en principio provincial, pero abierta a equipos de otras provincias que quieran participar.

En principio, ya se han realizado algunos torneos que pueden servir de base, como el celebrado el pasado fin de semana en Valdepeñas, donde participaron clubes de esta localidad, así como de Alcázar de San Juan, Tomelloso, Ciudad Real, Puertollano, más el equipo toledano del Talavera de la Reina, tanto en categoría masculina como femenina.

La Liga, que estaría incluida dentro de la programación de la Delegación Provincial de Natación, contaría con equipos masculinos y femeninos de las localidades que tienen piscina cubiertas, como es el caso de las anteriores poblaciones y de otras como Manzanares o Daimiel.

Según Cifuentes, "es una oportunidad para nadadores y nadadoras que, llegados un momento, dejan la competición, y pueden continuar en el mundo de la natación practicando este deporte".

Por último, el delegado provincial de waterpolo le gustaría que "empezaremos a nivel provincial, sin poner obstáculos a equipos de otras provincias, para consolidar la liga y luego pasar a una regional"

FÚTBOL COPA DEL REY

El Tomelloso quiere ganar para luchar contra un buen club

EFE
Ciudad Real

El entrenador del Tomelloso C.F., Pedro Sánchez, confía en que su equipo supere la primera eliminatoria de la Copa del Rey de Fútbol, que los tomelloseros disputarán a los alaveses del Amurrio, y poder jugar en la siguiente "con un equipo taquillero y atractivo para la afición".

Así lo indicó Sánchez tras conocer el resultado del sorteo que enfrentará al Tomelloso C.F. con el Amurrio (Segunda División B) en la primera eliminatoria de la Copa del Rey. Dijo que conoce al equipo del Amurrio de la temporada pasada, "pues estuvimos siguiendo a un jugador que nos interesaba, aunque su potencial en esta nueva temporada los desconocemos". Los partidos se jugarán el próximo 28 de agosto en Tomelloso y el 4 de septiembre en Amurrio (Alava) y el ganador pasará a la segunda eliminatoria, cuyo sorteo se celebrará el 5 de septiembre y en la que ya entran el resto de equipos de Primera y Segunda División.

FÚTBOL PRIMERA AUTONÓMICA

El bolañego se presentará el sábado oficialmente ante su afición

LA TRIBUNA
Ciudad Real

La pretemporada ya ha comenzado para casi todos los equipos. Y el bolañego hará su presentación oficial el próximo sábado. Tras dos semanas de intenso trabajo, sobre todo desde el punto de vista físico, el conjunto que prepara Aurelio Gómez disputa su primer encuentro amistoso ante el Cervantes C.F., y en lo que será su puesta de largo oficial ante su afición.

Aurelio Gómez, cuenta por el momento con una plantilla no demasiado numerosa. Diecinueve son los jugadores comprometidos, y además tiene a su disposición otros tres más, que también están ejercitándose bajo sus órdnees, y que en las prósimas fechas, si se llega a un acuerdo económico también podrían engrosar el plantel verdiblanco.

Posteriormente, el domingo habrá un nuevo compromiso para el Bolañego, en el desplazamiento hasta Valdepeñas, para enferentarse con todo un Tercera División. Más adelante, el Bolañego tendrá otra importante prueba. Jugará con el Piedrabuena que servirá para medir las fuerzas antes del primer encuentro de la temporada que comenzará el día uno de septiembre.

El resto de salidas será frente a los equipos de localidades vecinas como Pozuelo, Valenzuela y Almagro, enferentamientos que completarán los encuentros amistosos de la pretemporada 2002.

Por otro lado cabe indicar, que por el momento va a buen ritmo el número de socios que yan han retiraado su carnet de abonado, aunque desde la Junta Directiva, se hace un ilamamiento para que los aficionados se conciencien de lo importante que es contar, con una fuerte masa social para poder ser un equipo aspirante a lo máximo.

M.C.D.2022

WATERPOLO

Honrosa puesta de largo

El equipo de Puertollano se muestra satisfecho por esta primera experiencia en la que quedaron terceros

LA TRIBUNA
Puertollano

Puertollano fue uno de los equipos que, este pasado sábado 3 de agosto, ha participado en en Valdepeñas en un torneo de waterpolo junto a otros cuatro de la provincia: Valdepeñas, Alcázar de San Juan, Tomelloso y Ciudad Real. Se trataba del primer campeonato de este deporte que se ha celebrado en la provincia.

El equipo de Puertollano ha estado formado por nueve nadadores, mezcla de juventud y de "viejas glorias" repescadas para la ocasión. Concretamente, los integrantes han sido: José Luis Fernández, Felipe Donoso, Julio Cesar Lozano, Enrique Mozos, David Llanos, Carlos Rayo, Miguel Más, Francisco Tamaral y Fernando Muñoz.

Para la mayoría, ha sido su primera experiencia y, dado el escaso tiempo de preparación de que han dispuesto, los nadadores se muestran contentos con el resultado. En cualquier caso, el equipo hace la salvedad de que lo más importante ha sido participar en una especialidad de esta disciplina deportiva distinta de la habitual. El torneo se celebró bajo el sistema de liguilla con partidos de dos tiempos de ocho minutos.

Imagen de un partido de waterpolo de la selección española

LAS CLAVES

1 **EXPERIENCIA PILOTO**
La experiencia desarrollada el pasado sábado en la localidad de Valdepeñas, con la participación de varios equipos de la provincia, ha sido pionera en Ciudad Real.

2 **PREMURA**
La premura con que se conoció la convocatoria en Puertollano impidió una correcta preparación de los puertollanenses ante la cita de waterpolo.

3 **SATISFACCIÓN**
A pesar de los condicionantes expuestos, el equipo formado en Puertollano ha mostrado su satisfacción por haber participado en la cita y haber disfrutado con ella.

4 **¿LIGA PROVINCIAL?**
Desde Puertollano se preguntan si esta experiencia puede servir para la creación de una liga provincial, a la cual los puertollanenses estarían dispuestos a estar.

RESULTADOS

Los resultados de los puertollanenses fueron los siguientes: Alcázar de san Juan 4 – Puertollano 1; Puertollano 4 – Ciudad Real 4; Tomelloso 4 – Puertollano 6 y Valdepeñas 3 – Puertollano 3.

La clasificación final quedó encabezada por Valdepeñas (10 puntos), seguida de Alcázar de San Juan (6), Puertollano (5), Tomelloso (4) y Ciudad Real (5).

Cabe señalar que los puertollanenses han ido creciendo en juego partido a partido, llegando en el último a plantar cara al de Valdepeñas, más experimentado, siendo el único al que los campeones no han podido derrotar. Junto con la componente competitiva, los representantes de la ciudad industrial aseguran haberse divertido bastante y que la experiencia ha resultado tan positiva que están dispuestos a repetir en futuras ediciones a las que, eso sí, intentarán presentarse con mayor preparación.

En esta ocasión, apunta Fernando Muñoz, "nos enteramos sólo con una semana de antelación y hemos tenido que buscar los jugadores con mucha celeridad y acudir con poco entrenamiento". También explica que de los cinco equipos participantes, sólo Valdepeñas entrena con regularidad esta disciplina lo cual quedó de manifiesto al ser el vencedor final.

"Aunque el resto de conjuntos se han constituido especialmente para esta ocasión, creo que ninguno ha desentonado y que, con un poco de práctica, podría llegar a realizarse una competición a nivel provincial bastante interesante y competida, si bien existe el handicap importante de la falta de instalaciones adecuadas (sobre todo en invierno ya que, salvo en Valdepeñas, no existen piscinas cubiertas con la profundidad necesaria en todo el vaso)", explica Muñoz.

Este campeonato ha sido un primer paso y es posible que en un futuro, esperan que no muy lejano, se llegue a crear una liga provincial. De ser así y dado que ha sido una experiencia satisfactoria, los puertollanenses intentarán participar al mejor nivel posible.

FÚTBOL

El Villamayor comenzará en 1ª Autonómica ante la AD Motillana

LA TRIBUNA
Puertollano

El Villamayor Club de Fútbol comenzará su aventura en Primera División Autonómica el próximo día 1 de septiembre frente a la Asociación Deportiva Motillana. Será en casa y, por delante, una temporada complicada, con partidos ante 19 rivales y, en algunos casos, con desplazamientos bastante lejanos.

Y es que la Federación de Fútbol de Castilla-La Mancha ha dado a conocer esta semana el calendario del Grupo I de Primera División Autonómica. Los equipos que tomarán parte en la nueva temporada en dicha categoría son los siguientes: C. F. Mota Del Cuervo; C. D. U. Criptanense; U. D. Santa Cruz; C.F. La Solana; Atl. Pedro Muñoz; C. D. Piedrabuena; E. F. U. D. Albacer; C. D. Quintanar; La Gineta C. F.; Villamayor C. F.; C. D. Pedroñeras; Atlético Jareño; A. D. Motillana; C. F. Manchego Provencio; C.D. Miguelturreño; Manchego C. F. Ciudad Real; C. D. Bolañego; Atlético Teresiano; U. D. Villamalea; Daimiel C. F.

La participación del conjunto de Villamayor es posible gracias, primero, a resultar campeón de su grupo en la pasada temporada en Segunda División Autonómica y, sengudo lugar, a la apuesta de la directiva por afrontar una campaña que, se sabe, no será muy fácil. El objetivo, especialmente para este año, pasaría por la permanencia.

GRUPO II

Respecto al Grupo II de Primera Autonómica, ha quedado integrado por otros veinte equipos, también de diferentes puntos de la región: Mora C. F.; C. D. Sonseca; C. D. Asland; C. D. Cobeja; U. B. Conquense; Talavera C. F.; C. D. Tarancon; U. D. Talavera; Sporting Cabanillas; C. D. Marchamalo; C. D. Azuqueca; C. D. Torrejon Del Rey; Atlético Consuegra; C. D. Madridejos; C. D. Visel Villacañas; C. D. Urda; C. D. Puebla; C. D. Orgaceño; C. D. Illescas; C. D. Fuensalida.

NATACION

Cabañero, Tamaral y Muñoz piensan ya en el Europeo de 2003

LA TRIBUNA
Puertollano

Los nadadores puertollanenses María Luisa Cabañero, Francisco Tamaral y Fernando Muñoz, que tenían previsto participar durante este verano en algunas travesías de larga distancia y en diferentes campeonatos de España, finalmente no podrán ver cubiertos sus objetivos.

Salvo novedad de última hora y por distintas causas, como por ejemplo la suspensión de algunas pruebas, o la imposibilidad de compaginar su participación con el trabajo, etcétera, no podrán concurrir a ninguna.

OBJETIVO

En cualquier caso, según han informado fuentes de este grupo de nadadores de categoría máster, no tienen intención de dejar de entrenar en estos y en los próximos meses, debido a que "ya hemos puesto el punto de mira, para el año que viene, en el Campeonato de Europa que se celebrará en Francia durante el mes de agosto".

Finalmente, se espera que para esta cita no tengan problemas y puedan acudir.

M.C.D.2022

Colección Planeta

Consigue con

La Tribuna
DIARIO INDEPENDIENTE de Ciudad Real

8 grandes novelas a un precio excepcional

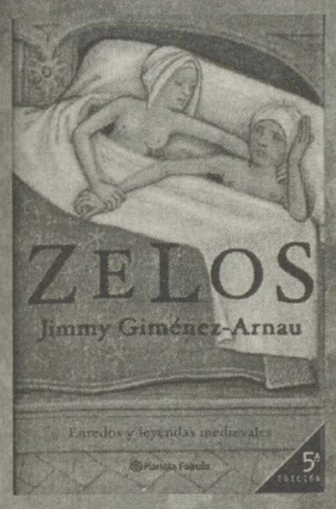

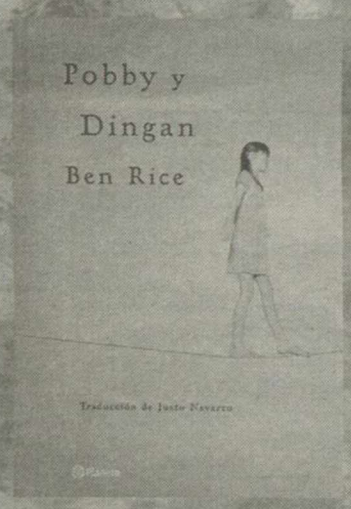

Próxima entrega, domingo 11 de agosto

EL PECADO ORIGINAL

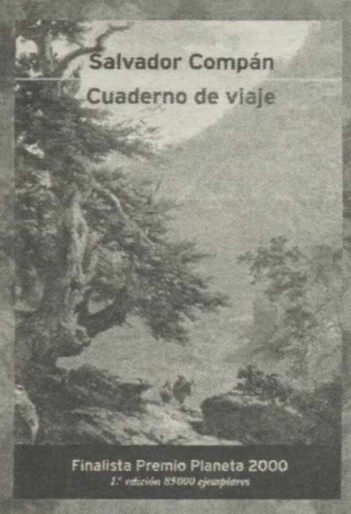

Por tan sólo 0,75 € más

¿Cual es esa fruta del bien y del mal -el pecado original- que permitió un salto decisivo en la inteligencia humana?

CUPON-RESERVA COLECCION PLANETA

Los suscriptores de LA TRIBUNA que deseen disponer de esta magnífica promoción, por sólo 5 euros., deben enviar debidamente cumplimentado este Bono de Reserva a nuestras oficinas

Nombre y apellidos: .....

..... *Código de cliente:* .....

Dirección: .....

Población: .....

Provincia: .....

Telf.: .....

M.C.D.2022

TOROS/FERIA DE LA BLANCA JOSÉ IGNACIO RAMOS Y "EL FANDI" OBTUVIERON UN TROFEO

Ferrera se doctora en Vitoria

VITORIA

TOROS
Se lidiaron seis toros de Castillejo de Huebra, que cumplieron excepto el £ltimo, manso. El primero y el tercero regulares, el resto, nobles y con casta.

MATADORES
Juan Ignacio Ramos • Palmas y una oreja
Antonio Ferrera • Una oreja y una oreja.
David Fandilla, "El Fandi" • Palmas tras peticí¢n de oreja y una oreja.

INCIDENCIAS
La plaza registró media entrada en tarde nubosa

"El Fandi" coloca un par de banderillas durante la corrida de ayer en el coso vitoriano Miguel Aguilar EFE

BARQUERITO (COLPISA)
Vitoria

Sin demasiadas cosas dentro, generosamente librado con cuatro orejas de premio, fue festejo larguísimo. Y a veces lo pareció. El tercio de varas resultó en casi todos los casos mero trámite. Sólo el cuarto de la tarde, el de menos kilos y mejores hechuras de la corrida, apretó con fijeza en puyazo único. Dos cobró nada más que el sexto, que hizo escandalosa aparición de manso resabiado: olisqueó en la puerta de toriles y en las rayas de cal, huyó asustado entre los toreros que intentaron buscarlo.

Los tres primeros se habrían podido lidiar y matar sin pasar por el peto ni de visita. Uno de esos tres, el que rompió plaza, con el hierro de Andrés Ramos, fue un destrazado cinqueño, de castaño lombardo, altón y sacudido, acabestrado pero sin cara, manso descelado y distraído.

La corrida de los banderilleros sólo arrancó cuando Ramos cedió protocolariamente palos a Ferrera y "El Fandi" en ese toro. Ferrera sacó los brazos como pudo, El Fandi atacó para llegar al balcón y Ramos cuarteó a cabeza pasada. No fue arranque brillante. Aunque luego hubo pares de mérito y detalles de interés, fue corrida espesa y fría.

LO MÁS DIFÍCIL
Las cosas más difíciles las hizo El Fandi, pero esta vez no se rompió el ambiente con él. Ni siquiera cuando tomó la muy arriesgada decisión de irse a buscar al manso sexto en la puerta de chiqueros y cuando, tras múltiples huidas del toro, resolvió la situación con lances muy poderosos que fijaron al toro obligándole mucho. La media de remate fue soberbia. Que eso apenas tuviera eco resultó sorprendente.

Ni contó tampoco su entrega con el capote, en el saludo a la verónica, galleando de frente por detrás y en un quite por zapopinas. Ni el par al violín con que cerró el tercero de los tercios compartidos. A ese toro lo mató El Fandi de media arriba, pero no hubo petición mayoritaria. Como faena, fue la mejor pensada y armada de la tarde. Lo fulminante de la estocada con que tumbó al sexto sin puntilla sí provocó petición suficiente como para no ser el único de la terna que se fuera de Vitoria son el premio de una oreja.

Quien más y mejor llegó a la gente fue Antonio Ferrera. Sus alardes en los pares de banderillas al salto se tomaran por con acontecimiento, no se tuvo en cuenta que a sus dos toros los matara de espadazos muy caídos y se vibró con sus dos peleas.

Por último, José Ignacio Ramos anduvo menos motivado e inspirado que otras veces en su plaza y en su feria.

El Cordobés, Víctor Puerto y Ortega Cano estarán en Tomelloso

UNO DEL TENDIDO
Tomelloso

Los matadores Ortega Cano, Manuel Díaz, "El Cordobés" y Víctor Puerto, actuarán en Tomelloso, el 26 de agosto, dentro de la programación taurina de la Feria y Fiestas de esta población.

Un día después, se celebrará una corrida de rejones con la aprticipación de Leonardo Hernández, Sergio Galán y Álvaro Montes, mientras que el día 25 de agosto, tendrá lugar una novillada con la presencia de Curro Luna y Javier Bernal, que disputarán el trofeo "Uvas de Oro de Tomelloso", dedicado a la promoción de jóvenes novilleros.

TOROS CIUDADREALEÑOS
En la corrida de toros se lidiarán reses de la ganadería de Teofilo Segura, de Navas de San Juan (Ciudad Real), en la de rejoneo serán de la ganadería de los Herededros de Luis Frías, de Villamayor de Santiago (Ciudad Real) y, por último, en la novillada serán de los Hermanos Víctor Romero, de Fernancaballero (Ciudad Real).

Ortega Cano (I), Puerto (c) y El Cordobés salen a hombros Rueda Villaverde

BREVES

SOTO DEL REAL

Uceda corta la única oreja en una tarde deslucida

El diestro José Ignacio Uceda Leal cortó la única oreja en la corrida celebrada ayer en Soto del Real (Madrid), un festejo deslucido por culpa del ganado. Se lidiaron toros de "Sepúlveda", descastados y muy deslucidos. Primero y segundo, con peligro. José Ignacio Uceda Leal, una oreja y ovación. Diego Urdiales, ovación y ovación. Jesús Millán, ovación y ovación. La plaza registró media entrada.

PREMIOS "TENDIDO 12"

"Finito de Córdoba" recibe un galardón en Huelva

El matador Juan Serrano "Finito de Córdoba" fue proclamado triunfador de las pasadas fiestas por la Peña Cultural Taurina "Tendido 12", que también galardonó a los subalternos Antonio José Giménez "El Lili" de la cuadrilla de "Morante de la Puebla", como autor del mejor par de banderillas y al picador Antonio Núñez "Alventus", de la cuadrilla de Padilla, como autor del mejor puyazo.

ÁVILA

Robleño y Corpas triunfan en la plaza de La Adraja

Los diestros Fernando Robleño y Francisco Javier Corpas cortaron una oreja cada uno en la corrida celebrada ayer en La Adrada (Ávila). Se lidiaron tres toros de Martín Peñato y otros tantos de Belén y Blanca Ortega, deslucidos. El último de los diestros, Mariano Jiménez, tuvo palmas y silencio.

JUAN CARLOS CUBAS

Un novillero peruano lidiará en nuestro país

El novillero peruano Juan Carlos Cubas, que ha estado once meses en la Academia Taurina de Pastejé, en México, se prepara para viajar el próximo miércoles a España, donde tiene firmadas seis novilladas antes de presentarse con caballos en una novillada de la Feria Taurina del Señor de los Milagros de Lima. Cubas cumplió el mes pasado 16 años, la edad reglamentaria para poder torear en España, y su apoderado ha considerado conveniente hacerle torear en las plazas españolas.

M.C.D.2022

BOLSA DE TRABAJO

TRABAJO EN : Inglaterra ,Alemania, Francia, Frabricas, empaquetadoy Hoteles, 18-50 años. Posibilidad 300.000 Mensuales. Gestiona y garantiza practivox. Centro autorizado.914293000

VENDIMIADORA BRAUD 2720.Se vende , Garantizada, Perfecto estado. Buen precio. Enrique Segura, Villanueva de Gallego.(Zaragoza). Tlf:976185020.Horario oficina.

SELECCIONAMOS APRENDIZ AUX.ADMTVO EN FORMACION PARA MIGUELTURRA. Para empresa del Polígono Industrial :Solicitar entrevista en horario de oficina al nº 926274108 o enviar curriculum vitae al Apdo.de Correos nº 53 de Ciudad Real . Referencia: Apendiz Aux.Administrativo.

OPORTUNIDAD ÚNICA NEGOCIO

Se traspasa agencia viajes con sistema Amadeus , venta inmediata ,Renfe, Aéreos, etc.En el centro de Ciudad Real.

Con ventas en el año 2001 de 100 millones de pts, puesta a punto para apertura.Tlf:660/410044

EMPRESA DE AMBITO NACIONAL Necesita encofradores 1ª y 2ª . Tlfn: 967521569-639101741

SE NECESITA CAMARERO/A

BAR RESTAURANTE EL PINO
en Moral de Calatrava
Tels.: 926 31 92 13 - 615 59 72 50

SE NECESITA

COMERCIAL

Para concesionario de automóviles, ambos sexos con experiencia en el sector y carnet de conducir.
Interesados llamar al telf.: 619 391 580

BOLSA DE SERVICIOS

HIPOTECAS
ATRASADAS O VENCIDAS
EMBARGOS
Y EJECUTIVOS
AGRUPACIÓN DE
CRÉDITOS
CANCELACIÓN DE
SUBASTAS
SOLUCIÓN VÍA
BANCO AÚN CON RAI-ASNEF SIN DESEMBOLSO PREVIO A LA SOLUCIÓN
CONSÚLTENOS FINANCIEROS DE CIUDAD REAL
TNO.- 660 39 24 40
926 21 75 31
626 47 74 94

Regalo Camada de Cachorros. Se regalan RHODESIAN RIGDEBACK. Interesados llamar al telf:639/50-30-34 Preguntar por Elena.

SE ALQUILA PISO En Torrevieja, cerca de la playa, con piscina, ascensor, lavadora, etc. (Nuevo)Meses septiembre por semanas o quincenas. Tfno: 91 46 51 238 móvil: 654 95 02 44

COMPRO PALOMAS
Para el tiro a Pichón
Tfno
629 67 13 31
Sr. Alabau

Academia MINERVA
C/ LIRIO Nº18
PLAZA INMACULADA CONCEPCIÓN
tels: 926-231883
658-784770
CLASES DE APOYO
VERANO 2002
ESO-BACHILLERATO
SELECTIVIDAD
MATEMÁTICAS I y II
FÍSICA-QUÍMICA
LENGUA-INGLÉS
DIBUJO TÉCNICO
FACULTADES
INDUSTRIALES
QUÍMICAS I.T.A.
INFORMÁTICA
EMPRESARIALES
HORARIO DE SECRETARÍA
MAÑANAS
de 10 a 14 h.
TARDES
de 16'30 a 20'30 h.
GRUPOS REDUCIDOS
PLAZAS LIMITADAS

Infórmate hoy mismo en:
FECNAS
ACADEMIA DE ESTUDIOS UNIVERSITARIOS
C/ Carmen, 8 - Tlf.: 926 23 24 27 - CIUDAD REAL -

Junta de Comunidades de Castilla-La Mancha
Consejería de Industria y Trabajo
Cofinanciado por:
Fondo Social Europeo

CURSO GRATUITO

Cálculo y Diseño de Instalaciones, Mediciones y Presupuestos en obras

UTILIZACIÓN DE HERRAMIENTAS INFORMÁTICAS
85 Horas
I PLAZAS LIMITADAS !
HORARIOS COMPATIBLES CON LA JORNADA LABORAL
¡ Para trabajadores en activo !
Plazo de inscripción: hasta el 14 de agosto
COMIENZO 3 DE SEPTIEMBRE

HIPOTECAS
Si quiere abaratar su hipoteca actual o hacer una nueva, agrupar deudas, cancelar embargos o subastas.
Consulte con:
FICASA S.L.
Agente financiero bancario.
Tfno 926 21 75 31
626 477 494
619 406 144
CIUDAD REAL

REFUGIADOS
Afganos
Necesitan ayuda urgente
Banco Central Hispano: 0049 - 0001 - 51 - 2710070009
Banco Santander: 0049 - 6127 - 12 - 2810216509
Banesto: 0030 - 1001 - 39 - 0851300273
Banco Bilbao Vizcaya Argentaria: 0182 - 5906 - 89 - 0010001000
La Caixa: 2100 - 3317 - 13 - 2200095391
ACNUR UNHCR
ASOCIACIÓN ESPAÑA ACNUR
Información: 902 218 218
www.eacnur.org

LA 1ª RED NACIONAL DE FRANQUICIAS INMOBILIARIAS
SELECCIONA FRANQUICIADOS
Asesoramiento continuo
Menos de 28.000 € de inversión
Recuperación del capital entre 6 y 12 meses
Tlf. 925 22 51 56
619 05 14 91
MC AG. INMOBILIARIA
dtlamancha@mcinmobiliaria.com

M.C.D.2022

BOLSA INMOBILIARIA

CALLE CIRUELA
36.500 euros,
Facilidades
926 25 67 33

NUEVO
42.000 euros, cochera
y trastero
Facilidades
926 220 04 58

PISO CIUDAD REAL
CENTRO
56.000 euros, lujo,
Facilidades
926 25 67 33

DUPLEX-ÁTICO
¡¡Chollazo 58.000 euros
Facilidades
926 20 04 58

¡NO SIGA PAGANDO ALQUILER! Financiación sin entrada, cuotas a su medida.¡¡Llámenos le informaremos sin ningún compromiso.- 926 25 67 29/926 20 04 58

¡UNIFAMILIAR CHOLLÍSIMO!!Campera Patio,Delantero y Trastero, Cochera y Jardín¡55.000,e, grandes facicidades 926256729

¡CHALET SUPER CHOLLO!¡ 37.000 e, Árboles frutales , piscina, piscina , cuotas a medida. 926200458

¡ OCASSION UNICA! 42.000 euros, 3 Habitaciones, cochera, y trastero,grandes facilidades, 926256729

¡¡PISO UNIVERSIDAD NUEVO!!! 3Habitaciones, Amueblado,y facilidades, 926256733

SE ALQUILA. Piso Universidad, 300euros, piscina,fantástico,facilidades, 926200458

SIN ENTRADA. ¡32.000euros,Calefación, amplios dormitorios, facilidades, 926200458

APARTAMENTO NUEVO ¡¡¡57.697e!! Amueblado, Facilidades ,926256729

URGE VENDER, Céntrico, Excelente, 4 Dormitorios, 105M, Reformado, ¡Chollo! 58.000e,damos facilidades, 926200458

POR HERENCIA VENDO PISO, 3 Dormitorios Reformadísimo.¡¡54.000euros926567333

¡UNIFAMILIARES!
Nueva construcción. 87146,75 e
4 dormitorios, 2 baños, jardín,
cochera.
Proponga forma de pago
Tfno.- 926 21 90 85

¡DÚPLEX!
Nuevo, 4 dormitorios, 3 baños,
parquet, jardín 115 m2, piscina,
cochera y trastero,
hidromasaje, hilo musical,
Máximas facilidades
Tfno.- 926 21 90 85

SEMICENTRO
51086.02e, 3 dormitorios, baño,
amplia cocina, exterior,
sin entrada
Tfno.- 926 21 65 64

MIGUEL TURRA
Piso de Nueva Construcción, centro
de Miguel turra, desde 54.000 euros
Excelente Calidad

CASA
60101,21e, salón amplísimo,
3 dormitorios, baño y cocina
amueblados
Máximas facilidades
Tfno.- 926 21 65 64

UNIVERSIDAD
49282,99 e, 3 dormitorios,
exterior, terraza, cocina
amueblada
Financiamos
Tfno: 926 21 90 85

URGE VENTA
3 Dormitorios, calefacción,
ascensor, vistas muy bonitas,
luminoso, cocina amueblada
Sin Entrada
Tfno.- 926 21 65 64

OCASIÓN
54091.09 e, nuevo,
4 habitaciones
luminoso, calefacción
Financiación garantizada
Tfno: 926 21 90 85

¡¡URGE!!
926252110
330 Euros/mes
3 Habitaciones,
Calefacción,
muy luminoso
totalmente amueblado
tlfn:926252110

¡¡A ESTRENAR!!
926250745
19.834 e
(3.300.000 ptas)
3 Dormit., Cocina
amueblada,
dentro de Ronda,
Mínima
Entrada

¡¡A ESTRENAR!!
926250745
90152 euros
2 Dormitorios, Exterior
Calidades inmejorables
Calefacción y Ascensor
¡Mínima Entrada e

UNIVERSIDAD
926252110
84150 Euros
3 Dormitorios ,
Calefacción,
Ascensor, Luminoso,
¡Financiación!
100%
tlfn:926252110

¡CHOLLO,!!
926252110
54091 Euros!!
3 Dormitorios,
Exterior,
Calefacción,
Terrraza,Zonas
Verdes
¡ Con Financiación
Tlfn:620216057

¡CASA CENTRICA
926250745
90152 Euros
4 Habitaciones,Exterior,
Calefación,Bien
comunicada
¡Máximas
facillidades!
Tlfn:926252110

OPORTUNIDADAD
926252110
(84142 Euros
3 Habitaciones, exterior,
excelente vistas,
parklet de roble,
calefacción,
ascensor, a estrenar,
¡Proponga forma de Pago!
Tlfn:926252110

GESTION
926250745
¡Gestionamos todo
tipo de préstamos,
consulte con nuestros
expertos

BOLSA INMOBILIARIA

CALLE CIRUELA¡¡36.500!!, eurosFacilidades,926256733

NUEVO, 42.000e, Cochera y Trastero, Facilidades,926200458

¡PISO CIUDAD REAL CENTRO! 56.000e,105M 926256733

DÚPLEX-- ÁTICO, Chollazo 58.000e!! Facilidades 926200458

- **Viviendas Unifamiliares**
  Con cocina campera y 2 plazas de garaje
- **Viviendas Unifamiliares**
  Con plaza de garaje
- **Viviendas de Protección Oficial**
- **Venta de Parcelas Urbanas y Rústicas, Residenciales e Industriales**

RESIDENCIAL El Plantío
Carretera de Miguelturra

URBAJA
PROMOCIONES Y CONSTRUCCIONES

c/. Juan II, 7 - 3.ª Planta - 13001 CIUDAD REAL
Tel. 926 211 401 - Fax 926 273 515
e.mail: urbajasl@meyca.es
www.urbaja.com

¡¡¡Calidades y Precios excepcionales!!!

M.C.D.2022

DOCUMENTAL

Documentos TV en el "Hollywood de las Vanidades"

COLPISA
Madrid

Bajo el título de 'Hollywood de las vanidades', la serie informativa 'Documentos TV' reemite este miércoles (23,30 horas) un documental de la BBC sobre la obsesión por la belleza en el que muestra cómo las estrellas de Hollywood recurren a la cirugía estética para mejorar su aspecto.

A lo largo de 55 minutos, el documental expone por qué casi toda la belleza eterna que exhibe la meca del cine es obra de los mejores cirujanos plásticos. Desde hace más de 50 años, los artistas hollywoodienses acuden al bisturí para poder competir en el duro mercado de la fama.

Durante la época dorada, la lista de estrellas que pasó por el quirófano fue muy extensa. Marylin Monroe se agrandó la barbilla, a Clark Gable le arreglaron los dientes y las orejas, Dean Martín pidió que le alargaran la nariz, a Rita Hayworth le prolongaron la frente mientras Gary Cooper se hizo un 'litfing' facial a los 56 años. En tiempos más cercanos se exponen los casos de Faye Dunaway, Demi Moore, Michael Douglas y Silvestre Stallone.

En el programa intervienen Maria Cooper, hija de Gary Cooper; Pilar Wayne y Carrie Fischer y Susan Miller, que se somete ante las cámaras a un estiramiento facial que le costó 27.000 euros.

TERESA RABAL SEGÚN LA PRESENTADORA NO HAY DIFERENCIA TEMÁTICA

Los niños ven lo mismo que los adultos

TVE-1 transmite el Festival Internacional 'Veo Veo'

COLPISA
Madrid

Dieciocho niños de diferentes nacionalidades con aptitudes para la música, la danza y las artes escénicas compiten por tres becas en la quinta edición de los Premios Veo Veo Internacional, certamen convocado por la Fundación Teresa Rabal que este miércoles transmite TVE-1 desde la localidad alicantina de Altea.

Teresa Rabal, conductora y directora del programa, lleva más de ocho años al frente de esta fundación inscrita en el Ministerio de Cultura que apuesta por el desarrollo artístico y la formación integral de la infancia. Los premios consisten en tres becas de formación dotadas de 9.000 euros la primera; 4.500 euros la segunda y 1.800 euros la tercera.

"Este trabajo me compensa lo suficiente como para haber dejado aparcada mi actividad artística. Es duro pero tengo una recompensa moral cuando veo que los chicos empiezan a trabajar profesionalmente y siento que he puesto mi granito de arena", comenta Teresa Rabal acerca de esta labor. La artista, hija del insigne actor desaparecido hace un año, se especializó en el mundo infantil en un momento en que en el cine español ofrecía títulos de escaso interés, según recuerda, y nunca se arrepintió de aquella decisión.

Empezó con el espectáculo 'Una cigarra llamada Teresa' y posteriormente presentó un programa infantil en Antena 3 'La guardería'. "Me gustó tanto que no salí mas de ahí. Llegó un momento en que pensé que debía dedicarme a la infancia de otra forma, más volcada, para devolverles a los niños todo ese cariño que me habían dado a lo largo de tantos años", comenta.

La Fundación, que está presidida por su madre, Asunción Balaguer, y cuenta con el ex banquero Alfonso Escámez como presidente de honor, ha otorgado ya 2.500 becas. Cada año se realizan diferentes festivales, a escala autonómica, y este certamen internacional en el que se involucra la televisión del Estado. Teresa Rabal agrega que le gustaría hacer teatro, "pero no tengo tiempo, es imposible porque con los premios trabajo los 365 días del año ya que al margen del festival hay que gestionar las becas", asegura.

La Fundación lleva ocho años convocando el programa

ACUERDO PARA LAS PANTALLAS DE RETROPROYECCIÓN Y PLASMA DEL AEROPUERTO DE MADRID

Barajas tendrá contenidos y publicidad de Telecinco

COLPISA
Madrid

Telecinco ha alcanzado un acuerdo con Dragados, a través de la empresa filial TV Trans, para suministrar contenidos y gestionar la publicidad de las pantallas de retroproyección y plasma de situadas en el aeropuerto de Barajas.

El Grupo Dragados es concesionario de la explotación publicitaria de 18 aeropuertos de España -entre ellos el de Madrid-Barajas- así como de las estaciones y trenes de la red de Renfe y del Metro de Madrid.

TV Trans, empresa perteneciente al Grupo Dragados, explota los medios audiovisuales del metro de Madrid y Barcelona donde ofrece un servicio de entretenimiento e información con microprograms y diversos contenidosa los usuarios de transporte público.

La cadena privada llegó a un acuerdo con Dragados

SUBE

'CSI'

Telecinco ha acertado al adquirir esta serie americana para su noche de los lunes. No va a arrastrar grandes masas, pero sus espectadores –en torno a dos millones y medio- son ya fieles a prueba de decepción. Ahora se trata de que aguante el tirón.

SUBE

'Garci'

Para mantener vivas las viejas costumbres, la mejor película de la jornada del lunes fue la de Garci en La 2: 'Vivir', del enorme maestro Akira Kurosawa, que aquí abandona el escenario del Japón feudal para contar un hondo drama humano. Caviar.

BAJA

'Cerca de ti'

Es lamentable que lo mejor que se les ha ocurrido en TVE para solazarnos las tardes de verano haya sido este magacín que presenta Óscar Martínez, igual a otros progrmas del estilo, yque no aporta absolutamente nada. Tampoco audiencia.

BAJA

'Belen Esteban'

Hay personajes que deberían ser expulsados de la pantalla. La ex de Jesulín se ha subido a la chepa de los espectadores a cuenta del famoseo y ahora va por el mundo pontificando sobre lo divino y lo humano como una intelectual progresista. Qué pena.

CRÍTICA DE TV

JOSÉ JAVIER ESPARZA

"Ramón"

Hará más de diez años que Ramón García se dio a conocer en TVE. Si no me falla la memoria, fue presentando 'No te rías, que es peor', aquel abominable concurso de chistes que la Primera atizaba a sus espectadores a la hora de comer y antes del Telediario del mediodía, como para desengrasar. No sé si alguien pudo predecir entonces que Ramón terminaría convirtiéndose en el famoso Ramón, el imprescindible Ramón –¿cuántas Nochevieja ha cantado?- e incluso, si nos atenemos a su veteranía, el venerable Ramón, porque pocos comunicadores han aguantado tantos años seguidos en pantalla. Del purgatorio de 'No te rías, que es peor' le sacó 'Qué apostamos', con Ana Obregón, y luego las sucesivas fórmulas del 'Grand Prix'. Es verdad que, por el camino, hubo algún resbalón, pero ahí tenemos en pantalla ahora mismo, estas noches, la enésima edición del 'Grand Prix del verano', con Villarriba y Villabajo escenificando de forma incruenta la singular manera que los españoles tienen de entender la convivencia, todo ello una atmósfera simpática y festiva, "para toda la familia", que a juzgar por las cifras de audiencia sigue siendo una de las ocupaciones preferidas por nuestros compatriotas para solazar el hastío estival.

Este año ha habido cambios en 'Grand prix del verano', y ahí está el cuerpo atlético y casi mecánico de Oihana Etxeberría para certificarlos, pero lo esencial sigue siendo lo de siempre: dos pueblos, dos alcaldes, dos famosos (uno para cada pueblo) y pruebas de verbena popular para llevarse al agua –nunca mejor dicho, visto lo empapados que terminan algunos concursantes- el gato del premio final. Entre las nuevas atracciones tenemos la cucaña más grande de Europa, y si no es la más grande del mundo será porque los chinos, que son muy suyos, han inventado algo aún mayor. En agosto, toda España se cuelga de esa cucaña y se deja entretener por Ramón García, que es, a fecha de hoy y desde hace diez años, el tipo más simpático del país, sin que puedan hacerle sombra los Vázquez ni los Caparrós. Con el ingenio que se emplea en una fiesta adolescente –ni un gramo más- y la simpatía de Ramón, TVE viene apañándoselas para prolongar durante años el programa más efectivo del verano. Será banal, será infantil o será simplón, que de todo eso lo han tildado, pero a mí la resistencia de Ramón me admira. Este señor ha nacido para esto.

M.C.D.2022

ANTENA 3 13.50H

"El Diario de Patricia"

¿Porqué no funciona lo nuestro? Los invitados hablarán de sus relaciones

LA 2 14.55 h.

La cocina de Karlos...

En su cita con los fogones, Karlos Arguiñano enseñará a preparar 'rodaballo al azafrán'

ANTENA 3 22.00 h.

A medias

Dolores se separa de su marido siguiendo el consejo de Gloria, quien le dice a Andrés que no soporta a su madre

TVE 1

EL DÍA

6.00 Canal 24 horas
Informativo. (43775842)
10.00 Nano
Serie. (5497674)
11.15 Cuando seas mía
Serie. (7549465)
12.00 Cine
✻✻ 'Amor bajo cero'. 1960. 82'.
Con motivo de la celebración de una prueba internacional de esquí en La Molina, llegan a Barcelona numerosos participantes. Todos traban mucha amistad, pero especialmente Nuria y Ramón. Ella le conoce a bordo de un yate de lujo en el puerto, que le hace creer que tiene una posición distinta a la que tiene realmente. Ocic: Todos. (315823)
14.00 Informativo territorial (1216)
14.30 Corazón de verano
Programa presentado por Anne Igartiburu sobre la actualidad del corazón. (3007)
15.00 Telediario 1
Informativo presentado por Letizia Ortiz e Igor Gómez (deportes). (39020)
16.00 El tiempo (40262)
16.05 Secreto de amor (6541736)
17.00 El manantial
Serie. (67533)
17.50 Cerca de ti
Programa magacín presentado por Óscar Martínez. (7822587)
18.50 El rival más débil
Con Nuria González. (7624281)
20.00 Gente

LA NOCHE

Crónica de sucesos y de actualidad social presentada por Pepa Bueno y Sonia Ferrer. (6945)
21.00 Telediario 2
Informativo presentado por Jenaro Castro y Rosana Romero (deportes). (39281)
21.55 El tiempo (6470674)
22.00 Veo, Veo Internacional
Desde Altea (Alicante), V Edición de los Premios Veo, Veo Internacional. Presentado por Teresa Rabal, 18 niños, especialmente dotados para la música, la danza y las artes escénicas, competirán por obtener 3 becas de estudio. También actuarán como artistas invitados Agüita Salá, Pan Tostaíto, Amaral, Melody, Tess y Los Caños. (90876991)
1.30 Telediario 3
Informativo presentado por Diana Arias. (1028205)
2.00 La red
'Hacia el norte por el noroeste'.
Al morir el profesor Wyland y sin pruebas que demuestren la veracidad de su historia, Ángela decide viajar a Chicago, para buscar a su padre, antiguo colaborador del proyecto 'Cañón de Cobre'. Al llegar, es detenida en el aeropuerto. Ocic: Todos. (3472021)

TVE 2

6.00 Teledeporte (6837571)
7.30 Los osos del bambú (2653194)
7.50 Spiderman y sus increíbles amigos (7603668)
8.15 TPH Club
-8.15 Aventuras en pañales. (3781842)
-8.40 Cásper. (1509804)
-9.05 El nuevo show de Popeye. (1405200)
9.30 Atletismo
Segunda jornada del Campeonato de Europa de pista al aire libre, con especial atención a la final femenina de 20 km marcha. (4155769)
12.00 Los vigilantes de la playa (63484)
13.00 TPH Club
-13.00 Cro. (5842)
-13.30 La pajarería de Transylvania. (8129)
-14.00 Momias. (9858)
14.30 Sharky y George. (83991)
14.55 La cocina de Karlos Arguiñano
'Rodaballo al azafrán'. (9625397)
15.15 Saber y ganar (3180571)
15.45 Grandes documentales
'El genona humano'. (1826397)
16.50 El tejido de la vida
'Osos pardos. Reyes de la frontera salvaje'. (556649)
17.30 Atletismo
Desde el Estadio Olímpico de Munich, retransmisión de la segunda jornada del Campeonato de Europa de pista al aire libre. (44484281)
22.00 La 2. Noticias
Con Lorenzo Milá. (736)
22.30 El tiempo (27200)
22.35 Concurso Internacional de Piano 'Paloma O´Shea'
Desde Santander, retransmisión de la Gala de Clausura del XIV Concurso Internacional de Piano 'Paloma O´Shea'. (1631649)
23.45 Documentos TV
'Hollywood de las vanidades'. Programa presentado por Pedro Erquicia. (5991378)
0.45 Algo más que flamenco
Programa sobre el mundo del flamenco presentado por Sara Baras y Paco Sánchez. Contará con las actuaciones de María Vivó, Niña Pastori, Fernando Terremoto y La Macanita. (3424137)
1.45 Cine
✻✻ 'La familia Bean'. 1994. 95'.
Desde niña, Earlene se sintió fascinada por los Bean, la familia que vivía frente a su casa, quienes eran salvajes, carentes de respeto. El padre de Earlene la castigaba cada vez que la descubría observándoles. Beal parecía distinto al resto. Ya adolescente, Earlene escapó una noche lejos de su padre y tropezó con Beal. Ocic: Adultos. (6943205)
3.30 Euronews (2041205)

ANTENA 3

7.00 Oliver Twist
Serie. (29303)
7.20 Club Megatrix
Programa infantil presentado por Celia, Dani, Tito y Macarrón DJ. Incluye:
-Power Ranger.
-Punkie Brewster.
-Blossom.
-Wunschpunch.
-Cedric.
-Campeones.
-Monster Rancher.
-Spiderman.
-Bola Z. (52891939)
12.25 Sabrina (9598755)
12.50 Martial Law (9216842)
13.50 Nada es para siempre
Serie.
* De 13.55 a 14.25 horas, en desconexión para el País Vasco, informativo territorial presentado por Lourdes Maldonado. (9248397)
14.25 Los Simpson (9228533)
15.00 Antena 3 Noticias 1
Informativo presentado por Olga Viza y Manu Sánchez. (80736)
16.00 Sabor a verano
Magacín veraniego presentado por Yolanda Alzola y Antonio Hidalgo.
* Incluye un capítulo de 'Compañeros'. (84523804)
18.55 El Diario de Patricia
'¿Por qué no funciona lo nuestro? Talk show presentado por Silvia Ruiz. (4811113)
19.55 Pasapalabra
Programa concurso presentado por Silvia Jato. (4704571)
21.00 Antena 3 Noticias 2
Informativo presentado por Susanna Griso y Manu Sánchez. Incluye el sorteo del cupón de la ONCE. (72194)
22.00 A medias
Siguiendo los consejos de Gloria, Dolores decide separarse de su marido. Gloria se sincera con Andrés y le cuenta que no soporta a su madre, pero Dolores le ha cogido como amiga y quiere aprovechar todo el tiempo posible. Aparece Alfonso, el hermano pequeño de Andrés que es cura y vive en el Amazonas. (7252991)
0.10 Las caras del crimen
Programa presentado por Sonsoles Suárez, que incluye el reportaje 'La diversión envenenada', en el que se recogen los testimonios de familiares y amigos de los últimos fallecidos por consumo de éxtasis. (7987359)
1.00 South Park (2121021)
1.55 Antena 3 Noticias 3
Informativo presentado por Felicidad Peláez y Mariano Sancha. (36082934)
2.30 Pretender (7848250)
3.15 Televenta (8438137)
4.40 Sueños (5140779)

TELE 5

6.30 Acapulco Heat (10842)
7.30 Informativos Telecinco Matinal
Con Rafael Fernández. (1028262)
9.30 Pokémon
'Los combatientes hermanos Eeveee'. (5945)
10.00 Toon Disney
Incluye las series:
-'101 dálmatas'.
-'Pepper Ann'.
-'La banda del patio'. (405910)
11.30 Art Attack
Programa sobre el mundo de las manualidades presentado por Jordi Cruz. (2281)
12.00 Popstars
Resumen. (3910)
12.30 L.A. Heat
'El primo loco'. (27194)
13.30 Walker
'Sin sonido alguno'. (36842)
14.30 Informativos Telecinco 14.30
Informativo presentado por Maxim Huerta y Carme Chaparro.
* De 15.15 a 15.25 horas, en desconexión para el País Vasco, Informativos Telecinco País Vasco, presentado por Óscar Arnaiz. (10858)
15.30 Embrujadas
'El hombre lobo'.
Serie. (87552)
16.30 A tu lado
Programa presentado por Emma García. (23690910)
19.30 Cazatesoros
'Asuntos del corazón'. (6262)
20.30 Informativos Telecinco 20.30
Presentado por Marieta Frías y Agustín Hernández. Incluye la información meteorológica. (49378)
21.30 Popstars
Elia Galera presenta este espacio, que resume las actividades diarias realizadas por los concursantes dentro del denominado 'Taller de Música'. (3823)
22.00 Cine 5 y acción
✻✻ 'Miedo a volar'. 2000. 96'.
Un pasajero de un avión secuestrado, químico de profesión, intentará desactivar una bomba química que han colocado en el aparato los secuestradores. Éstos han asesinado al piloto y han amenazado al resto del pasaje con hacerles lo mismo. Ocic: Jóvenes. (7738282)
0.20 Cine
✻✻ 'Los peligros del amor'. 1995. 92'.
* Incluye Avance Informativo presentado por Sol Villanueva. (3736205)
2.20 Patrulla de asfalto
'A veces una vaga noción'. (8103682)
3.05 Infocomerciales (5825682)
5.00 La línea de la vida (5270576)
5.30 Infocomerciales
Espacio promocional. (2478953)

CANAL PLUS

7.55 Noticias. CNN+ (7518649)
8.20 Los 40 Principales (6815007)
9.15 Pim, Pam, Plus
-9.15 Fraggle Rock. (3986281)
-9.35 El guerrero samurai. (6110736)
10.00 Cine (cod.)
✻✻ 'Misión suicida'. 1999. 97'. (3614113)
11.38 Cine (cod.)
'Héroe sin patria'. 1997. 111'. (2227620)
13.30 Los 40 Principales
Espacio musical. (393991)
14.25 CNN+. Noticias
Informativo. (8366465)
14.30 Edición anterior
Teleserie. (32026)
15.30 Lo + Plus
Programa presentado por Ramón Arangüena, Ana García Siñeriz y Fernando Schwartz. (72620)
16.30 Cine (cod.)
'Gigoló'. 1997. 85'.
Un hombre ingenuo, cuando pierde su trabajo como limpiador en el Acuario de Los Ángeles, es contratado para limpiar el estanque de un lujoso complejo de apartamentos. Ocic: Todos. (31262)
17.56 Cine (cod.)
✻✻ 'El hijo de la evolución'. 2000. 87'. (7912945)
19.25 Documental
'National Geographic: Velocidad terminal'. (804823)
20.00 + Te vale (5668)
20.30 Buffy, cazavampiros
Serie. (30674)
21.30 Fútbol
'Torneo de Verano'. (18620)
23.30 Cine (cod.)
✻✻ 'Marea roja'. 1995. 110'. (9847277)
1.23 Cine (cod.)
'Rescate en Cuba'. 2000. 86'.
Un alto mando del ejército, a punto de lograr su retiro deseado, se topa con una inesperada misión: rescatar a una consejera del Presidente de los EEUU en asuntos latinoamericanos, capturada y encerrada en una prisión cubana, mientras se encontraba en una operación secreta. Ocic: Jóvenes. (5430137)
2.50 Cine (cod.)
'South Park'. 1999. 78'. (5764595)
4.09 Cine (cod.)
'Tierra de cañones'. 1999. 137'.
Eduard de Sicart es el primogénito de una familia aristocrática barcelonesa. Cuando ésta sale al exilio, se queda en

M.C.D.2022

ANTENA 3 23.15 h.

"Las caras del crimen"

El consumo de éxtasis, testimonios de familiares de los últimos jóvenes fallecidos

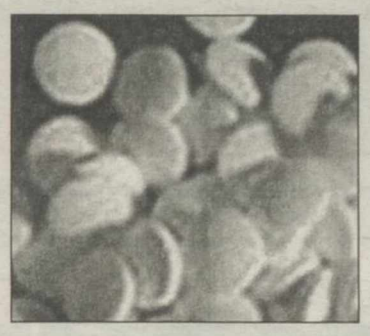

TVE 1 22.00h.

"Veo, veo"

En directo desde Altea, actuarán niños de todas las nacionalidades,en diversas modalidades, junto con Teresa Rabal

CMT 09.25h

"Conan, el bárbaro"

La serie de dibujos animados del conocido guerrero con cuyas aventuras todos disfrutamos

CANAL SATELITE

CINE

CINEMANÍA (10). 13.05 Primeras luces del alba (V.O.S.). 14.30 Nadine. 16.00 Libertad condicional. 18.00 Jennifer 8.

CINEMANÍA AZUL (11). 17.10 Su alteza el ladrón. 18.35 Los caraconos. 20.00 Algo que perder (SUB). 22.00 Ana y el rey (SUB).

CINEMANÍA ROJO (12). 20.30 The Paper (Detrás de la noticia) (SUB). 22.30 Wild Wild West (SUB). 0.15 La mirada de: Stanley Kubrick.

INFANTILES

DISNEY CHANNEL (20). 8.05 El pato Darwin. 8.30 La tropa Goofy. 8.51 Sonrisa de acero. 9.15 House of Mouse. 9.40 Patoaventuras. 10.05 Tarzán. 10.30 Cosas de Gemelas.

CARTOON (25). 16.50 Ed, Edd + Eddy. 17.15 Ángela Anaconda. 17.40 Los Terribles Gemelos Cramp. 18.05 La Máscara. 18.30 Scooby-Doo. 18.55 Hong Kong Fu. 19.20 Los autos locos.

DOCUMENTALES

DOCUMANÍA (30). 16.30 Los celtas: Los comienzos. 17.30 El jaguar, devorador de almas. 18.30 Tres colores, Cézanne.

DISCOVERY (32). 17.30 Tierras de leyendas. 18.00 Advertencia de tormenta. 19.00 Hora salvaje: Tiburones. 20.00 El planeta feroz. 21.00 Super-máquinas.

DEPORTES

SPORTMANÍA (8). 15.30 Liga Italiana. 17.15 Liga ACB. 19.15 NCAA. 21.00 Resumen circuito EEUU. 22.00 MLB. 0.15 AFL.

EUROSPORT (52). 16.45 LG Super Racing Weekend Magazine. 17.15 Cto. de Europa de Atletismo 2002. 22.45 Vela. 23.15 Golf: US PGA Tour: El Internacional de EE.UU. 0.30 Noticias: EurosportNews.

OTROS CANALES

CANAL FOX (17). 16.30 Buffy cazavampiros: Embrujada, preocupada y confusa. 17.15 Policías de Nueva York: Serge, the concierge. 18.00 Cinco en familia: Todo vale.

ESTILO (35). 20.10 Estar bien. 20.40 Documental: El mundo de Robert Crumb. 21.45 Misterios y escándalos. 22.05 Historias de Hollywood. 22.45 En primera persona.

40 TV (40). 10.00 Fórmula 40. 13.00 Vídeos de... 14.00 Rock-Ola. 15.00 Fanclub. 15.30 Fórmula 40. 19.30 Rock-Ola.

VIA DIGITAL

CINE

HALLMARK (44). 12.00 C - El secreto de Lady Audley (D). 14.00 C - Sola en la jungla de Neón (D). 16.00 C - La leyenda mágica (D): 1ª Parte.

SHOWTIME (47). 18.00 C - El siciliano (D). 20.25 C - Fargo (D). 22.00 C - Escóndete y tiembla (D).

CINE 600 (41). 13.30 C - El abominable hombre de la Costa del Sol. 14.55 C - Suspiros de España. 16.20 C - La ley de la frontera.

GRAN VÍA (31). 8.00 C - Un héroe muy discreto (D). 9.45 C - The Castle (D). 11.10 C - El portero. 12.35 C - Webmaster (V.M.).

CANAL HOLLYWOOD (42). 14.00 C - El tren de las 3:10. 16.00 C - La guerra de los bombones. 18.00 C - Tres fugitivos.

CINEMATK (45). 14.15 C - Sueños de juventud (D). 16.00 C - La verdadera historia de Jesse James (D). 17.35 DO - La mujer en el cine: Chus Gutiérrez.

CANAL 18 (48). 14.50 C - Héroes nacientes. 16.20 C - Nunca mires atrás. 17.45 C - Pueblo de locos.

INFANTILES

BUZZ (93). 20.35 N - Octavo clip: Creación virtual. 21.00 S - Jester: Te puedes acercar mucho a la joya sagrada jugando.

LOCOMOTION (94). 16.00 S - Bob & Margaret. 16.30 S - Dr. Katz. 17.00 S - Ranma 1/2.

DOCUMENTALES

ODISEA (82). 18.00 DO - Prisma: Saddam Hussein, retrato de un tirano (E). 19.00 DO - La naturaleza de la agresión. 20.00 DO - El planeta humano.

NATURA (83). 17.38 DO - Retorno al paraíso (D): El lago de las medusas. 18.04 DO - Wild

PELICULAS

MISIÓN SUICIDA *o*
10.00 Canal +

Whatever It Takes. Acción. Director: Brady MacKenzie. Intérpretes: Don 'The Dragon' Wilson y Andrew Dice Clay. Duración: 97 min. EE UU -1999.

Otra de esas horribles películas que suele hacer Don Wilson, que se hace llamar a sí mismo 'El Dragón', un karateca segundón y de nulo carisma, empeñado, como sus hermanos mayores Van Damme o Steven Seagal, en resolver todos sus problemas a patadas. El argumento, absurdo de principio a fin, muestra a dos detectives que trabajan encubiertos en una operación secreta, se introducen en el mundo del deporte profesional en los Estados Unidos y del culturismo en concreto, con el fin de descubrir qué se esconde tras el peligroso y extendido tráfico de esteroides. No pierda el tiempo en verla. Hay cosas más interesantes que hacer en la vida...

AMOR BAJO CERO *o*
12.00 TVE 1

Amor bajo cero. Comedia. Director: Ricardo Blasco. Intérpretes: Tony Leblanc y Conchita Velasco. Duración: 82 min. España. -1960.

Comedia turístico-sentimental cuya acción tiene lugar en la estación invernal de La Molina, escenario de un campeonato internacional de esquí. En este contexto irán cristalizando una serie de relaciones sentimentales entre los distintos participantes del evento deportivo. Varios componentes del equipo artístico de 'El día de los enamorados', entre ellos Concha Velasco y Tony Leblanc, una de las parejas protagonistas de aquella, vuelven a coincidir en esta comedia del ya olvidado Ricardo Blasco.

EL HIJO DE LA EVOLUCIÓN *o*
17.56 Canal +

Evolution´s Child. Drama. Director: Jeffrey Reiner. Intérpretes: Ken Olin, Taylor Nichols, Heidi Swedberg. Duración: 100 m. EE UU - 2000.

Una mujer inseminada con el semen de un troglodita es la protagonista de este disparatado subproducto televisivo, dirigido e interpretado con la indiferencia que merecía la empresa. Aun así, algunas situaciones pueden provocar la carcajada del telespectador poco exigente. Quienes busquen calidad pueden cambiar de canal.

DOS GRANUJAS EN EL OESTE *o*
18.30 ETB 2

Occhio alla penna. Western. Director: Michele Lupo. Intérpretes: Bud Spencer, Joe Burgner, Amidou, Piero Trombetta. Duración: 89 min. Italia. -1980.

Un 'western' que intenta combinar rasgos del filón 'Trinidad' (protagoniza Bud Spencer, y éso marca) con cierta ortofoxia del género en su acepción post-Sergio Leone (la música es de Ennio Morricone, y no por nada), partiendo de un guión escrito por uno de los colaboradores de éste, Sergio Donati. Mas, como era de esperar, el resultado es un híbrido tedioso, estúpido y carente de sorpresas, un auténtico desastre.

MAREA ROJA *ee*
23.30 Canal +

Crimson Tide. Acción. Director: Tony Scott. Intérpretes: Denzel Washington y Gene Hackman. Duración: 111 min. EE UU -1995.

Un conflicto de autoridad en el interior de un submarino nuclear norteamericano, con problemas de comunicación con el exterior y al borde de la Tercera Guerra Mundial. El director Tony Scott, procedente del videoclip y del spot publicitario y que parece haberse especializado en cine de acción ('Top Gun', 'Fanático' o 'Amor a quemarropa'), sabe mantener la tensión durante dos horas sin salirse del reducido espacio de interior de un submarino. Todo un ejercicio del que sale airoso gracias a la colaboración de dos actores de excepción como son Gene Hackman y Denzel Washington.

TERROR EN EL AVIÓN

MIEDO A VOLAR *e*
Tele 5 22.00

Fear of Flying. Acción. Director: David Mackay. Intérpretes: Craig Sheefer y Jennifel Beals. Duración: 96 min EE.UU. -2000.

Típica película de acción de curioso reparto, en donde se combina a un par de actores habituales del género, Craig Sheefer y Tom Berenger, con Jennifer Beals, musa de cierto cine independiente norteamericano. La trama se desarrolla en un avión, que es secuestrado, y cuyos raptores asesinan al piloto y amenazan con lanzar una bomba química sobre una gran ciudad. Como siempre, uno de los pasajeros intentará desactivar la bomba.

BOQUERINI

TODAS LAS PELICULAS

MISIÓN SUICIDA	*o*	
Canal +		10.00
HÉROE SIN PATRIA	*e*	
Canal +		11.38
AMOR BAJO CERO	*o*	
TVE 1		12.00
GIGOLÓ	*e*	
Canal +		16.30
EL HIJO DE LA EVOLUCIÓN	*o*	
Canal +		17.56
MIEDO A VOLAR	*e*	
Tele 5		22.00
MAREA ROJA	*ee*	
Canal +		23.30
LOS PELIGROS DEL AMOR	*o*	
Tele 5		0.20
RESCATE EN CUBA	*e*	
Canal +		1.23
LA FAMILIA BEAN	*e*	
La 2		1.45
SOUTH PARK	*e*	
Canal +		2.50
TIERRA DE CAÑONES	*o*	
Canal +		4.09
LAS MIL MARAVILLAS DEL UNIVERSO	*e*	
Canal +		6.27

LOS PELIGROS DEL AMOR *o*
0.20 Tele 5

Scoring. Erótica. Director: Toby Phillips. Intérpretes: Doug Jeffrey y Holly Joy Sampson. Duración: 90 min. EE UU -1995.

Un auténtico subproducto erótico de serie Z a cargo del actor, productor y guionista Paul Thomas, escondido aquí tras el pseudónimo de Toby Phillips. La película no es más que una sucesión reiterada de situaciones calientes, protagonizadas entre otras, por Holly Joy Sampson, la protagonista de las películas de la serie 'Emmanuelle 2000' o la estrella del porno Asia Carrera. Sin el menor interés para los amantes del buen cine.

EXODUS *ee*
1.30 ETB 1

Exodus. Acción. Director: Otto Preminger. Intérpretes: Paul Newman, Eve Marie Saint, Ralph Richardson, Peter Lawford. Duración: 205 min. EE UU -1960

No andan del todo descaminados quienes tachan a Otto Preminger de oportunista, pues algo de eso sí que denota su filmografía: aquí abordó el entonces candente conflicto bélico árabe - israelí, con Paul Newman como líder sionista. Generosa duración y espectacular reparto que completan Lee J. Cobb, Sal Mineo, Hugh Griffith y John Derek. Película para no perderse.

CMT

08:20 Infantil: "Mi pequeño Pony" (2 capítulos)
09:05 Infantil: La Pantera rosa (2 capítulos)
09:25 Infantil: "Conan" (2 capítulos)
10:10 Infantil: "Gi Joe" (2 capítulos)
10:55 Serie: "Los Cinco" (2 capítulos)
11:45 Serie: "Canguros" (2 capítulos)
12:55 Serie: "La casa de los líos"
14:00 CMT Noticias 1
15:00 Documental: "Pobladores del planeta-Gaviotas"
15:30 Cine del oeste: "Los amigos"
17:00 Infantil: "Dinobabies" (2 capítulos)
17:45 Infantil: "Pequeños monstruos"
17:50 Infantil: "Doraemon" (3 capítulos)
19:00 Telenovela: El amor no es como lo pintan
20:30 CMT Noticias 2
21:20 Concurso musical: "Arrasando" presentado por María Abradelo
22:00 Cine de noche 1: "Requiem por los que van a morir"
23:45 Cine de noche 2: "Crash"
01:25 Cine de noche 3: **"No mates al crítico"**

TVCR

08:00 TELETIENDA 30'
08:30 NOTICIAS
09:00 LA PRORROGA
09:35 TELETIENDA
10:10 MARUJA TE RESPONDE (Espacio de tarot y videncia)
11:00 TAROT AURA (Espacio de tarot)
11:35 EL RINCON DE VIKY (Espacio de Tarot)
12:35 HACE CALOR
13:30 CRONICAS ENANAS SOLVERDE
14:00 EURONEWS
14:30 NOTICIAS
15:25 NOTICIAS
16:00 LATIDOS DEL CORAZÓN
18:45 SUPERAGENTE 86
19:20 DIBUJOS ANIMADOS: "LA VUELTA AL MUNDO EN OCHENTA SUEÑOS"
20:20 MTV (Música)
21:00 LA PRORROGA
21:30 NOTICIAS
22:05 HACE CALOR
23:00 REPORTAJES DE TVCR (A determinar)
00:00 NOTICIAS (Actualidad Provincial) REP
00:30 MARUJA TE RESPONDE (Espacio de Tarot y Videncia)
01:15 ESPACIO DE ESPERANZA GRACIA (Videncia)
01:45 NOCHE X

LOCALIA

10:30 Cocina: "Descubra la pasta"
11:00 Documental: "Vete enterándote"
11:30 Concierto: "Miranda Warning".
12:00 Telenovela: Carita Pintada
13:00 Hecho por ella.
13:30 "La Cocina de Localia"
14:00 Hollywood en persona. "Sigourney Weaver"
14:30 Noticias
15:00 Noticias
15:30 Serie. "Rupturas" y "Telas de araña".
16:30 Serie "Entre dos fuegos".
17:00 "Ella Jardín" "El césped y la grana".
17:30 Telenovela. "Carita de ángel".
18:15 Hollywood en persona. "Ricky Martin"
19:00 Concierto: "Travis"
19:30 Concierto: "Telephunken".
20:00 Las chicas de oro: "Si no tenemos Habanos"
20:30 Noticias
21:00 Noticias
21:30 Taquicardia de verano.
22:00 Local de Feria . Presenta: Alejandro Ramírez Soriano.
22:30 Imágenes.
23:00 "Misterios sin resolver"
00:00 Muy personal, Presentado por Luis del Val.

M.C.D.2022

Redacción y administración: C/Juan II, 7-1º (CIUDAD REAL) • **Teléfonos:** 926 21 53 01-02-03-04 • **Fax:** 926 21 53 06 (redacción) y 926 21 51 45 (administración y publicidad) • **Email:** *redaccion@diariolatribuna.com*

La Tribuna de Ciudad Real

Edita • Publicaciones de Ciudad Real S.A.

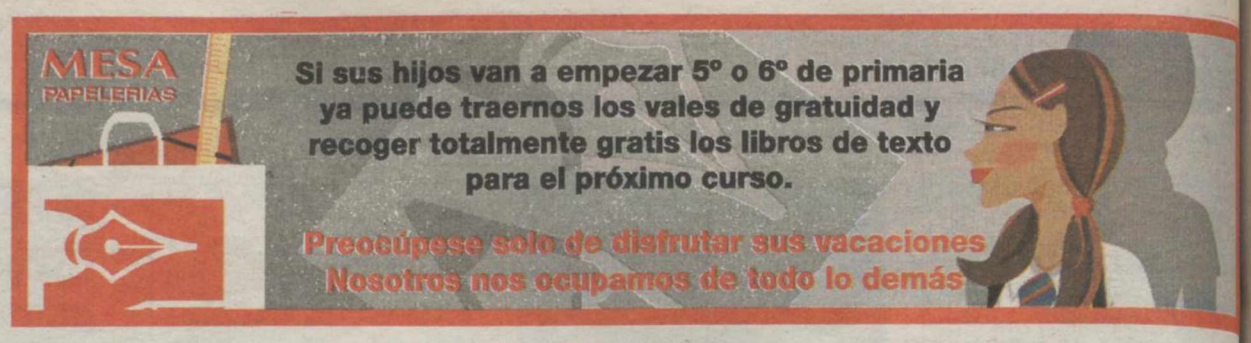

• LA COPLILLA • de RAMÓN

Locuras

Los consejos muchas veces,
Se pierden en saco roto.
Porque el calor a la gente
Le pone como una moto.

"Idiomanos" mentecatos
dejan el bosque hecho trizas,
convirtiéndolo en cenizas
Que es como un asesinato.

En la prensa cada día,
en páginas de sucesos
se ven por miles impresos
crímenes y tropelías.

Aunque hay más de un indecente
que echa espuma por la boca,
y su cabeza no toca
el calor precisamente.

• LA IMAGEN DEL DÍA •

Rueda Villaverde

¡... y decían que iba a refrescar!

Los meteorólogos anunciaron que el tiempo iba a refrescar por estas tierras manchegas, aunque parece ser que se han equivocado, porque precisamente frío, no hizo ayer. Y es que un día más las altas temperaturas y el sol sofocante que se instaló sobre la capital hizo sudar, y mucho, a más de un ciudadrrealeño.

• PICOTAZOS •

▼ El alcalde de Ciudad Real, Francisco Gil-Ortega, y el concejal de Urbanismo, Gabriel Miguel Mayor, se reúnen hoy con los responsables de la Asociación de Empresarios de la Construcción, con el fin de estudiar la remodelación de la Gerencia de Urbanismo.

▼ Una remodelación, por cierto, muy necesaria, porque la Gerencia no se ha caracterizado precisamente por su agilidad y los constructores llevan quejándose mucho tiempo de lo poco resolutiva que es.

▼ El movimiento vecinal en Ciudad Real era prácticamente inexistente en los últimos años, pero de unos días a esta parte los vecinos del céntrico barrio de El Torreón están haciendo que resurja de nuevo.

▼ Esta tarde volverán a reunirse para tratar lo que se ha convertido ya en el "tema estrella" del verano: la construcción de un parking subterráneo en la zona.

• COSAS QUE PASAN •

Detenido en Francia un camionero que, por aburrimiento, llamó a 50 hospitales diciendo que era una niña violada

COLPISA
Tours

Un camionero del centro de Francia fue detenido el pasado sábado en Tours (centro de Francia) por haber realizado falsas llamadas de auxilio a unos cincuenta hospitales de toda Francia, para combatir su aburrimiento, haciéndose pasar por una pequeña niña violada por su padre, según informó ayer, martes, la gendarmería.

El hombre, de unos treinta años de edad, falseaba su voz y llamaba a los hospitales haciéndose pasar por una niña víctima de incesto, o en ocasiones por una mujer embarazada a punto de dar a luz, y pedía auxilio con urgencia.

CON LAS MANOS VACÍAS

Cada llamada acarreaba la movilización de varias personas, servicios de auxilio y fuerzas del orden, incluso helicópteros, que volvían con las manos vacías.

Después de tres llamadas del mismo tipo en el centro de Francia en cinco semanas, los gendarmes de la brigada de investigación pudieron identificar el número de teléfono portátil que les permitió llegar hasta el sospechoso. El hombre fue detenido por "denuncia de infracción imaginaria", y fue liberado bajo control judicial.

ZORITA GARCÍA-PAGE CONSIDERA QUE AGOSTO Y SEPTIEMBRE SON "CLAVES"

La Junta confía que el CSN presente un plan de cierre controlado de Zorita

EFE
Toledo

El Gobierno de Castilla-La Mancha insistió ayer en pedir el cierre de la central de Zorita (Guadalajara) y espera que el Consejo de Seguridad Nuclear (CSN) presente próximamente un plan de cierre controlado para la planta alcarreña «porque no da más de sí».

En declaraciones a los periodistas, el portavoz del Gobierno regional, Emiliano García-Page recordó que agosto y septiembre son meses «clave» para que se adopte una decisión última sobre la central nuclear alcarreña de Zorita, ya que en octubre cumple la vigencia del actual permiso de explotación que tiene la central «José Cabrera», ubicada en Almonacid de Zorita y que es la más antigua de España.

Asimismo, el portavoz castellanomanchego criticó la actitud «temeraria» del candidato del PP en la región, Adolfo Suárez Illana, por hacer «apología abierta» de la energía nuclear y ser «el único» que se opone al cierre de la central de Zorita, en Guadalajara.

García-Page calificó de «temerarias e inadecuadas» las manifestaciones del candidato «popular» en defensa de las centrales nucleares, que para el portavoz suponen «una invitación» a que se implanten más infraestructuras de este tipo en la Comunidad Autónoma.

CENTRAL DE VILLASECA

Por otra parte y en relación a la central térmica de ACECA, ubicada en Villaseca (Toledo), García-Page reprochó la «agostidad» del informe favorable para la ampliación de esta planta emitido por el Ministerio de Medio Ambiente, que no ha tenido en cuenta las alegaciones presentadas por la Junta de Comunidades de Castilla-La Mancha.

«Parece que hay algo de intranquilidad de conciencia» por parte del Ministerio de Medio Ambiente al decidir emitir este informe en la época estival, según el portavoz, quien explicó que la Consejería de Agricultura y Medio Ambiente está estudiando el procedimiento legal a seguir ante este dictamen, si bien no quiso desvelar qué actuaciones legales se barajan.

Emiliano García-Page

Un conductor de autobús arrolla una C-15 tras propinarle una paliza sus dos ocupantes

J.C.
Ciudad Real

El conductor de un autobús de líne —J.B.R., de 32 años, miembro de empresa AISA— fue ayer trasladado al Hospital 'Mancha-Centro' de Alcazar de San Juan por la paliza que propinaron los dos ocupantes de un turismo —una C-15—, después de una discusión de tráfico. Posteriormente, y según la versión que los Bomberos transmitieron al servicio de Emergencia 1006 de Ciudad Real, el herido arrollaba su vehículo con el autobús. Si embargo, el caso no está del todo claro, ya que la agencia Eefe informaba ayer de que la agresión fue a consecuencia del aplastamiento del vehículo premeditado por parte del chófer.

Según informaron fuentes del servicio de Emergencias de Ciudad Real, el suceso tuvo lugar ayer por la tarde a las 16:05 horas en la Avenida de la Constitución de la localidad ciudadrealeña, a consecuencia de una discusión de tráfico entre el conductor del autobús y los dos ocupantes del mencionado turismo.

M.C.D.2022