MIÉRCOLES 4 DE JULIO DE 2001

La Tribuna de Ciudad Real

AÑO XII- NÚMERO 3.851 / 150 pesetas / 0,90 Euros

DIARIO INDEPENDIENTE

3/ CIUDAD REAL
José Díaz Mora toma hoy posesión como presidente de la CHG

5/ CIUDAD REAL
La Policía detiene, tras una persecución, a un joven que robó un vehículo

9/ CIUDAD REAL
Los ciudadrealeños no renuncian a sus vacaciones en las Islas Baleares

39/ ECONOMÍA
El metro de vivienda nueva sube en Castilla-La Mancha un 4,2 por ciento

30/ REGION
Castilla-La Mancha fue la región en la que más aumentaron los delitos el año

Industria ayuda a las pymes y autoempleo con 1.100 millones

Destaca el alto dinamismo empresarial que hay en Ciudad Real PÁG. 3

17/MANZANARES
Creen que el incendio ocurrido en la casa de una anciana fue intencionado

Las grandes superficies han procedido a la retirada cautelar Tomás Fernández

Sanidad ordena retirar el aceite de orujo de oliva del mercado

Aconseja a los consumidores no usar este aceite. La Junta, por su parte, ordena inmovilizar partidas

El Ministerio de Sanidad aconsejó a los consumidores no usar el aceite de orujo de oliva que puedan tener en sus casas, mientras que las Comunidades Autónomas ya han procedido a inmovilizar partidas tras la decisión del Ministerio de activar la red de alerta en el territorio nacional para proteger la salud pública. Tal decisión fue adoptada tras detectar el Ministerio de Agricultura la presencia de alfabenzopireno, un contaminante con efectos cancerígenos a largo plazo, en 13 muestras de marcas diferentes y producidas en diferentes regiones. La directora general de Salud Pública, Dolores Flores, explicó que esa sustancia se genera en el proceso tecnológico de elaboración del aceite de orujo, como consecuencia de un cambio en la tecnología del sector para ser más respetuoso con el medio ambiente. Fuentes del Ministerio de Agricultura aclararon que precisamente la adopción de las nuevas tecnologías en el proceso de elaboración evitan la presencia de la citada sustancia, ya que existe un mayor control de temperatura que evita su aparición.- PÁGS. 31 Y 44

M.C.D.2022

HORARIO DE TRENES

MADRID – CIUDAD REAL – PUERTOLLANO – CÓRDOBA – MÁLAGA – SEVILLA – CÁDIZ – HUELVA

	LAN(1*) LMXJV	AVE(1) LMXJVSD	LANZ LMXJVSD	AVE LMXJVSD	TALG LMXJVSD	TALG LMXJVSD	TALG LMXJVSD	LANZ LMXJVSD	TALG LMXJVS	AVE LMXJVSD	LANZ LMXJVSD	LANZ LMXJVSD	AVE LMXJVSD	LANZ LMXJV-D	TALG LMXJVSD	LANZ LMXJVSD	AVE(3) LMXJV-D	LANZ LMXJV--	AVE(6) ----VSD	LANZ LMXJVSD
MADRID	7.05	7.30	8.10	9.00	9.30	10.05	10.05	10.35	12.15	13.00	13.30	15.30	16.00	17.25	17.30	19.15	19.30	20.05	22.00	22.25
C. REAL	7.56	8.20	9.00	9.50	10.30	11.06	11.06	11.25	13.15	13.50	14.21	16.21	16.50	18.16	18.30	20.06	20.20	20.56	22.50	23.16
PUERTOLL	8.15	8.34	9.20	10.03	10.45	11.22	11.22	11.45	13.31	14.04	14.40	16.40	17.04	18.35	18.46	20.25	20.34	21.15	23.04	23.35
CÓRDOBA	–	9.18	–	10.48	11.33	12.12	12.12	–	14.18	14.48	–	–	17.48	–	19.33	–	21.18	–	23.48	–
SEVILLA	–	10.00	–	11.30	–	13.19	–	–	–	15.30	–	–	18.30	–	–	–	22.00	–	00.30	–
HUELVA	–	–	–	–	–	–	14.33	–	–	–	–	–	–	–	–	–	–	–	–	–
MÁLAGA	–	–	–	–	13.50	–	–	–	16.30	–	–	–	–	–	21.55	–	–	–	–	–
CÁDIZ	–	–	–	–	–	14.55	–	–	–	–	–	–	–	–	–	–	–	–	–	–

(1) Precios de Lanzadera los sábados y domingos en el trayecto Madrid Ciudad Real - Puertollano.
(2) De lunes a viernes precio Lanzadera entre Madrid - Ciudad Real - Puertollano (turista).
(1*) No circula el 01-05-01----(3) Circula además el 15/04/01 ----(6) Circula además el 27-02-01, 19-03-01, 12-04-01 y 02-05-01 .

Grupo ruidera
Inmobiliaria
Agencia de Viajes
Estación de Servicio
Pisos-Locales-Naves
Fincas Rústicas
Próxima construcción
Zona Universitaria

CÁDIZ – HUELVA – SEVILLA – MÁLAGA – CÓRDOBA – PUERTOLLANO – CIUDAD REAL – MADRID

	LANZ LMXJV	LANZ LMXJVS	AVE LMXJV	LANZ LMXJVSD	AVE LMXJVSD	LANZ LMXJV	AVE LMXJVSD	LANZ LMXJVSD	TALG LMXJVSD	LANZ LMXJVSD	AVE LMXJVSD	LANZ LMXJVSD	AVE LMXJVSD	LANZ LMXJV-D	TALG LMXJVSD	AVE(2) LMXJV-D	LANZ LMXJVSD	TALG LMXJVSD	AVE LMXJVSD	AVE(5) ***VDS
MADRID	7.40	8.25	9.00	9.55	10.00	11.10	11.30	13.40	16.18	16.40	15.30	18.25	18.30	20.40	21.11	22.00	22.10	22.21	22.30	00.30
C. REAL	6.47	7.32	8.08	9.02	9.06	10.17	10.38	12.47	15.16	15.47	14.38	17.32	17.38	19.47	20.09	21.08	21.17	21.19	21.38	23.38
PUERTOLL	6.30	7.15	7.54	8.45	8.54	10.00	10.24	12.30	14.59	15.30	14.24	17.15	17.24	19.30	19.52	20.54	21.00	–	21.24	23.24
CÓRDOBA	–	–	7.13	–	8.13	–	9.43	–	14.10	–	13.43	–	16.43	–	19.03	20.13	–	20.08	20.43	22.43
SEVILLA	–	–	6.30	–	7.30	–	9.00	–	–	–	13.00	–	16.00	–	17.57	19.30	–	–	20.00	22.00
HUELVA	–	–	–	–	–	–	–	–	–	–	–	–	–	–	16.55	–	–	–	–	–
MÁLAGA	–	–	–	–	–	–	–	–	12.00	–	–	–	–	–	–	–	–	17.50	–	–
CÁDIZ	–	–	–	–	–	–	–	–	–	–	–	–	–	–	16.25		–	–	–	–

(1) De lunes a jueves precio Lanzadera entre Puertollano - Ciudad Real - Madrid.
Teléfonos de información: 926 220202 y reservas y venta de billetes a domicilio: 902 240202
(2) No circula el 13-04-01
(5) Circula además el 27-02-01, 19-03-01, 01-05-01, y el 02-05-01

EL TIEMPO

MIÉRCOLES 4

El Instituto Nacional de Meteorología (INM) prevé para hoy, miércoles, en Castilla-La Mancha intervalos nubosos con posibilidad de chubascos dispersos que podrán ser de origen tormentoso principalmente en zonas montañosas, excepto en el cuadrante suroriental donde los cielos estarán poco nubosos tendiendo a intervalos nubosos. Las temperaturas permanecerán sin cambios en las mínimas y en ligero a moderado descenso las máximas, mientras que el viento soplará del suroeste flojo, tendiendo a moderado con intervalos de fuerte en La Mancha.

Predicción para el jueves, 5 de julio. Cielos con intervalos nubosos y descenso.

AYER EN LA CAPITAL

Presión	706,3mm
Humedad	31%
Evaporación	8,5

CIUDAD	MAX	MIN
Albacete	34	18
Ciudad Real	35,8	23
Cuenca	33	19
Guadalajara	36	--
Toledo	37	21

EL PLUVIÓMETRO

datos del año hidrológico actual

Septiembre	13,4l/m2
Octubre	36,3l/m2
Noviembre	42,2l/m2
Diciembre	54,4l/m2
Enero	75,6l/m2
Febrero	16,9l/m2
Marzo	94,7 l/m2
Abril	6,4 l/m2
Mayo	21l/m2
JUNIO	**0,05 l/m2**
Total año hidrológico	357,05 l/m2
Total año hidrológico anterior	427,3 l/m2
Año más lluvioso: 1968-69	719,4 l/m2
Año más seco: 1998-99	166,9 l/m2

Año hidrológico: desde el 1 de septiembre hasta el 31 de agosto del año siguiente

MONTAJES ELECTRICOS CRESCENCIO PEREZ
INSTALACIONES ELECTRICAS DE ALTA Y BAJA TENSION
SIN COMPETENCIA EN PRECIO Y CALIDAD
C/ Los Coches, 15 - Teléfono:81-43-21 -CARRION DE CVA. (Ciudad Real)
Ctra. Carrión, Nave 82 - Teléfonos: 23-27-37/23-27-38 -CIUDAD REAL

LA SUERTE

Datos facilitados por la Agencia EFE, sujetos a comprobación en lista oficial.

ONCE

El número premiado ayer: **00.456** — Serie: **6**

LUNES 2	22.190
MARTES, 26	45.190
MIÉRCOLES, 27	68.897
JUEVES, 28	90.347
VIERNES,29	19.692

EL GORDO DE LA PRIMITIVA

01-07-01: 2 16 25 30 35 41 — C 10 — R 1

BONOLOTO

Lunes, 2	Martes,3	Miércoles,27	Viernes, 29
4 19 23	1 5 17	2 6 36	3 6 13
26 33 49	37 39 44	37 38 39	20 27 42
Compl. Reint.	Compl. Reint.	Compl. Reint.	Compl. Reint.
16 9	49 3	43 2	25 5

PRIMITIVA

30/06/01: 5 18 20 34 38 40 — C 10 — R 8

28/06/01: 15 18 23 30 34 41 — C 19 — R 8

AUTOBUSES

AGUDO: 7.30 (L)
ALBACETE: 08.15 - 14.30 - 15 (lab); 08.15 - 14.30 (S) - 17.00 (FEST)
ALBALADEJO: 07.00 - 10.00 .
ALMADEN 11.00 - 12.15 - 15.00 - 18.00
ALCÁZAR: 16.00 (LAB)
ALDEA DE REY: 15.00 (LMXJV)
ALMAGRO: 15.00 (LMXJV)
ALMODÓVAR: 15.00 (LMXJV)
ARGAM. CVA.: 7.30 (L)
AZUAGA :08.15 - 14.30
BARCELONA: 07.00 (L-S) - 10.00 (DOMINGOS)
CABEZA BUEY: 16.00 (LAB)
CALZADA CVA.: 08.15 - 14.30 - 15 (lab); 08.15 - 14.30 (S) - 17.00 (FEST)
CHILLÓN: 15.00 (LMXJV)
CÓRDOBA: 15.00 (LMXJV)
DAIMIEL: 7.30 (L)
EL CRISTO :08.15
FUENTE EL FRESNO: 07.00 - 10.00 - 16.00 (LAB) / 17.00 (FEST)
HERENCIA: 16.00 (LAB)
HORCAJO: 15.00 (LMXJV)
INFANTES: 15.00 (LMXJV)
JAÉN: 15.00 (LMXJV)
LOS CORTIJOS: 7.30 (L)
LA SOLANA :08.15 - 14.30 - 15 (lab); 08.15 - 14.30 (S) - 17.00 (FEST)
LA SOLANA (S) 15.00
MADRID 07.00- 09.30-11.00 -14.00-16.30 (D Y FESTIVOS)- 09.00 - 18.00
MANZANARES: 13.00 - 14.00 - 17.00
MALAGON: 08.00 (LMXJVD) - 09.30- 11.00, 13.00 (LMXJVD)- 14.00- 14.30 Y 18.30 (LMXJVD)- 19.00
NAVALPINO: 15.30 (LMXJVD) 14.00 (S)
PEDRO MUÑOZ: 09.30- 14.00
PIEDRABUENA: 11.00 Y 13.00 (LMXJVD)- 15.30 - 18.00- 19.15(LMXJVD)
PORZUNA: 13.00 - 14.00 (S) - 15.30- 19.15
POZOBLANCO: 11.00
ALDEA DEL REY-CALZADA: 11.15
GRANATULA-CALZADA: 18.15
GRANATULA-VISO-ALMURADIEL: 19.15
PUERTOLLANO: 08.30-11.00 - 13.30 (LMXJVD)- 15.00 - 19.30
PUERTOLLANO-VALDEPEÑAS: 07.30 - 14.00
SOCUELLAMOS: 14.00
SACERUELA: 14.45
TOLEDO: 08.00 (LMXJVD)
TOMELLOSO: 13.00 (LMXJVD) - 14.00 - 17.00 (LMXJVD9
TORRENUEVA: 14.00 (LMXJVD)
VALENCIA: 09.30
VILLARTA 14.00 - 18.30 (LMXJVD)
VILLARRUBIA: 09.30 - 11.00 (LMXJVD9 - 14.00 - 19.00
VALDEPEÑAS: 07.00 - 12.30 (LMXJVD) - 13.00 - 17.00- 19.00 (LMXJD)

FARMACIAS

CIUDAD REAL
24 HORAS: Mercedes González. Lanza, 6
ALCÁZAR DE SAN JUAN
Nuria Gómez. Avda. Constitución
DAIMIEL

MANZANARES
Sebastián Rodríguez. Empedrada, 28
TOMELLOSO
DIURNA: ----
APOYO: ----
VALDEPEÑAS
Jesús de la Rubia. Buensuceso, 22
LA SOLANA
Ana Fernández. Carrera, 60
-----: no nos ha llegado la información sobre estas farmacias.

CINES

CINES CASTILLO (2 -5)

SALA 1
EVOLUTION. 18,30 - 20,40 - 23,00
SALA 2
EL EMPERADOR Y SUS LOCURAS.18,30 - 20,40
ARACHNID. 23,00
SALA3
SIEMPRE A TU LADO. 18,30
EL SASTRE DE PANAMÁ. 20,40 - 23,00

CINES MARÍA CRISTINA

SALA 1
RUGRATS-EN PARÍS. 20,00 - 22,40
SALA 2
MANOLITO GAFOTAS. 20,00
EL DIARIO DE BRIDGET JONES. 22,40
SALA 3

REGISTRO

NACIMIENTOS
Yolanda Martínez Zapatero, de José Ramón y Mª Yolanda. Andrea Mena Gallego, de Antonio y Ana Mª. Leandra Adela Muñoz Cano, de Juan Luis y Elisa Fernanda. Sergio Gallego León, de Juan Angel y Pilar. Daniel Velarde Rodríguez, de Juan y Mª Carmen.
DEFUNCIONES
Encarnación Cortés López (99 años). Jorge Pardo Alañon (80 años). Patrocinio Bastante Tapiador (81 años)

SANTORAL

Santos.- Isabel, Alberto, Laureano y Teodoro.

TANATORIO - CREMATORIO
CIUDAD REAL
SERVICIO PERMANENTE
24 HORAS
926 22 14 15
926 23 18 02
C/ Camino de la Guija, 21 - 13002 CIUDAD REAL

TECNOFON te da más
GRUPO UNItec
C/ Alarcos, 27 Teléfono: 926 27 31 21 Ciudad Real
La gama más amplia en Pack Activa
Recargas para tu móvil desde 1.000 Ptas.
MoviStar Activa
Distribuidor oficial Telefónica MoviStar

POR GENTILEZA DE: TECNOFON
REFRAN DE HOY
"Alguacil de campo, cojo o manco"
Advierte los desórdenes que nacen del descuido de los ministros de justicia.

M.C.D.2022

AYUDAS EL DELEGADO DE INDUSTRIA PRESENTÓ EL RESUMEN DE SUBVENCIONES A PYMES, SCL Y AUTÓNOMOS DEL PRIMER SEMESTRE

Industria subvenciona a las pymes y al autoempleo con 1.100 millones

El mayor incremento se ha registrado en el autoempleo, que se ha duplicado

OLIVA CARRETERO RUIZ
Ciudad Real

La Consejería de Industria y Trabajo ha subvencionado con un total de 1.124 millones de pesetas las inversiones realizadas por empresas y cooperativas así como al fomento del autoempleo en la provincia durante el primer semestre del año. El delegado de Industria y Trabajo, Juan José Fuentes, destacó el alto dinamismo empresarial en Ciudad Real que alcanza cotas superiores a la región y al país.

Indicó Fuentes que las ayudas a la inversión de las pequeñas y medianas empresas ha sido de 837 millones de pesetas a 176 expedientes, en línea similar con lo otorgado el año pasado, que se cerró con un volumen de ayudas de 1.735 millones. Sin embargo, las ayudas a cooperativas alcanzan en seis meses una cifra similar a la de todo el ejercicio de 2000 (141 con 158 expedientes y 148 millones de pesetas respectivamente).

Destacó Fuentes también la concesión de trece millones a dos expedientes para la inversión de pymes en comercio exterior, línea de subvenciones que el año pasado no tuvo ninguna ayuda.

No obstante, las ayudas al autoempleo o autónomos han superado en seis meses la cifra de todo el ejercicio del año pasado, al ser de 146 millones la subvención recibida en el 2001 frente a los 118 millones de todo el año 2000.

Las últimas ayudas se concedieron los pasados 15 y 26 de junio que se reunieron los grupos de trabajo de subvenciones a cooperativas, autoempleo y pymes. En cooperativas se aprobaron 66 expedientes por un importe de más de sesenta millones de pesetas; en autónomos, se aprobaron 182 expedientes por un montante global de casi ochenta millones de pesetas. En cuanto a las ayudas a Pymes se concedieron 364 millones a 56 expedientes.

Por otra parte, Juan José Fuentes se refirió a la nueva orden de la Consejería de Industria para regular las subvenciones a Pymes y autónomos con inversiones de entre dos y cinco millones de pesetas. Hasta ahora, contó el delegado, se han subvencionado, gracias al decreto de competitividad, inversiones superiores a cinco millones y hasta un límite máximo de 150 millones. "Con esta orden se viene a cubrir un importante hueco pues muchas pequeñas empresas quedaban fuera de la línea de ayudas de la Junta". El porcentaje que se aplicará en la orden será similar al decreto, un 30% de la inversión financiable. La orden estará abierta durante un plazo de cuatro meses, mientras que el decreto de competitividad está todo el año.

Juan José Fuentes y Santiago Moreno, ayer en rueda de prensa — Tomás Fernández

SUBVENCIONES A PYMES - AÑO 2001

LINEA	GRUPO TRABAJO 26/06/01	EXP. APROB.	ACUMULADO 2001	EXP. 2001	RESUMEN 2000	EXP. 2000
LINEA 50 (INVERSION)	293.000.000 ptas.	39	726.000.000 ptas.	129	1.412.000.000 ptas.	240
LINEA 51 (I+D)	44.800.000 ptas.	3	63.600.000 ptas.	5	137.500.000 ptas.	14
LINEA 52 (CALIDAD)	5.300.000 ptas.	7	20.700.000 ptas.	24	83.000.000 ptas.	44
LINEA 53 (DISEÑO)	7.300.000 ptas.	2	7.600.000 ptas.	3	18.000.000 ptas.	1
LINEA 54-55 (FER-CAT)	850.000 ptas.	3	6.400.000 ptas.	13	84.700.000 ptas.	26
LINEA 56 (COM. EXT.)	12.900.000 ptas.	2	12.900.000 ptas.	2	0 ptas.	0
TOTAL	364.150.000 ptas.	56	837.200.000 ptas.	176	1.735.200.000 ptas.	325

SUBVENCIONES A COOPERATIVAS Y SCL - AÑO 2001

LINEA	GRUPO TRABAJO 15/06/01	EXP. APROB.	ACUMULADO 2001	EXP. 2001	RESUMEN 2000	EXP. 2000
Generación ptos. trabajo	17.144.302 ptas.	11	47.855.935 ptas.	30	23.289.079 ptas.	18
Ayudas a inversión	37.988.670 ptas.	25	79.488.255 ptas.	58	119.065.206 ptas.	51
Juicio de actividad	1.500.000 ptas.	2	9.000.000 ptas.	8	2.008.500 ptas.	3
Ayudas constitución	1.040.000 ptas.	23	2.603.552 ptas.	57	3.668.972 ptas.	65
Fomento comercialización	2.329.000 ptas.	4	2.329.000 ptas.	4	331.852 ptas.	2
Ayudas a la formación	427.000 ptas.	1	427.000 ptas.	1	264.911 ptas.	2
TOTAL	60.428.972 ptas.	66.	141.703.742 ptas.	158	148.628.520 ptas.	141

SUBVENCIONES AL AUTOEMPLEO-AUTONOMOS - AÑO 2001

LINEA	GRUPO TRABAJO 15/06/01	EXP. APROB.	ACUMULADO 2001	EXP. 2001	RESUMEN 2000	EXP. 2000
Incio actividad (cuotas)	38.461.540 ptas.	130	82.840.204 ptas.	280	48.816.570 ptas.	165
Ayudas a la inversión	41.501.120 ptas.	52	63.310.007 ptas.	104	69.438.445 ptas.	82
TOTAL	79.962.660 ptas.	182	146.150.247 ptas.	384	118.255.015 ptas.	247

PUERTOLLANO

Moreno: la Junta no es ajena al destino de Eneco

El delegado de la Junta en Ciudad Real, Santiago Moreno, manifestó ayer que el Ejecutivo autónomo no es indiferente al destino de los trabajadores de la factoría de Eneco, perteneciente al grupo Endesa, en Puertollano, y aseguró que la Junta no va a permanecer al margen del conflicto surgido debido a la puesta en venta de la central térmica puertollanense.

Moreno indicó que no ha habido ningún contacto directo con la Junta de Comunidades aunque desde la Consejería de Industria se ha hecho una petición a Endesa para que aclare las condiciones de la venta. Santiago Moreno asimismo indicó que la Administración regional está abierta a mantener conversaciones en cualquier momento, no solo por Eneco, sino también por Encasur, ya que casi todo el carbón que utiliza la térmica procede de la planta minera.

Con respecto al último accidente de Repsol, tanto Fuentes como Moreno advirtieron de que el acta de infracción está en el proceso de alegaciones de la empresa, por lo que no valoraron la misma hasta no concluyera dicho plazo.

CHG MATAS ESTARÁ PRESENTE EN EL ACTO, QUE TENDRÁ LUGAR EN EL MINISTERIO DE MEDIO AMBIENTE

José Díaz Mora toma hoy posesión de su cargo

O.C.R.
Ciudad Real

José Díaz Mora tomará hoy posesión de su nuevo cargo como presidente de la Confederación Hidrográfica del Guadiana, nombramiento realizado en la última reunión del Consejo de Ministros, a propuesta del ministro de Medio Ambiente.La toma de posesión tendrá lugar a las nueve y media de la mañana en Madrid, en la sede del Ministerio de Medio Ambiente.

Al acto está confirmada la presencia del titular de Medio Ambiente, Jaume Matas y el subdelegado del Gobierno en Ciudad Real, Jaime Lobo. También podrían asistir el secretario de Estado de Aguas y Costas, Pascual Fernández, y otros cargos del Ministerio.

Díaz Mora, natural de Peñalsordo (Badajoz) pero afincado en Ciudad Real, es ingeniero de Caminos, Canales y Puertos. En sus inicios profesionales prestó sus servicios en varias empresas de ingeniería civil y fue profesor de la Escuela de Caminos de Madrid. En 1986 ingresó como funcionario de carrera en el entonces Ministerio de Obras Públicas y prestó sus servicios en la Confederación del Ebro. En 1996 se incorpora a la CHG.

José Díaz Mora tomará hoy posesión de su cargo — Rueda Villaverde

M.C.D.2022

TRIBUNALES EL CONSEJO GENERAL DEL PODER JUDICIAL MULTA A UNA JUEZ QUE EN ESTOS MOMENTOS EJERCE EN LA AUDIENCIA PROVINCIAL

Llanos Moreno pide que se aplique bien la normativa

La directora general de la Mujer insiste en la formación específica de los jueces

J. SOLEDAD RUIPÉREZ
Ciudad Real

La Comisión Disciplinaria del Consejo General del Poder Judicial acordó el pasado lunes imponer a María del Carmen Iglesias, como juez de Alcobendas una multa de 200.000 pesetas por una falta grave ante el retraso injustificado en la tramitación de varias denuncias, de la joven Mar Herrero contra su ex novio, que la asesinó.

Se da la circunstancia de que María del Carmen Iglesias ejerce la carrera judicial en la Audiencia Provincial de Ciudad Real.

Este diario intentó ayer sin éxito ponerse en contacto con Iglesias, y el presidente de la Audiencia Provincial, José María Torres, prefirió no pronunciarse al respecto.

La directora general de la Mujer de la Junta de Comunidades, Llanos Moreno, manifestó ayer, en declaraciones a LA TRIBUNA, que con este caso se demuestra, una vez más, que el que existan medias sancionadoras no es suficiente para luchar contra la violencia de género, "hay que contar con la personas que deben aplicar esas medias", subrayó. En su opinión, cada día se hace más necesario "contagiar" sensibilidad con estas cuestiones, así como con la repercusión que pueden tener las medias adoptadas por los jueces.

Aseguró Moreno que el problema en este asunto radica en la lentitud judicial, "y es que se deberían haber tomado medias en su momento". La directora general de la Mujer aboga por una más profunda formación de los jueces en los asunto relativos a la violencia de género. Así las cosas Llanos Moreno sostiene que, si la administración pone muchas medidas , pero no se aplican por parte del poder judicial, "poco se puede hacer".

"Este asunto es lamentable pero no es la primera vez que ocurre", aseguró Moreno, que opina que la mayoría de los jueces no ven en muchas ocasiones cual es el alcance de su conducta. "Independientemente del castigo que se aplique a esta juez ya no se va a recuperar la vida de esta chica", concluyó Moreno.

En este sentido, se pronunció la presidenta de Mujeres para la Democracia, Angela María de Gracia, que aseguró que 200.000 pesetas le parecen una sanción ridícula, "no está en consonancia con las políticas que desde el Gobierno se llevan a cabo en ayuda a la mujeres".

Por su parte, la presidenta de las Asociación de Amas de Casa de Ciudad Real, Bienvenida Pérez, opinó que la sanción de 200.000 pesetas es lo mínimo que se podía haber puesto como castigo ya que la juez cometió, en su opinión, una falta importante, "debería haber actuado en el momento y con rapidez", subrayó. Aseveró que la sanción debería haber sido más fuerte. Pérez sostiene que desde la Asociación de Amas de Casa se está totalmente en contra de esta sanción.

La juez fue sancionada por un hecho que tuvo lugar cuando trabajaba en Madrid

VIOLENCIA DE GÉNERO

La historia de María del Mar Herrero

María del Mar Herrero de 23 años, maquilladora de profesión murió el 13 de octubre de 2000 , tras ser torturada y acuchillada por su ex-novio, Luis Patricio Andrés, a quien al parecer había denunciado en 12 ocasiones ante el juez.

La Comisión Disciplinaria del Consejo General del Poder Judicial aprobó por tres votos frente a dos de las vocales Angeles Huet y Elisa Veiga, la imposición de una multa de 200.000 pesetas a la juez María del Carmen Iglesias que en esos momentos era la juez en Alcobendas, por retraso injustificado en la tramitación de varias denuncias.

El ex-novio de Mar Herrero salió en libertad condicional en 1999 tras haber cumplido las tres cuartas partes de una condena de doce años de cárcel por intento de homicidio en 1993. La relación entre ambos finalizó poco después del verano, al romper ella, fue entonces cuando comenzaron las amenazas.

EMBALSES LOS EMBALSES DE LA PROVINCIA DE CIUDAD REAL REGISTRAN EL DOBLE DE CAPACIDAD QUE EL AÑO PASADO

Los embalses de la provincia se encuentran al 75% de su capacidad

LA TRIBUNA
Ciudad Real

Los embalses de la provincia de Ciudad Real se encuentran al 75% de su capacidad. Según se desprende de la información hecha pública por la Confederación Hidrográfica del Guadiana se registra más el doble de volumen de agua embalsada que el año pasado por estas fechas.

El pantano que más agua contiene es La Cabezuela que se encuentra a un 97% de su capacidad. Se encuentra en una situación similar, aunque por debajo, a un 83% de su capacidad el Gasset. A un 82% de su capacidad se encuentra el Pantano de Vallehermoso.

En peor situación están El Vicario que está a un 52% de su capacidad y Peñarroya a un 72%.

Aún así los pantanos de la provincia de Ciudad Real registraron mejor situación el mes pasado ya que resgistraban casi dos puntos más de capacidad. Y es que en junio La Cabezuela llegó a registraron casi un 100% de agua embalsada, le siguió el Gasset que se encontraba a un 85% de su capacidad.

EMBALSES

El embalse que mejor situación presenta es La Cabezuela que se encuentra al 97,8% de su capacidad, un punto debajo que en junio

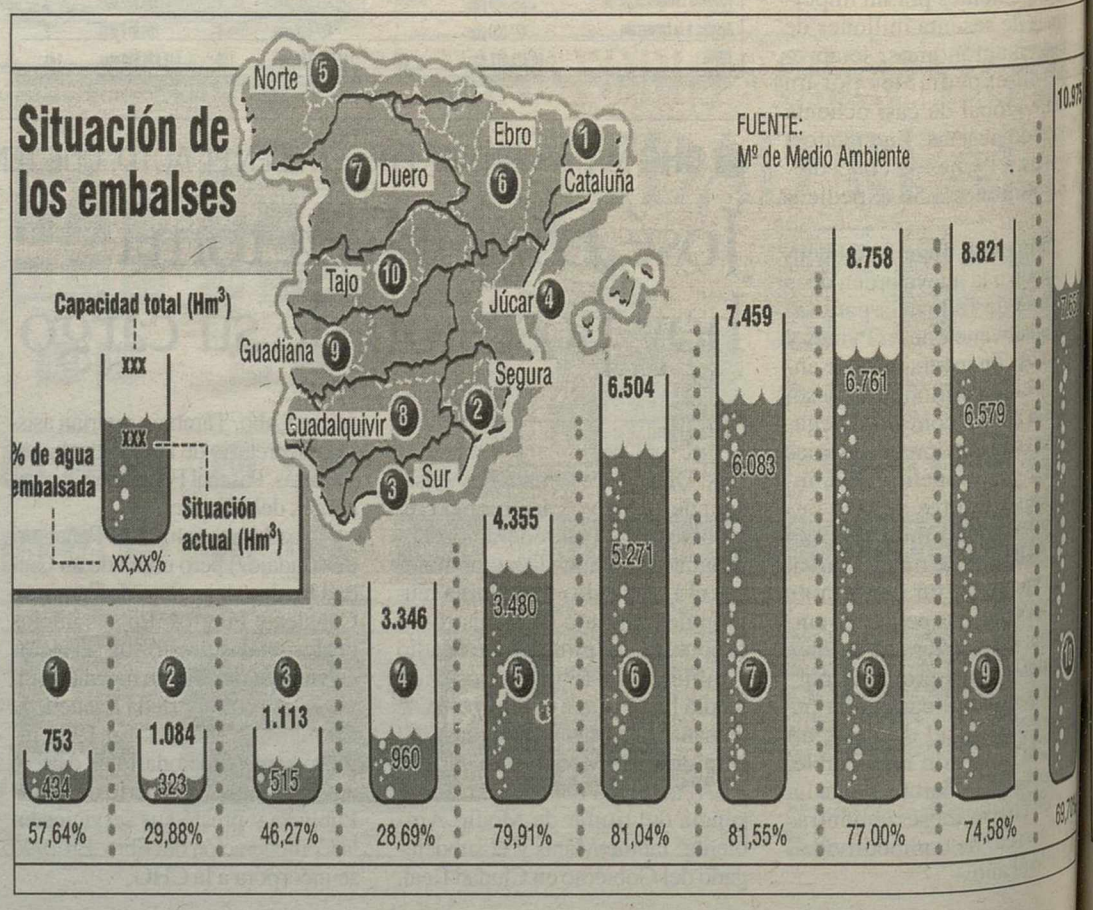

M.C.D.2022

SUCESOS PRESUNTAMENTE, EL JOVEN SUSTRAJO DOS VEHÍCULOS, UNO EN ARGAMASILLA DE CALATRAVA Y OTRO EN VILLARTA

Detienen a un joven tras una espectacular persecución por la carretera de Puertollano

Un policía resultó herido al caer por un desnivel que no vio debido a la oscuridad, en la persecución

LA TRIBUNA
Ciudad Real

Efectivos del Cuerpo Nacional de Policía detuvieron en la madrugada del pasado lunes a un joven de 20 años de edad tras una espectacular persecución policial por perpetrar el robo de un vehículo en Villarta de San Juan, además de otro robo de vehículo presuntamente en Argamasilla de Calatrava. A consecuencia de la persecución, uno de los agentes policiales resultó herido, con una fractura en un brazo y lesiones de consideración en el rostro.

Según lo investigado por el Cuerpo Nacional de Policía, los hechos comenzaron cuando el detenido, identificado con las iniciales P.G.C., había sustraído presuntamente un automóvil en Argamasilla de Calatrava con el que sufrió un accidente de tráfico a dos kilómetros de Villarta de San Juan.

Abandonó el coche y acudió a un centro médico de Villarta argumentando que había sido agredido en la cabeza con una navaja. Después de ser atendido en Villarta y Alcázar, a donde le trasladaron en ambulancia, fue dado de alta. Posteriormente, el individuo esperó a que llegase la noche para perpetrar un robo en un taller del que se llevó, con las llaves puestas, el vehículo con el que fue detectado en la capital.

Ya en Ciudad Real, agentes de la Policía Nacional, alertados por los servicios de la Guardia Civil, detectaron un vehículo sustraído unas horas antes en Villarta.

Una radiopatrulla le siguió, indicaron fuentes policiales, por la carretera de Puertollano hasta darle alcance en la variante de Poblete, donde el presunto autor abandonó el vehículo y emprendió una desesperada huída a pie saltando la valla de protección de la calzada.

Uno de los policías que le perseguían, según informó ayer la Comisaría, salió inmediatamente tras él, si bien, debido a la oscuridad y rapidez que exigía la actuación, no pudo comprobar la existencia de un desnivel por el que se precipitó desde una altura aproximada de cuatro metros. La caída le originó una fractura en un brazo y lesiones de consideración en la cara, facilitando la huída del presunto delincuente.

Horas más tarde, las gestiones practicadas por los funcionarios actuantes hicieron posible la identificación y localización del perseguido, que fue capturado por personal de la Comisaría de Puertollano. El detenido finalmente pasó a disposición del juzgado de Instrucción de guardia de la ciudad de Puertollano en la que fue capturado, concluye la nota de prensa de la Comisaría de Ciudad Real.

RECORRIDO

El joven partió de Argamasilla de Cva., pasó por Villarta, Alcázar, Ciudad Real y Puertollano, donde fue detenido

La persecución policial se produjo durante la madrugada del día 2

M.C.D.2022

ALEGIAS LA POLINIZACIÓN DEL ALIGUSTRE POTENCIA ESTOS DÍAS EL MALESTAR ENTRE LOS ALÉRGICOS A LOS POLÉNES

Las alergias "atacan" de nuevo

Los alérgicos deben evitar estos días las zonas en las que haya aligustre

J.S. RUIPÉREZ/ LA TRIBUNA
Ciudad Real

Las alergias "atacan" de nuevo estos días. Y es que son muchos los pacientes que en el mes de julio registran graves molestias nasales y respiratorias.

Los síntomas, según explicó el jefe del servicio de Alergias del Complejo Hospitalario de Ciudad Real, Francisco Feo Brito son producidos por el aligustre y tiene efectos en las mismas personas alérgicas al olivo, que son el 60% de los alérgicos. Estas molestias se padecen siempre y cuando se esté cerca de este tipo de árbol, por lo que Feo Brito recomienda no pasear, si se puede evitar, por las zonas en las que haya aligustre.

En este mes de julio muchos pacientes alérgicos han comprobado cómo sus molestias respiratorias, tanto de rinoconjuntivitis como de asma, se han visto reagudizadas sin haberse detectado concentraciones polínicas de riesgo en la atmósfera de Ciudad Real.

Los síntomas alérgicos de estos días se deben a la polinización del aligustre, un árbol entomófilo que no dispersa el polen a la atmósfera como el olivo o las gramíneas, que en estos momentos está en plena polinización, y del que se encuentran varias unidades en calles y plazas de la ciudad.

Al no ser un polen aerovagante, los síntomas se manifiestan cuando la persona alérgica está en su proximidad, al pasear por zonas dónde este árbol es más frecuente. El aligustre se encuentra en Ciudad Real en la Calle Toledo, Avenida de Europa, Estación AVE, setos, etc.

Francisco Feo Brito indicó ayer a este diario que el aligustre es una oleácea, y al igual que sucede con el fresno en los meses de marzo y abril, afecta a las personas alérgicas a polen de olivo en forma de síntomas óculo-nasales o bronquiales.

El tratamiento es el habitual de estos procesos con antihistaminicos orales, corticoides tópicos o bronocodilatadores, según la clínica del paciente.

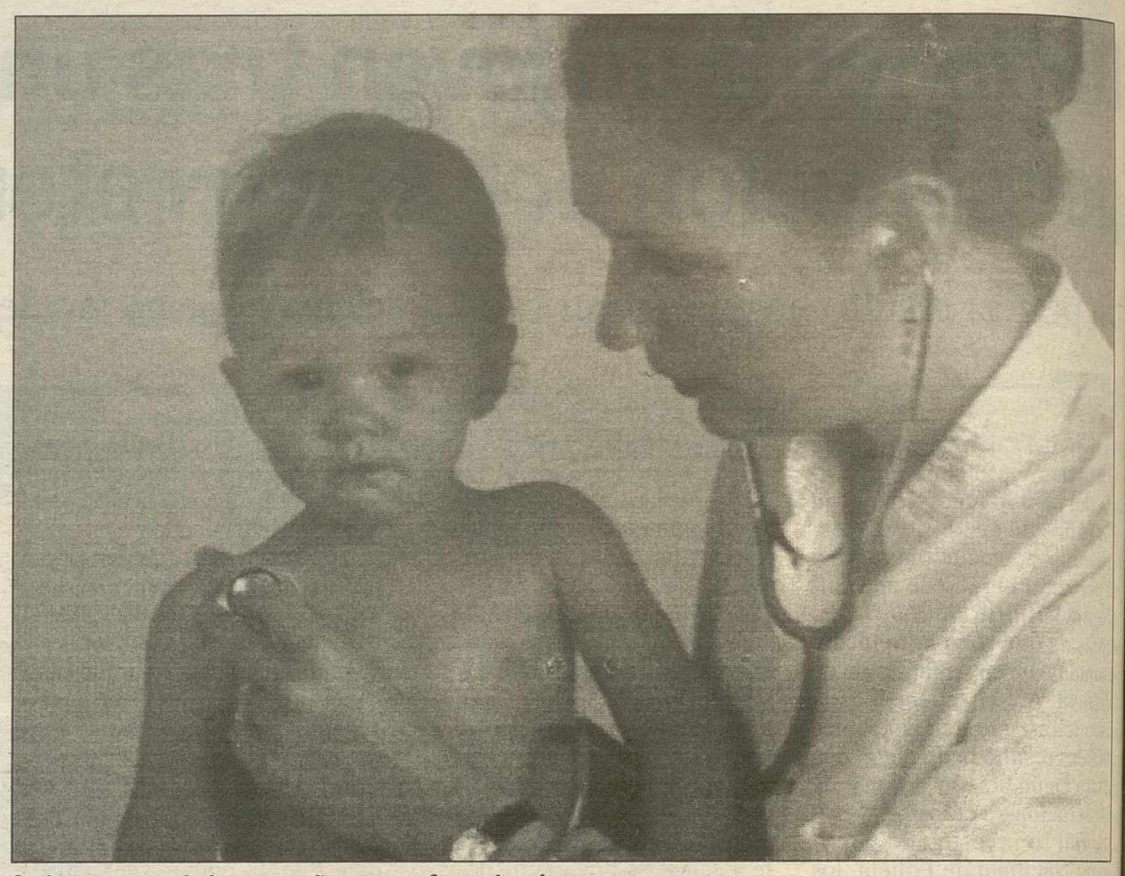

Cada vez son más los pequeños que sufren alergias

SÍNTOMAS

Los síntomas alérgicos de estos días se deben a la polinización del aligustre, un árbol frecuente en la ciudad

TRATAMIENTO

El tratamiento es el habitual en estos procesos con antihistamínicos orales o broncodilatadores

CAMPAMENTOS

En otro orden de cosas, Feo Brito recordó que el pasado sábado volvieron de Villalba de la Sierra (Cuenca) los participantes en los campamentos de verano para niños asmáticos.

Este campamento tuvo lugar del 23 al 30 de junio y en los mismos han participado 62 niños de Madrid y Castilla-La Mancha, de los que 14 han sido de Ciudad Real.

Entre los objetivos del campamento destacan establecer una relación de convivencia con niños afectados de la misma enfermedad y contribuir a romper, en algunos casos, la dependencia familiar. Se trata además de mejorar la actitud del niño frente a su enfermedad, mostrándole que el asma no es un obstáculo insalvable para llevar a cabo una vida normal.

De este modo se consigue un mejor autocontrol de la enfermedad, enseñándole la medición de los flujos respiratorios y la toma de decisiones en diversas situaciones concretas.

En estos campamentos lo pequeños aprenden el uso de la medicación preventiva y sintomática y la utilización de los distintos aparatos diseñados para su administración.

El doctor Feo Brito aseguró que cada vez son más los niños de 8 a 13 años que muestran especial interés por participar en estos campamentos.

El objetivo de este campamento, según explicó Feo Brito es enseñar a los niños a vivir y a cuidar su enfermedad. Se llevan a cabo actividades encaminadas a que conozcan mejor su enfermedad, jugando a controlarla dominar sus crisis y mejorar, así, su calidad de vida. Y es que el 30% de los niños asmáticos tiene limitada su actividad diaria y de este modo aprende a superar esas limitaciones.

DIPUTACIÓN EL PROGRAMA "RECORRE TU PROVINCIA" ESTÁ ORGANIZADO POR EL ÁREA DE LA MUJER DE LA DIPUTACIÓN PROVINCIAL

La Diputación fomenta las visitas por la provincia

El sábado tuvieron lugar las rutas de La Mancha y Viso del Marqués

LA TRIBUNA
Ciudad Real

El programa "Recorre tu provincia", organizado por el Área de la Mujer de la Diputación provincial, a cuyo frente se encuentra Carmen Montes, llevó el sábado a mujeres de distintos puntos de la geografía ciudarrealeña a las rutas de La Mancha y de Viso del Marqués.

En lo que se refiere a la primera ruta, fueron mujeres de Almadén, quienes estuvieron acompañadas por la diputada de la Mujer, Carmen Montes, y recibidas por la concejala de la Mujer de Campo de Criptana, las que iniciaron su visita en la villa de los Molinos, donde tuvieron la oportunidad de ver varios molinos de viento, entre ellos "El Burlete", "El Infante", "El Sardinero" y el que el Ayuntamiento del municipio dedicó en su día a Sara Montiel.

Estuvieron, asimismo, en "La casa de los tres cielos", típica vivienda de Campo de Criptana, donde se les ofreció una degustación de productos típicos. Y a continuación se desplazaron al Museo Municipal Fray Juan Cobo de Alcázar de San Juan, cuyas instalaciones acogen valiosos restos arqueológicos y mosaicos en sus 400 metros cuadrados.

Fueron también a la iglesia de Santa María la Mayor y al camarín de la Virgen, una obra barroca cuyo suelo está rematado con azulejos típicos de Talavera de la Reina.

En Herencia, donde fueron recibidas por la diputada Carmen Ramírez y por la concejala de la Mujer, visitaron la Casa de la Cultura, donde se proyectó el vídeo promocional de la localidad.

Y también pudieron ver el convento de Santa María de la Merced, fundado por Juan de Austria.

La iglesia de la Concepción, que alberga el retablo mayor donde hay una Virgen Inmaculada obra de Zacarías González Murillo, y una quesería fueron otras visitas programadas en Herencia.

Las mujeres tuvieron la oportunidad de participar en una demostración de cata y en una degustación de quesos.

Carmen Montes, en un momento de la visita

M.C.D.2022

INCENDIO RESPONDE ASÍ A LAS DECLARACIONES DEL CONSEJERO EN LAS QUE SOLICITABA IDEAS CONTRA LOS INCENDIOS FORESTALES

Rodríguez Carretero dice que la sordera de Alonso es interesada

Cree que la única forma de hacer una prevención efectiva es antes de verano

LA TRIBUNA
Ciudad Real

El presidente provincial del Partido Popular de Ciudad Real, José Manuel Rodríguez Carretero, se ha mostrado sorprendido ante las declaraciones que lunes realizó el consejero de Agricultura y Medio Ambiente, Alejandro Alonso, sobre la prevención y extinción de incendios, pues «la propuesta que la semana pasada realizaba el Partido Popular es muy clara: ampliar la campaña de incendios en la región a seis meses, como en Albacete, Andalucía o Extremadura, por citar territorios cercanos a nuestra provincia. Sólo quien no quiere oír puede obviar esta exigencia».

Para Rodríguez Carretero, según señala en una nota de prensa, la única forma de hacer una labor efectiva en la prevención es durante los meses anteriores al verano, época de riesgo en la que sin el trabajo preventivo se disparan las posibilidades de incendios en nuestros montes.

Asimismo, el presidente provincial del PP reitera que la dotación en nuestra provincia de dos helicópteros no permite actuar con agua para enfriar los focos en su inicio, y permitir que los retenes realicen su labor. «Es por ello, que la espera a los hidroaviones que tardan en llegar horas da lugar a la propagación del siniestro hasta proporciones como las acontecidas en Piedrabuena; sin embargo, con aviones en tierra, esa tarea es mucho más fácil de realizar», declara el presidente de los populares, quien recuerda que la propuesta concreta es acompañar a los helicópteros, útiles para transporte rápido de retenes, avionetas que además transporten agua.

En cuanto a los medios humanos, dada la amplia zona de montes y de masa forestal de Castilla-La Mancha, no parece descabellado, en opinión de Rodríguez Carretero, ampliar el número de retenes, que en algunos pueblos han sido reducidos en los últimos años. En este sentido, el Partido Popular reconoce el incremento presupuestario que para este concepto se ha producido en este ejercicio, en torno al 40 por ciento, aumento que se ha gastado en elevar las nóminas de los operarios y en ampliar la campaña de tres a cuatro meses, pero «no para ampliar medios en tiempo suficiente -seis meses-, medios aéreos y nuevos retenes».

Sorprende también a Rodríguez Carretero la reiteración en la forma de hacer política del Gobierno regional, cobarde y cínica, en la que rehuyen sus responsabilidades cuando fallan en su cometido, queriendo responsabilizar a otros de su desatino. «Es injusto que se alegue disminución de esfuerzos por parte del Ministerio de Medio Ambiente, propietario de los hidroaviones que contribuyeron a extinguir el incendio de Piedrabuena», señala.

Por otra parte, dijo que «el Consejero es muy libre de sumarse al ridículo público del diputado Salinas al esgrimir como causa del incendio el bajo caudal del río Guadiana».

José Manuel Rodríguez Carretero critica la campaña contra incendios forestales de la Junta

RETENES

En cuanto a los medios humanos, dada la amplia zona de montes y de masa forestas en la región, Rodríguez Carretero cree necesario ampliar el número de retenes

POLÍTICA

Al presidente provincial del PP le sorprende la forma de hacer política del Gobierno regional, cobarde y cínica, en la que rehuyen sus responsabilidades cuando fallan

AGRICULTURA

Una Consejería plagada de escándalos

Buscando explicación a las declaraciones del consejero, el diputado ciudadrealeño del PP cree que es una forma de salir del paso a su, hasta el momento, negativa a comparecer en las Cortes regionales. Cabe recordar, según destaca en una nota de prensa el PP, que la semana pasada se solicitó formalmente ante registro la comparecencia del Consejero en comisión para abordar este asunto y poder reconducir la campaña del presente año, pero la mesa de las Cortes aún no se ha reunido para habilitar periodo extraordinario que permita dicha comparecencia, «algo que está en manos de la mayoría socialista y que debe demostrar su sensibilidad para con este asunto, prioritario para el Grupo Popular». En opinión del parlamentario regional del PP, «el consejero responde con declaraciones ante los medios de comunicación de lo que no quiere responder ante la Cámara, pero esto es algo habitual para una Consejería plagada de escándalos como el lino, la cebada, los vertidos tóxicos y, ahora, su imprevisión en la campaña de incendios veraniega». Afirma que el PP nunca tuvo intención de hacer de esta cuestión motivo de controversia, «desde el primer momento hemos hecho propuestas concretas que mejoren la situación, pero nos hemos encontrado a unos responsables socialistas más preocupados por salvar la cara ante su incapacidad, que por solucionar los problemas de nuestra región».

Ahora, Grand Cherokee Laredo Turbo Diesel por **5.500.000** pesetas.

Oportunidades como esta sólo se presentan cada 60 años.

Celebra nuestro aniversario con el Pack "60 Aniversario" gratis:*

Sistema Quadra-Drive • Aire acondicionado
Llantas de aleación • Ordenador de abordo
Radiocassette RDS con control en el volante

Jeep 60 AÑOS

BE AUTHENTIC

JEEP GRAND CHEROKEE

Hasta el 20 de Agosto, llévate un Grand Cherokee Laredo Turbo Diesel con el equipamiento más completo de regalo, y por sólo 5.500.000 pesetas. Ven a tu concesionario oficial Chrysler-Jeep y sigue celebrando nuestro 60 Aniversario a lo grande.

118 puntos de venta oficiales Chrysler-Jeep en España. Para más información llame al 902 352 352. Chrysler-Jeep Iberia es el importador autorizado para distribuir los productos Chrysler y Jeep en España. Jeep es una marca registrada de Daimler-Chrysler.
* Promoción válida hasta el 20 de agosto para Grand Cherokee Laredo Turbo Diesel y Grand Cherokee Limited Turbo Diesel.

www.chrysler-jeep.es

Jeep
SOLO HAY UNO

ABREGO MOTOR, S.L.

Ctra. Madrid-Cádiz, km. 173. 13005 MANZANARES. Tel. 926 61 02 73
Avda. Rey Santo, 10. 13005 CIUDAD REAL. Tels. 926 21 36 38 / 689 42 93 19
C/ Eras del Cerrillo, 15 (Pol. Ind. Larache). 13005 CIUDAD REAL. Tel. 689 89 50 05

M.C.D.2022

TURISMO MARTÍN DURÁN INDICA QUE SE HA MEJORADO LA OCUPACIÓN, PERO QUEDA PENDIENTE EL ATRAER MÁS TURISTAS A LA CAPITAL

La ocupación hotelera de julio llegará al 100% los fines de semana

En las localidades de Ciudad Real, Almagro, Daimiel, Ruidera, Manzanares y Valdepeñas

OLIVA CARRETERO
Ciudad Real

La ocupación hotelera llega al cien por ciento durante los fines de semana del mes de julio en destacadas localidades de interés turístico o medioambiental de la provincia como Ciudad Real capital, Almagro, Manzanares, Daimiel, Ruidera o Valdepeñas. Así lo señaló ayer el presidente de la Asociación de Empresarios de Hostelería, Miguel Martín Durán, quien consideró que las cifras han mejorado con respecto al año pasado, aunque de forma leve.

El número de plazas hoteleras en la capital llega a 1.200 mientras que en toda la provincia, las plazas suponen 4.700, 350 de ellas son plazas en casas rurales.

En la capital, la ocupación hotelera rondará el 45-70 por ciento los días laborables que subirá hasta el cien por ciento durante los fines de semana. Sin embargo, los porcentajes que maneja la Asociación de Hosteleros en el resto de la provincia aumentan sensiblemente con respecto a la capital. Así, en los municipios de Almagro y Manzanares, la ocupación hotelera será del 100%, sean fines de semana o días laborables, debido principalmente a la celebración del Festival Internacional de Teatro Clásico en Almagro, que también repercute en la capital ciudadrealeña.

En los establecimientos hoteleros de Ruidera y Daimiel, con el parque natural de las Lagunas y el parque nacional de las Tablas respectivamente, va a tener una ocupación del 70 por ciento de lunes a viernes y del cien por ciento durante los fines de semana.

En Valdepeñas, la ocupación rondará el 50-80% entre semana y un 100% los fines de semana; Valle de Alcudia, 40% todos los días; Almuradiel, 50% y casas rurales del Valle de Alcudia, 60%.

Martín Durán consideró que la capital tiene todavía una asignatura pendiente: un mayor número de pernoctaciones. Normalmente, dijo, los turistas contratan un establecimiento hotelero en Daimiel o Almagro y visitan la capital en unas horas.

Con el concejal de Turismo se ha hablado del asunto, y aunque existen algunas ideas como realizar algunas bolsas turísticas de viajeros procedentes de Madrid, aún no hay nada concreto. Para los hosteleros es importante que haya algún atractivo más en la ciudad para que los turistas pasen el día completo y esperó en este sentido que el Museo del Quijote se abra pronto. También retomó la idea de las puertas de Ciudad Real o unos guías para explicar los sitios turísticos.

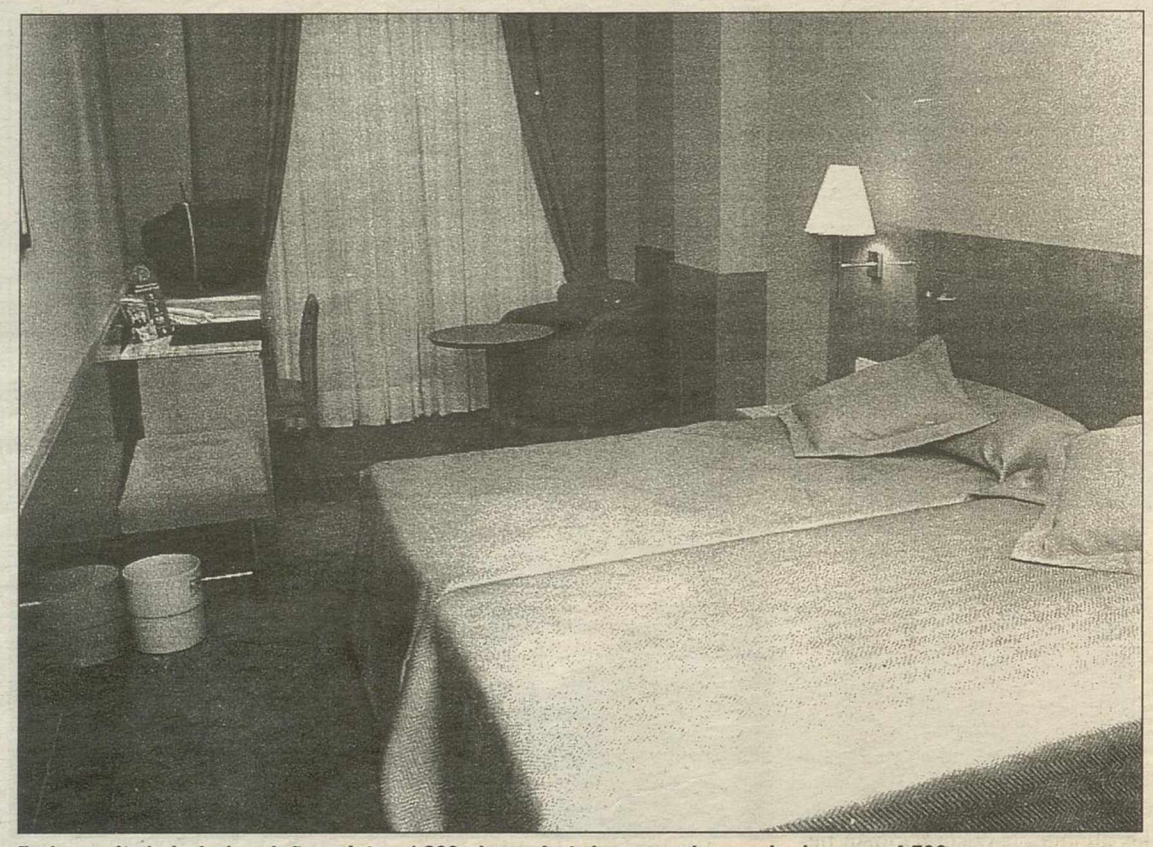

En la capital ciudadrealeña existen 1.200 plazas hoteleras; en la provincia, unas 4.700

AL DETALLE

SANTA MARTA

Los hosteleros han cerrado ya el programa de Santa Marta, que se celebra el día 29 de julio. Entre otras actividades, tendrán un concurso de migas, un concurso de corte de jamón, un certamen de carrera de camareros y una cena en el Pabellón Ferial.

RESTAURACIÓN

Los establecimientos de restauración también se preocupan por presentar diferentes cartas para la temporada de verano. El Gran Mesón, propiedad de Martín Durán, ha elaborado una carta a base de productos exóticos como gacela o bisonte

ESTADÍSTICAS

Más de 46.000 consultas en Infotur en 6 meses

En el primer semestre del año, un total de 46.581 personas visitaron nuestra provincia, 592 menos que en el mismo periodo de 2000. Según los datos aportados por la Oficina de Turismo-Infotur, el mes de abril fue el que más número de consultas se recibió, un total de 10.621 consultas, coincidiendo con la celebración de la Semana Santa.

En el año 2000, el mes que más consultas recibió fue el de marzo con 12.296.

Los visitantes nacionales siguen copando la mayor parte de las consultas, 44.106 en el presente año, y 45.255 en el año 2000. Los turistas extranjeros han aumentado levemente, 2.475 en el 2001 y 2.223 en el 2000.

PROCEDENCIA

La procedencia sigue siendo similar a la de otros periodos anteriores, siendo los visitantes que más frecuentan Ciudad Real nuestros vecinos de otras provincias de Castilla-La Mancha, Madrid, Cataluña, Valencia y Baleares.

Del extranjero, los franceses, británicos, portugueses, italianos y americanos son los que piden una mayor información turística de Ciudad Real, principalmente por escrito.

Los entornos naturales y ahora Almagro con el Festival Internacional de Teatro, siguen siendo citas o rutas obligadas del turista que nos visita.

PISCINAS EN VERANO ES RECOMENDABLE EXTREMAR LAS PRECAUCIONES

La Unión de Consumidores aconseja sobre el uso de las piscinas

LA TRIBUNA
Ciudad Real

La Unión de Consumidores de Ciudad Real-UCE continúa desarrollando su campaña de verano. Y precisamente cuando más aprietan los calores y mayor es la necesidad que los ciudadanos sentimos de buscar lugares donde mitigar los efectos de las altas temperaturas, la UCE recuerda algunos consejos prácticos para evitar problemas y propiciar un disfrute pleno de nuestra estancia en determinados lugares.

En las piscinas, la excesiva masificación es a menudo origen de la falta de higiene y el vehículo de transmisión de determinadas enfermedades, para evitar esto, es preciso conocer algunos aspectos que la legislación vigente contempla, y que son de obligado cumplimiento para piscinas públicas, municipales o de explotación privada.

Los servicios higiénicos, deben estar construidos con materiales impermeables, suelo fácilmente desinfectable y no resbaladizo y encharcable. Tiene que tener dos entradas, una para entrada y salida de bañistas en traje de calle y otra con traje de baño en dirección a la piscina.

Deben tener una enfermería con una dotación mínima de un botiquín con instrumentos de primeros auxilios, deberá existir personal dedicado al botiquín personal experto en salvamento y socorrismo.

El agua que llegue en todo momento a la piscina se ajustará a los límites establecidos en la legislación vigente y se recirculará sometiéndola a tratamiento de depuración.

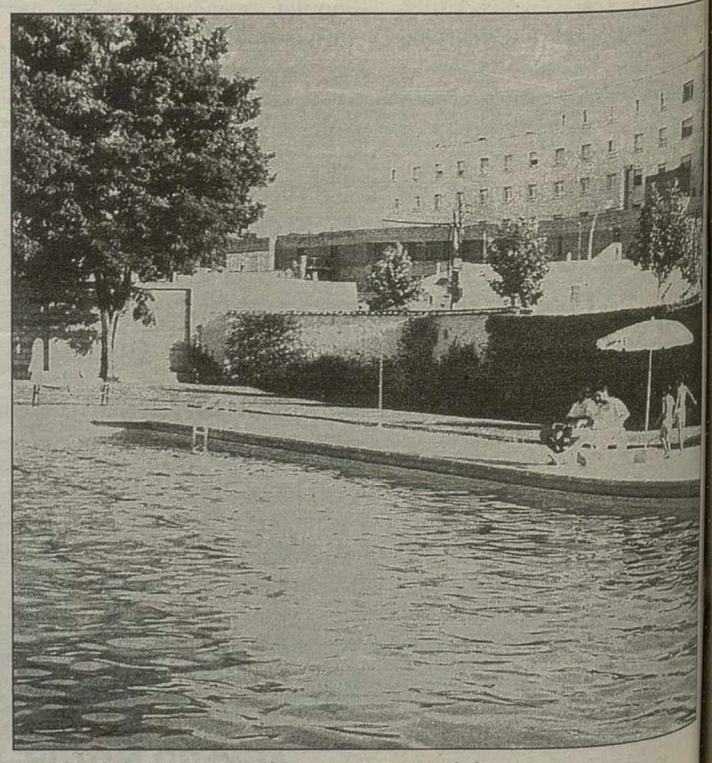

Las piscinas llenas de vida: un síntoma del verano

M.C.D.2022

VACACIONES LAS AGENCIAS DE VIAJES NO HAN REGISTRADO ANULACIONES DE RESERVAS, A PESAR DE LA HUELGA DE PILOTOS DE IBERIA

Los ciudadrealeños no renuncian a sus vacaciones en Baleares

J. SOLEDAD RUIPÉREZ
Ciudad Real

Ayer tuvo lugar la segunda jornada de huelga de pilotos de Iberia de las nueve convocadas que se han fijado para los martes de julio y los lunes de agosto y 31 de ese mismo mes.

Continua la huelga de pilotos de Iberia y el caos registrado en Baleares se está convirtiendo en un conflicto de dimensión internacional.

Aún así los ciudadrealeños no han anulado sus reservas de viaje a las Islas Baleares. Según un sondeo realizado por este diario a nueve agencias de viajes de Ciudad Real, hasta la fecha no se ha registrado ninguna anulación de viaje con destino a las Isla Baleares. Y es que, si dice el refrán que "el español piensa bien pero tarde", en este caso parece que los ciudadrealeños lo han hecho bien y a tiempo.

La opción de Baleares no se descarta, eso sí se ha optado por viajar en otras compañías aéreas alternativas a Iberia, así las más demandas son Air Europa o Spanair.

La mayoría de las agencias de viajes ciudadrealeñas coincidieron al advertir que sus clientes descartan los martes para los viajes de ida o vuelta y lo hacen cualquier otro día de la semana, de este modo se evitan el caos que esos días se registra en el aeropuerto balear.

"De momento no hemos registrado ninguna anulación, aunque el cliente se muestra más reacio a viajar con Iberia", señaló una de las empleadas de las agencias consultadas.

Al parecer cada vez son más los ciudadrealeños que sustituyen la opción de las Islas Canarias por la de Baleares. Las agencias consultadas registran una media de 30 reservas realizadas para los meses de julio y agosto con destino a las Islas Baleares. Así las preferencias de los "nómadas" ciudadrealeños siguen siendo las islas aunque, la costa también tiene muchos adeptos en los meses de julio y agosto.

Estos datos ponen de manifiesto, por una parte, que los usuarios confían en su agencia de viajes, y que al contrario de lo que ha ocurrido con turistas alemanes o británicos quizá los españoles ya estén tan acostumbrados a este tipo de situaciones que busca cualquier alternativa para que nada ni nadie pueda "boicotear" las vacaciones.

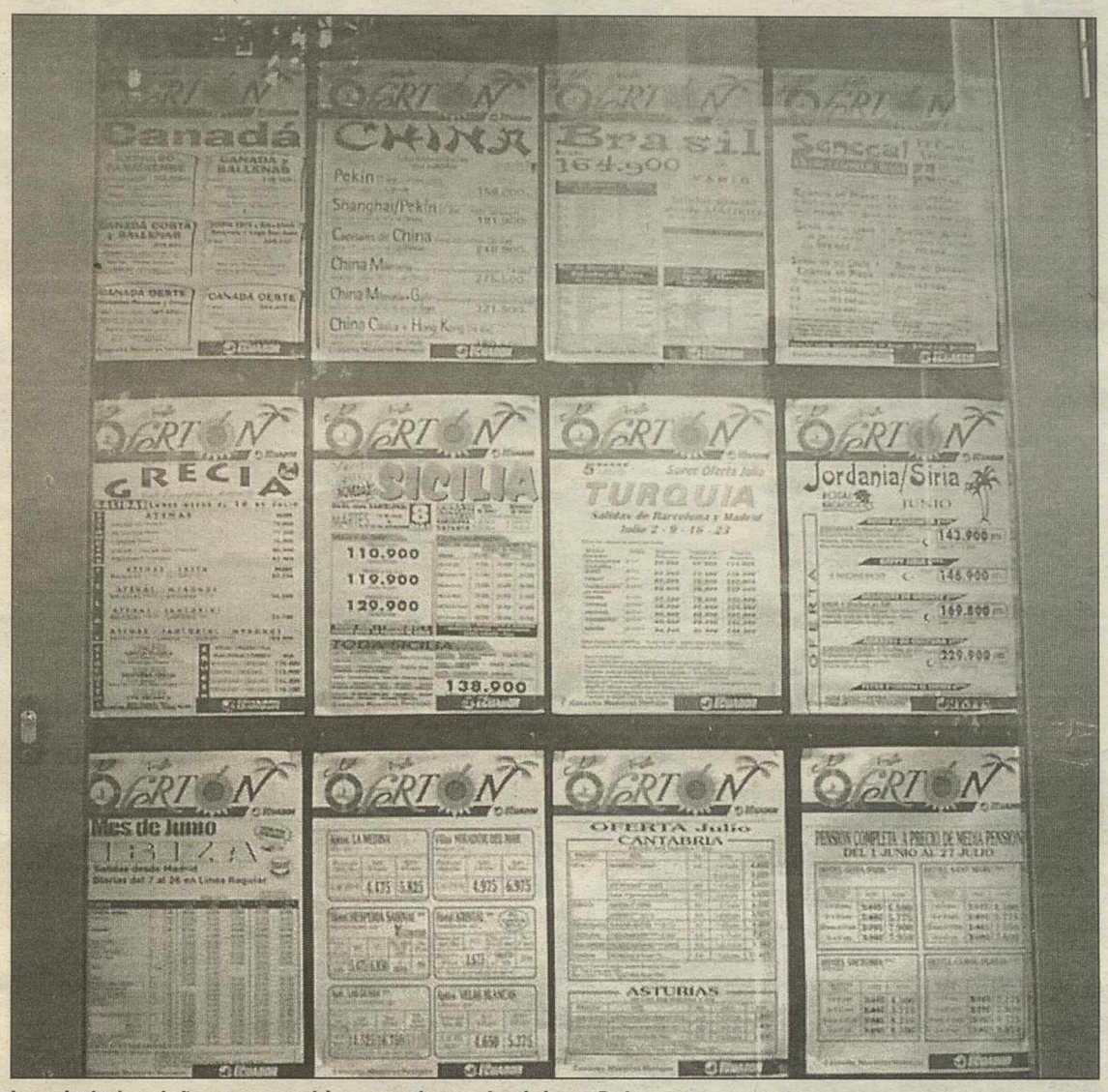

Los ciudadrealeños non cambian sus planes de viajar a Baleares — Archivo

RESERVAS
La práctica totalidad de las agencias consultadas registran, hasta la fecha, una media de 30 reservas para Baleares a lo largo de julio y agosto

ALTERNATIVAS
Los ciudadrealeños no anulan su reserva de viaje a Baleares, optan por viajar con otras compañías alternativas a Iberia como son Air Europa o Spanair

PREFERENCIAS
Cada vez son más los ciudadrealeños que eligen las Islas Baleares como destino de vaciones, aunque todavía son muchos los que optan por la costa

MERCADO EL ALCALDE EXPLICA POR QUÉ NO SE LLEVÓ AL PLENO DE JUNIO LA CONCESIÓN DE LOS PUESTOS

"Sólo dos industriales tenían correctamente toda la documentación"

O.C.R.
Ciudad Real

Ante la inquietud de los industriales del Mercado Municipal de Abastos por no haberse tratado en el último pleno la concesión de los puestos de venta al público, el alcalde de Ciudad Real, Francisco Gil-Ortega, aclaró que a fecha de 29 de junio, día del Pleno, solamente había dos personas que tenían correctamente toda la documentación solicitada y se les podía otorgar la concesión.

No obstante, según señaló ayer el primer edil, se prefirió tratar las adjudicaciones de todos los industriales juntas en el próximo pleno del mes de julio, en vez de tratar por separado primero dos y después el resto.

Ahora, el procedimiento, contó Gil-Ortega, es enviar un comunicado por escrito a los vendedores para que, en el plazo de cinco días a partir de dicha comunicación por parte del Ayuntamiento, envíen la documentación que falta.

Sin embargo, apuntó el alcalde, "se les está llamando por teléfono uno por uno para indicarles que les faltan documentos, con el fin de que tengan más tiempo para entregar todo en regla, hasta que se le envíe el escrito por parte del Ayuntamiento que probablemente será a finales de esta semana".

El alcalde indicó que, en principio, la concesión de los puestos será llevada al pleno ordinario del mes de julio, aunque depende de que los vendedores tengan por esas fechas todo entregado y de forma correcta.

El Mercado Municipal de Abastos fue visitado el pasado lunes 18 de junio por el alcalde y el director general de Mayasa.

En esa visita, el alcalde anunció que la inauguración de la remodelación del mercado se realizaría en plena Feria de Agosto., añadiendo asimismo que se habían optado a 56 de los 68 puestos de venta del mercado.

Aspecto de la remodelada planta baja del mercado municipal

LIBROS

La BAM participa en la Feria del Libro de Puertollano

LA TRIBUNA
Ciudad Real

La Biblioteca de Autores Manchegos (BAM), dependiente de la Diputación de Ciudad Real, ha participado por primera vez con stand propio y de manera individual en la Feria del Libro de Puertollano, que fue clausurada en el céntrico Paseo de San Gregorio de la ciudad industrial el pasado domingo, día 1 de julio.

LIBROS

Entre los títulos más demandados figuran "Semanas de historia de Puertollano", "Diccionario de arte del Siglo XX", "La Guerra Civil en la provincia de Ciudad Real" y "Arco iris para un sueño", obra perteneciente a la colección infantil y juvenil "Calipso".

M.C.D.2022

LAS IMÁGENES DEL DÍA

Sonia Sánchez

Un poco de agua para refrescar la tarde

El calor aprieta y nada mejor que refrescarse con un poco de agua. Es común presenciar diariamente esta imagen que aparece en la fotografía, en la que los propietarios de alguna terraza, previsores ellos de que pronto ocuparan sus mesas y sillas los ciudadrealeños en busca de una bebida que calme su sed, riegan poco antes sus terrazas para que el firme del suelo no desprenda el calor agobiante que sufrimos en esta tierra.

Tomás Fernández

Un baño para el perro

En la mañana de ayer entró en funcionamiento en Ciudad Real el que es el primer "lavakan" de toda Castilla-La Mancha, un aparato que por el precio de 800 pesetas lava de forma automática a los perros. Este "lavakan" se encuentra situado en la estación de servicio "Los bécares", en la carretera de Piedrabuena. No crea que el perro siente temor ante el lavado que le espera, todo lo contrario, produce en el un efecto relajante.

Maite García

¿Dónde está la papelera?

¿Dónde ha ido a parar la papelera que, supuestamente, debería figurar en este lugar? Esta papelera se encuentra ubicada en el colegio público Carlos Eraña de Ciudad Real, y seguro que en esta época del año en el que los niños están de vacaciones y el centro escolar se encuentra en obras, pocos son quienes echan en falta esta papelera. Solo esperamos que pronto figure en este mismo lugar una papelera, a la que todos le demos un buen uso.

Sonia Sánchez

¿De quién es obra?

No sabemos si esta "obra de arte" debe atribuirse a un pequeño infortunio o es obra los vándalos que de nuevo han dejado su seña de identidad grabada. En todo caso deberá de arreglarse.

Don EUGENIO PEREZ ROMERO

(Ferroviario jubilado)

Falleció en Ciudad Real, el día 3 de julio de 2001, a los 81 años de edad

Habiendo recibido los Santos Sacramentos

D.E.P.

Su esposa, Soledad Coello Mora; hijos, José, Antonia y María Soledad; hijos políticos, Isabel Morales, Ricardo Moreno y José Manuel Carrión; hermana, Antonia; hermanos políticos, nietos, sobrinos y demás familiares

RUEGAN UNA ORACION POR EL ETERNO DESCANSO DE SU ALMA

Y comunican que el sepelio tendrá lugar HOY, día 4 de julio, a las ONCE Y MEDIA de la mañana, en la Parroquia de Santa María del Prado (LA MERCED), por cuya asistencia les quedarán muy agradecidos

Casa doliente: Tanatorio Ciudad Real, Sala 1, Camino de la Guija, 21 - Telf.: 926 23 18 02 - CIUDAD REAL

M.C.D.2022

Agustín Conde

■ VISITA CONDE

El presidente regional del PP visita hoy Ciudad Real

LA TRIBUNA
Ciudad Real

El presidente regional del Partido Popular, Agustín Conde, acompañado por el presidente provincial, José Manuel Rodríguez Carretero, visitará hoy la capital con un apretado programa. A las once y media de la mañana, Conde visitará las obras del nuevo Hospital de Ciudad Real.

COLEGIOS PROFESIONALES

A las doce y media de la mañana, Conde mantendrá una reunión con los colegios profesionales de Ciudad Real en la sede provincial del Partido Popular.

A la una y media de la tarde, Agustín Conde atenderá a los medios de comunicación de la capital en una conferencia de prensa en la sede del Partido Popular.

Ya por la tarde, a las seis concretamente, el responsable regional del Partido Popular acudirá a una reunión con la Comisión Provincial de Sanidad del PP en la sede provincial de este partido.

García Motos, Barato, Díaz Zarco, Calama y Triguero, en la firma del convenio

■ **CONVENIO** LA ENTIDAD FINANCIERA SE COMPROMETE A CONCEDER ANTICIPOS

Caja Rural firma un convenio con los remolacheros

En la firma estuvieron Luis Díaz Zarco y Pedro Barato, entre otros

LA TRIBUNA
Ciudad Real

La entidad financiera Caja Rural de Ciudad Real ha firmado un convenio de colaboración para la próxima campaña de remolacha 2001/2002.

El convenio de colaboración de la campaña de remolacha fue rubricado por Luis Díaz Zarco y Pedro Barato Triguero, en representación de Caja Rural de Ciudad Real como presidente de la entidad y Sociedad Cooperativa Rejas y Arados, respectivamente.

Por dicho convenio ambas partes se beneficiarán de dicho acuerdo de colaboración económica.

ANTICIPO

Este convenio de colaboración recoge, entre otros puntos, que si el agricultor desea el anticipo de remolacha sembrada y contratada con la Asociación de Remolacheros de la Comunidad Autónoma de Castilla-La Mancha, la entidad financiera se compromete a concedérselo. Los anticipos de remolacha tendrán un vencimiento máximo del 28 de febrero del 2002.

CAMPAÑA

El convenio de colaboración será para la campaña de remolacha 2002/2002

VENCIMIENTO

Los anticipos tendrán un vencimiento máximo de 28 de febrero de 2002

■ **INTEGRACIÓN**

Apafes impulsa el Proyecto Quijote para enfermos mentales

LA TRIBUNA
Ciudad Real

Apafes está desarrollando un proyecto dirigido a las personas con enfermedad mental, denominado "Proyecto Quijote".

Según explica la asociación en una nota de prensa, este proyecto pretende conseguir la inserción socio-laboral de estas personas, así como la atención y apoyo a sus familias en el entorno habitual realizando acciones de sensibilización a la sociedad.

El proyecto está dirigido por Feafes Castilla La Mancha (Federación de Asociaciones de Enfermos Mentales) subvencionado por el Ienmy el Ministerio de Trabajo y Asuntos Sociales.

En Ciudad Real, Apafes (Asociación de Amigos, Familiares y Enfermos psíquicos) está situado en Ronda del Carmen s/n (junto a RNE y hospital psiquiátrico) y cuenta con dos profesionales para realizar el proyecto, una Psicología y una Trabajadora Social.

Apafes es una Asociación sin ánimo de lucro que trabaja en el ámbito de la Salud Mental en Ciudad Real, Puertollano y Valdepeñas y depende de Feafes Castilla La Mancha.

Según la citada nota de prensa, los fines que pretenden son:

-Conseguir la plena integración en la sociedad de las personas afectadas por enfermedades mentales.

-Contribuir a la mejora de la asistencia, atención, rehabilitación y reinserción social y laboral de los usuarios.

-Sensibilizar a la comunidad de la problemática y marginación que sufre este colectivo.

-Potenciar y ampliar los dispositivos existentes en materia de Salud Mental.

El Proyecto Quijote tendrá una duración de cinco meses, desde junio hasta noviembre de 2001 y se trabajarán los siguientes objetivos:

1.- Divulgar las características de la enfermedad mental y sensibilizar sobre la posición de estas personas en nuestra sociedad, dado el rechazo que se manifiesta en el conjunto de la misma, sobre todo en los que respecta al acercamiento al mundo laboral del enfermo, para su inserción en el entorno comunitario.

2.- Preparar a los usuarios para acceder a un puesto de trabajo. Para ello, se realizará orientación vocacional y se les entrenará en hábitos básicos de trabajo y habilidades de ajuste al entorno laboral.

3.- Mejorar la calidad de vida del enfermo mental y su familia en el propio medio, desde la información y concienciación de la enfermedad.

■ **CURSOS** CON UN SEMINARIO ORGANIZADO POR LA ASOCIACIÓN DE JÓVENES EMPRESARIOS DE CIUDAD REAL

Los jóvenes empresarios aprenden más marketing

LA TRIBUNA
Ciudad Real

Una docena de jóvenes empresarios de la provincia participan durante esta semana en un seminario dedicado al plan de marketing en las empresas que ha sido organizado por la Asociación de Jóvenes Empresarios (AJE) de Ciudad Real dentro de sus proyectos formativos para sus asociados.

El presidente de AJE Ciudad Real, Jerónimo Martínez, dirigió unas breves palabras a los asociados participantes en el mismo, en las que les animó a sacar provecho de las enseñanzas y aplicarlas en sus respectivas empresas.

Este seminario, que forma parte de un curso que sobre marketing comenzó hace unos meses, está destinado a profundizar en el concepto "plan" dentro de la planificación estratégica de un negocio y en el concepto "marketing" descrito desde sus cuatro políticas principales.

Los jóvenes empresarios tienen conciencia de la importancia que está adquiriendo el marketing en la vida de las pequeñas y medianas empresas y de la necesidad de implantar sistemas de información y planificación que les permita tener actualizadas sus políticas.

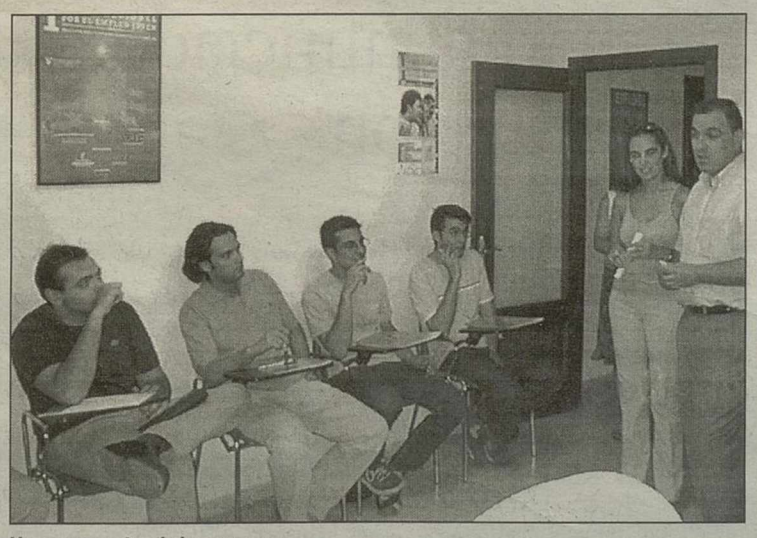

Un momento del curso

El programa del curso, que es impartido por Rocío López de la Franca, aborda, en tre otras cosas, la utilidad, objetivos y metas del marketing para la pyme, el análisis de la situación y la segmentación del mercado objetivo.

M.C.D.2022

COLECTORES ES UN PROYECTO MEDIOAMBIENTAL PARA EVITAR INUNDACIONES Y DEPURAR LAS AGUAS

El proyecto que subvenciona la UE tratará aguas de lluvias

Rodríguez considera que la novedad que presenta ha sido determinante

PAQUI CASADO
Puertollano

El proyecto de Puertollano que ha sido elegido por el Ministerio de Hacienda para ser financiado con 462, procedentes de los fondos del Instrumento Financiero de Espacio Económico Europeo, supone un sistema novedoso para la mejora del medio ambiente en el tratamiento y regulación de las aguas de tormenta. Esta peculiaridad es lo que, a juicio del concejal de Urbanismo, Antonio Rodríguez, ha tenido un peso específico importante a la hora de conseguir que el Ministerio incluya el proyecto de Puertollano entre los 16 seleccionados de todo el país para recibir dichas ayudas.

El autor del mismo es el arquitecto Hipólito Muñoz quien explicaba a LA TRIBUNA que este sistema de recogida de las primeras aguas de lluvia, que son las más contaminadas ya que arrastran los restos de hidrocarburos y todos los demás elementos que hay depositados en las calles, así como parte de las aguas fecales que discurren por los colectores de aguas residuales, se utiliza en ciudades como Santander o Barcelona. Hipólito Muñoz ha visitado estas ciudades para conocer los resultados que está dando.

El proyecto de Puertollano consiste en la instalación de un colector de 1,5 metros de diámetro que partirá desde la Avenida 1º de Mayo y recorrerá la calle Gran Capitán hasta llegar al final del parque del Pozo Norte donde discurre un arroyo del río Ojailén. Allí se instalará un depósito regulador de tormentas, con una capacidad de 1.300 metros cúbicos. En él se recogerán "los primeros 20 minutos de lluvia" que son las aguas más contaminadas. En el caso de llenarse y, teniendo en cuenta que las aguas más contaminadas pesan más y se van al fondo, se abrirá un aliviadero que verterá al río las que continúen llegando. Las aguas que queden en el depósito pasarán por la depuradora una vez que la situación se normalice. El depósito también tiene un sistema de limpieza automático.

Hipólito Muñoz asegura que con esta instalación se acabarán los problemas de inundaciones que tiene Gran Capitán donde afluyen las aguas de lluvia de toda esta zona de Puertollano ya que el nuevo colector recogerá dos tercios de las aguas que en una avenida de lluvia cogen los dos colectores de 1,5 metros que discurren por dicha calle y que continuarán llevando las aguas fecales. Además se instalarán sumideros amplios para recoger las aguas de la superficie.

Antonio Rodríguez apuntaba que lo que se ha remitido es un pre-proyecto y ahora será necesaro elaborar el proyecto definitivo. Los fondos europeos (462millones de pesetas) subvencionan un 80% del coste total de la obra que supone un montante económico de 575 millones de pesetas (IVA incluido). El Ayuntamiento, según Rodríguez, dispone de una partida presupuestaria de 50 millones para la renovación de los colectores.

El tiempo de ejecución previsto en la memoria del anteproyecto es de 18 meses.

Antonio Rodríguez, concejal de Urbanismo

AL DETALLE

COLECTOR	DEPÓSITO DE TORMENTAS	EJECUCIÓN
El nuevo colector recogerá las aguas de lluvia y tendrá un diámetro de 1,5 metros hasta el cruce con la calle Canalejas y allí se ampliará a 2 hasta el depósito de tormentas.	Su capacidad es de 1.300 metros cúbicos, será autolimpiable y tendrá unas compuertas que se cerrarán cuando esté lleno, dejando salir el agua sobrante por un aliviadero.	El tiempo de ejecución de la obra es de 18 meses aunque aún queda pendiente la redacción del proyecto definitivo y la adjudicación, proceso que puede tardar sus meses.

ENDESA LA DIRECCIÓN DE LA CENTRAL LES NEGÓ LA ENTRADA

CCOO y UGT han denunciado a Endesa ante la Inspección

LA TRIBUNA
Puertollano

Las centrales sindicales de CCOO y UGT han interpuesto una denuncia ante la Inspección de Trabajo contra Endesa Generación dado que ayer la dirección del grupo Endesa Generación "atentó contra la Ley Orgánica 11/85 del 2 de agosto y referida a la libertad sindical en su artículo 9". Esta denuncia se ha producido al impedir los responsables de la central el acceso a un grupo de sindicalistas, entre los que se encontraban los responsables provincial y regional de FIA-UGT y los comarcales y del sindicato minero-metal de Ciudad Real de CCOO, a los locales de la empresa en Puertollano.

Según la nota emitida por ambos sindicatos, estos representantes de los trabajadores se presentaron a las 12 horas de ayer en los locales de la central de Puertollano para entrevistarse con el Comité de Empresa y conocer como se está desarrollando su encierro permanente. También tenían intención de interesarse por las últimas noticias sobre la situación en la empresa y el anuncio de venta de una serie de centros entre los que se incluye el de Puertollano.

Pero, ate la sorpresa de los sindicalistas, el vigilante jurado de la puerta de la central les trasladó la orden de la empresa de no dejar pasar a ningún sindicalista, aparte de los pertenecientes al propio Comité.

Es por ello que ambas centrales "debido al incumplimiento de la legislación por parte de la dirección de Endesa" han decidido la presentación de la correspondiente denuncia ante la Inspección de Trabajo "para que adopte las medidas oportunas y no se vuelva a producir la violación de este derecho fundamental".

Ayer a las 1,30 horas se reanudaron las negociaciones en Madrid entre sindicatos y empresa, después de que el consejero delegado de la compañía instara a ambas partes a retomar el diálogo. A las 22,30 no había concluido la reunión.

Continúa el encierro L.CASADO

COLECTORES

El alcalde se muestra satisfecho con la subvención

P.CASADO
Puertollano

El alcalde de Puertollano, Casimiro Sánchez Calderón se mostraba ayer satisfecho con la elección del proyecto de Puertollano para el tratamiento de las aguas de lluvia de la zona Sur-Este, para ser subvencionado con los fondos europeos. Mostraba su cautela en el procedimiento ya que dijo que había que actuar de forma muy meticulosa por parte del Ayuntamiento ya que cualquier detalle, dato o falta de procedimiento administrativo puede llevar a la pérdida de la subvención ya que Europa aseguró que vigila mucho todos estos detalles.

No obstante reconoció que es una gran noticia porque si hubiera que haberlo ejecutado con dinero propio se hubieran tardado algunos años en poder hacerlo. También hizo referencia al proyecto de los colectores de los polígonos industriales que se han presentado al MINER y que suponen 600 millones de pesetas, de los cuales, dijo, ya se tienen asegurados unos 500, y además de los de las 630 y de otras zonas de la ciudad que dijo iban a ir con cargo a la Junta de Comunidades.

El primer edil confiesa que el tema de las "redes ocultas" es algo prioritario ya que es necesario su mantenimiento y dar mayor capacidad a las que han quedado pequeñas para el desarrollo de la ciudad.

PROYECTOS MINER

Pero si la selección por parte del Ministerio de Hacienda del proyecto de la zona Sur le llenaba de satisfacción, el tema de los proyectos MINER, que se han presentado este año al Instituto de la Minería del Carbón para ser subvencionados con fondos del Plan del Carbón, dijo que le tenía preocupado. El motivo es que, según apuntó, la cuantía que tenía previsto el Ayuntamiento recibir este año es lo que parece tienen previsto darnos para lo que queda de vigencia del Plan y eso teniendo en cuenta que el 2003 se tiene que firmar, dijo.

El alcalde se entrevistó el pasado lunes con el responsable de la Junta, Javier de la Villa, que lleva el tema de los MINER y le manifestó que en esta semana quiere dejar solucionado todo el tema de los proyectos de este año.

Este asunto será abordado hoy por el alcalde en la Junta de Portavoces.

Casimiro Sánchez no obstante se mostraba esperanzado de que en el piazo de quince días sepamos definitivamente todo lo referente a estos proyectos, tanto lo que nos van a dar este año como los sucesivos.

M.C.D.2022

¡ENHORABUENA A TODOS!

AHORA SÍ,

Nuestro futuro, mucho MÁS CERCA

AEROPUERTO CIUDAD REAL

M.C.D.2022

EL PROYECTO EQUAL SE PRESENTA COMO "GÉNESIS: LA INTERMEDIACIÓN EN EL PUESTO DE TRABAJO"

Presentado el proyecto Equal de Manserja para sus pueblos

La base del programa se nutre de la experiencia de Manserja en este ámbito

CONSOLI VIVAR
Valdepeñas

El presidente de la Mancomunidad de Servicios del Jabalón -MANSERJA-, Eusebio Guijarro, presentó a los medios el Proyecto Equal denominado "Génesis: la intermediación en el puesto de trabajo" que, elaborado por la mancomunidad en beneficio de los pueblos que la componen, ha sido presentado en tiempo y forma de cara a obtener la financiación establecida en los fondos europeos Equal.

Guijarro explicó que el proyecto consta de dos fases, la primera de las cuales se iniciará a finales del próximo mes de noviembre, presupuestada en 72.000 euros. En esta fase, la Unidad Administradora del Fondo Social Europeo determina la viabilidad del proyecto tras el estudio de sus seis primeros meses de funcionamiento. Una vez superada la primera fase, el proyecto entraría en la segunda, mucho más ambiciosa y con un presupuesto de 3.014.000 euros.

Los beneficiarios serán principalmente las mujeres, especialmente aquellas que tienen cargas familiares (hijos, padres) o que tengan dificultades para el acceso al mercado laboral por su baja cualificación profesional. También lo serán los jóvenes sin formación profesional y los titulados sin experiencia con dificultades para encontrar empleo.

El objetivo general del programa "Génesis..." de Manserja es el de generar en la mancomunidad un "espíritu empresarial", creando una estructura de mediación entre los desempleados para la promoción del autoempleo y de la empresa familiar que son los caminos más cercanos para el desarrollo del tejido empresarial en los pueblos de la mancomunidad. Confeccionado por un equipo de técnicos de la propia institución, toda su idiosincracia la basa en la experiencia adquirida por la mancomunidad en su trabajo de campo con este tipo de proyectos financiados por fondos europeos. Pero además, el proyecto persigue objetivos concretos, según especificó el presidente de Manserja, tales como el fomento del espíritu de la cooperación. En este sentido Guijarro precisó que las mujeres "para incorporarse al mundo laboral necesitan una nueva organización social en la que los poderes públicos deben intervenir creando centros de atención a la infancia, centros de mayores o casas tuteladas", matizando que las empresas no son las únicas que deben asumir la conciliación de la vida familiar y laboral.

Otro de los objetivos es el de incorporar a la mujer inmigrante en nuestra sociedad y acabar con la economía sumergida, mucho más frecuente en el ámbito laboral femenino, haciendo posible la formación progresiva de quienes tienen escasa cualificación.

Por último, Guijarro se refirió al objetivo del incremento del tejido empresarial en la comarca, que "no se crea sólo buscando empleo en la Administración, sino fomentando el autoempleo".

En cuanto a las actuaciones concretas para el cumplimiento de los objetivos marcados, Eusebio Guijarro explicó que se buscarán itinerarios de inserción y de formación para los beneficiarios, actuación que se nutrirá de la experiencia con servicios como el del S.I.P.E. Además, se incentivarán a las empresas que inicien su actividad, incluso con un proceso de tutorización en sus comienzos. Se trataría, en definitiva, de creación de una ventanilla única para las empresas, en las que además de asesoramiento se ofrecerían contactos comerciales.

Otra actuación concreta se encaminaría al apoyo en la inversión en sectores de información, creando un centro de Teletrabajo desde el propio Centro de Empresas o la nueva sede de Manserja.

Al final del proceso cabría la comparativa con el "Mentor" que contempla la orden europea de concesión de los fondos sobre el desarrollo del programa, que contempla planes de formación, apoyo a creación de empleo con creación de empresas, actuación de la programación formativa con formación de formadores, creación y apoyo a los puntos de información juvenil, impulso de programas para completar la Red de Guarderías, la Ayuda a Domicilio y trabajo en el ámbito medioambiental.

Se trata, en conclusión, de un proyecto transnacional (con países de la CE y del Este) que serviría para exportar las experiencias positivas, a través de la creación de una Agrupación Europea de Interés Económico.

Eusebio Guijarro, presidente de MANSERJA

AL DETALLE

PROYECTO EQUAL	BENEFICIARIOS	OBJETIVOS
El Proyecto Equal se desarrollará en dosfases a partir del mes de noviembre, la primera presupuestada en 72.000 euros, y la segunda, en 3.014.000 euros	Las desempleadas con cargas familiares, las que tienen difícil acceso al mercado laboral por su escasa formación, los jóvenes sin formación y los titulados sin experiencia	El objetivo general es el de crear estructuras de mediación entre desempleados para promoción del autoempleo y para el desarrollo del tejido empresarial en la comarca

MANSERJA

Relaciones Institucionales

El presidente de la Mancomunidad de Servicios del Jabalón, Eusebio Guijarro, manifestó que las relaciones institucionales entre MANSERJA y el Ayuntamiento de Valdepeñas son en este momento "inmejorables, sin ningún tipo de roce". También se refirió a las relaciones personales entre los represenantes de ambas instituciones, de las que afirmó son "equiparables a las mantenidas en otras legislaturas".

Sin embargo, Guijarro mostró su disconformidad ante el uso que están haciendo algunas asociaciones de la diversidad de opiniones, en referencia a Feceval.El presidente de la Mancomunidad aseguró que desde hace seis meses esta asociación tiene en su poder los estatutos de la Asociación promovida por MANSERJA para el aprovechamiento de los fondos europeos del Leader Plus, "sin que los haya traido firmados aún". Guijarro manifestó que en la discrepancia "todas las opiniones son respetables", pero que si Feceval quiere entrar con Manserja a nivel del Leader "debe sumar".

EL VIERNES 6

"Lo que es la vida" de Nieves Herrero emitirá desde Valdepeñas

LA TRIBUNA
Valdepeñas

La periodista de Radio Nacional de España Nieves Herrero realizará su programa vespertino "Lo que es la vida" desde Valdepeñas, el próximo viernes 6 de julio. El lugar elegido para llevar en directo las cuatro horas de radio del segundo programa más oído en esa franja horaria de la radiodifusión española es la sala de usos múltiples del Museo del Vino. La popular periodista ha declarado sentirse orgullosa de volver a Valdepeñas tras su nombramiento como "Vendimiadora de honor" en las Fiestas del Vino. Conocedora de la tradición vinícola y cultural de la ciudad, Nieves Herrero entrevistará a personalidades como Francisco Nieva, Félix Solís o el presidente del grupo Tecnobit, Eugenio Vela. También intervendrá el alcalde, Rafael Martínez de Carnero. "No me imaginaba", asegura la presentadora de RNE, "que en un lugar de La Mancha como Valdepeñas hubiera empresas que con tecnología punta que contribuyen a la exportación de la investigación y desarrollo españolas.".

"Lo que es la vida" desplazará a la localidad de la provincia de Ciudad Real a todo el equipo técnico y periodístico que integra el programa para realizar sus distintas secciones. También participará uno de sus colaboradores ocasionales, el valdepeñero Paco Clavel, así como la Big Band (jazz) que actuará en directo. Coincidiendo con la presencia de Nieves Herrero, RNE acaba de instalar un reemisor de su señal para potenciar la recepción de sus emisoras de Radio 1, Radio 5 Todo Noticias, Radio 3 y Radio Clásica. El director territorial de RNE en Castilla-La Mancha, el valdepeñero Luis Carlos Ramírez, considera que "se trata de un compromiso de servicio público para mejorar la cobertura en una zona estratégica con una población cercana a los 70.000 habitantes". El reemisor que se ha instalado es provisional, en el Cerro de la Aguzadera, hasta que encontremos uno definitivo con mejor altura para poder llegar incluso a Despeñaperros".

El responsable de la radio pública en Castilla-La Mancha ha anunciado su propósito de ayudar al equipamiento de la emisora de la Radio Municipal de Valdepeñas con el suministro de equipos de baja frecuencia y el acondicionamiento de los estudios de emisión. Para ello se firmará un convenio de colaboración con el Ayuntamiento que contemple la posible cesión de material técnico.

M.C.D.2022

OPERACIÓN ESPECIAL DIESEL EN CITROËN

LA OFERTA MÁS POTENTE

NUEVO CITROËN C5 HDi
DESDE: **2.850.000** PTAS.

NUEVO CITROËN XSARA DIESEL
550.000 PTAS. DE AHORRO * + **80.000** PTAS PLAN PREVER

CITROËN SAXO
400.000 PTAS. DE AHORRO * + **80.000** PTAS PLAN PREVER

CITROËN XSARA PICASSO HDi
500.000 PTAS. DE AHORRO * + **80.000** PTAS PLAN PREVER

Ahora tiene una oportunidad inmejorable de estrenar un Diesel Citroën. Porque en nuestra Operación Especial encontrará ahorros irresistibles en toda nuestra gama. Empiece ya a disfrutar la tecnología líder en Diesel: La tecnología HDi de Citroën, la marca líder del mercado en Diesel. Venga a la Operación Especial Diesel de Citroën a conocer la oferta más potente. Descubra además nuestras ofertas especiales en internet.

CITROËN 4 opciones

www.citroen.es

CITROËN

*Ahorro respecto al P.V.P., ambos recomendados, (con I.V.A. e Impuesto de Matriculación incluido). No acumulable. P.V.P., recomendado (con ahorro incluido) desde: Saxo 1.5 D X 3p 1.322.594 ptas, Xsara 1.9 D SX 5p 1.998.202 ptas, Xsara Picasso 2.0 HDi 2.587.292 ptas. Válidos hasta fin de mes, para turismos en stock en Península y Baleares en los puntos de venta que participen en la operación. Información Citroën: 902 445566.

NO TE IMAGINAS LO QUE CITROËN PUEDE HACER POR TI.

M.C.D.2022

FESTIVAL AFIRMA EL DIRECTOR DEL FESTIVAL INTERNACIONAL DE TEATRO DE ALMAGRO QUE SERÁ INAUGURADO MAÑANA JUEVES

Luciano García: "La gran batalla del Festival es producir espectáculos"

Apoyan la demanda de que el Corral sea Patrimonio de la Humanidad

EFE
Almagro

El director del Festival Internacional de Teatro de Almagro, Luciano García, afirma en una entrevista concedida a Efe que «la gran batalla que habrá que plantear en el futuro es conseguir más presupuesto y que los estatutos permitan que Almagro pueda producir espectáculos clásicos».

El certamen almagreño iniciará el jueves su XXIV edición, que se prolongará hasta el 29 de julio con la programación de más de veinte espectáculos y un centenar de representaciones en cinco escenarios diferentes, todos edificios históricos, además de actividades teatrales que se llevarán a cabo en la calle y rincones típicos y otras que se desarrollarán de forma paralela al festival.

El director del Festival de Almagro explicó que el mismo «está concebido como una muestra de la temporada teatral española que termina y de la que va a empezar, a lo cual se añade la presencia del teatro extranjero, pero, desde el momento en que los estatutos no nos permiten que podamos producir espectáculos, nuestra responsabilidad es traer cada año lo mejor que ya está en cartel o lo va a estar».

Consideró que la producción de espectáculos propios, en solitario o en colaboración con otras entidades, «es algo que cuesta mucho dinero y con el marco legal actual no podríamos representar esas producciones más que en Almagro, lo cual no nos compensa».

García afirmó que el teatro clásico español «pasa por un buen momento en la actualidad, después de haber sembrado durante muchos años, tanto la iniciativa pública como la privada con una labor continuada de acercamiento a los autores y temas clásicos, y la prueba es que hay varias generaciones de directores, incluyendo a los más jóvenes, que están haciendo teatro clásico en España».

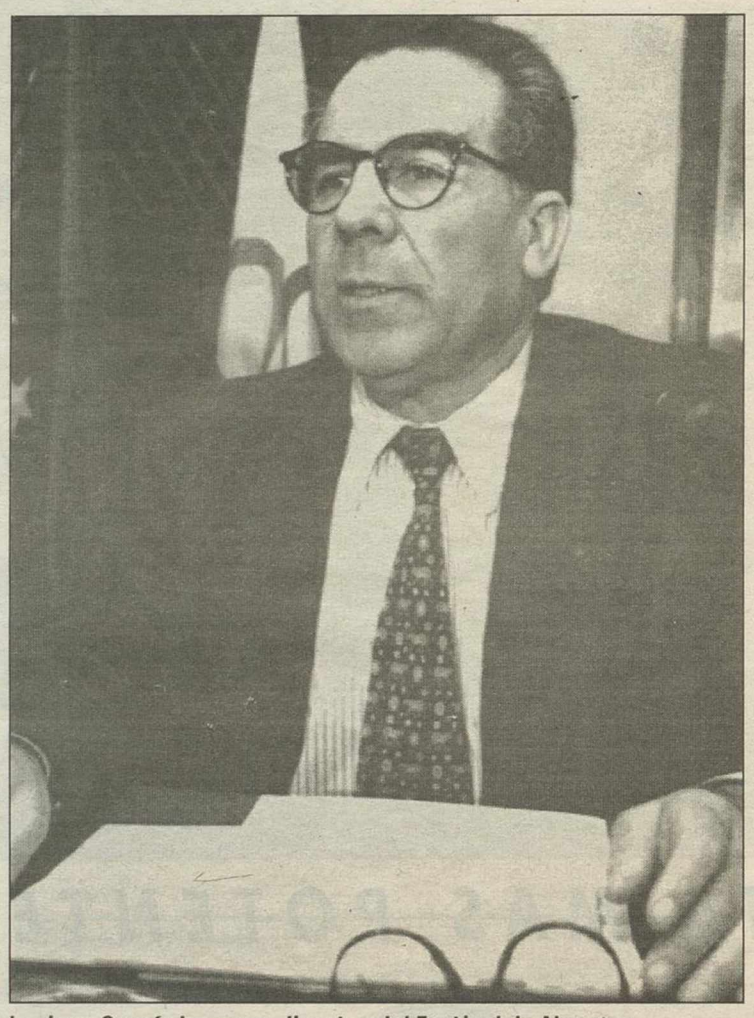

Luciano García Lorenzo, director del Festival de Almagro

El certamen almagreño se ha convertido con el tiempo -dijo también el director- «en un acontecimiento de éxito tanto de público como de calidad y creo que el espectador, que no asiste normalmente a los teatros, sí lo hace ahora porque asocia el periodo de vacaciones con la oferta cultural veraniega que se le ofrece, principalmente a través de festivales como el de Almagro».

PATRIMONIO DE LA HUMANIDAD

García Lorenzo anunció que la organización se propone llevar a cabo durante los días que dure el certamen «una declaración oficial de apoyo» a la demanda de que el Corral de Comedias sea declarado Patrimonio de la Humanidad, «pues el festival es esencial para concebir Almagro como ciudad del teatro y nosotros respaldamos esta aspiración desde el principio».

Acerca del propósito del Gobierno de Castilla-la Mancha de programar más actividades dramáticas en Almagro a lo largo de todo el año, afirmó que ha participado en varias reuniones al respecto «donde se ha hablado de enseñanza, difusión teatral, talleres o exposiciones».

«En mi opinión hay que aprovechar el rebufo del festival, porque hay muchas personas que vienen a Almagro en verano pero que podrían venir también a lo largo del año», explicó Luciano García, quien señaló también que «el Corral de Comedias se puede aprovechar también en primavera y otoño y el Teatro Principal es un precioso escenario para el invierno». «Las actividades que se planifiquen -indicó el director del Festival Internacional de Teatro Clásico- no van a ser como el festival, que tiene ya la fuerza de veinticuatro ediciones, pero creo que Almagro atrae lo suficiente como para que exista un mínimo de garantía de que lo que se haga va a salir adelante».

PROGRAMA

INAUGURACIÓN

El día 5 dará comienzo el XXIV Festival Internacional de Teatro Clásico de Almagro, que será inaugurado a las ocho y media de la tarde.

FECHAS

Del 5 al 29.

ESCENARIOS

Corral de Comedias, Claustro de los Dominicos, Teatro Principal, Hospital de San Juan y Patio Fúcares.

ESPECTÁCULOS

Tres producciones inauguran el Festival Internacional de Teatro Clásico de Almagro: "Calisto. Historia de un personaje", de Julio Salvatierra; "El alcalde de Zalamea", de Calderón; y "La fuerza lastimosa", de Lope de Vega

EXPOSICIÓN

El día 5, a las ocho y media de la tarde, será inaugurada en la Iglesia de San Agustín la exposición de "Títeres con cabeza", de la colección de Ismael.

COMPAÑIAS EXTRANJERAS

El día 6 de julio asistiremos a dos estrenos en España por parte de dos emblemáticas compañías italianas: "La ensemble Vicenza" con "La metamorfosis de Arlequín" de Goldoni; y "El sitio de París", de Teatroarte Cuticchio. El día 7 la cita es con "Romeo".

FESTIVAL EL BUFFET ESTARÁ COMPUESTO POR DIFERENTES GRUPOS DE ALIMENTOS, CHACINAS, QUESOS, CARNES Y PESCADOS

La gastronomía del Parador de Turismo de Almagro, un clásico del Festival

LA TRIBUNA
Almagro

El Parador Nacional de Turismo de la localidad ciudadrealeña de Almagro celebrará durante los días en que tendrá lugar el Festival Internacional de Teatro Clásico unas jornadas gastronómicas denominadas «La comida en la comedia campesina», en las que ofrecerá platos típicos populares del siglo XVII.

Según informa la dirección del Parador, los platos estarán confeccionados de acuerdo con la herencia culinaria contenida en los textos de los clásicos, todo ello a base de chacinas y quesos de zurrón,, ensaladas y verduras, sopas, escudillas, pescados en conserva, carne de pasto, aves de corral, gazpacho de ajo y conejo «a la guardesa», entre otras recetas.

«A través de estas jornadas, Paradores de Turismo pretende ser referencia y máximo exponente de las diversas cocinas tradicionales, además de dar a conocer la importante labor de investigación que hace, así como aportar un atractivo más a uno de los más reconocidos encuentros teatrales europeos», indicaron las mismas fuentes.

El Parador de Turismo de Almagro ofrecerá también durante estos días a sus clientes un libreto con el recetario de algunos de los platos que se prepararán durante estos días.

Cita con la gastronomía en el Parador de Turismo de Almagro

M.C.D.2022

INCENDIO LOS FAMILIARES DE LA VÍCTIMA RELACIONAN EL CASO CON LA DETENCIÓN DE LA ASISTENTA

Creen que el incendio ocurrido en una vivienda fue intencionado

La asistenta de la casa fue detenida días antes por un presunto delito de estafa

LA TRIBUNA
Manzanares

El incendio ocurrido en una casa situada en el número 24 de la calle San Isidro en la madrugada del viernes 29 de junio pudo ser intencionado, según fuentes policiales y según los propios familiares de la víctima. Éstos temen que el hecho tenga relación con la detención, unos días antes, de la asistenta de la casa por un presunto delito de estafa. En el momento del incendio, en el interior de la vivienda se encontraban su propietaria, una anciana de 83 años, y la joven que la cuida por las noches.

José Miguel y Francisco Juan Reguero Sáez, hijos de Rosario Sáez González-Elipe, la anciana víctima de un presunto delito de estafa y en cuya vivienda se produjo hace unos días un incendio posiblemente intencionado, manifestaron mediante un comunicado escrito y verbal, que el incendio ocurrió a la una y cuarto de la madrugada del viernes en la vivienda de su madre mientras ésta dormía en su interior acompañada por la joven que la cuida por las noches. Al parecer, según los hijos de la víctima, la puerta principal de la casa y las cuatro ventanas exteriores fueron rociadas con líquido inflamable e incendiadas una a una por un desconocido que se dio a la fuga al ser sorprendido por un vecino que además, al ver el fuego, intentó sofocarlo con una manguera y con la colaboración de otros vecinos, alertando a las personas que se encontraban en el interior de la vivienda afectada.

Según el testimonio de los hermanos Reguero, el incendio formó un cerco de fuego del que hubiera sido imposible escapar de no haber sido por la rápida intervención del vecino que se percató del suceso y por la diligente labor de Emergencia 1006, Guardia Civil y Policía Local. Así las cosas, las llamas fueron sofocadas antes de que llegaran a extenderse en el interior de la vivienda, resultando ilesas las dos personas que se encontraban dentro, aunque la anciana, que por su edad está imposibilitada, sufrió un cuadro de angustia y pánico por lo sucedido.

La casa donde ocurrió el hecho se encuentra ubicada en la calle San Isidro, número 24

HECHOS

El incendio se produjo en la madrugada del viernes, 29 de junio, encontrándose en el interior de la casa su propietaria de 83 años y la joven que la cuida

INVESTIGACIONES

Las investigaciones del caso se encuentra en manos de la Guardia Civil, aunque los familiares de la víctima temen que este suceso pueda tener alguna relación con la detención, unos días antes, por un presunto delito de estafa, de la mujer que trabajaba como asistenta de la casa.

Cabe recordar, según fuentes de la Subdelegación del Gobierno de Ciudad Real, que el martes 26 de junio la Guardia Civil de Manzanares procedió a la detención de M.J.R.G., de 49 años, por presunto delito continuado de estafa al haber manipulado durante una largo periodo de tiempo los cheques que le entregaba la anciana de 83 años para la que trabajaba, habiendo obtenido con ello un beneficio fraudulento de 3.400.000 pesetas.

Los hijos de la víctima solicitan la colaboración de los ciudadanos por si alguien tuviera más datos sobre el suceso con el fin de ponerlos en conocimiento de la Guardia Civil y sirvan de ayuda al esclarecimiento de los hechos.

CAMPAMENTO

Comienzan las actividades infantiles del Área de Servicios Sociales

LA TRIBUNA
Manzanares

Talleres de dibujo, modelado, aerobic, y un gran novedad «un campamento urbano «, son las propuestas para este verano 2001 que ofrece el área de Servicios Sociales del Ayuntamiento de Manzanares para los más pequeños de la población. Los talleres que comenzaron el lunes, se han completado en su totalidad e incluso cuentan con lista de espera.

La alegría fue la nota más destacada de la jornada de inauguración de todas las actividades organizados, con motivo de las vacaciones de verano, por el área de servicios sociales. Los organizadores destacan la alta participación de niños y niñas manzanareños registrada en cada una de las actividades programadas. Además señalan que la Escuela de Verano, enfocada hacia niños y niñas de doce a siete años, oferta talleres de iniciación al dibujo, y modelado. Añade que en los talleres, que se imparten en el Centro Social, se han inscrito más de cien chavales.

Otro de los talleres propuestos por la concejalía de Bienestar Social dentro del programa Comunidad Escuela de Salud ha sido el taller de aeróbic. El curso que se desarrolla los martes y jueves de siete a ocho de la tarde, cuenta con mas de veinte participantes con edades comprendidas entre los diez y catorce años.

Una de las novedades de la Escuela de Verano 2001 dirigida a niños y niñas nacidos en 1990 y 1994 ha sido «un campamento urbano» para los meses de julio y agosto.

ORGANIZACIÓN POR LA AGRUPACIÓN DE MÚSICA Y DANZAS "MANUEL DE FALLA" SE CELEBRÓ EN EL AUDITORIO DEL PARQUE

Éxito de público en el VI Festival Nacional de Folklore Infantil

LA TRIBUNA
Manzanares

El Festival Nacional de Folklore Infantil «Ciudad de Manzanares» resultó un éxito artístico y de público en su sexta edición. Más de seiscientas personas presenciaron en el Auditorio del Parque del Polígono las actuaciones de los niños y niñas pertenecientes a los grupos «Rosa del Azafrán», de Consuegra, «Los Molinos», de El Romeral, y «Manuel de Falla», de Manzanares, que dieron un carácter netamente manchego al festival.

Organizado por la Agrupación de Música y Danzas «Manuel de Falla» de Manzanares, el sábado tuvo lugar en el Auditorio del Parque del Polígono el VI Festival Nacional de Folklore Infantil «Ciudad de Manzanares», toda una oportunidad para los niños y niñas que a diario aprenden los bailes y danzas característicos de sus poblaciones y que son el futuro del folklore.

Ante más de seiscientas personas que ocuparon las sillas y el graderío del Auditorio del Parque, el festival comenzó con la actuación del grupo infantil de la agrupación organizadora. Continuó con los niños y niñas del Grupo «Los Molinos», de El Romeral (Toledo) y con el Grupo de Coros y Danzas «Rosa del Azafrán» de Consuegra (Toledo), cerrándose las actuaciones con una nueva aparición del grupo anfitrión. El repertorio de cada uno tuvo por tanto un profundo sabor manchego, pudiendo así comprobar las diferentes interpretaciones que se hacen de las jotas, fandangos y seguidillas de La Mancha.

Los responsables de los conjuntos de música participantes pusieron una nota alta a la organización del festival y coincidieron al afirmar que este tipo de eventos deben consolidarse y proliferar por todos los lugares ya que la posibilidad de viajar y actuar en público supone un gran aliciente para los jóvenes de sus canteras y les hace acudir muy ilusionados a los ensayos.

Uno de los grupos que actuaron en el Festival

M.C.D.2022

Excma. Diputación Provincial de Ciudad Real

Servicio de Contratación y Compras

MTSP

INFORMACIÓN PÚBLICA A EFECTOS DE DECLARACIÓN DE URGENTE OCUPACIÓN DEL EXPEDIENTE DE EXPROPIACIÓN FORZOSA A PROPIETARIOS AFECTADOS POR OBRAS DE MEJORA DE TRAZADO, ENSANCHE Y REFUERZO DEL FIRME DE LA CR-6221 DE CÓZAR A ALMEDINA.

Con fecha 29/06/01, el Pleno de la Excma. Diputación Provincial de Ciudad Real ha acordado la iniciación del expediente de expropiación forzosa por el procedimiento de urgencia previsto en el art. 52 de la Ley de Expropiación Forzosa, de 16/12/54, declaración implícita de utilidad pública y declaración expresa de la necesidad de la ocupación concreta e individualizada de los bienes precisos para la ejecución del proyecto que en el encabezamiento de este anuncio se cita.

En aplicación de lo previsto en el art. 56 del Reglamento de Expropiación Forzosa aprobado por Decreto de 26/4/57, y a los efectos de solicitar posteriormente del Consejo de Gobierno de la Junta de Comunidades de Castilla-La Mancha la declaración de urgente ocupación de los bienes afectados por dicha expropiación, se procede a someter a trámite de información pública la relación concreta e individualizada de los referidos bienes, mediante su publicación en el B.O. de la Provincia, Diario "Lanza", Diario "Tribuna" y Tablón de Anuncios del Ayuntamiento de Herencia.

La presente información tiene carácter de notificación individual para los siguientes propietarios afectados: Victoria Fernández Rubio, Pedro José Gómez Díaz, Francisco Díaz Alfonsea, Juan Miguel Peláez Fernández, Jesús Jiménez Peláez, Pedro José Gómez Díaz, Federica Patón Lomas, Crisóstomo Larez Ruiz, Detalles Topográficos, Juan Manuel Fernández Yañez, Antonio Nieto Gallego, Angel de Nova Nova, Mariano Rivera Peláez, José Patón Fernández Yáñez, Carmen Nova Rico, Bautista Nova Nova, Antonio Fernández-Yáñez Nova, Manuela Martín Domínguez, Carlos Abarca Pascual, por ser estos de domicilio desconocido o no haber sido posible efectuar a los mismos anteriormente la correspondiente comunicación. Todo ello a tenor del art. 21 de la Ley de Expropiación Forzosa.

Propietario	Polígono	Parcela	Municipio parcela	Superficie parcela (m2)	Superficie Ocupar (m2)	Calificación
Pedro Antonio Díaz Alfonsea Mayor, 58 Almedina (13328)						
Ciudad Real	18	1	Almedina	36770	1499	Viñedo
Victoria Fernández Rubio Desconocido Almedina (13328)						
Ciudad Real	18	150	Almedina	8012	73	Viñedo
María Encarnación Rivera Rivera Pintor Yañez, 18 Almedina (13328)						
Ciudad Real	18	151	Almedina	12303	293	Viñedo
María Encarnación Rivera Rivera Pintor Yañez, 18 Almedina (13328)						
Ciudad Real	18	151	Almedina	12303	293	Viñedo
María Jesús Isidra Arias Serrano Zacatin, 3 Almedina (13328)						
Ciudad Real	18	159	Almedina	3018	1297	Olivar
Ana Cristina Crespo Ruíz Lagasca, 63 Madrid (28001)						
Madrid	18	160	Almedina	20494	665	Cereal
Mariano Manuel Piña Mancebo Mayor, 4 Almedina (13328)						
Ciudad Real	18	161a	Almedina	31875	2530	Olivar
Mariano Manuel Piña Mancebo Mayor, 4 Almedina (13328)						
Ciudad Real	18	161b	Almedina	1718	469	Erial
Sagrario Badillo Megía María Cristina, 57 Almedina (13328)						
Ciudad Real	18	176	Almedina	18488	1328	Viñedo
María Jesús Isidra Arias Serrano Zacatin, 3 Almedina (13328)						
Ciudad Real	18	179	Almedina	3340	176	Olivar
Victor Gómez Lozano Nueva, 37 Almedina (13328)						
Ciudad Real	18	186a	Almedina	18318	713	Viñedo
María Dolores Talavera Gonzalez La Seda, 39 Almedina (13328)						
Ciudad Real	18	209	Almedina	7181	273	Viñedo
Arsenio Evaristo Gomez Diaz Remedios, 23 Almedina (13328)						
Ciudad Real	18	217	Almedina	12218	1049	Viñedo
Eugenio Evelio Díaz Díaz La Seda, 35 Almedina (13328)						
Ciudad Real	18	21a	Almedina	16492	687	Viñedo
Carmen Paton Megia Esteban Grau, 10 Hospitalet de Llobregat (8905)						
Barcelona	18	222	Almedina	9822	742	Cereal
Pedro José Gómez Díaz Desconocido Almedina (13328)						
Ciudad Real	18	22a	Almedina	32283	750	Cereal
Francisco Díaz Alfonsea Desconocido Almedina (13328)						
Ciudad Real	18	23	Almedina	46369	593	Viñedo
María del Rosario Matamoros Rivera Alamillo, 4 Almedina (13328)						
Ciudad Real	18	240	Almedina	3278	349	Olivar
Pedro Valero Algaba Almenas, 14 Almedina (13328)						
Ciudad Real	18	25	Almedina	965	738	Cereal
María Rosario Megía Talavera Pintor Yañez, 24 Almedina (13328)						
Ciudad Real	18	26	Almedina	9298	817	Olivar
José Badillo Patón Mayor, 46 Almedina (13328)						
Ciudad Real	18	29	Almedina	16423	996	Olivar
Godofredo Gómez Díaz Hta y Patón, 2 Almedina (13328)						
Ciudad Real	18	2a	Almedina	32687	648	Viñedo
Arturo Serrano Arias María Cristina, 30 Almedina (13328)						
Ciudad Real	18	30	Almedina	10374	608	Olivar
Angel Luis Arias Díaz Mayor, 10 Almedina (13328)						
Ciudad Real	18	31	Almedina	24280	1594	Cereal
Nicanor Megía Roman La Seda, 65 Almedina (13328)						
Ciudad Real	18	32a	Almedina	17507	775	Olivar
Nicanor Megía Roman La Seda, 65 Almedina (13328)						
Ciudad Real	18	32b	Almedina	2228	99	Erial
Juan Mancebo Mancebo Tahona, 11 Almedina (13328)						
Ciudad Real	18	33	Almedina	7755	1286	Viñedo
Pedro Arias Lozano Alamillo, 8 Almedina (13328)						
Ciudad Real	18	4	Almedina	14058	307	Viñedo
María Matamoros Quintana Pintor Yañez, 31 Almedina (13328)						
Ciudad Real	18	6	Almedina	15441	213	Cereal
Manuela García Morales Mayor, 114 Almedina (13328)						
Ciudad Real	18	7	Almedina	13498	170	Viñedo
Francisco Sánchez Matamoros Pintor Yañez, 64 Almedina (13328)						
Ciudad Real	18	8	Almedina	15216	201	Viñedo
María Jesús Ruíz Megía Pintor Yañez, 10 Almedina (13328)						
Ciudad Real	19	103	Almedina	11646	130	Viñedo
María Angeles Rivera Matamoros La Seda,43 Almedina (13328)						
Ciudad Real	19	104	Almedina	14847	193	Viñedo
Emigdio Baos Nadal Remedios, 4 Almedina (13328)						
Ciudad Real	19	105	Almedina	15289	122	Cereal
Benjamin Patón Redondo Remedios, 4 Almedina (13328)						
Ciudad Real	19	106	Almedina	6155	8	Olivar
Juan Miguel Peláez Fernández Desconocido Almedina (13328)						
Ciudad Real	19	117	Almedina	10493	8	Viñedo
María Carmen Redondo Talavera Remedios, 4 Almedina (13328)						
Ciudad Real	19	118	Almedina	12051	551	Olivar
María Fernández Rubio Tahona, 9 Almedina (13328)						
Ciudad Real	19	119	Almedina	8158	448	Olivar
Joaquina Palacios Roman María Cristina, 0 Almedina (13328)						
Ciudad Real	19	120	Almedina	13443	765	Olivar
Jesús Jiménez Peláez Desconocido Montiel (13326)						
Ciudad Real	19	130c	Almedina	6133	433	Olivar
María Mejia Campos Encomienda, 4 Almedina (13328)						
Ciudad Real	19	131	Almedina	4949	515	Olivar
Segunda Peláez Peláez La Seda, 29 Almedina (13328)						
Ciudad Real	19	132	Almedina	12990	321	Olivar
Rosario Rivera Alfaro Ricardo Díaz, 18 Almedina (13328)						
Ciudad Real	19	133	Almedina	8016	142	Olivar
Jesús Mancebo Ginés Mata, 6 Ciudad Real (13004)						
Ciudad Real	19	134	Almedina	10234	110	Olivar
Gregoria Serrano Gualda María Cristina, 26 Almedina (13328)						
Ciudad Real	19	135	Almedina	9049	109	Olivar
Piedad Peláez Arias Bruselas, 4357 Barcelona (8026)						
Barcelona	19	136	Almedina	8695	128	Olivar
Gregoria Serrano Gualda María Cristina, 26 Almedina (13328)						
Ciudad Real	19	137	Almedina	13166	189	Olivar
María Encarnación Rivera Rivera Pintor Yañez, 18 Almedina (13328)						
Ciudad Real	19	141	Almedina	27657	1644	Erial
Félix Rodado Rivera San Juan, 13 Almedina (13328)						
Ciudad Real	19	142	Almedina	13699	934	Olivar
Braulio López Pérez Pintor Yañez, 66 Almedina (13328)						
Ciudad Real	19	144	Almedina	14700	1149	Viñedo
Braulio López Pérez Pintor Yañez, 66 Almedina (13328)						
Ciudad Real	19	146b	Almedina	7233	1061	Olivar
Juan Ramón Rivera Gualda La Seda, 35 Almedina (13328)						
Ciudad Real	19	149	Almedina	6637	813	Olivar
Ricardo Alfonsea Castillo Reyes María Cristina, 83 Almedina (13328)						
Ciudad Real	19	150	Almedina	5800	750	Olivar
Santiago Justo Arias Fernández Sevilla Mayor, 30 Almedina (13328)						
Ciudad Real	19	153	Almedina	9232	243	Viñedo
María Purificación Peláez Gómez Cervantes, 3 Almedina (13328)						
Ciudad Real	19	155b	Almedina	1949	267	Olivar
María Ramona Patón Arias Pintor Yañez, 62 Almedina (13328)						
Ciudad Real	19	156a	Almedina	9755	180	Viñedo
María Ramona Patón Arias Pintor Yañez, 62 Almedina (13328)						
Ciudad Real	19	156b	Almedina	10491	363	Olivar
Matilde Díaz Díaz Mayor, 56 Almedina (13328)						
Ciudad Real	19	159	Almedina	8513	348	Olivar
Ana Ruíz Patón Cruz María Cristina, 1 Almedina (13328)						
Ciudad Real	19	160	Almedina	1445	266	Olivar
Isabel Rivera Lomas María Cristina, 71 Almedina (13328)						
Ciudad Real	19	162	Almedina	1104	211	Olivar
Demetrio Peláez Pérez La Loma, 10 Almedina (13328)						
Ciudad Real	19	163	Almedina	1181	198	Olivar
María Lucia Peláez Fernández Tahona, 7 Almedina (13328)						
Ciudad Real	19	164	Almedina	728	59	Erial
Luis Arias Talavera Pintor Yañez, 45 Almedina (13328)						
Ciudad Real	19	168	Almedina	7408	128	Olivar
Obdulio Matias Fernández Sevilla Gualda Gral. Moscardo, 10 Almedina (13328)						
Ciudad Real	19	177a	Almedina	14588	298	Olivar
Obdulio Matias Fernández Sevilla Gualda Gral. Moscardo, 10 Almedina (13328)						
Ciudad Real	19	177b	Almedina	2672	642	Viñedo
Juan Castillo Patón La Seda, 15 Almedina (13328)						
Ciudad Real	19	179	Almedina	7744	176	Viñedo
Arturo Serrano Arias María Cristina, 30 Almedina (13328)						
Ciudad Real	19	189	Almedina	11534	136	Viñedo
Juan Arias Fernandez Sevilla Mayor, 27 Almedina (13328)						
Ciudad Real	19	1h	Almedina	6156	605	Viñedo
Juan Arias Fernandez Sevilla Mayor, 27 Almedina (13328)						
Ciudad Real	19	1i	Almedina	1368	122	Viñedo
Pedro José Gómez Díaz Desconocido Almedina (13328)						
Ciudad Real	19	201	Almedina	4266	449	Olivar
Juan Arias Fernández Sevilla Mayor, 27 Almedina (13328)						
Ciudad Real	19	202	Almedina	8526	58	Viñedo
Margarita Fernández Sevilla Gualda Pintor Yañez, 4 Almedina (13328)						
Ciudad Real	19	205	Almedina	10964	855	Viñedo
María Marín Mancebo María Cristina, 6 Almedina (13328)						
Ciudad Real	19	26a	Almedina	20940	221	Olivar
C.B. Hermanos Díaz Marín La Seda, 26 Almedina (13328)						
Ciudad Real	19	27a	Almedina	8390	311	Olivar
María Carmen Redondo Talavera Remedios, 4 Almedina (13328)						
Ciudad Real	19	29	Almedina	14769	365	Viñedo
María Paula Peláez Gómez Cervantes, 3 Almedina (13328)						
Ciudad Real	19	30	Almedina	21529	744	Cereal
Rodrigo Díaz Peláez Mayor, 69 Almedina (13328)						
Ciudad Real	19	31a	Almedina	72159	388	Olivar
María del Carmen Carmona Nadal Seda, 24 Almedina (13328)						
Ciudad Real	19	62	Almedina	6094	226	Olivar
María del Carmen Carmona Nadal Seda, 24 Almedina (13328)						
Ciudad Real	19	63b	Almedina	3186	315	Erial
Nicanor Megía Roman La Seda, 65 Almedina (13328)						
Ciudad Real	19	64b	Almedina	6254	386	Erial
Elena Fernández Yañez Hilarion Eslava, 17 Madrid (28015)						
Madrid	19	65	Almedina	128673	1730	Cereal
Juana Rivera Badillo Zacatin, 4 Almedina (13328)						
Ciudad Real	19	66	Almedina	7924	81	Viñedo
Jesús Redondo Talavera Encomienda, 2						

M.C.D.2022

Propietario	Polígono	Parcela	Municipio parcela	Superficie parcela (m2)	Superficie Ocupar (m2)	Calificación
Almedina (13328)						
Ciudad Real	19	7	Almedina	24526	1864	Viñedo
Javier Ramón Díaz Marín						
La Seda, 36						
Almedina (13328)						
Ciudad Real	19	9	Almedina	18247	175	Cereal
Federica Patón Lomas						
Desconocido						
Almedina (13328)						
Ciudad Real	21	10	Almedina	6892	215	Olivar
Crisostomo Larez Ruíz						
Desconocido						
Almedina (13328)						
Ciudad Real	21	11	Almedina	8052	178	Viñedo
Ana Castillo Paton						
María Cristina, 33						
Almedina (13328)						
Ciudad Real	21	12	Almedina	4215	123	Olivar
Ana Ruiz Paton Cruz						
María Cristina, 1						
Almedina (13328)						
Ciudd Real	21	13	Almedina	10253	122	Olivar
Demetrio Peláez Pérez						
La Loma, 10						
Almedina (13328)						
Ciudad Real	21	15	Almedina	6064	149	Olivar
María Lucia Peláez Fernández						
Tahona, 7						
Almedina (13328)						
Ciudad Real	21	16	Almedina	14101	798	Viñedo
Fidel Megía Serrano						
Alamillo, 10						
Almedina (13328)						
Ciudad Real	21	167b	Almedina	1166	261	Cereal
Luisa Arias Arias						
Mayor, 0						
Almedina (13328)						
Ciudad Real	21	168	Almedina	1362	136	Cereal
Eugenio Pedro Arias Díaz						
Mayor, 51						
Almedina (13328)						
Ciudad Real	21	169	Almedina	1011	120	Cereal
María Ramona Patón Arias						
Pintor Yañez, 62						
Almedina (13328)						
Ciudad Real	21	172a	Almedina	788	24	Cereal
Ana Cristina Crespo Ruíz						
Lagasca, 63						
Madrid (28001)						
Madrid	21	178	Almedina	3447	60	Cereal
María Carmen Redondo Talavera						
Remedios, 4						
Almedina (13328)						
Ciudad Real	21	179a	Almedina	912	178	Cereal
María del Rosario Díaz Peláez						
Caballeros, 14						
Ciudad Real (13003)						
Ciudad Real	21	180	Almedina	525	335	Cereal
Amalio Badillo Patón Silvino						
Pt. M. Hernández, 9						
Alfafar (46910)						
Valencia	21	182	Almedina	1239	553	Cereal
Vicente Arias Díaz						
Mayor, 4						
Anchuelo (28818)						
Madrid	21	183	Almedina	2539	1033	Cereal
Excmo. Ayuntamiento Almedina						
Mayor, 1						
Almedina (13328)						
Ciudad Real	21	18a	Almedina	34338	8	Erial
Demetrio Peláez Pérez						
La Loma, 10						
Almedina (13328)						
Ciudad Real	21	19	Almedina	15557	997	Olivar
Manuel Javier Fernández de Sevilla Martínez						
Mayor, 12						
Almedina (13328)						
Ciudad Real	21	190a	Almedina	6651	156	Cereal
Manuel Javier Fernández de Sevilla Martínez						
Mayor, 12						
Almedina (13328)						
Ciudad Real	21	190c	Almedina	1946	204	Erial
Jesús Jiménez Peláez						
Desconocido						
Montiel (13326)						
Ciudad Real	21	218	Almedina	2433	52	Cereal
Ana Cristina Crespo Ruíz						
Lagasa, 63						
Madrid (28001)						
Madrid	21	22	Almedina	63151	5836	Cereal
Dolores Sánchez Matamoros						
Hta. Y Patón, 4						
Almedina (13328)						
Ciudad Real	21	222	Almedina	446	76	Cereal
Isabel Rivera Lomas						
María Cristina, 71						
Almedina (13328)						
Ciudad Real	21	237	Almedina	2147	128	Olivar
Enriqueta Ballesteros Arias						
Tahona, 9						
Almedina (13328)						
Ciudad Real	21	24	Almedina	867	51	Olivar
Godofredo Gómez Díaz						
Hta. Y Patón, 2						
Almedina (13328)						
Ciudad Real	21	25	Almedina	646	80	Olivar
Ana Eulalia Peláez Serrano						
Hta. Y Patón, 2						
Almedina (13328)						
Ciudad Real	21	26	Almedina	560	22	Cereal
Ricardo Alfonsea Castillo Reyes						
María Cristina, 83						
Almedina (13328)						
Ciudad Real	21	27	Almedina	370	32	Cereal
Ricardo Alfonsea Castillo Reyes						
María Cristina, 83						
Almedina (13328)						
Ciudad Real	21	29	Almedina	415	29	Cereal
José Fernández Plata						
José Antonio, 110						
Cózar (13345)						
Ciudad Real	21	30	Almedina	736	67	Olivar
María Purificación Peláez Gómez						
Cervantes, 3						
Almedina (13328)						
Ciudad Real	21	31	Almedina	3609	98	Cereal
María del Rosario Díaz Peláez						
Caballeros, 14						
Ciudad Real (13003)						
Ciudad Real	21	32	Almedina	5157	16	Olivar
Excmo. Ayuntamiento Almedina						
Mayor, 1						
Almedina (13328)						
Ciudad Real	21	36	Almedina	36165	3828	Erial
Santiago Justo Arias Fernández Sevilla						
Mayor, 30						
Almedina (13328)						
Ciudad Real	21	5	Almedina	3281	78	Viñedo
David Díaz Mancebo						
Ricardo Díaz, 15						
Almedina (13328)						
Ciudad Real	21	58	Almedina	72994	1126	Cereal
María Purificación Peláez Gómez						
Cervantes, 3						
Almedina (13328)						
Ciudad Real	21	6	Almedina	9021	414	Olivar
María Ramona Patón Arias						
Pintor Yañez, 62						
Almedina (13328)						
Ciudad Real	21	7a	Almedina	19321	310	Viñedo
María Ramona Patón Arias						
Pintor Yañez, 62						
Almedina (13328)						
Ciudad Real	21	7b	Almedina	3322	312	Olivar

Propietario	Polígono	Parcela	Municipio parcela	Superficie parcela (m2)	Superficie Ocupar (m2)	Calificación
Jesús Mancebo Ginés						
Mata, 6						
Ciudad Real (13004)						
Ciudad Real	21	89	Almedina	1485	84	Cereal
María Amparo Peláez Moreno						
Pintor Yañez, 64						
Almedina (13328)						
Ciudad Real	21	90	Almedina	1302	357	Cereal
Detalles Topográficos						
Desconocido						
Almedina (13328)						
Ciudad Real	21	9011	Almedina	7153	457	Viñedo
Manuel Javier Fernández de Sevilla Martínez						
Mayor, 12						
Almedina (13328)						
Ciudad Real	21	94	Almedina	2701	286	Regadio
Pedro Valero Serrano						
Almenas, 2						
Almedina (13328)						
Ciudad Real	21	99a	Almedina	592	49	Cereal
Emiliano Patón Sánchez						
Santa Ana, 39						
Cózar (13345)						
Ciudad Real	11	1002	Cozar	18250	429	Viñedo
Juan Manuel Fernández Yañez						
Desconocido						
Cózar (13345)						
Ciudad Real	11	49	Cozar	12500	1444	Cereal
Antonio Nieto Gallego						
Desconocido						
Cózar (13328)						
Ciudad Real	11	50a	Cozar	12000	795	Cereal
Rosario Fernández Yañez Nova						
Los Urquiza, 34						
Madrid (28017)						
Madrid	11	52	Cozar	135000	2384	Cereal
Angel Vivar Nova						
Teniente Ricardo, 55						
Cózar (13345)						
Ciudad Real	11	53	Cozar	12000	626	Cereal
Victoriana Galan Nova						
Tte. Ricardo, 64						
Cózar (13345)						
Ciudad Real	11	54	Cozar	2000	682	Cereal
Manuel Vazquez Torres						
Capitán Gallego, 24						
Cózar (13345)						
Ciudad Real	11	55a	Cozar	46000	830	Viñedo
Luis Hernández Manrique						
Huerta Moral, 34						
Villanueva de los Infantes (13320)						
Ciudad Real	11	56	Cozar	69750	1879	Cereal
Manuel Morales Vega						
Chopera, 94						
Alcobendas (28100)						
Madrid	11	74a	Cozar	188450	1098	Cereal
Angel López Nova						
St. Ana, 106						
Cózar (13345)						
Ciudad Real	11	75	Cozar	48885	1358	Olivar
Cecilia Fernández-Yañez Fernández-Yañez						
Albarderos, 10						
Albacete (2004)						
Albacete	11	79	Cozar	11500	1931	Cereal
Manuel Fernández-Yañez Fernández de Nova						
Cervantes, 21						
Villanueva de los Infantes (13320)						
Ciudad Real	11	80	Cozar	14500	877	Cereal
Miguel Fernández Yañez						
Tte. Ricardo, 23						
Cózar (13345)						
Ciudad Real	11	85	Cozar	35300	693	Cereal
Emiliano Patón Sánchez						
Santa Ana, 39						
Cózar (13345)						
Ciudad Real	12	1002	Cozar	136145	5185	Viñedo
José Rivera Arias						
Alamillo, 6						
Almedina (13328)						
Ciudad Real	12	1004	Cozar	15000	709	Viñedo
Francisco Sánchez Riuvera						
La Seda, 25						
Almedina (13328)						
Ciudad Real	12	1005	Cozar	15000	990	Viñedo
Agrícola Hontanilla, S.A.						
Rey Juan Carlos, 31						
Villanueva de los Infantes (13320)						
Ciudad Real	12	11a	Cozar	27000	495	Cereal
Agrícola Hontanilla, S.A.						
Rey Juan Carlos, 31						
Villanueva de los Infantes (13320)						
Ciudad Real	12	11b	Cozar	13000	742	Erial
Agrícola Hontanilla, S.A.						
Rey Juan Carlos, 31						
Villanueva de los Infantes (13320)						
Ciudad Real	12	12a	Cozar	279476	4462	Cereal
Agrícola Hontanilla, S.A.						
Rey Juan Carlos, 31						
Villanueva de los Infantes (13320)						
Ciudad Real	12	9	Cozar	428500	5903	Cereal
Juan Francisco Morales Gallego						
Santa Ana, 14						
Cózar (13345)						
Ciudad Real	13	1a	Cozar	140750	1715	Cereal
Francisco Sánchez Riuvera						
La Seda, 25						
Almedina (13328)						
Ciudad Real	13	3	Cozar	12375	11	Viñedo
Angel De Nova Nova						
Desconocido						
Cózar (13328)						
Ciudad Real	13	41b	Cozar	116500	830	Cereal
Gabriel Patón Sánchez						
Maestro Lara, 21						
Cózar (13345)						
Ciudad Real	13	42	Cozar	51750	190	Viñedo
Pedro José Gómez Morales						
Villardondiego, 10						
Madrid (28032)						
Madrid	13	43	Cozar	25750	149	Viñedo
Gabriel Patón Sánchez						
Maestro Lara, 21						
Cózar (13345)						
Ciudad Real	13	45	Cozar	103500	253	Viñedo
Heliodoro Carlos De Nova del Rey						
Teniente Ricardo, 54						
Cózar (13345)						
Ciudad Real	13	46	Cozar	57500	1847	Viñedo
María Encarnación Rivera Gómez						
Pintor Yañez, 39						
Almedina (13328)						
Ciudad Real	13	4a	Cozar	10000	37	Cereal
Juan José Nova Navarro						
Don Quijote, 10						
Cózar (13345)						
Ciudad Real	13	5	Cozar	15800	41	Cereal
Mariano Rivera Peláez						
Desconocido						
Cózar (13345)						
Ciudad Real	13	6	Cozar	27000	407	Cereal
Juan Ramón Rivera Gualda						
La Seda, 35						
Almedina (13328)						
Ciudad Real	13	76	Cozar	17600	1174	Cereal
Francisca Rivera Arias						
María Cristina, 38						
Almedina (13328)						
Ciudad Real	13	78a	Cozar	13933	293	Erial
Francisca Rivera Arias						
María Cristina, 38						
Almedina (13328)						
Ciudad Real	13	78b	Cozar	17600	2551	Erial
María Angeles Riveta Matamoros						
La Seda, 43						

Propietario	Polígono	Parcela	Municipio parcela	Superficie parcela (m2)	Superficie Ocupar (m2)	Calificación
Almedina (13328)						
Ciudad Real	13	8	Cozar	13750	599	Cereal
Cecilia Fernández-Yañez Fernández-Yañez						
Albarderos, 10						
Albacete (2004)						
Albacete	14	1	Cozar	57500	2043	Cereal
José Patón Fernández Yañez						
Desconocido						
Cózar (13345)						
Ciudad Real	14	10	Cozar	15250	558	Viñedo
Carmen Nova Rico						
Desconocido						
Cózar (13345)						
Ciudad Real	14	11	Cozar	6750	520	Cereal
Manuel Fernández-Yañez Fernández de Nova						
Cervantes, 21						
Villanueva de los Infantes (13320)						
Ciudad Real	14	2	Cozar	7000	1110	Cereal
Flora María Maldonado Maldonado						
Cervantes, 47						
Calzada de Calatrava (13370)						
Ciudad Real	14	3	Cozar	82500	1944	Cereal
Luis Hernández Manrique						
Huerta Moral, 34						
Villanueva de los Infantes (13320)						
Ciudad Real	14	59a	Cozar	98500	4603	Cereal
Manuel Fernández-Yañez Fernández de Nova						
Cervantes, 21						
Villanueva de los Infantes (13320)						
Ciudad Real	14	60	Cozar	750	442	Cereal
Ramón Navarro Marín						
Serrezuela, 43						
Torre de Juan Abad (13344)						
Ciudad Real	14	64	Cozar	44000	911	Viñedo
Juan Ramón Morales de Nova						
Ruiz Jiménez, 3						
Madrid (28015)						
Madrid	14	65	Cozar	12125	957	Cereal
Bautista Nova Nova						
Desconocido						
Cózar (13345)						
Ciudad Real	14	66	Cozar	21000	818	Viñedo
Alfonso Martín Fernández						
Cervantes, 25						
Cózar (13345)						
Ciudad Real	15	16	Cozar	10000	710	Cereal
Juan José Nova Navarro						
Don Quijote, 10						
Cózar (13345)						
Ciudad Real	15	226a	Cozar	43000	798	Cereal
Cecilia Fernández-Yañez Fernández-Yañez						
Albarderos, 10						
Albacete (2004)						
Albacete	15	228	Cozar	9000	205	Cereal
Alfonso Martín Fernández						
Cervantes, 25						
Cózar (13345)						
Ciudad Real	15	229	Cozar	1225	127	Cereal
Antonio Fernández-Yañez Nova						
Desconocido						
Cózar (13345)						
Ciudad Real	15	354	Cozar	3000	1220	Cereal
Cecilia Fernández-Yañez Fernández-Yañez						
Albarderos, 10						
Albacete (2004)						
Albacete	15	362	Cozar	3500	316	Cereal
Alfonso Martín Fernández						
Cervantes, 25						
Cózar (13345)						
Ciudad Real	15	363	Cozar	2000	258	Cereal
Alfonso Martín Fernández						
Cervantes, 25						
Cózar (13345)						
Ciudad Real	15	364	Cozar	3250	632	Cereal
Ministerio Economía y Hacienda						
Paloma, 7						
Ciudad Real (13001)						
Ciudad Reall	16	12	Cozar	5250	413	Improductivo
Josefa Morales Nova						
Ramírez Tome, 21						
Cercedilla (28470)						
Madrid	16	15	Cozar	4250	70	Cereal
Manuela Martín Dominguez						
Desconocido						
Santa Cruz de los Cañamos (13327)						
Ciudad Real	16	16	Cozar	5750	94	Cereal
Victorio Hernández Castello						
Pozo, 30						
Cózar (13345)						
Ciudad Real	16	17	Cozar	6300	95	Cereal
Luis Miguel Ostolaza Bermejo						
Calatrava, 32						
Valdepeñas (13300)						
Ciudad Real	16	177a	Cozar	38763	639	Cereal
Hipolito Troya Coronado						
José Antonio, 72						
Cózar (13345)						
Ciudad Real	16	18	Cozar	5500	32	Cereal
Juan Antonio Castilla Cañadas						
José Antonio, 72						
Cózar (13345)						
Ciudad Real	16	19	Cozar	6800	189	Cereal
Eladio Yañez Armero						
Plata, 9						
Madrid (28021)						
Madrid	16	284	Cozar	1125	227	Cereal
Ernestina De Nova Morales						
Capitan Gallego, 20						
Santa Cruz de los Cañamos (13327)						
Ciudad Real	16	285	Cozar	1200	123	Cereal
Manuela Martín Dominguez						
Desconocido						
Cózar (13345)						
Ciudad Real	16	286	Cozar	1400	158	Cereal
Victorio Hernández Castello						
Pozo, 30						
Cózar (13345)						
Ciudad Real	16	287	Cozar	1950	176	Cereal
Juan Antonio Castilla Cañadas						
José Antonio, 72						
Cózar (13345)						
Ciudad Real	16	288	Cozar	259	225	Cereal
Carlos Abarca Pascual						
Desconocido						
Valdepeñas (13300)						
Ciudad Real	16	290	Cozar	5090	927	Cereal
Ministerio Economía y Hacienda						
Paloma, 7						
Ciudad Real (13001)						
Ciudad Reall	16	2b	Cozar	875	36	Erial
Joaquín De Nova Gallego						
Cervantes, 14						
Cózar (13345)						
Ciudad Real	16	3	Cozar	875	127	Cereal
Juan Ramón Nova Nova						
Santa Ana, 9						
Cózar (13345)						
Ciudad Real	16	4	Cozar	13500	168	Cereal

Lo que se hace público para general conocimiento y a fin de que en el plazo que media entre la primera de las indicadas publicaciones y 15 días después de que haya tenido lugar la última, puedan los interesados formular por escrito cuantas alegaciones estimen oportunas a los solos efectos de subsanar posibles errores que se hayan padecido en la anterior relación, ante el Ilmo. Sr. Presidente de la Excma. Diputación Provincial de Ciudad Real, (c/ Toledo, 17.- Ciudad Real).

Ciudad Real, 2 de Julio de 2001.

EL PRESIDENTE EN FUNCIONES
Angel Caballero Serrano

M.C.D.2022

TEMÁTICA LOS CURSOS SE CENTRAN EN TEMAS DE NATURALEZA, PRIMEROS AUXILIOS Y SEGURIDAD VIAL

Diferentes actividades para los jóvenes, durante el verano

Organizado por el Consejo de la Juventud pretende fomentar la formación

LA TRIBUNA
Manzanares

El Consejo Local de la Juventud de Manzanares organizará una serie de cursos y actividades para los jóvenes de la localidad cuyos temas principales serán la naturaleza y el medio ambiente, primeros auxilios y seguridad vial, y habilidades sociales y relaciones humanas. El objetivo de estos cursos, que se desarrollarán en los meses de verano, es fomentar la formación de los jóvenes y que se diviertan a la vez que aprenden. El Consejo va a organizar en septiembre una excursión en colaboración con la Concejalía de Juventud.

Tres son los cursos que tiene proyectados la Comisión Permanente del Consejo Local de la Juventud de Manzanares para los meses de julio y agosto, con la finalidad de fomentar la formación para la gente joven, según Baudilio Jesús Álvarez, Secretario del Consejo. Los cursos tendrán como temas centrales la naturaleza, técnicas de primeros auxilios y las habilidades sociales.

El curso de deporte de orientación, que consiste en recorrer una serie de balizas o puntos trazados por el monitor con la ayuda de una brújula y un mapa, surgió por iniciativa del mismo monitor, José Ramón Molina Valverde, que se puso en contacto con el Consejo Local de la Juventud y presentó un dossier del proyecto. La propuesta fue aceptada por ser una novedad en la localidad y, como destacó Baudilio Jesús Álvarez, «interesante como diversión y formación y para que los jóvenes tengan contacto con la naturaleza y aprendan a apreciarla». La fecha y cantidad de alumnos serán fijados por el monitor, aunque, según el secretario del Consejo, es probable que sea en julio.

Tras el éxito del Taller de Habilidades Sociales el verano pasado, se va a repetir en esta edición, no sólo por sus buenos resultados, sino por ser un curso «muy aceptable y muy importante para la formación de los jóvenes», en palabras del secretario del Consejo, que por otra parte, desmitificó la expectación que se creó en torno a uno de los contenidos del curso, el relativo a «las artes del ligoteo» y señaló que el curso tiene muchos otros contenidos y está impartido por la psicóloga Ángeles Morales.

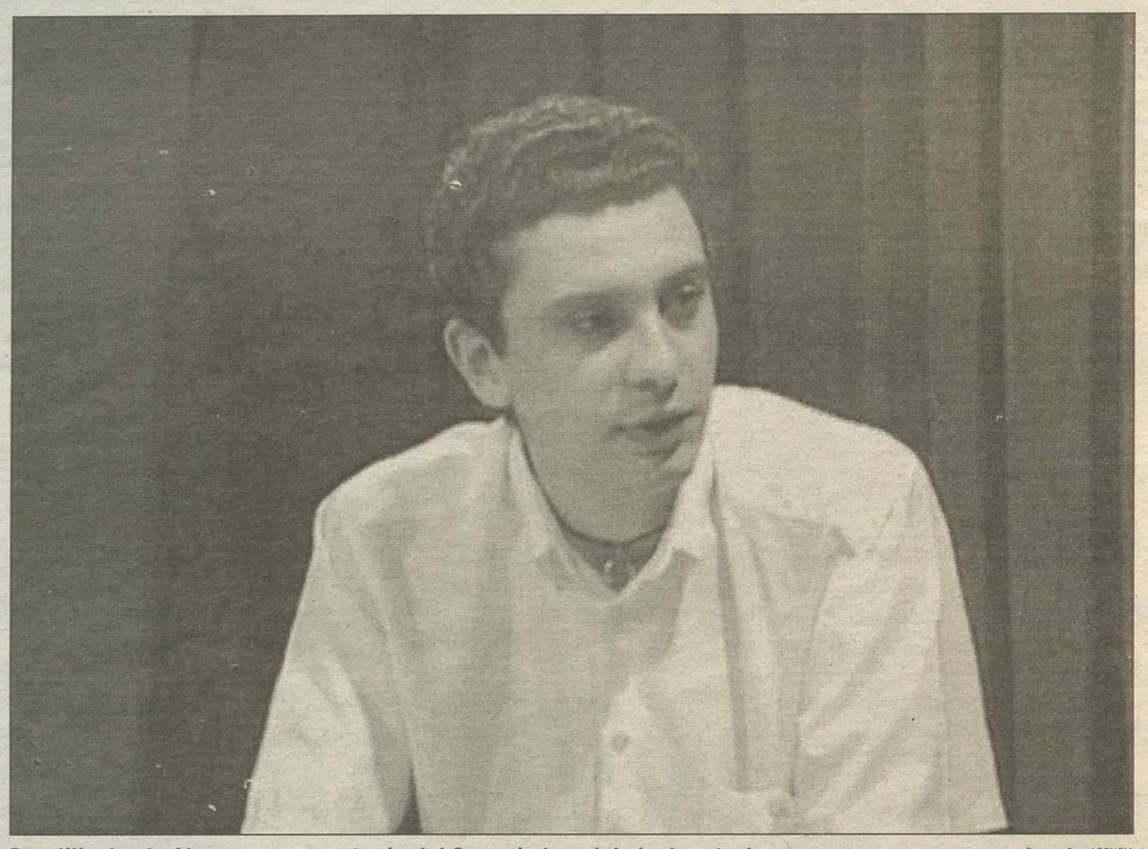

Baudilio Jesús Alvarez es secretario del Consejo Local de la Juvetud — Fotógrafo • AGENCIA

AL DETALLE

PRIMEROS AUXILIOS

Para la realización del taller de Primeros Auxilios y de Seguridad Vial se ha contactado con la agrupación de voluntarios de Protección Civil, que enseñarán, entre teoría y prácticas, con muñecos preparados

EXCURSIÓN A TOLEDO

También ha organizado una excursión a Toledo. El objetivo es acercar la política a los jóvenes por lo que el viaje, aunque con tientes culturales, se centrará en las instituciones oficiales de Toledo

TERRA MÍTICA

El Consejo, en colaboración con la Concejalía de Juventud, también está organizando una excursión a "Terra Mítica", a finales de septiembre y a la que podrán ir jóvenes a partir de 18 años

CONCURSO IDEA TRATA DE AYUDAR A JÓVENES EMPRENDEDORES MENORES DE 30 AÑOS DE EDAD

El Centro de Innovación y Promoción Económica colabora con el concurso "IDEA"

LA TRIBUNA
Manzanares

El Centro de Innovación y Promoción Económica de Manzanares es una de la entidades colaboradoras en la tutela de proyectos del concurso «IDEA», que ha sido convocado por quinta vez por la Consejería de Industria y Trabajo y que va dirigido a jóvenes emprendedores de menos de 30 años. El Centro dará asesoramiento permanente a los interesados en participar en el concurso.

Según los responsables del Centro de Innovación manzanareño, los interesados en participar en este concurso pueden dirigirse al Centro de Empresas, donde se les proporcionará información sobre esta iniciativa. El área de promoción económica del Ayuntamiento tiene experiencia en estos asuntos, puesto que ya ha tramitado proyectos de jóvenes manzanareños en pasadas ediciones.

Las bases del concurso «Idea» en su quinta edición establecen que podrán participar en el mismo como proyectos individuales «los presentados por mujeres o jóvenes que no hayan cumplido los 30 años el último día de plazo de presentación de los proyectos». Si se presentan sociedades deberán cumplir el requisito de que la mitad de sus promotores y más de cincuenta por ciento del capital del futuro proyecto «esté controlado por personas que cumplan los requisitos para presentar proyectos individuales». Las bases establecen también que podrán ser premiados los proyectos de creación de empresas industriales o de servicios que no hayan iniciado su actividad económica antes de la fecha de presentación de los mismos. Tienen prioridad los proyectos participantes que contemple la creación de nuevos puestos de trabajo o la incorporación de tecnología punta. La presentación de proyectos ha de hacerse a través de entidades colaboradoras, que seleccionarán los proyectos susceptibles tanto de materializarse en una nueva iniciativa empresarial, como de alcanzar, en función de sus característica, alguno de los premios establecidos en la convocatoria. El Centro prestará ayuda para la confección de la memoria, el análisis de viabilidad de la empresa que se quiera poner en marcha, el plan de empresa y la gestión de la solicitud para concurrir al concurso.

ACTIVIDADES

Un encuentro del Programa Comunidad Escuela de Salud reunió a 250 niños

LA TRIBUNA
Manzanares

La piscina municipal sirvió de marco para acoger a 250 niños y niñas procedentes de las localidades de Tomelloso, Membrilla, Daimiel, La Solana y de Manzanares participantes del programa Comunidad Escuela de Salud. La jornada contó con un amplio abanico de actividades que hicieron pasarlo en grande a los pequeños. El encuentro comarcal se organizó coincidiendo con el Día Internacional contra la Droga.

Por primera vez, Manzanares acogió un encuentro comarcal de niños y niñas con edades comprendidas entre los diez y los catorce años participantes en el programa Comunidad Escuela de Salud. El hecho de elegir como marco Manzanares se debió, según la directora de los centros sociales de la localidad, Pilar Serrano, a que la ciudad cuenta con unas magnificas instalaciones deportivas. «Tanto la empresa encargada de organizar las actividades como los monitores de las distintas localidades que acompañan a los chavales se han sorprendido de las instalaciones», apuntaba Serrano.

El encuentro comarcal de participantes del programa Comunidad Escuela de Salud tuvo como protagonistas a niños procedentes de La Solana, Membrilla, Daimiel, Tomelloso y Manzanares y se desarrollo desde las once de la mañana hasta las seis y media de la tarde.

A lo largo de la jornada los niños participaron en actividades tanto dentro como fuera del agua, como el aquaróbic, karáóke, y juegos cooperativos como el del paracaídas. «La idea era realizar actividades tanto en el césped como en la piscina. Además por la tarde los niños participaron en un karaóke», señalaba Serano.

FECHA

El encuentro comarcal de niños participantes en el programa Comunidad Escuela de Salud se celebro el martes 26 de junio con motivo del Día Internacional contra la Droga. Serrano señalaba que se eligió esta fecha, con el fin de concienciar a todos tanto a padres como a los niños que el problema de la droga es un problema sanitario, y todos tenemos que concienciarnos de que la mejor arma contra la droga es la prevención. «Gracias al programa Comunidad Escuela de Salud se ofrece a los chavales alternativas de ocio para ocupar su tiempo libre», precisaba.

M.C.D.2022

Festival d'Almagro
XXIV festival
internacional
de teatro Clásico
almagro
del 5 al 29 de julio de 2001
Hospital de San Juan
El alcalde de Zalamea de Calderón de la Barca
Compañía Nacional de Teatro Clásico. Dirección: Sergi Belbel
Del 5 al 15 de julio (descanso 11 de julio)
Corral de Comedias
Calisto. Historia de un personaje de Julio Salvatierra
Teatro Meridional. Dirección: Miguel Seabra
5 y 6 de julio
Claustro de los Dominicos
La fuerza lastimosa de Lope de Vega
Noviembre Compañía de Teatro. Versión: Yolanda Pallín. Dirección: Eduardo Vasco
Del 5 al 10 de julio
Teatro Municipal
Dos mil y una noches o Las metamorfosis de Arlequín de Carlo Goldoni
Ensemble Vicenza. Dirección: Giovanni Todescato
6 y 7 de julio
Patio de Fúcares
El sitio de París (en italiano)
Teatroarte Cuticchio. Dirección: Girolamo Cuticchio
6 y 7 de julio
Teatro en la calle
Mercado del Siglo de Oro calles aledañas de la Plaza Mayor
Dirección: Alfonso Rodríguez
6 y 7 de julio
Con la colaboración de:
Ministerio de Educación, Cultura y Deporte
Instituto Nacional de las Artes Escénicas y de la Música
Junta de Comunidades de Castilla-La Mancha
Diputación Provincial de Ciudad Real
Ayuntamiento de Almagro
Universidad de Castilla-La Mancha
Caja Rural de Ciudad Real

M.C.D.2022

ZARZUELA ELPRESIDENTE DE LA ASOCIACIÓN HACE UN BALANCE MUY POSITIVO DE LA SEMANA QUE TERMINA EL PRÓXIMO DOMINGO

"La verbena de la Paloma" ha supuesto un gran éxito para la ACAZ

La Compañía de aficionados de la ACAZ destaca la actuación de Ausensi y el pregón de Peláez

LA TRIBUNA
Ciudad Real

La vigésimo octava edición de la Semana de la Zarzuela está siendo un éxito. El presidente de la Asociación Cultural Amigos de la Zarzuela "Federico Romero", Antonio García-Cervigón, hace un balance muy positivo en todos los ordenes, tando en el aspecto artístico como de público.

Hasta la fecha, en los cuatro espectáculos celebrados en el Auditorio de la Plaza de Toros de La Solana, han acudido unas siete mil personas. El acto inaugural fue celebrado con brillantez, contando con la presencia de las actrices Nati Mistral y Esperanza Roy, el periodista Tico Medina y el director del Museo Nacional del Teatro, Andrés Peláez.

El espectáculo que mayor número de personas ha congregado ha sido la representación de "La verbena de la Paloma" a cargo de la compañía de aficionados de la Asociación Cultural Amigos de la Zarzuela "Federico Romero" (ACAZ). La compañía tuvo el respaldo y reconocimiento del público desde el inicio de la representación. "Fue una noche apoteósica para las voces de la lírica de La Solana y también para la celebre Milagros Martín y los músicos que intervinieron en la obra", afirma García-Cervigón.

En términos similares se expresó Andrés Sevilla, uno de los componentes de la ACAZ, que dio vida a Julián, el cajista de imprenta. "Se trata de una obra bastante compleja desde el punto de vista musical, pero todos nos responsabilizamos y, según el público, hicimos un buen papel".

Sevilla, tras destacar el esfuerzo e interés del equipo para que todo saliera bien, manifestó a este diario que están dispuestos a seguir afrontando nuevos retos.

Para María José Simón, que interpretó a "la seña Rita", también ha significado mucho la respuesta y acogida del público que prácticamente llenó el Auditorio el día de la representación. "No esperábamos tanto éxito. Estábamos reticentes y muy nerviosos ante de salir a escena, pero poco a poco nos fuimos creciendo gracias a la respuesta del público", dice María José Simón, quien reconoce que les sorprendió el éxito.

Mari Loli López Villalta, que fue muy aplaudida por su actuación como "tía Antonia", opina igual que sus compañeros de reparto y se mostró muy contenta por la calurosa acogida del público. "Han sido muchas las felicitaciones que he recibido por el papel que interpretado, que me están ayudando a superar la enfermedad de mi madre, que fue intervenida quirúrgicamente hace unos días, concretamente en la segunda jornada de la Semana de la Zarzuela por eso prácticamente no he podido acudir a los actos programados".

La ACAZ destaca la inauguración de la Semana con importantes personalidades Efe

La opinión de Pedro Lavirgen, una de las voces más importantes de lírica española, también ha significado mucho para la compañía de aficionados.

HOMENAJE A AUSENSI

El presidente de la ACAZ y los integrantes de esta Asociación coincidieron también en destacar el homenaje a Manuel Ausensi que tuvo lugar el pasado día 1 de julio en el Auditorio Plaza de Toros. Para García-Cervigón, fue una jornada memorable y muy emotiva. "Se trata de un elenco de voces de oro que ofrecieron un espectáculo irrepetible", manifiesta García-Cervigón, quien lamenta que la entrada no haya sido la deseada y esperada.

Andrés Sevilla califica de magnífica la voz de Ausensi, quien ofreció todo un recital. Igualmente, destaca las actuaciones de Sergio de Salas, Pedro Lavirgen, Francisco Javier Sánchez, Guillermo Orozco, Elisa Belmonte y Josefina Arregui. "Fue una noche especial y muy emotiva que finalizó con el canto "Alma de Dios".

García-Cervigón también coincidió con sus compañeros en destacar el pregón que pronunció el director del Museo Nacional del Teatro, Andrés Peláez. María José Simón resaltó su cultura y capacidad de comunicar con el público a quien entusiasmó con un discurso serio y también con grandes dosis de humor.

La Semana reunió a importantes voces de la lírica

Los integrantes de la ACAZ reconocieron igualmente la labor de Tico Medina y valoraron la presencia de las actrices Nati Mistral y Esperanza Roy.

Tampoco se olvidan de "El conciertazo" por Fernando Argenta, celebrado el pasado día 2 de julio en el Auditorio Plaza de Toros. "Fue un gran éxito y una satisfacción ver la plaza llena de niños entusiasmados con la música y con Argenta", señala María José Simón.

La XVIII Semana de la Zarzuela finalizará el próximo domingo con representaciones en plazas y calles de La Solana, de la Villa de la Zarzuela.

AL DETALLE

ASES DE LA ZARZUELA

La Compañía Lírica "Ases de la zarzuela" presentará el próximo día 7 en el Auditorio Plaza de Toros "La leyenda del beso", de P. Reollo con música de los maestros Sautillo y Vert. El espectáculo está programado que empiece a las 23:45 horas.

REPARTO

Carmen Aparicio (Amapola), Santos Ariño (Mario), Jesús Lavid (Iván), Eva del Moral (Simeona), Carlos Durán (Gorón), Amparo Madrigal (Ulila), Enrique del Portal (Alesko), Carlos del Val (Cristóbal), Carmelo Peña (señor Juan), Esther Gastaldi (Margot), Isabel García (Ketty), Antel Walter (Ernesto) y Lauren Martín (Alfonso). Ballet magia española. Orquesta titular de la compañía (21 profesores), Coro titular de la compañía (20 coristas). Dirección escénica Luis Villarejo y dirección musical José Antonio Irastorza.

LA LEYENDA DEL BESO

La acción se desarrolla en el parque de un castillo en tierras castellanas. Mario, un hombre apuesto dueño del castillo, se divierte allí con sus amigos Ernesto, Alfonso Margot, Ketty y Gorón. Amores y celos se entremezclan en esta obra bañada por viejas y terribles leyendas que auguran la muerte para quien bese a Amapola, la gitana.

HISTORIA

La compañía nació en el año 1991 al amparo del nombre de Luis Fernández de Sevilla, autor dramático entroncado en la Generación del 27 (Premio de Teatro Real Academia 1932) y de zarzuelas tan importantes como "La del Soto del Parral" o "Los claveles". después de un par de años la Compañía pasó a llamarse "Nieves Fernández de Sevilla" y después de varias temporadas y diversas metamorfosis renace en 1997 con el nombre de "Ases de la Zarzuela".

CLAUSURA

La XVIII Semana de la Zarzuela y tercer festival Lírico finalizará el próximo domingo con varios actos y un programa que tendrá lugar en las calles y plazas de la Villa de La Solana. A las 22:30 horas habrá representaciones y canto de "La fiesta del ama", seguidillas y la romanza del sembrado, entre otras actuaciones.

M.C.D.2022

VOTOS EN EL PLENO DEL MES DE JULIO CON LOS VOTOS A FAVOR DE LOS SOCIALISTAS Y LA ABSTENCIÓN DE LOS POPULARES

El Ayuntamiento se adhiere al Pacto por la Sanidad de C-LM

El resto de puntos del orden del día fueron aprobados por unanimidad

José Manuel Díaz-Salazar

LA TRIBUNA
Daimiel

En la sesión ordinaria del pleno correspondiente al mes de julio, celebrada el lunes por la noche en el Ayuntamiento de Daimiel, se aprobaron todos los puntos del orden del día por unanimidad a excepción de la adhesión al Pacto por la Sanidad en Castilla la Mancha, que se aprobó con los votos del grupo socialista y la abstención del grupo popular.

El protocolo de hermanamiento suscrito entre Daimiel y Vilasar del Mar fue ratificado unánimemente por el pleno de la corporación. Este protocolo formaliza las relaciones entre los ciudadanos y asociaciones de ambos municipios, así como el acercamiento y profundización de las relaciones económicas, sociales, culturales, deportivas y turísticas, estrechando sus vínculos para el progreso y los intereses de las dos poblaciones.

SEMANA SANTA

También fue aprobada por unanimidad la declaración de interés turístico regional de la Semana Santa, declaración solicitada por la Junta de Hermandades. A la Corporación Municipal le corresponde ahora tramitar la citada solicitud ante la Administración Regional, competente para decidir si la Semana Santa de Daimiel es distinguida con la declaración de interés turístico regional. Como argumento principal de la Junta de Hermandades destaca la permanencia y realce de la Semana Santa.

Asimismo, se acordó que tanto el proyecto educativo como la programación de la Escuela Municipal de Música y Danza sean trasladados a la Consejería de Educación y Cultura para que estas enseñanzas musicales formen parte del sistema educativo, una vez que sena transferidas las competencias a la Junta de Comunidades.

Se aprobó la ampliación de ayudas municipales a la inversión empresarial, a fin de que todas las ayudas circunscritas a inversiones en el polígono de SEPES, y otras posibles ayudas que se aprueba, se extiendan a la actuación industrial de la empresa «Puertas DAYOF» y a otras iniciativas empresariales de parecidas características.

Fue aprobado por unanimidad el plan parcial del Polígono P-4, que pretende adecuar las parcelas a la demanda empresarial para su segregación o agregación. Igualmente, se aprobó la proposición jurídico-económica y la notificación a la Consejería de los compromisos que el Ayuntamiento asumirá en la ejecución del programa de actuación urbanística (PAU) «Harinera», que consistirán en la construcción de una urbanización cuyo coste asciende a 41.5 millones.

La Adhesión al Pacto por la Sanidad en Castilla la Mancha desató las discrepancias entre ambos grupos. El Concejal de PP, Leopoldo Sierra, manifestó que su grupo está a favor de la sanidad publica y de la desaparición de los desequilibrios existentes entre las regiones.

También mostró su apoyo a los objetivos del pacto, pero expuso su desacuerdo ante la falta de apartados que reflejen que los desequilibrios en materia sanitaria son históricos y que poco a poco se van reduciendo.

M.C.D.2022

Excma. Diputación Provincial de Ciudad Real

Servicio de Contratación y Compras

MTSP

INFORMACIÓN PÚBLICA A EFECTOS DE DECLARACIÓN DE URGENTE OCUPACIÓN DEL EXPEDIENTE DE EXPROPIACIÓN FORZOSA A PROPIETARIOS AFECTADOS POR OBRAS DE ACONDICIONAMIENTO Y REFUERZO DE FIRME DE LA CARRETERA CR-4131, DE ALAMILLO A TORRECAMPO, TRAMO II: SAN BENITO A LÍMITE PROVINCIA.

Con fecha 29/06/01, el Pleno de la Excma. Diputación Provincial de Ciudad Real ha acordado la iniciación del expediente de expropiación forzosa por el procedimiento de urgencia previsto en el art. 52 de la Ley de Expropiación Forzosa, de 16/12/54, declaración implícita de utilidad pública y declaración expresa de la necesidad de la ocupación concreta e individualizada de los bienes precisos para la ejecución del proyecto que en el encabezamiento de este anuncio se cita.

En aplicación de lo previsto en el art. 56 del Reglamento de Expropiación Forzosa aprobado por Decreto de 26/4/57, y a los efectos de solicitar posteriormente del Consejo de Gobierno de la Junta de Comunidades de Castilla-La Mancha la declaración de urgente ocupación de los bienes afectados por dicha expropiación, se procede a someter a trámite de información pública la relación concreta e individualizada de los referidos bienes, mediante su publicación en el B.O. de la Provincia, Diario "Lanza", Diario "Tribuna" y Tablón de Anuncios del Ayuntamiento de Almodóvar del Campo.

La presente información tiene carácter de notificación individual para los siguientes propietarios afectados: Piedad Vera Sánchez, Angel Alarcón Rivera, Eduardo Castro García, Francisco Pozo Gómez, Sergia Castro Gómez, Candido Fernández Martín, Jesualdo Díaz Sánchez, por ser estos de domicilio desconocido o no haber sido posible efectuar a los mismos anteriormente la correspondiente comunicación. Todo ello a tenor del art. 21 de la Ley de Expropiación Forzosa.

Propietario	Polígono	Parcela	Municipio parcela	Superficie parcela (m2)	Superficie Ocupar (m2)	Calificación
Ayuntamiento Almodóvar del Campo Mayor, 1 Almodóvar del Campo (13580)						
Ciudad Real	106	1	Almodóvar del Campo	2814	1319	Improductivo
Piedad Vera Sánchez En el Municipio Almodóvar del Campo (13580)						
Ciudad Real	106	10	Almodóvar del Campo	612	427	Cereal
José Antonio Castro García Cabezalero, 20 Almadén (13400)						
Ciudad Real	106	100	Almodóvar del Campo	12917	672	Erial-Encinar
Vicente Castro García F. García Lorca, Almodóvar del Campo (13580)						
Ciudad Real	106	101	Almodóvar del Campo	18243	1384	Erial-Encinar
Máxima García Ruiz San Isidro, 34 Pozoblanco (14400)						
Córdoba	106	102a	Almodóvar del Campo	27438	388	Erial-Encinar
Angel Alarcón Rivera Domicilio Desconocido Almodóvar del Campo (13580)						
Ciudad Real	106	103a	Almodóvar del Campo	13232	148	Erial-Encinar
Jaime Gómez Ruiz Federico García Lorca, 15 Almodóvar del Campo (13580)						
Ciudad Real	106	11	Almodóvar del Campo	916	135	Cereal
Paciano Castro Martín Dr. Fleming, 7 Almodóvar del Campo (13580)						
Ciudad Real	106	115	Almodóvar del Campo	988	877	Improductivo
María Isabel Castro Castro Juan de Avila, 4 Almodóvar del Campo (13580)						
Ciudad Real	106	116	Almodóvar del Campo	4228	123	Erial
Joaquín García Martín Federico García Lorca, 3 Almodóvar del Campo (13580)						
Ciudad Real	106	12	Almodóvar del Campo	592	172	Cereal
Enriqueta García Martín Pablo Neruda, 3 Almodóvar del Campo (13580)						
Ciudad Real	106	13	Almodóvar del Campo	431	124	Cereal
Matilde Fernández García Pablo Neruda, 5 Almodóvar del Campo (13580)						
Ciudad Real	106	14	Almodóvar del Campo	773	100	Cereal
Agustín García Gómez Severo Ochoa, 8 Almodóvar del Campo (13580)						
Ciudad Real	106	15	Almodóvar del Campo	1359	261	Cereal
Esteban Alarcón Rivera Doctor Fleming-San Benito, 5 Almodóvar del Campo (13582)						
Ciudad Real	106	151	Almodóvar del Campo	463	130	Erial
Enrique García Fernández San Benito Almodóvar del Campo (13580)						
Ciudad Real	106	152	Almodóvar del Campo	811	457	Erial
Eulalia Alarcón García Ponce de León, 15 Almodóvar del Campo (13580)						
Ciudad Real	106	154	Almodóvar del Campo	1797	90	Erial
Antonio García Gómez Federico García Lorca, 23 Almodóvar del Campo (13580)						
Ciudad Real	106	155	Almodóvar del Campo	622	144	Erial
Máxima García Ruiz San Isidro, 34 Pozoblanco (14400)						
Córdoba	106	156	Almodóvar del Campo	1084	250	Erial
Manuel Pozo Ruiz Severo Ochoa, 5 Almodóvar del Campo (13580)						
Ciudad Real	106	16	Almodóvar del Campo	1667	244	Erial
María Isabel Castro Castro Juan de Avila, 4 Almodóvar del Campo (13580)						
Ciudad Real	106	171	Almodóvar del Campo	1851	378	Cereal
María Isabel Castro Castro Juan de Avila, 4 Almodóvar del Campo (13580)						
Ciudad Real	106	176	Almodóvar del Campo	13366	1172	Erial-Encinar
Angel Alarcón Rivera Domicilio Desconocido Almodóvar del Campo (13580)						
Ciudad Real	106	184	Almodóvar del Campo	31117	301	Erial-Encinar
Victoria García Gómez F. García Lorca, 11 Almodóvar del Campo (13580)						
Ciudad Real	106	186a	Almodóvar del Campo	25875	3005	Matorral
Julio García Martín Mayor, 9 Alcorcón (28921)						
Madrid	106	2	Almodóvar del Campo	4046	752	Cereal
Aureliano Pozo Romero Miguel de Unamuno, 21 Almodóvar del Campo (13580)						
Ciudad Real	106	3	Almodóvar del Campo	1199	166	Cereal
Traslación Antonia Castro Martín Miguel Cervantes, 8 Almodóvar del Campo (13004)						
Ciudad Real	106	33	Almodóvar del Campo	17732	877	Erial-Encinar
Jesús Bonillo Alarcos Libertad, 2 Ciudad Real (13004)						
Ciudad Real	106	34	Almodóvar del Campo	12015	2195	Erial-Encinar
Agueda Ruiz Martín Ponce León, 7 Almodóvar del Campo (13580)						
Ciudad Real	106	4	Almodóvar del Campo	1030	142	Cereal
Eduardo Castro García Domicilio Desconocido Ciudad Real (13001)						
Ciudad Real	106	41	Almodóvar del Campo	15448	749	Erial-Encinar
Eduardo Castro García Domicilio Desconocido Ciudad Real (13001)						
Ciudad Real	106	5	Almodóvar del Campo	1686	203	Cereal
Jaime Gómez Martín Ponce de León, 1 Almodóvar del Campo (13580)						
Ciudad Real	106	6	Almodóvar del Campo	727	209	Cereal
Jaime Gómez Martín Ponce de León, 1 Almodóvar del Campo (13580)						
Ciudad Real	106	8	Almodóvar del Campo	1184	209	Cereal
Victoriano García Ruiz Constitución-San Benito, 30 Almodóvar del Campo (13580)						
Ciudad Real	106	9	Almodóvar del Campo	1880	312	Cereal
Alfonso Díaz García Doctor Ferrana-San Benito, 9 Almodóvar del Campo (13580)						
Ciudad Real	106	99	Almodóvar del Campo	19225	877	Erial-Encinar
Francisco Pozo Gómez Domicilio Desconocido Almodóvar del Campo (13580)						
Ciudad Real	107	109a	Almodóvar del Campo	1203	108	Erial
Manuel Pozo Toledo Pablo Neruda, 16 Almodóvar del Campo (13580)						
Ciudad Reak	107	110	Almodóvar del Campo	746	146	Erial
Piedad Vera Sánchez Domicilio Desconocido Almodóvar del Campo (13580)						
Ciudad Real	107	111	Almodóvar del Campo	619	133	Erial
Leonila Gómez Martín Río, 8 Ciudad Real (13003)						
Ciudad Real	107	115	Almodóvar del Campo	3013	65	Erial
Ayuntamiento Almodóvar del Campo Mayor, 1 Almodóvar del Campo (13580)						
Ciudad Real	107	116	Almodóvar del Campo	1060	211	Improductivo
Maximiliano Ruiz Carbonero Cervantes, 15 Almodóvar del Campo (13580)						
Ciudad Real	107	117	Almodóvar del Campo	3403	74	Erial-Encinar
Vicente Sánchez García Dr. Fleming, 14 Almodóvar del Campo (13580)						
Ciudad Real	107	118	Almodóvar del Campo	16312	109	Erial-Encinar
Sergia Castro Gómez Domicilio Desconocido Alamillo (13413)						
Ciudad Real	107	137	Almodóvar del Campo	3789	776	Erial
Candido Fernández Martín Domicilio Desconocido Almodóvar del Campo (13580)						
Ciudad Real	107	138	Almodóvar del Campo	405	405	Erial
David García Martín J. Ramón Jiménez-San Benito, 14 Almodóvar del Campo (13580)						
Ciudad Real	107	140	Almodóvar del Campo	11109	254	Matorral
Jesualdo Díaz Sánchez Domicilio Desconocido Almodóvar del Campo (13580)						
Ciudad Real	107	142	Almodóvar del Campo	14620	341	Matorral
Victoria García Rivera Grandeza Española, 10 Madrid (28011)						
Madrid	107	143	Almodóvar del Campo	12442	822	Matorral
Angel Sánchez García Miguel Unamuno Almodóvar del Campo (13580)						
Ciudad Real	107	148	Almodóvar del Campo	7057	682	Matorral
José Antonio Castro García Cabezalero, 20 Almadén (13400)						
Ciudad Real	107	149	Almodóvar del Campo	4457	187	Matorral
Paciano Castro Martín Dr. Fleming, 7 Almodóvar del Campo (13580)						
Ciudad Real	107	152	Almodóvar del Campo	902	162	Matorral
Paciano Castro Martín Dr. Fleming, 7 Almodóvar del Campo (13580)						
Ciudad Real	107	153	Almodóvar del Campo	198	126	Matorral
Paciano Castro Martín Dr. Fleming, 7 Almodóvar del Campo (13580)						
Ciudad Real	107	177	Almodóvar del Campo	9042	230	Erial-Encinar
María Pilar Castro Gómez Constitución, 12 Almodóvar del Campo (13580)						
Ciudad Real	107	178	Almodóvar del Campo	16829	485	Erial
Paciano Castro Martín Dr. Fleming, 7 Almodóvar del Campo (13580)						
Ciudad Real	107	219	Almodóvar del Campo	82689	1641	Erial

Lo que se hace público para general conocimiento y a fin de que en el plazo que media entre la primera de las indicadas publicaciones y 15 días después de que haya tenido lugar la última, puedan los interesados formular por escrito cuantas alegaciones estimen oportunas a los solos efectos de subsanar posibles errores que se hayan padecido en la anterior relación, ante el Ilmo. Sr. Presidente de la Excma. Diputación Provincial de Ciudad Real, (c/ Toledo, 17.- Ciudad Real).

Ciudad Real, 2 de Julio de 2001.

EL PRESIDENTE. EN FUNCIONES.- Angel Caballero Serrano

M.C.D.2022

VVA. INFANTES-VILLAMANRIQUE UN TRAMO DE 29 KILÓMETROS CON UNA INVERSIÓN DE 1.253 MILLONES

La Junta adjudica el arreglo de la carretera CM-3129

También se han adjudicado otros tres proyectos en otras vías de la provincia

LA TRIBUNA
Ciudad Real

El Gobierno de Castilla-La Mancha ha adjudicado por 1.253 millones de pesetas las obras de acondicionamiento de la carretera CM-3129 entre Villanueva de los Infantes y Villamanrique, tramo que tiene una longitud cercana a los veintinueve kilómetros.

El proyecto de acondicionamiento prevé ampliar la anchura actual de la calzada de seis a diez metros repartidos entre dos carriles de tres metros y medio y arcenes de un metro. Asimismo, se van a eliminar todas las curvas de radio inferior a quinientos metros y las pendientes no superarán el 4%. El nuevo firme de la carretera tendrá dos capas de mezclas bituminosas de diez centímetros de espesor extendidas sobre una base granular de cincuenta centímetros.

Como obra singular se plantea un nuevo puente de tres vanos sobre el río Jabalón de setenta y dos metros de longitud y doce metros de anchura; la plataforma del puente se sustentará sobre pilotes de un metro de diámetro. El acondicionamiento se completará con la mejora de las travesías de Villanueva de los Infantes, Cózar, Torre de Juan Abad y Villamanrique y con la correspondiente reordenación de accesos y reposición de la señalización.

Además de esta adjudicación, que publicada en el Diario Oficial de Castilla-La Mancha de hoy, el Ejecutivo regional ha adjudicado otros tres proyectos en las carreteras de la provincia que importan 328 millones de pesetas. Dos de estas obras son refuerzos del firme de la variante de Aldea del Rey y del tramo Porzuna-Piedrabuena y el tercero es el acondicionamiento del acceso a Abenójar.

Las obras de refuerzo del firme de la carretera CM-403 entre Piedrabuena y Porzuna han sido adjudicadas por algo más de 194 millones de pesetas; el tramo tiene una longitud de quince kilómetros. El importe de adjudicación del refuerzo del firme de los tres kilómetros de la CM-413 es de que rodean 71 millones de pesetas.

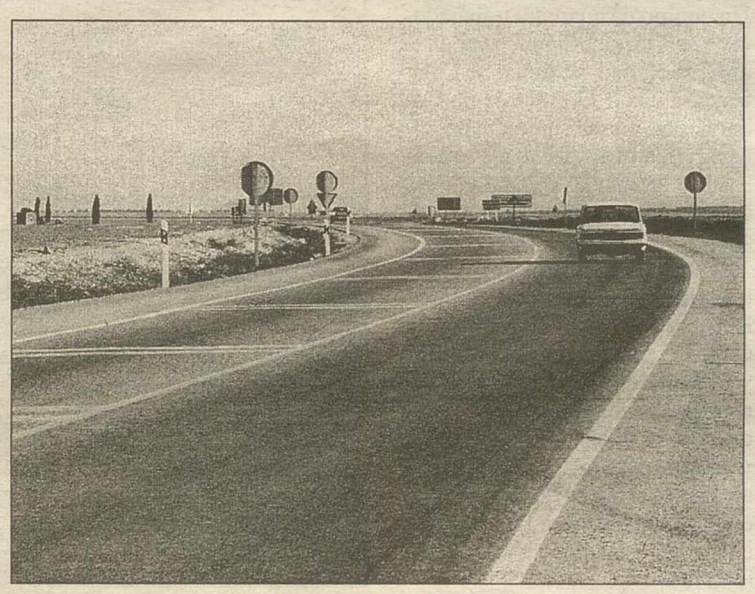

Se acondicionará el firme de la CM-3129

Por lo que respecta a la entrada de Abenójar se ha diseñado una rotonda de cuarenta y siete metros de diámetro para mejorar el acceso al casco urbano y a la variante. La construcción de la rotonda, que contará con dos carriles de cuatro metros y medio de ancho y sus arcenes correspondientes, se ha adjudicado por 62 millones de pesetas.

CASTELLAR

Declarado refugio de fauna la finca "Los Barranquillos"

LA TRIBUNA
Ciudad Real

El Consejo de Gobierno aprobó ayer declarar refugio de fauna la finca "Los Barranquillos", situada en los términos municipales de Castellar de Santiago y Torre de Juan Abad, según informa en una nota de prensa la Junta de Comunidades de Castilla La Mancha.

También en materia de Agricultura y Medio Ambiente, el Consejo de Gobierno autorizó un gasto de más de 446 millones de pesetas para la ejecución de obras de tratamiento preventivo lineal para la lucha contra incendios forestales en varios montes de la provincia de Albacete, mantenimiento de equipos e infraestructura de lucha contra incendios y disponibilidad de los equipos de vigilancia y extinción de incendios forestales durante 102 días, en la campaña de 2001. También se aprobó sancionar con una multa de 2.296.679 pesetas a la empresa Inversiones Jusear, SA.

POZUELO POR LAS CONTINUAS INTERRUPCIONES

Triguero califica de "lamentable" la expulsión del concejal socialista

LA TRIBUNA
Pozuelo de Calatrava

El alcalde de Pozuelo de Calatrava, Domingo Triguero, ha calificado de «lamentable» la expulsión del concejal socialista Pablo Muñoz, del último pleno municipal celebrado el viernes 29 de junio. El motivo, según ha explicado en una nota de prensa, fueron las continuas interrupciones y la falta de educación mostrada por el edil en las sesiones que se han celebrado desde que comenzó la legislatura.

Se trataba el cuarto punto del orden del día del pleno ordinario convocado para el viernes 29 de junio cuando el alcalde, tras haber amonestado reiteradamente al concejal, por interrumpir el normal desarrollo de la sesión, tomó la decisión de expulsarle por hacer caso omiso a sus numerosas llamadas al orden. El edil se negó a abandonar el salón de plenos, por lo que se requirió a las fuerzas del orden público municipal para que le desalojaran. Tras una primera negativa, el concejal abandonó el salón de sesiones y tras él, todos los integrantes del grupo socialista.

Domingo Triguero ha manifestado que, en su larga trayectoria como alcalde, es la primera vez que ha tenido que recurrir al reglamento por el que se rige la celebración de las sesiones plenarias de los ayuntamientos. «Por respeto a todos», ha señalado, «no era de recibo la aptitud del concejal, interrumpiendo constantemente. Lamento profundamente la actitud de desprecio del concejal. Las discrepancias se pueden presentar en este y en cualquier ayuntamiento o institución, pero de manera ordenada y respetuosa, cosa que desde hace muchos plenos tiene olvidado el edil socialista», ha indicado. En opinión de Triguero nunca hubo un concejal tan indisciplinado y sin educación. Éste interviene habitualmente a su antojo, cuando le parece bien, sin esperar al turno que le corresponde a su grupo.

Para Domingo Triguero, el alcalde debe velar por el buen desarrollo de las intervenciones en las sesiones. «Un concejal no puede terciar a su antojo, interfiriendo argumentos de otros concejales, insultando y desobedeciendo a la presidencia, como viene siendo el caso. Han sido muchas las advertencias realizadas a este concejal durante la presente legislatura, y en el pleno del viernes el vaso rebosó ampliamente», arguye.

18ª Semana de la Zarzuela

Del 29 de junio al 8 de julio de 2001

LA SOLANA
"Aquí se vive la Zarzuela"

Lugar:
Auditorio Plaza de Toros

SÁBADO, 7 de julio 22,45 h.

* "La Leyenda del Beso"
A cargo de la Compañía "Ases de la Lírica" de N. Fernández de Sevilla

DOMINGO, 8 de julio 22,30 h.

"La Rosa del Azafrán"
por las calles y plazas solaneras a cargo de la Compañía Lírica de la ACAZ

PRECIOS ENTRADAS PARA REPRESENTACIONES ZARZUELAS:
BUTACA REDONDEL: 1.700 ptas. • GRADA GENERAL: 1.200 ptas.
GRUPOS DE MÁS DE 25 PERSONAS: 1.500 y 1.000 ptas.
RECITAL "VOCES DE ORO": entrada única 1.000 ptas.

TAQUILLAS AUDITORIO
Días 30 de junio, 1 y 7 de julio
(2 horas antes de la función)

Para más información de la Semana: 926 63 14 12 - 926 63 17 46 - 926 63 44 41

Patrocinan y colaboran:
Ministerio de Educación y Cultura
Ilmo. Ayuntamiento de La Solana
Excma. Diputación Provincial de Ciudad Real
Junta de Comunidades de Castilla-La Mancha
Artistas Intérpretes o Ejecutantes Sociedad de Gestión de España
CCM

Organiza:
Asociación Cultural Amigos de la Zarzuela "Federico Romero"

M.C.D.2022

■ **PEDRO MUÑOZ**

Clausurado en Pedro Muñoz un taller de apoyo escolar

LA TRIBUNA
Pedro Muñoz

El lunes fue clausurado en Pedro Muñoz el taller de apoyo escolar que, financiado por el Ministerio de Asuntos Sociales, la Consejería de Bienestar Social y el Ayuntamiento a través del Plan Concertado, se ha venido desarrollando en esta localidad desde el pasado mes de enero.

En este taller, que se reanudará una vez pasado el verano continuando hasta diciembre próximo, han participado un total de 16 alumnos de diferentes edades con necesidades educativas especiales. Alumnos que, según explicaba la concejala de Asuntos Sociales, Mercedes Molina, presentan diferentes problemáticas de integración familiar o social o simplemente necesitan apoyo en sus estudios.

Todos los alumnos que participan en este taller llegan al mismo derivados desde sus centros escolares (instituto o colegios) para recibir clases de apoyo con las que complementan las que reciben por las mañanas a lo largo del curso, en su propio centro educativo.

El taller, que se ha desarrollado en el Centro Social, ha estado dirigido por una monitora de Educación Especial que ha realizado su labor en coordinación con el orientador del instituto y los pedagogos de los centros escolares, con el fin de hacer posible un seguimiento de la evolución del alumno y de su rendimiento durante el curso.

Un rendimiento que, según apuntaba la concejal de Asuntos Sociales, suele mejorar ya que no solo se trata de apoyar a los alumnos en sus tareas escolares, sino que también reciben otro tipo de apoyos para superar sus dificultades de integración.

■ **VILLARTA**

Un herido grave y dos leves en un accidente de tráfico

LA TRIBUNA
Ciudad Real

El término municipal de Villarta de San Juan ha sido escenario en las últimas horas de un accidente de tráfico con el resultado de un herido grave y dos de carácter leve, según informó ayer la Subdelegación del Gobierno en Ciudad Real. El accidente ocurrió en el kilómetro 1,700 de la CM-3113, en el término de Villarta.

■ **CARRIÓN** SE CENTRARÁ EN LAS HUELLAS DEJADAS EN LA ZONA DEL ALCÁZAR

Nuevas excavaciones en la ciudad de Calatrava

En las tareas participan cuarenta trabajadores y seis técnicos

EFE
Carrión de Calatrava

Un equipo de cuarenta trabajadores y seis técnicos inició ayer en la antigua ciudad medieval de Calatrava, a cinco kilómetros de Carrión, una nueva campaña de excavación arqueológica que se centrará en las huellas dejadas por esa orden militar en la zona del Alcázar.

Uno de los directores de los trabajos, el arqueólogo Manuel Retuerce, explicó a Efe que la campaña, financiada por el INEM y la Junta de Comunidades, durará cuatro meses, periodo en el que quiere finalizar la excavación y documentar la zona central del alcázar o fortaleza de esta antigua ciudad, situada entre las estancias islámicas y las dependencias calatravas.

Esta tarea también se llevará a cabo en el patio conventual de la iglesia de la mencionada orden militar y en toda la extensión de dicho templo, además de proceder a la limpieza del interior del aljibe del alcázar.

También está previsto estudiar la zona meridional de la fortaleza y hacer un inventario y estudio de todos los materiales encontrados durante la campaña del año pasado.

Calatrava o Kalaat-Rabaah, situada en la altiplanicie de un cerro a orillas del Guadiana, fue la principal ciudad del valle de este río entre Córdoba y Toledo durante los siglos VIII a XIII en que permaneció ocupada por omeyas, almorávides y almohades y finalmente por templarios y por la ya referida Orden de Calatrava, la primera española que se fundó y que tomó su nombre de este lugar.

La antigua ciudad, que lleva más de dos décadas en estudio, cuenta entre sus atractivos históricos y arqueológicos con una medina o parte civil, que está situada junto a la fortaleza y que permanece aún sin explorar.

Los arqueólogos que trabajan en este lugar afirman que bajo tierra se encuentra perfectamente conservado el urbanismo islámico de España durante esos siglos, un hecho poco común.

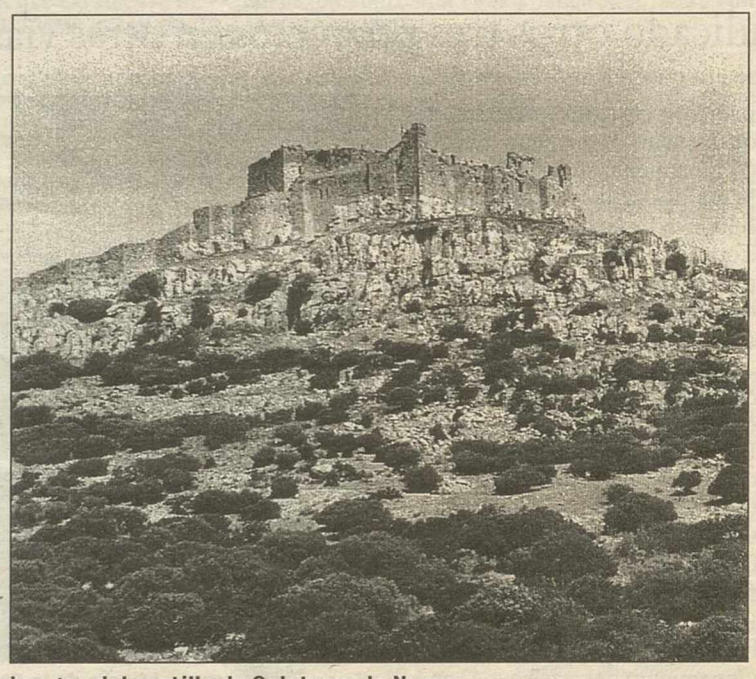

Imagen del castillo de Calatrava la Nueva

■ **SOLANA DEL PINO** JUAN JOSÉ JIMÉNEZ VISITÓ EL CENTRO EL PASADO LUNES

El Insalud invertirá 8 millones en la mejora del Centro de Salud

LA TRIBUNA
Solana del Pino

El Insalud de Ciudad Real acometerá en breves fechas las obras de ampliación y remodelación del Centro de Salud de Solana del Pino, que contarán con un presupuesto superior a los ocho millones de pesetas. Así lo anunció el lunes el director provincial del Insalud, Juan José Jiménez Prieto en la visita que realizó al Centro de Salud de esa localidad y en la que estuvo acompañado por el director Gerente del Área de Atención Primaria de Puertollano, Enrique Baeza.

Los responsables del Insalud se entrevistaron con la primera teniente de alcalde del Ayuntamiento de Solana del Pino, Esther Carballo, quien les mostró las instalaciones del Centro Social, adyacente al Centro de Salud, donde se llevarán a cabo las obras de ampliación. Estas obras, que habrán de iniciarse en un plazo no superior a dos meses consistirán en la remodelación de algunas de las actuales instalaciones, como administración y urgencias y la construcción de nuevas dependencias, entre ellas una destinada a la Unidad de Salud Bucodental y otra que podrá ser utilizada en un futuro como sala de Fisioterapia. Durante la visita a las instalaciones los responsables del Insalud también se entrevistaron con Lázaro Moreno, uno de los médicos que presta sus servicios en este Centro de Salud, que además cuenta con un Punto de Atención Continuada que da servicio a los municipios de Solana del Pino, Hoyo de Mestanza y San Lorenzo de Calatrava. La ampliación de las instalaciones que actualmente acogen este Servicio de Urgencias será una de las obras que contempla el proyecto de remodelación del Centro así como el cambio de ubicación del servicio de administración.

Jiménez Prieto se entrevistó con Esther Carballo

■ **ALDEA DEL REY**

Sustraen tabaco y joyas por valor de más 2.500.000 de pesetas

LA TRIBUNA
Ciudad Real

Uno o varios autores desconocidos sustrajeron tabaco por valor de dos millones de pesetas y joyas valoradas en más de medio millón de pesetas, según informó ayer la Subdelegación del Gobierno en Ciudad Real. Sobre las 03:15 horas del pasado lunes, la propietaria de un estanco de la localidad ciudadrealeña de Aldea del Rey, ubicado en el número 92 de la calle Calvo Sotelo, denunció telefónicamente a la Guardia Civil del puesto del municipio, haber sido víctima de un robo con fuerza. Según la denunciante, varios individuos pasaron a su domicilio y registraron el almacén, sustrayendo tabaco por valor de dos millones de pesetas y joyas valoradas en quinientas cincuenta mil pesetas.

■ **TOMELLOSO**

Roban por valor de cuatro millones en una cooperativa

LA TRIBUNA
Ciudad Real

A las nueve de la mañana de ayer, J.F.A., de 53 años, denunció que durante la noche uno o varios autores desconocidos accedieron al interior de las oficinas de la Cooperativa de Vinos "Cristo de la Vega" de la localidad ciudadrealeña de Tomelloso, donde han sustraído cuatro millones de pesetas y causado daños que ascienden a un millón de pesetas, según informó la Subdelegación del Gobierno en Ciudad Real.

■ **CARRIÓN**

Detenido por conducir bajo los efectos del alcohol

LA TRIBUNA
Ciudad Real

Un hombre de 51 años ha sido detenido cuando conducía el turismo matrícula M-2839-LS, dio positivo en una prueba de alcohol. Según informa la Subdelegación del Gobierno en Ciudad Real, arrojó un índice de alcohol en la primera y segunda prueba de 0,80 y 0,75 miligramos por litro de aire espirado. La detención de A.L.Q.M., de 51 años, se produjo en Carrión.

M.C.D.2022

EDITORIAL

El aceite de orujo

Vuelven a sonar las alarmas en el sector de la alimentación, posiblemente uno de los más sensibles desde la perspectiva social y que últimamente no gana para quebrantos. En esta ocasión el motivo de la sospecha es el aceite de orujo de oliva, que se extrae de la pasta de las aceitunas prensadas y que al parecer contiene benzopireno, una sustancia que se convierte en cancerígena al metabolizarse en el ser humano. Este aceite se utiliza comúnmente en frituras dentro del sector de la restauración.

El Ministerio de Sanidad y Consumo advirtió ayer de que no se ha producido ninguna intoxicación con este producto y que la orden de inmovilizarlo y de retirarlo de los centros expendedores es tan solo cautelar. Evidentemente, en este tipo de episodios lo primero es recurrir a la prudencia. Salimos de una auténtica histeria colectiva con motivo de las denominadas "vacas locas", entramos luego en la peste porcina y salta ahora, de una forma un tanto exótica puesto que la primera voz de alarma surgió de una partida de este aceite exportada a Checoslovaquia, el asunto del aceite.

> Es preciso evitar el alarmismo en una población sobresaltada últimamente por este tipo de maremotos alimentarios

De momento hay que esperar a que todas las comprobaciones, investigaciones y pruebas que se lleven a cabo en nuestro país arrojen algo de claridad sobre esta cuestión, que de momento mueve a la inquietud. Es menester aguardar las directrices que emanen de los centros oficiales y no correr despavoridos ante una noticia que acaba de saltar a los medios de comunicación. Ha de reconocerse que en esta ocasión la reacción de las autoridades sanitarias ha sido inmediata, y que se han puesto en marcha todas las medidas previstas en circunstancias como esta. Pero también preciso el evitar el alarmismo en una población demasiado sobresaltada últimamente por este tipo de maremotos alimentarios. Hemos de estar atentos a las novedades pero sin caer en la histeria.

LA TRIBUNA DE CIUDAD REAL

Único diario provincial editado en Castilla-La Mancha con control de OJD

Año XII

Depósito Legal: CR-1164-1990

EMPRESA EDITORA: Publicaciones de Ciudad Real, S.A. (PUBLICISA) **DIRECTORA:** Marisa García Carretero **REDACTORA JEFE CIUDAD REAL:** Conchi Sánchez Hernández **REDACTORA JEFE PUERTOLLANO:** Paqui Casado Albertos **REDACCIÓN CIUDAD REAL:** Jesús Fuentes Cabañas, Pilar Muñoz González, Diego Farto San José, Oliva Carretero Ruiz, Teresa González Maroto, Josefa Soledad Ruipérez Chuvillas, Rocío Cervantes García de la Cruz, José María Lambea, Francisco Solís Castellanos y Gustavo Prieto Alía. **COORDINADOR EDITORIAL:** Manuel López Camarena. **AUXILIARES DE REDACCIÓN:** María Sierra de la Osa y Mª Jesús Cañizares Rodríguez. **REDACCIÓN PUERTOLLANO:** Paco Acero Ruiz y Lali Casado. **REDACCIÓN VADEPEÑAS:** Consoli Vivar **SECCIÓN CAZA Y TURISMO:** Ramón Terriza Rodríguez de Guzmán **FOTOGRAFÍA:** Remigio Rueda Villaverde, Tomás Fernández de Moya Montero. **AGENCIAS INFORMATIVAS:** Efe y Fax Press. **DIRECTORA GERENTE:** Carmina Camacho Ayuso **DEPARTAMENTO DE ADMINISTRACIÓN:** María Carmen Gracia Macías, Encarnación Rubio Ormeño, Asunción Arias Tejada, Maxi García Motos, Prado Vacas Ocaña y Sonia Cerrillo. **REDACCIÓN, ADMINISTRACIÓN, SUSCRIPCIÓN Y PUBLICIDAD:** C/ Juan II, número 7 1ª planta. Teléfonos: 926 21 53 01 - 02 03 04. Fax: 926 21 53 06 (Redacción) Fax: 926 21 51 45 (Administración y Publicidad) **REDACCIÓN DE PUERTOLLANO:** Avda. Primero de Mayo, 1. Edificio Calderón, Entreplanta. Teléfono: 926 41 29 05. Fax: 926 41 32 41 **REDACCIÓN VALDEPEÑAS:** C/ Caldereros, 3, 1º A Escalera izda. Teléfonos: 926 31 11 04 / 31 26 33. Fax: 926 31 26 33 **REDACCIÓN DE MADRID:** Soporte Integral de Prensa (SIP). C/ Juan Ignacio Luca de Tena, 7. Madrid. **JEFE DE PUBLICIDAD:** Vicente Culebra Alcaide **PUBLICIDAD PROVINCIAL:** Carlos Pinilla Peco **DEPARTAMENTO DE PROMOCIONES:** Luis Miguel Calcerrada **DEPARTAMENTO DE DISEÑO:** David Rebato Santos **PUBLICIDAD NACIONAL:** Globalia. Juan Ignacio Luca de Tena, 7. 28027 Madrid. Teléfono: 91 3399071. **DIRECTOR GENERAL:** Ángel Domenech. **DIRECTOR COMERCIAL PRENSA:** Jaime Luca de Tena **DIRECTOR PUBLICIDAD PRENSA LOCAL:** César Pérez **IMPRIME:** Lozano Artes Gráficas S.L., Polígono Larache @ **E-MAIL:** **Ciudad Real:** redaccion@diariolatribuna.com **Puertollano:** tribunap@diariolatribuna.com **Valdepeñas:** tribunav@diariolatribuna.com

VENTANA ABIERTA ANGEL MUÑOZ BODAS (*)

Sr. Caballero, se le calienta la boca...

Mire usted por donde, estaba yo tan tranquilo, comunicando a la opinión pública aquello de los 22 millones de pesetas de sueldo del Sr. Candau, por dirigir la Televisión de Castilla-La Mancha, la de la austeridad, la de las 4.000 pesetas por habitante, la Tele-Bono y escuché unas declaraciones, en rueda de prensa, del Sr. Caballero, D. José Manuel. Decía este Sr., al que no conozco de nada, que explicara qué sueldo percibía yo por trabajar en la Delegación del Gobierno, parece ser que como asimilándome al Sr. Candau.

Bien, pues como andamos de explicaciones y los ciudadanos a los que representamos, tanto usted como yo se merecen explicaciones, se lo explico. Nunca he trabajado en ninguna Delegación del Gobierno y por lo tanto nunca he percibido ni una sola peseta por un cargo o trabajo que no he realizado. Pero puestos a pedir explicaciones, Sr. Caballero, explique, explique a los ciudadanos, dónde trabaja usted, cuánto cobra y qué trabajos realiza en la actualidad. Explique, explique que todavía no se explica nadie aquello de los casi 700 millones cobrados por sus hermanos del INEM y el Forcem. Explique porqué dimitió un ministro de Trabajo del Partido Popular, que no estaba relacionado con un asunto igual que el de usted y sus hermanos, pero que entendió que aún no cometiendo ninguna ilegalidad, estaba en su departamento y asumió su responsabilidad. Usted no asumió su responsabilidad y no dimitió.

Esta es su lección de ética, ésta es su particular visión de la realidad. Y usted, que a fin de cuentas no es mas que un "mandao", un "recadero" de José Bono, cómo puede justificar el escandaloso sueldo del Sr. Candau, cómo se atreve a poner en duda el trabajo de oposición de las personas del Partido Popular, por informar a los ciudadanos, en nuestro derecho constitucional y se inventa un trabajo o cargo que nunca tuve para desprestigiarme, por informar en mi libertad de vocal del Consejo de Administración del Ente Público de Radio Televisión de Castilla-La Mancha, a los ciudadanos lo que es escandaloso, lo que se critica incluso desde las propias filas socialistas. Quizá recordando sus palabras "de partido rancio y casposo" que citaba en la entrevista que le publicó la revista "El Siglo", refiriéndose al Partido Socialista, se dé usted cuenta del "papelón" que están realizando desde el Partido Socialista de Castilla-La Mancha sus gestores rancios y casposos defendiendo un sueldo de 22 millones a un director general, defendiendo unas pruebas de selección de personal criticadas por los sindicatos Comisiones Obreras, UGT, CSIF y los partidos políticos, Izquierda Unida y Partido Popular. Cuando quiera que hablemos de sueldos y trabajos, tranquilo, le espero, Gracias a Dios yo sí puedo hablar, usted y su partido político, no.

> Esta es su lección de ética, ésta es su particular visión de la realidad. Y usted, que a fin de cuentas no es mas que un "mandao", un "recadero" de José Bono, cómo puede justificar el escandaloso sueldo de García Candau, cómo se atreve a poner en duda el trabajo de oposición de las personas del PP

* Angel Muñoz Bodas es portavoz del Partido Partido Popularen el Consejo de Administración del Ente Público Radio y Televisión de Castilla La Mancha.

EN CLAVE DE HUMOR TOTI

M.C.D.2022

Desde el Sábado 30 de Junio
con La Tribuna de Ciudad Real

...corre a buscar la nueva
Cartoon Network Magazine.

Empieza el verano con las aventuras de Dexter, consigue un póster genial de Las Supernenas y aprende a ligar con Johnny Bravo.

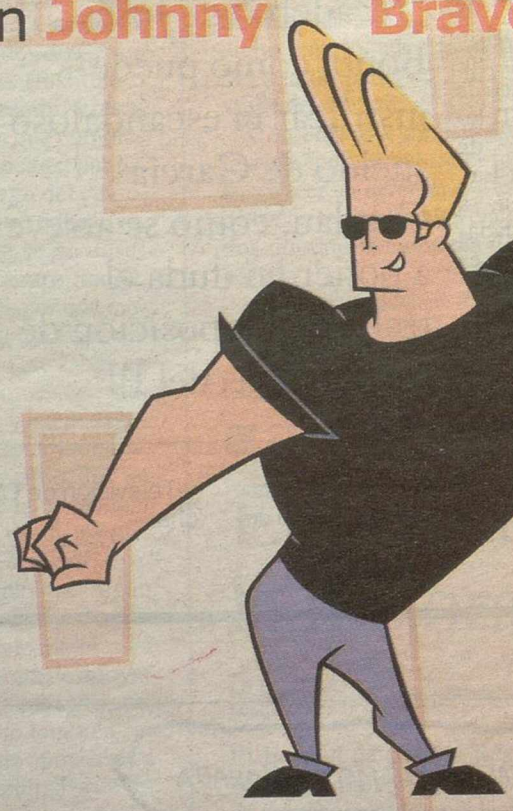

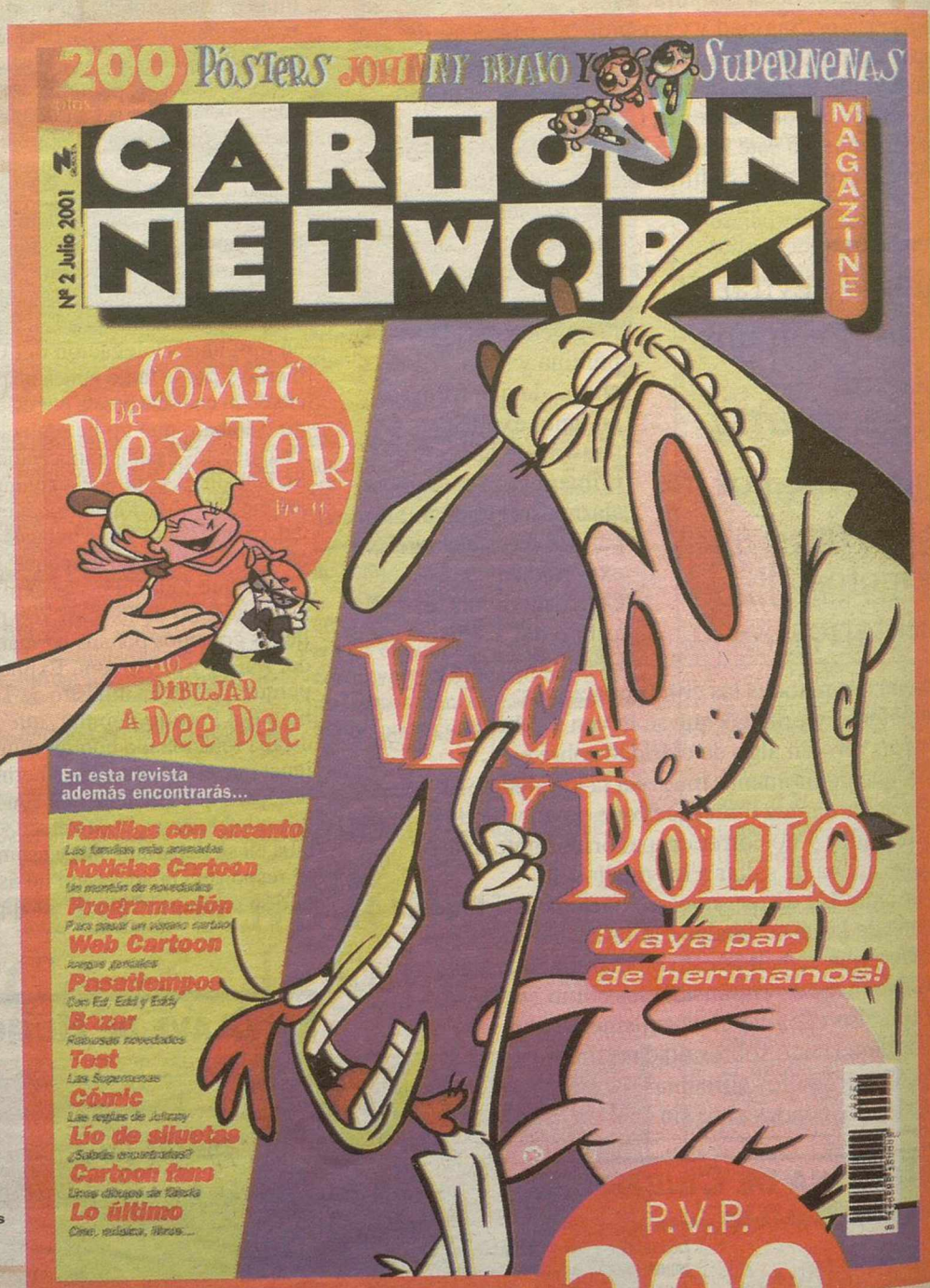

JOHNNY BRAVO and all related characters and elements are trademarks of and © Cartoon Network. (s01)

P.V.P. 200 PESETAS MAS

La revista que todos quieren leer.

CARTOON NETWORK

La Tribuna

La Cifra

Aumento del precio de la vivienda respecto al año 2000

3,2 por ciento

El anhelo de la mayoría de las familias españolas es el de conseguir adquirir una vivienda en propiedad. En los últimos años se ha vivió una fiebre en la construcción de nuevos edificios en las distintas capitales, lo que debería llevar a emparejado una disminución en el precio de las viviendas al suponer un aumento de la oferta, sin embargo, aparejado al crecimiento del sector de la construcción ha aumentado el precio del metro cuadrado construido. En los primeros seis meses del año el precio del metro cuadrado se ha incrementado en un 3,2 por ciento, cifra moderada si se compara con los brutales aumentos que se vivieron en años anteriores.

El Personaje

Ex-presidente de Yugoslavia

Slobodan Milosevic

"Para chulo yo", ha debido pensar el expresidente de Yugoslavia, Slobodan Milosevic, antes de sentarse en el banquillo de acusados del Tribunal Penal Internacional en La Haya. Para empezar ha rechazado tener abogado defensor, para posteriormente no reconocer la autoridad del TPI y terminar despreciando al presidente del TPI. Este personaje, que seguramente pasará a la Historia más por sus barbaridades que por su buen gobierno al mando de un país, parece que no se ha dado cuenta de que está entre rejas y que esa actitud no le lleva a ningún sitio.

La Frase

José Blanco • Secretario de Organización del PSOE

"Ha nacido una nueva figura, la del defensor del Gobierno"

Los subordinados de José Luis Rodríguez Zapatero, secretario general del PSOE, no deben de entender bien su mensaje de oposición constructiva o el concepto de tranquila no lo entendemos el resto de los españoles. Zapatero dice que no pedirá la dimisión de Josep Piqué por el *caso Ertoil*, pero recalca su inculpación y ahora sale el secretario de Organización del PSOE, José Blanco, para atacar al Gobierno a través del fiscal general del Estado, Jesús Cardenal, que intenta hacer su trabajo desde la objetividad por mucho que se empeñen los socialistas.

Generación SiP

José Ramón Alonso

El fiasco azulgrana

JOAN Gaspart creció como directivo del Barcelona a la sombra de José Luis Núñez –posiblemente el mejor presidente de la historia del F.C. Barcelona– y heredó una institución que aspiraba todos los añosa ser campeón de Liga. Cuando está punto de cumplirse un año de su ascenso a la presidencia, en sustitución de su mentor, sus resultados son más propios de un equipo mediocre que de un teórico *grande*. Esta temporada de fracasos encadenados han demostrado que Gaspart no pasaba de ser poco más que un *culé* exaltado que servía de parapeto para que dejaran en paz a Núñez. Su capacidad de gestión –dejando al margen su carrera empresarial– ha dejado mucho que desear.

> Gaspart no era más que un culé exaltado que servía de parapeto para José Luis Núñez

Debutó con el mayor fiasco del año, dejar que se marchara Luis Figo, con el agravante de que no sólo dejó irse a uno de los mejores jugadores del mundo, sino que además lo hizo al eterno rival y más grande club del mundo, el Real Madrid. Ese detalle de su falta de visión encadenó una serie de desaciertos que ha llevado al Barcelona a firmar una de las peores temporadas de su centenaria historia. Sólo la sección de baloncesto –construida a base de talonario– y la de hockey sobre patines, ha mantenido la hegemonía del conjunto azulgrana a nivel nacional. Hasta la poderosa sección de balonmano, que había dominado el escenario nacional y europeo del último lustro, decía adiós a su lugar de privilegio.

> Olvidó que el Barça había logrado sus triunfos siendo fiel a su personalidad

Gaspart quiso convertir al Barcelona se en un espejo en el que imitaba los movimientos que hacía el Real Madrid y olvidó que el Barcelona había logrado sus mejores resultados siendo fiel a su personalidad. Una personalidad que reflejaba un poco el espíritu de Cataluña, donde la pulcritud de la gestión y la organización son la bandera para conseguir buenos resultados. La última muestra del nefasto primer año de la era Gaspart ha sido la denuncia de cobro de comisiones en la contratación de jugadores. En resumen, fabricó una macrodirectiva –nada operativa– y lo que antes era ágil pasó a ser simplemente un fiasco, eso sí, azulgrana.

En Directo

Mariano Pérez Ródenas

Las otras vacaciones

LAS clínicas de cirugía estética no dan abasto en verano, con listas de espera de varios meses que recuerdan a los colapsados hospitales públicos. En un primer momento se podría pensar que esta afluencia masiva obedece a las fechas en las que estamos. Lucir mollas y michelines en la playa no es plato de gusto para aquellos que desean mejorar su aspecto físico a toda costa, aunque sea a base de cortar y coser. Sin embargo, hay otra explicación al hecho de que las vacaciones de verano sea la fecha elegida por muchos españoles para hacerse un "arreglito".

Las operaciones de cirugía estética se han popularizado en los últimos años en España, coincidiendo con las modas en las que el físico es lo más importante. Desde un sencillo implante de colágeno en los labios hasta el más complicado *lifting*, la medicina ofrece múltiples posibilidades de corregir los "errores" de la Madre Naturaleza. Las mujeres, y cada vez más hombres, ya no ocultan las diferentes operaciones que llevan a cuestas. Incluso los famosetes de medio pelo que colman las revistas del corazón venden exclusivas sobre cada nueva operación a la que se someten. No hay actor o actriz que rechace un "arreglito" cuando se tienen ciertos años, e incluso las *misses* de los concursos de belleza hacen uso del quirófano con un desparpajo impensable hace unos años. Las operaciones de nariz son unas de las más numerosas, porque tienen unos plazos de recuperación muy cortos, pero hay otras más complicadas, como los implantes de prótesis mamarias, los *liftings* y las liposucciones, que exigen una período más dilatado para dar de alta a los pacientes. Es por eso que este tipo de intervenciones tiene tanto éxito en temporada estival, ya que un mes de vacaciones da para mucho.

Cada vez son más los que prefieren operarse en verano por cuestiones de pudor personal o por comodidad. Se despiden de los compañeros del trabajo y treinta días más tarde aparecen sin arrugas o sin cartucheras. Cuando les preguntan cómo han conseguido eliminar tantos kilos de golpe o recuperar la tersa piel de un adolescente, responden con las mentiras habituales: haciendo ejercicio y dieta, acudiendo a un balneario y otras por el estilo. Operarse en otras fechas del año supone pedir un permiso por varios días que, inevitablemente provoca la curiosidad y los cotilleos de los compañeros. A la vuelta, el paciente de turno se verá sometido al acoso de sus preguntas y a unas miradas escrutadoras que recorrerán morbosamente aquellas partes del cuerpo sometidas al bisturí. Sin embargo, con el verano de por medio se dispone del tiempo suficiente para recuperarse sin prisas y, por lo tanto, con menos dolor, y es una excelente coartada para inventar excusas más o menos verosímiles. Además, en este tipo de operaciones suele estar prohibido que los rayos solares puedan incidir sobre la zona operada y, para descartar riesgos, muchos de los operados renuncian a acudir a las playas. Ahora que surgen alternativas de ocio a las vacaciones tradicionales, como diría el genio, las liposucciones son para el verano.

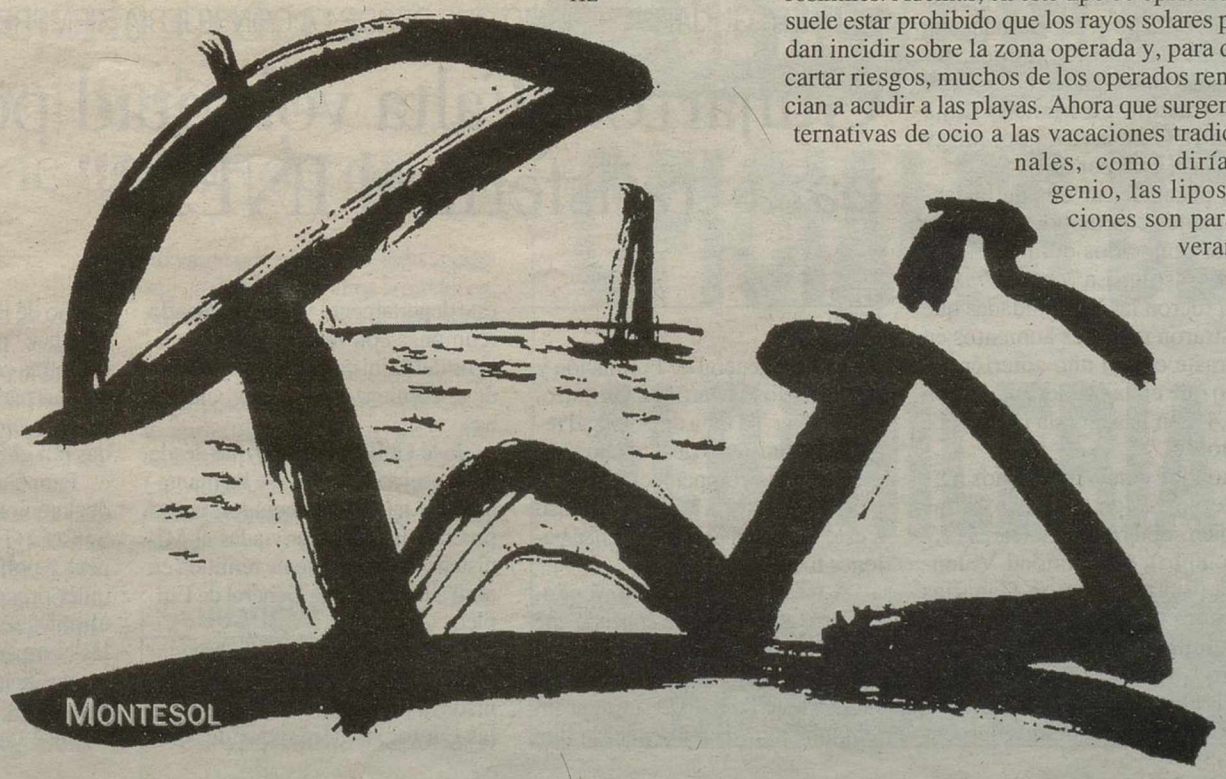

M.C.D.2022

DELITOS EN EL RESTO DE COMUNIDADES LA TASA DE DELITOS CONOCIDOS DESCENDIÓ RESPECTO AL AÑO 1999

CLM fue la región en la que más aumentaron los delitos el año pasado

Nuestra región sigue siendo la tercera con menor índice delictivo por cada mil habitantes

EFE
Madrid/Toledo

Castilla-La Mancha es la Comunidad Autónoma donde más crecieron los delitos y las faltas durante el 2000 respecto al año anterior, con un total de 45.397, aunque sigue siendo la tercera región con menor índice delictivo por cada mil habitantes, un 26,3.

Según los datos ofrecidos por el Gobierno a una pregunta parlamentaria de la diputada del PP Ofelia María Reyes, los delitos y las faltas aumentaron en Castilla-La Mancha durante el citado periodo un 7,4 por ciento respecto al año anterior, mientras que en el conjunto nacional se redujeron un 2,85 por ciento.

Canarias y Madrid fueron las Comunidades Autónomas que registran un mayor índice de delitos y faltas en relación a su población, con 68 y 58 respectivamente por mil por cada mil habitantes en un año, junto con las ciudades de Ceuta, que roza los 90, y Melilla que supera los 96.

Entre enero y diciembre del año 2000 se produjeron en toda España 1.789.990 delitos y faltas conocidos, lo que supone un descenso del 2,85 por ciento respecto a 1999.

Estas cifras corresponden a los delitos y faltas conocidos en todo el territorio nacional por el Cuerpo Nacional de Policía, la Guardia Civil y la Policía Autónoma Vasca, pero no incluye por los datos de la Policía Autónoma catalana ni los de las diferentes policías municipales.

Tras Canarias y Madrid, las comunidades que superaron la media nacional en delitos y faltas por mil habitantes fueron la Comunidad Valenciana (58,0 por mil), Baleares (57,9 por mil), Andalucía (46,5 por mil) y Murcia (44,8 por mil).

Por el contrario, Navarra experimentó la menor tasa de delitos y faltas durante el año pasado, con unos 25 por mil habitantes, seguida de Extremadura (25,4 por mil), Castilla-La Mancha (26,3 por mil), Galicia (27,5 por mil) y Asturias (27,8 por mil).

A pesar de ser dos de las comunidades con menores tasas de delitos conocidos durante el año 2000, Castilla-La Mancha y Navarra fueron las comunidades que registraron mayores aumentos en contraste con el año anterior, de modo que en la primera crecieron un 7,4 y en la segunda un 6,8 por ciento.

Aunque con crecimientos más moderados, los delitos y faltas también subieron en Baleares (2,7 por ciento), Comunidad Valenciana (2,5 por ciento), Canarias (1,8 por ciento), País Vasco (0,9 por ciento) y Murcia (0,8 por) ciento.

En el resto de autonomías la tasa de delitos conocidos descendió en relación a 1999, con bajadas más significativas en Ceuta (19,2 por ciento), Melilla (15,1 por ciento), Cantabria (10,5 por ciento), Galicia (10,4 por ciento), Asturias (9,6 por ciento), Extremadura (9,4 por ciento) y Aragón (8,4 por ciento).

En términos absolutos, Andalucía registró el mayor número de delitos y faltas durante 2000 (339.523), seguida por Madrid (326.288), Cataluña (268.103), Comunidad Valenciana (236.175) y Canarias (114.202).

CC.AA.	Delitos conocidos año 2000	Dif. % 99/2000	Delitos-faltas por mil hab. año 2000	Dif. % 99/2000
Andalucía	339.523	-1,64	46,48	-0,77
Aragón	37.762	-8,43	31,82	-2,93
Asturias	30.301	-9,66	27,85	-2,99
Baleares	47.616	2,76	57,94	1,55
Canarias	114.202	1,83	68,27	1,23
Cantabria	20.770	-10,53	39,30	-4,62
Castilla y León	65.653	-5,08	28,39	-1,41
Castilla-La Mancha	**45.397**	**7,40**	**26,30**	**1,81**
Cataluña	268.103	-7,58	43,19	-3,54
Com. Valenciana	236.175	2,52	58,07	1,42
Extremadura	27.787	-9,38	25,42	-2,62
Galicia	75.127	-10,46	27,52	-3,22
Madrid	326.288	-3,42	63,41	-2,24
Murcia	50.717	0,77	44,84	0,34
Navarra	13.514	6,85	25,12	1,61
País Vasco	71.394	0,91	33,93	0,25
La Rioja	8.063	-7,57	30,40	-2,49
Ceuta	6.595	-19,25	89,48	-21,33

Este cuadro recoge el número de delitos y faltas que se produjeron en el año 2000

ANDALUCÍA
En términos absolutos, Andalucía registró el mayor número de delitos y faltas durante el año 2000: 339.523

NAVARRA
Navarra experimentó la menor tasa de delitos y faltas durante el año pasado, con unos 25 por mil habitantes

RESPUESTA
Los datos fueron ofrecidos por el Gobierno como respuesta a una pregunta parlamentaria

AL DETALLE

ESPAÑA
Entre enero y diciembre del año 2000 se produjeron en toda España 1.789.990 delitos y faltas conocidos, lo que supone un descenso del 2,85 por ciento respecto a 1999

COMPARACIÓN
Los delitos y las faltas aumentaron en Castilla-La Mancha durante el citado periodo un 7,4 por ciento respecto al año anterior, mientras que en el conjunto nacional se redujeron un 2,85 por ciento

DATOS
Estas cifras corresponden a los delitos y faltas conocidos en todo el territorio nacional por el Cuerpo Nacional de Policía, la Guardia Civil y la Policía Autónoma Vasca

SUBIDAS
Aunque con crecimientos más moderados, los delitos y faltas también subieron en Baleares, Comunidad Valenciana, Canarias, País Vasco y Murcia

OTRAS CIFRAS
Cataluña registró 268.103 delitos y faltas, la Comunidad Valenciana 236.175 y en Canarias la cifra total de delitos y faltas fue de 114.202.

INEM GUIJARRO AFIRMÓ QUE DESDE LA CONSEJERÍA SIEMPRE SE HA MANTENIDO EL TALANTE NEGOCIADOR

Guijarro: "Falta voluntad política para transferir el INEM"

EFE
Toledo

El director general de Formación y Empleo, José Martínez Guijarro, criticó ayer "la falta de voluntad real" del Ministerio de Trabajo para transferir las competencias de empleo a Castilla-La Mancha y acusó a este departamento de "echar balones fuera".

A través de un comunicado, Guijarro afirmó que no entiende que el ministro de Trabajo, Juan Carlos Aparicio, acuse a la Consejería de Industria y Trabajo de utilizar un lenguaje agresivo y recuerda que este departamento viene solicitando reuniones con interlocutores políticos del Ministerio de Trabajo desde el comienzo de las negociaciones.

José Guijarro señaló que desde la Consejería siempre se ha mantenido un talante negociador, como prueban las cartas enviadas al Ministerio, la más reciente remitida en abril a la Secretaría General de Empleo.

El director general de Formación y Empleo señala que el Ministerio ha hecho "caso omiso" a las continuas demandas del Gobierno de la comunidad autónoma, que dice "no quiere ser comparada con otras comunidades, porque sus propias particularidades serán siempre y en cualquier ámbito defendidas por el Gobierno regional".

Para Guijarro, el ministro en las declaraciones que hizo el lunes en Sonseca (Toledo) "confunde los aspectos políticos y técnicos de cualquier proceso de transferencias" y afirma que la voluntad de transferir las competencias de empleo debe ser política, derivándose de ella los resultados técnicos.

José Guijarro señaló, además,

Oficina del INEM

M.C.D.2022

INCENDIOS LAS AMBULANCIAS PERMANECERÁN "IN SITU" EN LOS INCENDIOS FORESTALES DE RIESGO

La Junta establece un nuevo servicio de ambulancias

Esta es una medida adicional en la campaña de extinción de incendios

LA TRIBUNA
Toledo

La Consejería de Agricultura y Medio Ambiente y el Consorcio de Transporte Sanitario y Emergencias de Castilla-La Mancha suscribieron ayer un convenio de cooperación para poner a disposición del Gobierno regional la organización, medios materiales y humanos del Consorcio en las emergencias que se puedan producir durante las labores de extinción de incendios forestales en las campañas 2001, 2002 y 2003.

A partir de este año, todos los incendios forestales que presenten un mayor riesgo para los trabajadores en la extinción de los mismos contarán con una ambulancia en la zona del incendio preparada para intervenir -prestar primeros auxilios y traslados- en el caso de que se produjese algún accidente, gracias a un convenio de cooperación fue suscrito ayer entre la Consejería de Agricultura y Medio Ambiente y el Consorcio de Transporte Sanitario y Emergencias de Castilla-La Mancha.

Con la firma de este convenio, que supone una medida adicional de protección en la campaña de extinción de incendios forestales, el Consorcio de Transporte Sanitario y Emergencias de Castilla-La Mancha pone a disposición del Gobierno regional su organización, medios materiales y humanos en aquellas emergencias que se puedan producir durante las tareas de extinción a lo largo de las campañas 2001, 2002 y 2003.

Por su parte, la Consejería de Agricultura y Medio Ambiente aportará 1.950.000 pesetas para cubrir los gastos de disponibilidad de 24 horas al día durante la campaña de extinción de incendios forestales, los desplazamientos del personal y el material sanitario. Esto supone, que la Consejería aportará 5.850.000 pesetas en los tres años de vigencia de este convenio de cooperación. El ámbito temporal de este acuerdo será de 122 días, en el período comprendido entre el 16 de junio y el 15 de octubre de cada año.

Ambulancia en plena actuación Archivo

CIFRAS

SERVICIO

En el convenio se establece el funcionamiento y la forma en que se realizarán los servicios sanitarios

TÉCNICO DE EXTINCIÓN

Cuando se produzcan incendios que, a juicio del técnico de extinción, pudieran revestir peligro para los combatientes, lo pondrá en conocimiento del Centro de Operaciones Provincial, quien se encargará de avisar, según la ubicaci¢n del incendio, a un centros sanitario

ACCIDENTE

En caso de accidente, se procederá a aplicar al herido los primeros auxilios por el técnico del transporte sanitario y se procederá, si fuese necesario, al traslado del mismo al centro hospitalario más próximo. Una vez realizado dicho traslado, la ambulancia se reincorporará al incendio forestal

VALORACIÓN PREVIA

Si el accidente se produjese antes de que la unidad sanitaria se hubiese incorporado al incendio, se haría una valoración previa de la gravedad del accidente y del tiempo de llegada al siniestro. Según esta valoración se determinaría el método mejor y más rápido para proceder a la atención y evacuación del herido

TRIBUNALES

El TSJCM anula la regulación de la mesa conjunta de ANPE

EFE
Toledo

El Tribunal Superior de Justicia de Castilla-La Mancha (TSJCM) ha declarado nulo el apartado del Pacto de Interlocución Administración-Sindicatos que regula la llamada Mesa General Conjunta por vulnerar el derecho a la negociación colectiva del sindicato ANPE, que interpuso un recurso por considerar que con la creación de ese órgano se les excluía.

Este sindicato presentó ayer esta sentencia dictada el pasado 7 de junio por la sección segunda de la Sala de lo Contencioso-Administrativo del Tribunal Superior de Justicia de Castilla-La Mancha, en la que considera la Mesa General Conjunta "huérfana de cualquier cobertura legal".

ÓRGANO CREADO EN EL 95

Según explicaron los representantes regionales de ANPE ayer en una rueda de prensa en Toledo, este órgano del que forman parte la Administración y los sindicatos CC.OO, UGT y CSI-CSIF, fue creado en 1995, antes de la llegada de las transferencias educativas y sus acuerdos eran de obligado cumplimiento y tenían carácter imperativo sobre las otras mesas de negociación creadas por Ley.

PARTICIPACIÓN

En la sentencia se indica que la Ley 9/87 de órganos de representación dice que las administraciones públicas podrán establecer órganos colegiados para la participación de las organizaciones sindicales en materias relacionadas con el sistema retributivo.

CAJAS

Gómez Mora fue elegido presidente de la aseguradora de cajas rurales

EFE
Toledo

El presidente de la Caja Rural de Toledo, Andrés Gómez Mora, ha sido elegido por mayoría de los miembros del Consejo de Administración de la entidad financiera nuevo presidente de Rural Grupo Asegurador (RGA), compañía aseguradora de cajas rurales y relevo en este puesto a Luis de Maza Garrido.

Según informó ayer la entidad bancaria en un comunicado, Andrés Gómez Mora será durante los próximos cuatro años el máximo responsable de este importante grupo.

ACEITE EL MINISTERIO HA ACTIVADO LA ALERTA

La Consejería ordena inmovilizar todas las partidas de aceite de orujo

EFE
Toledo

La Consejería de Sanidad de Castilla-La Mancha cursó, ayer, a sus delegaciones provinciales la orden de inmovilizar todas las partidas de aceite que llevan las denominaciones de aceite de orujo refinado de oliva y aceite de orujo de oliva.

Según indicaron fuentes de este departamento, se ha procedido a la inmovilización tras activar el Ministerio la red de alerta en todo el territorio nacional y ordenar la inmovilización de estos productos como medida cautelar para proteger la salud pública, tras comunicar la Consejería de Sanidad del Gobierno vasco que se ha detectado la presencia de hidrocarburos aromáticos policíclicos en aceites de ese tipo.

De las 100.000 toneladas de aceite de orujo que se producen en España anualmente, un 5 por ciento aproximadamente (unas 5.000 toneladas) corresponden a Castilla-La Mancha, siendo Andalucía la principal productora de este tipo de aceites.

SUBSUELO

Un 5 por ciento de la producción total es de Castilla-La Mancha

SE NECESITAN
OFICIALES DE ALBAÑILERIA
Interesados llamar al
609 256 697

M.C.D.2022

CURSO JOAQUÍN ALMUNIA IMPARTIÓ LA CONFERENCIA INAUGURAL DE UN CURSO DE VERANO EN TALAVERA

Almunia critica que el bienestar no crezca igual que la economía

Para llegar a ese bienestar en España apostó por la educación y la sanidad pública

EFE
Talavera de la Reina

El diputado socialista Joaquín Almunia dijo ayer que «en los últimos años han crecido las magnitudes económicas, pero no el bienestar social en España», mientras que el portavoz de Economía del PP en el Congreso, Vicente Martínez Pujalte, consideró que la mejor política social es la del empleo. Almunia y Martínez Pujalte, que participaron esta tarde en Talavera de la Reina (Toledo) como ponentes del curso de verano de la Universidad regional «Los cambios socieconómicos en el Estado del Bienestar» expusieron sus planteamientos sobre políticas sociales.

El portavoz de Economía del PP en el Congreso consideró necesario «seguir impulsando el estado del bienestar», ya que ha sido «una conquista de enorme importancia que ha configurado un modelo de sociedad en Europa absolutamente irrenunciable», y apostó por la educación, la sanidad pública y las políticas sociales y de integración.

Joaquín Almunia intervino en el curso "Los cambios socioeconómicos en el Estado del Bienestar". Viadero

Martínez-Pujalte apuntó, en declaraciones a Efe, que las reformas de políticas fiscales efectuadas por el PP han logrado que «la economía española crezca más que la media europea, crear más de dos millones y medio de puestos de trabajo y rebajar los impuestos a todos los ciudadanos».

Por su parte, el diputado socialista Joaquín Almunia indicó en declaraciones a los medios de comunicación antes de comenzar el curso que tuvo lugar en Talavera que la implantación de la moneda única es «una decisión política acertada», aunque señaló que «no está demostrado que el euro permita más políticas sociales», y dijo que en España «están aumentando las desigualdades a la vez que crece la economía».

Almunia manifestó también que Europa no ha hecho una «puesta en común» de su política social y comparó la actual situación que, a su juicio, vive España en cuanto a políticas sociales con la que hubo entre mediados de los ochenta y mediados de los noventa, «cuando -dijo- construimos un estado del bienestar en España» en sanidad, servicios sociales y pensiones.

Joaquín Almunia añadió que para consolidar ese estado del bienestar y que crezca «hay que dedicar esfuerzos y recursos y creo que no se está haciendo así», ya que señaló «en los últimos años han crecido las magnitudes económicas, pero no el bienestar social en España».

Sin embargo, Martínez Pujalte afirmó que «una política social importantísima es el derecho al trabajo, sobre todo para los más débiles» y añadió que el que «no haya ninguna familia donde todos sus miembros estén en el paro, y había cientos de miles en España, y permitir la integración laboral de los jóvenes, y en 1995 con un gobierno socialista estábamos en un 40 por ciento de tasa de paro juvenil, es la mejor política social».

CUENCA

Las nuevas tecnologías en el desarrollo local y regional, objeto de un nuevo curso

LA TRIBUNA
Cuenca

El importante papel de las nuevas tecnologías como medio para el desarrollo regional local y su repercusión en la generación de empleo se convertirá en tema de análisis y reflexión en el nuevo curso de verano que acoge el campus de Cuenca durante hoy y mañana.

En este curso, dirigido por el profesor de Economía Aplicada, Francisco Gil, se pretende, además, dar respuesta a las cuestiones que suscitan la aplicación de dichas tecnologías en el desarrollo.

Para llevar a cabo este debate se ha estructurado el programa en seis conferencias y una mesa redonda. Así, la conferencia inaugural, "La convergencia de las economías regionales españolas", correrá a cargo de José Villaverde Castro, catedrático de Fundamentos de Análisis Económico de la Universidad de Cantabria. A continuación, el catedrático de Economía Política, Antonio Vázquez, hablará sobre "La tecnología y el desarrollo local". Especialistas en hacienda pública, geografía humana, sistemas de teledetección y estructura social expondrán también sus análisis desde sus respectivas áreas de conocimiento. El profesor Agustín García Rico hablará de la financiación en el desarrollo regional, mientras que Antonio Quintanilla explicará los Sistemas de Información Geográfica como instrumento para el desarrollo.

MÁSTER SE REALIZARÁN EL CURSO PRÓXIMO Y ESTÁN ORIENTADOS A LA INSERCIÓN PROFESIONAL DE LOS ALUMNOS

La UCLM oferta unas 800 plazas para cursos de postgrado

ROCÍO CERVANTES
Ciudad Real

El vicerrector de Ordenación Académica de la Universidad de Castilla-La Mancha (UCLM), Miguel Angel Colado, acompañado por el director académico del Vicerrectorado, José Antonio Rojas, presentó ayer la oferta inicial de cursos de potsgrado de la Universidad regional para el año académico próximo que se eleva a un total de 13 cursos. De los aproximadamente 33.000 alumnos matriculados en la Universidad de Castilla-La Mancha, entre 700 u 800 alumnos podrán beneficiarse de estos cursos, de temática diversa y con una duración entre las 100 y las 800 horas.

Collado destacó la profesionalidad, como una de las principales características de estos cursos "orientados a la inserción laboral de los estudiantes". Además, apuntó que son muchos los cursos que surgen a iniciativa de los agentes socio-económicos, como es el ejemplo del Máster en Comercio Internacional y sus Técnicas ya que "cada vez son más las propias empresas las que advierten una falta de personal cualificado en comercio internacional y son los propios profesionales de las empresas quienes intentan entrar en el cuadro de docentes que imparten el curso" explicó Collado, quien añadió que para el futuro la tendencia será a que el 50 por ciento de profesores procedan del mundo académico y el otro 50 por ciento restante sean docentes profesionales ajenos a la Universidad.

Por otro lado, la apuesta por las nuevas tecnologías que hace la Universidad queda reflejado en los cursos de postgrado, y alguno de estos cursos se imparte en un campus de forma presencial y en el resto de campus a través de videoconferencia. Es el caso de "I Máster de Promoción de la Lectura y Literatura Infantil".

Miguel Angel Collado también manifestó que con los cursos de postgrado la Universidad incrementa su dimensión internacional, ya que según dijo cada vez es mayor el número de estudiantes procedentes de países extranjeros que se interesan por los cursos y, porque la Universidad se desplaza a otro país a impartir el máster. Así, el próximo curso se impartirá en La Habana el "Máster de Especialización en Consumo y Trabajo Social".

Miguel Angel Collado y José Antonio Rojas, ayer Sonia Sánchez

Por último,el vicerrector de Ordenación Académica destacó la calidad en la docencia de los cursos y su carácter eminentemente práctico, ya que todos los alumnos tienen la oportunidad de realizar prácticas en empresas privadas o públicas que colaboran con la Universidad.

M.C.D.2022

'CASO EGIN' OTRAS 22 PERSONAS SON IMPUTADAS POR EL TRIBUNAL Y CUATRO QUEDAN LIBRES DE CARGOS

La Audiencia dice ahora que Pepe Rei debe ser procesado

La resolución se basa en un documento sobre un ertzaina facilitado a un etarra

SIP
Madrid

De acuerdo con la sentencia del juez Baltasar Garzón, la Sección Cuarta de la Sala de lo Penal de la Audiencia Nacional rechazó ayer el recurso presentado por el periodista Pepe Rei confirmando su procesamiento por un delito de colaboración con banda armada en el *caso Egin*. La resolución se basó en un documento con información sobre un psicólogo de la Ertzaintza presuntamente facilitado por la dirección del diario *Egin* al etarra Félix Alberto. La resolución corrobora la imputación de otras 22 personas y revoca el procesamiento de cuatro.

El tribunal ha encontrado indicios suficientes para seguir con el proceso y juzgar al periodista gallego por colaborar con ETA. Para ello, ha sido fundamental uno de los documentos intervenidos en el registro del diario *Egin* que contenía información sobre un psicólogo de la Ertzaintza que trabajó durante el secuestro del empresario Julio Iglesias Zamora.

Lo más revelador es que el documento en cuestión fue encontrado también en posesión del etarra Félix Alberto de la Calle, que puede ser prueba constitutiva de un delito de colaboración con ETA, puesto que con los demás papeles intervenidos puede dudarse entre si se utilizó para ayudar a la banda o "conforme a un criterio profesional propio".

Entre otros, las fuerzas antiterroristas también encontraron listados de ertzainas, apoderados socialistas en las elecciones, personal de la Audiencia de San Sebastián y concejales del PNV en Guipúzcoa. Tras examinar todos ellos, la Sala entiende que sólo con éste último se llega a la conclusión de la conducta de Rei.

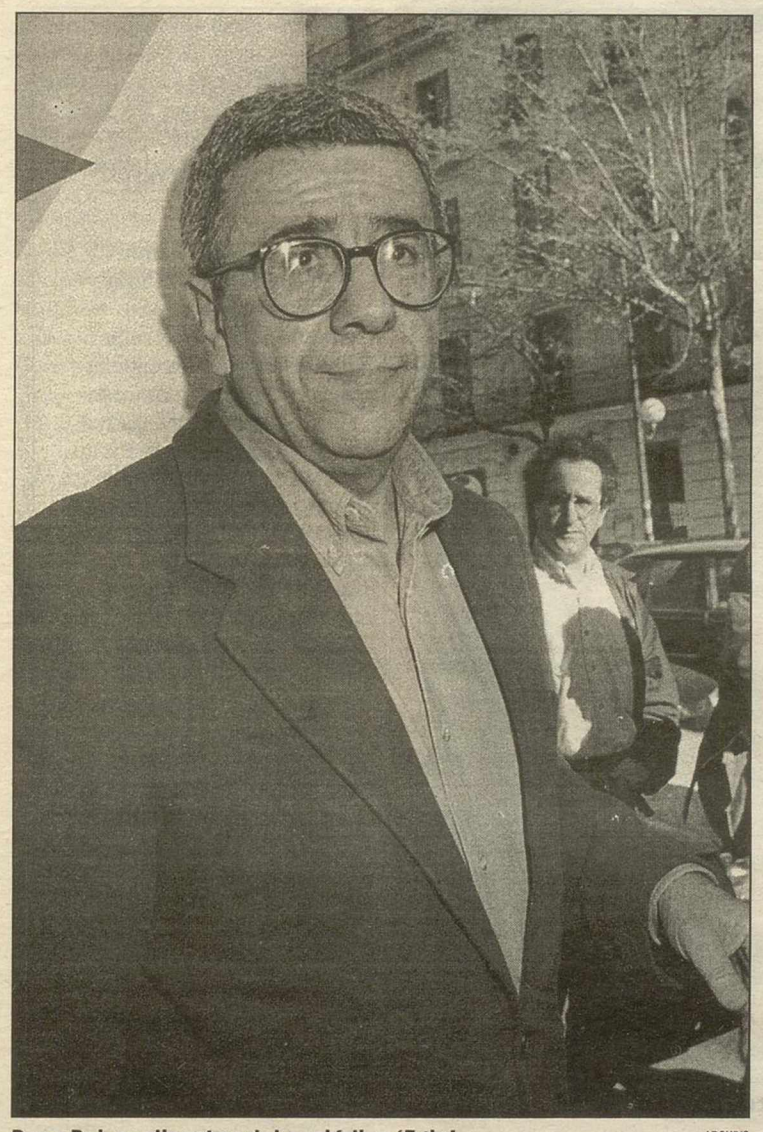

Pepe Rei, ex director del periódico 'Egin' ARCHIVO

AL DETALLE

DELITOS

La Audiencia Nacional considera que hay indicios para mantener el procesamiento por integración o colaboración con banda armada, alzamiento de bienes y allegamiento de fondos a organizaciones terroristas, contra los responsables de las empresas del entramado y el consejo de administración de 'Egin'.

DOCUMENTOS

Para juzgar al periodista gallego por colaborar con ETA ha sido fundamental uno de los documentos intervenidos en el registro del diario 'Egin' que contenía información sobre un psicólogo de la Ertzaintza que trabajó durante el secuestro del empresario Julio Iglesias Zamora.

LISTADOS

Las fuerzas antiterroristas encontraron listados de ertzainas, apoderados socialistas en las elecciones, personal de la Audiencia de San Sebastián y concejales del PNV en Guipúzcoa. Tras examinar todos ellos, la Sala entiende que sólo con éste último se llega a la conclusión de la conducta de Rei.

AL SERVICIO DE ETA

Basándose en estos documentos, Garzón procesó a Rei por haber actuado al servicio de la banda terrorista ETA, aprovechando en su interés la información de que disponía como director del equipo de investigación del diario *Egin*. Según el juez, este sistema estaría coordinado con un servicio de información propio de la organización (*Sarea*) y con otro denominado *Naemko Informazio Taldea*, de KAS. El otro auto hecho público ayer mantiene el procesamiento de 22 de los imputados en la pieza Orain del *caso Egin*, conforme lo acordó Garzón el 20 de noviembre de 1998.

Sin embargo revoca la decisión respecto a cuatro imputados: María Brígida Arrúe, Maite Amezaga Arregui, Begoña Pérez Capape y José Gorostiza. El auto considera que las empresas propias del *Proyecto Udaletxe* están relacionadas con ETA. Así, explica que Gadusmar y Untzorri Bidaiak daban cobertura a miembros de ETA refugiados en Cuba; Aulkia obtenía fondos para el entramado empresarialde la banda; Banaka actuaba sobre 108 entidades de la izquierda abertzale, y la coordinadora de euskaldunización AEK, actuaba como la caja de tesorería general del entramado. Según el tribunal, la existencia del documento hallado en Bidart en 1992, cuando fue detenida la cúpula etarra, "pone claramente de manifiesto que ETA, cuando menos, no era totalmente ajena al desarrollo de estas actividades empresariales y comerciales". Por ello, considera que hay indicios para mantener el procesamiento por integración o colaboración con banda armada, alzamiento de bienes y allegamiento de fondos a organizaciones terroristas, contra los responsables de las empresas del entramado y el consejo de administración de *Egin*.

Los 22 procesados son: Juan Pablo Diéguez, Segundo Ibarra, Vicente Askasibar, Iker Beristáin, Isidro Murga, Xabier Alegría, Manuel Aramburu, Ramón Uranga, José Luis García, Inmaculada Berriozábal, José Antonio Díaz, Manuel Inchauspe, Teresa Toda, Carlos Trenor, José Ramón Aranguren, José Luis Elkoro, María Teresa Mendiburu, Jesús M. Zalakaín, Francisco J. Otero, Ignacio Zapiaín y Javier Salútregui.

'CASO EKIN'

El fiscal pide el procesamiento de 33 personas

El fiscal de la Audiencia Nacional Enrique Molina solicitó ayer al juez Baltasar Garzón el procesamiento de 33 personas por el *caso Ekin*, aparato político de ETA, además de la localización y detención de otras cuatro. Además, pidió que se envíe al TSJPV los indicios encontrados contra los diputados de Euskal Herritarrok José Antonio Urrutikoetxea Bengoetxea, alias *Josu Ternera*, y Jon Salaberría. Concretamente, el fiscal pide a Garzón que dicte auto de procesamiento por integración en ETA contra 31 de ellos. Estos son: los abogados de Gestoras Pro Amnistía, Txema Matanzas y Natale Landa, Xabier Alegría, Ana Lizarralde, Olatz Egiguren, Unai Hernández, Juan María Mendizábal, Francisco Aramburu, Rubén Nieto, Francisco Gundín, Paul Asensio, Peio Jon Sánchez, Francisco Javier Balanzategi, Antton Olloquiegui, Imanol Iparragirre, Xabier Arregi y Carlos Iñigo. También pide el procesamiento por este delito para Jaime Iribarren, David Soto, Carlos Trenor, Fernando Olalde, José María Ignacio O'Shea, José Ignacio Uruñuela, Sabino Ormazábal, Mikel Aznar, Olatz Altuna, Miguel Ángel Zuloaga, Patxi Joseba Azparren, Luis Barinagarementería, Mario Zubiaga y Alberto Frías. En cuanto a los otros dos, solicita el procesamiento por colaboración con organización terrorista para Oiakua Azpiri y Marta Pérez Echeandía. Además, insta a que se levante la imputación contra Pedro Jesús Martínez de la Hidalga y Lorena Somoza.

EUSKADI

Elkarri tiene ya 37.000 firmas de apoyo a su conferencia de paz

OTR/PRESS
Madrid/Pamplona

La organización pacifista Elkarri ya cuenta con 37. 000 firmas que respaldan su conferencia de paz, así como el apoyo de la Ejecutiva Federal de IU, que recabó ayer en Madrid. De forma paralela, la parlamentaria foral de Baztarre, Milagros Rubio, propuso ayer la creación de una mesa de diálogo sin exclusiones en el Parlamento navarro para abordar el terrorismo.

El coordinador general de Elkarri, Víctor Aierdi, se reunió ayer en Madrid con el coordinador general de IU, Gaspar Llamazares, para explicar su proyecto de paz. Aierdi explicó que la organización no ha descartado solicitar la colaboración de personas cercanas a diversos partidos políticos, aunque no estén afiliados a los mismos. Elkarri, explicó, está contactando con los diferentes partidos, "aunque no se les pide apoyo público, ni fotos, sino una participación discreta, y eso sirve tanto para el PP, para el PSOE o para Batasuna". Aunque los partidos rechacen participar en la conferencia, podrán dar públicamente argumentos contra ella, dijo, "un modo de retirar los obstáculos al diálogo".

NEGOCIACIÓN

La negociación con los partidos comenzará en octubre y se extenderá hasta marzo del próximo año. Para ello, Elkari designará en septiembre un equipo de moderadores, para que se puedan conocer las opiniones de todos los partidos sin que sea necesario que se sienten en la misma mesa. De esta forma, se podrían vencer las reticencias, entre otros, del PP a formar parte de un foro en el que esté Batasuna, sustituta de Herri Batasuna.

No obstante, Aierdi es consciente de que será difícil convencer al PP para que participe en el proyecto. "Es conocido el proyecto de paz del PP y es conocido el proyecto de paz de Elkarri. Hay que trabajar para generar confianza e interés por parte de esta fuerza política, con el objetivo de poder cambiar las cosas", dijo.

Este proyecto, dijo, no es "una varita mágica", sino una contribución a distintas iniciativas para conseguir la paz. Tras un mes de campaña, Elkarri ya cuenta con el apoyo de 37.000 firmas, cuando el objetivo era de 40. 000 durante todo el verano. Así, dijo que esta cifra se podrá superar antes de que termine el presente mes. "No se trata de un éxito de Elkarri, sino de la sociedad", dijo. Llamazares prometió el apoyo a la organización, por el "relevante carácter civil de su iniciativa".

M.C.D.2022

■ **'CASO ERCROS'** EL FISCAL GENERAL NO QUIERE QUE VARGAS PARTICIPE EN LA JUNTA DE FISCALES DE SALA

La Fiscalía no aprecia delito en la actuación de Josep Piqué

El PSOE acusa a Jesús Cardenal de asumir la función de defensor del Gobierno

SIP
Madrid

La Secretaría Técnica de la Fiscalía General del Estado estima que la propuesta de imputación del ministro de Asuntos Exteriores, Josep Piqué, en el *caso Ertoil* es "inaceptable" y la califica de "inculpación sin fronteras, que ni siquiera se hace descansar en hechos concretos". Así lo indica la Secretaría Técnica en un informe elaborado por encargo del Fiscal General, Jesús Cardenal, que recibió las críticas del PSOE, cuyo secretario de Organización, José Blanco, afirmó que con él "ha nacido una nueva figura, la del defensor del Gobierno", en lo que supone "el preámbulo de una modificación constitucional".

El informe de la Secretaría Técnica ha sido aportado a la documentación con la que contará la Junta de Fiscales de Sala, integrada por la cúpula de la Carrera Fiscal, que estudiará el próximo día 10 la propuesta del fiscal del caso, Bartolomé Vargas, de citar como imputado a Piqué, que contó con diez votos a favor y dos en contra en la Junta de fiscales de su Sección en el Supremo.

Para la Secretaría Técnica "está fuera de dudas que la imputación de Piqué se dibuja como una inaceptable propuesta de inculpación sin fronteras, con una tendencia a la generalidad que ni siquiera se hace descansar en hechos concretos de los que predicar su relevancia típica" y advierte del "defecto de imprecisión" del informe que propone la citación como imputado de Piqué.

Destaca que "no existe en toda la causa un solo documento del que pueda derivarse, ni siquiera en el plano indiciario, la incorporación al patrimonio del aforado de cantidad alguna de dinero y tampoco existe en toda la causa una sola declaración prestada en concepto de testigo o imputado que involucre al aforado en el pago y cobro de cualquier cantidad de dinero". Además, Jesús Cardenal considera que no procede que Bartolomé Vargas explique en la Junta del día 10 su informe, ya que se trata de una reunión exclusivamente de los fiscales de Sala, tal como ha reflejado en una contestación escrita a una petición al respecto del jefe de la Inspección de la Fiscalía General, Juan José Martínez Zato.

El secretario de Organización del PSOE, José Blanco, comentó que hasta ahora sólo existía la figura del Defensor del Pueblo y ahora ha nacido también la del defensor del Gobierno.

Josep Piqué, ministro de Asuntos Exteriores EFE

▼ **PIQUÉ**

"En ningún momento he pensado dimitir"

El ministro de Asuntos Exteriores, Josep Piqué, afirmó ayer que "en ningún momento" se le "ha pasado por la cabeza dimitir" por el denominado *caso Ercros* y subrayó que el informe de la Fiscalía General del Estado sobre este asunto le merece la misma opinión que los de otros fiscales, "ninguna". Piqué, quien asistió ayer en Valladolid a la presentación del II Congreso Internacional de la Lengua, dijo a los periodistas que desconocía el informe de la Secretaría Técnica de la Fiscalía General del Estado, del que "he visto algunas referencias en los medios de comunicación", y que recoge que no hay indicios sobre la supuesta implicación del ministro en el caso. "Estoy seguro de que al final la verdad va a quedar clara", dijo.

■ **VÍCTIMAS ETA**

Interior ha pagado ya 40.000 millones en indemnizaciones

OTR/PRESS
Logroño

El Ministerio del Interior ha pagado en indemnizaciones unos 40.000 millones de pesetas desde que entró en vigor la Ley de Solidaridad de Víctimas del Terrorismo, según anunció ayer la subsecretaria de Estado del Ministerio, Ana María Pastor. La representante del Gobierno cifró el coste de los daños causados por el coche bomba explosionado por ETA en Logroño en unos 600 millones de pesetas.

La subsecretaria de Estado ofreció los datos tras firmar un convenio de colaboración con el alcalde de Logroño, Julio Revuelta, para financiar los daños ocasionados por el atentado que ETA cometió en esta ciudad el pasado 10 de junio. Además, añadió que el Ministerio también ha abonado 12.482 millones de pesetas en concepto de indemnización dentro del régimen ordinario. "A pesar de que el Ministerio del Interior está en permanente contacto con sucesos como éste, no es de nuestro agrado y no nos llena de satisfacción tener que firmar convenios de este tipo", explicó. Dijo que estos datos nunca serán motivo de orgullo para la Administración.

■ **CATALUÑA**

IC-V pide que se adelanten las elecciones autonómicas

EFE
Barcelona

El portavoz parlamentario de IC-V, Joan Boada, insistió ayer en sus críticas a la "parálisis" del Gobierno de Jordi Pujol y ha vuelto a pedir elecciones anticipadas para evitar que los ciudadanos tengan que aguantar "esta tortura" hasta el final de la legislatura. Boada ha hecho estas afirmaciones en la rueda de prensa posterior a la reunión de su grupo, en la que han vuelto a dibujar un análisis muy crítico de la actuación de Jordi Pujol al frente de la Generalitat, hasta el punto de considerar que "el *pujolismo* ya ha acabado y no aporta nada".

Según Boada, la política del Gobierno de CiU, fruto de su "hipoteca" por el pacto con el PP, está sumida en la "parálisis", como lo demuestra, a su juicio, la "falta de proyectos" para atajar los incendios forestales, acabar con las listas de espera y potenciar la enseñanza pública.

■ **INFORME** ESTUDIO SOBRE EL SECTOR LOCAL

El Tribunal de Cuentas denuncia irregularidades en los ayuntamientos

EFE
Madrid

Las vacaciones anuales, las licencias y permisos retribuidos, las prestaciones por incapacidad temporal o las ayudas por maternidad no son iguales en todos los ayuntamientos, al haber suscrito determinadas entidades locales con su personal convenios superiores en sus compensaciones a lo que fija la norma. El Tribunal de Cuentas hace esta denuncia en el informe sobre el sector público local correspondiente al año 1998, en el capítulo referido a los convenios suscritos por las entidades locales con su personal y tras examinar los convenios de 46 entidades seleccionadas, con población de derecho entre 20.000 y 50.000 habitantes, que no son capitales de provincia.

Según las conclusiones que se desprenden de este informe, los convenios de 27 ayuntamientos incluyen cláusulas con mayores periodos de descanso que los previstos en la legislación vigente (30 días naturales al año), y los convenios de otros 31 ayuntamientos fijan un mayor número de días a los previstos legalmente para licencias y permisos retribuidos.

■ **UE** CAMPAÑA DE CALDERA Y ARENAS EN BRUSELAS

PP y PSOE confían en que Bélgica impulse la orden de busca y captura europea

EUROPA PRESS
Bruselas

Los representantes de PP y PSOE de la comisión de seguimiento del pacto contra el terrorismo y por las libertades confió ayer en que la Presidencia belga de la UE dé un impulso importante a medidas para luchar eficazmente contra el terrorismo en toda la Unión, como la orden europea de busca y captura, procedimientos simplificados de extradición y definición común del delito de terrorismo.

La Comisión visitó el lunes y ayer Bruselas para entrevistarse con diferentes autoridades de la Comisión Europea y el Gobierno belga, que ocupa la presidencia de la Unión, y en especial para fomentar la creación del Espacio Europeo de Libertad, Seguridad y Justicia. La delegación está formada por el secretario general del PP, Javier Arenas, el diputado Alfredo Pérez Rubalcaba, y los portavoces en el Congreso del PP, Luis de Grandes, y del PSOE, Jesús Caldera. Estuvieron acompañados por los eurodiputados del PP Gerardo Galeote y del PSOE Rosa Díez. Se entrevistaron con los ministros belgas de Interior y Justicia, entre otros.

M.C.D.2022

MANIFIESTO

El PP dice que el documento de Zapatero no aporta soluciones

OTR/PRESS
Madrid

El portavoz del PP, Rafael Hernando, ha asegurado que eldocumento que presentó el lunes el secretario general del PSOE, José Luis Rodríguez Zapatero, es tan sólo un compendio de obviedades y buenas intenciones que no aporta alternativas. En contra de lo que dijo el líder socialista, el coordinador general de IU, Gaspar Llamazares, aseguró que su formación se encuentra a la izquierda del PSOE. Además, agradeció a José Luis Rodríguez Zapatero que desplace a su partido a la derecha, dejando ese espacio político de izquierda a IU.

Hernando explicó que el documento *Ciudadanía, libertad y socialismo*, que el PSOE aprobará en la Conferencia Política de los próximos días 20 y 21, es una "jaculatoria de buenas intenciones y algunas obviedades que pretende echar borrón y cuenta nueva del pasado e incluso del presente", en referencia a "escándalos que todavía atenazan desde el pasado" a Rodríguez Zapatero. El portavoz popular señaló que el PSOE pasa por encima de los problemas de los ciudadanos.

'CASO FILESA'

Aida Álvarez y su marido piden el indulto al Gobierno

EUROPA PRESS
Madrid

La ex coordinadora de Finanzas del PSOE Aida Álvarez y su marido, Miguel Molledo, han solicitado al Gobierno el indulto para la condena de 2 años y 4 meses que les impuso a cada uno el Tribunal Supremo por el *caso Filesa*, en octubre de 1997, según informaron a Europa Press fuentes jurídicas. Además, Álvarez y Molledo han presentado un escrito en la Sala Segunda del Supremo en el que piden la suspensión cautelar de la ejecución de su condena, mientras el Gobierno no resuelva sobre el indulto, ya que si finalmente les fuese otorgado perdería su finalidad.

De los seis condenados a penas de prisión por el *caso Filesa*, los tres que pidieron el indulto en 1997, el ex diputado del PSOE Carlos Navarro y los ex directivos de Filesa Alberto Flores y Luis Oliveró, se han beneficiado del mismo, ya que el Gobierno les concedió un indulto parcial.

GOBIERNO VASCO EUSKO ALKARTASUNA HABLA DE PROBLEMAS EN IU-EB

Madrazo culpa a la rigidez de PNV-EA de la ruptura

El líder de la coalición de izquierdas en Euskadi matiza a Llamazares

OTR/PRESS
Vitoria

El coordinador general de IU-EB, Javier Madrazo, matizó ayer la explicación que dio el líder de IU, Gaspar Llamazares, sobre la ruptura de las negociaciones para la entrada de la coalición en el Gobierno vasco. Aunque admitió que el PSE no ha sido un "agente neutral", dijo que la verdadera causa es la rigidez del PNV con respecto a sus reivindicaciones. Desde EA, se apunta a los problemas internos de la coalición como el motivo por el que IU-EB no estará en Ajuria Enea.

Llamazares atribuyó el lunes la responsabilidad del fracaso de las negociaciones para la entrada de IU-EB en el Gobierno a las presiones ejercidas por el PSE, EA y los empresarios vascos. Sin embargo, Madrazo matizó la explicación del líder de la coalición. Admitió que el PSE "no ha sido un agente neutral" en la negociación, ya que han intervenido "trasladando al PNVen todo momento esa posición de que ellos van a garantizar la estabilidad del Gobierno", y que IU-EB no es necesaria en Ajuria Enea. Por el contrario, la verdadera causa de la ruptura ha sido la rigidez de los nacionalistas con respecto a sus reivindicaciones. "No ha habido voluntad de dar un salto significativo en materia de política social", dijo, y no se aceptaron las peticiones de IU-EB, sólo con un "milagro" entraría en el próximo Ejecutivo de Vitoria.

Concretamente, y según fuentes de la dirección federal del partido, el PNV ofreció "una cartera vacía", sin suficiente dotación económica. IU-EB pidió una consejería que aglutinara los departamentos de Vivienda, Asuntos Sociales, Inimigración y Cooperación al Desarrollo. Además, la coalición lamentó que la Carta de Derechos Sociales, según los planes del lehendakari, quedase en manos de EA, cuando se trata de una propuesta defendida por IU-EB. Pese a que ésta es la causa de la ruptura, Madrazo cargó lastintas contra el PSE, ya que "están esperando con los brazos abiertas la llamada del PNV". "Si el lehendakari quiere permanecer en el poder como sea, sin duda alguna va a tener el apoyo del PSE", añadió. Eso sí, destacó la "sintonía y coincidencia" entre la Ejecutiva de la coalición en el País Vasco y la Federal, que el lunes aprobó el trabajo de la comisión negociadora con diez votos a favor y tres abstenciones.

Madrazo también anunció que IU-EB se abstendrá en la moción de investidura el próximo día 11. El portavoz en funciones, Josu Jon Imaz, aseguró que se trata de una postura legítima y "coherente", aunque no la comparta, "la línea de diálogo continuará abierta con la coalición de izquierdas seguirá abierta", algo que se plasmará en un encuentro que podría mantener el lehendakari en funciones, Juan José Ibarretxe, con dirigentes de IU-EB, aunque añadió que serán discretos.

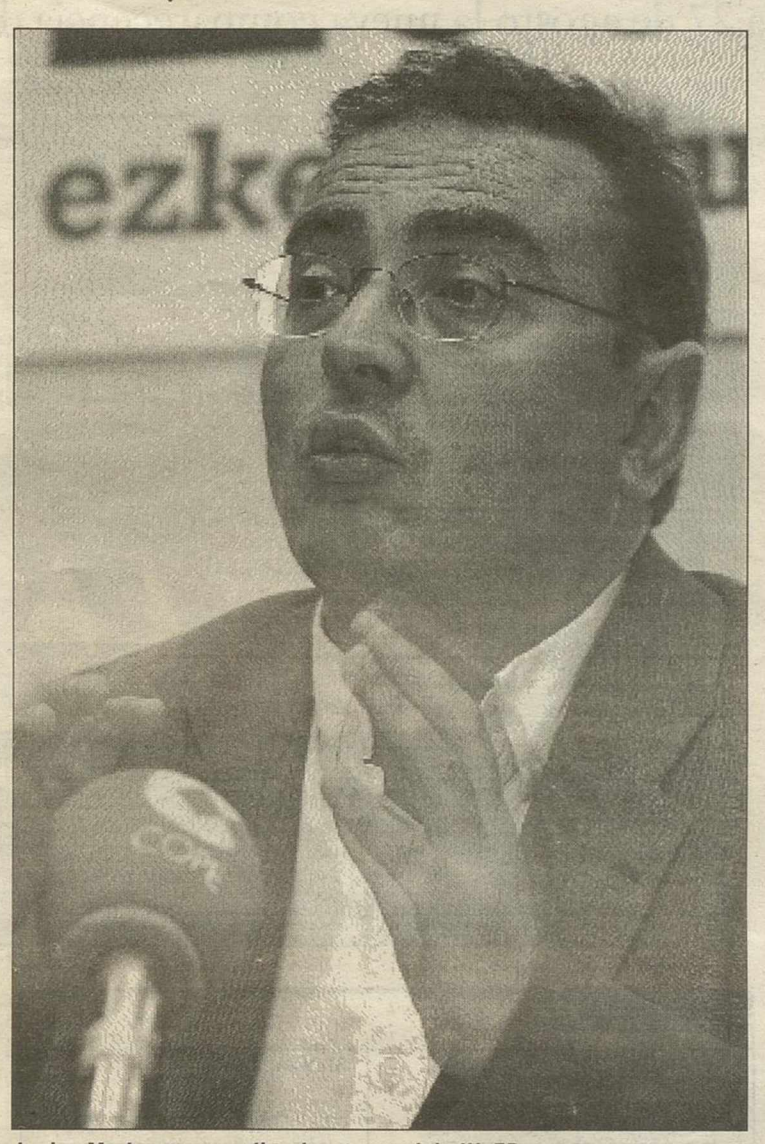

Javier Madrazo, coordinador general de IU-EB EFE

LEHENDAKARI

Ibarretxe quiere una relación preferente con IU-EB

El lehendakari en funciones, Juan José Ibarretxe, quiere mantener en esta legislatura una relación "preferente" con IU-EB, a pesar de la ruptura de negociaciones para formar el próximo Gobierno y de que ayer anunciara que se abstendrá en su investidura. Ibarretxe informó ayer al Consejo de Gobierno sobre la ruptura de las negociaciones con IU-EB. Además, PSE-EE, la patronal Vasca, Confebask, y EA rechazaron las afirmaciones del lunes del coordinador general de IU, Gaspar Llamazares, en las que acusaba a estas tres organizaciones de haber trabajado activamente para que no fructificara un acuerdo para que IU-EB entrara a formar parte del próximo Ejecutivo de Ibarretxe. Éste, según dio a conocer el portavoz del Gobierno Vasco, Josu Jon Imaz, explicó que las negociaciones se habían roto porque PNV y EA hicieron un planteamiento "realista" que no fue suficiente para IU-EB, por lo que esta formación dio por rotas las conversaciones. Imaz insistió en que el lehendakari tiene la voluntad de seguir dialogando y llegar a acuerdos con IU-EB en la medida de lo posible, porque quiere tener en el Parlamento una relación "preferente". Pidió que no se "dramatice" el fracaso de las negociaciones para la entrada de IU-EB en el futuro Gobierno Vasco, "porque el diálogo y el entendimiento van a continuar y a existir , porque nuestra posición ante la paz nos une y es más importante que las diferencias, aunque algunos se empeñen en negarlo.

BREVES

LUCHA POR LA PAZ

La Conferencia Episcopal premia a Gorka Landaburu

Landaburu afirma que si ETA abandona las armas, la democracia sabrá "ser generosa". La Conferencia Episcopal otorgó ayer al periodista de *Cambio16*, Gorka Landaburu el premio *¡Bravo!* de periodismo, por "defender la libertad de expresión y el derecho humano a la información" en el País Vasco, donde la "violencia terrorista pretende segar la vida de seres humanos inocentes".

VIOLENCIA CALLEJERA

Colocan un 'cóctel molotov' en el coche de un ertzaina

Unos desconocidos intentaron ayer quemar el coche particular de un ertzaina, que estaba aparcado en un garaje en Bilbao, según informó la Policía vasca. Los radicales rompieron los cristales del vehículo y lanzaron en su interior un artefacto incendiario que no prendió. Por otra parte, unos encapuchados incendiaron ayer un cajero del Banco Guipuzcoano en San Sebastián.

DEBATE

Anasagasti pide disculpas a Aznar por carta

El portavoz parlamentario del PNV, Iñaki Anasagasti, ha enviado una carta al presidente del Gobierno, José María Aznar, con el propósito de aclarar sus alusiones al abuelo del jefe del Ejecutivo durante su intervención en el Debate sobre el estado de la Nación. Anasagasti destaca a Manuel Aznar Zubigaray como un "activista" del PNV que abogó por los derechos de los vascos.

FINANCIACIÓN CCAA

Zaplana y Valcárcel piden que prime el índice de población

Los presidentes de Murcia, Ramón Luis Valcárcel, y de la Generalitat Valenciana, Eduardo Zaplana, reiteraron ayer tras reunirse en Murcia que su interés en torno al nuevo modelo de financiación autonómica es que se prime el índice de población, y que se tenga en cuenta, asimismo,s a los inmigrantes. Se trataría de incluir, así, un denominado "Fondo de Compensación".

M.C.D.2022

YUGOSLAVIA LA FISCAL DEL PONTE ADMITE DIFICULTADES PARA LA ACUSACIÓN POR GENOCIDIO EN KOSOVO

Milosevic desafía al TPI y niega su autoridad para juzgarle

Retrasan hasta el día 27 de agosto la nueva comparecencia del ex presidente

EFE
La Haya/Belgrado

El ex presidente yugoslavo Slobodan Milosevic, que ayer desafió la autoridad del tribunal internacional que lo juzgará en La Haya por crímenes de guerra cometidos en los Balcanes, volverá a enfrentarse en agosto a unos jueces a los que no reconoce.

Hasta el día 27 del mes próximo, fecha en la que habrá una nueva comparecencia de Milosevic, el trámite prejudicial continuará y desde ayer y en principio cada quince días, se le dará la oportunidad de que nombre a un abogado defensor. Milosevic podría optar por defenderse a sí mismo, pero desde el tribunal se le instó a que designe una defensa que le permita afrontar un proceso que será "largo y complejo" y que servirá para depurar responsabilidades por crímenes contra la Humanidad cometidos presuntamente en Kosovo por el ex presidente y sus colaboradores. El ex líder serbio es licenciado en Derecho. También cada quince días, como máximo, deberá responder –él o los abogados que designe– a los planteamientos de la fiscal Carla del Ponte sobre, por ejemplo, la lista de testigos que podrían ser llamados a declarar cuando comience el proceso, según explicaron fuentes del Tribunal Penal Internacional para la antigua Yugoslavia (TPIY).

Ese comienzo podría demorarse varios meses, hasta principios de 2002, confirmaron fuentes del tribunal, que han adelantado que la duración de la fase judicial se calcula en casi dos años.

El ex presidente yugoslavo se presentó sin abogado en su primera comparecencia ante el TPIY y negó autoridad para juzgarlo a este tribunal, al que calificó de "ilegal" porque, dijo, "no fue creado por la Asamblea General de las Naciones Unidas". También acusó al tribunal de servir para "generar una justificación para todos los crímenes cometidos por la OTAN en Yugoslavia", durante los bombardeos contra ese país en el año 1999. Milosevic entró en la sala con gesto algo apesadumbrado, elegantemente vestido. En seguida cambió su actitud hacia la sala y contestó con un seco "ese es su problema" cuando el juez le preguntó si deseaba que se le leyera el acta de acusación.

Casi todos los hogares, empresas y locales públicos siguieron ayer por televisión la airada comparecencia de Milosevic. Su descalificación del tribunal, ante el que se representó a sí mismo, fue percibida como un error por abogados y juristas y como un acto de "dignidad" por los ultranacionalistas del país, mientras el Gobierno prefiere definitivamente cerrar la página de Milosevic y pensar en el futuro.

Por otra parte, la fiscal Carla del Ponte dijo que no cree que el caso de Kosovo contra Milosevic desemboque en una acusación por genocidio, según declaraciones recogidas ayer por la prensa francesa. La fiscal del tribunal está investigando también su actuación durante las guerras anteriores de Bosnia y Croacia. En los casos de Croacia y Bosnia "contemplo una acusación por genocidio, pero hasta el final de las investigaciones no sabremos si podremos mantener esa inculpación ante los jueces", reiteró.

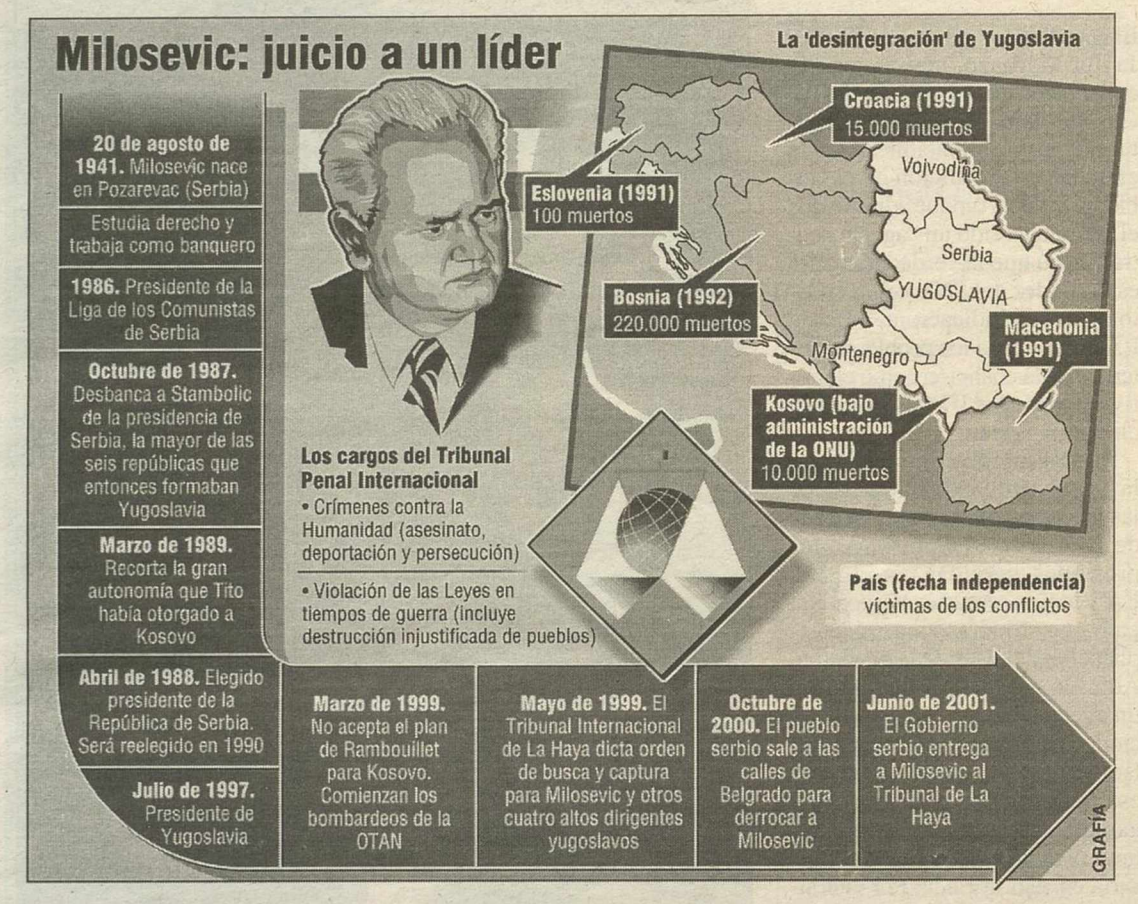

AL DETALLE

TRÁMITE	SEGUIMIENTO
Hasta el día 27 de agosto, fecha en la que habrá una nueva comparecencia de Milosevic, el trámite prejudicial continuará y desde ayer y en principio cada quince días se le dará la oportunidad de que nombre a un abogado defensor.	Casi todos los hogares, empresas y locales públicos siguieron ayer por televisión la airada comparecencia de Milosevic, que fue percibida como un error por abogados y juristas y como un acto de dignidad por los ultranacionalistas.

YUGOSLAVIA

Empiezan los contactos para formar Gobierno

El presidente yugoslavo, Vojislav Kostunica, se reunió ayer con representantes del Partido Socialista Popular de Montenegro (SNP), el minoritario Partido Popular Serbio (SNS) y el Partido Popular (NS) para negociar la composición de un nuevo Gobierno tras la dimisión del primer ministro Zoran Zizic. Zizic, del SNP, dimitió el viernes en protesta por la extradición del ex presidente yugoslavo Slobodan Milosevic al Tribunal de La Haya. El líder del SNP, Predrag Bulatovic, propuso ayer la convocatoria de elecciones parlamentarias anticipadas como vía de salida a la crisis del Gobierno federal tras la dimisión del primer ministro, Zoran Zizic. Bulatovic, líder del SNP, declaró tras el encuentro con Kostunica que será difícil la formación del gobierno y criticó a "parte de la coalición" Oposición Democrática de Serbia (DOS), con la que participó en el Gobierno saliente. Ese líder montenegrino indicó que en la reunión con Kostunica no se trató sobre quien será el nuevo primer ministro.

PETRITSCH/BOSNIA

Pide que Karadzic y Mladic sigan a Milosevic

El representante internacional para Bosnia, Wolfgang Petritsch, conminó ayer a las autoridades serbobosnias a detener sin dilación a los presuntos criminales de guerra Radovan Karadzic y Ratko Mladic, prófugos desde hace cinco años y medio. El representante "exige de la directiva de la República Serbia (de Bosnia) que Karadzic, el general Mladic y otros sean localizados de inmediato, detenidos y enviados ante el Tribunal de La Haya", dijo ayer en Sarajevo Patrick Volf, portavoz de Petritsch. Según el portavoz, la falta de disposición del ente serbio de Bosnia a cooperar con el TPI para la ex Yugoslavia "es vergonzosa". En el ente serbobosnio se ocultan al menos 26 personas inculpadas por el Tribunal de La Haya de crímenes de guerra cometidos en los tres años y medio de contienda bosnia (1992-1995), según fuentes de esa corte internacional. La fiscal, Carla del Ponte, ha acusado repetidamente a las SFOR de falta de voluntad para detener a los presuntos criminales.

MACEDONIA

Eslavos y albaneses reanudan el diálogo, pese a las escaramuzas

YIVKO BALSA
Skopje

Entre disparos esporádicos y escaramuzas pero ya sin ofensivas ni batallas, el Gobierno central macedonio considera que la crisis entra en un periodo de pacto con los nacionalistas albaneses moderados, tras haberse reanudado el diálogo el lunes. Ayer mismo, Por otra parte, un soldado macedonio murió y otro resultó herido en un ataque de la guerrilla albanesa en las proximidades de Tanusevsci, localidad del norte de Macedonia fronteriza con Kosovo, informó el portavoz del Gobierno, Antonio Milososki. De esta forma, se reanudaron los combates en los alrededores del pueblo de Radusa, 30 kilómetros al noroeste de Skopje, la capital macedonia.

Hasta el momento no se ha producido un enfrentamiento comparable al de hace tres semanas en Aracinovo, cerca de Skopje, que dio al traste con las conversaciones de paz, que volvieron a reanudarse el pasado lunes y continuará dentro de unos días.

Los líderes de los cuatro mayores partidos macedonios, dos eslavos y dos albaneses, se reunieron el lunes por la noche, después de más de diez días de pausa, con el presidente macedonio, Boris Traykovski. La Presidencia macedonia informó ayer de que los cuatro líderes estuvieron de acuerdo en que hay que solucionar el futuro del país mediante el diálogo político en Skopje, y no en una conferencia internacional, como proponen varias naciones.

El líder del Partido para la Prosperidad Democrática (PDP), Imer Imeri, comentó ayer tras la reunión que "no hay nada nuevo". Los albaneses exigen que se les conceda una vicepresidencia del Estado central con derecho a veto, algo que los eslavos consideran inaceptable, aunque los observadores internacionales opinan que los albaneses renunciarían a ese "máximo" a cambio de otras concesiones. Después de reunirse con el emisario especial estadounidense, James Pardew, el líder del Partido Demócrata Albanés, Arben Xhaferi, dijo que el encuentro estuvo dedicado "a la armonización de instrumentos políticos y de vocabulario de la crisis y al conocimiento de los puntos de vista del representante americano sobre la crisis en Macedonia". Pardew y el enviado especial de la UEen Macedonia, Francois Léotard, se esfuerzan por desbloquear el proceso político para superar la crisis. Pardew no hizo declaración alguna después de entrevistarse con Traykovski.

M.C.D.2022

CHILE

Aplazan otra vez el fallo sobre el sobreseimiento de Pinochet

EFE
Santiago de Chile

El fallo sobre el sobreseimiento de Augusto Pinochet se aplazó nuevamente por una semana, confirmó ayer el presidente de la Sexta Sala de la Corte de Apelaciones de Santiago, Cornelio Villarroel.

El aplazamiento del dictamen se debe, según fuentes de tribunales, a que la jueza Amanda Valdovinos, integrante de ese tribunal, viajó al extranjero. La decisión, considerada trascendental para el futuro jurídico de Pinochet, recae en la Sexta Sala de la Corte de Apelaciones de Santiago que integran los jueces Hugo Dolmetsch, Cornelio Villarroel y Amanda Valdovinos, que hace dos semana escucharon durante tres días los alegatos de la defensa y la acusación. Además, los alegatos de la apelación al procesamiento del ex dictador chileno Augusto Pinochet, que debían comenzar ayer en la Corte de Apelaciones de Santiago, fueron también aplazados al menos hasta el próximo martes, informaron fuentes del tribunal. Estos dos nuevos aplazamientos, se producen mientras Pinochet permanece ingresado en el Hospital Militar de Santiago debido a una alza de presión derivada de una infección bucal. El ex dictador será dado de alta hoy.

DESAPARECIDOS

Argentina no extraditará a Italia a Astiz, el 'Ángel de la Muerte'

EFE
Buenos Aires

El Gobierno argentino no extraditará a Italia al ex marino Alfredo Astiz, el *Ángel de la Muerte*, porque considera que los delitos cometidos en Argentina deben ser juzgados por jueces de este país, dijo ayer el ministro de Defensa, Horacio Jaunarena. En el caso de Astiz, que fue detenido el domingo en Buenos Aires a raíz de un proceso abierto en su contra por la justicia italiana por delitos de lesa humanidad cometidos durante la dictadura militar (1976-1983), no puede aplicarse el principio de extraterritorialidad de las leyes, opinó el alto funcionario.

Por otra parte, Francia prepara una petición de extradición contra Astiz, condenado en rebeldía a cadena perpetua en París hace once años por la desaparición de dos monjas en Argentina en 1977.

CRISIS EL MINISTRO DE EXTERIORES ARREMETE CONTRA EL PRIMER MINISTRO ISRAELÍ

Peres amenaza a Sharon con dejar el Gobierno

Peligrosa y renovada escalada de tensión en Oriente Medio

EFE
Jerusalén

El ministro de Asuntos Exteriores israelí, Simón Peres, amenazó ayer con abandonar su puesto en el Gobierno israelí durante una reunión urgente del mismo en la que al final se decidió mantener la actual política de "contención" y de "asesinatos selectivos". La reunión tenía lugar horas después de que se produjese una nueva víctima israelí, un pastor cuyo cuerpo apareció tiroteado y apuñalado cerca de Hebrón. "No vendí mi alma al diablo al entrar en el Gobierno" declaró un Peres irritado por la falta de compromiso del gobierno del primer ministro, Ariel Sharon, con el alto el fuego y por su intención de lanzar una campaña de desprestigio contra el presidente palestino, Yasir Arafat, al que Israel culpará del inminente colapso de la tregua. Peres, que cree que el alto el fuego "atraviesa una crisis profunda", considera "innecesario" deslegitimar a Arafat, único interlocutor posible para la paz en este momento.

Nueve muertes en 72 horas, siete de palestinos y dos de israelíes, han originado una peligrosa escalada de la tensión que parecía colocar ayer de nuevo en fase agónica al frágil alto el fuego entre ambos bandos. Según fuentes militares, en 24 horas, entre el lunes y ayer –en represalia por la muerte de cinco militantes palestinos del sector islámico a manos de las Fuerzas Armadas de Israel– los palestinos lanzaron treinta ataques armados contra objetivos civiles y castrenses. El Comando Conjunto de la *Intifada de la mezquita de Al Aksa*, que dura más de nueve meses y en la cual perdieron la vida casi 600 palestinos y más de 125 israelíes, dio por terminado el alto el fuego tras la muerte de los cinco militantes islámicos en Jenín.

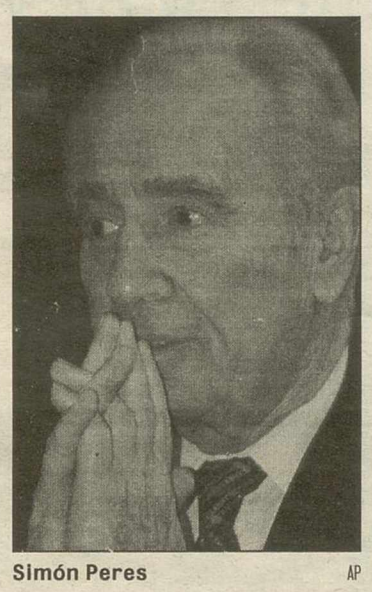

Simón Peres AP

Sharon ha convocado para hoy a los miembros del Gabinete de Seguridad para analizar la situación y, aparentemente, presentarles las recomendaciones de los jefes del dispositivo de seguridad, que ayer le informaron de la explosiva situación en Cisjordania y en Gaza. El jefe de la oposición parlamentaria, Yosi Sarid, líder del frente pacifista Merets, llamó a EEUU y a la Unión Europea a constituir un cuerpo internacional de observadores "para salvar el alto el fuego".

YASER ARAFAT

"Israel se desdice de los acuerdos firmados"

El presidente de la Autoridad Nacional Palestina (ANP), Yaser Arafat, acusó ayer al Gobierno de Israel de "desdecirse de los acuerdos" firmados y calificó la situación en los territorios palestinos de Gaza y Cisjordania de "muy grave". Arafat, que hizo estas declaraciones tras reunirse con el secretario general de la Liga Arabe, Amro Musa, denunció que "el cerco (israelí a Gaza y Cisjordania) se mantiene vigente y los asesinatos, las muertes y la construcción de asentamientos (judíos en tierra palestina) continúan, pese a los acuerdos firmados". En su opinión, esto significa que Israel se desdice de los acuerdos firmados entre ambas partes para aplicar el entendimiento de la cumbre de Sharm el Sheij de octubre pasado entre el propio Arafat y el entonces primer ministro israelí, Ehud Barak. En esa cumbre se intentó frenar la violencia entre palestinos e israelíes.

ESPAÑA-MÉXICO

EFE

Aznar y Fox acuerdan con Bush mantener un encuentro tripartito

El presidente del Gobierno, José María Aznar, su homólogo mexicano, Vicente Fox, y el presidente estadounidense, George Bush, mantuvieron ayer una conversación telefónica de unos quince minutos de duración, durante la cual acordaron mantener un encuentro tripartito, según informaron fuentes oficiales. Los tres mandatarios conversaron justo antes de que Aznar y Fox inauguraran el Foro Hispano-Mexicano, un encuentro de tres días entre más de 500 empresarios.

COLOMBIA

Un plan de fuga en una cárcel de Bogotá se salda con diez muertos

EFE
Bogotá

Un nuevo plan de fuga en presidios de la capital colombiana, en el que estaban implicados presuntos guerrilleros de las FARC, terminó ayer con diez reclusos muertos y otros 15 heridos, informaron las autoridades penitenciarias.

Un portavoz del Instituto Nacional Penitenciario y Carcelario (Inpec) dijo a Efe que ése es el número definitivo de víctimas que causaron los enfrentamientos con armas de fuego y explosivos que se registraron desde el lunes en la Cárcel Nacional Modelo, de Bogotá. "No hubo fugas", afirmó la fuente, al señalar que los responsables de la administración carcelaria lograron asumir de nuevo el control tras el ingreso en la cárcel de contingentes de élite. Varios centenares de hombres de las Fuerzas Especiales de la Policía Nacional y del Grupo de Reacción Inmediata (GRI) del Inpec irrumpieron en el penal y lograron controlar el motin de la cárcel.

BREVES

TOLEDO/MONTESINOS

"En mi gobierno la impunidad no pasará"

El presidente electo de Perú, Alejandro Toledo, tomará posesión de su cargo a finales de este mes sin ninguna intención de "revanchismo", pero con la clara determinación de que "en mi gobierno la impunidad no pasará", declaró ayer. "Uno no puede mirar al futuro si no resuelve los problemas del pasado", precisó Toledo en alusión a los escándalos protagonizados por Alberto Fujimori y Vladimiro Montesinos.

FILIPINAS

Abu Sayyaf libera a dos de sus 24 rehenes

Abu Sayyaf liberó ayer a dos de sus 24 rehenes en la isla filipina de Basilan con la advertencia de que secuestrará a más extranjeros si Europa y Estados Unidos mantienen sus tropas e intereses económicos en Oriente Medio. Los liberados por el grupo musulmán separatista son Lalaine Chua, de 15 años, y Luis Bautista, de 32, ambos filipinos y secuestrados el 27 de mayo.

M.C.D.2022

Las mejores aventuras de Winnie the Pooh y sus amigos cada sábado con La Tribuna

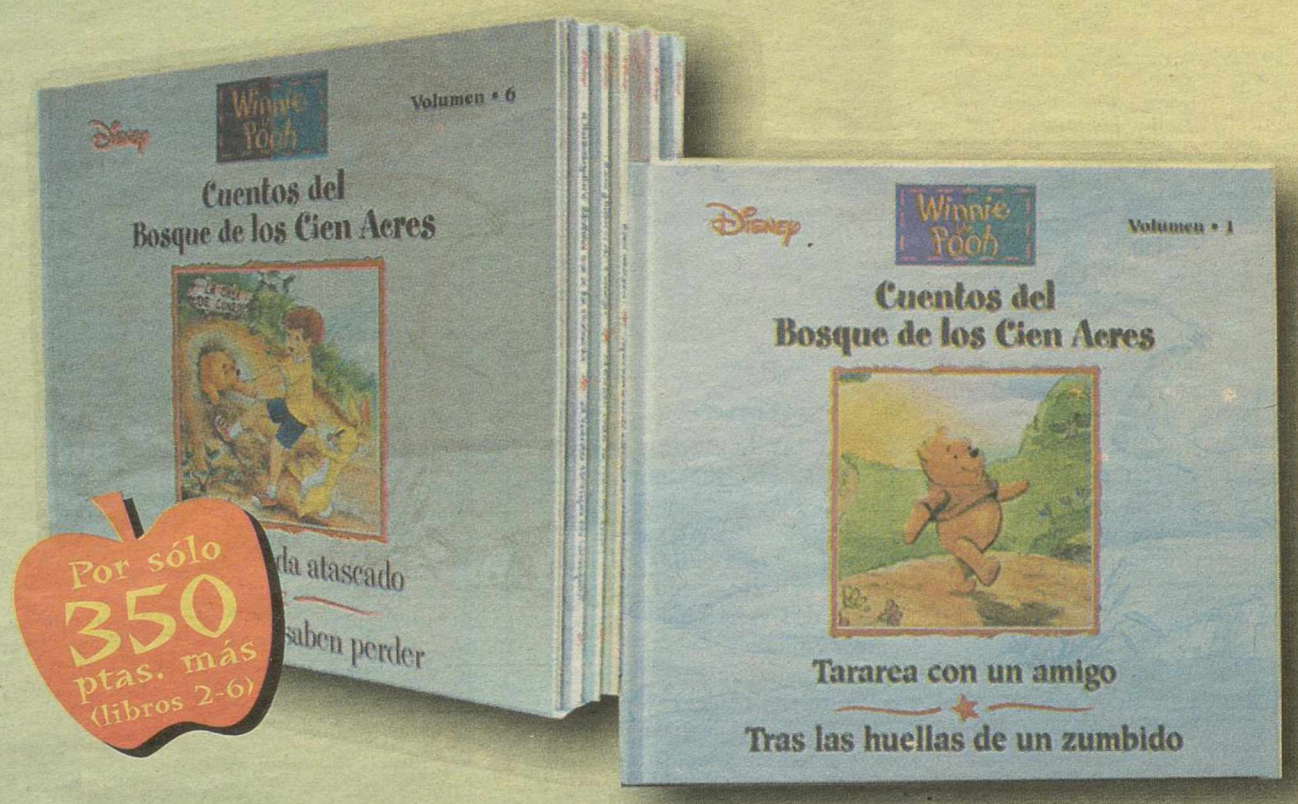

Próximo sábado, 7 de julio, 4ª entrega sólo 350 ptas.

Colecciona, lee y disfruta este verano de los Cuentos del Bosque de los Cien Acres, opcionalmente con La Tribuna, por sólo 350 pesetas más.
Seis libros con doce cuentos, poemas y pensamientos llenos de ternura y valores como la amistad, el cariño o el respeto.
Este verano, date una vuelta por el Bosque de los Cien Acres, con La Tribuna.
Consigue el primer libro

Libro 1: viernes 22 de junio
Tararea con un amigo - Tras las huellas de un zumbido

Libro 2: sábado 23 de junio
Lo que los tigres hacen mejor - Búho se cree muy listo

Libro 3: sábado 30 de junio
Las abejas - Aprendiendo modales

Libro 4: sábado 7 de julio
Los planes de Conejo - ¿Dónde está la cola de Igor?

Libro 5: sábado 14 de julio
Christopher Robin va a la escuela - ¿Cuanto tiempo es siempre?

Libro 6: sábado 21 de julio
Pooh se queda atascado - Los tigres no saben perder

CUPON-RESERVA WINNIE THE POOH

Los suscriptores de LA TRIBUNA que deseen disponer de esta magnífica Colección Infantil, por sólo 1.500 ptas., deben enviar debidamente cumplimentado este Bono de Reserva a nuestras oficinas

Nombre y apellidos: .....

..... *Código de cliente:* .....

Dirección: .....

Población: .....

Provincia: .....

Telf.: .....

Disney

La Tribuna

M.C.D.2022

CONSTRUCCIÓN EL PRECIO DE LA VIVIENDA NUEVA SUBIÓ UN 3,2 % HASTA JUNIO, LA MITAD QUE EN 2000

El metro de vivienda nueva subió en CLM un 4,2%

EFE
Madrid

El metro cuadrado construido de vivienda nueva subió en las capitales de provincia de todas las CCAA en el primer semestre del año, principalmente en el País Vasco, donde aumentó una media del 6 por ciento, y Canarias, un 5,7 por ciento. Según los datos publicados ayer por la Sociedad de Tasación, el incremento del precio medio del metro cuadrado de la construcción nueva en capitales subió un 3,2 por ciento respecto a diciembre de 2000, con lo que se situó en 229.300 pesetas.

Por autonomías, las subidas más importantes –tras País Vasco y Canarias– se registraron en Andalucía, con un aumento del 4,9 por ciento, Cantabria (4,8), Galicia (4,7), Comunidad Valenciana (4,5), Madrid (4,4), Navarra y Aragón (4,3 en las dos) y Castilla-La Mancha y Cataluña (4,2 en ambas). La vivienda nueva superó incrementos del 3 por ciento en Extremadura (3,9), Murcia (3,8), La Rioja (3,7), Asturias (3,5) y Castilla y León (3,4), mientras que en Baleares fue del 1,7 por ciento.

Con independencia de las subidas en las capitales de provincia, son significativos los incrementos de precios en localidades como Marbella (Málaga), donde el metro cuadrado subió un 9,5 por ciento; en Granollers (Barcelona), un 8,8 por ciento; en Motril (Granada), un 8,5 por ciento; en San Fernando (Cádiz), un 7,9 por ciento; en Talavera de la Reina (Toledo), un 7,8 por ciento; y en Guecho (Guipúzcoa), un 7,7 por ciento.

El metro cuadrado construido de vivienda nueva (media de capitales por comunidades) se pagaba más alto en junio en Madrid (325.500 pesetas), el País Vasco (311.100 pesetas), Cataluña (231.900), Asturias (215.500) y Navarra (200.500). No obstante, el precio por capitales más alto correspondía a Barcelona (357.600 pesetas), seguida por San Sebastián (355.000) y Vitoria (330.900), por delante de Madrid. Por el contrario, el metro era más asequible en las comunidades de Extremadura (115.900 pesetas), Castilla-La Mancha (142.800) Comunidad Valenciana (143.700) y Murcia (151.400).

La ciudad de Madrid es, después de Barcelona, San Sebastián y Vitoria, la más cara de toda España en materia de vivienda, con unos precios medios de 325.000 pesetas (1.956,29 euros) por metro cuadrado. Según consta en el citado informe, en el primer semestre de 2001 el precio de la vivienda aumentó en el conjunto de España un 3,2 por ciento, y se prevé que los precios de la vivienda aumenten un 6,5 por ciento para todo el año, un incremento inferior al registrado en 2000, que cerró el primer semestre con un crecimiento del 6, 5 por ciento.

Precio medio de la vivienda nueva

CC AA	Junio 2001	Dic. 2000	% variación
Andalucía	154.600	147.400	4,9
Aragón	154.000	147.700	4,3
Asturias	215.500	208.200	3,5
Baleares	163.600	160.900	1,7
Canarias	192.400	182.000	5,7
Cantabria	197.300	188.200	4,8
Castilla y León	183.000	177.000	3,4
C-La Mancha	142.800	137.000	4,2
Cataluña	231.900	222.600	4,2
C. Valenciana	143.700	137.500	4,5
Extremadura	115.900	111.600	3,9
Galicia	155.800	148.800	4,7
Madrid	325.500	311.800	4,4
Murcia	151.400	145.900	3,8
Navarra	200.500	192.300	4,3
País Vasco	311.100	293.500	6,0
La Rioja	167.300	161.400	3,7
NACIONAL	229.300	222.100	3,2

Ptas./m² construido

Fuente: Sociedad de Tasación, S.A.

Evolución del precio medio de la vivienda nueva (pts/m²)

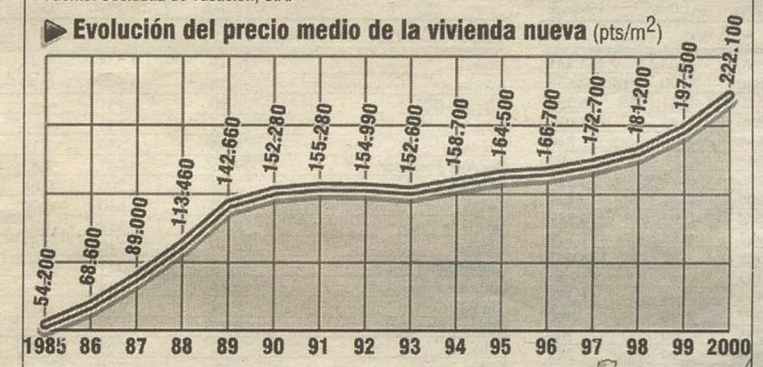

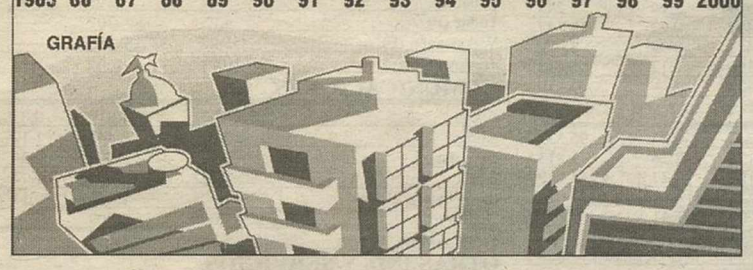

BREVES

TELECOMUNICACIONES

Denuncian a Telefónica ante la CMT

Los operadores de cable (AOC y ONO) y las operadoras Retevisión y UNI2 han presentado una denuncia conjunta contra Telefónica ante la Comisión del Mercado de las Telecomunicaciones (CMT) por limitar la portabilidad númerica para el conjunto de los operadores a 800 solicitudes diarias. Los operadores denunciantes estiman que esta acción "constituye una limitación muy grave".

MONEDA ÚNICA

No se adelantará la circulación de billetes de euro

El presidente del Banco Central Europeo (BCE), Willem F. Duisenberg, reiteró ayer su negativa a adelantar en los cajeros automáticos la distribución de los billetes de euros antes del 1 de enero de 2002. En su opinión, si se tomara esta medida, "se dañaría el sistema de pagos en los días de más movimiento comercial del año" (última semana de diciembre).

UE

Bruselas autoriza las ayudas dadas a Babcock Wilcox

La Comisión Europea autorizó ayer la mayor parte de las ayudas estatales, que ascienden a 830 millones de euros (138.000 millones de pesetas), concedidas desde los años 80 a Babcock Wilcox Española (BWE). Al mismo tiempo, el Ejecutivo de la UE decidió prohibir "la ayuda de 3.567 millones de pesetas que las autoridades españolas pretendían conceder en un futuro.

BOLSA

Madrid fue la plaza europea que menos perdió ayer

El mercado madrileño fue la plaza europea que menos perdió y el selectivo índice mantuvo la cota psicológica de los 9.000 puntos, en una sesión en la que el dinero volvió al parqué y la contratación superó los 325.000 millones de pesetas. En concreto, el Ibex 35 se dejó un 0,63 por ciento, con lo que se situó en 9.015,90 puntos, mientras que el Indice General cayó un 0,56 %.

COMPETENCIA DECISIÓN HISTÓRICA DE LA CE

Bruselas prohíbe la fusión de GE y Honeywell pese a la presión de EEUU

EFE
Estrasburgo (Francia)

La Comisión Europea decidió ayer prohibir la fusión entre General Electric (GE) y Honeywell, los dos gigantes estadounidenses en el sector de la aviación, pese a las presiones políticas recibidas del otro lado del Atlántico. La decisión, no por esperada menos decisiva, entrará en los anales de la competencia, ya que se trata de la primera vez que Bruselas prohíbe una concentración entre compañías estadounidenses que había recibido previamente el visto bueno de las autoridades reguladoras en EEUU.

No se recuerda un caso tan espectacular de discrepancia sobre los efectos de una fusión internacional entre las autoridades de EEUU y UE. Para el Ejecutivo de la UE, la compra de Honeywell por GE, valorada en 43.000 millones de dólares, habría "reducido gravemente la competencia en la industria aeroespacial" y "acarreado mayores precios para los clientes, en especial las líneas aéreas". Según la Comisión, GE disfruta ya en solitario de una posición dominante en los mercados de motores a reacción para grandes aviones comerciales y regionales.

Honeywell, por su parte, es el principal suministrador de productos de aviónica y no aviónica y de motores a reacción para aviones corporativos y de motores de arranque (es decir, un componente fundamental en la fabricación de motores). La combinación de ambas habría creado nuevas posiciones dominantes.

SEPLA HA AFECTADO A 53.000 USUARIOS

Los dos días de la huelga de pilotos suman 2.800 millones en pérdidas

EFE
Madrid

El segundo de los paros de pilotos de Iberia transcurre con el cumplimiento de los servicios mínimos y una puntualidad en las operaciones del 83 por ciento, pese a lo cual la compañía ha acumulado unas pérdidas de unos 2.800 millones de pesetas, y el número de viajeros afectados son más de 53.000, según la empresa. Iberia canceló 238 vuelos de los 1.019 previstos para ayer, el 23,4 por ciento, lo que afectó a más de 25.000 personas –que recibieron el importe de sus billetes o fueron instalados en vuelos de otras compañías–, y costará a la empresa unos 1.400 millones de pesetas.

Hasta las 17.00 horas de ayer, habían despegado 484 vuelos, con una puntualidad media del 83 por ciento, salvo en el puente aéreo, donde todos los servicios salieron a su hora. Fuentes de Iberia explicaron a Efe que la huelga ha reducido "aproximadamente en un veinte por ciento" las reservas habituales en estas fechas.

Al contrario de lo ocurrido el pasado 19 de junio –la anterior jornada de huelga–, cuando la cotización de la compañía alcanzó un mínimo histórico, en la sesión bursátil de ayer las acciones de Iberia se revalorizaron un 1,74 por ciento. Los servicios esenciales fijados por Fomentoobligaron a mantener todos los vuelos entre la Península y los archipiélagos balear y canario, mientras que en las rutas nacionales se ofrecieron entre el 25 y el cincuenta por ciento de los servicios.

M.C.D.2022

Los bolsistas no se lo pensaron dos veces y se decantaron por la toma de beneficios

Los bolsistas que operan en nuestro mercado de acciones, bueno y también los que lo hacen en el resto de plazas europeas, no se lo pensaron dos veces y se decantaron por recoger parte de los beneficios generados en la víspera. El "trading" sigue estando a la orden del día, aunque en esta ocasión la postura inversora se justificó en el hecho de que Wall Street cerrará sus puertas hoy por la festividad del Día de la Independencia.

Al contrario del tono alcista que presentó el lunes nuestro selectivo, ayer lo hizo al dictado de los "números rojos". Apenas aguantó arriba del cambio precedente en los primeros minutos, el tiempo que tardan los operadores en introducir las órdenes que reciben de los inversores. A partir de ahí, y hasta el final, el papel campó a sus anchas por la renta variable. Más si cabe después de conocer nuevos "profit warnings" en la otra orilla del Atlántico, que en esta ocasión caían sobre DuPont, Broadvision, i2 Technologies e Internet Security entre otras, lo cual presagiaba ventas en N.Y..

La apertura bajista de los índices norteamericanos, los malos datos "macro" continentales (como la caída de la confianza económica en la Eurozona hasta los 101'1 puntos en junio) y las palabras del presidente del BCE, el holandés Wim Duisenberg, descartando un recorte de tipos completaron un escenario poco dado a pensar en una recuperación vespertina.

Lo mejor, sin duda, fue que el selectivo cerró por encima de los 9.000 puntos, concretamente en los 9.015'90, eso sí tras ceder un 0'63%. El volumen de negocio repuntó hasta los 1.948 millones de euros, aunque lo hizo a golpe de operaciones sobre bloques convenidos.

Luis A. Torralba

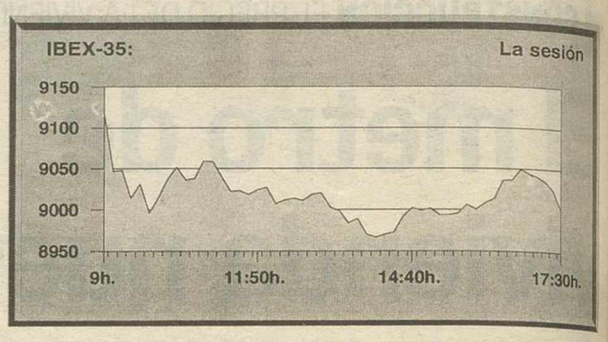

	Últ.Euros	Últ.Ptas.	Dif%
Azkoyen	8,05	1.339	7,19
Miquel y Costas	36,00	5.990	5,88
Funespaña	5,84	972	4,66

	Últ.Euros	Últ.Ptas.	Dif%
Zardoya Otis	10,01	1.666	-8,75
Cía.Gener.Invers.	0,21	35	-4,55
Global Steel Wire	1,33	221	-4,32

GENERAL	IBEX-35
875.85	9.015.90
-4,95	-57,40

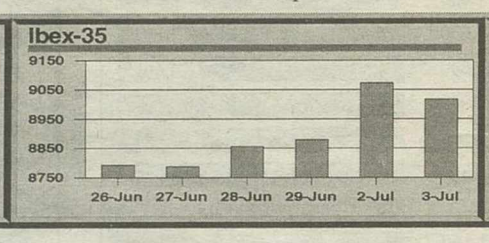

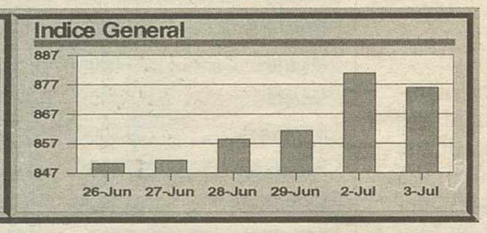

MAYOR VOLUMEN

	Volumen	%
TEF	36.524.307	35,05
SCH	15.252.636	14,64
BBVA	9.433.851	9,05
REP	5.392.090	5,17

MAYOR EFECTIVO

	Mill. Euros	Mill. Ptas.	%
TEF	554.078	92.191	38,38
SCH	168.403	28.020	11,66
BBVA	147.166	24.486	10,19
REP	103.540	17.228	7,17

MERCADO CONTINUO

	Últ.Euros	Últ.Ptas.	Dif.%	Volumen
BANCOS/FINANCIERAS				
BBVA	15,60	2.596	-1,08	9.433.851
BSCH	11,00	1.830	-0,90	15.252.636
Banesto	13,94	2.319	-0,21	6.739
Bankinter	39,58	6.586	-0,33	138.071
Bco. Andalucía	35,80	5.957	——	844
Bco. Atlántico(F)	36,40	6.056	——	90
Bco. Esfinge (F)	1,66	276	——	16
Bco. Guipuzcoano	18,00	2.995	——	3.427
Bco. Pastor	45,52	7.574	-0,83	6.348
Bco. Popular	41,99	6.987	0,24	481.179
Bco. Sabadell	18,20	3.028	1,62	138.062
Bco. Vasconia(F)	8,01	1.333	——	25
Bco. Zaragozano	8,50	1.414	——	11.368
Bco.Créd.Balear(F)	12,36	2.057	-1,20	480
Bco.de Castilla(F)	11,75	1.955	-2,00	700
Bco.de Galicia (F)	14,00	2.329	2,19	249
Bco.de Valencia	8,97	1.492	0,22	18.137
Cat.Occidente	20,50	3.411	0,99	3.079
Corp. Mapfre	25,00	4.160	1,17	55.018
Mapfre Vida (F)	32,60	5.424	——	19
ELECTRICAS				
Ag.de Barcelona	16,30	2.712	-0,24	96.539
Cantábrico	24,81	4.128	-2,36	3.813
Endesa	18,65	3.103	0,27	4.243.129
Gas Natural	19,38	3.225	0,94	372.011
Iberdrola	15,06	2.506	1,41	2.431.393
Red Elec.Española	10,49	1.745	-1,87	131.947
Unión Fenosa	21,42	3.564	-1,43	1.211.653
ALIMENTACION				
Altadis	17,02	2.832	-0,76	1.531.862
Baron de Ley	22,30	3.710	-0,89	3.634
Bodegas Riojanas	9,40	1.564	——	24
Bod. y Bebidas(F)	10,50	1.747	2,34	3.278
Campofrío	12,25	2.038	0,82	17.356
Cia.Vin.N.Esp.(F)	15,25	2.537	——	——
Ebro Puleva	13,60	2.263	-0,73	103.479
Fed. Paternina(F)	6,80	1.131	——	110
Heineken España	6,15	1.023	0,65	2.780
Koipe	20,33	3.383	——	——
Natra	2,20	366	——	2.732
OMSA Aliment.(F)	6,50	1.082	——	——
Pescanova	15,25	2.537	-1,87	12.351
SOS Arana	8,40	1.398	0,24	7.195
Viscofán	4,83	804	-1,63	75.508
CONSTRUCCION				
ACS	32,50	5.408	0,93	240.731
Cem.Portland	29,15	4.850	0,52	500
Dragados	14,89	2.477	-0,73	501.919
FCC	22,80	3.794	2,29	196.406
Ferrovial	19,85	3.303	0,76	260.649
Grupo Acciona	43,70	7.271	-0,11	130.677
OHL	6,55	1.090	2,34	216.265
Saint Gobain(F)	58,55	9.742	0,34	4.386
Uniland (F)	52,10	8.669	-2,62	1.000
Uralita	6,04	1.005	-0,17	78.930
Valderrivas	25,82	4.296	0,23	15.572
CARTERA/INVERSION				
Cía.Gener.Invers.	0,21	35	-4,55	7.251
Corpor.Finan.Alba	25,50	4.243	1,11	56.886
Dinamia	13,20	2.196	0,84	2.642
Fastibex (F)	1,88	313	0,53	1.000
NH Hoteles	13,40	2.230	-3,60	1.504.635
PETROLEO/QUIMICA				
Aragonesas	4,61	767	0,22	6.445
Bayer (F)	45,77	7.615	——	29
Cepsa	13,10	2.180	-0,76	11.057
Ence	16,00	2.662	——	123.293
Eppic (F)	0,24	40	4,35	2.517
Ercros	0,43	72	2,38	116.069
Europac	1,88	313	-2,08	7.876
Faes	14,34	2.386	0,70	17.995
Grupo Fosforera	1,35	225	——	——
Iberpapel	10,90	1.814	1,02	2.945
Miquel y Costas	36,00	5.990	5,88	1.600
Reno de Medici	1,60	266	——	4.430
Repsol-YPF	19,19	3.193	-2,29	5.392.090
Seda Barcelona	2,65	441	-1,85	7.778
Sniace	0,92	153	——	53.086
Tableros Fibra(F)	7,50	1.248	0,40	780
Unipapel	15,15	2.521	1,00	2.691

	Últ.Euros	Últ.Ptas.	Dif.%	Volumen
METAL/MECANICA				
Aceralia	13,49	2.245	3,45	291.425
Acerinox	33,35	5.549	0,30	181.661
Aforasa (F)	6,80	1.131	——	——
Asturiana Zinc	13,41	2.231	——	1.870
Azkoyen	8,05	1.339	7,19	26.447
Cía.Aux.Ferrocar.	29,25	4.867	2,63	22.521
Duro Felguera	7,25	1.206	-0,68	1.270
EADS	22,00	3.660	-0,90	1.850
Española Zinc	2,15	358	-1,83	46.621
Gamesa	24,70	4.110	-2,91	107.765
Global Steel Wire	1,33	221	-4,32	13.187
Lingotes Espec.(F)	3,81	634	——	——
Nicolás Correa	2,89	481	3,21	688
Nueva Montaña	0,29	48	——	29.154
Tubacex	1,22	203	1,67	605.953
Tudor (F)	4,25	707	——	——
Volkswagen (F)	55,20	9.185	——	——
Zardoya Otis	10,01	1.666	-8,75	115.324
COMUNICACIONES				
Acesa	10,93	1.819	0,83	428.670
Aurea	20,72	3.448	1,12	32.826
Europistas	5,90	982	0,85	12.382
Iberia	1,17	195	1,74	5.232.408
Iberpistas	8,79	1.463	0,11	4.770
Telefónica	15,08	2.509	-0,53	36.524.307
Trans. Azkar	6,76	1.125	-1,17	5.240
OTRAS IND. Y SERVICIOS				
Adolfo Dominguez	8,30	1.381	——	15.483
Aldeasa	24,10	4.010	-0,62	29.483
Bami S.A.	2,77	461	-0,72	13.608
Carrefour	16,35	2.720	2,38	230.429
Cortefiel	17,02	2.832	0,12	51.395
Dogi	6,91	1.150	0,29	12.587
Enaco	5,30	882	——	500
Filo	1,25	208	-1,57	19.230
Filo B (F)	1,37	228	——	550
Funespaña	5,84	972	4,66	51.671
Inbesós (F)	2,69	448	——	172.300
Inditex	19,10	3.178	——	4.090.099
Indo Intern. (F)	2,71	451	——	89
Inmob. Colonial	13,45	2.238	-0,37	25.558
Logista	13,71	2.281	——	108.055
Mecalux	7,19	1.196	0,56	2.100
Meliá Inv.Amer.(F)	27,82	4.629	——	165
Metrovacesa	16,49	2.744	-0,18	26.562
Parques Reunidos	3,91	651	-0,76	11.521
Prisa	12,54	2.086	0,32	1.794.338
Prosegur	15,22	2.532	0,13	17.227
Recoletos	5,59	930	-2,78	265.647
Sol Meliá	10,20	1.697	-0,68	479.516
Sotogrande (F)	2,75	458	——	1.100
Superdiplo (F)	24,51	4.078	——	476
Tavex Algodonera	2,91	484	1,39	94.949
Tele Pizza	2,17	361	-1,81	352.555
Testa Inmuebles R.	8,40	1.398	-1,64	2.390
Urbas	0,70	116	2,94	5.560
Urbis	4,46	742	-0,45	79.224
Vallehermoso	7,56	1.258	0,40	95.309
Vidrala	7,10	1.181	-1,11	1.710
Zabálburu (F) *	10,80	1.797	——	——
NUEVAS TECNOLOGIAS				
Sogecable	24,00	3.993	0,67	212.346
Tef.Móviles	8,10	1.348	-1,82	964.319
NUEVO MERCADO				
Abengoa	33,78	5.621	1,38	8.074
Amadeus	7,25	1.206	-0,55	1.272.315
Amper	6,37	1.060	——	16.627
Avanzit	12,75	2.121	-0,78	6.728
Befesa	13,30	2.213	-2,92	712
Indra	10,25	1.705	-2,29	390.403
Jazztel	7,30	1.215	0,27	479.205
Picking Pack	2,01	334	-1,95	940.592
TPI-Pág.Amarillas	5,55	923	-2,46	587.069
Tecnocom	7,31	1.216	-3,31	14.799
Terra-Lycos	9,00	1.497	-1,64	1.733.741
Zeltia	11,76	1.957	-2,49	464.471

(F) = Valores del Fixing

INTERBANCARIO (EURIBOR)

PLAZO	TIPO	DIF.
Semana	4,530	——
A un mes	4,490	——
A dos meses	4,450	0,010
A tres meses	4,420	——
A seis meses	4,350	0,030
A nueve meses	4,340	0,030
A un año	4,340	0,040

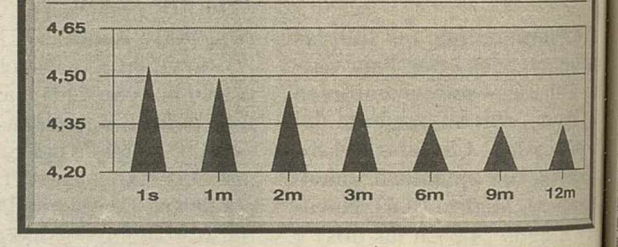

DIVIDENDOS

Valor	Concepto	Bruto Euros	Neto Euros	F. Pago
Acciona	Complemen.	0,32	0,27	4/07/01
Acerinox	Complemen.	0,36	0,30	4/07/01
Viscofan	Complemen.	0,05	0,04	4/07/01
Tavex Algod.	único	0,10	0,08	5/07/01
Grucycsa	único	0,18	0,15	6/07/01
Unión Europ.	Complemen.	0,38	0,31	6/07/01
Iberpapel	Complemen.	0,18	0,15	6/07/01

METALES PRECIOSOS

	Último	Diferencia
ORO		
Londres (dólar/onza)	268,600	-0,500
Madrid (euros/gr.)	10,920	-0,060
París (euros/gr.)	10,230	-0,020
PLATA		
Londres (dólar/onza)	4,290	-0,015
Madrid (euros/gr.)	0,224	-0,002
PLATINO		
Madrid (euros/gr.)	29,060	-0,210
PALADIO		
Madrid (euros/gr.)	31,740	0,200

INDICES DE REFERENCIA DEL BANCO DE ESPAÑA

Periodo	TAE Bancos	TAE Cajas	Indice CECA	Deuda Pública	Mibor A.a.
Mayo 01	5,757	6,099	6,750	4,661	4,499

DIVISAS

Moneda	Euros/ 1 moneda	Pesetas/ 1 moneda	1 EURO moneda
Dólar USA	1,1765	195,748	0,850
Yen japonés	0,0095	1,578	105,430
Libra esterlina	1,6611	276,389	0,602
Franco suizo	0,6562	109,177	1,524
Corona danesa	0,1343	22,346	7,446
Corona noruega	0,1258	20,926	7,951
Corona sueca	0,1082	18,003	9,242
Corona checa	0,0296	4,927	33,707
Dólar canadiense	0,7788	129,584	1,284
Dólar australiano	0,6090	101,331	1,642
Zloty polaco	0,2956	49,183	3,383
Forint húngaro	0,0039	0,654	254,801
Corona estona	0,0639	10,634	15,661
Dólar neozelandés	0,4812	80,070	2,078
Tólar esloveno	0,0051	0,849	195,930
Libra chipriota	1,7422	289,871	0,574
1000 Liras Turcas	0,0009	0,154	1082,000

AMPLIACIONES DE CAPITAL

	Plazo		Proporción	Tipo de Emisión	Derechos Anterior	Derechos Último
Zardoya	3-jul-01	22-jul-01	1x10	Par lib.	1,00	0,99
La Seda	12-jun-01	2-jul-01	2x5	Par lib.	0,01	0,01

Si Ud. tiene alguna sugerencia sobre estas páginas, no dude en ponerse en contacto con nosotros, esto ayudará a mejorar este servicio en favor de todos los lectores. Tno. (96) - 3846436 de 17h. a 20h.

M.C.D.2022

BOLSAS EXTRANJERAS

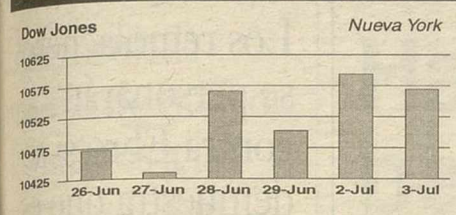

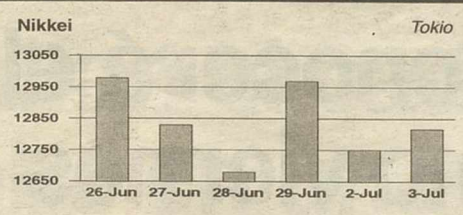

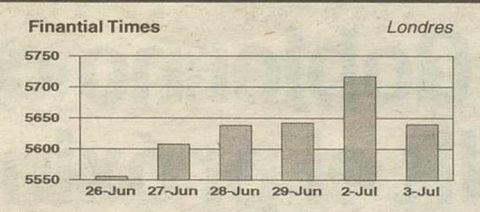

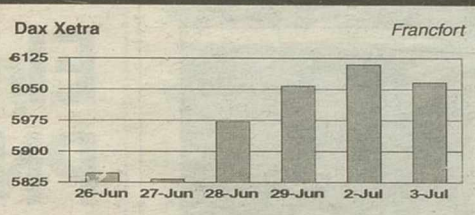

FONDOS

	Últ.Ptas.	Dif.	Rent.	Últ.Euros
DINERO				
Altas F.I.A.M.M	190.117,64	54,91	1,86	1.142,63
Asturfondo Dinero	114.475,23	31,61	1,81	688,01
A.B. Dinerplus	220.594,56	69,88	1,94	1.325,80
BBVA Dinero 1	298.411,63	84,86	1,85	1.793,49
BBVA Dinero 3	823.239,66	——	1,65	4.947,77
BBVA Dinero 5	176.971,48	——	1,80	1.063,62
BBVA Liquidez 1	168.810,24	——	1,62	1.014,57
BBVA Liquidez 4	278.801,37	——	1,79	1.675,63
BBVA Liquid.2	193.571,81	——	1,82	1.163,39
BBVA Monetario 1	13.119,54	——	1,68	78,85
BBVA Monetario 2	226.253,35	——	1,81	1.359,81
BBVA Monetario 4	210.270,31	——	1,76	1.263,75
BCH Fondimo 1	279.713,17	——	1,91	1.681,11
BCH Fondimo 2	183.898,13	——	1,86	1.105,25
BCH Fondimo 3	11.913,24	——	1,73	71,60
BK Dinero 96	118.975,97	——	1,86	715,06
BK Dinero 97	110.823,06	——	1,89	666,06
BK Fondo Monetar.	258.256,03	——	1,78	1.552,15
BSN Dinero	282.070,86	——	1,92	1.695,28
Bandesco Monetario	113.525,17	——	1,81	682,30
Bankpyme Fondval.	132.263,56	41,60	1,89	794,92
Beta Dinero FIAMM	230.075,23	88,18	1,98	1.382,78
Bizkaifondo	237.665,76	——	1,89	1.428,40
CAI Dine. FIAMM	142.250,05	8,32	1,88	854,94
CAM Dinero 1 Fiamm	184.232,56	19,96	1,89	1.107,26
CAM Dinero Ahorro	114.581,72	11,65	1,82	688,65
CAM Dinero Plus	144.173,47	16,64	1,95	866,50
Caixa Cat.Plus	1.211,29	1,66	2,10	7,28
Caixa Diner	281.022,63	98,17	1,96	1.688,98
Caixa Galicia Din.	145.065,30	4,99	1,92	871,86
Cavaldiner	238.070,08	64,89	1,84	1.430,83
Cavaldiner Oro	152.206,59	46,59	2,03	914,78
Cesmoney	202.486,77	64,89	1,83	1.216,97
Cuentafondo FIAMM	221.844,12	59,90	1,73	1.333,31
C.F.Oro Bankinter	179.497,22	——	1,76	1.078,80
C.F.Oro I Bankint.	177.425,71	——	1,76	1.066,35
DB Diner FIAMM	184.195,96	——	1,93	1.107,04
DB Diner II	134.787,63	——	1,92	810,09
Diner 2000	147.018,67	51,58	1,86	883,60
Diner BM FIAMM	223.699,32	59,90	1,69	1.344,46
Dineractivo	226.757,50	——	1,79	1.362,84
Dinercoop	175.054,71	19,97	1,89	1.052,10
Dinernavarra	195.546,81	18,30	1,79	1.175,26
Eurovalor Dinero	247.908,48	73,21	1,89	1.489,96
Eurovalor Tes.	127.471,64	36,60	1,90	766,12
Extradinero	132.043,93	——	1,80	793,60
Fondbarclays Dine.	170.648,81	33,28	1,87	1.025,62
Fondmadrid	241.529,25	66,56	1,88	1.451,62
Fondmapfre Dinero	204.009,20	41,59	1,88	1.226,12
Fondo 111 FIAMM	157.918,62	29,95	2,15	949,11
Fonmanresa	242.123,24	——	1,85	1.455,19
Fonpenedes FIAMM	1.337,74	——	1,90	8,04
Hispamer Dinero 1	118.621,57	——	1,80	712,93
Ibercaja Dinero	243.349,51	——	1,96	1.462,56
Increcuenta	238.763,91	405,98	1,63	1.435,00
Indosuez Oro	1.725.965,24	703,81	1,97	10.373,26
Indosuez Tesoreria	284.385,29	109,82	1,84	1.709,19
Multif. B. Pastor	43.663,01	-36,61	1,77	262,42
Navarra Tesoreria	117.267,19	11,65	1,91	704,79
Provanza Dinero	1.012.324,04	284,52	1,77	6.084,19
Santander Tesoreri	245.445,97	——	1,86	1.475,16
S. Sant. FIAMM	246.422,66	——	1,79	1.481,03
Unifond Dinero	163.717,17	41,60	1,90	983,96
Urquijo Dinero	361.308,86	114,80	1,99	2.171,51
DIVISA EXTRANJERA				
BBVA Bonos Inter.2	2.094,80	——	2,86	12,59
BCH Acc. Europeas	13.156,14	——	-13,61	79,07
BCH Inter.Mixt.RF	2.510,76	——	3,93	15,09
BM Dinerdivisa	1.790,31	11,64	5,80	10,76
Bankpyme Swiss FIM	4.014,89	38,26	-8,70	24,13
Eurovalor R.F.Int.	16.372,38	14,97	5,02	98,40
Madrid Divisa FIM	1.778,67	16,64	-6,15	10,69
Safei Europa	13.492,24	144,76	-11,03	81,09
Safei Norteamérica	14.096,22	49,91	-1,49	84,72
FONDTESOROS				
A.C. Cuenta	206.253,75	18,30	1,88	1.239,61
A.C. Deuda	2.104,78	——	1,61	12,65
A.C. Largo	1.675,51	-1,66	1,51	10,07
BBVA Acti.Fondtes.	201.681,46	48,25	1,86	1.212,13
BBVA Deuda Fondt.	23.605,18	21,63	1,50	141,87
BM Fondtesoro	2.133,07	1,67	1,18	12,82
Bankpyme Fondt.	1.940,06	——	1,48	11,66
Beta Deuda Fond.	1.930,08	3,33	2,11	11,60
Caixa Cat.Font	1.494,15	-3,32	1,58	8,98
Intermadrid-FIAMM	202.253,83	51,58	1,84	1.215,57
Fondeuda Ahorro	21.853,14	9,99	1,37	131,34
Fondeuda Efectivo	221.852,44	141,43	1,94	1.333,36
Ibergentes Dinero	178.473,94	66,55	1,87	1.072,65
Ibercaja Dinero II	183.721,76	——	1,82	1.104,19
Indosuez Fondtesoro	22.237,49	-39,93	1,75	133,65
Intermadrid FIM	2.181,32	——	1,87	13,11
Madrid Deuda Fondt	1.585,66	——	1,71	9,53
Mapfre Fondtesoro	1.994,97	——	1,78	11,99
Santander-Dinero	198.496,83	——	1,74	1.192,99
Tabesto G Bo.2001C	971,69	——	1,39	5,84
Tabesto Ga.B.2000A	1.331,09	——	-4,88	8,00
Tabesto G.B.Mix2001	1.247,90	——	3,74	7,50
Santander Bo.Eur.4	100.034,59	——	-1,40	601,22
Santander B.M.Ase.	120.483,43	——	-4,36	724,12
Santander Eu.Cli. 1	101.636,89	——	-0,39	610,85
Santander Selecci.	99.751,73	——	-2,96	599,52
Santander Sel.Aseg	105.635,14	——	-1,48	634,88
Santander Sp 500 2	109.909,60	——	-1,30	660,57
MIXTO RENTA FIJA				
Ahorrofondo	6.545,63	84,86	-1,53	39,34
Alhambra F.I.M.	2.226,24	-6,66	-2,12	13,38
BBVA Euroindices 3	106.116,00	336,10	0,13	637,77
BBVA Global	1.665,52	3,32	-1,09	10,01
BBVA Ibex 3 A	122.975,89	905,14	2,44	739,10
BBVA Mix 30 B	1.918,43	——	-1,37	11,53
BCH Mixto Euskadi	24.982,86	——	-1,58	150,15
BCH Mixto R.Fija	2.520,75	——	-0,20	15,15
BK Fondo Mixto Rf	11.397,44	——	0,32	68,50
Bandesco Divisas	20.513,73	——	2,43	123,29
Banesto Esp.Mix.RF	2.168,01	——	-2,18	13,03
Banesto Mixto Ext.	1.063,21	——	1,11	6,39
Banesto Mix.85/15	1.026,60	——	-0,48	6,17
Banesto Mix.Fijo 2	1.128,10	——	-0,29	6,78
Baskinver	2.487,47	——	0,61	14,95
Beta Renta Plus	1.212,95	4,99	-0,27	7,29
Beta Valor FIM	2.760,34	21,63	-3,38	16,59
Caixa Cat.Glob	2.046,55	9,99	0,33	12,30
Caixa Galicia Mix	85.129,73	985,00	-0,85	511,64
Cesta Europe	1.133,09	3,33	-1,02	6,81
Citifondo Líder	2.229,57	13,31	-1,18	13,40
DB Bolsa Int. Gar.	1.109,79	——	1,21	6,67
DB Capital Uno	1.249,56	——	-0,66	7,51
Eurovalor Mixto-30	10.981,48	68,22	0,95	66,00
Foncaixa Mixto 28	1.201,31	——	-0,82	7,22
Foncaixa Mixto 29	1.197,98	——	-0,55	7,20
Foncenhis, F.I.M.	1.821,93	——	0,55	10,95
Fondbarclays 5	131.228,64	1.321,11	-2,95	788,70
Fondbarclays III	3.081,47	29,95	-3,24	18,52
Fondejecutivos	191.333,92	-435,93	-5,65	1.149,94
Fondespaña Global	12.617,05	64,89	1,07	75,83
Fondmapfre Bols.G.	985,01	——	1,72	5,92
Fondmapfre Bol.Gar	1.828,58	——	2,23	10,99
Fondmapfre Ig-2	1.048,23	——	-1,10	6,30
Fondmapfre Int.Gar	1.297,81	——	0,26	7,80
Fondmapfre Ren.Mix	1.184,67	-1,66	——	7,12
Fondo 19	3.073,15	13,31	0,22	18,47
Fonlyonnais	2.988,29	——	0,45	17,96
Fonpastor	3.267,82	-14,98	2,08	19,64
Fontisa	11.379,14	——	-5,77	68,39
HSBC Eurowealth	1.081,51	6,66	-0,91	6,50
HSBC Renta Neutral	1.299,47	6,65	0,64	7,81
Iber Fondo 2000	1.846,88	——	0,27	11,10
Ibercaja Capital	2.452,53	——	1,17	14,74
Ibercaja Renta	2.296,13	——	1,10	13,80
Indosuez Global	135.809,24	133,10	1,94	816,23
Madrid Acc.Gl.100G	1.139,74	1,66	0,44	6,85
Madrid Bolsa 50	1.377,68	5,00	-4,61	8,28
Madrid Bolsa 60	1.071,53	3,33	1,90	6,44
Madrid Bolsa Acti.	1.099,81	1,66	0,30	6,61
Madrid Bolsa Extra	1.379,34	3,33	2,09	8,29
Mad.Eur.Top1	1.257,88	-1,66	0,13	7,56
Plusmadrid	3.079,80	43,26	-0,32	18,51
Plusmadrid 25	1.079,85	5,00	-1,82	6,49
Plusmadrid Ahorro	1.171,36	6,66	0,57	7,04
Promoglobal I	1.449,22	——	-0,34	8,71
Renta 4 Internacional	1.158,05	——	2,50	6,96
Santander 80/20	2.484,14	——	-2,42	14,93
Santander Crec.Ac	1.379,34	——	-2,70	8,29
Santander Ges.Mix	1.843,56	——	1,10	11,08
Urquijo Capital	475,86	1,66	-1,38	2,86
Zaragozano Bol.Mix	3.390,95	36,61	-1,74	20,38
MIXTO RENTA VARIABLE				
AB Euro Global	1.282,84	5,00	-1,03	7,71
A.C. Australasia	873,53	-3,32	-0,38	5,25
A.C. Capital 5	1.018,28	——	1,66	6,12
A.C. Eurofondo	1.257,88	21,63	-10,21	7,56
A.C. Euroinversion	1.028,27	——	0,16	6,18
BBVA Celebrac.	965,04	——	-0,68	5,80
BBVA Euroind. 2 G.	120.794,57	579,02	0,20	725,99
BBVA Europa Cr.2	1.840,23	36,61	-10,73	11,06
BBVA Eur.Blue Ch.2	5.810,20	89,85	-9,56	34,92
BBVA Ibex 2 Prot.	144.822,37	139,76	1,92	870,40
BBVA Ibex 7	106.901,34	164,72	1,77	642,49
BBVA Ibex 8	101.856,52	8,32	1,75	612,17
BBVA Ibex 9 Gar.	101.408,94	69,88	1,26	609,48
BBVA Mid-Cap Int.2	2.134,73	9,98	-11,52	12,83
BBVA Mix 20 A	1.602,30	——	-1,13	9,63
BBVA Mix 40 A	951,73	4,99	-2,39	5,72
BBVA Mix 60 A	234,60	1,66	-4,08	1,41
BBVA Nuev.Teg.Gl.1	843,58	——	-4,16	5,07
BBVA Privatiz.Gl.2	1.477,51	21,63	-24,36	8,88
BBVA USA Crec.2	3.129,72	41,60	-2,84	18,81
BCH Global Multi.	12.054,67	——	-5,79	72,45
BCH Mixto Renta V.	6.330,99	——	-6,07	38,05
BK Fondo Mixto FIM	191.315,61	——	-3,51	1.149,83
BSN Inversiones	1.788,65	——	-3,50	10,75
Bankpyme Comunica.	1.597,31	29,95	-12,17	9,60
Bankpyme Iberbolsa	1.790,31	19,96	0,47	10,76
Bankpyme Multiocio	1.507,46	14,98	3,90	9,06
Bankpyme Top Class	1.891,81	13,31	0,80	11,37
Beta Crecimiento	19.314,09	237,94	-6,92	116,08
Bolsapastor FIM	21.778,26	319,46	2,12	130,89
Cai Renta Mixto 40	1.133,09	8,32	-4,62	6,81
Cavalrenta	1.883,49	23,29	0,71	11,32
Citifondo Agil	2.226,24	31,61	-4,77	13,38
DB Capital Dos	1.292,82	——	-1,89	7,77
DB Mixta FIM	3.153,01	——	-7,43	18,95
Eurovalencia VCG	680,52	-3,33	-10,11	4,09
Eurovalor Bolsa	33.984,34	662,22	-1,72	204,25
Eurovalor Mixto-50	10.279,33	106,49	0,49	61,78
Eurovalor Mixto-70	549,07	4,99	-6,25	3,30
Fonbolsa	32.538,45	710,47	-3,60	195,56
Fonfomento FIM	14.816,67	63,22	-2,48	89,05
Fonnavarra	2.752,02	29,95	1,53	16,54
Fonpatrimonio	20.571,97	163,06	-6,25	123,64
Fonpenedes Mixto	1.397,64	——	-5,30	8,40
HSBC Mixto 2	123.282,04	1.284,50	2,56	740,94
Ibercaja Europa	1.018,28	——	-3,17	6,12
Ibercaja Rent.Plus	943,41	——	-0,53	5,67
Indosuez Bolsa FIM	278.764,77	4.567,30	-2,41	1.675,41
Indosuez Universal	133.952,38	1.585,66	-5,27	805,07
Inversabadell 70	2.905,10	——	-8,54	17,46
M.Eur.Gar100	1.560,70	6,65	-0,64	9,38
Plusmadrid 2	1.544,06	18,30	0,22	9,28
Plusmadrid 50	1.094,82	9,98	-4,36	6,58
Plusmadrid 75	1.114,79	14,98	-6,94	6,70
Promoglobal II	2.071,51	——	-2,43	12,45
Renta 4 Bolsa	2.539,05	-4,99	-3,05	15,26
Sanantander Ren.Ac	1.212,95	——	0,55	7,29
Santander Ren1999	1.643,89	——	0,61	9,88
Tarragonafons Gl.	1.191,32	——	-2,05	7,16
RENTA FIJA				
1999 Bankinter	120.183,94	——	2,03	722,32
Arg. Fondren.Cr.A	1.194,65	——	1,99	7,18
Atlántico Plus 2	1.354,38	——	2,01	8,14
BBV Bono 2002-A	121.393,56	81,53	1,99	729,59
BBV Fondvalencia	20.077,80	14,98	2,08	120,67
BBVA 100 por 100	182.219,29	169,71	2,15	1.095,16
BBVA Bono 2001	123.521,64	41,60	1,72	742,38
BBVA Bono 2001A	145.313,21	41,59	1,79	873,35
BBVA Bono 2002 A	146.937,14	79,86	2,06	883,11
BBVA Bono 2004	130.892,54	169,72	1,95	786,68
BBVA Bono 2005	212.960,77	294,50	2,19	1.279,92
BBVA Bono 2007	134.990,63	224,63	1,46	811,31
BBVA Global 2	3.442,53	——	-1,29	20,69
BBVA Gl.Crecim.	1.281,17	6,65	-3,87	7,70
BBVA Horizonte	2.078,16	1,66	1,55	12,49
BBVA Indice 2	2.196,30	53,25	——	13,20
BBVA Liquidez 3	195.197,40	——	1,66	1.173,16
BBVA Mix 20 B	2.891,79	——	-0,97	17,38
BBVA Mix 40 B	2.234,56	11,64	-1,97	13,43
BBVA Plan Rentas 1	136.343,34	211,31	1,58	819,44
BBVA R.Fija Cor.1	1.547,39	——	1,53	9,30
BBVA R.Fija Cor.3	2.582,31	1,66	1,84	15,52
BBVA R.Fija Cor.5	1.695,47	——	1,70	10,19
BBVA R.Fija Lar.1	1.743,73	3,33	1,45	10,48
BCH 2000	15.299,19	——	2,91	91,95
BCH Mixto Acciones	3.201,27	——	-4,37	19,24
BCH Renta Fija 1	3.326,06	——	1,42	19,99
BCH Renta Fija 2	1.991,64	——	1,27	11,97
BCH Renta Fija 3	3.437,53	——	0,93	20,66
BCH Rentas 1 A	11.775,14	——	2,02	70,77
BCH Rentas 1 D	11.502,26	——	1,78	69,13
BCH Rentas 1 E	11.468,99	——	1,92	68,93
BCH Rentas 1 N	11.194,45	——	2,06	67,28
BCH Rentas 3 A	12.066,31	——	2,13	72,52
BK Mixto 2	135.676,14	——	-1,94	815,43
BM Tesoreria	1.326,10	——	2,57	7,97
Bandesco Ahorro	1.163,04	——	2,04	6,99
Bandesco R. Fija	1.803,62	——	1,40	10,84
Bankpyme Global Rent	1.331,09	1,67	4,99	8,00
Bankpyme Multifix	2.182,98	4,99	-1,35	13,12
Baskefond	2.357,69	——	1,94	14,17
Beta Renta FIM	2.638,88	3,33	2,99	15,86
Bizkaiahorro	1.231,26	——	1,37	7,40
Bol.Eur.Aseg	186.234,19	——	-0,07	1.119,29
CAI Garantizado	1.134,75	——	1,94	6,82
Caixa Cat. 3	1.276,18	——	1,86	7,67
Caixa Cat. 5	1.224,60	——	2,22	7,36
Caixa Cat.Dobl	1.484,16	——	2,29	8,92
Caixa Cat.Prev	2.773,65	1,66	1,96	16,67
Caixa Patrim	1.206,30	——	2,84	7,25
Constantfons	1.252,89	——	2,17	7,53
Credipas deuda	1.667,19	6,66	-2,15	10,02
Cuentafondo Ahorro	2.811,92	18,30	-2,31	16,90
Cuentafondo Renta	2.044,88	4,99	1,24	12,29
Dineratlántico	231.599,33	79,87	1,84	1.391,94
Europ.Aseg.2	192.189,14	——	-3,04	1.155,08
Eurovalor Renta F.	946,74	——	1,61	5,69
Fonbanesto	2.449,20	——	1,52	14,72
Fonbanesto II FIM	1.845,22	——	1,00	11,09
Foncaixa Ahorro 2	3.024,90	——	1,39	18,18
Foncaixa Ahorro 7	2.554,03	——	1,93	15,35
Foncaixa Ahorro 8	2.058,19	——	1,31	12,37
Foncaixa Ahorro 11	2.352,70	——	1,73	14,14
Foncaixa Dinero 6	99.999,65	——	——	601,01
Foncaixa Mixto 25	1.201,31	——	-1,50	7,22
Foncrecimiento	143.010,43	73,21	1,84	859,51
Fondbarclays 4	134.564,68	2.073,17	-11,13	808,75
Fondmapfre Ah.Prog	1.119,78	——	-0,74	6,73
Fondmapfre Renta	2.191,30	-6,66	1,70	13,17
Fondoatlantico	2.733,72	-1,67	1,55	16,43
Fondonorte	414,30	——	0,40	2,49
Fondpremier	2.029,91	——	1,84	12,20
Fonpenedes FIM	1.455,88	——	2,10	8,75
Fonrenta Fija FIM	19.568,66	14,98	2,24	117,61
Fonsegur	2.504,11	——	2,03	15,05
Fontesoreria	12.312,56	8,32	2,37	74,00
Herrero Ah. Estud.	1.321,10	——	1,53	7,94
Hispamer Mix. R.F.	13.643,65	——	-0,24	82,00
Iberahorro	2.514,09	——	2,93	15,11
Ibercaja Futuro	1.434,25	——	3,86	8,62
Ibercaja Horizonte	1.149,73	——	3,91	6,91
Ibercaja Patr.	1.357,71	——	-1,33	8,16
Ibercaja Tesoro	1.171,36	——	1,88	7,04
Iberlión Ahorro	236.650,81	186,35	2,42	1.422,30
Indosuez Patrimonio	21.104,40	93,18	-1,63	126,84
Interes Diario BCH	1.249,56	——	1,35	7,51
Invermanresa	2.509,10	——	1,89	15,08
Inversabadell 25	2.813,59	——	-1,91	16,91
MB Fondo 3	2.141,39	——	2,55	12,87
Madrid Fondli.2002	1.058,21	1,66	2,09	6,36
Madrid Fondli.2003	1.064,87	——	2,24	6,40
Madrid Premiere	1.873,51	——	2,46	11,26
Open B.G2000	1.292,82	——	2,10	7,77
Renta 4 Ahorro	1.893,47	-3,33	1,88	11,38
Rural Gijon deuda	15.841,61	64,89	-0,16	95,21
Sabadell Fondo	2.815,25	——	1,93	16,92
Sabadell Fondo 2	2.605,60	——	1,95	15,66
Santander Ahorro	2.440,88	——	1,59	14,67
Santander B Eup.3	138.594,55	——	0,21	832,97
Santander Bol.Ase3	151.878,80	——	-0,13	912,81
Santander Bol.Aseg	181.635,28	——	1,14	1.091,65
Santander Bol.Aseg	149.324,78	——	0,73	897,46
Santander Futuro	3.008,26	——	1,75	18,08
Santander Ges.Ren	1.791,98	——	2,28	10,77
Santander Latin.As	97.597,04	——	1,37	586,57
Solbank 2000 FIM	1.447,56	——	1,87	8,70
Sp500 Asegur	121.168,94	——	-1,93	728,24
S. Sant. 2 FIM	2.369,34	——	0,78	14,24
RENTA VARIABLE				
AB Bolsa	3.891,77	93,18	0,56	23,39
AB Bolsaplus FIM	3.998,26	49,92	-7,97	24,03
AB Euro Acciones	1.537,41	23,30	-7,60	9,24
AB Euro Indice	1.341,07	18,30	-9,34	8,06
AB Fon.R.V	1.386,00	14,98	-3,36	8,33
A.C. Acciones	2.850,19	71,54	-4,20	17,13
A.C. Eurobacciones	1.236,25	18,30	-8,04	7,43
BBV Top 50	133.597,97	——	-4,50	802,94
BBVA Biofarma 1	133.597,97	-49,92	-5,03	802,94
BBVA Biofarma 2	1.831,91	——	-8,02	11,01
BBVA Bolsa 1	272,87	8,32	-1,21	1,64
BBVA Bolsa 2	3.261,17	81,53	0,72	19,60
BBVA Bolsa Eur.	15.839,95	246,25	-9,70	95,20
BBVA Bolsa Int.2	3.372,64	48,25	-10,94	20,27
BBVA Euroind.4	1.004,97	4,99	-0,17	6,04
BBVA Europa Cre.1	3.158,01	——	-4,19	18,98
BBVA Europa Priv.2	1.740,40	36,61	-12,91	10,46
BBVA Fondbol.Re.II	1.111,46	3,33	-0,74	6,68
BBVA Fondbo.Int.F	1.049,90	1,67	0,32	6,31
BBVA Fondb.Int.1	1.301,14	-13,31	-0,13	7,82
BBVA Fondb.Int.C	1.168,03	1,66	0,57	7,02
BBVA Fondb.Japón 4	133.251,89	342,75	0,38	800,86
BBVA Ind.Nasdaq	722,12	-1,66	-22,36	4,34
BBVA Japón	1.349,39	-8,32	-5,48	8,11
BBVA Japón 2	1.016,62	-6,65	-4,68	6,11
BBVA Mundibolsa	105.733,31	24,96	0,48	635,47
BBVA Nuev. Tecn.1	56.739,29	-79,87	-29,31	341,01
BBVA Nuev.Tecn.2	745,41	-1,66	-29,11	4,48
BBVA Renove III	1.178,01	——	0,43	7,08
BBVA Telecom.1	169.966,63	1.846,89	-17,64	1.021,52
BBVA Telecom.2	2.116,43	23,29	-17,72	12,72
BCH Acciones	1.976,67	——	-2,06	11,88
BCH Internet	11.946,51	——	-20,36	71,80
BCH Inter. Accio.	27.187,47	——	-5,65	163,40
BCH Inter.Mix.Acc.	26.428,75	——	-0,95	158,84
BCH Japón	7.890,02	——	-2,33	47,42
BK Fondo	5.603,88	——	-5,10	33,68
BK Oportunidad Se.	88.722,01	——	-28,00	533,23
BK R. V. Europea	10.823,41	——	-10,83	65,05
BM Dinerbolsa	232.694,15	5.442,49	-4,41	1.398,52
BM Garantizado	1.615,61	——	1,46	9,71
BSN Acciones	5.056,47	——	-2,00	30,39
BSN Acc.Euro	1.479,17	——	-13,10	8,89
Bandesco Renta V.	24.893,01	——	-1,91	149,61
Banesto G Bo.2001D	1.004,97	——	1,68	6,04
Banesto Gar.B.2000	1.422,60	——	-3,72	8,55
Banesto Ga.B.2001A	1.344,40	——	5,90	8,08
Banesto Ga.B.2002A	965,04	——	1,76	5,80
Banesto G.Bo.2002B	918,45	——	0,36	5,52
Banesto G.Bo.2002C	1.514,11	——	-0,44	9,10
Banesto G.Bo.Eur.2	1.816,94	——	-3,70	10,92
Banif R.Var.Inter.	36.170,65	——	-6,01	217,39
Bankpyme Europa C.	1.272,85	3,32	-19,56	7,65
Bankpyme Eurovalor	1.266,20	13,31	-13,23	7,61
Bankpyme Multi Top	1.514,11	16,64	-5,60	9,10
Bankpyme Multisalud	1.510,78	6,65	-2,37	9,08
Bankpyme Mundifin.	1.369,36	14,98	-1,56	8,23
Baskinver Ii	1.910,11	——	-0,78	11,48
Beta Acciones	21.412,21	460,88	-3,34	128,69
Beta Euro Accio.	1.326,10	19,97	-11,74	7,97
Bolsatlántico	2.163,02	49,92	-1,96	13,00
Caixa Cata.Borsa 3	928,43	1,66	——	5,58
Caixa Cata.Borsa 4	921,78	——	-0,18	5,54
Caixa Cata.Borsa 5	923,44	——	-2,12	5,55
Caixa Cata.Bor.Eu.	1.139,74	16,63	-13,18	6,85
Caixa Cata.Telec.	592,33	8,32	-22,27	3,56
Caixa Cat. Creix.	1.439,24	6,66	2,01	8,65
Caixa Cat

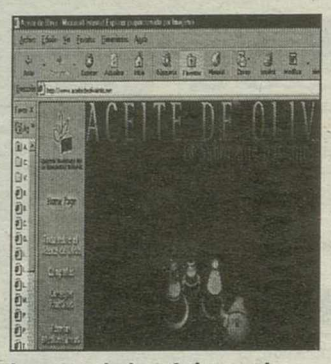

Imagen de la página web

■ **ACEITE**

Una nueva página web ofrece toda la información sobre el aceite de oliva

EFEAGRO
Madrid

La página de internet www.aceitedeolivainfo.net ya está disponible para facilitar a los interesados el acceso a la información sobre este producto, según informó en una nota la organización de la VII Campaña de Promoción del Aceite de Oliva financiado por la Unión Europea y que ha llevado adelante este proyecto.

Esta página hará un repaso a la historia del olivo y el aceite de oliva, las variedades de olivos y aceitunas, los procesos de obtención, la calidad y los diferentes tipos de aceites, sus múltiples e importantes cualidades saludables y los beneficios que su consumo aporta a nuestro organismo.

CAMPAÑA DE PROMOCIÓN

En esta página se puede encontrar todo lo relativo a la VII Campaña de Promoción que, desde el año 2000 y hasta el próximo 2002, ha puesto en marcha la Unión Europea, para conocer las acciones informativas y promocionales que se realizan en los restaurantes, puntos de venta y el Centro de Información Itinerante.

■ **PLAN NACIONAL DE REGADÍOS** ASÍ LO ANUNCIÓ AYER MIGUEL ARIAS CAÑETE

El Gobierno conocerá el PNR el próximo viernes

Después será enviado al Consejo Nacional del Agua

EFEAGRO
Madrid

El ministro de Agricultura, Miguel Arias, indicó que el Plan Nacional de Regadíos será presentado al Gobierno el próximo viernes para su envío posterior al Consejo Nacional del Agua y lo definió como «uno de los principales instrumentos de ordenación porque mejora la competitividad y productividad de nuestra agricultura».

Arias clausuró ayer el encuentro «Factores determinantes del desarrollo agrario y rural en España» que, organizado por el Ministerio de Agricultura (MAPA) se ha celebrado en los dos últimos días en la Universidad Menéndez y Pelayo de Santander.

Señaló que la primera preocupación del Gobierno es mantener el principio de cohesión que inspire el conjunto de políticas comunitarias, «hecho que no se cumple por la insuficiencia de las ayudas directas».

Recordó que las dotaciones a España por activo agrario se sitúan en 4.800 euros (798.652 pesetas), «muy por debajo de países como Bélgica, Irlanda o Dinamarca que superan los 10.000 euros (1.663.860 pesetas) por ocupado».

Precisó que el modelo europeo de agricultura debe tener como rasgos fundamentales la competitividad, la sostenibilidad y la multifuncionalidad y añadió que estos objetivos «son indispensables para la viabilidad económica de las zonas rurales».

En este sentido, dijo que el mantenimiento de la población se relaciona con la diversificación de actividades económicas en el medio rural, la preservación del paisaje, el aumento de valor de los productos locales, la calidad medioambiental y la provisión de servicios.

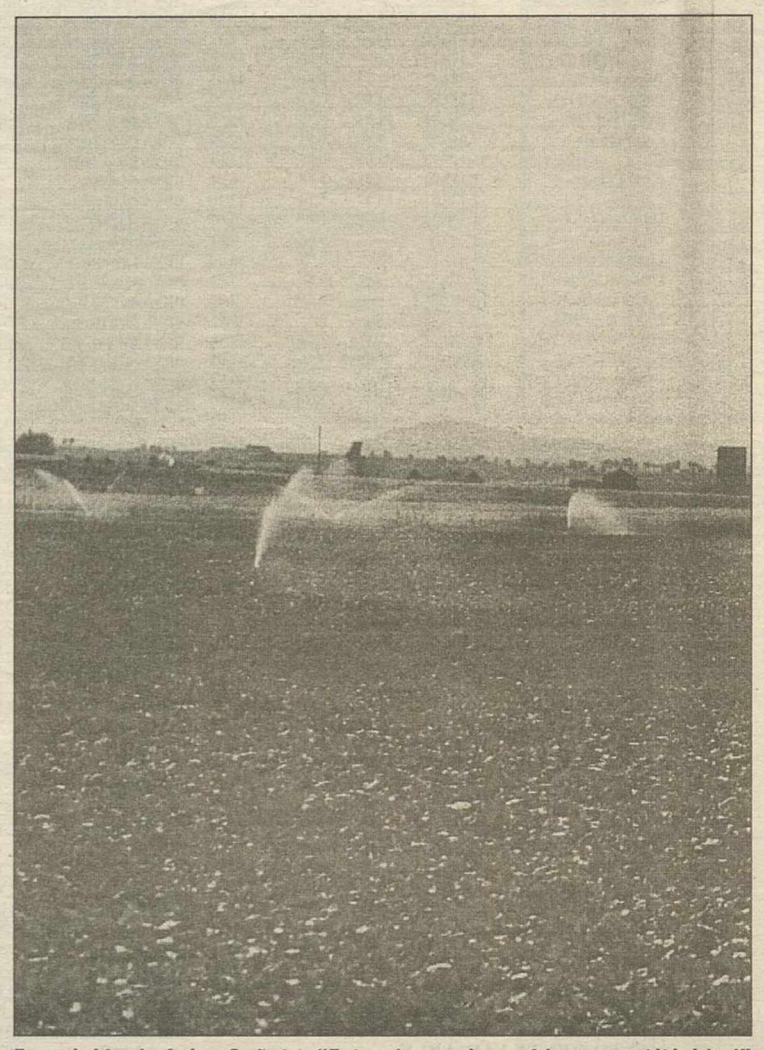

En opinión de Arias Cañete, "Este plan mejorará la competitividad"

Tras indicar que las ayudas a la agricultura se justifican por sí mismas, hizo hincapié en que España «no está dispuesta a aceptar que la carga financiera de la entrada de nuevos países nos repercuta, ya que tenemos zonas con un desarrollo económico sensiblemente inferior a la media comunitaria».

Apostó por la universalización de los seguros agrarios como fórmula para luchar contra las adversidades y citó como objetivos preferentes las leyes de Sanidad Animal y Vegetal así como el Estatuto de la Viña y el Vino y el Proyecto de Ley de Alimentación, «que se enviarán al Parlamento antes de fin de año».

A más largo plazo, el ministro anunció un anteproyecto de Ley de Régimen Jurídico de la Empresa y la Propiedad Agraria y la Ley Básica de la Agricultura y el Desarrollo Rural, así como la elaboración de un Libro Blanco sobre la agricultura española.

■ **AZÚCAR**

Los remolacheros se personarán contra Ebro si se demuestra que es culpable de fraude

EFEAGRO
Madrid

La Confederación Nacional Española de Cultivadores de Remolacha y Caña Azucareras (CNECRCA) adelantó a EFEAGRO que baraja la posibilidad de personarse como acusación en el proceso abierto contra Ebro Puleva en el supuesto de que la justicia la encontrase culpable y de que el fraude afectase a sus intereses.

«Preferimos esperar a que la justicia se pronuncie y obrar en consecuencia», afirmaron fuentes de esta organización tras recordar que Azucarera Ebro Agrícolas -ahora Ebro Puleva- está siendo investigada por el juez de la Audiencia Naciona Baltasar Garzón por un presunto fraude en las cotizaciones a la Unión Europea (UE) por un valor de 6.500 millones.

Explicaron que aún no tienen claro hasta qué punto afecta dicha causa a los intereses de los remolacheros, ya que no disponen de toda la información de cada una de las campañas 1997/98, 1998/99 y 1999/2000 a las que afecta el proceso, «a pesar de que ha sido solicitada repetidamente a la industria azucarera en su momento».

«Es muy distinto, desde el punto de vista agrícola, que el supuesto fraude afecte a azúcar de cuota o al denominado azúcar C, y que no se haya pagado la cotización a la producción o la cotización para gastos de almacenamiento», apuntaron esas mismas para justificar su espera ante la resolución dictamen judicial.

En cuanto a la compra del 99,7 por ciento de Saint Louis -principal accionista de Ebro Puleva, con un 13,5 por ciento del capital- por parte de la alemana Suedzucker, pidieron a la Administración española que impida que la principal firma del sector «pueda terminar en manos de las multinacionales extranjeras».

En este sentido, subrayaron que «a esta reciente operación, hay que añadir los rumores sobre la venta de las acciones que la firma pública Alycesa y Kio controlan en Ebro Puleva -el 14 por ciento del capital- y cuyo destino aún no está claro».

Por otro lado, las mismas fuentes apuntaron que la actual campaña remolachera en la Zona Sur se está produciendo con normalidad y que a 1 de julio de 2001 ya se ha recogido el 39,51 por ciento de la cuota asignada para esta área, que es de 2,402 millones de toneladas de remolacha de campo.

■ **GANADERÍA** SIETE COMUNIDADES ASISTIRÁN

La Semana Nacional del Porcino espera tener animales vivos, pese a la peste

EFEAGRO
Lorca (Murcia)

La gerencia de la trigésimo cuarta edición de la Semana Nacional de Ganado Porcino (SEPOR), que se celebrará en el recinto ferial de Santa Quiteria entre el 17 y 20 de septiembre, espera que la feria ganadera «tenga ejemplares de cerdo en vivo, pese a los brotes de Peste Porcina Clásica detectados en Cataluña y Castellón». El gerente del certamen ganadero más veterano de España, Ginés Cuenca, explicó ayer en conferencia de prensa presentación del cartel anunciador de la feria que «desde la aparición de los brotes de peste porcina siempre nos hemos mostrado optimistas respecto a la presencia de ganado».

Cuenca afirmó que «habría sido un error emprender una política alarmista, cuando lo previsible es que en el tiempo que falta hasta la inauguración de SEPOR se hayan resulto los problemas sanitarios». El gerente de SEPOR avanzó que «el ganado siempre es la estrella del certamen». Preciso que la organización de la feria espera la presencia en vivo de ejemplares de una docena de granjas de siete comunidades.

■ **FRUTA DE HUESO** CRECIÓ UN 1 POR CIENTO

La cosecha española alcanzará este año 1,3 millones de toneladas

EFEAGRO
Madrid

La cosecha de fruta de hueso -pavía, melocotón, nectarina, albaricoque y ciruela- alcanzará las 1.343.580 toneladas esta campaña, lo que arroja un «ligero» ascenso del uno por ciento sobre la pasada, que se cifró en 1.328.979 toneladas, según la Confederación de Cooperativas Agrarias de España (CCAE).

Según las estadísticas proporcionadas ayer por CCAE, la producción nacional de pavía será de 550.350 toneladas, lo que la sitúa como la fruta de verano con mejores resultados a pesar de que descenderá el 2,5 por ciento con relación al volumen cosechado la pasada temporada. Le sigue, en orden decreciente, la producción nacional de nectarina, cifrada por CCAE en 308.900 toneladas para esta campaña, lo que supondrá una «leve» caída del 0,3 por ciento con referencia a las cantidades del 2000, en que se recogieron 310.086 toneladas.

En tercer lugar, los datos proporcionados por la Confederación muestran un descenso de la cosecha de melocotón del 4,6 por ciento.

M.C.D.2022

CANARIAS

Desarticulada una red de tráfico de mujeres a las que prostituían

EFE
Las Palmas

Una red dedicada al tráfico de mujeres con destino a la prostitución que operaba en Gran Canaria ha sido desarticulada con un resultado de 69 detenidos, entre los que figuran un policía nacional, otro local y un abogado, varios extranjeros y 40 mujeres inmigrantes ilegales. La mayoría de los detenidos como responsables de la red, veinte españoles, un cubano con pasaporte ruso, dos italianos, un libanés, un rumano, una rusa y una polaca, tiene antecedentes por tráfico de drogas y había "reconvertido" su actividad por la mayor rentabilidad de la trata de blancas, pues una sola mujer genera 30 millones de pesetas al año, según informó a Efe la Dirección General de Policía.

Esta destaca en un comunicado que los acusados, cuyas identidades no se han dado a conocer, formaban "una organización delictiva perfectamente estructurada", hasta el punto de que "habían constituido sociedades mercantiles con el fin de encubrir sus actividades". Discotecas, restaurantes, empresas de compra-venta de automóviles eran algunos de los "negocios presuntamente lícitos" de los que se valían para "financiar, blanquear y encubrir sus actividades delictivas".

En realidad, la fuente de sus ingresos procedía de la explotación de mujeres inmigrantes que –añade– hacían entrar de manera ilegal en el país y a las que luego "distribuían en diferentes clubes y casas de citas de la isla, donde llegaban a acuerdos económicos con los propietarios con la única finalidad de colocar de manera continuada mujeres de diferentes nacionalidades".

VERÍN DOS NIÑOS HICIERON EL MACABRO DESCUBRIMIENTO CUANDO JUGABAN

Hallan el cadáver de un bebé en una secadora

Podría llevar más de un mes muerto y su madre se encuentra detenida

EFE
Orense

El cadáver de una niña recién nacida fue hallado en el interior de una secadora y la Policía ha detenido a una mujer que reconoció ser la madre del bebé y confesó haberlo escondido allí, informaron fuentes policiales.

El cadáver fue hallado por dos sobrinos de la detenida en la casa en la que ésta vive con su marido, su hijo de dos años y sus suegros. Según fuentes policiales, el hallazgo se produjo durante una reunión familiar el pasado domingo, cuando los dos niños jugaban en la casa y golpearon el electrodoméstico. Al avisar a los mayores porque de la secadora se desprendía un fuerte olor, la abuela de los niños la abrió y encontró el cadáver de un bebé envuelto en toallas y en avanzado estado de descomposición. La detenida, M.P.R.C., de 26 años, ingresó en el centro penitenciario de Pereiro de Aguiar, tras declarar ante la policía y el juez ha decretado el secreto de sumario.

La detenida reconoció ser la madre del bebé encontrado muerto, según explicaron fuentes policiales, que apuntaron que el bebé podría llevar muerto un mes. Los vecinos del barrio mostraron su "sorpresa" por lo ocurrido, ya que todos coincidieron en calificar a la joven como "una persona normal". Algunos incluso aseguraron que es de "buena familia y sin problemas de dinero". No obstante, dijeron desconocer que la mujer hubiese estado embarazada en los últimos meses y explicaron que las relaciones con su marido no eran "del todo buenas".

Fuentes del centro penitenciario de Pereiro de Aguiar, donde ha quedado ingresada la detenida, explicaron por el momento, un equipo formado por un médico, un trabajador social y un psicólogo no han decidido sobre su posible derivación a un área especializada en la atención a reclusos con problemas psíquicos. Asimismo, desde el departamento Servicios Sociales del Ayuntamiento de Verín apuntaron que la principal imputada por este macabro suceso no tenía antecedentes de transtornos psíquicos.

CÓRDOBA

EFE

Aparece un feto junto a un contenedor

Un feto de unos cuatro meses fue hallado muerto por un vecino de Almodóvar del Río junto a un contenedor de basuras situado en pleno centro de esta localidad cordobesa. El hallazgo se produjo de manera casual, cuando el vecino paseaba e y vio en el suelo un feto, tras lo que alertó a la Policía Local. El feto se encontraba sin ningún tipo de bolsa o prenda, a plena vista. En la imagen, el hombre que lo encontró muestra el lugar.

MADRID LA INVESTIGACIÓN APUNTA A UN PRESUNTO AJUSTE DE CUENTAS POR TRÁFICO DE DROGAS

Un matrimonio gitano muere acribillado a tiros en un poblado marginal

EUROPA PRESS
Madrid

El matrimonio de raza gitana formado por Emilio M. B. , de 30 años, y Rocío I. M. , de 32 años, falleció en la madrugada de ayer en una zona de Madrid conocida como el Pozo del Huevo en el barrio de Vallecas, en un tiroteo propiciado, al parecer, por un ajuste de cuentas, según informaron en fuentes de la Jefatura Superior de Policía.

Ambos fallecidos, que tenían antecedentes policiales por tráfico de drogas, fueron tiroteados por varias personas que les esperaban alrededor de la una de la madrugada cuando llegaban a su domicilio en compañía de sus tres hijas menores de edad. Las niñas resultaron ilesas y fueron atendidas por varías monjas que residen en dicha zona. Emilio fue trasladado al Hospital Virgen de las Torre por algunos vecinos, mientras que su esposa fue llevada al centro de atención sanitaria de la madrileña calle de la Concordia. Ambos fallecieron en los centros hospitalarios debido a las graves lesiones producidas por los numerosos impactos de bala que presentaban. La Brigada de Homicidios se ha hecho cargo de las investigaciones del doble crimen. Las fuentes indicaron la posibilidad de que todo se deba a un ajuste de cuentas, debido a los antecedentes de los fallecidos con el tráfico de drogas.

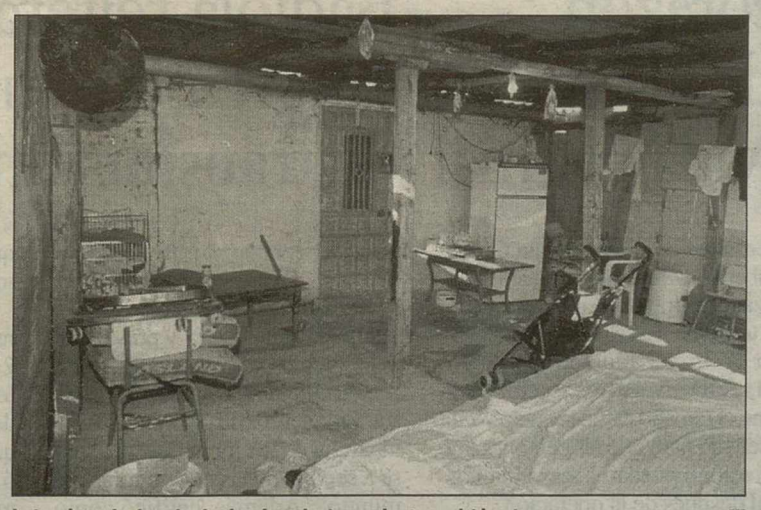

Interior de la chabola donde tuvo lugar el tiroteo EFE

BREVES

PONFERRADA

La concejala declaró por acoso del alcalde

La ex concejal por el PP del Ayuntamiento de Ponferrada Nevenka Fernández inició su declaración ante el magistrado que instruye la querella que ella misma formuló contra el alcalde de la localidad, Ismael Alvarez (PP), por acoso sexual. A las puertas del Palacio de Justicia fue recibida por un grupo de mujeres que, con una pancarta en la que se podía leer *Cuando digo no quiero decir no.*

ALEMANIA

Un enfermero mató a cinco pacientes por compasión

Un antiguo soldado y enfermero de un hospital militar de Berlín ha confesado que mató "por compasión" a cinco pacientes de avanzada edad en un periodo de nueve meses. Se cree que el enfermero provocó la muerte, por sobredosis de medicación o por no administrársela adecuadamente, a cinco enfermos de la unidad de cuidados intensivos, entre enero y septiembre de 1996.

MALOS TRATOS

Critican la sanción a un juez por desoír doce denuncias

La secretaria de Igualdad del PSOE, Micaela Navarro, se declaró "escandalizada" por la sanción de 200.000 pesetas impuesta por el Consejo General del Poder Judicial a la jueza que no tramitó las sucesivas denuncias por malos tratos presentadas por una mujer. Además, distintas organizaciones de mujeres contra los malos tratos denunciaron la "impunidad judicial".

RUSIA

Un avión se estrella en Siberia con 143 pasajeros a bordo

Un avión ruso con 143 personas a bordo se estrelló ayer en las proximidades de la ciudad de Irkutsk, en Siberia. El avión, un Túpolev 154 con 133 pasajeros y diez miembros de la tripulación, hacía la ruta entre las ciudades de Yekaterimburgo, en los Urales, y Vladivostok. El aparato desapareció de los radares y según diveras fuentes, ninguna persona sobrevivió.

M.C.D.2022

CONSUMO LA MEDIDA ES CAUTELAR Y TRANSITORIA DEBIDO AL RIESGO QUE ENTRAÑA PARA LA SALUD

Ordenan la retirada del aceite de orujo de oliva del mercado

Sanidad aconseja a los ciudadanos que no usen las botellas que tengan en casa

SIP
Madrid

El Ministerio de Sanidad aconsejó a los consumidores no usar el aceite de orujo de oliva que puedan tener en sus casas, mientras que las Comunidades Autónomas ya han procedido a inmovilizar partidas tras la decisión del Ministerio de activar la red de alerta en el territorio nacional para proteger la salud pública.

Tal decisión fue adoptada tras detectar el Ministerio de Agricultura la presencia de alfabenzopireno, un contaminante con efectos cancerígenos a largo plazo, en 13 muestras de marcas diferentes y producidas en diferentes regiones. La directora general de Salud Pública, Dolores Flores, explicó que esa sustancia se genera en el proceso tecnológico de elaboración del aceite de orujo, como consecuencia de un cambio en la tecnología del sector para ser más respetuoso con el medio ambiente. Fuentes del Ministerio de Agricultura aclararon que precisamente la adopción de las nuevas tecnologías en el proceso de elaboración evitan la presencia de la citada sustancia, ya que existe un mayor control de temperatura que evita su aparición.

El ministro de Agricultura, Miguel Arias Cañete, defendió la medida adoptada por Sanidad de paralizar la venta de aceite de orujo como "principio de precaución" hasta que "aparezca en los próximos días una nueva normativa que regule los contenidos mínimos en residuos". La Asociación Nacional de Industriales Envasadores y Refinadores de Aceites Comestibles (Anierac) y la Asociación Española de la Industria y Comercio Exportador de Aceite de Oliva (Asoliva) aseguraron que los envasadores españoles cumplen "estrictamente" con la normativa española y comunitaria sobre el aceite de orujo.

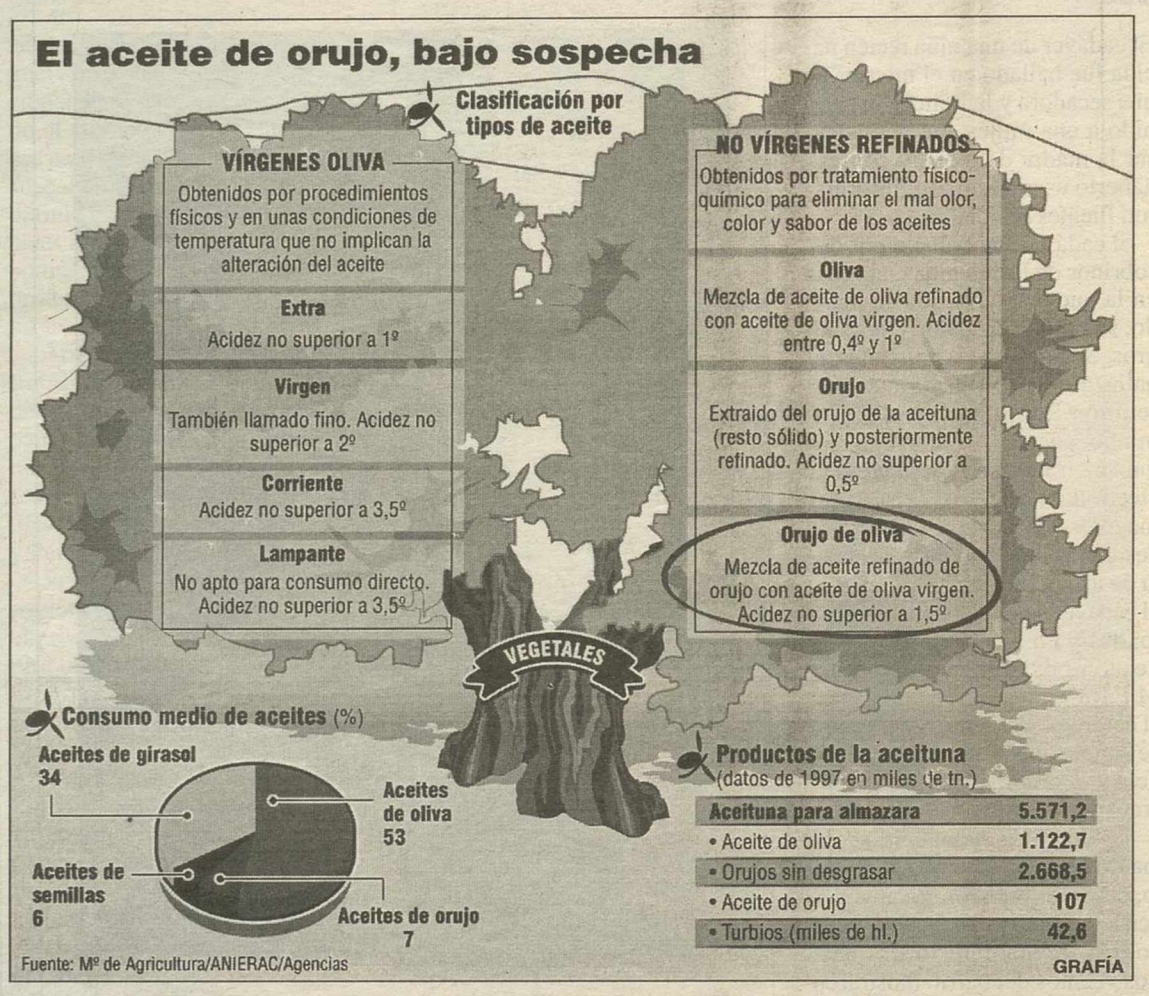

RETIRADA EN HIPEMERCADOS

Las grandes superficies, hipermercados y supermercados ya han procedido a la retirada cautelar de las botellas de aceite de orujo de oliva que había expuestas en los lineales de sus establecimientos. Las organizaciones agrarias (ASAJA, COAG y UPA) calificaron de "imprudente" y "desproporcionada" la medida adoptada por el Ministerio de Sanidad de activar la red de alerta en España para inmovilizar el aceite de orujo de oliva, ya que temen que afectará al consumo de todo tipo de aceite de oliva. La Confederación de Cooperativas Agrarias de España hizo hincapié en que hay que destacar el carácter cautelar de la medida, adoptada ante un hipotético riesgo para la salud y se felicitó por la rápida actuación del Gobierno y las administraciones autonómicas. La secretaria de Consumidores del PSOE, Isabel Pozuelo, calificó de "precipitada" la alerta dada y consideró que Celia Villalobos, debe dar explicaciones de por qué lo ha hecho.

Por último, el presidente de la Organización de Consumidores y Usuarios (OCU), José María Múgica, calificó la medida de Sanidad de "espectacular" y señaló que "hubiese sido preferible inmovilizar la partida afectada".

PESTE PORCINA

Un juez ordena la suspensión de los expedientes sancionadores

EFE
Lérida

El juez de Lérida que investiga el origen de la Peste Porcina Clásica (PPC) que afecta a nueve granjas leridanas ha ordenado al departamento de Agricultura catalán que suspenda los expedientes sancionadores contra diferentes empresas, ganaderos y veterinarios para no interferir la vía penal. El conseller de Agricultura, Josep Grau, anunció el pasado viernes que su departamento había incoado expedientes sancionadores a integradoras, integrados y veterinarios al tener pruebas de que habían ocultado premeditadamente datos respecto al inicio de la PPC en algunas granjas.

Mientras, unos 50 ganaderos del sindicato Unió de Pagesos (UP) se concentraron frente a la subdelegación del Gobierno en Lérida para exigir que las administraciones tomen medidas urgentes en relación con la PPC ya que desde que se declaró el primer foco, el 14 de junio, no han recibido ayuda económica.

Por otro lado, el conseller de Agricultura de la Generalitat, Josep Grau, dijo que a partir del 15 de este mes podrían liberarse para el consumo, previo análisis sanitario, los primeros cerdos inmovilizados en granjas.

TURISMO

Descartan nuevas movilizaciones de transportistas en Baleares

EFE
Palma de Mallorca

CCOO descartó nuevas movilizaciones en los aeropuertos de Baleares y realizó una nueva propuesta a la patronal del transporte discrecional para intentar cerrar el conflicto laboral entre los empresarios y los conductores de autobuses turísticos de las islas. Los delegados sindicales de CCOO del transporte discrecional aceptaronpor unanimidad volver a presentar una nueva oferta y negociar a partir de mañana con la patronal del sector, al tiempo en que confiaron en que se cierre este conflicto. De no ser así, el sindicato estudiaría nuevas movilizaciones que afectarían a las excursiones turísticas, pero en ningún caso supondrá el colapso de los tres aeropuertos.

No obstante, los efectos de la huelga han tenido repercusión en Inglaterra y los agentes de viajes británicos están recibiendo estos días un aluvión de cancelaciones para veranear en España, debido al caos del pasado fin de semana.

CIENCIA ESTÁ HECHO CON TITANIO Y PLÁSTICO

Implantan un corazón mecánico que dejará al paciente hacer vida normal

EFE
Louisville

Una persona al borde de la muerte recibió el primer corazón totalmente mecánico, que consiste en una bomba de titanio y plástico, en una operación realizada en el Hospital Judío de Louisville, Kentucky. El hospital manifestó, en una declaración, que la persona "descansa confortablemente" después de la intervención, pero no dio detalles sobre la edad o el sexo de quien fue sometido a la operación. La intervención, llevada a cabo por cirujanos de la Univesidad de Louisville, la dirigieron los médicos Laman Gray y Robert Dowling, quienes habían ensayado la implantación del aparato en terneros. El artefacto, fabricado por la firma Abiomed Incorporated, de Danvers (Massachusetts), tiene el tamaño de un pomelo y está diseñado para que las personas que lo reciban puedan hacer vida normal después de la operación.

El corazón mecánico recibe su energía de una batería que, a través de la piel, da energía a un circuito implantado en el pecho que cuenta además con control y batería de repuesto.

'VACAS LOCAS' ES UN PRINCIPIO DE PRECAUCIÓN

Badiola reitera que donar sangre no es un foco claro de transmisión de la EEB

EFE
Santander

El director del Laboratorio de Referencia de Zaragoza y presidente del Colegio de Veterinarios, Juan José Badiola, señaló que "el consumidor desconfía de la cadena alimentaria de la Unión Europea, pese a ser una de las más seguras del mundo". Además, calificó como "aplicación del principio de precaución" la decisión del Gobierno de prohibir la donación de sangre a todas aquellas personas que residieron en el Reino Unido entre 1980 y 1996, "aunque no está probado que pueda ser un foco claro de transmisión de la enfermedad".

Por otro lado, la Comisión Europea aprobó destinar 15 euros, unas 2.496 pesetas, por cada test obligatorio para detectar la enfermedad de las *vacas locas*, lo que supondrá un total de 65,85 millones de euros ó 10.956,5 millones de pesetas para la financiación comunitaria de dichas pruebas durante 2001. Por último, las asociaciones de ganaderos de toros de lidia denunciaron pérdidas de 4.000 millones de pesetas por la prohibición de comercializar la carne de reses bravas.

M.C.D.2022

VERANO ESCENARIOS

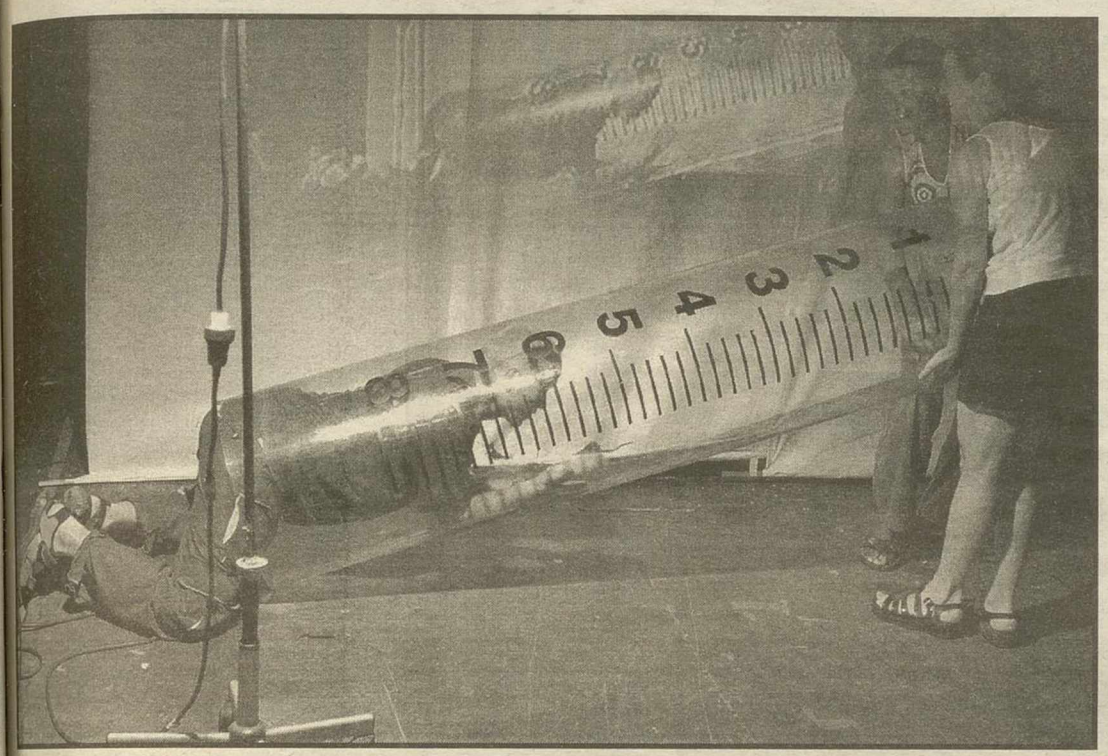

El director de La Fura dels Baus, Carles Padrissa, ensayando una parte del espectáculo 'XXX' EFE

TEATRO EL MONTAJE SE ESTRENARÁ EN BARCELONA EN EL VERANO DEL 2002

La Fura explora el mundo del sexo y la tecnología

El público decidirá a través del móvil las relaciones entre personajes

EFE
Barcelona

El grupo teatral La Fura dels Baus explora el sexo y la pornografía en *XXX*, un espectáculo interactivo en el que el público participará con teléfonos móviles y para el que busca diez actores sin complejos. El director de la compañía, Carles Padrissa, ha explicado que La Fura organizó ayer y organizará hoy audiciones en un local del casco antiguo de Barcelona para encontrar esos intérpretes, "con o sin experiencia y sin ningún tipo de manías".

Padrissa y el resto de integrantes de la compañía teatral están empeñados en encontrar sobre todo los cuatro personajes principales del nuevo espectáculo que estrenarán en el Teatro Nacional de Francfort el 1 de diciembre de este año. El montaje teatral se podrá ver en Barcelona en el verano de 2002 en la programación del festival de Barcelona y para su coproducción los responsables de La Fura y del Grec ya han comenzado las negociaciones. El espectáculo que prepara en Barcelona el grupo teatral será el primero de la nueva trilogía *XXX*, con la que "queremos dar un espaldarazo al género de cabaré y de revista", ha explicado Padrissa.

Esos cuatro actores principales deberán encarnar a Dolmancé, un homosexual de entre 30 y 40 años; a la Madame, una porno star lesbiana, de entre 26 y 35; a Juan, un heterosexual un poco narcisista de unos 20 años y a Eugenia, una muchacha virgen de 18 años harta de estar en casa de su madre, con cara de inocente y naturaleza perversa, como la protagonista de las obras del Marqués de Sade. En este montaje no faltarán las nuevas tecnologías ni la participación interactiva que La Fura imprime a sus obras, según Padrissa. La conexión con el público se hará durante la representación con teléfonos móviles que se utilizarán para decidir las relaciones que tendrán los actores entre sí o el final del espectáculo.

Los espectadores registrarán su número de teléfono móvil al entrar en el teatro y recibirán mensajes de "no lo apaguen" o de "déjenlo en modus silencio" o con el "vibrator on". El espectáculo original se reproducirá en una película cinematográfica de la que se hará una versión "menos fuerte" y también pretende convertirse en montaje operístico.

BARCELONA HABRÁ SEIS RECITALES DE MÚSICA ÉTNICA Y ELECTRÓNICA

Joaquín Sabina recitará sus propios sonetos dentro del festival Grec

EFE
Barcelona

Joaquín Sabina recitará hoy sus propios sonetos en el ciclo *Solos*, que ha organizado el festival de verano de Barcelona Grec para dar voz a destacados creadores del panorama teatral y musical. Por una noche, el cantautor deja de lado la música y su guitarra para recitar los sonetos incluidos en su obra *Ciento volando*.

El ciclo *Solos* se celebra al aire libre, en el claustro del Convento de San Agustín, y presenta este año las intervenciones de 7 personajes, entre los que destacan los directores teatrales franceses Georges Lavaudant y Patrice Chéreau y el italiano Carlo Cecchi.

Por otro lado, el festival continúa con manifestaciones muy distintas. Destacados representantes de la música étnica que se hace en Londres o de la joven generación de artistas brasileños irrumpen en el Grec con una serie de conciertos, algunos de los cuales se ofrecerán también en Madrid. Se trata de seis recitales del ciclo Global 2001 que fue presentado ayer en rueda de prensa como una apuesta por la confluencia cultural que viene produciendo desde hace varios años. El ciclo de fusiones entre música pop y electrónica, étnica y electrónica y jazz y electrónica se inicia mañana con un concierto en la sala La Paloma, posterior al que se celebrará el día anterior en la sala madrileña La Riviera, del músico anglohindú Nitin Sawhney, intérprete que desde Londres reivindica la identidad multicultural británica. El viernes le toca el turno al senegalés Cheikh Lo con un único concierto en Barcelona.

II CONGRESO DE LA LENGUA ESPAÑOLA

El nuevo diccionario de la Academia multiplicará el número de americanismos

El II Congreso Internacional de la Lengua Española, que se celebrará en Valladolid el próximo octubre, acogerá las presentaciones de la 22 edición del diccionario de la Real Academia Española (RAE), y de un programa de enseñanza de español en Internet pionero en el mundo. El 22 diccionario de referencia del español presenta, entre sus muchas novedades, "la multiplicación de americanismos" entre las nuevas voces que introduce, que "casi triplican" a las de la actual edición, precisó el director de la RAE, Víctor García de la Concha, quien añadió que "se cierra una etapa".

PINTURA

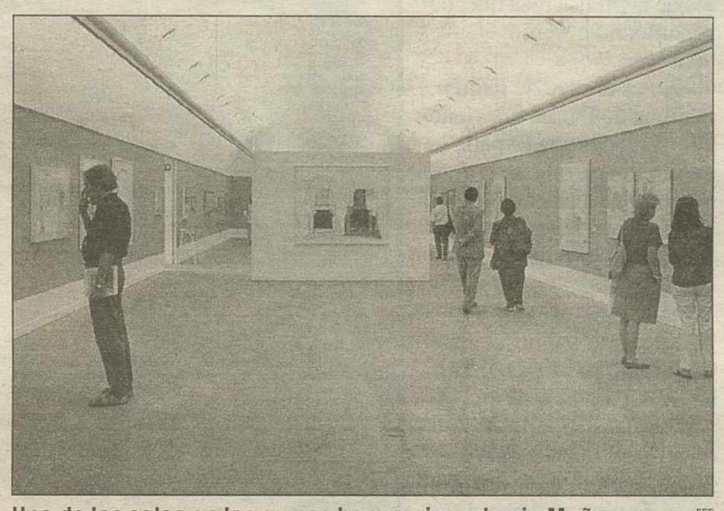

Una de las salas en las que se homenajea a Lucio Muñoz EFE

El Reina Sofía homenajea a Lucio Muñoz, emblema de la abstracción minimalista

La exposición inaugurada ayer en el Museo Reina Sofía muestra una de las facetas menos conocidas del artista madrileño Lucio Muñoz (1929-1998), sus trabajos con papel, que en su mayoría no se han exhibido hasta ahora, a través de 66 obras y desde 1955 hasta 1997. Con esta muestra, que permanecerá abierta hasta el 24 de septiembre, el museo quiere rendir un homenaje al máximo exponente de la abstracción naturalista, fallecido hace tres años en pleno momento de plenitud creativa.

LITERATURA

Jean Marie Auel está en España

Jean Marie Auel, autora de *El clan del oso cavernario*, ha dado a conocer la vida de los hombres prehistóricos a 35 millones de lectores, manifestó ayer que está segura de que "todos tenemos algún gen de los hombres de Neanderthal". Auel, norteamericana, se encuentra en España para documentarse sobre su próxima novela, *Los refugios de piedra*, la quinta entrega de la historia de Ayla.

Jean Marie Auel EFE

BERLÍN

Una exposición recrea la fascinación de la escritora Agatha Christie por Oriente

La fascinación de Agatha Christie por Oriente protagoniza una exposición en el Kulturforum de Berlín que viene acompañada de ciclos de cine, conferencias y hasta una oferta gastronómica. "Cómo he amado esta parte del mundo", decía Agatha Christie para referirse a Oriente, recreado por medio de la luz tenue y la música de ritmos árabes en esta exposición, que ayer recibió su visitante número 10.000 en la Postdamer Platz berlinesa. Esa región del planeta sirvió como escenario de algunos de sus libros más conocidos.

M.C.D.2022

VERANO GENTE

Aburrimiento bajo el sol

Sergio Dalma aprovecha las vacaciones para intentar estar más cerca de su hijo Sergi

SIP
Madrid

El verano no se termina de poner en marcha en el mundo rosa. Aunque varios famosos ya han hecho su escapadita a la playa (**Mari Cielo Pajares**, **Belén Esteban**, **Marta** de *Gran Hermano*, ...), la "chicha" que todos esperamos con los calores estivales aún no ha hecho su aparición. Unicamente se notan los humos caldeados entre algunos habituales de la prensa rosa que, de repente, no quieren aparecer.

No es el caso de **Eliane**, la novia de **Dinio**, que tiene a la vista de toda España la evolución de su barriguita, que ella se empeña en asegurar que es fruto de un embarazo. Al hilo de su gestación, no faltan voces maledicentes que aseguran que la creciente tripita de esta mujer que ya ha pasado los cuarenta, no es más que un michelín cultivado a base de fritos y dulces. Durante el día de ayer, tanto **Eliane** como **Dinio** volvieron a salir en las pantallas de televisión para decir nada; que el embarazo bien y que no saben el sexo del niño; (ni lo sabrán, pensarán algunos malévolos).

La que sí ha presumido de niño es **Marlene Mourreau**, que asegura que se lleva a su niño a todos los ensayos del espectáculo en el que trabaja y le deja en el camerino. Por cierto, que dice la francesa que tiene un montón de ropa amarilla para el niño porque ese color "estimula la inteligencia". Según Marlene, "es sonriente y charlatán. Habla mucho, yo creo que va a ser periodista; le gusta la conversación. Creo que va a hablar antes de tiempo; también quiere andar, con cuatro meses estaba ya intentando andar con el andador...

Otro que presume de niño es **Sergio Dalma**, que trata de estar al lado de su hijo Sergi el mayor tiempo posible, aprovechando las vacaciones escolares. Una opción diferente ha escogido **Eugenia Martínez de Irujo** que seguramente para desmentir los rumores sobre una crisis en su matrimonio con **Fran Rivera**, ha optado por seguirle a las plazas.

Claro que para emociones fuertes, más que el espectáculo taurino, el bikini de **Montse Páez**, la joven que ha saltado a la fama por un supuesto revolcón con **Ricardo Bofill**, que ha explotado hasta la saciedad. A cuento del supuesto lío (que él ha desmentido tajantemente), la catalana ha vendido un embarazo, un aborto, un berrinche porque Bofill no le hace caso, un nuevo novio y ahora una boda. Embutida en un traje de baño imitando la piel de leopardo. Montse Páez reaparece ahora tras las cámaras de *Mamma Mía* (Telemadrid), superándose a sí mísma en una piscina haciendo arrumacos con su "pichulín". Los periodistas, que son "mu malos", no han perdido detalles de su tatuaje en el pecho, su celulitis incipiente, su carne que va y viene, mientras ella corre por el agua... Y por si no fuera bastante, ella misma se encargaba de completar la escena.

"Anda, saca un musculito", le instó a su novio, cruce entre Ruiz-Mateos y el ex de Lolita. "Mi chico lo tiene todo, TODO igual", explicó, tocando orgullosa el bíceps de su enamorado. Y para los que aún no se hubieran enterado, aclaró: "como todos los canarios, tiene un buen plátano". Nada que añadir.

Lo cierto es que si no es por ella y ese despliegue de horterada y ordinariez, la jornada hubiera sido rematademente soporífera porque, tal y como decíamos, el personal no se termina de desatar. En un ámbito un tanto más serio apareció Carmen Sevilla, que acudió a la entrega de premios a "los más locos del país".

Un gran número de invitados recibieron el galardón, que les acreditaba como uno de los mejores invitados del programa de radio *País de locos*, presentado por **Reyes Monforte**. Además de **Carmen Sevilla**, recibieron el premio **Juan Imedio** y **Juanito Navarro**.

También estuvo en una fiesta **Paola Santoni**, que declaró que de momento no tiene intención de casarse ya que está muy entretenida en montar la casa junto a su novio. En cuanto a los planes para el verano, aseguró que de momento se irá unos días a Latinoamérica a descansar con su novio.

El cantante Sergio Dalma ha vuelto al camino del éxito este año EFE

TENIS

Una pareja, sorprendida en Wimbledon en pleno acto sexual

EFE
Londres

Los organizadores de Wimbledon se rasgaron ayer sus vestiduras al conocer que una pareja, posiblemente de estudiantes, fue pillada in fraganti mientras mantenía relaciones sexuales en las cercanías de la histórica pista central del histórico All England Tennis Club.

En el momento en que los descubrieron, la pareja se había despojado de parte de sus ropas y se entregaba a los placeres carnales bajo el cálido sol londinense. El incidente se produce dos semanas después de que también otra pareja eligiera un acontecimiento deportivo, en este caso el derby de Ascot, para hacer lo mismo sin contemplaciones en la propia pista de carreras. La pareja del tenis fue descubierta por una azafata. "Me quedé horrorizada cuando me di cuenta de que tenían bajados los pantalones", señaló.

Mientras tanto, siguen los problemas para el mito del tenis alemán Boris Becker, que debe afrontar su deuda de hasta 12 millones y medio de dólares con el fisco alemán tras fracasar las negociaciones iniciadas por el ex tenista para alcanzar un "acuerdo amistoso" con Hacienda. La persecución fiscal es un capítulo más en la mala racha financiera que acumula el ex tenista en lo que va de año. La aparatosa ruptura con su esposa, Barbara, con quien durante años formó una pareja considerada un modelo de estabilidad conyugal, dio paso a un costoso proceso de divorcio. Luego salió a la luz la existencia de su hija ilegítima, fruto de un episodio fugaz con una modelo ruso-británica, lo que generó otra cuenta millonaria de pagos derivados de la paternidad no deseada. Hace unas semanas su portal de Internet quebró.

VERANO EN CORTO

LIAM GALLAGER

Primer hijo del cantante de Oasis con Nicole Appleton

El cantante del grupo británico Oasis, Liam Gallagher, y su novia, la ex miembro de la banda femenina All Saints Nicole Appleton, se convirtieron ayer en padres de un niño. El bebé, que al nacer pesó 3,08 kilos, llegó al mundo en torno a las 12.00 en el Portland Hospital, en el centro de Londres, y se llamará Gene Appleton Gallagher. El bebé es el segundo hijo de Gallagher, quien ya tiene otro varón, Lennon, nacido en septiembre de 1999 de su matrimonio con la actriz Patsy Kensit. Liam tiene 29 años y su novia Nicole, 26.

ANA BOTELLA

Asegura que la moda española puede alcanzar a la francesa

La esposa del presidente del Gobierno, Ana Botella, señaló en Ciudad de México que actualmente coinciden en España una serie de circunstancias para que la moda española pueda llegar a adquirir tanta importancia como la de países como Francia e Italia. En este sentido, destacó que hoy coinciden en el sector productivo español de la moda, el diseño, las vías de comercialización y la fabricación necesarias para que el diseño español triunfe en el exterior y añadió que es un sector de una gran importancia por los puestos de trabajo que genera. Ana Botella acudió al desfile que los diseñadores Amaya Arzuaga, Angel Schlesser y Manuel Fernández realizaron en la capital azteca para promocionar sus diseños.

Ana Botella EFE

MADONNA

Guy Ritchie ha cambiado su forma de ver la vida

La estrella norteamericana del pop Madonna, de 42 años, confesó que su matrimonio con el director de cine inglés Guy Ritchie ha cambiado sus prioridades y forma de ver la vida. En una entrevista publicada con la revista *Hola*, Madonna asegura que ha descubierto las cosas importantes de la vida. "Hace unos años no estaba segura de por qué estaba yo en este mundo" dijo la artista, madre de una niña y un niño, este último hijo de Ritchie. "Creo que lo que más me preocupaba entonces era obtener cosas como vestidos y dinero

M.C.D.2022

VERANO IMÁGENES

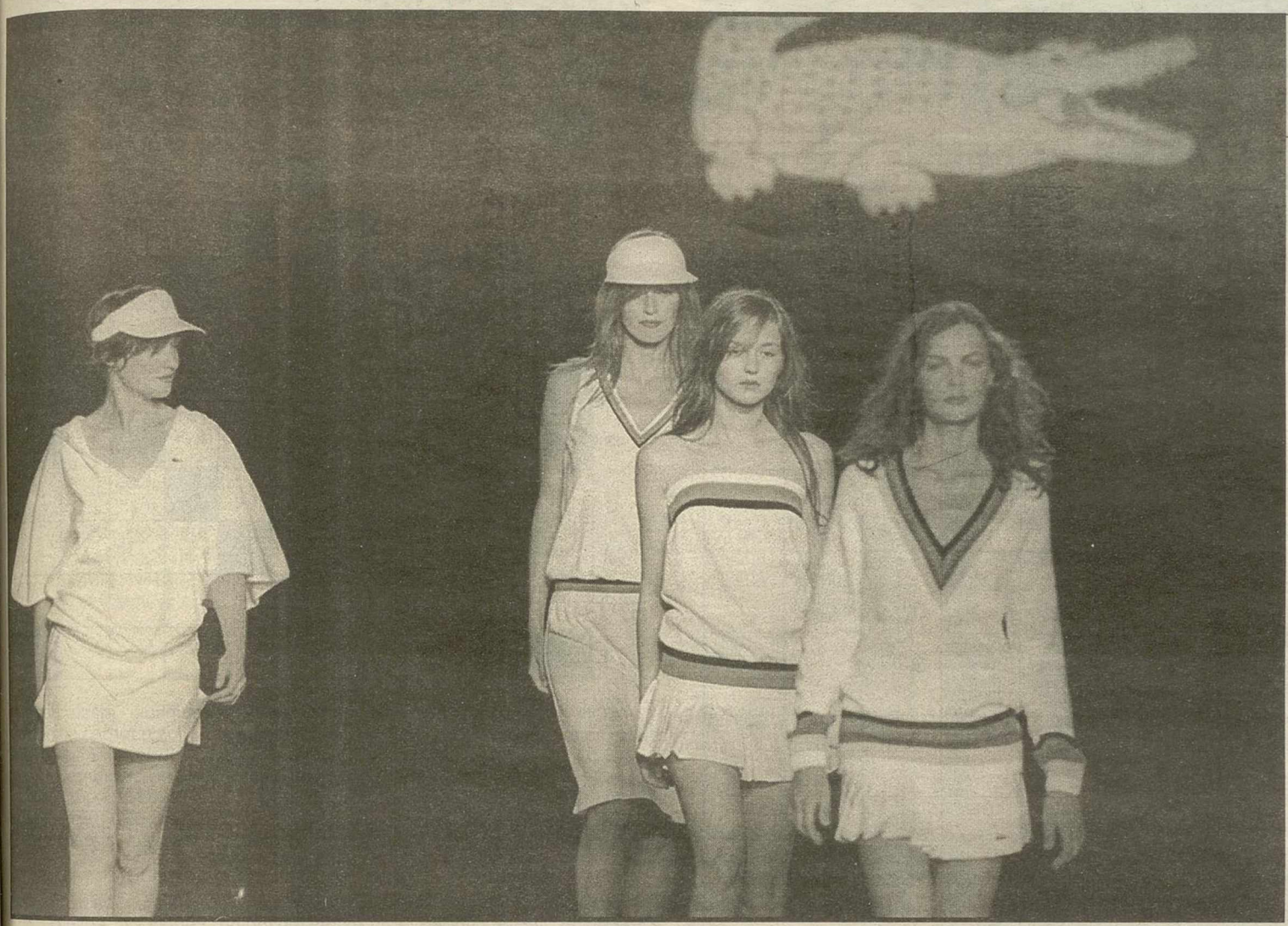

EPA

El primer pase en la historia de Lacoste

La firma de ropa francesa Lacoste quiso conmemorar el aniversario del nacimiento de su fundador, el tenista francés Jean-Rene Lacoste (1905), con el primer desfile en la historia de la marca del cocodrilo. Fue su creador el que, en un gesto que sorprendió a sus contemporáneos, incorporó el fiero animal a los famosos polos. Como siempre, Lacoste se decantó en su colección por un estilo deportivo y ambicioso. Siempre con el deporte como fondo, la ropa de la firma francesa ha ido saliendo con el paso de las décadas del círculo cerrado de las canchas de tenis y los campos de golf hacia el espacio abierto que es la vida diaria. Aunque la marca sigue asociándose a la élite social y al dinero, el mensaje que ahora lanza Lacoste es simple: no hay barreras entre generaciones, razas y sexos. Eso es lo que buscan transmitir los diseños de la actual cabeza creadora, Christophe Lemaire, embarcado desde hace un año en la misión de llevar a Lacoste hacia el siglo XXI.

Homenaje a Jim Morrison

EPA

Un tributo en el cementerio Pere-Lachaise, la proyección de imágenes inéditas y otras de The Doors, la reedición de discos y libros y conciertos conmemoran la muerte del legendario cantante de rock, Jim Morrison, en París hace 30 años. La tumba de ese poeta rebelde y *sex symbol*, muerto en su bañera en París el 3 de julio de 1971 a los 27 años en circunstancias nunca esclarecidas, sigue siendo venerada.

Los primeros fuegos del verano

EFE

La llegada del verano hace proliferar en el Mediterráneo el amor por el fuego y el ruido. La pirotecnia Turis, de Valencia, arrancó ayer el XII concurso internacional de fuegos artificiales de Tarragona. Presentó un espectaculo de casi media hora de duracion que terminó al más puro estilo valenciano, con un estruendoso final. El concurso dura seis dias y participan algunas de las mejores empresas pirotecnicas de dos países mediterráneos, España e Italia; y dos más lejanos, China y Australia.

VERANO RESPUESTAS

QUÉ LEER

'El niño de los coroneles'

Fernando Marías • DESTINO Editorial • Novela

El escritor y guionista bilbaíno Fernando Marías ha explicado que se planteó su novela *El niño de los coroneles*, con la que ha obtenido el Premio Nadal de literatura, como "una historia de aventuras clásica, con situaciones dramáticas y desmedidas" porque "son las mejores". La novela contiene cuatro tramas: "una ambientada en un país caribeño donde el periodista realiza una entrevista a un guerrillero, otra relacionada con dicho guerrillero y dos relatos vinculados a un manuscrito"

QUÉ OÍR

'A tu lado'

Los Secretos• DRO EAST WEST

El 17 de noviembre de 1999, el pop español perdía a uno de sus compositores más importantes, Enrique Urquijo. Por eso, su hermano Álvaro ha sido el artífice y *alma mater* del recopilatorio de grandes éxitos de Los Secretos, *A tu lado,* en el que pretenden rendir homenaje a Enrique. Este disco recoge los grandes éxitos de Los Secretos a lo largo de sus 20 años de existencia musical. Pero la voz la ponen otros destacados artistas, entre los que se encuentran grupos como Celtas Cortos y Cómplices, entre otros.

DÓNDE IR

Cabo de Gata

Cabo de Gata • Ruta

Desde Almería por la N-344 llegamos al Cabo de Gata, el punto más suroriental de la península Ibérica. Su faro fue erigido en 1861 sobre el castillo de San Francisco de paula, en lo que se considera el cabo propiamente dicho. Por debajo de él se halla el mirador de las Sirenas, desde el que se contempla el llamativo arrecife del mismo nombre. El cabo geográfico se encuentra un poco más alejado y cerrando la ensenada por la izquierda; se conoce como punta Baja.

M.C.D.2022

AUTODEFINIDO

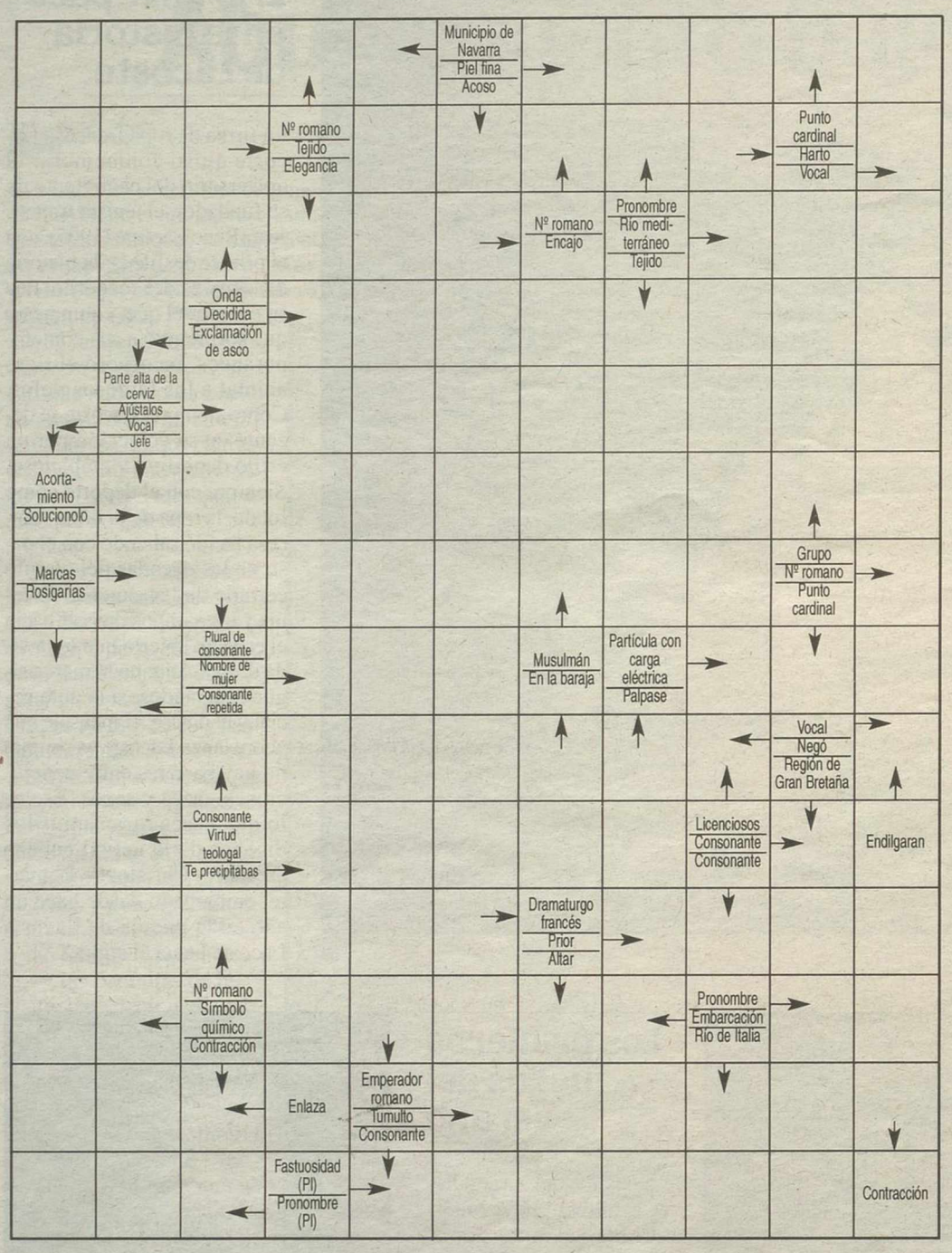

CRUCIGRAMA

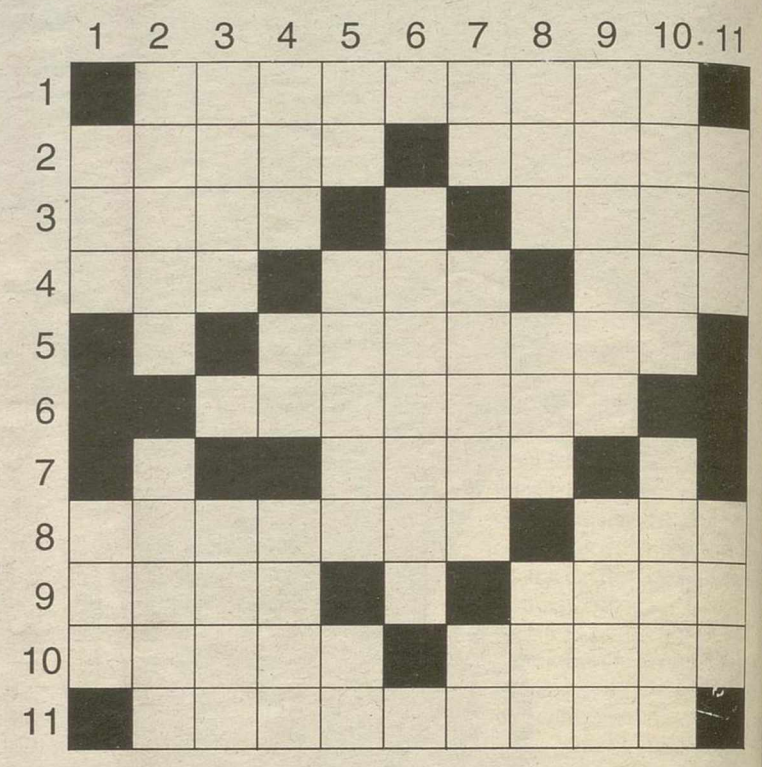

HORIZONTALES.- 1: Serpiente americana (Pl).- 2: Península griega. Partículas electrizadas en que se descomponen las moléculas de los cuerpos sometidos a la electrolisis.- 3: Máquina para levantar y mover pesos. Hurta.- 4: Al revés, pieza gruesa y curva que forma la proa de la nave. Letra griega (Pl). Contienda.- 5: Que tiene filo (Fem y Pl).- 6: Máquina para tejer (Pl).- 7: Salida del sol por el horizonte.- 8: Corta la punta de las ramas de los árboles. Alabanza.- 9:Al revés, mamífero carnicero. Al revés, se convenza de una cosa.- 10: Relativa al aire. Camino que acorta.- 11: Que lleva una señal o insignia (Femenino).

VERTICALES.- 1: Oficial del ejército turco. Pieza que forma la proa de una nave.- 2: Tremendo. Tienes cabida.- 3: Al revés, mezquino .Fenecí.- 4: Adverbio. Virtud teologal. Al revés, hielo.- 5: Exclamación. Mina. Partícula inseparable privativa o negativa.- 6: Cierto soporte (Pl).- 7: Conjunción copulativa. Al revés, distintos. Al revés, nota musical.- 8: Número. Iglesia catedral. Ligue.- 9: Al revés, nombre de mujer. Personaje de cierta obra de Shakespeare.- 10: Al revés, hurtes. Fragua.- 11: Al revés, entregas. Al revés, ánade.

NUMERICO

Las letras de la P a la Z representan los números del 0 al 9, aunque no necesariamente en dicho orden. Sumando los números que representan las letras de cada columna horizontal y verticalmente, habrán de obtenerse las sumas que aparecen al final de las mismas. Para orientación del lector se dan los valores atribuidos a dos de las letras

T	R	S	Z	P	=	22
R	Q	Y	P	V	=	12
S	R	U	T	P	=	21
Z	V	P	R	Q	=	20
P	U	S	T	Q	=	19
22	20	19	21	12	=	94

Letras clave Z = 8; Q = 1

SOPA DE LETRAS

A	G	U	E	R	R	A	V	I	H	A	S	T	A	C
U	P	L	I	H	Z	A	R	A	F	O	N	D	A	L
C	I	A	D	O	R	U	A	W	A	K	T	S	M	A
N	F	L	R	S	E	M	I	N	G	C	U	E	A	R
I	H	O	S	T	E	R	I	A	E	A	B	I	L	O
P	R	U	T	A	A	N	B	E	R	S	G	E	B	I
O	A	D	I	L	O	M	I	P	S	I	O	N	E	T
S	A	R	N	O	B	L	E	E	O	L	I	E	R	P
A	C	O	A	L	T	G	A	N	T	O	L	I	G	N
D	O	R	I	D	M	O	R	S	T	E	V	O	U	L
A	T	A	M	A	O	R	C	I	N	O	G	A	E	L
I	L	E	O	G	A	R	T	O	L	I	N	G	A	D
V	E	N	T	U	R	E	I	N	S	W	A	M	P	E
C	A	N	L	I	V	I	N	G	S	T	O	N	E	S

Buscar 10 tipos de alojamiento

TELA DE ARAÑA

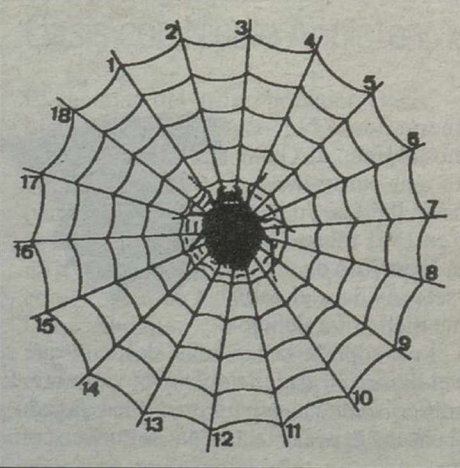

Escribir desde el borde hacia el centro palabras de cinco letras, terminadas todas por la vocal que se señala abajo. Cuando estén todas las casillas llenas, con la primera letra de cada palabra, leidas del 1 al 18, se formará el nombre de una actriz española

1: Lecho de un río.- 2: Sustraiga.- 3: Rebeco, cabra montés.- 4: Vale, aprovecha.- 5: Posee.- 6: Elevaré banderas, velas.- 7: Ninguna persona.- 8: Bregue, trabaje.- 9: Planeta.- 10: Ponga cotos, límites.- 11: Se enfurezca.- 12: Cierta oración.- 13: Ruegue, exhorte.- 14: Consiga.- 15: Colme, ateste.- 16: Avive, estimule.- 17: Auto.- 18: Olfatea

Vocal: E

HORÓSCOPO

ARIES. Cuidado con los oidos. Noticias laborales interesantes para su futuro. Situación imprevista que le alejará de la persona amada

TAURO. Salud normal. Analice detalladamente cualquier propuesta laboral antes de llevarla a cabo. No se deje atormentar en el amor por las dudas

GÉMINIS. Salud muy buena. Surgirá un nuevo proyecto para llevar a cabo con un amigo. Felicidad en el amor

CÁNCER. Tranquilíciese y deje de pensar en su salud, que es excelente. En el plano laboral, debería tratar de rendir más. Jornada favorable en el amor

LEO. Salud muy buena. Compromiso social de índole laboral. Amor pasable

VIRGO. Salud excelente. Olvídese de sus preocupaciones laborales. No siga disimulando sus sentimientos

LIBRA. Salud pasable. No obre a la ligera, piense que es su porvenir lo que está en juego. Felicidad en el amorv

ESCORPIO. No recurra a los estimulantes si está cansado. No tome precipitadamente ninguna decisión laboral Tranquilidad en el amor

SAGITARIO. Salud igual que en días pasados.Momento de decaimiento en el plano laboral; mañana verá todo más claro. Progresos en el campo sentimental.

CAPRICORNIO. Salud mala. Mostrando su lado humano podría poner de su parte a ciertas personas que influirían positivamente en su trabajo. Apasionamiento

ACUARIO. No siga dietas rigurosas sin consultar a su médico . Evite aquellas personas que puedan obstaculizar sus planes. Viva el amor del momento

PISCIS. Posible infección. En lo laboral no se abandone a la fantasía. Tiene a su lado una persona maravillosa; no la deje escapar

SOLUCIONES

SOPA DE LETRAS:
POSADA, HOSTAL, PENSIÓN, ASILO, ALBERGUE, FONDA, HOSTERÍA, PARADOR, APARTAMENTO, HOTEL

NUMÉRICO:
1O, 2R, 3R, 4T, 5S, 6V, 7U, 8Z, 9X, 0Y

CRUCIGRAMA
HORIZONTALES.- 1: Anaconda.- 2: Atica. Iones.- 3: Grúa. Sisa.- 4: aoR. Fis. Ld.- 5: Filosas.- 6: Telares.- 7: Orto.- 8: Ramoneo. Loa.- 9: obol.. aerC.- 10: Aérea. Alajo.- 11: Signífera.

VERTICALES.- 1: Aga. Roa.- 2: Atroz. Cabes.- 3: nIuR. MoI.- 4: Aca. Fe. oleG.- 5: Ca. Filón. An.- 6: Pilares.- 7: Ni. sonO. aF.- 8: Dos. Seo. Ale.- 9: anil.. Leer.- 10: sesIS. Fonia.- 11: saD. acO.

M.C.D.2022

FÚTBOL

"Me juego mi prestigio"

Luis Aragonés reconoce que se enfrenta a un difícil reto en su presentación en el Atlético

EFE
Madrid

Luis Aragonés, entrenador que en la pasada campaña dirigiera al Mallorca, fue presentado ayer como técnico del Atlético de Madrid para la próxima temporada, y afirmó que se juega mucho al aceptar el reto de ascender el club a Primera división. "Sabemos las dificultades que vamos a tener, pero también sé que la gente va a poner una confianza en mí muy grande. Si no salen bien las cosas, todo eso va a ir en contra mía. El Atlético y yo nos jugamos mucho este año. Voy a intentar que estemos donde se merece el Atlético de Madrid", afirmó.

Luis Aragonés estuvo flanqueado en la presentación en el Vicente Calderón por Miguel Ángel Gil Marín, director general del club, y por Paulo Futre, director deportivo, y sus primeras palabras fueron de agradecimiento al club por haberle contratado para la próxima temporada, en la que el objetivo es el ascenso. "Quiero agradecer al Atlético de Madrid el que me brinde la oportunidad de que entrene a este equipo. Esos colores van dentro de mí, primero porque como jugador estuve doce años, y segundo porque como entrenador tuve la suerte de estar en varias etapas. Estamos en un momento en el que necesitamos el apoyo de todo el mundo para conseguir el ascenso la próxima temporada", dijo Luis Aragonés.

"Me voy a entregar al máximo para conseguir el ascenso. Estamos en una etapa complicada, pero con la unión de todos los que estamos aquí podremos conseguir el ascenso", siguió. Para Aragonés, la Primera división y la Segunda tienen connotaciones que hay que conocer. "El fútbol es fútbol, lo mismo da en Primera división que en Segunda, pero en cada categoría hay unas connotaciones que debemos entender. En Primera no somos el equipo a batir, y en Segunda sí. Debemos entenderlo para saber cómo debemos jugar", aseguró.

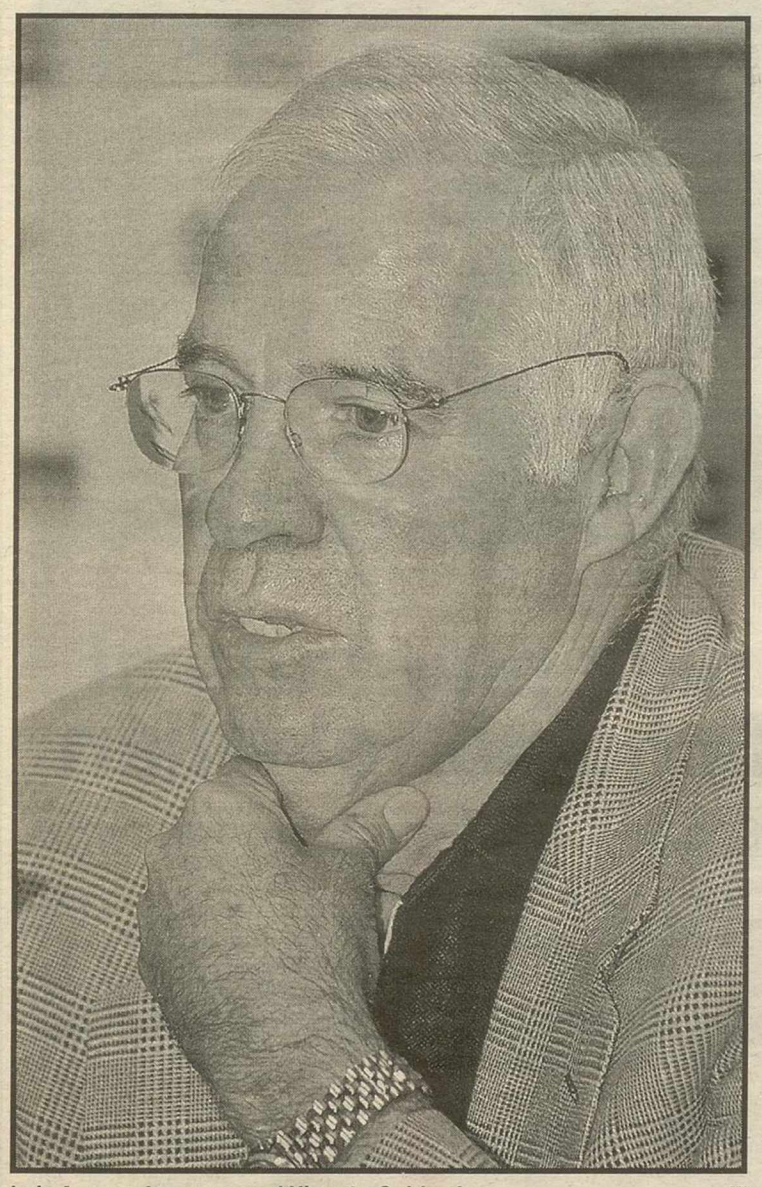

Luis Aragonés, ayer en el Vicente Calderón EFE

PERFIL

LUIS ARAGONÉS

DATOS

Entrenador desde 1974.
63 años (28-7-1938).
Como técnico ha ganado una Intercontinental, una Liga y cuatro Copas del Rey.

EQUIPOS ANTERIORES

Es el entrenador con más experiencia de la IIGA. Además del Atlético, (1974-80, 82-87 y 91-91), ha llevado al Barça, Espanyol, Sevilla, Valencia, Betis, Oviedo y Mallorca .

JUGADOR

Antes de convertirse en técnico, Luis jugó en el Atlético, donde se ganó una justa fama como gran jugador, y está considerado como uno de los mejores que ha habido.

PERSONALIDAD

Su experiencia le permite dominar los vestuarios y sacar lo mejor de cada jugador. Después de sus 'caricias' a Eto'o esta campaña, se convirtió en la sensación del año.

"QUIEN FICHA ES FUTRE"

"En segunda nuestro campo debemos ser inexpugnables. Luego, con la categoría y calidad que tenemos, debemos ir a ganar fuera de casa. A fútbol sólo se juega de una manera, pero repito que hay que entender esas connotaciones, debemos estar todos involucrados para que todo vaya bien", siguió. Luis Aragonés no cree que vaya a tener problemas con Paulo Futre, director deportivo del club, pues las funciones de cada uno están muy bien delimitadas. "Nosotros tenemos las áreas muy bien delimitadas y no habrá problemas. pero quiero dejar claro que es él quien ficha, no yo".

"Él es el máximo responsable de esa función, aunque qué duda cabe que hablamos mucho a la hora de contratar a alguien. Pero en última instancia, si él dice que un jugador no se ficha, ese jugador no viene", dijo el ya técnico rojiblanco. Aragonés defendió la llegada de varios jugadores que han sido suplentes con él en el Mallorca. "El director deportivo y yo hemos decidido que esos jugadores son válidos para nuestro proyecto", declaró. Luis Aragonés dio las razones para aceptar el reto "hablé con Futre y las cosas que hablamos me parecieron correctas". En el aspecto puramente deportivo, Fermín Gutiérrez, representante del centrocampista del Racing de Santander, Gonzalo Colsa, confirmó que el jugador y el Atlético ya han llegado a un acuerdo, a la espera de que ambos clubes negocien. Igualmente, Miguel San Román, representante del delantero del Zaragoza Yordi, confirmó que el delantero ha llegado a otro acuerdo con el Atlético de Madrid y que falta que el club rojiblanco negocie el traspaso con el Zaragoza. Finalmente, la directiva del Real Mallorca calificó ayer a través de su presidente Mateo Alemany, de "simple aproximación" la gestión realizada por el Atlético de Madrid para hacerse con los servicios del meta internacional argentino Germán *Mono* Burgos. "Sabemos que existe un cierto interés por Burgos, pero no hay nada más que eso y, en todo caso, esperamos nuevos contactos con el Atlético de Madrid", dijo el presidente. Añadió que el *Mono* Burgos "es un portero que da seguridad".

▼ FICHAJES

Luis entiende que se pueda vender a Salva Ballesta

Luis Aragonés entiende que el club debe hacer un sacrificio vendiendo al delantero aragonés Salvador Ballesta, y que lo acepta, pues "en el Atlético no sólo prima el apartado deportivo, sino también el económico". "Yo he aceptado la decisión que se ha adoptado en el tema de Salva. Es un gran jugador, pero el Atlético debe hacer un sacrificio al venderlo, porque aquí no sólo está la parte deportiva, sino también la económica", dijo Luis Aragonés. El nuevo técnico tuvo palabras para la revelación de la pasada temporada, el canterano Fernando Torres, y afirmó que del propio futbolista dependerá si es capaz de aguantar la presión. "Eso va a depender de Fernando Torres. Yo no lo conozco muy bien porque he estado inmerso en Primera división. Pero todo lo que me han dicho de él es positivo. Ahora, dependerá de él, de cómo evolucione. Tendrá que demostrar que esto es así y que puede triunfar", aseguró. En el apartado deportivo, dejó claro que sólo contará con futbolistas que se involucren en el objetivo atlético, que es ascender. "Vendrán los que se quieran involucrar. Además, hemos quedado el club y yo que por muy bueno que sea un jugador, si no quiere venir, no vendrá. Tenemos que sacar al Atlético de Madrid de Segunda, con lo que eso conlleva, y quiero a todo el mundo contento", aseveró. Lo que dejó claro es que muchos jugadores de la actual plantilla deberán irse. "Necesitamos hacer un nuevo equipo".

El Cruzeiro defiende al Barça en la operación de Geovanni

EFE
Barcelona

El presidente del Cruzeiro de Brasil, José Perrella de Oliveira Costa, defendió ayer en Barcelona que el traspaso del jugador Geovanni Debeirson Mauricio al Barcelona se ha producido con "total transparencia". De Oliveira desmontó las tesis en las que se ha basado el ex jugador del Barcelona Jesús *Chus* Pereda, quien garantizó la semana pasada que la entidad catalana estaba pagando un precio excesivo por la contratación de Geovanni.

También ayer Jesús Pereda ofreció su segunda rueda de prensa para referirse al *caso Geovanni*, acompañado esta vez de sus socios y mantuvo que el Barcelona pudo haber cerrado el fichaje por 12 millones de dólares o menos en lugar de por 18 como acordó con el Cruzeiro, aunque de momento sigue sin aportar pruebas que acrediten su versión y anunció que deja este polémico asunto en manos de un abogado, Alejandro Liz.

Sin embargo, la crisis no cede en el Barcelona. El abogado Josep Maria Antrás, ex portavoz y ex asesor jurídico del Barcelona, se ha convertido en el sexto componente del equipo directivo que abandona el cargo en las últimas semanas, después de comunicar su renuncia por carta al presidente, Joan Gaspart.

CHRISTANVAL, PRESENTADO

El propio Gaspart comentó que entendía las razones aducidas por Antrás, aunque no quiso exponerlas, y matizó que el abogado no era miembro de la Junta Directiva, ya que pertenecía al anterior Consejo Directivo en el que estaba integrado dentro de la comisión jurídica. "Seguirá siendo un gran amigo mío. Nos tenemos que acostumbrar que en el Barcelona hay mucha gente que colabora y que por diversas circunstancias puede abandonar el club", comentó Gaspart, quien aseguró que ello no debe significar ninguna tragedia. Por otro lado, el nuevo fichaje del Barcelona, el francés Philippe Christanval comentó en su presentación que no tiene miedo a la presión que le puede suponer actuar en un gran club y que no se lo pensó mucho cuando recibió la oferta azulgrana.

A Christanval, un parisino de 22 años, tampoco le preocupa que los últimos jugadores franceses que han pasado por el Barcelona (Laurent Blanc, Emmanuel Petit, Frederic Dehu y Christophe Dugarry) no hayan triunfado en el estadio Camp Nou. "Todos me dijeron que se trataba de un gran club de fútbol".

M.C.D.2022

FÚTBOL

La FIFA quiere que la Copa América sea en enero del 2002

EFE/AFP
Madrid

El presidente de la FIFA, el suizo Joseph Blatter, se mostró partidario de que la Copa América de Colombia se celebre en los meses de enero o febrero del 2002 y no en agosto, como quiere Argentina, según declaró a una emisora colombiana Jorge Correa, jefe del Comité Organizador Local, "Colombia ha hablado de enero o febrero para realizar la Copa. Lo de agosto es una idea de Argentina, que nos parece inconveniente. Incluso, el mismo presidente de la FIFA se mostró a favor de los meses que nosotros hemos propuesto".

El pasado sábado la Confederación Sudamericana de Fútbol decidió en Buenos Aires posponer la celebración de la Copa América, prevista para este mes de julio, hasta el próximo año, tras evaluar los últimos secuestros realizados por los guerrilleros de las Fuerzas Armadas Revolucionarias en el país andino, especialmente el del vicepresidente de la Federación local de Fútbol, Hernán Mejía Campuzano, quien fue liberado tras cuatro días de permanecer como rehén.

Por otra parte, la Federación de Historia y Estadística del Fútbol, dependiente de la FIFA ha elegido al Liverpool, ganador de la UEFA, de la Copa Inglesa y de la Copa de la Liga de su país, el mejor club del mundo esta temporada, en la que el argentino Carlos Bianchi, que llevó al Boca Juniors a la conquista de la Copa Intercontinental y la Copa Libertadores, fue elegido mejor entrenador.

La clasificación también nombra a Roger Lemerre mejor seleccionador, a la Liga española la más potente del mundo y al italiano Pierluigi Collina el mejor árbitro.

Rui Costa y Therim mantienen una gran amistad desde que coincidieron en Florencia AP

Rui Costa deja plantado al Madrid y ficha por el Milán

El jugador portugués recibirá 850 millones por campaña y los blancos ofrecían 500

LORENZO MARTÍNEZ
Roma

El centrocampista portugués Manuel Rui Costa, por cuyos servicios se había interesado el Real Madrid, jugará las próximas cinco temporadas en el Milán, a las ordenes del técnico turco Fatih Terim, al que le une una gran amistad. El internacional portugués percibirá en torno a los 850 millones de pesetas por temporada, mientras el Madrid le ofrecía 500 millones. El Fiorentina, que atraviesa una crisis financiera, ingresará por el traspaso del centrocampista unos 40 millones de dólares (7.500 millones de pesetas).

Con este acuerdo, Manuel César Rui Costa cumplirá su deseo de jugar en el Milán, club por el que se ha decidido, sobe todo, haciendo valer la palabra dada hace meses a Terim, con el que conserva una excepcional relación.

Rui Costa y Terim han estado tan sólo siete meses juntos, el período comprendido entre la llegada del técnico turco al Fiorentina y su posterior dimisión del cargo por discrepancias, y algo más, con el propietario y presidente del club toscano, Vittorio Cecchi Gori.

RENOVACIÓN

El delantero Andrei Shevchenko, presunto objetivo madridista, amplió su contrato hasta junio del 2006 con el Milán

En estos pocos meses, Terim se ha convertido para Rui Costa en un entrenador al que admira tanto por su personalidad como por sus ideas futbolísticas. El centrocampista portugués es una persona "sensible" y que precisa de un "tratamiento especial" para que se sienta a gusto dentro de una plantilla y en el campo. Necesita saber que es importante para el equipo y para su afición. No en vano, su temporada más brillante en el Fiorentina, ha sido en la recién concluida cuando tras la marcha de Batistuta al Roma, se convirtió en el líder del equipo y, sobre todo, en el gran ídolo de la afición fiorentina. Rui Costa declaró a su llegada a Milán para firmar el contrato que le unirá al club italiano que "serán cinco años inolvidables".

Asimismo, el delantero ucraniano Andrei Shevchenko, posible objetivo del Madrid, ha ampliado por una campaña más su contrato con el Milán, por lo que el nuevo compromiso regirá hasta el 30 de junio del 2006. Shevchenko, nacido el 29 de septiembre de 1976, ha cumplido su segunda temporada en el Milán, con el que ha jugado 94 encuentros. En la campaña recién concluida ha marcado 34 goles.

Rafa Benítez espera ganarse a la afición valencianista

EFE
Valencia

Rafael Benítez, que ayer fue presentado como nuevo entrenador del Valencia para las dos próximas temporadas, señaló que el principal aval del nuevo cuerpo técnico valencianista es "la ilusión y las grandes ganas de trabajar" que tienen en el nuevo proyecto.

El técnico apuntó que entiende que cierta parte de la afición haya recelado de su fichaje, aunque insistió que confía en hacerles cambiar de opinión. "Si entras en un sitio y todo el mundo habla bien de ti es sospechoso. Si ficho un jugador prefiero uno bueno con ilusión que uno bueno con currículum. Hemos demostrado nuestra capacidad y unas ganas enormes de trabajar y ese es nuestro principal aval. Si nosotros damos todo por el Valencia y salen bien las cosas, seguro que dentro de un tiempo las cosas serán distintas", aseguró el preparador madrileño.

El ex entrenador del Tenerife comentó que no le asusta encontrarse un listón muy alto como el que ha dejado Cúper tras los dos subcampeonatos de la Liga de Campeones, y agregó que es preferible, ya que con un equipo que se encuentra entre los mejores es "más fácil" lograr títulos. "No me da miedo el listón alto, es un reto más ante una afición exigente pero que es entendida y sabe valorar lo que hay en el campo. Que el listón esté alto es importante y hay que mantener esta dinámica porque estando en los puestos de arriba siempre puedes ganar algún título".

Benítez no quiso concretar cuáles son los objetivos que se marca para su primera campaña y recalcó que deben aspirar a todo en las tres competiciones en las que van a estar inmersos. "Estamos en un momento histórico para el club. El Valencia se ha afianzado entre los equipos de arriba y debe aspirar a todo. Estamos en tres competiciones y vamos a tratar de ganar las tres, lo que no quiere decir que venda humo, podemos hacerlo y ya veremos hasta dónde podemos llegar en cada una de ellas".

Sobre la juventud de los nuevos refuerzos del equipo, como Mista, Marchena o Ocarro Torres, el nuevo entrenador destacó el papel que pueden tener en este sentido los veteranos del equipo para contar con "un buen caldo de cultivo". De la actualidad del mercado de fichajes, no quiso comentar la posible marcha de Mendieta o Cañizares, o la llegada de jugadores como Kovacevic, Rufete o Belletti.

BREVES

MÁLAGA

Movilla, enfadado con su presidente

El centrocampista internacional del Málaga, José María Movilla, declaró que "una persona no puede echar por tierra" su "dignidad", en alusión a las palabras del presidente del club malagueño, Serafín Roldán, quien comentó que el jugador tiene un documento firmado con una empresa "para marcharse". El jugador se ha mostrado muy enfadado con la actitud de Roldán.

BENFICA

Pretende la cesión de Simao Sabrosa

El Benfica ofreció al Barcelona una opción sobre el joven delantero angoleño Emanuel Mantorras a cambio de la cesión por un año del extremo derecho Simao Sabrosa, quien ya declaró su deseo de dejar el conjunto catalán en caso de no jugar asiduamente, ya que su objetivo es disputar el Mundial del 2002, lo que en su opinión nunca conseguirá si no juega de titular.

ARSENAL

Se hace con el central Campbell

El defensa central inglés Sol Campbell jugará las próximas cuatro temporadas en el Arsenal. Campbell, que el 30 de junio concluyó su contrato con el Tottenham, anunció ayer en una conferencia de prensa que eligió al equipo que dirige el francés Arsene Wenger, pese a tener ofertas económicamente muy jugosas de clubes como el Inter de Milán y el Barcelona.

CELTA

Presenta a Oláiz y espera refuerzos

César Oláiz, centrocampista del Pontevedra, fue presentado como nuevo jugador del Celta para las cinco próximas temporadas y el club ha anunciado que el portero de Osasuna Manolo Almunia también puede firmar en los próximos días. César Oláiz, de 19 años, procede del Pontevedra, de Segunda División B y ha recalado en el Celta con la carta de libertad.

M.C.D.2022

TENIS • WIMBLEDON

La derrota más humillante

Conchita no le duró ni una hora a Justine Henin y fue derrotada por 6-0 y 6-1

MIGUEL LUENGO
Londres

La española Conchita Martínez encajó una de las derrotas más penosas en su carrera deportiva al ser eliminada ayer por la belga Justine Henin, por 6-1 y 6-0 en 57 minutos en los cuartos de final de Wimbledon. La última de los 16 representantes españoles en esta edición del torneo londinense fue masacrada por Henin, una jugadora que viene de ganar el torneo de hierba de Den Bosch hace tres semanas al derrotar a su compatriota Kim Clijsters, y que en su segunda participación aquí se ha convertido en una de las revelaciones del torneo.

Precisión y sutileza fueron las claves de la victoria de Henin, que permitió que la española ganase el primer juego para hacerse ella con los doce siguientes en un demostración de fuerza y coraje admirable. Conchita Martínez, que se había relajado en las noches anteriores viendo películas de terror en su casa cercana al club, vivió en la pista uno un auténtico drama. La española, perdida con su saque (cometió seis dobles faltas), con mayor descoordinación que nunca, solo fue capaz de convertirlo en el primer juego. Luego naufragó en su intento de controlar a Henin desde el fondo de la pista. El drama de Conchita fueron sus fallos. Cometió la aragonesa 38, veintiuno con su arma preferida, la derecha.

La belga, entrenada por el argentino Carlos Rodríguez, apenas tuvo problemas para dominar el partido. Los continuos errores de la española propiciaban sus ataques a la red y si Conchita apretaba, pocas veces, su dejada rompía el ritmo y dejaba clavada a la española. "No meto ni una", se la escuchó a Conchita gritar con desesperación cuando en el comienzo del segundo set solo pudo ganar dos puntos en los tres primeros juegos. Con su victoria Henin, de 19 años, se enfrentará en semifinales con Jennifer Capriati, que ganó a Serena Williams por 6-7 (4/7), 7-5, 6-3. Mejor suerte corrió la mayor de las Williams, Venus, que se deshizo sin problemas de la veterana tenista gala Nathalie Tauziat por 7-5 y 6-1.

La última en llegar a semifinales fue la estadounidense Lindsay Davenport, tercera favorita, que venció ayer a la belga Kim Clijsters (7) por 6-1 y 6-2. Davenport se enfrentará ahora con Venus Williams. En hombres, el británico Tim Henman, sexto favorito, alcanzó los cuartos de final del torneo de Wimbledon al resolver su partido contra Todd Martin, que había quedado suspendido el lunes por falta de luz cuando perdía dos sets a uno, por lo que cerró el cuadro masculino.

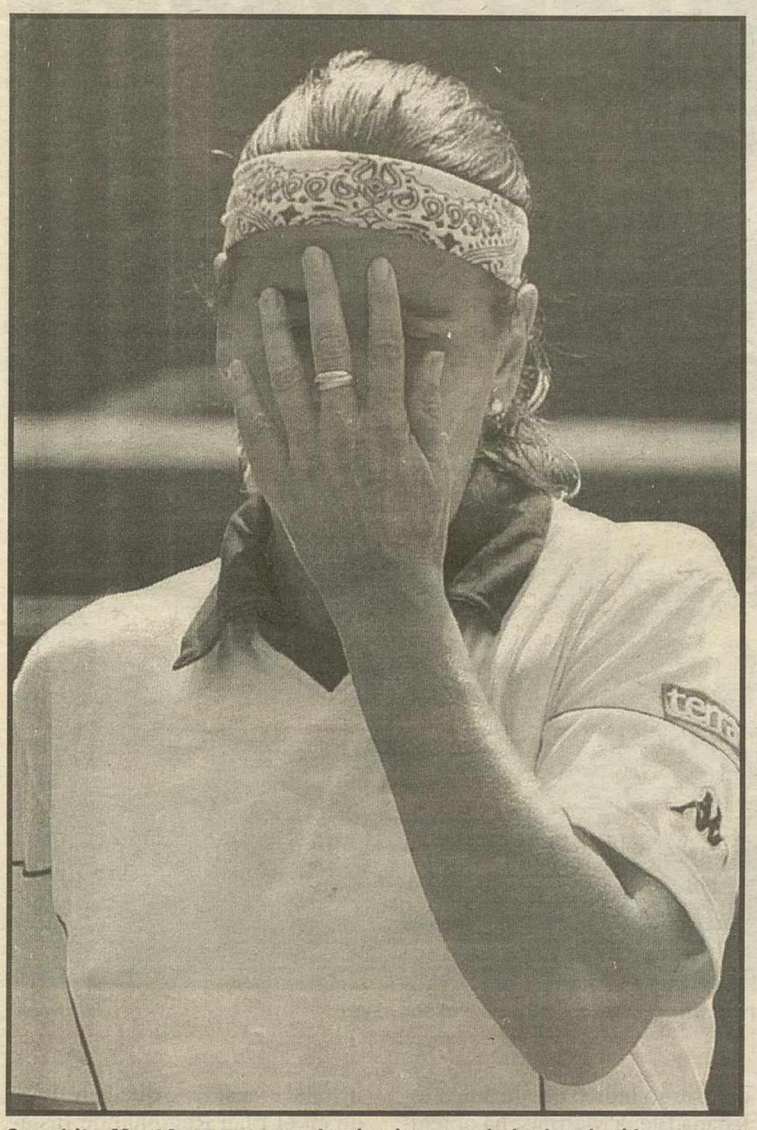

Conchita Martínez era ayer la viva imagen de la desolación AP

BALONCESTO

Gasol será el líder de una selección muy renovada para el Eurobasket

EFE
Madrid

La selección española acudirá al Europeo de Turquía –del 31 de agosto al 9 de septiembre en Ankara, Antalia y Estambul– con un plantel completamente renovado por el nuevo técnico nacional, Javier Imbroda, que ha terminado el relevo generacional iniciado por Lolo Sainz en Sidney 2000. Imbroda ha abierto las puertas del combinado absoluto a los *júnior de oro*, que ya cuentan con cuatro representantes en el grupo de internacionales absolutos. Junto a Juan Carlos Navarro y Raúl López, que ya estuvieron en los Juegos Olímpicos, figuran Pau Gasol, ya con vitola de NBA, y Felipe Reyes. Además, el técnico ha confiado en el escolta del Unicaja Paco Vázquez, en el pívot hispano-estadounidense del Caja San Fernando Chuck Kornegay como recambio del ausente Roberto Dueñas, en el alero madridista Lucio Angulo y en el del Cáceres José Antonio Paraíso, que vuelve al equipo tras el Europeo de Francia de 1999.

Entre las ausencias más destacadas respecto a Sidney se encuentran, aparte de Dueñas, Alberto Herreros, retirado de la selección y pendiente de un homenaje por parte de la FEB, Alberto Angulo, Iñaki de Miguel, Rodrigo de la Fuente y Johnny Rogers.

Los internacionales, que cuentan con el apoyo de Carlos Cazorla como jugador invitado, empezarán la concentración para el Europeo, en cuya primera fase se medirán a Turquía, Eslovenia y Estonia en Ankara, el próximo 1 de agosto en San Fernando (Cádiz). La Federación ha preparado cinco amistosos ante Grecia, Israel, Francia, Rusia y Croacia. El encuentro ante Grecia se disputará en San Fernando el 15 de agosto, fecha en la que Cazorla se integrará a la selección B. Dos días después tendrá lugar el choque ante los israelíes en el II Memorial Antonio Díaz Miguel, en Los Barrios, Cádiz.

BREVES

BALONCESTO

La ACB aclara que los 'comunitarios B' con sentencias judiciales no tendrán limitaciones

La Asociación de Clubes de Baloncesto seguirá las resoluciones cautelares de los Juzgados de los Social sobre los *comunitarios B* y, mientras no haya ninguna sentencia contraria, tramitará las licencias de estos jugadores para la temporada 2001-2002, según informó a Efe la ACB. De otro lado, la Federación Española de Baloncesto no entablará ningún tipo de negociación sobre los *comunitarios B* con la Asociación de Clubes en las condiciones actuales del conflicto, según indicó a Efe el vicepresidente federativo, José Luis Saez. La FEB ha adoptado esta decisión tras saber que la ACB, que el pasado viernes solicitó negociar la situación de estos jugadores, tiene intención de seguir las resoluciones cautelares de los juzgados.

BALONCESTO

El Granada fue admitido para jugar la ACB tras solucionar sus problemas económicos

El Granada fue admitido como nuevo miembro de la Asociación de Clubes de Baloncesto (ACB), tras recibirse el informe favorable del auditor que acredita que la documentación presentada por el club el pasado viernes 29 de junio subsana todas las deficiencias que se habían detectado en la auditoria del día 14 de junio. Los responsables de la entidad granadina lograron la ampliación de 400 millones de pesetas aprobada por los accionistas, que era uno de los requisitos, junto con el compromiso del Ayuntamiento de la ciudad para ceder la explotación de la plaza al actual equipo gestor, algo que ya se logró y que quedó refrendado por un documento oficial.

CICLISMO

Roberto Laiseka bromea con el autobús del Euskaltel EFE

El Euskaltel inicia la salida de los equipos ciclistas españoles rumbo al Tour de Francia

La caravana del equipo ciclista Euskaltel- Euskadi, desde la localidad vizcaína de Derio tomó ayer la salida con destino a Dunkerque, donde el próximo sábado dará comienzo el Tour de Francia, en el que por primera vez en su historia participará la escuadra vasca. En el acto oficial de la salida estuvieron presentes el lehendakari en funciones, Juan José Ibarretxe, el diputado general de Bizkaia, Josu Bergara, además del manager de Euskaltel-Euskadi, Miguel Madariaga, el presidente de la empresa Euskaltel, José Antonio Ardanza, y el párroco de la Basílica de Begoña, Jesús Garitaonaindia, que bendijo la caravana.

ATLETISMO/VALENCIA

Pedroso, Lamela, Montalvo y Dreschler se citan en el Desafío Mundial de Longitud

La primera edición del *Desafío Mundial de Salto de Longitud*, incluido dentro de sexta Reunión Internacional de Atletismo Ciudad de Valencia, reunirá este domingo a las mejores figuras de esta especialidad tanto en categoría masculina como en la femenina. El campeón olímpico de salto de longitud, Iván Pedroso, tendrá como principal rival a Hussein Taher Al Sabee. El rendimiento de Yago Lamela es una incógnita pero se espera que luche con los mejores. En la competición femenina, Niurka Montalvo podrá resarcirse de la desilusión de no participar en los Juegos de Sidney y se enfrentará tanto a la campeona olímpica alemana Heike Dreschler.

M.C.D.2022

ATLETISMO • 11º CAMPEONATO DE ESPAÑA DE PRUEBAS COMBINADAS

Los mejores decatletas de España estarán en Daimiel

Será los días 4 y 5 de agosto en el 11º Campeonato de España de Pruebas Combinadas

FRAN SOLÍS CASTELLANOS
Ciudad Real

El 11º Campeonato de España de Pruebas Combinadas de Atletismo que se va a celebrar en Daimiel los días 4 y 5 de agosto del presente año, reunirá a los mejores decatletas en las pruebas combinadas del atletismo nacional.

El vicepresidente de la Federación castellano-manchega de atletismo, Mateo Gómez Aparicio señaló en conferencia de prensa que como federación "siempre hemos intentado promocionar el atletismo y el deporte", mediante la introducción en la región de una serie de acontecimientos deportivos que por sus características "atraen a la gente, y motiva a los atletas y al público en general".

Explicó que el 11º Campeonato de España de Pruebas Combinadas contará con la presencia de las tres federaciones más importantes en pruebas combinadas tanto en lo que a categoría masculina se refiere como en la femenina.

Así en Daimiel estarán presentes, dentro de la categoría masculina, la Federación de Cataluña, la de la Comunidad Valenciana y la de Madrid, junto con Castilla-La Mancha , como comunidad organizadora, mientras que dentro de la categoría femenina, participarán, a parte de la comunidad castellano-manchega, Cataluña, la Comunidad Valenciana y la de Castilla y León.

Para el diputado de Deportes de la institución provincial, José Díaz del Campo, la provincia de Ciudad Real se convierte de nuevo en centro del deporte a nivel nacional con la celebración de un acontecimiento de estas características.

José Díaz del Campo, Martín del Burgo, Gómez Aparicio, entre otros, ayer — Tomás Fernández

Por su parte el director general de Deportes, Javier Martín del Burgo, destacó la importancia que en los últimos años está teniendo el deporte en Castilla-La Mancha, y en concreto el atletismo. Así indicó que la labor de la Federación territorial "con la que tenemos una excelente relación", es la que va a permitir que la Federación Española de Atletismo haya delegado en ellos la organización de esta prueba.

En otro orden de cosas Martín del Burgo indicó que la atleta toledana Elena Mártinez ha obtenido la medalla de plata en la modalidad de 1.000 metros en el Campeonato de España Infantil de Atletismo de Valladolid, mientras que en la modalidad de peso Rafael Gómez García de Villarrobledo ha logrado la medalla de bronce.

Martín Del Burgo explicó que el impulso que ha experimentado el atletismo en Castilla-La Mancha se debe a que hay un mayor número de licencias, así como a que está creciendo el número de instalaciones. Esto queda reflejado en el Plan Regional de Instalaciones Deportivas, donde el Gobierno de Castilla-La Mancha tiene diseñadas cinco pistas de atletismo entre varias provincias. Añadió que el ejecutivo autonómico ha destinado 50 millones de pesetas a programas relacionados con el atletismo.

En otro orden de cosas, el próximo 28 de julio se va a celebrar en Puertollano el Campeonato de España de Selecciones Autonómicas en su Segunda Categoría.

SUPER CROSS • VILLA DE PEDRO MUÑOZ

El piloto Luis García Marquina se alzó con el título de campeón

LA TRIBUNA
Pedro Muñoz

Con una asistencia de aproximadamente 2.000 espectadores que llenaban por completo las gradas, se celebró el sábado en el campo municipal de deportes «El Molino» de Pedro Muñoz, organizado por el Moto Club Dulcinea y patrocinado por el Patronato Municipal de Deportes del Ayuntamiento pedroteño, el II Trofeo de Super Cross que lleva el nombre de esta localidad.

Un total de diez pilotos, entre ellos una niña, tomaron parte en la prueba de alevines, en la que se alzó con el título de campeón Juan Monreal, de nueve años, natural de la vecina localidad de Villafranca y perteneciente al Moto Club Dulcinea. El segundo clasificado fue David Ballesteros y el tercero, Raúl Aguirre.

En la categoría senior, puntuable para el Campeonato de Castilla-La Mancha, participaron 22 pilotos logrando la victoria el piloto de Tarancón Luis García Marquina.

En segundo y tercer puestos de la clasificación quedaron, respectivamente, Moisés López y Cristian López.

Momento de la celebración del campeonato de Supercross

BALONMANO

Juan de Dios Román habla en Bolaños sobre las exigencias del balonmano

FSC
Ciudad Real

El ex seleccionador del equipo nacional de balonmano, Juan de Dios Román, que ayer impartió una conferencia dentro del II Campus de Iniciación, mejora y perfeccionamiento de balonmano recreativo que se está celebrando en Bolaños de Calatrava y a la que asistieron 58 personas, destacó el esfuerzo y las exigencias que requiere la práctica del balonmano tanto desde el punto de vista físico, como desde el técnico y táctico.

Juan de Dios Román, que hizo hincapié en la importancia que la seguridad tiene dentro del mundo del deporte, basó su discurso en los beneficios que la práctica del balonmano tiene para la salud de las personas, así como para mejorar la convivencia entre los jóvenes y para hacer amigos.

El ex entrenador del Club Balonmano Ciudad Real, Rafael López León, fue la persona encargada de presentar a Juan de Dios Román.

López León señaló a este diario que a la hora de presentar a Juan de Dios Román valoró especialmente la importancia que esta persona ha tenido tanto en el balonmano nacional como en el internacional, así como la gran labor que ha realizado en el equipo nacional de balonmano.

BALONCESTO

Arranca el Área Deportiva de la Federación de Baloncesto de CLM

LA TRIBUNA
Alcázar de San Juan

El pasado domingo y en los locales de la Federación de Baloncesto de Castilla-La Mancha, se reunía en pleno el área deportiva de dicha institución para marcar las directrices por las cuales se regirá el trabajo de Kiko Leal al frente de la dirección técnica.

Estas actividades, que sirven de antesala al trabajo que debe realizar este comité técnico durante toda la temporada, contó con la presencia de Ramón Granados, vicepresidente ejecutivo de la Federación Española de Castilla-La Mancha; Kiko Leal, director técnico; José Moreno, responsable de competiciones, etc.

M.C.D.2022

FÚTBOL

García Muñoz sigue trabajando en silencio como presidente del Daimiel

TOMÁS GARCÍA CONSUEGRA
Daimiel

El nuevo presidente del Daimiel CF sigue con las ideas claras y está trabajando con los pies en el suelo. De momento, ha conseguido que el Daimiel cuente con una sede, la cual estará ubicada en la calle Arenas, número 1, espacio que servirá para que se celebren las reuniones de la Junta directiva y en donde se van a exponer los trofeos y banderines conseguidos por el club durante las anteriores temporadas, así como las fotografías de los jugadores que han pasado por el Daimiel CF

Por otro lado, el próximo sábado a partir de las 19.30 de la tarde tendrá lugar la primera convocatoria. Media hora después, en la segunda, comenzará la asamblea general extraordinaria con la lectura del acta anterior.

El segundo punto será el informe del presidente, se presentará a la Junta directiva asi como a sus componentes, mientras que el tercer punto consistirá en los ruegos y preguntas.

También se dará a conocer y se hará un avance de los jugadores que van a componer la plantilla en la temporada 2001-2002. Este año todo apunta que la mayoría de los futbolista sean de Daimiel, aunque también habrá jugadores de fuera de la localidad.

FÚTBOL • CAMPUS DE FÚTBOL DE MIGUELTURRA

Rivera conversa con los alumnos del Campus durante su visita a Miguelturra — Tomás Fernández

Alberto Rivera participó en el Campus de Miguelturra

Dijo que le gustaría seguir en el Madrid, pero que está abierto a cualquier oferta

FRAN SOLÍS CASTELLANOS
Miguelturra

El jugador del Real Madrid, Alberto Rivera, participó ayer en la III Edición del Campus de Fútbol de Miguelturra que se celebra en dicha localidad ciudadrealeña desde el lunes y que durrá hasta el próximo sábado, y en el que están presentes 72 niños de toda la provincia con edades comprendidas entre los 8 y los 15 años.

Rivera, que explicó a los alumnos del campus sus impresiones sobre el mundo del fútbol, comentó a LA TRIBUNA que el deporte base en Castilla-La Mancha, y en especial el que hace referencia al fútbol "está bastante bien", porque en los últimos años "están saliendo un gran número de deportistas en la provincia de Ciudad Real, los cuales están teniendo bastantes oportunidades".

En este sentido señaló que en estos momentos hay un número muy importante de jugadores de fútbol de la provincia de Ciudad Real que juegan en equipos importantes.

Rivera destacó la importancia que tiene el Campus de fútbol que se está desarrollando en Miguelturra, ya que considera que a parte de fomentar el fútbol entre los más jóvenes, sirve para que estas personas "mejoren su convivencia y les ayuda a orientarse en el mundo del deporte".

En otro orden de cosas el jugador del Real Madrid indicó que todavía le queda un año de contrato con su actual club, y que le gustaría seguir ligado a esta entidad, siempre y cuando sea para jugar, ya que lo que no desea es pasar otro año en blanco. Por este motivo Rivera indicó que, como profesional, está abierto a escuchar cualquier oferta que le llegue, bien sea de un equipo de Primera División como de Segunda, aunque reiteró su deseo de jugar en el Real Madrid.

ATLETISMO

Castilla-La Mancha logra catorce medallas en el campeonato de veteranos

EFE
Toledo

Los atletas de Castilla-La Mancha que compitieron en los Campeonatos de España de veteranos, celebrados en la localidad castellano-leonesa de Salamanca, lograron un total de catorce medallas, la mayoría de ellas, doce, en categoría femenina, de las que cuatro, dos de Martina Sánchez (100 y 200 lisos), y una de Nieves Dondarza (200 lisos) y María Urbanos (5.000 metros).

Además de las cuatro medallas de oro, lograron plata, Nieves Dondarza en los 100 lisos, María Urbanos en 1.500, Carmen Vega y Petra Castañar en 5.000, y el equipo femenino de 4 x 400, además de Juan Carlos Rodríguez en 5.000 masculino.

MEDALLAS DE BRONCE

Las medallas de bronce fueron cuatro, José Hormigos en 5.000, Ana Pastor en 5.000, Petra Castañar en los 400 y María Urbanos en los 800 metros, con lo que esta atleta lograba un total de tres medallas en estos campeonatos.

Los catorce atletas que lograron medalla pertenecen a la delegación de Toledo, a la que pertenecían la mayoría de los casi cincuenta atletas de Castilla-La Mancha que estaban inscritos en estas competiciones de atletismo.

BALONCESTO • CAMPEONATO 3X3

Éxito de participación en Calzada en el I Campeonato 3x3 de baloncesto

LA TRIBUNA
Calzada de Calatrava

El pasado domingo 1 de julio se celebró en la Plaza de España de Calzada de Calatrava la primera edición del Campeonato 3x3 de baloncesto en categoría única, y en donde el equipo de los Vikingos se hizo con el triunfo final en una final muy reñida.

Cerca de 100 participantes disfrutaron de este torneo organizado por el Club Balonmano Calzada, en colaboración con el Ayuntamiento de Calzada de Calatrava y que ha sido patrocinado por Caja Castilla-La Mancha.

El intenso calor que el pasado domingo hizo acto de presencia no mermó la participación en la prueba.

El último partido del torneo se disputó el lunes a las 00.40 horas. Acto seguido tuvo lugar la entrega de trofeos, que corrió a cargo del concejal de Deportes del Ayuntamiento de Calzada de Calatrava, Aurelio Paños Sánchez, así como del presidente del Club Baloncesto Calzada, Ramiro Cuadros del Campo y del director de Caja Castilla-La Mancha en la localidad ciudadrealeña, Rafael Villegas Negrillo.

El público disfrutó mucho con esta modalidad, ya que en diversas fases del campeonato fueron más de 300 las personas que presenciaron los partidos.

El I Campeonato 3x3 de baloncesto de Calzada ha sido un éxito

CARNES VALLE DEL JUCAR, S.A. - SOCIEDAD UNIPERSONAL

A los efectos previstos en el artículo 150 del Texto Refundido de la Ley de Sociedades Anónimas, se hace constar que por decisión del Socio Unico de CARNES VALLE DEL JUCAR, S.A. SOCIEDAD UNIPERSONAL, Sociedad de 10/12/99, su domicilio social se traslada a Villar de Olalla (Cuenca), Carretera N-420 Cuenca-Ciudad Real, punto kilométrico 424,6, con la consiguiente modificación estatutaria.

Valdepeñas, a 26 de junio de 2001
El Secretario del Consejo de Administración
Fdo. Francisco Delgado Merlo

LA FEDERACION DE DEPORTES D. F. ORGANIZA CURSOS PARA PEQUEÑOS NADADORES DURANTE LOS MESES DE JULIO Y AGOSTO.

Edades comprendidas de 2 a 6 años. Grupos Restringidos.
Monitores especializados. Información: 926 27 31 24 (mañanas).

M.C.D.2022

FÚTBOL

García Muñoz sigue trabajando en silencio como presidente del Daimiel

TOMÁS GARCÍA CONSUEGRA
Daimiel

El nuevo presidente del Daimiel CF sigue con las ideas claras y está trabajando con los pies en el suelo. De momento, ha conseguido que el Daimiel cuente con una sede, la cual estará ubicada en la calle Arenas, número 1, espacio que servirá para que se celebren las reuniones de la Junta directiva y en donde se van a exponer los trofeos y banderines conseguidos por el club durante las anteriores temporadas, así como las fotografías de los jugadores que han pasado por el Daimiel CF

Por otro lado, el próximo sábado a partir de las 19.30 de la tarde tendrá lugar la primera convocatoria. Media hora después, en la segunda, comenzará la asamblea general extraordinaria con la lectura del acta anterior.

El segundo punto será el informe del presidente, se presentará a la Junta directiva asi como a sus componentes, mientras que el tercer punto consistirá en los ruegos y preguntas.

También se dará a conocer y se hará un avance de los jugadores que van a componer la plantilla en la temporada 2001-2002. Este año todo apunta que la mayoría de los futbolista sean de Daimiel, aunque también habrá jugadores de fuera de la localidad.

FÚTBOL • CAMPUS DE FÚTBOL DE MIGUELTURRA

Rivera conversa con los alumnos del Campus durante su visita a Miguelturra — Tomás Fernández

Alberto Rivera participó en el Campus de Miguelturra

Dijo que le gustaría seguir en el Madrid, pero que está abierto a cualquier oferta

FRAN SOLÍS CASTELLANOS
Miguelturra

El jugador del Real Madrid, Alberto Rivera, participó ayer en la III Edición del Campus de Fútbol de Miguelturra que se celebra en dicha localidad ciudadrealeña desde el lunes y que durrá hasta el próximo sábado, y en el que están presentes 72 niños de toda la provincia con edades comprendidas entre los 8 y los 15 años.

Rivera, que explicó a los alumnos del campus sus impresiones sobre el mundo del fútbol, comentó a LA TRIBUNA que el deporte base en Castilla-La Mancha, y en especial el que hace referencia al fútbol "está bastante bien", porque en los últimos años "están saliendo un gran número de deportistas en la provincia de Ciudad Real, los cuales están teniendo bastantes oportunidades".

En este sentido señaló que en estos momentos hay un número muy importante de jugadores de fútbol de la provincia de Ciudad Real que juegan en equipos importantes.

Rivera destacó la importancia que tiene el Campus de fútbol que se está desarrollando en Miguelturra, ya que considera que a parte de fomentar el fútbol entre los más jóvenes, sirve para que estas personas "mejoren su convivencia y les ayuda a orientarse en el mundo del deporte".

En otro orden de cosas el jugador del Real Madrid indicó que todavía le queda un año de contrato con su actual club, y que le gustaría seguir ligado a esta entidad, siempre y cuando sea para jugar, ya que lo que no desea es pasar otro año en blanco. Por este motivo Rivera indicó que, como profesional, está abierto a escuchar cualquier oferta que le llegue, bien sea de un equipo de Primera División como de Segunda, aunque reiteró su deseo de jugar en el Real Madrid.

ATLETISMO

Castilla-La Mancha logra catorce medallas en el campeonato de veteranos

EFE
Toledo

Los atletas de Castilla-La Mancha que compitieron en los Campeonatos de España de veteranos, celebrados en la localidad castellano-leonesa de Salamanca, lograron un total de catorce medallas, la mayoría de ellas, doce, en categoría femenina, de las cuatro, dos de Martina Sánchez (100 y 200 lisos), y de Nieves Dondarza (200 lisos) y María Urbanos (5.000 metros).

Además de las cuatro medallas de oro, lograrón plata Nieves Dondarza en los 100 lisos, María Urbanos en 1.500, Carmen Vega y Petra Castañar en 5.000, y el equipo femenino de 4 x 400, además de Juan Carlos Rodríguez en 5.000 masculino.

MEDALLAS DE BRONCE

Las medallas de bronce fueron cuatro, José Hormigos en 5.000, Ana Pastor en 5.000, Petra Castañar en los 400 y María Urbanos en los 800 metros, con lo que esta atleta logra un total de tres medallas en estos campeonatos.

Los catorce atletas que lograron medalla pertenecen a la delegación de Toledo, a la que pertenecían la mayoría de los casi cincuenta atletas de Castilla-La Mancha que estaban inscritos en estas competiciones de atletismo.

BALONCESTO • CAMPEONATO 3X3

Éxito de participación en Calzada en el I Campeonato 3x3 de baloncesto

LA TRIBUNA
Calzada de Calatrava

El pasado domingo 1 de julio se celebró en la Plaza de España de Calzada de Calatrava la primera edición del Campeonato 3x3 de baloncesto en categoría única, y en donde el equipo de los Vikingos se hizo con el triunfo final en una final muy reñida.

Cerca de 100 participantes disfrutaron de este torneo organizado por el Club Balonmano Calzada, en colaboración con el Ayuntamiento de Calzada de Calatrava y que ha sido patrocinado por Caja Castilla-La Mancha.

El intenso calor que el pasado domingo hizo acto de presencia no mermó la participación en la prueba.

El último partido del torneo se disputó el lunes a las 00.40 horas. Acto seguido tuvo lugar la entrega de trofeos, que corrió a cargo del concejal de Deportes del Ayuntamiento de Calzada de Calatrava, Aurelio Paños Sánchez, así como del presidente del Club Baloncesto Calzada, Ramiro Cuadros del Campo y del director de Caja Castilla-La Mancha en la localidad ciudadrealeña, Rafael Villegas Negrillo.

El público disfrutó mucho con esta modalidad, ya que en diversas fases del campeonato fueron más de 300 las personas que presenciaron los partidos.

El I Campeonato 3x3 de baloncesto de Calzada ha sido un éxito

CARNES VALLE DEL JUCAR, S.A. - SOCIEDAD UNIPERSONAL

A los efectos previstos en el artículo 150 del Texto Refundido de la Ley de Sociedades Anónimas, se hace constar que por decisión del Socio Unico de CARNES VALLE DEL JUCAR, S.A. SOCIEDAD UNIPERSONAL, Sociedad de 10/12/99, su domicilio social se traslada a Villar de Olalla (Cuenca), Carretera N-420 Cuenca-Ciudad Real, punto kilométrico 424,6, con la consiguiente modificación estatutaria.

Valdepeñas, a 26 de junio de 2001
El Secretario del Consejo de Administración
Fdo. Francisco Delgado Merlo

LA FEDERACION DE DEPORTES D. F. ORGANIZA CURSOS PARA PEQUEÑOS NADADORES DURANTE LOS MESES DE JULIO Y AGOSTO.

Edades comprendidas de 2 a 6 años. Grupos Restringidos. Monitores especializados. Información: 926 27 31 24 (mañanas).

M.C.D.2022

BOLSA DE TRABAJO

AULADIDACTICA. Cursos a distancia y presenciales. Dedicados exclusivamente a oposiciones de enseñanza: Maestros, Educación Secundaria, Psicopedagogía y Formación rpfesional. curso 2001/2002. Tfno.- 958 80 42 11 http:\\adidactica.iespana.es "LA PRÁCTICA Y LA CALIDAD NOS DIFERENCIAN"

CAMAREROS Y AYUDANTES CAMAREROS Se precisa en Hotel Oropesa (Castellón) para temporada y posible continuidad. Se facilita alojamiento 964 723 248

ELPIDIO, S.L.
necesita **CUBRIR** un puesto de
INGENIERO
Se valorará experiencia
INTERESADOS, entregar curriculum en
CARRETERA DE CARRION, 7 - CIUDAD REAL

SANSALUD Precisa Peladores, Aux. Administrativos. ATS-DUE, Auxiliar de Enfermería, Personal Laboral (Pinches, Cocina, Lavandería, Almacén, Fontaneros, Albañiles, Electricistas..) Prepárate para trabajar. Infórmate 900 240 250

AYUNTAMIENTOS Precisan personal para Auxiliar Administrativo, conserjes, porteros, electricistas, conductores... Prepárate para trabajar. Infórmate 900 240 25

ACCEDE a BANCOS Y CAJAS DE AHORRO. Prepárate para trabajar con BUC, BUP, FPII, Diplomados y Licenciados. Infórmate 900 240 250

Auxiliar de BIBLIOTECAS y ARCHIVOS Requisitos: Graduado Escolar. Trabaja en ayuntamientos, diputaciones, museos... Prepárate para trabajar. Infórmate 900 240 250

BOMBERO O POLICÍA LOCAL prepárate para trabajar en ayuntamientos o Diputaciones. Infórmate 900 240 25

en Ayuntamientos o Diputaciones. Infórmate 900 120 150.

AEROPUERTOS. Prepártate para trabajar como Almacenero, Telefonista, Locutor Informativo, o Peón. Infórmate 900 120 150.

CONTROLADOR AÉREO. Requisitos: Diplomados, Licenciados. Inglés medio. Ingresos entre 7 y 12 millones ptas/año. Prepárate para trabajar. Infórmate 900 120 150.

AYUDANTE INSTITUCIONES PENITENCIARIAS. Requisitos: BUP o FPII. Sueldo superior a 200.000 ptas/mes. Prepárate para trabajar. Infórmate 900 120 150

AYUDANTE FERROVIARIO. Requisitos BUP o FPII. Trabajos relacionados con vigilancias, cargas, enganches, vías, maquinarias. Prepárate para trabajar. Infórmate. 900 120 150

SOLICITAMOS AMBOS SEXOS repartidores promociones publicitarias. Media/entera jornada. 90.642 89 79 ó 90 642 27 92. Tarifa vigente.

JUZGADOS. Trabaja como Agente de Justicia o Auxiliar de Justicia. Prepárate para trabajar. Infórmate 900 240 250

UNIVERSIDAD Trabaja como auxiliar Administrativo con graduado escolar. Prepárate para trabajar. Infórmate 900 12 150

POLICIA NACIONAL o GUARDIA CIVIL. (Ambos sexos) Prepárate para trabajar. Infórmate 900 240 250.

AGENTE FORESTAL. Requsitos: GRADUADO ESCOLAR o FPI. Prepárate para trabajar. Infórmate 900 120 150.

AGENTE de HACIENDA PUBLICA. Unico requisito BUP. Prepárate para trabajar. Infórmate 900 120 150.

PROFESOR de AUTOESCUELA Sueldo superior a 250.000 ptas/mes. . Prepárate para Trabajar. Infórmate 900 240 250.

TRABAJADOR SOCIAL. .. Requisito: Diplomado en Trabajo Social. Prepárate para trabajar

HIPOTECAS

HIPOTECAS
CON PROBLEMAS
Embargos-Subastas-Unificamos sus créditos a través de BANCO
ESTUDIO GRATUITO
FICASA - Teléf: 926 21 75 31 - 619 40 61 44

BOLSA DE SERVICIOS

ALQUILO LOCAL
Céntrico 90m2
Totalmente acondicionado
6mt. de fachada
Tfno.- 926 22 12 12
686 45 49 41

"SE VENDE PISO DE 150m2" ÚTILES
Garaje opcional, magníficas calidades. Céntrico. Cercano a la Diputación
Tfno.- 689 87 25 63

SE ALQUILA UNIFAMILIAR.
ZONA EROSKI
Teléfono.- 926 23 11 08
630 03 14 95

SE ALQUILA PISO
Céntrico y confortable.
Perfectamente para estudiantes.
Tfno.- 646 24 02 97

SE TRASPASA CARPINTERÍA DE MADERA O SE VENDE MAQUINARIA.
Ciudad Real.
Tfno.- 670 82 31 35
(Sólo tardes)

"MECANIZACION
LABORAL INTEGRAL
www.nomicenter.com"

NUEVA CONVOCATORIA TITULACION
GUARDA DE CAMPO
PRESENTACION DE INSTANCIAS HASTA EL 16 DE JULIO DE 2001

CURSOS Y TITULACION HOMOLOGADOS POR EL MINISTERIO DEL INTERIOR

- CURSO DE VIGILANTE DE SEGURIDAD
- CURSO DE GUARDA PARTICULAR DE CAMPO
- CURSO DE ESCOLTA DE SEGURIDAD

INFORMACION Y RESERVA DE PLAZAS EN:

ACADEMIA TECNAS. C/CARMEN,8. TELFNO.: 926 23 24 27 . CIUDAD REAL

M.C.D.2022

BOLSA INMOBILIARIA

¿QUIERE SER PROPIETARIO DE SU PROPIA VIVIENDA?. Nosotros se la ofrecemos sin enrada, financiación única y cuotas a su medida. ¡¡Llámenos le informaremos sin ningún tipo de compromiso!!. Tfno.- 926 25 67 33

¡SUPERCHOLLO!! 8.300.000 ptas. 4 dorm., baño, aseo, zona excelente. ¡URGENTISIMO VENDER! Facilidades. 926 25 67 33

¡¡SUPERATICO!!! 3 habitaciones, espléndida, terraza, fabulosas vistas, lujazo, ascensor, sólo 10.300.000 ptas Facilidades de pago. 926 25 67 33

REBAJADO 3.000.000.- 3 dorm., ascensor, nuevo, marmol, climalite, aire y calefacción, superlujo, parquet, facilidades. 926 25 67 33

SIN ENTRADA 4.350.000. Zona universitaria, 3 habitaciones, solo 25.500 pts/mes. Facilidades de pago. 926 25 67 33

ALARCOS. 6.350.000 ptas.Increible, grandes posibilidades, 3 habitaciones, luces, máximas facilidades. . 926 25 67 33

CENTRICO 10.450.000, 100 m, ascensor, nuevo, marmol, excelente ocasión, proponga forma de pago. 926 25 67 33

POR TRASLADO. Se vende piso con 3 habitaciones, salón, cocina y baño, excelente ubicación en 5.650.000 ptas. 926 25 67 33

PRESTAMOS TODO TIPO PARA COMPRAR, LEVANTAR EMBARGOS, OBTENER LIQUIDEZ, LLAMENOS SIN COMPROMISO. 926 25 67 33.

SUPERCÉNTRICO 7.750.000. Amplias habitaciones, precioso, comodidades, facilidades de pago. 926 25 67 33

CHALET. Superchollo 6.850.000 ptas. Piscina, jardín, árboles frutales, gran parcela, facilidades de pago. 926 25 67 33

BOLSA INMOBILIARIA

¡¡OCASION!! 8.000.000. 3 dormitorios, 2 baños, exterior. Terraza. Mínima entrada Tfno.- 926 21 58 98

¡¡UNIVERSIDAD!!. 5.200.000.- 3habita. exterior, pague como alrquiler Tfno.- 926 25 21 10

¡¡TOLEDO!! 7.500.000. - 4 hab. luminosísimo. Calefacción. Sin entrada. Tfno.- 926 21 66 03

¡¡CHALET!! 7.900.000, 5 habitaciones, 600 m2 de parcela, financiamos, Tfno.- 926 25 21 10

¡¡CASA!! 6.000.000.- 100 m2, patio amplísimo, garaje, máximas facilidades. Tfno.- 926 21 58 98

CENTRICO 3.000.000. Entrada. 6 habt. Precioso, financiación garantizada. Tfno.- 926 25 07 45

CALATRAVA. 10.000.000.- 4 habit. exterior, calefacción, sin entrada Tfno.- 926 21 66 03

¡¡CASA!! 10.000.000 .- 4 habt. zona inmejorable, mínima entrada . Tfno.- 926 25 21 10

¡¡OCASION!! 8.900.000 .- 4 habit, luminoso, exterior, sin entrada. Tfno.- 926 25 07 45

¡¡ATICO-DUPLEX!!. 8.500.000 ptas. Amplias habitaciones, nuevo , calefacción,ascensor, Financiación garantizada.. Tfno.- 926 25 21 10

¡¡PARCELA!! 5.500.000. 27.000 m2, pague como alquiler. Tfno.- 926 25 21 10

OPORTUNIDAD 11.000.000.- 5 habitaciones, exterior, ascensor, calefacción, financiamos. 926 21 58 98

¡¡CHOLLO!!. 6.800.000 .- 4 habitaciones, precioso, luminoso, financiamos. TFNO: 926 25 07 45

¡¡MORERÍA!!. 5 habitaciones, nuevo, exterior, ascensor, calefacción, mínima entrada. 926 21 66 03

CASA ¡¡9.500.000. zona centro, amplias habitaciones, patio, pague cómodamente TFN: 926 25 21 10

BOLSA INMOBILIARIA

URGE VENTA. 4 dormitorios, baño y aseo. Muy cerca del Torreón. Calefacción, cocina nueva. 12.500.000. Tfno.- 926 21 24 43

C/TOLEDO. 2 dormitorios, seminuevo. Cocina amueblada con electrodomésticos. Muy luminoso. Tfno.- 926 27 00 54

C/ALARCOS. 140m. Exterior, suelos de parquet, hidromasaje, piscina, jardines, armarios empotrados. Tfno.- 926 21 24 43

ZONA PEDRERA. 3 Dormitorios. Todo reformado, calefacción, gress 70m. Económico. 10.000.000 Tfno.- 926 27 00 54

CÉNTRICO. 4 Dormitorios, salón 20m. Suelos gres. Calefacción, 2 baños, ascensor. Toda una oportunidad. Por sólo 16.500.000 ptas. Tfno.- 926 21 24 43

DUPLEX. 4 Dormitorios, primeras calidades. Armarios empotrados, cocina amueblada. Plaza de garaje, trastero. Seminuevo. 20.000.000 ptas. Tfno.- 926 27 00 54

¡¡¡YA HEMOS ABIERTO!!!

CIRUELA, 17

VENGA A CONOCERNOS A C/CIRUELA Nº17
O LLAMENOS AL TELÉFONO.-

926 27 00 54

-Disponesmos de una gran gama de viviendas de nueva construcción y usadas, y también:
-Locales
-Solares
-Fincas
-Apartamentos
-Unifamiliares
-Alquileres

-Tramitación de hipotecas, con los mejores tipos de mercado.

EN LA MEJOR ZONA DE PUERTOLLANO
(Junto al Auditorio)

PUERTOLLANO 2000

5ª FASE EDIFICIO ESCORPIO

Paseo San Gregorio, 82

VIVIEND AS 1, 2, 3 y 4 DORMITORIOS
PRIMERAS CALIDADES
MARMOL, ROBLE,
COCINA AMUEBLADA
CAJA FUERTE....
GARAJE
También LOCALES COMERCIALES

INFORMACION: COMPROSAN
Paseo San Gregorio, 82
Telf.: 926 43 06 02

YA A LA VENTA

Todos construimos esta empresa

MC AG. INMOBILIARIA Desde 1989

C/ Alarcos, 13 - CIUDAD REAL
Telf.: 926 21 58 98 - 926 21 59 49
C/ Libertad, 8 - CIUDAD REAL
Telf.: 926 25 21 10 - 926 25 07 45

¡construye tu futuro con nosotros!

Información de franquicias: 619 05 14 91
E-mail: dtlamancha@mcinmobiliaria.com

FRANQUICIA

M.C.D.2022

CURSOS DE VERANO ALFREDO URDACI Y JUAN RAMÓN LUCAS PARTICIPARON AYER EN UN DEBATE

Los periodistas denuncian la falta de profesionales en TV

Las empresas realizan el trabajo con menos personal, lo que afecta al producto

SIP
Madrid

Periodistas de informativos de televisión expusieron ayer su "preocupación" por la situación laboral de los profesionales en las empresas, por considerar que éstas, cada vez más, buscan realizar el trabajo con menos profesionales, lo que repercute en el producto. El director de informativos de TVE y presentador del informativo de las 21.00 horas, Alfredo Urdaci; el presentador de los informativos de Telecinco de las 20.30, Juan Ramón Lucas, y el director de La Otra –segundo canal de Telemadrid–, Juan José Guenebarrena, participaron en un debate dentro del curso *Formación y nuevas tecnologías en radio y televisión*, organizado por el Instituto de Radio y Televisión en los cursos de verano de El Escorial.

En primer lugar, Alfredo Urdaci opinó que "cada vez se exige más al periodista. Las empresas tienden a tener menos profesionales, lo que repercute en el producto. El panorama laboral es deprimente y las exigencias de adaptación a las nuevas tecnologías no van acompañadas de una adecuada relación contractual con la empresa".

Juan Ramón Lucas se mostró de acuerdo con este aspecto y afirmó que esta situación le hace sentir "cierto pesimismo". En este sentido, Urdaci señaló que la próxima unificación de las redacciones de los informativos de TVE con la del Canal 24 Horas no se va a hacer para reducir personal, sino para optimizar recursos "y llegar más lejos".

"Vamos a abordar un proceso de cambio tecnológico que nos va a permitir fusionar dos redacciones, la del Canal 24 Horas con la de los Telediarios, no para reducir personal –puntualizó– sino para tener más gente dedicada a buscar informaciones y a contar las noticias mejor y con más calidad".

El director de los Servicios Informativos de TVE, Alfredo Urdaci, durante su intervención EFE

Los ponentes debatieron sobre *Los comunicadores ante la innovación tecnológica* y expusieron los cambios que se han producido y los que se producirán con los avances tecnológicos. Juan Ramón Lucas afirmó que es una situación "de vértigo", aunque comentó que estos avances tecnológicos "son herramientas para mejorar tu trabajo, que es comunicar, y cuando estos avances lo oscurecen, hay que apartarlos". Lucas afirmó que las nuevas tecnologías "reducen los costes y permiten trabajar más deprisa", aunque alertó sobre el peligro de un exceso de datos y de la necesidad de "seleccionar".

Cuando llegó su turno, Urdaci aseguró que "las nuevas tecnologías permiten a los profesionales ser más dueños de las informaciones", aunque admitió que los nuevos sistemas informáticos posibilitan "una mayor facilitad de manipulación", lo que en su opinión "implica una mayor responsabilidad para los periodistas".

También Juan José Guerenabarrena resaltó los aspectos positivos de la tecnologías y el peligro del exceso de datos y explicó que el comunicador es aquel "que cuenta una historia a otras personas" y lo diferenció del antiguo "locutor", que "era lo más parecido a un presentador virtual".

Para Urdaci "lo importante es saber comunicar, ser eso que antes se llamaba un periodista de raza. Lo demás, la tecnología, se puede aprender" y afirmó que la tecnología "nos permite ser más creativos y contar las cosas mejor".

Tanto Juan Ramón Lucas como Alfredo Urdaci coincidieron ayer en afirmar que la escaleta –la guía del informativo– la hacen los periodistas de los informativos y ellos deciden lo que se debe dar, aunque la última palabra la tiene el director de informativos.

OBISPOS

La presencia de la Iglesia en los medios es insignificante

EFE
Salamanca

La presencia de la Iglesia en los medios de comunicación es "verdaderamente insignificante y no está representada en ellos", en comparación de los grandes monopolios informativos, según indicó ayer en Salamanca el presidente de la Comisión de Medios de la Conferencia Episcopal Española y obispo de Sigüenza-Guadalajara, José Sánchez.

Sánchez manifestó en Salamanca que la Iglesia no es competitiva informativamente al no igualarse económicamente con las grandes empresas e insistió en la necesidad de formar comunicadores para paliar esta deficiencia. Lamentó que la Iglesia tiene "mucha actividad dispersa" porque no es una "multinacional" con una organización "férrea y centralizada", sino que funciona por diócesis.

Ante la desigualdad y dispersión de la Iglesia para alcanzar protagonismo informativo, abogó por la educación, "en la que sí tenemos una tradición larga y grandes posibilidades", y por formar a los comunicadores. También defendió la instrucción en los valores de la Iglesia y de los principios del Evangelio a los empresarios de los medios de comunicación y, en especial, a los usuarios pues la información les permite ahora tener mucha más fuerza en la elaboración de los contenidos.

José Sánchez, que inauguró ayer en la Universidad Pontificia de Salamanca el máster de la Escuela de la Comunicación Cristiana, explicó que la formación de los comunicadores más que suplementaria es integradora, y precisó que echa de menos en los buenos profesionales de la información su desconocimiento sobre la Iglesia.

LA PRIMERA

'El precio justo' cumple 400 programas en su nueva etapa

SIP
Madrid

El concurso *El precio justo*, que conduce Carlos Lozano, cumple hoy 400 programas en antena. Desde sus comienzos, por el programa han pasado más de 27.000 participantes, llevándose más de 1.600 millones de pesetas en premios. Al igual que en etapas anteriores, el programa, uno de los concursos más veteranos, ha contado con el apoyo del público, alcanzando una media de 2.023.000 espectadores, siendo líder indiscutible en su franja horaria.

TELECINCO EL ESCENARIO ES UNA FORTALEZA DE PRINCIPIOS DEL SIGLO XIX

Paula Vázquez y Félix Álvarez presentan el concurso 'Fort Boyard'

JOSÉ PRIETO
Madrid

Gran Hermano, el concurso de Telecinco donde los concursantes se pasan las horas muertas metidos en una casa, da paso a otro, *Fort Boyard*, radicalmente distinto y donde la actividad y las pruebas arriesgadas son las notas predominantes. A partir de hoy, Paula Vázquez y Félix Álvarez serán los presentadores de este concurso, ambientado en una fortaleza construida por Napoleón y situada en el islote de La Rochelle (Francia).

Este escenario posee mazmorras, plaza de armas, cámara del tesoro y torre de observación, que fueron utilizadas a comienzos del siglo XIX para la salvaguarda y custodia de prisioneros y caudales obtenidos de las diferentes incursiones del ejército napoleónico. Ahora es un negocio rentable, ya que son muchas las cadenas de televisión que han pasado por aquí para realizar el programa. En este caso, Telecinco pone los concursantes, los presentadores y las cámaras, porque el escenario ya está montado.

A los presentadores se une el actor Oscar Ladoire, quién hará las veces del alquimista de la torre de vigía, y como guardián de las llaves intentará que los concursantes no consigan el tesoro.

Los concursantes deberán afrontar siete retos y dos aventuras en los 40 minutos que dura el concurso, para obtener un total de cinco llaves y dos comodines que serán necesarios para abrir la cámara del tesoro en la que se encuentran los *boyards*, unas monedas de oro simbólicas, que se podrán cambiar por uno de los tres viajes del concurso: la ruta de Europa, la ruta americana o la vuelta al mundo.

Hay sólo un equipo que participa en este concurso, formado por cinco miembros. Paula Vázquez elige al concursante que deberá hacer la primera visita al alquimista de la torre vigía.

AUDIENCIAS

Lunes, 2 de julio

1	'Periodistas'	28,4%	3.898.000
	Tele 5		
2	Los Simpson	30,6%	3.369.000
	Antena 3		
3	Grand Prix	22,8%	2.901.000
	TVE-1		
4	'Abajo el...'	20,4%	2.755.000
	Antena 3		
5	'Gran cine'	20,3%	2.630.000
	Antena 3		
6	Telediario 1	22,7%	2.656.000
	TVE-1		
7	El secreto	28,8%	2.647.000
	TVE-1		
8	El tiempo 1	24,5%	2.611.000
	TVE-1		
9	Crónicas...	43,0%	2.437.000
	Tele 5		
10	Informativo	21,0%	2.399.000
	Tele 5		

M.C.D.2022

BUTACA TV ● LAS PELÍCULAS DE HOY

POR SONIA IGLESIAS PLAZA

● MALA ★ REGULAR ★★ INTERESANTE ★★★ BUENA ★★★★ MUY BUENA ★★★★★ OBRA MAESTRA

UN TIRO POR LA CULATA

LA 2/11.00/COMEDIA ★

1989. Nacionalidad: Estados Unidos. Color. 90 minutos. Director: Bob Clark. Intérpretes: Gene Hackman, Dan Aykroyd.

Un policía veterano es ascendido a homicidios. Le asignan un nuevo compañero que posee un síndrome de personalidad múltiple.

■ El creador de la saga *Porky's* dirige esta comedia del género policíaco, subgénero *extraña pareja*. Ni la presencia de Hackman levanta el ánimo.

LECCIÓN ANTES DE MORIR

CANAL+/11.31/DRAMA ★★

1999. Nacionalidad: Estados Unidos. Color. 97 minutos. Director: Joseph Sargent. Intérpretes: Don Cheadley, Cicely Tyson, Mekhi Phifer, Irma P. Hall, Brent Jennings

En el estado de Louisiana en 1947, el profesor afroamericano Grant Wiggins regresa a su pequeño pueblo natal para enseñar en la misma escuela modesta a la que él acudió de niño. Allí, a instancias de dos antiguas conocidas suyas, acude a visitar a Jefferson, un joven trabajador de las plantaciones, de 21 años, que está condenado a muerte por un crimen que no ha cometido, para inculcarle un sentido del orgullo y de la dignidad antes de su muerte. Con él establecerá unos lazos imborrables, a pesar de las reticencias del condenado a dejarse ayudar.

■ Otra visión cinematográfica sobre la pena de muerte. Oportunista.

AL LÍMITE

TELE 5/17.00/DRAMA ★

1997. Nacionalidad: Estados Unidos. Color. 87 minutos. Director: Jan Egleson. Interpretes: Crystal Bernard, E. Morales.

Ellen Haret es una joven corredora de fondo cuya ilusión es ocupar un puesto en el equipo olímpico. Sus entrenamientos son duros, y su estado de ansiedad le produce que tenga repentinos ataques de hambre, por lo que empieza a padecer bulimia, sin que ella o su familia se den cuenta de su situación. Desde ese momento, la enfermedad de Ellen está presente en todos los instantes de su vida. La situación se hace especialmente difícil cuando se queda embarazada, así que decide pedir ayuda a un especialista.

POR ENCIMA DE LA LEY

CANAL SUR/21.45/ACCIÓN ●

1988. Nacionalidad: Estados Unidos. Color. 96 minutos. Director: Andrew Davis. Intérpretes: Steven Seagal, Sharon Stone, Pam Grier.

Nico Toscani, oficial de policía, es un enigma para sus colegas. En realidad Toscani es mucha personas en una sola: inmigrante italiano criado en los barrios bajos de la ciudad, experto en artes marciales, ex agente de la CIA con un vidrioso pasado en Vietnam y , sin embargo, amante esposo y padre de familia. Pronto se va a ver envuelto en una operación secreta internacional, un complejo plan en el que participan altos funcionarios gubernamentales y agentes de la CIA.

■ Ya está Seagal arreando *yoyas*.

BROKEN ARROW

ANTENA 3/22.00/ACCIÓN ★

1995. Nacionalidad: Estados Unidos. Color. 104 minutos. Director: John Woo. Intérpretes: John Travolta, Chistian Slator.

Durante una maniobra militar en la que un avión altamente sofisticado transporta dos cabezas nucleares, el piloto, el mayor Deajkins, intenta asesinar al copiloto, el teniente Hale, para robar la carga y pedir un rescate al Gobierno de Estados Unidos. Hale consigue saltar del avión, cayendo en un parque natural, donde se encuentra patrullando la joven Terri. La chica le ayuda a recuperar la carga, contando a sus superiores que el avión no se ha estrellado, sino que se ha producido un *broken arrow*, el robo de armas nucleares.

■ Tiros, explosiones y cristales rotos por todas partes, lo típico de John Woo. También rezuma orgullo americano, muy propio para celebrar un 4 de julio.

LA COSA

CANAL+/22.30/C. FICCIÓN★★★★

1982. Nacionalidad: Estados Unidos. Color. 104 minutos. Director: John Carpenter. Intérpretes: Kurt Russell, A. Wilford Brimley.

Una expedición científica a la Antártida se convierte en toda una pesadilla cuando sus doce miembros tienen que enfrentarse a un invencible monstruo extraterrestre.

■ La mejor película de John Carpenter (*Vampiros*), que convirtió una revisión en todo un clásico.

SPACE TRUCKERS

TM/23.35/ACCIÓN ★

1997. Nacionalidad: Estados Unidos. Color. 8[illegible] minutos. Director: Stuart Gordon. Intérpretes: Dennis Hopper, Stephen Dorff, Charlie Dance, Vernon Wells, George Wendt.

Un camionero espacial descubre un cargamento de robots desintegradores que se dirigen a la Tierra con la intención de aniquilar a la raza humana y apoderarse del planeta.

■ Otra de orgullo americano, disfrazada de patochada espacial.

LA HIJA DEL GENERAL

CANAL+/00.18/INTRIGA ★★

1999. Nacionalidad: Estados Unidos. Color. 1[illegible] minutos. Director: Simon West. Intérpretes: John Travolta, Madeleine Stowe, James Woods, Timothy Hutton, James Cromwell, Clarence Williams III, Leslie Stefanson.

Cuando al oficial Paul Brenner, un investigador de la División de Investigación Criminal del Ejército de los Estados Unidos, le asignan la investigación del asesinato de la capitana Elisabeth Campbell, descubre un escándalo de grandes proporciones que implica a altos rangos de las Fuerzas Armadas.

■ Segunda aparición de Travolta.

EL MEJOR

TVE 1/03.25/DRAMA ★★★

1984. Nacionalidad: Estados Unidos. Color. 12[illegible] minutos. Director. Barry Levinson. Interpretes: Robert Redford, Robert Duvall.

Ray es un joven jugador de béisbol con un brillantísimo futuro. A sus excepcionales condiciones naturales se une un incansable entrenamiento desde su niñez con su padre. Cuando éste muere, Ray se va a Chicago.

■ Una de las mejores películas sobre béisbol.

LA SUGERENCIA

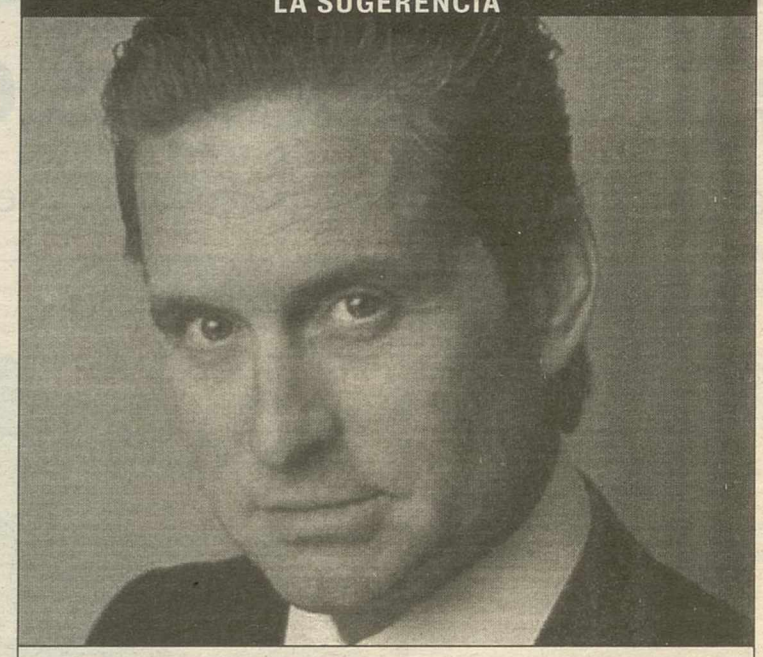

Estoy orgulloso de ser americano

EL PRESIDENTE Y MISS WADE

TVE 1/22.000/COMEDIA ★★

1995. Nacionalidad: Estados Unidos. Color. 108 minutos. Director: Rob Reiner. Intérpretes: Michael Douglas, Annette Bening.

Andrew Shepherd, presidente de los Estados Unidos y viudo desde hace poco más de un año, inicia un romance con Sydney Wade, directiva de una importante organización ecologista. Las cosas no son fáciles para la pareja, ya que el mandatario se encuentra en plena campaña electoral, y sus rivales aprovechan la situación.

■ Romántica historia de amor del género *presidencial*, muy americana y con un final feliz. El *mandamás* de los Estados Unidos es *guay*: atractivo, inteligente y padre ejemplar. La novia tampoco tiene desperdicio. Afortunadamente para los cinéfilos, ambos intérpretes han evolucionado, al menos por separado.

TODAS LAS PELÍCULAS

Un tiro por la culata	11.00	La 2
Lección antes de morir	11.31	Canal+
Al límite	17.00	Tele 5
Por encima de la ley	21.45	CS
Broken arrow	22.00	Antena 3
El presidente y Miss Wade	22.00	Tve 1
La cosa	22.30	Canal+
Space truckers	23.35	TM
La hija del general	00.18	Canal+
El mejor	03.25	Tve 1
El experimento Mind Ripper	04.30	Tele 5
La sombra del pasado	05.35	Antena 3

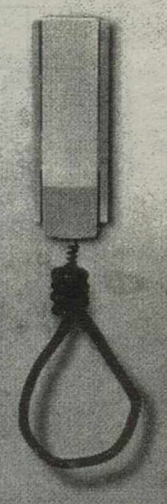

SI QUIERES PARAR LA PENA DE MUERTE, EMPIEZA DESCOLGANDO EL TELÉFONO.

902 119 133

Si quieres hacer algo en contra de la PENA DE MUERTE, llámanos o envíanos este cupón.

Recibirás información GU-01

nombre:

dirección:

C.P.: población:

Amnistía Internacional
Sección Española
C/ Fernando VI, 8-1º Izda.
28004 Madrid
TEL.: 902 119 133
amnistia.internacional@a-i.es
www.a-i.es

M.C.D.2022

TVE 1

06.00 **Canal 24 horas**
07.30 **Telediario matinal** Con Letizia Ortiz y César Macía
09.00 **THP Club** Programa infantil que incluye las series Digimon, El pájaro loco y La nueva familia Addams
09.30 **Digimon**
10.00 **El pájaro loco**
10.35 **La nueva familia Adams**
11.00 **Una chica explosiva**
11.25 **Los rompecorazones**
12.10 **El hombre invisible**
13.05 **Los vigilantes de la playa** Serie
14.00 **Informativo territorial**

14.30 Corazón de ...

Presentado por Anne Igartiburu y dedicado a las noticias del corazón, este espacio se ha consolidado durante los años que lleva en antena.

15.00 **Telediario 1** Con Ana Blanco y Jesús Álvarez
16.00 **El tiempo**
16.05 **El secreto**
17.30 **La revancha** Telenovela
18.45 **El precio justo** Concurso presentado por Carlos Lozano
20.00 **Gente** Sucesos y corazón
21.00 **Telediario 2**
21.55 **El tiempo**
22.00 **Miércoles cine** 'El presidente y Miss Wade'
00.25 **Hora punta** Presenta Ramón Langa
01.30 **Telediario3**
02.00 **Cupido** Nueva serie
03.00 **Corazón de verano** Repetición
03.25 **Cine de madrugada** 'El mejor'
05.35 **Gente**

LA 2

06.30 **El niño de papel**
07.15 **El planeta solitario**
08.00 **Alalut**
09.00 **Otros pueblos**
10.05 **Mediterráneo**
11.00 **La película de la mañana** 'Un tiro por la culata'
13.00 **TPH Club**
15.15 **Saber y ganar** Concurso presentado por Jordi Hurtado
15.45 **Grandes documentales** 'La sabiduría del mundo salvaje'
16.55 **Misión Tierra** 'Expedición de los glaciares de Uzbekistán'
17.25 **Tendido cero**
18.00 **La familia crece**
19.15 **Hércules**
20.00 **Informativo territorial**
20.30 **Federrico**
21.30 **Todo va sobre ruedas**

22.00 La 2 Noticias

Lorenzo Milá presenta la segunda edición de este informativo caracterizado por la originalidad de las noticias y la importancia de la imagen.

22.25 **El tiempo**
22.40 **El tercer grado**
23.20 **Documentos TV**
00.30 **Doctor en Alaska**
01.15 **El mundo en 24 horas**
01.45 **Teledeporte**
05.00 **Euronews**

ANTENA 3

07.10 **Eagle Rider**
07.30 **Club Megatrix** Con Sam, Dani y Tito. Incluye las series: Equipo con clase, Spirou, El instituto del rinoceronte volador, Tres amigos y Jerry
13.30 **Menudo es mi padre** Serie
14.00 **Sabrina** Serie
14.30 **Los Simpson**
15.00 **Noticias 1** Con Olga Viza
16.00 **Sabor a ti** Magazine de tarde presentado por Ana Rosa Quintana y Antonio Hidalgo
19.20 **Ahora** Espacio presentado por Cristina Saavedra, en el que, de lunes a viernes, se comenta la actualidad informativa más curiosa, así como la vida de los personales del mundo del corazón

19.55 Pasapalabra

Concurso presentado por Silvia Jato en el que los participantes y cuatro famosos deben superar pruebas relacionadas con el lenguaje.

21.00 **Noticias 2**
22.00 **Cine** 'Alarma Nuclear'
00.10 **Martial Law** Serie
01.20 **Noticias 3** Con Carmen Baños
01.45 **Profiler** Serie
02.35 **Televenta**
05.15 **Repetición de Programas**
05.35 **Película** 'La sombra del pasado'

TELE 5

06.30 **Power Rangers** 'Objetivos Rangers' y 'Por gritar fuera'
07.30 **Informativos Telecinco 06.30** Presentado por Ana Rodríguez y Juan Antonio Villanueva
09.20 **Robocob** 'El renacer de la justicia '(tercera parte)
10.00 **Pokemon** 'La misteriosa mansión de Ditto' y 'Despierta Snorlax'

11.15 Día a día

Programa presentado por Maria Teresa Campos y que cuenta con la colaboración de nombres como Rocío Carrasco o Carmen Janeiro.

14.00 **El juego del euromillón** Con Paula Vázquez
14.30 **Informativos Telecinco** Con Angels Barceló. De 15.15 a 15.25, desconexiones regionales
15.25 **Al salir de clase** 'Decisión'
16.15 **Esencia de poder**
17.00 **Tarde de cine** 'Al límite'
19.00 **Historias de hoy**
19.45 **Gran Hermano**
20.30 **Informativos Telecinco** Con Juan Ramón Lucas
21.30 **El informal**
22.00 **Fort Boyard**
00.00 **Crónicas Marcianas**
02.00 **Informativos Telecinco 01.30** Presentado por Sol Villanueva
02.30 **Infocomerciales**
04.00 **La línea de la vida**
04.30 **Madrugada de cine** 'Experimento Mind Ripper'

CANAL +

07.55 **CNN+**
08.20 **Los 40 principales**
09.15 **Pim, Pam, Plus**
10.00 **Cine** 'Cosas que olvidé recordar'
11.31 **Cine** 'Lección antes de morir'
13.09 **Documental** 'Queen: El espectáculo continúa'
14.00 **Los 40 principales**
14.55 **CNN+**

15.00 Lo + de lo + plus

Recopilatorio de todos los invitados, gags de Fernando y Máximo, actuaciones, descubrimientos de Arangüena y consejos de Siñeriz.

15.30 **Cine** 'Un paraíso bajo las estrellas'
18.00 **Cine** 'El Rat Pack'
20.00 **Sexo en Nueva York** 'Teleserie'
20.30 **Reportajes Canal +**
21.30 **Noticias** Redacción
21.55 **Contrareloj**
22.00 **Seinfeld** Teleserie
22.30 **Colección Canal+** 'La cosa: el enigma de otro mundo'
00.18 **Cine** 'La hija del general'
02.10 **Música noche: SimonRattle** La música del siglo XX: bailando sobre un volcán
03.04 **Música noche: Simon Rattle** La música del siglo XX: Ritmo
03.58 **Cine** 'Brazil' (V.O.)
06.15 **Cine** 'Monos como Becky'

CANAL SUR

06.45 **Carta de presentación**
07.00 **Conventos andaluces** 'La Trinidad'
07.30 **Andalucía viva** Tradiciones, cultura, paisajes,...
08.30 **Buenos días, Andalucía**
08.45 **Guía laboral** Ofertas de empleo, oposiciones, concursos,...
09.00 **La banda** La mochila, La leyenda de Colmillo Blanco, Fancy Lala,...
11.30 **Andalucía directo**
12.45 **Con sabor andaluz** Cocina y manualidades
13.30 **El príncipe de Bel Air**
14.00 **Canal Sur Noticias** Informativo general, con especial atención a las noticias de Andalucía
15.05 **Contraportada** Con Inmaculada Casal

15.50 Bravo por la tarde

Agustín Bravo presenta este magazine con público en directo, que incluye entrevistas, corazón, concursos, humor y actuaciones musicales.

18.50 **Andalucía directo** Magazine informativo
21.00 **Canal Sur Noticias** Presentan Carlos María Ruiz y Keka Conesa
21.45 **Cine** 'Por encima de la ley'
00.00 **Cine** 'Mala jugada'
01.45 **Canal Sur Noticias**
02.00 **Noche para soñar** Televenta
03.30 **Despedida y cierre**

CANAL 2-A

08.00 **Canal Andalucía Turismo**
10.00 **Nostalgia de Andalucía** 'Año 1950'
10.45 **Espacio protegido**
11.15 **Telenoticias** Informativo
11.30 **Tesis en la Internacional** Cursos de verano
11.40 **La banda** Sailormoon, Twpsy, Transformers, El rey Arturo, Renada, Isami, Patrulla X, El inspector Gadget, Daniel el travieso, Vida de perro,...
19.00 **Tododeporte**
19.15 **Cine** 'La ley del Colt'
21.00 **Ned y Stacey** Un matrimonio de conveniencia vive divertida situaciones
21.30 **Fauna andaluza** 'Aves zancudas'
22.00 **Telenoticias** Informativo de la jornada
22.20 **Tesis en la Internacional** Cursos de verano
22.35 **Crónicas del Caribe**

23.05 60 minutos

Programa documental en el que se da especial importancia a la actualidad internacional. Hoy, dedicado a China. Presenta Roberto Sánchez.

23.50 **Cine** 'El amante francés'
01.30 **La noche se mueve** 'Tontxu'
02.30 **Canal Andalucía Turismo**

TELEMADRID

07.15 **Cyberclub** Incluye las series de dibujos animados Las travesuras de los Picapiedras, Looney tunes, La carrera espacial de Yogi

08.45 El círculo a...

Programa de entrevistas desde el Círculo de Bellas Artes, presentado por Ely del Valle. El invitado de hoy es José Ricardo Martínez.

09.30 **Buenos días, Madrid**
11.15 **Cyberclub** Incluye X-Men y Las aventuras de Tintín
12.10 **Cinco en familia** 'Actitud Positiva'
13.00 **El príncipe de Bel Air**
13.30 **Telenoticias**
14.00 **Telenoticias** Con Teresa Castanedo, Antonio Mérida y Manolo Lama
15.30 **Mamma Mía** Presentado por Victor Sandoval y patricia Pérez
17.30 **Sheena**
18.25 **Madrid Directo** Programa informativo de reportajes y conexiones en directo que presenta Inmaculada Galván
19.30 **Esta es mi gente** Programa presentado por Jesús vázquez
20.25 **Telenoticias**
21.35 **Líbero** Presentado por Liborio García
23.35 **Cine** 'Space Truckers
01.20 **Telenoticias última edición**
01.35 **Mike Hammer** Serie protagonizada por Stacey Keach, lindsay Bloom, Don Stroud.
03.05 **La niñera**
04.20 **Programación Laotra** información cultural de la CAM

TELEVISION C. REAL . TVCR

MIÉRCOLES 04/07/01

08:00 Euronews
09:00 Beauty Center
09:25 Epil Action
09:55 Maruja te responde
10:50 Documental
11:50 Two
12:50 Beauty Center.
13:20 Nuestra Música
13:50 Beauty Center
14:30 Noticias
15:00 Superagente 86/Rin Tin Tin
16:00 Latidos del Corazón
18:00 Space Bag
18:30 Beauty Center
19:00 Imás Música
20:30 Sanación y videncia
21:00 La prórroga.
21:30 Noticias (Con Angeles Sánchez Infantes)
22:05 Preguntas Indiscretas
23:00 Two
00:00 Videncia (Con César el Chamán)
02:00 Maruja te responde
02:45 Canal X
03:15 Película X
04:45 Hora X
05:00 La Prórroga®
05:30 Noticias®
06:00 Preguntas Indiscretas®
06:30 Música®
07:30 Noticas. ®

SATÉLITE

CANAL SATÉLITE

CINEMANÍA
10.45 La hija de Ryan
13.55 Piratas del mar Caribe
18.15 Un fresco en apuros
19.55 Abismo
22.00 El castillo de la pureza

CINEMANÍA AZUL
11.00 La tierra contra los platillos volantes
14.30 Sheena, reina de la selva
18.30 El Mago de Oz
20.35 Un verano loco
22.30 Salvar al soldado Ryan

CINEMANÍA ROJO
11.30 Jo Jo Dancer
13.30 El más valiente entre mil
15.30 Estación Central de Brasil
17.55 3 Ninjas en el parque de atracciones
23.15 Los profesionales

REAL MADRID TV
14.00 Noticias
16.00 Gran reserva
18.00 Cantera
21.30 Replay Fútbol
23.30 La otra cara

CNN+
15.35 Cara a cara
19.30 España a fondo
22.00 Noticias
22.35 A debate
23.00 Noticias

VÍA DIGITAL

GRAN VÍA
20.00 A ver si maduras
20.30 Los guardianes del planeta
21.00 Rodando
22.00 Rocky Marciano
23.35 Especial Vía Box De Rocky Marciano a hoy

GRAN VÍA 2
13.00 Tenis Torneo de Wimbledon
22.05 Marilyn y yo
22.30 Pleasantville
00.35 Resumen Wimbledon
01.35 El lado oscuro del sol

GRAN VÍA 3
18.55 Madonna en vivo
19.35 En cartelera Una noche con Sabrina Love
19.40 El crimen desorganizado
21.30 Fuerza silenciosa
23.05 Denise te llama

CINEMATK
16.00 La túnica sagrada
18.10 Fargo
20.00 El relojero de Saint-Paul
22.00 La caza

EUROSPORT
19.30 Atletismo Gran Premio IAAF
22.00 Carreras de coches Auto Mag

M.C.D.2022

Redacción y administración: C/Juan II, 7-1° (CIUDAD REAL) • **Teléfonos:** 926 21 53 01-02-03-04 • **Fax:** 926 21 53 06 (redacción) y 926 21 51 45 (administración y publicidad) • **Email:** redacción@diariolatribuna.com

La Tribuna de Ciudad Real

Edita • Publicaciones de Ciudad Real S.A.

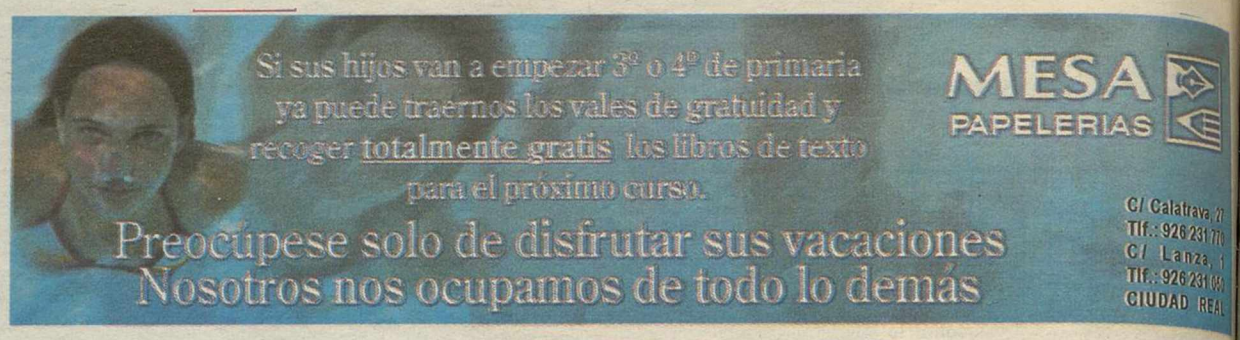

• P L A Z A D E L P I L A R •

• LA COPLILLA •
de RAMÓN

Jack

(A Celia, Billy y a José Luis Vázquez)

No tengo la extensión que da la prosa
y con versos, Jack Lemmon te despido.
Se ha quedado el proyector enmudecido
aquí en este salón de ***Vino y Rosas.***

Ya ilumina tu expresión el firmamento.
Conseguirás con tu sentido del humor
que sonría la misma Osa Mayor
desde tu ahora celestial ***Apartamento.***

Sonreirá también la luna que no es poco.
Escucharás el ukelele de la bella
y bailarán con su sonido las estrellas
Con faldas o sin faldas a lo loco.

Pensaré cada vez que vuelva a verte
con Shirley, Lee o Walter en pantalla
que el destino se ha pasado de la raya.
¡Qué extraña pareja formas con la muerte!

• LA IMAGEN DEL DÍA •

Sonia Sánchez

El nuevo lector de LA TRIBUNA

Un curioso lector se interesaba ayer por la información que aparecía en nuestro diario. No sabemos que noticia buscaba ayer con gran preocupación este perro, pero sin duda alguna, interés puso en el asunto. Nos alegra saber que ya no solo el perro es fiel amigo del hombre, sino también de la prensa.

• PICOTAZOS •

▼ El presidente de Castilla-La Mancha, José Bono, que en los últimos años ha presumido de ser "amigo de los ecologistas", figura entre los candidatos al premio «Atila 2001» a la peor conducta medioambiental que organiza Ecologistas en Acción de Guadalajara.

▼ Esta asociación ha seleccionado al presidente regional entre los candidatos a este galardón por su «incansable campaña de imagen sin hechos y su pasividad en defensa de los intereses medioambientales de la provincia de Guadalajara».

▼ Parece que en Alamillo se respira un clima tenso.

▼ Algunas asociaciones de la localidad como la Asociación de Vecinos y Amigos de Alamillo, la Asociación de Amas de Casa, la peña San Antonio, la Asociación Cultural Alamillera y la Asociación de Jubilados y Pensionistas denuncian que el pueblo vive un clima de creciente crispación social.

▼ Argumentan que es debido a incidentes como el protagonizado recientemente por la esposa del alcalde en el bar del centro social de la localidad, donde, según señalan estas asociaciones, profirió públicamente expresiones posiblemente degradantes, insultantes y atentatorias a la dignidad humana contra una vecina, funcionaria del Ayuntamiento.

▼ Por ello manifiestan su preocupación por la degradación vecinal, y su rechazo a cualquier tipo de comportamiento que redunde en perjuicio de la sana armonía social.

▼ Y muestran asimismo su solidaridad con cualquier persona que se sienta agredida en su dignidad y en sus derechos y su apoyo a toda iniciativa fundamentada que contribuya a restablecer y desarrollar la pacífica y democrática convivencia en el pueblo.

▼ No debe cundir la alarma, pero les recordamos que es mejor que no consuman aceite de orujo de oliva

• COSAS QUE PASAN •

Un chino se hace pasar por otro compatriota en el examen del carné de conducir en Toledo

EFE
Toledo

Dos hombres de nacionalidad china han sido detenidos en Toledo cuando uno de ellos, Y.Z., de 27 años, se hizo pasar por su compatriota Y.Ch., de 30, en el examen de conducir, tras las sospechas que levantaron puesto que el primero no se correspondía con la fotografía de quien debía examinarse. La detención de estas dos personas se produjo ayer por un presunto delito de usurpación de personalidad, cuando Y.Z., vecino de Marbella (Málaga) se presentó a las pistas del toledano barrio del Polígono con intención de obtener el permiso de conducir en lugar de Y.Ch., vecino de Madrid, informó ayer la Delegación del Gobierno. Los funcionarios de la Guardia Civil de Tráfico sospecharon de este cambio de persona puesto que el rostro del ciudadano chino que se presentó al examen no se correspondía con el de la fotografía.

TOLEDO EL CUERPO DE LA POLICÍA NACIONAL HA DETENIDO A SEIS PERSONAS

Incautados 30 kilos de heroína turca en una finca del municipio de Novés

LA TRIBUNA
Toledo.

La Policía se ha incautado de treinta kilos de heroína turca de gran pureza a una red dedicada a su distribución en Madrid, Castilla-La Mancha y Castilla y León y ha detenido a seis personas, que guardaban en una vivienda del sur de Madrid y una finca del municipio toledano de Novés, donde tenían su laboratorio.

La Dirección General de la Policía informó ayer de esta operación, llevada a cabo por la Unidad Central de Estupefacientes, que ha supuesto la desarticulación de un grupo de españoles, algunos de ellos "quinquis", que con periodicidad mensual surtían de heroína a distribuidores de las tres anteriores comunidades.

Durante las pesquisas, la Policía averiguó que el grupo realizaba el "corte" o adulteración de la droga en una finca rústica de Novés, adonde transportaban la heroína que tenían depositada en una vivienda de una barriada del sur Madrid.

En el interior de la finca -un complejo de viviendas y otras construcciones rodeado de un alto muro y protegido por perros de presa- los agentes requisaron un máquina mezcladora para elaborar drogas de síntesis, 1.769.000 pesetas en efectivo, un rifle del calibre 30/30 con munición en la recámara y seis cartuchos en el cargador y una escopeta del calibre 12.

Además, hallaron dos prensas industriales, básculas, cinta adhesiva, mascarillas y material para empaquetar la droga, así como productos químicos usados para adulterar droga, un coche Mercedes 600 y una motocicleta Honda.

Los agentes intervinieron también en esta operación setenta paquetes confeccionados con cinta aislante, con un peso total de 30 kilogramos, que contenían heroína turca de gran pureza, así como una pistola, un revólver, dos escopetas, un rifle y abundante munición, además de seis vehículos de lujo, una motocicleta Honda y numerosas sustancias para adulterar la droga.

La investigación comenzó cuando la Policía constató la vinculación de una red de narcotraficantes turcos, cuya dirección operaba en Cataluña, con un importante cliente identificado como "El limonero" residente en el centro del país.

DETENIDOS

Entre los detenidos figura Francisco F.G., de 50 años, máximo responsable de la red y vinculado desde hace años al tráfico de heroína, así como su hombre de confianza, Castro J.S., de 51 años, encargado del transporte, almacenamiento, custodia y distribución de la droga y que cuenta con numerosos antecedentes policiales por delitos contra la propiedad.

También fue arrestada la madre de este último, Julia S.S., cuyo domicilio de Madrid se utilizaba como almacén de droga; y Santiago G.J., propietario de la finca de Novés y encargado de "cortar" la droga, quien cuenta con antecedentes por amenazas, lesiones y tenencia ilícita de armas.

Otros de los detenidos son María del Carmen J.M., de 51 años, Santiago G.E., de 54 años, quien cuenta con un "amplísimo" historial delictivo, desde hace años mantiene relación con distintos proveedores turcos y era el encargado de distribuir la heroína por prácticamente toda España.

Santiago G.E. era buscado por quebrantamiento de condena desde 1992 y, según la Policía, es un peligroso delincuente que había conseguido eludir la acción policial desplazándose por toda España.

Reclamado por un juzgado de Segovia y por la Audiencia Nacional, Santiago tiene antecedentes policiales por tráfico de drogas, falsificación de documentos y delitos contra la propiedad.

M.C.D.2022