La Tribuna DE TOLEDO

Jueves, 27 de noviembre de 2003. Número 4.662 — DIARIO INDEPENDIENTE — 1 euro

VIVIR TOLEDO / 14

El **'Gran Circo Americano'** abrió ayer las puertas de su **carpa** a los **toledanos'**

TOLEDO / 8

Bomberos, Cruz Roja y el Convenio **Cultural Toledo** reciben el premio **'Recadero Rey'**

COLECCIONABLE / GRATUITO

Hoy una nueva entrega con ***La Tribuna*** del **libro** de las **Setas de Castilla-La Mancha**

▶ **INFRAESTRUCTURAS HIDRÁULICAS** RETRASO EN LAS OBRAS DE ABASTECIMIENTO

El Polígono y Santa Bárbara recibirán el agua de Picadas a principios del próximo año

▶Los trabajos deberían haber concluido en septiembre ▶ La Confederación afirma que ya están colocados los 7 kilómetros de tubería y sólo falta el paso por debajo del Tajo TOLEDO9

DEPORTES41A47

Arguedas dirige su primera sesión como técnico del CD Toledo en compañía de Calderón

EDUARDO HERNÁNDEZ
Ex entrenador del Olías
«En mi decisión no hay culpables»

Feliciano López debutará el sábado en la Davis

▶LIGA DE CAMPEONES

Olympique	1	2	R. Madrid
Celta	1	1	Brujas

Y ADEMÁS...

TALAVERA
La promotora del 'híper' asegura que la «solución está próxima»

El gabinete jurídico de Gad Gelco, promotora del centro comercial, todavía no ha decidido si recurrirá en casación ante el Supremo el último auto del Tribunal Superior de Justicia. Sus servicios jurídicos saben que la decisión judicial podría tardar al menos siete meses por lo que están dedicando todos sus esfuerzos para buscar la fórmula que haga posible «un título jurídico nuevo que agilice los trámites». TALAVERA24

URDA
El Ayuntamiento dice que los ecologistas no presentaron alegaciones a la apertura de la cantera PROVINCIA16

GRECIA
La Justicia libera a los dos detenidos españoles en huelga de hambre ESPAÑA31

FUSIÓN NUCLEAR
Francia arrebata a España la candidatura europea al ITER SOCIEDAD48

CASTILLA LA MANCHA 25-28

Page: «Hablar de subida brutal de los impuestos es desmedido»

Sanidad alerta de que el sida sigue extendiéndose por vía sexual en la región

La innovación, el medio ambiente y el empleo, novedades del IV Pacto Industrial

▶SUCESOS

Cuatro heridos leves al colisionar seis coches en la circunvalación

El accidente, en el que se vio implicado un vehículo de bomberos, ocurrió en la N-401 a la altura de las obras del AVE, lugar en el que se vienen reiterando las colisiones. TOLEDO8

Dos mujeres iraquíes en una tienda de campaña de un campo de refugiados.

«A los americanos no les ha importado el sufrimiento de los iraquíes»

Lara Contreras, una madrileña afincada en Toledo, ha pasado seis meses en Iraq. Cuando llegó se encontró un Bagdad, que en nada se parecía a la descrita en 'Las mil y una noches'. Cuando aterrizó, el aeropuerto estaba arrasado y un polvo marrón envolvía la ciudad. Lara no podrá olvidar nunca algunas de las situaciones vividas: «los niños son la gran tragedia de esta guerra», afirma. TOLEDO4Y5

M.C.D.2022

PICOTAZOS

Sólo falta el Tajo

Las obras para el abastecimiento de agua desde el embalse de Picadas a los barrios de Santa Bárbara y Santa María de Benquerencia concluirán a finales de este año o principios del que viene. Al menos así lo aseguran desde la Confederación Hidrográfica del Tajo (CHT), quienes informan de que únicamente resta el paso por debajo del río Tajo para el final definitivo. Así que, sólo cabe decir que una vez que se cruce el Tajo... la ciudad de Toledo tendrá un problema menos.

Peligro para bebés

Y siguiendo con asuntos de agua, ayer saltaba la noticia de que la firma 'Jane' ha decidido retirar del mercado un modelo de bañera para bebés «al advertir un montaje defectuoso que podría ser peligroso para la integridad de los mismos». El modelo afectado ya ha dejado de fabricarse, hecho que no por lógico deja de ser de agradecer. Y es que, en los últimos tiempos han surgido alertas similares con las que los padres y madres de este país no han conseguido pegar ojo. Y con razón.

Un proyectil más

Si la noticia de las bañeras de 'Jane' ha sentado como una 'bomba' a los consumidores, no se pierdan este otro 'artefacto explosivo'. Sa trataba de un proyectil de 37 centímetros de alto por 10 de diámetro desactivado por la Guardia Civil en el paraje denominado 'Barranco de la Fuente', en el término municipal de Borox. Pese la reiteración de este tipo de actuaciones nunca dejarán de ser noticia. ¡Es increíble la cantidad de material bélico que aún queda suelto por ahí! Toledo da de vez en cuando fe de ello.

Como todo, un éxito

El concejal de Cultura y Festejos del Ayuntamiento de Toledo, Fernando Cirujano, ha valorado muy positivamente el Festival de Jazz 'Ciudad de Toledo'. Evidentemente, nadie va a tirarse piedras contra su propio tejado. Tampoco se trata de eso. Más bien, hemos de agradecer cualquier tipo de actividad en una ciudad que no es precisamente la meca de los emprendedores. Poco a poco, pero con paso firme y sin dormirse.

Nueva cita con el Patrimonio

Un jueves más se presenta la Jornada de Puertas Abiertas que desde hace dos semanas lleva a cabo el Consorcio Ciudad de Toledo con el fin de dar a conocer parte de la labor del citado órgano en la capital castellano-manchega. En esta ocasión llega el turno de la Torre de la Iglesia del Salvador, así como los sótanos descubiertos recientemente en la misma plaza. Ua nueva cita ineludible para todos los amantes de nuestra historia y de la Ciudad Imperial.

Los horrores de la guerra

Suena a tópico pero jamás dejará de ser verdad. Sólo si los conflictos bélicos desaparecieran el tópico dejaría de tener valor. Pero, desgraciadamente, no es el caso. Una vez más, *La Tribuna* ofrece un testimonio en primera persona... y que no vuelva a repetirse.

La Tribuna DE TOLEDO

EDITA: PROMECAM

Editor: Antonio Méndez Pozo
Director: Fernando Franco Serrador
Director Editorial Regional: Guillermo Alonso
Redactor Jefe Edición y Diseño: Martín G. Barbadillo
Jefes de Sección: Ana I. Martínez y Javier Campos
Redacción: Federico Frutos, Mónica Esteban, Elena Llave, Marta García, Ramón de Juan, Rosa Nogués, Justo Monroy, María Luz González, Francisco José Rodríguez y Manuel Belver.
Fotografía: Yolanda Lancha, David Pérez y Miguel Ángel Valdivielso
Edición: Esther Matías, Covadonga Álvarez y Alberto Fernández
Región: Marta Canseco y Lidia Casado
Gerencias:
Administración: Carmina Camacho. **Comercial:** César Carretero del Pozo

proMecam
PROMOTORA DE MEDIOS DE CASTILLA-LA MANCHA
Consejero Delegado: Gregorio Méndez Ordóñez
Direcciones Generales: Jesús Ángel Bueno Ordóñez (**Adjunto Consejero Delegado**), Javier Gutiérrez González, M. Ángel Arnaiz Lozares y Rafael Monje Alonso
Subdirecciones Generales: Lorenzo Matías R. y José Manuel Sáenz de Cabezón
Direciores Departamento: Luis Santos Sánchez, Álvaro Miguel Orense y Daniel Méndez Primo

Iraq necesita más gente como Lara

Uno siempre es dueño de sus silencios y esclavo de sus palabras. Ésta es una de las primeras lecciones que reciben tanto los aspirantes a ingresar en el cuerpo diplomático como los político neófitos. Por ambas cosas, es de suponer que la ministra española de Exteriores, Ana Palacio, recibió este primer consejo de su equipo de asesores.

Sin embargo, el pasado lunes el subconsciente traicionó a la jefa de la diplomacia española. En declaraciones a Televisión Española la ministra de Exteriores admitía que en Iraq «hay un problema gravísimo de seguridad» y que «la vida cotidiana, sobre todo en Bagdad, está en unas condiciones peores de lo que estaba con Sadam Husein». Inmediatamente, el presidente del Gobierno español, José María Aznar, corrigió a Palacio al asegurar que «la situación es mejor porque los iraquíes ya no están gobernados por un tirano». No obstante, el jefe del Ejecutivo español sí que reconoció que «se han cometido errores en la gestión de la crisis «al no valorar lo suficientemente la complejidad de la posintervención».

Acierta Aznar en su análisis cuando reconoce que la crisis está mal gestionada, pero no solo desde el final de la guerra. Todo el conflicto ha sido un error del que el tridente formado por Bush, Blair y Aznar tienen buena parte de la culpa; ya que, los tres, dirigentes democráticos, se han saltado a la torera, entre otras cosas, el sentir, la opinión y el juicio de la inmensa mayoría de sus ciudadanos.

Además, dinamitando el derecho internacional, tres naciones impusieron al resto el comienzo de una guerra que, además de inmoral e injusta como todas, es ilegal, porque no estuvo legitimada por el Consejo de Seguridad de Naciones Unidas, cuya postura mayoritaria finalmente no pudo prevalecer sobre lo intereses de tres países.

De las trágicas consecuencias de este error que se ha llevado por delante la vida de miles de personas sabe muy bien Lara Contreras, una madrileña afincada en Toledo que ha estado desde principios de mayo en Bagdad.

Ella ha visto el conflicto pisando tierra y ahora está comprobando como la propaganda nos sigue vendiendo la posintervención. El gobierno español, entre otros, se muestra satisfecho de cómo se esta gestionado la ayuda humanitaria que está recibiendo el pueblo iraquí. De hecho, se jacta del éxito de la Conferencia de Donantes, de la que España fue anfitriona, por la que se van a inyectar miles de millones de dólares para la reconstrucción de Iraq, dinero que su inmensa mayoría va ir a parar a empresas controladas por amigos del binomio Bush-Cheney.

Sin embargo, la verdadera ayuda, la ayuda con mayúsculas proviene de gente como Lara, que no persigue ni hacerse la foto ni grandes titulares. Su labor callada en pro de los más indefensos, ante tanta destrucción, es digna de elogio.

ZOOM

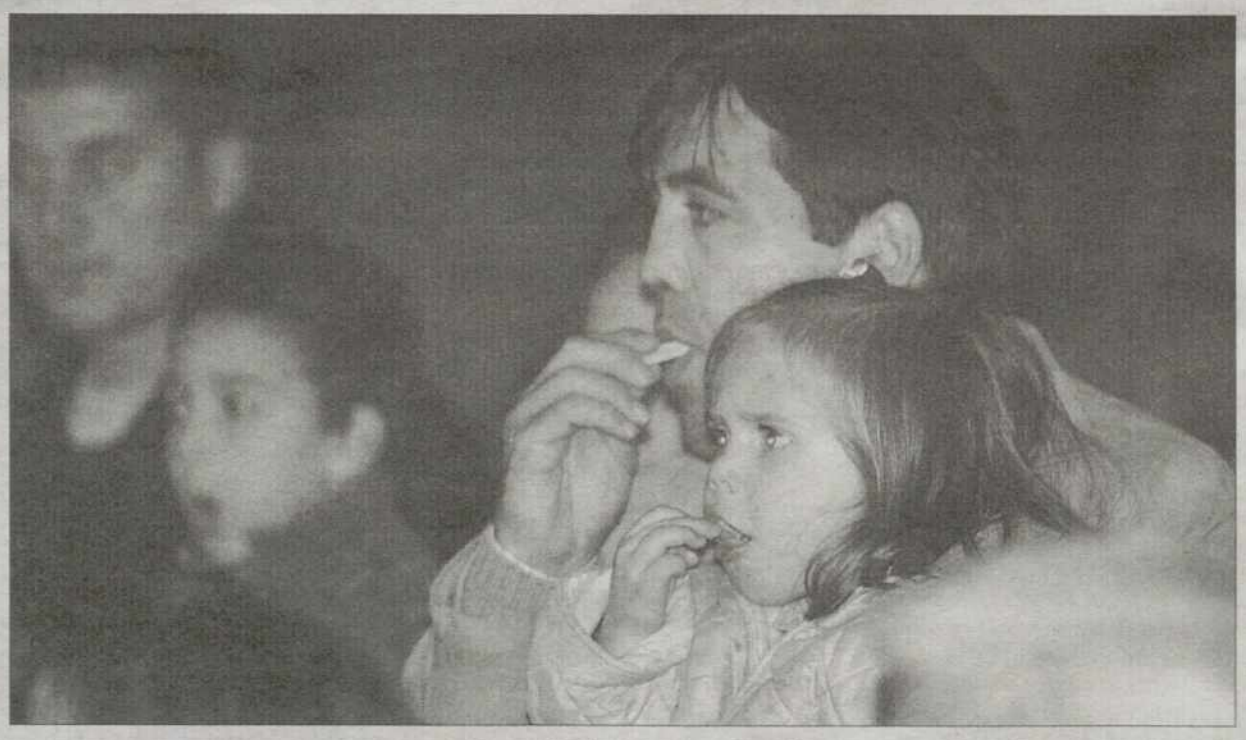

Más difícil todavía

Pasen y vean. Es el maravilloso mundo del circo. ¿Hay alguien capaz de no caer atrapado en sus redes? Grandes y chicos disfrutan en grande con la jungla en la que se convierte cada tarde la carpa. De hecho, por algo es el mayor espectáculo del mundo. ¿Alguien da más? Firma foto: YOLANDA LANCHA

para su información LaTribuna DE TOLEDO

M.C.D.2022

Deporte político

MANUEL MOLARES

El periódico barcelonés Sport acaba de mostrar cómo se entrelazan deporte y política al excitar a los aficionados del Barça más violentos haciendo creer que David Beckham, futbolista del Real Madrid, está incitando su ira.

Sus titulares del pasado martes exclamaban: Beckham echa leña al fuego: ¡No provoques». «Ni David Beckham ni nadie tiene potestad para provocar al culé».

Todo, porque el madridista había dicho que contra el Barcelona hará su trabajo habitual: «No tendré ningún problema en sacar los córners. No le temo a los pitos ni a nada», había dicho. La temporada pasada los lanzaba Figo, que había traicionado al Barça para irse al Madrid: fue bombardeado en el Camp Nou con múltiples objetos, incluyendo una cabeza de cochinillo.

Aquella violencia había sido atizada previamente por la prensa deportiva barcelonesa con titulares como: «¡Venganza contra Figo!», «Sin piedad con el enemigo», «¡A Muerte!». Rabia y victimismos avivados por sus colegas madrileños, As y Marca, que con hiriente superioridad hacían feroces cuchufletas sobre ese revanchismo.

Pero, realmente, la exagerada hostilidad de los diarios barceloneses revela una actitud más política que deportiva: todo lo de Madrid, deporte y política, incluyendo al madridista Aznar, es insultante y detestable.

Esos periódicos agrandan las rivalidades e incitan la malignidad que podría llevar a la violencia. ■

LA IMAGEN DEL DÍA

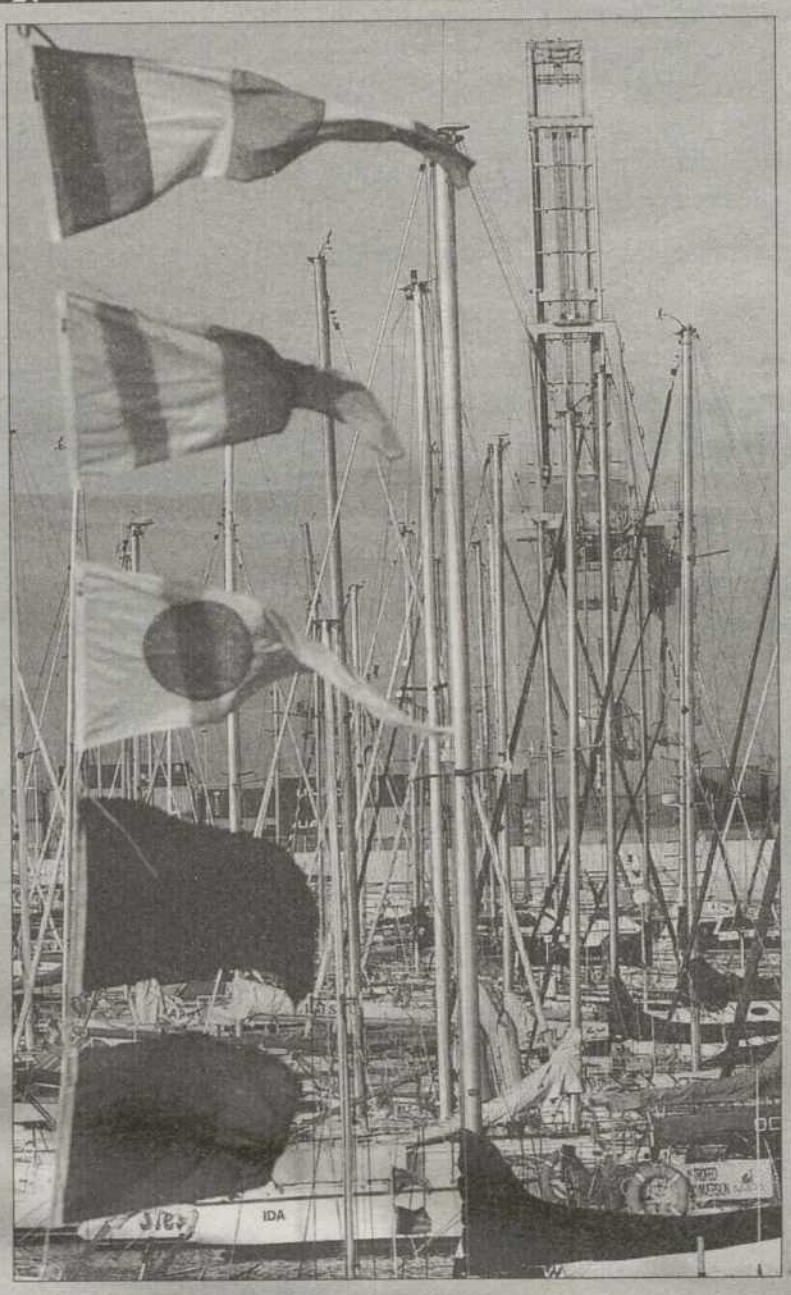

Desafío América en Valencia

El Real Club Naútico de Valencia será el escenario de la XXII edición de la Copa América de Vela que se celebrará en el año 2007, según el anuncio efectuado ayer en Ginebra (Suiza) por los organizadores. El impulso de esta ciudad mediterránea será impresionante, ya que este acontecimiento deportivo traerá aparejado inversiones por valor de 1.500 millones de euros y unos 10.000 puestos de trabajo. Sin duda, esta competición es una oportunidad única para que Valencia demuestre al mundo su belleza y competencia. La unión fue clave. / Kai Försterling (EFE)

PROTAGONISTA

La Copa América en Valencia

Rita Barberá recogía ayer casi como algo propio el trofeo de la Copa América, acto simbólico que acredita que la capital del Turia será la encargada de la organización de la Copa América de vela de 2007, un acontecimiento de repercusiones similares a las de un mundial de fútbol, unos juegos olímpicos o una exposición universal. Los números extradeportivos hablan pcr sí mismos: la competición generará un impacto económico en la ciudad de 1.300 millones de euros y generará en torno a los diez mil puestos de trabajo. Además se adelantará la llegada del AVE y la ampliación del aeropuerto de Manises. La maravillosa costa mediterránea levantina y sus tesoros se darán a conocer a todo el mundo. Valencia levanta velas empujada por los grandes vientos del deporte.

CRÓNICAS DE HOY

España en el mundo

ANTONIO CASADO

Como no podía ser de otra manera, el candidato á la Presidencia del Gobierno, Mariano Rajoy, se apunta en política exterior al modelo Aznar, que incluye la apuesta pronorteamericana y nuestra implicación en la guerra de Iraq.

Quienes habían vislumbrado un amago de rectificación en recientes declaraciones de la ministra Ana Palacio, y el propio presidente del Gobierno, José María Aznar, fueron claramente desmentidos ayer por el sucesor, que tuvo ocasión de presentar en la Casa de América de Madrid su forma de ver la inserción de España en el mapa de las relaciones internacionales.

Que eso sea bueno o malo para España debe valorarse por los resultados. La plantilla la propuso el presidente después de participar en la famosa reunión de las Azores, donde el eje EEUU-Reino Unido-España decidió unilateralmente invadir un país miembro de la ONU como ataque preventivo ante una supuesta amenaza para la paz y la seguridad del mundo. El horizonte lo fijó el propio Aznar. Consistía, más o menos, en dar por hecho que España empezaría a contar más en el cuadro de las relaciones de poder a escala planetaria.

¿Contamos más o menos que antes de nuestra implicación en la aventura iraquí de la mano de Bush y a la contra del eje europeo franco-germano? Pues ni más ni menos, a mi juicio. Pero el coste a escala doméstica ha sido alto: ruptura unilateral de un modelo consensuado con las fuerzas políticas nacionales, una dramática división de la opinión pública y la creciente sensación de que España sigue llevando las de perder cuando sus intereses siguen chocando con los de EEUU o los del Reino Unido, que son los amigos.

Si además nos hemos labrado la enemistad de los grandes europeos, como Francia y Alemania, que siguen jugando en el mismo tablero que EEUU y Gran Bretaña, se entenderá que estamos donde estábamos, por no decir que peor. Véase el gatillazo del proyecto ITER o la inútil protesta de Aznar por el trato de favor dispensado en la UE a Francia y Alemania.

Aznar y Rajoy se ratifican, a pesar de ciertas críticas sobre la gestión de la posguerra. Leve autocrítica que no se apea de la gran mentira convertida en doctrina oficial: la guerra de Iraq es parte de la lucha contra el terrorismo como primera amenaza para la seguridad del mundo. Es la coartada final, después de ver cómo iban cayendo sucesivamente las otras: armas de destrucción masiva, acabar con una dictadura y la apelación de fondo a un sistema de valores. Pero España está donde estaba y puede dar gracias si no hemos de afrontar aún consecuencias peores por haber optado en su día por la guerra y no por la diplomacia.

Cara y cruz

CRÓNICA PERSONAL

PILAR CERNUDA

Mientras en Valencia sonaban las tracas y petardos para expresar ruidosamente su alegría y satisfacción, en Vandellós en cambio cundía el desánimo: el reactor experimental se iba para Francia, para Cadarache, lo que ponía una nota de amargura en el ministerio de Ciencia y Tecnología, que tan fuerte había apostado por ese proyecto y que se ha quedado rozando el éxito con la punta de los dedos, pues hasta el último momento creyó que contaba con los votos suficientes. Pero la todopoderosa Francia sabe mover sus hilos como nadie y una vez más logró llevar el agua a su molino y el Consejo de Ministros de la UE se inclinó por la propuesta francesa.

Estas dos noticias, cara y cruz de una misma moneda, debe hacernos reflexionar sobre la importancia de las relaciones exteriores. Valencia ha ganado limpiamente la carrera por la Copa América no solo porque su proyecto era el mejor sino porque el comité organizador se ha regido con criterios profesionales y organizativos a la hora de inclinarse por una de las ciudades que optaban a la candidatura. En el otro caso sin embargo intervienen factores políticos y de reparto de poder, tienen voz y voto los gobiernos, las alianzas, las amistades, los favores debidos y prestados. Y en estos días en los que España se ha enfrentado a Alemania y Francia, casualmente, y habría que entrecomillar casualmente, una reunión de ministros de la UE ha decidido que el Iter fuera para Francia. Que llevaba meses moviéndose para tratar de llevarse ese proyecto en el que se invertirán casi 5.000 millones de euros y que creará decenas de miles de puestos de trabajo de por vida.

Hay que congratularse por Valencia, es un honor para la ciudad acoger la competición de vela más importante del mundo que, por primera vez en siglo y medio, va a partir de una ciudad europea. Pero hay también que dedicar un minuto a pensar cómo influye la política en algunas decisiones que son vitales para una ciudad.

España, en este momento, sabe que puede contar con el voto incondicional de Estados Unidos allí donde sea necesario y siempre que a EEUU no le perjudique favorecer los intereses españoles. Y hay que decir lo de los intereses porque el Reino Unido e Italia, supuestamente incondicionales de España, se han puesto en el otro lado en las discusiones internas de la Convención Europea porque favorecer a España perjudicaba a estos dos países. Pero en términos generales siemore van mejor las cosas cuando tenemos aliados firmes e incondicionales. Y ahora mismo, el tener enfrente a Francia y Alemania nos coloca en una mala posición cuando son los gobiernos los que deben inclinarse por determinadas opciones.

M.C.D.2022

▶Las obras para el abastecimiento desde Picadas se retrasan hasta el mes de enero. PÁGINA9
▶URBANISMO El Grupo Municipal Socialista pide mediante moción la mejora integral de la zona de los bloques y La Vega. PÁGINA11
▶BIENESTAR SOCIAL Alrededor de 1.800 ancianos participan en la jornada de convivencia entre los jubilados de Toledo. PÁGINA6

Los mayores de Toledo I y II disfrutaron de lo lindo.

▶UNA COOPERANTE EN IRAQ

«A los americanos no les ha importado el sufrimiento del pueblo iraquí»

Lara Contreras, madrileña afincada en Toledo, estuvo seis meses en misión humanitaria en Iraq. Sabe que no se ha contado toda la verdad

• Se imaginaba Bagdad de otra manera. Llegó a primeros de mayo y sintió que la ciudad no estaba ocupada. Pocos meses después, Bagdad acusa el desconcierto, la inseguridad y el enfrentamiento.

Lara Contreras estuvo seis meses en Iraq. / VÍCTOR BALLESTEROS

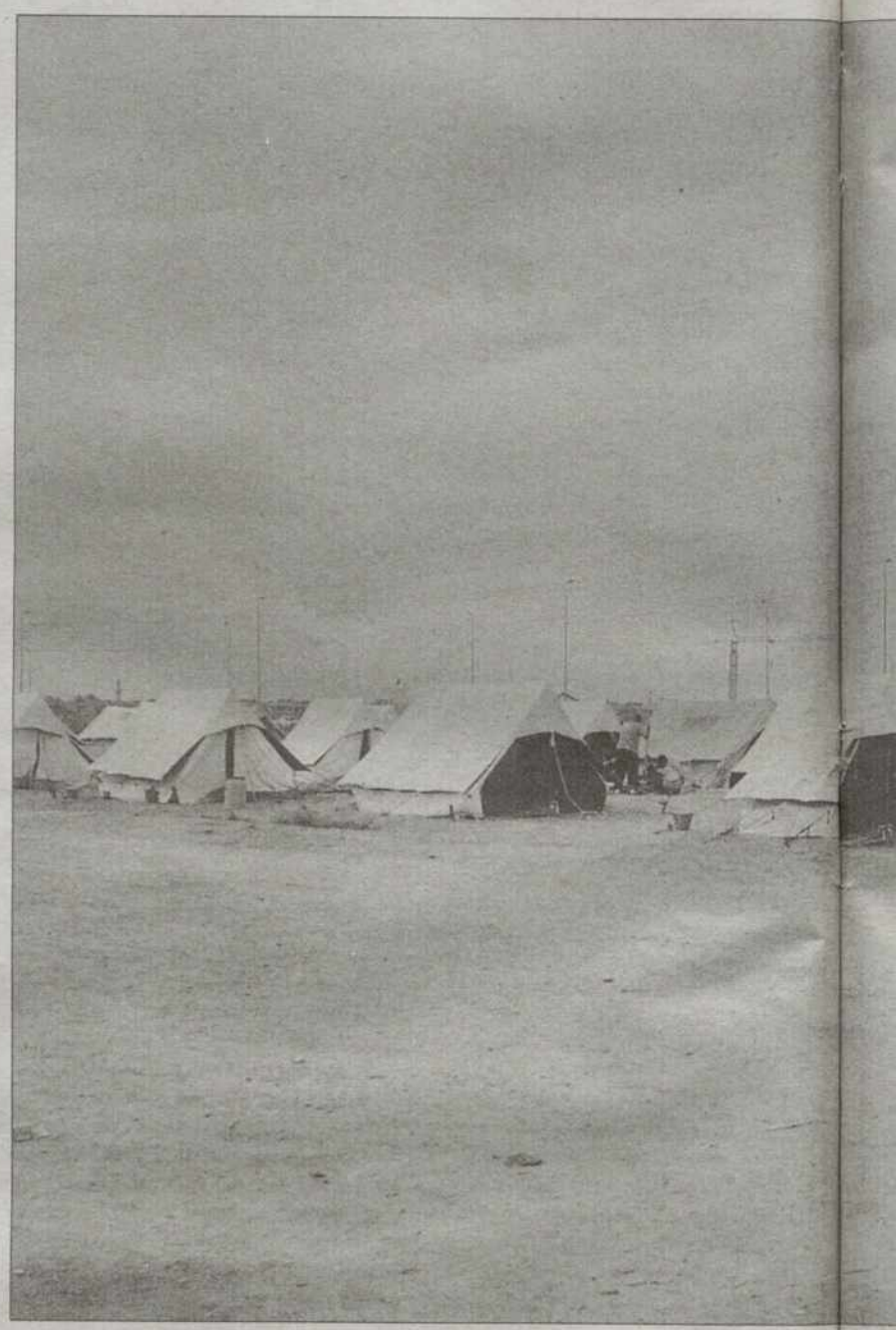
Vista del campo de refugiados palestinos a las afueras de Bagdad. / LA TRIBUNA

MARTA GARCÍA / TOLEDO

Lara Contreras, de 31 años, puso rumbo a Iraq a primeros de mayo. Pensó que se encontraría con una ciudad, Bagdad, llena de color, «como en los cuentos de 'Las mil y una noches'». Nada parecido. Aterrizó en Bagdad. Hacía mucho calor. El aeropuerto estaba arrasado y la ciudad desprendía un tono marrón. No había gente en sus calles. Tampoco soldados americanos como ella veía en televisión antes de irse.

Le comunicó a sus padres que se marchaba. No era la primera vez. Antes había estado en La India y en Palestina, a este último quería volver, pero una ONG le brindó la oportunidad de emigrar a Iraq. Allí, por la falta de gobierno, su labor sería más fructífera. Pero en casa no dijo toda la verdad. Su familia estaba preocupada porque sabía que en Iraq existía un gran clima de inseguridad. Por eso, comentó que iría a Jordania y entraría poco a poco en Iraq.

Aún así, pasaron miedo. Lara llamaba, con teléfonos satélites, cuando podía y se conectaba a internet en el Hotel Canal, pero se acabó cuando atacaron la sede en agosto. «Los últimos meses fueron difíciles, tenías que salir a la calle para poder llamar, mis padres oían los tiroteos y era peligroso», confiesa Lara, la cooperante madrileña, afincada en Toledo, que acaba de regresar de Iraq. Ha visto el conflicto desde la línea de fuego, sabe cómo son los iraquíes, cómo ha actuado EEUU y la gran mentira que se nos ha vendido de la guerra en nuestro país. Todavía le resulta increíble oír «cuentos chinos».

> «Cuando llamaba por **teléfono** a mis **padres**, ellos oían de lejos los **tiroteos**», cuenta la cooperante

CONFLICTO. Lara aterrizó para abrir una misión. Su labor allí era identificar proyectos, ponerse en contacto con los donantes e iniciar una labor humanitaria, basándose en esas investigaciones. Con ella fue otro miembro de la ONG, ella prefiere que no se dé el nombre de esta organización, para tres meses. Estuvo seis. Suficiente tiempo para vivir la guerra. Al principio vivía en hoteles. Era una época en la que los iraquíes pensaban que la ocupación americana les devolvería un gobierno mejor. Entonces, se saquearon las casas de los altos cargos del régimen de Sadam Husein, hospitales del Gobierno, incluso, lincharon a altos cargos del Ejecutivo. Al mes y medio, Lara vivió la verdadera ocupación. «Los americanos sólo querían el petróleo. Existía falta de organización, no pagaban salarios a nadie, no controlaban nada y tampoco les importaba si se mataban entre ellos». Y vio que muchos preferían la dictadura de siempre.

Lara puede decir que los americanos «no controlaban nada». El país tiene recursos, alimentos y medicinas, suficientes. El problema fue que Iraq se bloqueó y no se distribuía nada, debido a la inseguridad, la falta de transporte y su ineficacia». Entonces no comprendió por qué, si Sadam había pagado la nómina de tres meses antes del inicio de la guerra, si había almacenes y provisiones suficientes, existía ese caos. Pero fue testigo de la violación de muchos de los derechos de la Convención de Ginebra y vio cómo dejaron sin electricidad días y días la ciudad. El clima empeoró cuando el ejército quiso dar casa a 2.500 refugiados palestinos, los protegidos de Sadam. Bagdad se convirtió en un polvorín y comenzaron los ataques entre ocupantes y ocupados.

Lara ha vivido la hospitalidad del pueblo iraquí, que sabe la solidaridad que se les mostró en todo el mundo, la ineficacia del gobierno de coalición y ha sentido que «a los americanos no les importa el sufrimiento del pueblo iraquí». Quiere que se conozca la verdad.

LA GUERRA DE IRAQ. DIARIO DE UN CONFLICTO

▶**Primeros bombardeos:** 20 de marzo. Las tropas aliadas inician los primeros ataques sobre Bagdad. Alrededor de 40 misiles destrozan algunos objetivos de la capital a las 5.35 horas. El ataque comenzó hora y media después de cumplirse el ultimátum de George W.Bush para que Sadam Husein y su familia salieran del país.

▶**La estatua:** 9 de abril. Cae la estatua de Husein, sita junto al Hotel Palestina. Simboliza el final del régimen dictatorial. A continuación, cayeron Basora, Kirkuk y Mosul y Tikrit, ciudad natal del dictador iraquí. Con esta última intervención, finalizan los bombardeos

▶**Gobierno:** 13 de julio. Se constituye el Consejo de Gobierno transitorio iraquí, un ejecutivo provisional de 25 miembros, elegido por EEUU.

▶**ONU:** 19 de agosto. El Hotel Canal, sede de la ONU es atacado. Mueren 24 personas y más de un centenar resultan heridas. Entre los fallecidos, el jefe de misión de la ONU, Sergio Vieira de Mello y el capitán de Navío español, Manuel Martín-Oar.

▶**Cruz Roja:** 27 de octubre. Una ambulancia bomba explosiona frente a la sede de Cruz Roja en Bagdad. 42 personas muertas y 224 heridas.

M.C.D.2022

27 AL DÍA
11/03

MENOS CUENTOS CHINOS. Lara Contreras ha visto de cerca la guerra. Ella no ha estado detrás de la noticia, tampoco se ha visto abocada a tomar parte de uno u otro lado, sólo ha estado allí en misión humanitaria. Le sorprendió ver, a su regreso de Iraq, las noticias sobre la situación del país. Ella ha visto como algunos periodistas han adornado sus crónicas con medias verdades, como parte del mundo tiene una visión distorsionada de los iraquíes y lo que nunca se ha contado. No le gusta el protagonismo, pero tampoco soporta que el mundo viva en una continua farsa. Por eso, habla. Para que la sociedad sepa que los iraquíes no son terroristas y que los americanos no han sabido establecer un gobierno transitorio. Sus recuerdos contarán mucho más, seguro. Ella ha sido testigo y sabe de lo que se habla. Otros muchos han opinado sin conocer, sin tener interés por indagar y sin contar con Iraq. Pocos saben la realidad de esta absurda guerra. / M.G

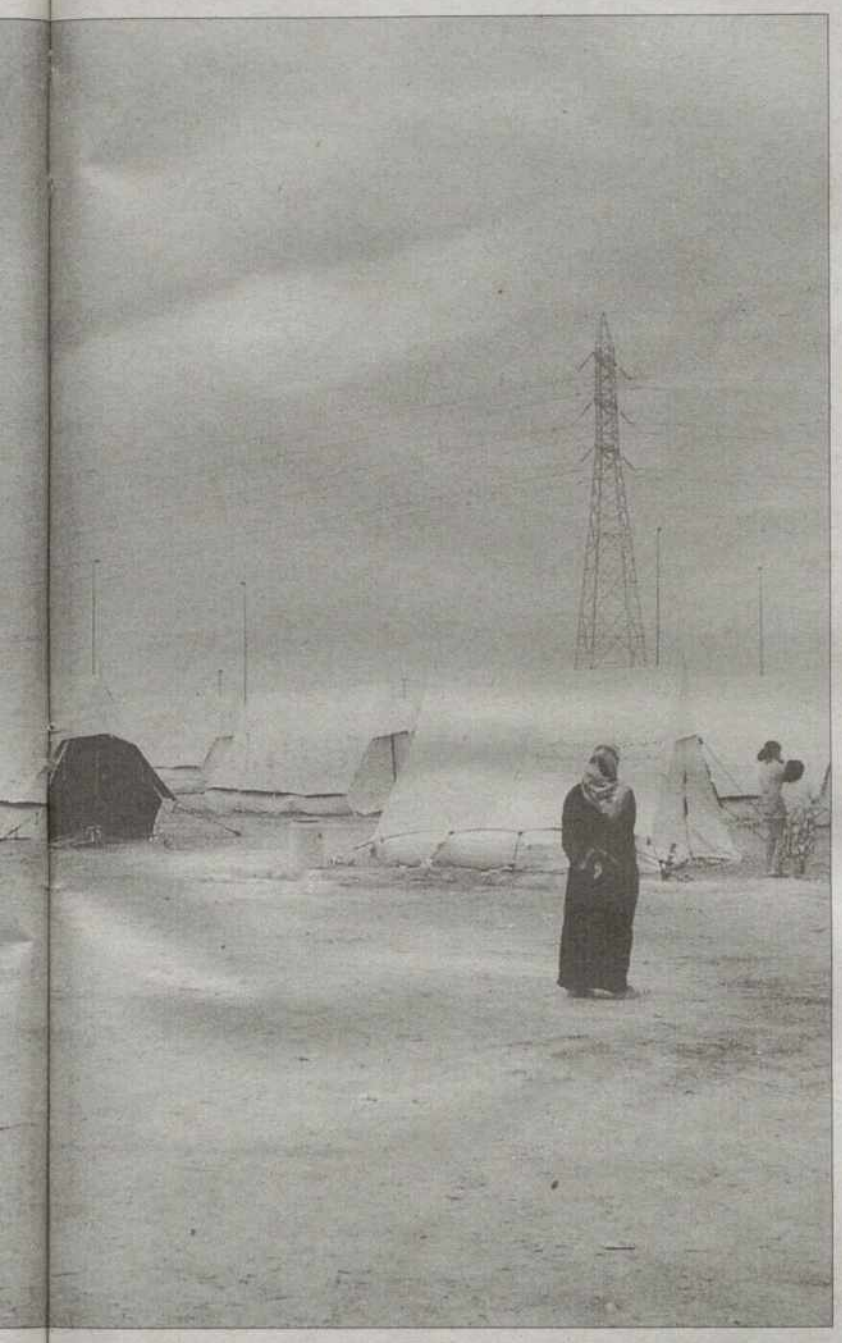

Los niños de la calle deambulan por Bagdad. La ciudad está llena de basura, mientras la coalición no hace nada. / LA TRIBUNA

La **guerra** a través de los **ojos** de Lara

Lara vivió el ataque a la sede de la ONU, el caos y la incertidumbre • Ha visto a decenas de niños de la calle deambulando por Bagdad

MARTA GARCÍA / TOLEDO

Recuerdo que, a la semana de estar en Iraq, Bagdad estaba lleno de niños de la calle, de 12 o 13 años, que esnifaban pegamento todo el día. Fue muy duro ver como uno de esos niños, con un tiro en la pierna, sangraba, estaba tirado en el suelo y nadie le ayudaba. A partir de cierta hora, sólo tenían coches los soldados americanos, pero ellos se negaron. Dentro del toque de queda, no salían. Tuvo que atenderle un médico de una ONG». Para Lara fue una de las escenas más dolorosas de esta guerra.

«La gran tragedia de esta guerra son los niños de la guerra», confiesa. Críos que se han quedado sin familia durante el conflicto y vagan por el centro de Bagdad, también otros, obligados por sus familias, merodean por las inmediaciones del hotel Palestina. «Saben que los americanos siempre les dan alguna cosilla», confiesa.

ATAQUE A LA ONU. 19 de Agosto. Bagdad se despierta de luto. El hotel Canal, sede de la ONU, sufre un atentado. Al menos, 24 personas murieron aquel día y más de un centenar resultaron heridas. Los diarios entonces hablaron de que los autores del atentado habían recibido información de iraquíes que trabajaban allí. Lara recibió un golpe fuerte aquella tarde. Murió mucha gente a la que conocía.

«Ese día fue muy extraño. Normalmente siempre había tanques, ese día, ni uno solo». El desconcierto, la desesperación, la falta de protección y de coordinación dificultaron más aún la labor de la ONG española. A partir de entonces, Lara, su otro compañero y muchos cooperantes dejaron de habitar los hoteles. Alquilaban casas por un tiempo y ejercían su labor al margen de la seguridad.

> «Fue **duro** ver como un **niño**, con un tiro en una pierna, **sangraba** y **nadie** le ayudaba»

«Dos semanas antes del ataque de la ONU, murió un miembro de Cruz Roja y otro de Naciones Unidas. Ya no sabías si eras o no objetivo». Fueron momentos de incertidumbre. A veces se colgaban pegatinas que anunciaban las ONG, otras veces, no. Según el día. «Salíamos a trabajar con la paranoia de que te podían matar por ser personal humanitario o por ser extranjero», explica Lara. Reconoce que llegó un momento, aunque en los al principio los iraquíes se mostraron esperanzados con el cambio, tomaban a todos por ocupantes.

INSEGURIDAD. A partir del atentado de la ONU, la inseguridad pobló las calles de Bagdad. En una ciudad, «marrón», como ella misma la define, ha visto como se han levantado check-point, controles policiales, por todos los rincones, como iraquíes poco formados controlan las calles de Bagdad bajo órdenes americanas. Cómo los estadounidenses también han disparado contra los manifestantes...Se han levantado altos muros y la ciudad no es la misma que dos meses atrás. Cuando Lara llegó, los iraquíes atentaban contra el régimen de Sadam Husein. Ahora, la crispación recorre la calle. Su experiencia le ha hecho mirar el conflicto con otros ojos. Ve un país ocupado.

Un misil americano destruye, por error, un edificio en Bagdad. / LA TRIBUNA

M.C.D.2022

Alrededor de 1.800 ancianos unieron lazos en una jornada lúdica

Los hogares del jubilado Toledo I y II organizaron ayer un acto de convivencia en el Hotel Beatriz al que acudieron mayores de la capital y de las localidades de su alrededor

• Fue una jornada lúdica, en la que se incluyó una merienda y baile. El objetivo era que los mayores lo pasaran bien y pudieran reencontrarse con sus amigos y familiares.

Alrededor de 1.800 mayores pudieron disfrutar de unas horas de diversión./VALDIVIELSO

J. MONROY / TOLEDO

Alrededor de 1.800 ancianos participaron ayer en el acto de convivencia que los hogares del jubilado Toledo I y II desarrollaron en el Hotel Beatriz. Un año más se juntaron jubilados de la ciudad y los pueblos de los alrededores en un ambiente de diversión y reencuentro con los buenos amigos.

El objetivo era precisamente ese, celebrar un acto multitudinario que sirviera de diversión y de oportunidad para reunirse con antiguas amistades y la familia. La fiesta comenzaba a las cinco de la tarde con una merienda ligera, que los invitados no dudaron en calificar de «muy decente». Después, aún en los postres, tiempo para las intervenciones y agradecimientos. El acto concluyó con un divertido baile para todos, en el que muchos demostraron que el paso del tiempo parece que 'no va por ellos'.

En general, reinó el buen ambiente y la concordia entre todos los presentes, en una actividad lúdica de la que supieron sacar, como siempre, el máximo provecho. Así se podía observar en las caras de los invitados.

FINANCIACIÓN. El acto festivo ha contado con la organización de las juntas directivas de ambos centros toledano y la financiación económica, en su totalidad, de la Junta de Comunidades. El director General de Personas Mayores y Discapacitados, Javier Pérez, quiso acompañar a los jubilados en esta feliz ocasión, y destacó que «se tienen bien merecido esta actividad lúdica por muchos años de trabajo con muchos esfuerzos, con los que han levantado este mundo, esta sociedad y esta Castilla-La Mancha en la que vivimos». Igualmente, Pérez mantuvo que «estos son, dentro del colectivo de mayores, los que están en mejores condiciones. Hay recursos para ellos y también hay muchos más recursos para la gente que no tiene la fortuna de estar en este estado y necesita otro tipo de atención, bien en casas o bien fuera de sus casas, cuando no tengan más remedio, siempre tendrán una plaza asistencial o una plaza en residencia».

La jornada de encuentro nació ya hace varios años, cuando estos dos centros todavía pertenecían al Inserso. Entonces se desarrollaba en las navidades. Tras las transferencias a la Junta de Comunidades, es la Consejería de Bienestar Social, de la que dependen ambas instalaciones, la que facilita a los ancianos que continúen con la tradición.

El hogar del jubilado Toledo I se encuentra en la calle Santa Fe. El Toledo II está en la avenida de Balber. Mayores de toda la ciudad y de los pueblos de más próximos forman parte de su club. Según explicó el presidente de los jubilados de Toledo I, Sabino Salcedo, muchos mayores pertenecientes a los clubes municipales de Toledo y Santa Bárbara participan también de estos hogares. De esta forma, jubilados de todos los barrios de la ciudad y de localidades vecinas -900 provenientes de cada uno de los centros- estuvieron invitados al acto.

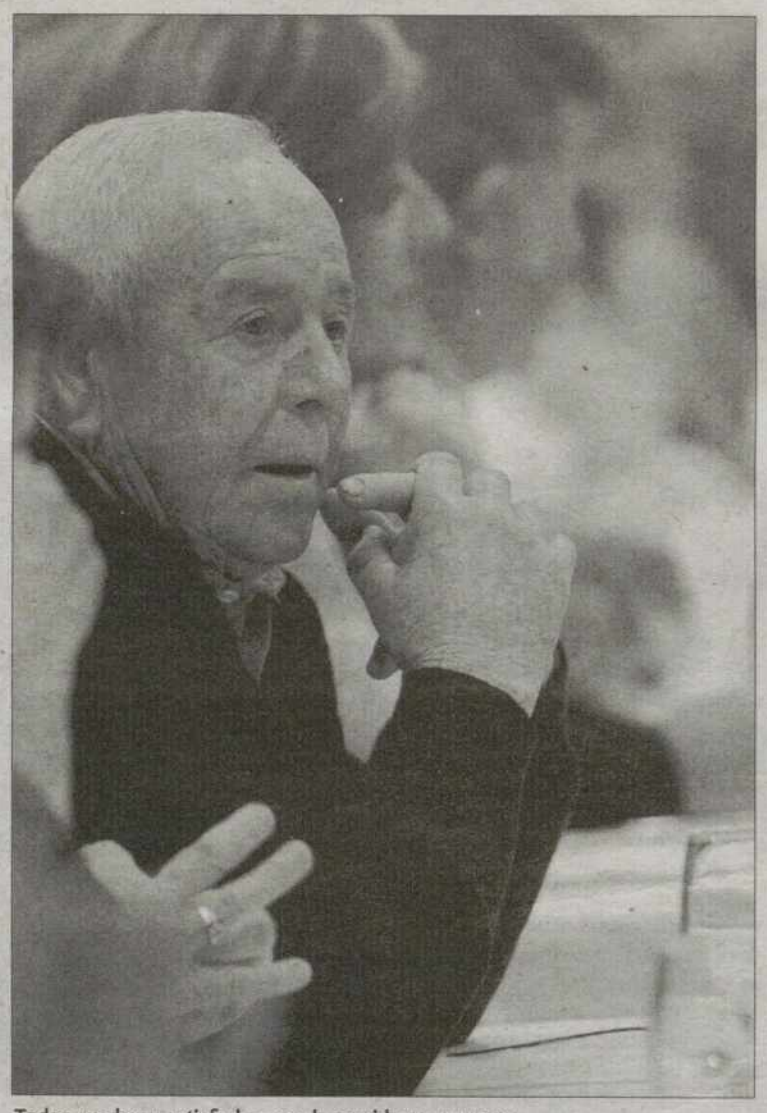

Todos quedaron satisfechos con la comida./VALDIVIELSO

LAS DECLARACIONES

▶ALFONSO

«Me gusta el ambiente de buena armonía»

«Esto me parece favoloso y ya he venido otras veces. Quiero ver a mis familiares y amigos. Me gusta el ambiente que hay, un ambiente de buena armonía, una merendita muy decente y luego un baile estupendo. Soy del centro Toledo II y vengo desde Mora. Como dicen, en el amor no hay fronteras, y en esto es lo mismo, venimos a pasarlo bien y no nos importa».

▶DOLORES

«Estamos muchas amigas»

«Muy agradecidos a Bono y al alcalde porque nos dan una fiestecita muy agradable, y les damos las gracias. Me gusta el ambiente, porque nos juntamos muchos de los pueblos y de Toledo. Yo soy de Mascaraque, pero llevo ya muchos años viviendo aquí. Aquí estamos muchas amigas, y gente que hace tiempo que no veía, es un ambiente muy bueno».

5 PREGUNTAS A...

SABINO SALCEDO

PTE. CLUB TOLEDO I

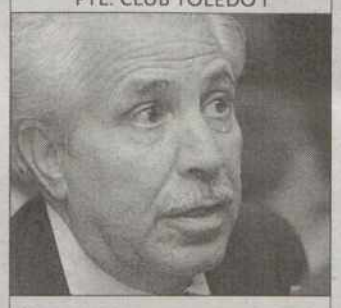

«Encontramos a amigos y familia»

J.M. / TOLEDO

1 ¿Cómo surgió esta iniciativa entre los dos centros?

En principio, esto era cosa del antiguo Inserso. Al desaparecer, ha pasado a la Junta de Comunidades, en este caso a la Consejería de Bienestar Social, y es la que subvenciona el acto. Aunque los hogares somos los que organizamos todo. Llevamos haciéndolo muchos años.

2 ¿Cuáles son los objetivos que se buscan?

Esto es un acto de convivencia en el que todos los años, la gente viene a pasarlo bien. Encuentran a sus amigos y encuentran a la familia. Estas tres o cuatro horas que estamos aquí es para nosotros una tarde en la que lo pasamos en grande. Luego tenemos el baile. Es la convivencia de los mayores en Toledo, aunque somos dos hogares.

3 Este año, hay una excepcional respuesta...

Calculo que habrá unas 1.800 personas. Antes se hacía cuando ya entraban las navidades. Pero ahora tienes que ver que en el Hotel Beatriz no tiene disponible cualquier día, y hemos tenido que organizarlo ahora.

4 ¿Usted también espera encontrar antiguos amigos y familiares?

Como estoy en Toledo, raro es el que no vea. Hoy me dedico más a organizar, a que la gente salga contenta. Me contento con eso, con que la gente salga contenta, no lo que yo vaya a comer, o a merendar o a bailar, para eso soy el presidente.

5 ¿Qué están organizando ya de cara a las próximas navidades?

Nosotros en nuestro hogar, Toledo I, tenemos ya preparado para el día 18 del mes que viene otra juerga, no como esta, porque el hogar no reúne las condiciones de esto, pero sí tenemos para nuestros socios nuestros bailes, nuestras viviendas y nuestras cosas. Pero eso ya será en diciembre. Por lo demás, no habrá sorpresas. Nosotros disponemos del dinero que nos da la Junta, y tenemos que disponerlo. Ahí ya no lo paga la Junta, lo pagamos del centro.

M.C.D.2022

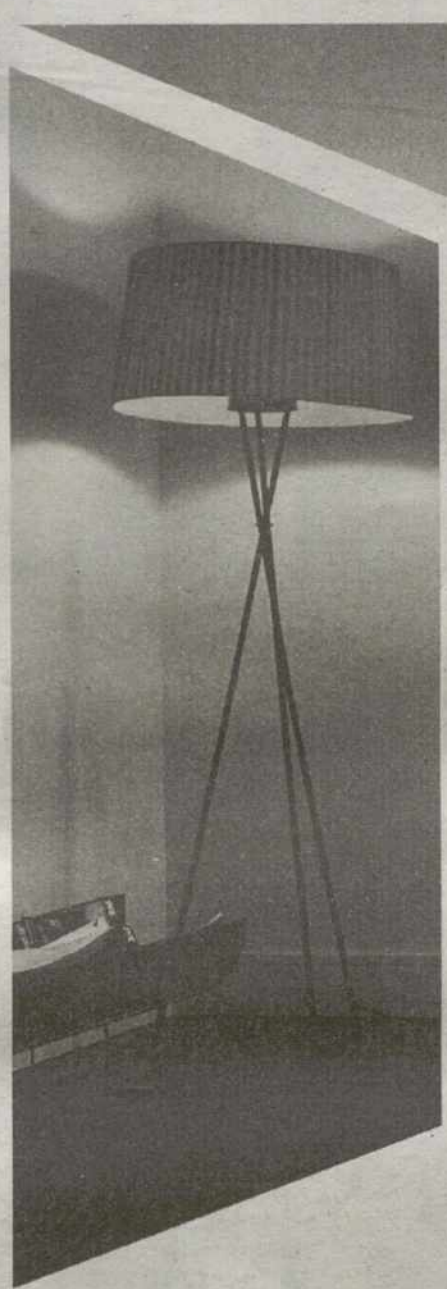

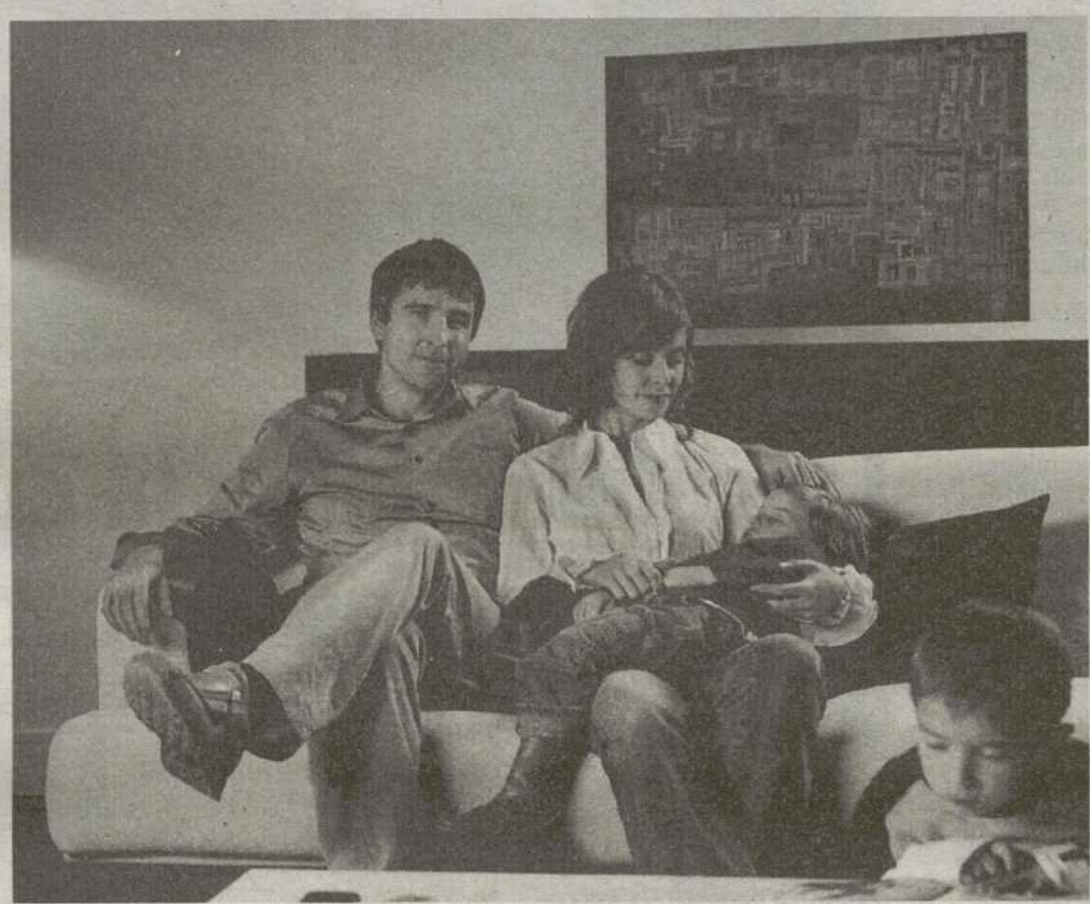

Viviendas Protegidas:

6.424 familias beneficiadas en Castilla-La Mancha

80%
jóvenes

100%
de los objetivos cumplidos

135
millones invertidos

Y seguimos trabajando. Invirtiendo un 32% más que en planes anteriores. Alcanzando día a día las metas que nos marcamos hasta el 2005. Y por encima de todo, ayudando a quien más lo necesita. Porque gracias al Plan de Vivienda del Ministerio de Fomento muchas personas están cada vez más cerca de cumplir su sueño: tener un hogar.

PLAN DE VIVIENDA 2002/2005
www.mfom.es

MINISTERIO DE FOMENTO

M.C.D.2022

▶ SUCESOS

Cuatro heridos leves al colisionar 5 turismos y un vehículo de bomberos

L.T. / TOLEDO

Cuatro personas resultaron heridas con carácter leve a consecuencia de un accidente de circulación en el que se vieron implicados un total de seis vehículos -al parecer cinco turismos y un camión de bomberos-. La espectacular colisión por alcance provocó retenciones entre los kilómetros 73 y 75 de la N-401, y desde el 0,500 al 1,500 de la N-400, dentro del término de Toledo.

Según informó la Delegación del Gobierno de Castilla-La Mancha, el suceso tuvo lugar alrededor de las 19,30 horas de la tarde de ayer, en el kilómetro 73 de la N-401 (carril de aceleración) en sentido Madrid.

La colisión múltiple hizo necesaria que hasta el lugar de los hechos se trasladasen efectivos de la Guardia Civil de Tráfico, del Sescam, del servicio de mantenimiento de carreteras y del Cuerpo de Bomberos.

Según informaron las mismas fuentes, un total de cuatro personas resultaron heridas a consecuencia del siniestro, aunque su estado no reviste gravedad. De hecho, apenas llegadas las 21 horas, el lugar del siniestro ya no se presentaba a ojos de los conductores como tal, y el tráfico quedaba restablecido con total normalidad.

▶ COMUNICACIÓN

Periodistas de renombre llegan hoy a Toledo de la mano de Apto

L.T. / TOLEDO

Destacados profesionales de los medios de comunicación participarán hoy y mañana -27 y 28 de noviembre- en el curso '¿Educan los medios de comunicación en la sociedad actual?', organizado por la Universidad de Castilla-La Mancha (UCLM) en colaboración con la Asociación de Periodistas de Toledo (APTo) y que tendrá lugar en el campus tecnológico de la antigua Fábrica de Armas de Toledo.

El periodista y profesor Fermín Bocos; el director de los servicios informativos de TVE, Alfredo Urdaci; la periodista Chelo García Cortés; y el periodista de *As*, Tomás Roncero, intervendrán con diferentes ponencias. 'La información de cerca: el reto de los medios regionales y locales' será la mesa redonda que pondrá fin a la jornada con profesionales de diversos medios de comunicación castellano-manchegos.

Junto con otros representantes de la institución, Molina recogió el premio que reconoce la labor del Convenio Cultural Toledo./VALDIVIELSO

La solidaridad y la cultura inspiran los II Premios 'Recaredo Rey'

Los Bomberos, Cruz Roja y el Convenio Cultural Toledo recibieron ayer este galardón

• La Coordinadora de Asociaciones de Vecinos del Casco de Toledo reconoce así el esfuerzo de las instituciones que trabajan en favor de la ciudad y de su Patrimonio.

E.LL. / TOLEDO

La segunda edición de los premios 'Recaredo Rey', organizados y otorgados por la Coordinadora de Asociaciones de Vecinos del Casco Histórico de Toledo, volvió a distinguir a las instituciones que más han apostado por el desarrollo de la ciudad. En este caso, y a diferencia del año pasado en el que se reconoció la labor de rehabilitación del Patrimonio artístico, el eje central ha sido el trabajo de carácter social, solidario y cultural desempeñado por los galardonados. Por este motivo, la Coordinadora concedió ayer los premios 2003 al Cuerpo Municipal de Bomberos de Toledo -por sus innumerables actuaciones en la ciudad y por anteponer la seguridad ciudadana a sus propias vidas-, a la Asamblea Local de Cruz Roja -por los servicios prestados a la comunidad- y al Convenio Cultural Toledo -por el trabajo, esmero y promoción de la cultura-.

El acto de entrega, celebrado en el Teatro de Rojas y conducido por Valentín Velasco, responsable de la Obra Social y Cultural de CCM, congregó a vecinos y a responsables políticos y de instituciones. Entre ellos se encontraban José Manuel Molina, quien acudió en categoría de alcalde y como presidente del Convenio Cultural Toledo; la delegada del Gobierno en la región, Encarnación Naharro; el presidente del Grupo Municipal Socialista, Alejandro Alonso; y otros representantes de la Corporación Municipal.

250.000 PARTICIPANTES. El alcalde, que recibió el trofeo en nombre del Convenio Cultural Toledo, destacó que esta institución «aúna voluntad, esfuerzos, medios y recursos para proporcionar la mayor y mejor oferta cultural», de la cual ya se han beneficiado más de 250.000 personas. Por último, y tras elogiar los méritos de Bomberos y Cruz Roja, mostró su agradecimiento por haber recibido un premio de manos de los vecinos.

> El acto de entrega concluyó con un **recital** de la Escuela de Música **'Diego Ortiz'**

Después de la entrega de los galardones, la Escuela Municipal de Música 'Diego Ortiz' ofreció a los asistentes un recital a cargo de los profesores María Casado y Fernando Molina.

Representantes de los Bomberos y Cruz Roja, junto a las autoridades./VALDIVIELSO

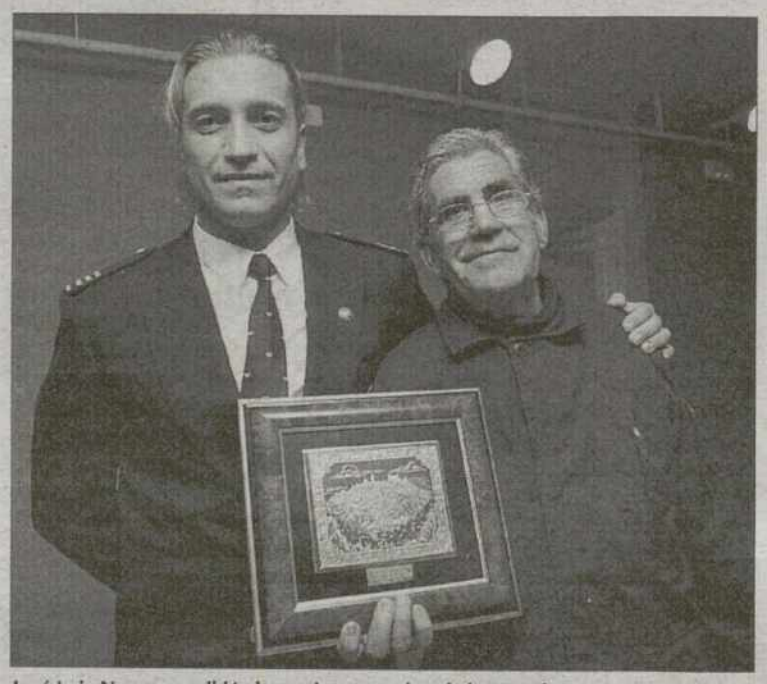

José Luis Navarro recibió el premio en nombre de los Bomberos./VALDIVIELSO

M.C.D.2022

Picadas se retrasa hasta enero

La CHT afirma que están instalados los más de 7 kilómetros de tubería y sólo falta el paso por debajo del río Tajo

F.F. / TOLEDO

La obra de conexión desde el depósito de Palomarejos, para el abastecimiento de agua del embalse de Picadas a los barrios de Santa Bárbara y el Polígono, estará finalizada a finales de este año o principios de 2004, según informan fuentes de la Confederación Hidrográfica del Tajo. El retraso sobre la fecha de finalización, prevista para octubre, se debe a las operaciones para salvar por debajo el paso del Tajo, que es la única parte que resta para concluir.

En cualquier caso, los 7.480 metros de tubería estarán listos para garantizar el suministro de agua, en cantidad y calidad, en los meses de verano a los 30.000 vecinos beneficiados, en previsión de problemas que han surgido en otras épocas desde los embalses de Toledo, el Torcón y el Guajaraz.

La capacidad de la conducción que está en construcción alcanzará los 360 litros por segundo, según los datos aportados al comenzar la obra, el pasado mes de abril. En este momento el trabajo está centrado en la conducción que tiene que pasar por debajo del lecho del Tajo para conectar las dos orillas en el camino que lleva hasta el Polígono.

DINERO EUROPEO. Hay que recordar que el presupuesto de la obra asciende a 3.713.618 euros, que están financiados en un 65 por ciento por los Fondos Europeos para el Desarrollo Regional (Feder), y gestionados por el Ministerio de Medio Ambiente a través de la Sociedad Estatal de Aguas de la Cuenca del Tajo. Por su parte el Ayuntamiento de Toledo aporta el 25 por ciento, y el 10 por ciento restante llega desde la propia Sociedad Estatal Aguas de la Cuenca del Tajo.

Por otra parte la infraestructura fue objeto de una intensa polémica entre el Ayuntamiento de Toledo y la Consejería de Obras Públicas. En principio ambas instituciones prepararon un convenio de financiación que finalmente no se suscribió por la falta de acuerdo en cuanto al canon que paga la capital por el suministro de agua.

Más tarde el alcalde acudió al Ministerio de Medio Ambiente donde rubricó una factura más cara que la ofrecida por la Administración regional, aunque con el pago aplazado durante más tiempo.

Finalmente la obra de conducción del agua de Picadas hasta el Polígono se adjudicó en marzo de este año y la primera piedra se colocó el 11 de abril con la presencia de la ministra de Medio Ambiente, Elvira Rodríguez.

ALBACETE · CIUDAD REAL · CUENCA · GUADALAJARA · TOLEDO

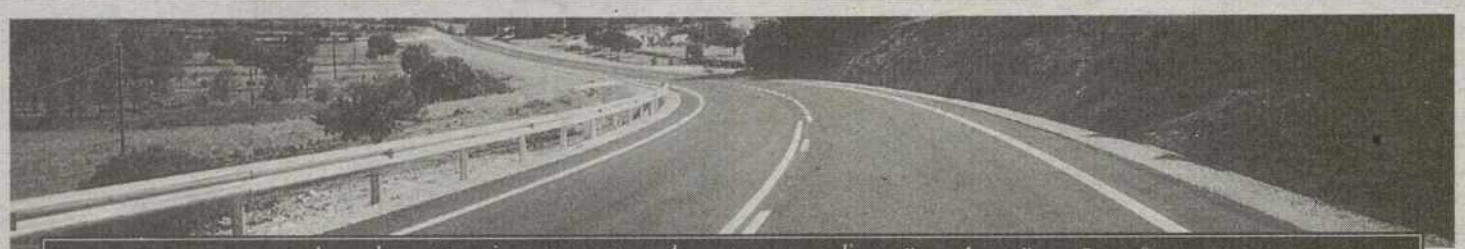

RESOLUCIÓN DE LA CONSEJERÍA DE OBRAS PÚBLICAS, POR LA QUE SE ANUNCIA LA INFORMACIÓN PÚBLICA Y CONVOCATORIA PARA EL LEVANTAMIENTO DE ACTAS PREVIAS A LA OCUPACIÓN DE LOS BIENES Y/O DERECHOS AFECTADOS POR LAS OBRAS DEL PROYECTO DE TRAZADO DEL PROYECTO DE CONSTRUCCIÓN DEL EXPEDIENTE: CN-SP-02-103, **"AUTOVÍA CM-400, -TOLEDO TOMELLOSO (AUTOVÍA DE LOS VIÑEDOS). TRAMO: TOLEDO-CONSUEGRA, RAMAL DE CONEXIÓN CON MORA."**

Por Resolución del Excmo. Sr. Consejero de Obras Públicas de fecha 28 de Agosto de 2.003, se aprueba el proyecto de trazado del proyecto de construcción del expediente arriba indicado y con fecha 8 de Octubre de 2.003, se ordena la incoación del expediente de expropiación forzosa de los bienes y derechos afectados por la ejecución de las obras del proyecto aprobado.

Es de aplicación el artículo 16.1 de la Ley 9/1990 de 28 de diciembre, de Carreteres y Caminos, en la redacción dada por la Ley 7/2002 de 9 de mayo, a cuyo tenor se declara de urgencia la ocupación de los bienes a que dé lugar la construcción de la mencionada obra.

La tramitación del correspondiente expediente expropiatorio se ha de ajustar, por tanto, al procedimiento de urgencia previsto en el artículo 52 de la vigente Ley de Expropiación Forzosa (en adelante LEF), de 16 de diciembre de 1.954 y concordantes de su Reglamento de 26 de abril de 1.957.

Asimismo, derivado de la aprobación del "PROYECTO, CONSTRUCCIÓN, CONSERVACIÓN Y EXPLOTACIÓN DE LA AUTOVÍA CM-400 (AUTOVÍA DE LOS VIÑEDOS): TRAMO: TOLEDO-CONSUEGRA.", resultan afectados los derechos de investigación minera ubicados en los términos municipales de Nambroca, Almonacid de Toledo.

En consecuencia, esta Consejería, haciendo uso de las facultades que le otorga la Ley de Expropiación Forzosa y atendiendo a lo señalado en los apartados 2 y 3 de su artículo 52, ha resuelto convocar a los titulares de bienes y/o derechos afectados que figuran en la relación adjunta, que se hará pública en el Diario Oficial de Castilla-La Mancha, en el Boletín Oficial de la Provincia de Toledo, en los periódicos El Día y La Tribuna, de la Provincia de Toledo y que se encuentra expuesta, respecto del tramo que se corresponde a cada uno de los término municipales atravesados, en el tablón de anuncios de los Ayuntamientos de Mascaraque, Mora, Almonacid de Toledo y Nambroca, así como en el de esta Consejería y en la Delegación Provincial de Obras Públicas de Toledo, para que comparezcan al levantamiento de las actas previas a la ocupación en el lugar, día y hora que a continuación se indica:

PROVINCIA DE TOLEDO

LUGAR	FECHA	HORA
Ayto. de Mascaraque	09 de diciembre de 2003	09:00 a 14:00
Ayto. de Mora	10 de diciembre de 2003	09:00 a 14:00
Ayto. de Almonacid de Toledo	11 de diciembre de 2003	10:00 a 11:00
Ayto. de Nambroca	11 de diciembre de 2003	11:30 a 12:30

Además de los medios antes citados, se dará cuenta del señalamiento a los interesados, mediante citación individual.

Esta última publicación, a tenor de lo previsto en el art. 59.5 de la Ley de Régimen Jurídico de las Administraciones Públicas y del Procedimiento Administrativo Común, servirá como notificación a los titulares de bienes y derechos afectados que sean desconocidos y a aquéllos de los que se ignore su paradero.

A dichos actos deberán comparecer los titulares de bienes y derechos que se expropian personalmente o representados por persona debidamente autorizada, aportando los documentos acreditativos de su titularidad, y el último recibo del Impuesto de Bienes Inmuebles, pudiendo hacerse acompañar a su costa de Peritos y Notario.

Es de señalar que, esta publicación se realiza, además, a los efectos de Información Pública contemplados en los artículos 17.2, 18, 19.2 de la L.E.F. para que en el plazo de quince días desde la última de las publicaciones de los medios antes citados, (que, conforme establece el artículo 56.2 del Reglamento de Expropiación Forzosa, podrán prorrogarse hasta el momento en que se proceda al levantamiento de las citadas actas previas a la ocupación), los interesados podrán formular por escrito, ante esta Consejería, sita en el Pº Cristo de la Vega, s/n, CP 45071 Toledo, alegaciones a los solos efectos de subsanar posibles errores que se hayan producido al relacionar los bienes afectados por la urgente ocupación.

Los planos parcelarios y la relación de interesados y bienes afectados podrán ser consultados en las siguientes dependencias: Consejería de Obras Públicas, sita en el Pº Cristo de la Vega, s/n. de la ciudad de Toledo; en la Delegación Provincial de Obras Públicas en Toledo, sita en la Avda. Castilla-La Mancha, s/n; en las sedes de los Ayuntamientos de Mascaraque, Mora, Almonacid de Toledo y Nambroca, y en las oficinas de la beneficiaria "Autovía de La Mancha, S.A. Concesionaria de la Junta de Comunidades de Castilla-La Mancha", sita en el Paseo de Bachilleres, número 1-B Bajo Comercial, de Toledo (Teléfono: 925-26 37 70).

Toledo, a 10 de Noviembre de 2.003. EL CONSEJERO DE OBRAS PÚBLICAS. Fdo.: ALEJANDRO GIL DÍAZ

Nº Finca	Polig.	Parc.	Cultivo	Clasificación Urbanística	TITULAR/ES	DOMICILIO	SUPERFICIE A EXPROPIAR (M2) PLENO DOMINIO	OCUP. TEMPORAL	SERB. TENDIDO VUELO	SERB. PASO ACUEDUCTO
TERMINO MUNICIPAL DE MASCARAQUE										
1-RM	33	16	Cereal Secano	Suelo No Urbanizable	Juan Carlos García Bias González y 2 más	c/ Almonacid, 10. 45430 - Mascaraque (Toledo)	6.700	-	-	-
2-RM	33	12	Cereal Secano	Suelo No Urbanizable	Julián Vega Manzano	45430 - Mascaraque (Toledo)	8.418	-	-	-
3-RM	33	11	Cereal Secano	Suelo No Urbanizable	Eulogio Manzano Lázaro	Pza. Constitución, 5. 45430 - Mascaraque (Toledo)	2.143	-	-	-
4-RM	33	10	Cereal Secano	Suelo No Urbanizable	Julián Nuñez	45430 - Mascaraque (Toledo)	173	-	-	-
5-RM	32	8-A	Cereal Regadío	Suelo No Urbanizable	Concepción Bejar Sánchez	c/ Real, 6. 45430 - Mascaraque (Toledo)	20.771	152	-	152
6-RM	30	1	Cereal Regadío	Suelo No Urbanizable	Ayuntamiento de Mascaraque	Plaza Generalísimo, 1. 45430 - Mascaraque (Toledo)	1.047	68	-	68
7-RM	32	7	Cereal Secano	Suelo No Urbanizable	Martín Manzano Bejar	c/ Cristo, 14. 45430 - Mascaraque (Toledo)	5	-	-	-
8-RM	32	8	Cereal Regadío	Suelo No Urbanizable	Amelia Roja Sánchez	45430 - Mascaraque (Toledo)	82	-	-	-
9-RM	31	6-B	Improductivo	Suelo No Urbanizable	Eloy Fernando Lázaro López	c/ La Iglesia, 6. 45430 - Mascaraque (Toledo)	128	-	-	-
10-RM	31	6-A	Viña Secano	Suelo No Urbanizable	Eloy Fernando Lázaro López	c/ La Iglesia, 6. 45430 - Mascaraque (Toledo)	2.788	-	-	-
11-RM	31	7	Pastos	Suelo No Urbanizable	Ayuntamiento de Mascaraque	45430 - Mascaraque (Toledo)	11.159	440	440	-
12-RM	31	9-A	Cereal Regadío	Suelo No Urbanizable	Luis de García Fernández	45430 - Mascaraque (Toledo)	3.730	52	-	52
13-RM	25	13	Cereal Regadío	Suelo No Urbanizable	Pablo Nuñez Menchero	45430 - Mascaraque (Toledo)	9.883	-	-	-
14-RM	25	15	Cereal Secano	Suelo No Urbanizable	Valentín Vega Manzano	c/ Yedra, 12. 45430 - Mascaraque (Toledo)	746	-	-	-
15-RM	24	86-A	Cereal Regadío	Suelo No Urbanizable	Mª Nieves Gálvez Bejar y Otro	45430 - Mascaraque (Toledo)	6.783	-	-	-
16-RM	24	62-A	Cereal Regadío	Suelo No Urbanizable	Concepción Bejar Sánchez	c/ Real, 6. 45430 - Mascaraque (Toledo)	657	-	-	-
17-RM	24	85	Olivo Secano	Suelo No Urbanizable	Germán Lázaro Esteban	45430 - Mascaraque (Toledo)	2.435	-	-	-
18-RM	24	84	Olivo Secano	Suelo No Urbanizable	Martín Manzano Bejar	c/ Cristo, 14. 45430 - Mascaraque (Toledo)	2.922	-	-	-
19-RM	24	27	Olivo Secano	Suelo No Urbanizable	Genaro López Casero	45430 - Mascaraque (Toledo)	4.431	-	-	-
20-RM	24	83	Olivo Secano	Suelo No Urbanizable	Felipe Manzano Lázaro	c/ La Iglesia, 18. 45430 - Mascaraque (Toledo)	678	-	-	-
21-RM	24	90	Olivo Secano	Suelo No Urbanizable	Julia López García	c/ Yegros, 7-1º. 45430 - Mascaraque (Toledo)	508	-	-	-
22-RM	24	61	Olivo Secano	Suelo No Urbanizable	Angelita de la Cruz de la Cruz	45430 - Mascaraque (Toledo)	328	-	-	-
23-RM	24	59	Olivo Secano	Suelo No Urbanizable	Carmen Núñez Moreno	45430 - Mascaraque (Toledo)	3.417	-	-	-
24-RM	24	80	Olivo Secano	Suelo No Urbanizable	Valentina Núñez Moreno	45430 - Mascaraque (Toledo)	7.004	-	-	-
25-RM	24	57	Olivo Secano	Suelo No Urbanizable	Pilar Manzano Lázaro	c/ Paloma, 3. 45430 - Mascaraque (Toledo)	192	-	-	-
26-RM	24	93	Olivo Secano	Suelo No Urbanizable	Pilar Manzano Lázaro	c/ Paloma, 3. 45430 - Mascaraque (Toledo)	17	-	-	-
27-RM	24	94	Olivo Secano	Suelo No Urbanizable	Encarnación de la Cruz de la Cruz	45430 - Mascaraque (Toledo)	49	-	-	-
28-RM	24	92	Olivo Secano	Suelo No Urbanizable	Encarnación de la Cruz de la Cruz	45430 - Mascaraque (Toledo)	325	-	-	-
29-RM	24	55	Olivo Secano	Suelo No Urbanizable	Hdros. de Juan Manzano Manzano	45430 - Mascaraque (Toledo)	156	-	-	-
30-RM	24	58	Olivo Secano	Suelo No Urbanizable	Valentín Cabeza García	45430 - Mascaraque (Toledo)	2.104	-	-	-
30-RM	24	58	Olivo Secano	Suelo No Urbanizable	Valentín Cabeza García	c/ Sta. Cristina, 5. 45400 Mora (Toledo)	2.104	-	-	-
31-RM	24	56	Olivo Secano	Suelo No Urbanizable	Mª Teresa Rodríguez de Segovia Gómez	45430 - Mascaraque (Toledo)	7.360	-	-	-
TERMINO MUNICIPAL DE MORA										
32-RM	4	45	Viña Secano	Suelo No Urbanizable	Virgilio Ramírez Villarrubia	45400 - Mora (Toledo)	925	-	-	-
33-RM	4	44	Cereal Secano	Suelo No Urbanizable	José Luis Mendez Sánchez Cifuentes	c/ Illescas, 11-2º 4, 28024 - Madrid	2.004	-	-	-
34-RM	4	47	Cereal Secano	Suelo No Urbanizable	Mª Teresa maestro Muñoz	c/ Cruz, 23. 45400 - Mora (Toledo)	4.883	-	-	-
35-RM	4	48	Viña Secano	Suelo No Urbanizable	Mariano de la Cruz Martín	c/ Santiago, 8. 45400 - Mora (Toledo)	2.608	-	-	-
36-RM	4	51	Pastos	Suelo No Urbanizable	María Reyes García Martín	c/ Barrionuevo, 39. 45400 - Mora (Toledo)	3.515	-	-	-
37-RM	4	46-A	Cereal Secano	Suelo No Urbanizable	Pilar Fernández Rodríguez	c/ Diego Mora, 9. 45400 - Mora (Toledo)	4	-	-	-
38-RM	4	49	Viña Secano	Suelo No Urbanizable	Juan Naranjo Vazquez	c/ Rodeo, 21. 45400 - Mora (Toledo)	379	-	-	-
39-RM	4	50	Pastos	Suelo No Urbanizable	María del Carmen Gutiérrez Bueno	c/ Orgaz, 4. 45400 - Mora (Toledo)	876	-	-	-
40-RM	3	40	Viña Secano	Suelo No Urbanizable	Milagros Martín de Gracia	c/ Tejares, 10. 45400 - Mora (Toledo)	261	-	-	-
41-RM	3	29	Cereal Secano	Suelo No Urbanizable	Ulpiano Donaire Benito	c/ Ancha, 7. 45400 - Mora (Toledo)	69	-	-	-
42-RM	3	30-A	Cereal Secano	Suelo No Urbanizable	Salustiano Jiménez Villarrubia	c/ San Lorenzo, 26. 45400 - Mora (Toledo)	3625	-	-	-
43-RM	3	30-B	Cereal Secano	Suelo No Urbanizable	Salustiano Jiménez Villarrubia	c/ San Lorenzo, 28. 45400 - Mora (Toledo)	2253	-	-	-
44-RM	3	38-B	Cereal Secano	Suelo No Urbanizable	Purificación Sánchez Villarrubia	c/ Ronda Prim, 32. 45400 - Mora (Toledo)	1751	-	-	-
45-RM	3	33-A	Cereal Regadío	Suelo No Urbanizable	Josefa Valero García	45400 - Mora (Toledo)	3341	-	-	-
46-RM	3	37	Viña Secano	Suelo No Urbanizable	Germán Lázaro Estebán	c/ Salustiano Vega, 21. 45400 - Mora (Toledo)	148	-	-	-
47-RM	3	34-A	Improductivo	Suelo No Urbanizable	Diseminado	45400 - Mora (Toledo)	2228	460	460	-
48-RM	3	32-A	Cereal Regadío	Suelo No Urbanizable	Dolores González Martín Maestro	c/ Espoz y Mina, 15. 28012 - Madrid	3631	93	93	-
49-RM	3	32-B	Cereal Secano	Suelo No Urbanizable	Dolores González Martín Maestro	c/ Espoz y Mina, 15. 28012 - Madrid	2126	280	280	-
50-RM	2	71	Cereal Regadío	Suelo No Urbanizable	Anastasio Ramírez González	45400 - Mora (Toledo)	-	40	40	-
51-RM	2	69-A	Cereal Regadío	Suelo No Urbanizable	Landelino González Martos	c/ Toledo, 56. 45400 - Mora (Toledo)	2148	-	-	-
52-RM	2	67-A	Cereal Regadío	Suelo No Urbanizable	Desconocido		618	-	-	-
53-RM	2	68-A	Cereal Regadío	Suelo No Urbanizable	INMUFAMI, S.L.	c/ Castillo, 53. 45400 - Mora (Toledo)	2792	-	-	-
54-RM	2	32-A	Cereal Regadío	Suelo No Urbanizable	Pedro Navarro López	c/ Navarro Ledes, 1. 45400 - Mora (Toledo)	1849	-	-	-
55-RM	2	32	Viña Secano	Suelo No Urbanizable	Pedro Navarro López	c/ Navarro Ledes, 1. 45400 - Mora (Toledo)	80	-	-	-
56-RM	2	62-B	Viña Secano	Suelo No Urbanizable	Angel Tejero Martín	c/ Salamanca, 9. 45400 - Mora (Toledo)	2728	-	-	-
57-RM	2	61-A	Viña Secano	Suelo No Urbanizable	Dolores Sánchez Cano López	c/ Huertas, 49. 45400 - Mora (Toledo)	2176	-	-	-
58-RM	2	60-C	Improductivo	Suelo No Urbanizable	Urbano Moreno Cruz	c/ Antonio López, 16. 28019 - Madrid	6	-	-	-
59-RM	2	60-B	Cereal Secano	Suelo No Urbanizable	Urbano Moreno Cruz	c/ Antonio López, 16. 28019 - Madrid	1429	-	-	-
60-RM	2	59-B	Cereal Secano	Suelo No Urbanizable	Guillermo Santacruz Sanz	45400 - Mora (Toledo)	1269	175	175	-
61-RM	2	59-A	Cereal Secano	Suelo No Urbanizable	Guillermo Santacruz Sanz	45400 - Mora (Toledo)	8	148	148	-
62-RM	2	57-A	Cereal Secano	Suelo No Urbanizable	Verónica Sánchez Nieto	c/ Calahorra, 38. 28032 - Madrid	1195	40	40	-
63-RM	2	56	Cereal Regadío	Suelo No Urbanizable	Felipa Sánchez Cano	45400 - Mora (Toledo)	319	-	-	-
64-RM	2	54-A	Cereal Regadío	Suelo No Urbanizable	Purificación Sánchez Guerra Nieto	45400 - Mora (Toledo)	42	-	-	-
65-RM	2	55-A	Cereal Regadío	Suelo No Urbanizable	Felipa Sánchez Cano	45400 - Mora (Toledo)	86	-	-	-
TERMINO MUNICIPAL DE ALMONACID DE TOLEDO										
				Suelo No Urbanizable	Benito Arnó e Hijos, S.A.	c/ Bonaire, 26. 25004 - Lérida	135141	-	-	-
				Suelo No Urbanizable	Consorcio Minero de la Sagra, S.L.	F. de E. de Toledo. Pº de Recaredo, 1. 45004 - Toledo	47603	-	-	-
TERMINO MUNICIPAL DE NAMBROCA										
				Suelo No Urbanizable	Benito Arnó e Hijos, S.A.	c/ Bonaire, 26. 25004 - Lérida	45736	23589	-	-

Junta de Comunidades de Castilla-La Mancha

▶ CONSUMO

'Jane' informa del posible peligro de un modelo de bañeras para bebés

L.T. / TOLEDO

La Oficina de Información al Consumido del Ayuntamiento de Toledo informa que la firma 'Jane SA' ha decidido retirar de la venta la bañera 'Tropic' en los modelos 6608 y 6608W «al advertir un montaje defectuoso que podría ser peligroso para la integridad de los bebés».

El modelo afectado ya ha dejado de fabricarse, pero es posible que aún queden existencias en establecimientos minoristas. Según detalla en nota de prensa, con la puesta en marcha de esta medida se persigue realizar comprobaciones de seguridad y evitar posibles accidentes debido a la falta de activación de los seguros de cierre.

La empresa ofrecerá a los usuarios una compensación por otro producto similar, o la revisión de seguridad para comprobar un correcto montaje. Para ampliar la información los interesados pueden dirigirse a los servicios de Consumo o la OMIC. Asimismo la empresa ha puesto a disposición del público el teléfono 902 500 800.

M.C.D.2022

BREVES

VILLALUENGA

Detenidos por falsificación de cheques

■ La Guardia Civil ha detenido a dos personas como consecuencia de las investigaciones de la Unidad Orgánica de Policía Judicial de la Guardia Civil de Toledo para descubrir a los autores de hurto, falsificación y posterior cobro de cheques, por un valor total de más de 5.000 euros, en una empresa afincada en Villaluenga. Según informa la Guardia Civil, los detenidos son dos vecinos de Yuncler, F.B.C. de 47 años, que era presuntamente la persona encargada de cobrar los cheques en las entidades financieras, y J.A.T.L. de 31 años, que era un empleado de la empresa y que presuntamente hurtó y falsificó los cheques. El cobro fraudulento de los cheques falsificados se había realizado en varias entidades bancarias de Madrid, en cuatro ocasiones, aunque en una de ellas no pudieron cobrar el dinero en efectivo por las medidas de confirmación de la entidad bancaria.

BOROX

Los Gedex desactivan un proyectil

■ Un equipo Gedex de la Guardia Civil procedió ayer a la desactivación de un proyectil aparecido en el paraje denominado «Barranco de la Fuente», situado en la finca La Higuera, en el término municipal de Borox. Según informa la Delegación del Gobierno en Castilla-La Mancha, el proyectil tiene 37 centímetros de alto por diez de diámetro con espoleta.

POLÁN

Tres detenidos por robo de neumáticos

■ La Guardia Civil de Polán ha detenido a tres jóvenes, vecinos de Madrid, tras ser sorprendidos en su furgoneta con diez neumáticos de camión que habían sido sustraídos en una planta de hormigón de Polán. Según informa la Delegación del Gobierno en la región, la detención de estos tres jóvenes, cuya identidad se corresponde con las iniciales A.A.G, de 31 años de edad; J.A.G., de 20 y E.G.J., de 28 años, se produjo el martes.

FUENSALIDA

Detenida por abandonar el coche tras un accidente

■ Una mujer de 39 años, identificada como M.J.F.R., ha sido detenida en la localidad toledana de Fuensalida por un delito contra la seguridad del tráfico tras tener un accidente de circulación la noche del pasado día 22 y dejar el vehículo en mitad de la calzada. Según informa la Delegación del Gobierno en la región, la mujer tuvo el accidente en la CM-4011, en el punto kilométrico 10,800, en el término de Huecas.

▶JORNADAS 'CONOZCAMOS LOS VINOS DE TOLEDO: NUESTROS VINOS'

«En cinco años esta tierra dará un gran cambio en cuestión de vinos»

Custodio López, considerado uno de los mejores sumilleres del país, apuntó la necesidad de acabar con el «complejo del vino manchego» para así salir fuera de nuestras fronteras

• La segunda sesión de estas jornadas contó también con la asistencia del enólogo Ricardo Rodríguez y del jefe de Cardiología del Complejo Hospitalario de Toledo.

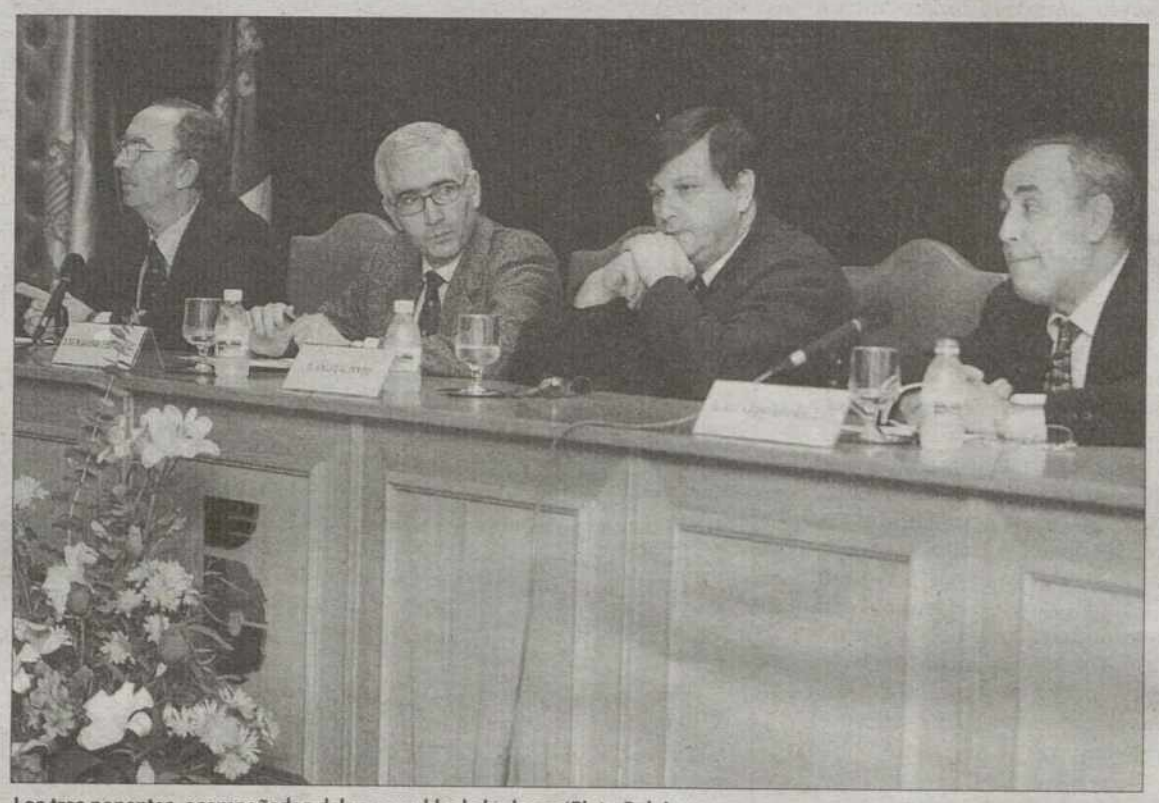

Los tres ponentes, acompañados del reponsable de bodegas 'Pinto Polo'./YOLANDA LANCHA

E.LL. / TOLEDO

En la segunda sesión de las jornadas 'Conozcamos los vinos de Toledo: Nuestros vinos', celebrada ayer en el salón de actos de la Cámara de Comercio e Industria de Toledo, especialistas en la materia expusieron a los más de 70 asistentes las características de la viña en la provincia, los beneficios que reporta el vino a la salud y el tratamiento que deben recibir los caldos una vez que llegan a los restaurantes.

Estos encuentros son organizadas por la Oficina de Congresos de Toledo, en colaboración con la Bodega 'Pinto Polo' para dar a conocer los vinos toledanos, sobre todo, los blancos. Después de la sesión inaugural del pasado 19 de noviembre en la que se trataron temas como la comercialización, la promoción y la presencia de los vinos en los medios de comunicación, el día de ayer se dedicó a cuestiones más específicas.

Uno de los ponentes fue el que es considerado como uno de los mejores sumilleres del país y del mundo, Custodio López Zamarra. En su opinión, en un plazo de cinco a diez años, «esta tierra va a dar un gran cambio en cuestión de vinos». En su intervención, disertó sobre la compra, el tratamiento, la conservación y el protocolo que deben seguir los restaurantes. Sobre la escasa promoción que realizan los propios restaurantes de la provincia de los vinos toledanos -una de las conclusiones de la anterior sesión- apuntó que «cuando se están haciendo grandes esfuerzos y además existen vinos de calidad, debemos tratar de recomendarlos».

Para Custodio López, la clave del vino es la materia prima, la tecnología y el hombre. «Después iría la difusión y quitarnos el complejo del vino manchego».

El enólogo Ricardo Rodríguez fue el encargado de hacer un repaso por los orígenes y la evolución de la viña, la situación, las expectativas y la formas adecuadas de cultivar la uva para obtener un «vino ideal».

Tal y como señaló, las características del vino actual no tienen nada que ver con las de hace 30 años, fundamentalmente porque ahora se elaboran vinos muy similares al del resto de las zonas españolas. No obstante, indicó que lo que varía es que la provincia puede aprovecharse de un clima duro y un suelo poco fértil, lo que, sin duda, «ofrecen un vino de mucha calidad. Hay magníficas bodegas, el problema es que cuesta pasar de ser un vino desconocido a ser un vino muy conocido».

Los beneficios de un consumo moderado

La importancia de no abusar del alcohol, las ventajas del consumo moderado de vino para las enfermedades coronarias y los mecanismos a través de los cuales el alcohol produce estos efectos fueron los aspectos tratados por el jefe del servicio de Cardiología del Complejo Hospitalario de Toledo, Luis Rodríguez Padial, en su ponencia 'El vino como fuente de salud'.

El doctor puso especial énfasis en aquellos casos en los es provechoso su consumo, siempre moderado. Según los estudios realizados, «parece que el vino tiene algunas propiedades que no tienen otras bebidas alcohólicas». Preguntado por la relación entre la calidad de un caldo y sus beneficios sobre la salud, Rodríguez Padial manifestó que, aunque no existen datos que lo confirmen de forma científica, «es probable que algunos vinos contengan más ventajas que otros».

▶CULTURA

La VI edición del Festival de Jazz ha contado con 4.300 espectadores

L.T / TOLEDO

El concejal de Cultura, Fernando Cirujano, se mostró satisfecho con los resultados de la última edición del VI Festival de Jazz, celebrado en Toledo del 14 al 19 de noviembre. Unos 4.300 espectadores, 100 más que en la edición del pasado año, presenciaron las actuaciones de jazz, siendo el 'plato fuerte' la actuación de la 'Mingus Orquesta', concierto que ofreció el día 7 de noviembre en la sede del Círculo de Arte de Toledo.

Asimismo, Cirujano hizo hincapié en el «salto de calidad» que se ha dado en el Festival y, señaló que el «gusanillo» de estos conciertos se reafirma cada año. Por eso, cree que la próxima edición contará con más éxito.

Por otro lado, el edil de Cultura manifestó su agradecimiento por la cobertura «digna y de buena fe» que han hecho algunos medios de comunicación, sin embargo, señaló que algunos medios de comunicación han silenciado esta programación y mostró su sorpresa por el tratamiento previo negativo en cuanto al precio y el cambio de fechas.

SUBVENCIÓN DE LA JUNTA. Respecto a la ayuda que el Ayuntamiento solicitó a la Junta, Cirujano afirmó que sólo han destinado 3.000 euros, cuando la concejalía esperaba los 18.000 que solicitó en un principio, menos del 40 por ciento de lo que estipula la normativa para el presupuesto del Festival. Por este motivo afirmó: «Tenemos que ser autónomos, autosuficientes, porque no parece que las cosas vayan por buen camino».

Por último, Cirujano adelantó que el programa de Navidad, que abarca del 12 de diciembre al 12 de enero, se caracterizará por una programación densa con alguna que otra novedad, en la que habrá actuaciones simultáneas en todos los barrios. De momento, el cartel de las Fiestas saldrá en breve a la calle, aunque falta ultimar el programa.

M.C.D.2022

PANORAMA

CENTRO COMERCIAL

Los socialistas acusan a Molina de confundir las competencias municipales

LA TRIBUNA / TOLEDO

El grupo municipal del PSOE en el Ayuntamiento de Toledo considera «irracional» que el alcalde haya decido encargar a la Concejalía de Obras que tramite la moción en la que piden que se paralice la obra de construcción de un supermercado adosado a la tapia del cementerio. Los socialistas afirman que es una muestra más del «desinterés y el desconocimiento de la realidad» de Molina, y aclaran que el caso es competencia del área de Urbanismo.

Para el PSOE, la actitud del alcalde es un intento de «dar carpetazo» a una denuncia por clara vulneración de la legislación de sanidad mortuoria. Para empezar recuerdan Obras y Servicios se encarga de los trabajos que realiza el propio Ayuntamiento. Asimismo señalan que después de la denuncia sobre la situación del supermercado, fue la concejal de Urbanismo, Mari Paz Ruiz, quien se entrevistó con los responsables de la Consejería de Sanidad para tratar de buscar una solución «a esta barbaridad».

El grupo socialista insiste en que se vulnera la legislación, y mantiene que el retranqueo del muro del cementerio decretado por el Ayuntamiento sólo busca salvaguardar los intereses de un particular en detrimento de los de la ciudad y el cementerio.

En consecuencia el PSOE solicita que se paralicen las obras del centro comercial y exige que se resuelvan las discrepancias que sobre el asunto han mostrado varios técnicos del Ayuntamiento de Toledo.

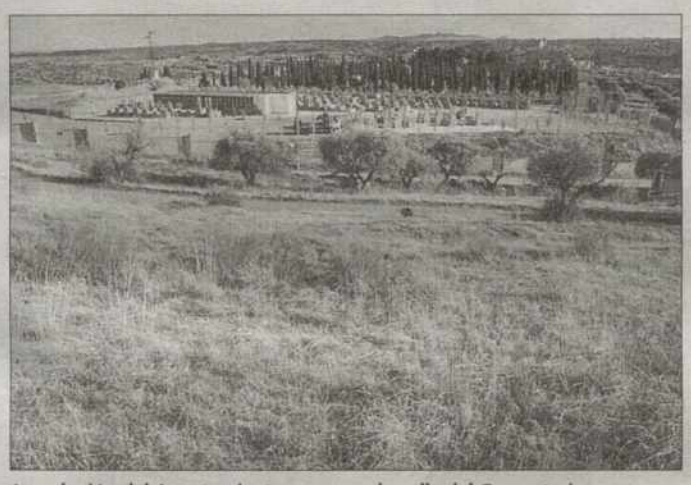

La solución del Ayuntamiento es mover la valla del Cementerio./ Y.L.

El PSOE pide una mejora integral de la zona de los bloques y La Vega

Los socialistas denuncian el mal estado de las calles, aceras y jardines, y el descontrol en las zonas de aparcamiento regulado

• Según el PSOE, la zona de la Vega y la Reconquista sufre la «incompetencia» del alcalde y su equipo en la gestión de los asuntos cotidianos.

LA TRIBUNA / TOLEDO

El Grupo Municipal Socialista, a través de su concejal Felisa Velasco, presentó ayer una moción a la Comisión de Gobierno del Ayuntamiento de Toledo en la que solicita una actuación integral en la zona de los Bloques y la Vega, en el entorno de la Avenida de la Reconquista, para el arreglo y mantenimiento de sus calles, aceras, parques y jardines.

Según informa el PSOE en nota de prensa, la edil denuncia en su moción el mal estado del firme y del acerado de muchas vías públicas de ambas zonas, así como el abandono al que tiene sumido el equipo de Gobierno del PP, desde la pasada legislatura, a esta parte de la ciudad, pese a las críticas de sus vecinos.

PELIGRO Y SUCIEDAD. Los socialistas hacen referencia a los socavones de considerable tamaño que hay en el firme de la calle Puente del Arzobispo y que ponen en peligro la seguridad de conductores y peatones, así como al foco de basura y suciedad en que se ha convertido el rodadero del Paseo de la Vega.

Añade que las zonas verdes de la ORA, de uso exclusivo para residentes, no se respetan en la mayoría de las ocasiones y suelen ser ocupadas por vehículos que no cumplen los requisitos para aparcar en dichas plazas y aseguran que es habitual la imagen diaria de muchos coches ocupando las aceras, sobre todo en la zona de los antiguos bloques militares, como consecuencia de la falta de aparcamientos.

La moción recuerda también que el estado de las calles contrasta con el de la Avenida de la Reconquista que fue remodelada, mientras las obras de mejora «pasaron de largo» del resto de las calles adyacentes, cuyos vecinos sufren ahora las consecuencias.

La Tribuna

Le invita al Circo Hoy dia 27 en la Peraleda Recorte este cupón y recoja GRATIS su ENTRADA (Entrada valida para niños) acompañados de un adulto que saque una entrada en cualquier localidad

EN LA TAQUILLA DEL MISMO CIRCO

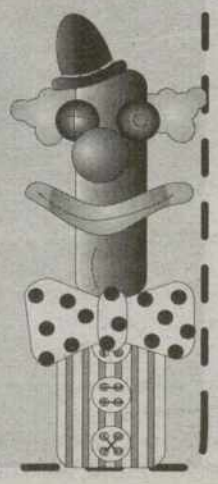

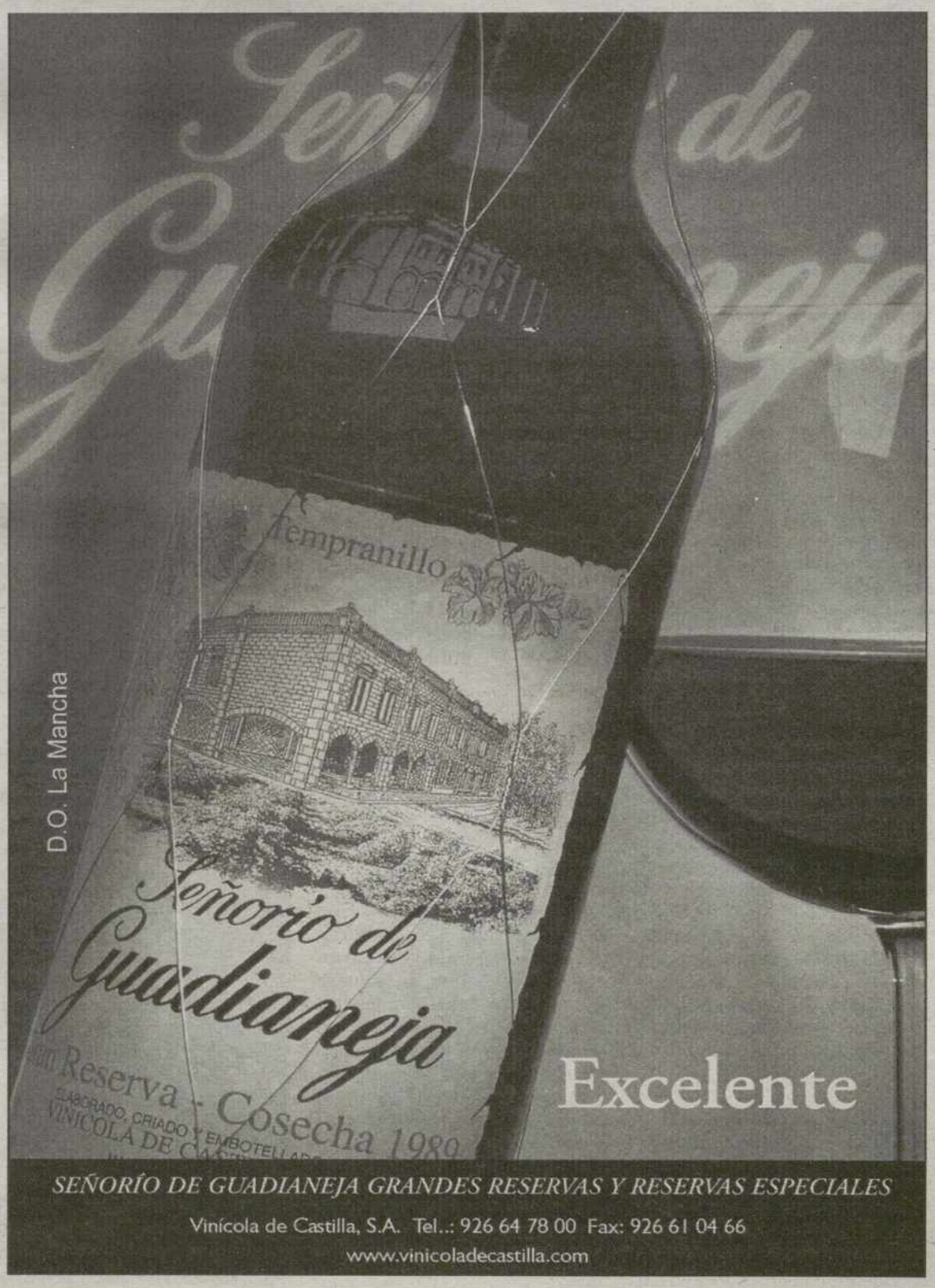

M.C.D.2022

Toledo será la protagonista de 'La noche temática' este sábado

'El último sefardí' y 'Toledo, las puertas del cambio' son los dos títulos que completarán este espacio de TVE

• La sinagoga del Tránsito fue el lugar escogido para presentar la nueva andadura de 'La noche temática', basada en la coproducción entre el ente público y la Cadena Arte.

M.L.G. / TOLEDO

Toledo y su historia serán las protagonistas de 'La noche temática' -el próximo sábado día 29, a las once y media de la noche- gracias a la emisión de los documentales 'El último Sefardí' y 'Toledo, las puertas del cambio'.

'Regreso a Toledo' es el título con el que 'La noche temática' aborda su próxima cita en las parrillas de televisión. De esta forma Toledo inaugura la nueva andadura de este espacio basada en la coproducción entre TVE y Canal Arte.

'El último Sefardí' «hace un recorrido por el exilio judío, desde que los judíos-sefardíes fueron expulsados de Toledo por los Reyes Católicos en el año 1492», explicó Teresa Pérez, directora de Comunicación de RTVE.

Por otro lado, 'Toledo, las puertas del cambio', «hace un recorrido por la ciudad, lo que fue ayer y hoy. Esa ciudad que es encuentro de las culturas cristiana, islámica y hebrea», apuntó la directora del ente público.

SIGNIFICADO. José Manuel Molina, alcalde de Toledo, explicó durante la presentación de estas propuestas cómo esta ciudad «encierra un gran significado para el mundo judío; durante siglos nuestra capital fue la gran judería de occidente, convirtiéndose en faro y guía espiritual de los demás, todavía hoy cuando los sefardíes quieren rememorar su pasado histórico más glorioso sintetizan su remembranza en un solo nombre: Toledo». El alcalde alentó a los ciudadanos a que vieran 'La noche temática, «con la seguridad de que el contenido de estos documentales nos enriquecerá».

INICIOS. El director de Programas de Actualidad e Investigación Pedro Erquicia fue el artífice, hace ocho años, del acuerdo entre TVE y Canal Arte para llevar a cabo 'La noche temática'. «Por primera vez desde la firma del acuerdo ambas cadenas van a emitir en paralelo una 'noche temática'... estamos haciendo crecer la semilla que se sembró en 1995 contribuyendo a potenciar el desarrollo del audiovisual español e impulsando su presencia en el mercado europeo de la televisión», sentenció Erquicia.

> El pueblo **judío** y el pasado y **presente** de la ciudad serán los ejes de este **programa**

«Con 'Regreso a Toledo' se alcanzan 398 emisiones, con 968 documentales y 223 largometrajes, un total de 1.300 horas de emisión», aclaró el director de Programas de Actualidad e Investigación de TVE, y añadió que «el título de esta 'noche temática' es todo un símbolo, el símbolo de la nueva Europa cada vez más multicultural y multirracial, como es el Toledo de hoy, descendiente de aquel otro que fue capaz de dar un impulso sin precedentes al saber y al conocimiento en beneficio de toda la humanidad».

El pueblo judío y la ciudad de Toledo espera a los espectadores, «como usted», el próximo sábado, a partir de las once y media de la noche, en La 2 de Televisión Española.

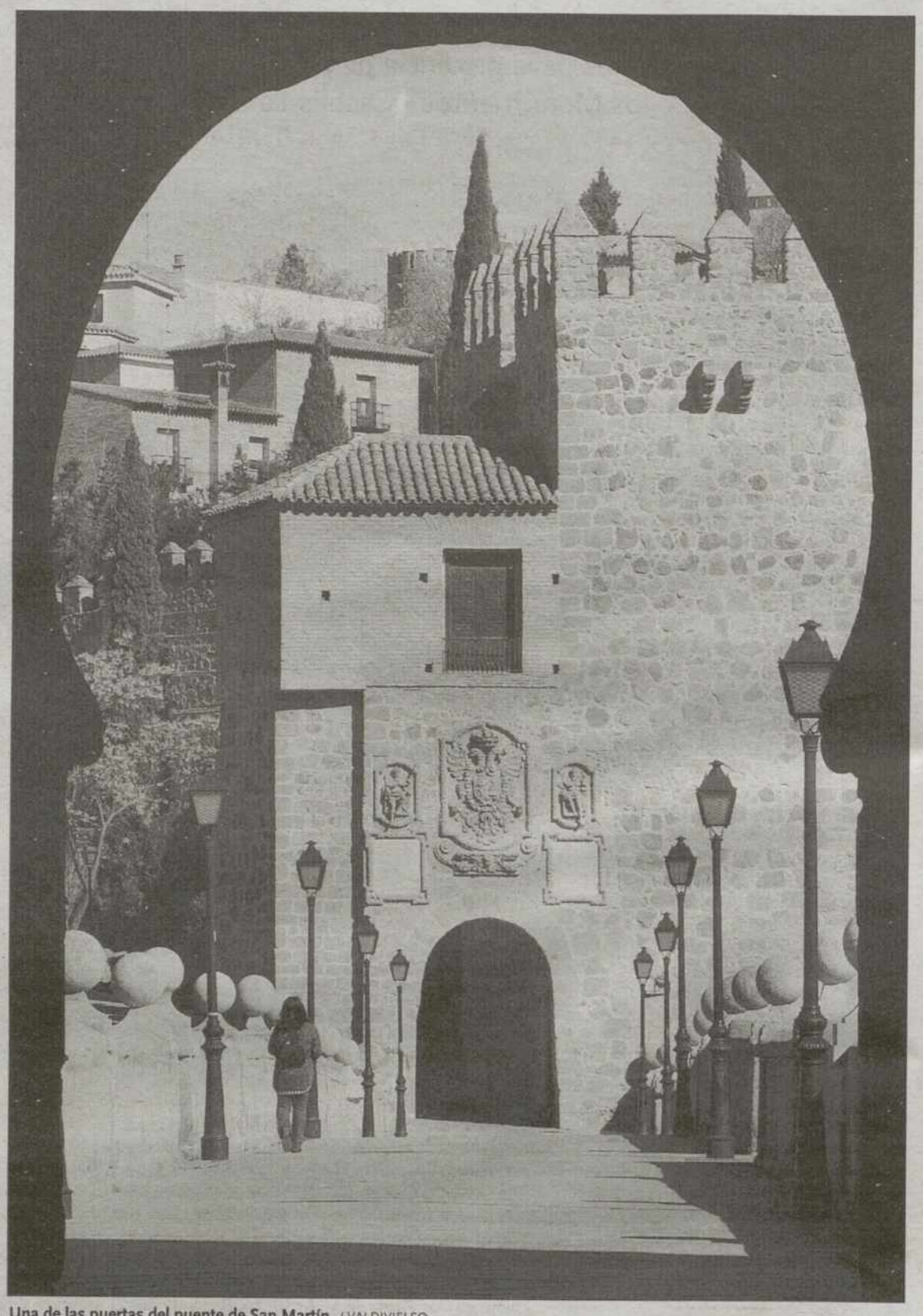

Una de las puertas del puente de San Martín. / VALDIVIELSO

Pedro Erquicia, José Manuel Molina, José Pedro Estepa, Pablo Usón, Teresa Pérez y Hans Robert Eisenhauer. / Y. LANCHA

M.C.D.2022

El Santa Cruz recoge las miradas más juveniles de los monumentos

Cerca de 90 escolares de la provincia participaron con sus fotografías en la VIII Experiencia Fotográfica Internacional de los Monumentos • Castilla-La Mancha, junto a Cataluña, son las únicas comunidades españolas que participan en esta iniciativa • Diez castellano-manchegos exhiben sus fotos en numerosos países

• Las alumnas de los institutos toledanos Medalla Milagrosa, Marta García González, y Azarquiel, María Alcázar Braojos Fernández, fueron dos de los diez escolares castellano-manchegos premiados.

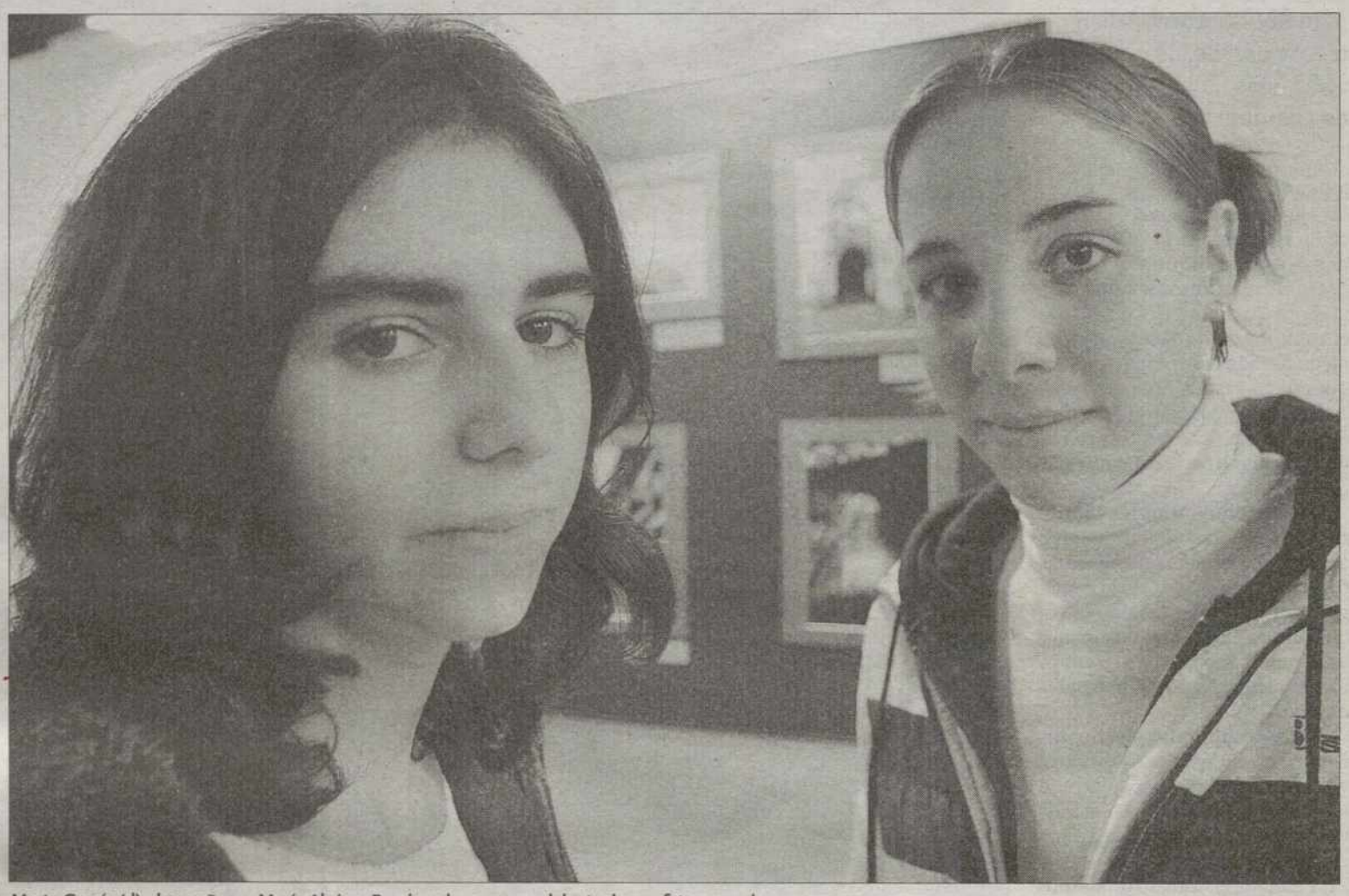

Marta García (d), de 14 años, y María Alcázar Braojos, de 13, posan delante de sus fotos ganadoras. /VALDIVIELSO

A. MARTINEZ / TOLEDO

Más de 720 escolares de entre 12 y 18 años han participado con 8.652 instantáneas de los monumentos de sus localidades en la VIII Experiencia Fotográfica Internacional de los Monumentos, cuya exposición llegaba ayer al Museo de Santa Cruz de Toledo, después de haber pasado por Ciudad Real, Cuenca y Guadalajara.

Este es el tercer año en el que la región participa en esta experiencia que promueve la idea de que el patrimonio es de todos y que la mejor forma de valorarlo es conocerlo. Pero además, intenta despertar el interés por la fotografía y crear entre los jóvenes un ansia por conocer los diferentes rincones de las las localidades que participan en este certamen.

«El patrimonio es un puente con el pasado pero también una forma de contribuir al futuro», señalaba la Consejera de Cultura, Araceli Muñoz, que ayer inauguraba esta exposición que se podrá ver en el Museo de Santa Cruz hasta el próximo 14 de diciembre.

> Los **87** escolares que participaron en Toledo, **aportan** al certamen su **propia** visión de la **ciudad**

En ella, los estudiante toledanos exhiben su propia visión de la ciudad y de los monumentos más emblemáticos.

Pero además se pueden ver hasta 173 instantáneas de 25 lugares diferentes de la Unión Europea. De hecho, esta actividad se enmarca dentro de los programas de Cultura y Patrimonio del Consejo de Europa. La única comunidad española con la que comparte esta experiencia nuestra región es Cataluña, que cuenta con 20 fotografías premiadas de las 54.158 presentadas, y en Castilla-La Mancha, es la Fundación de Cultura y Deporte la encargada de que los escolares se hayan sumado a este intercambio de conocimientos mediante una mirada diferente de sus ciudades a través de un objetivo.

Marta y María

Ellas no se habían planteado nunca lo de participar en un concurso de fotografía, de hecho «no hacía fotos más que en vacaciones», comenta Marta García, alumna de cuarto de ESO del Instituto Medalla Milagrosa. Sin embargo, esta experiencia ha despertado su interés y aseguran que si hubiera más concursos se presentarían.Marta ha podido 'pasear' por el resto de Europa su vista del puente de San Martín. «Me gustó como se reflejaba el sol y la presenté», aunque no pensaba en ganar ningún premio.

Por su parte, María Alcázar Braojos, estudiante de tercero de ESO del Instituto Azarquiel, ha sido ganadora de uno de los diez premios por una imagen de la Puerta del Mollete de la Catedral de Toledo. «Me dijeron que hiciera monumentos y este fue uno de las imágenes que más me gustó». Estas dos imágenes junto a otras ocho de las otras cuatro ciudades castellano-manchegas se están exponiendo en el resto de los países participantes.

Los escolares enseñaban sus fotos a los compañeros. / VALDIVIELSO

UNION FENOSA

mejoras EN LA RED ELÉCTRICA

Estamos mejorando la calidad del suministro eléctrico, y para la puesta en marcha de nuestras instalaciones y operaciones de mantenimiento nos vemos obligados a suspender el servicio en los lugares, fechas y horas que se indican.

VIERNES, 28 DE NOVIEMBRE DE 2003

Desde las 8.30 a las 10.30 horas.

POBLACIÓN AFECTADA: Mora de Toledo

CALLES: Calvario, Santa Lucía, Pola Vieja, Santa Cristina, Recodo, Carretas, Pizarro, Borregas, Santiago, San Cebrián, Toledo, Norte, Rosal y Cádiz.

Corte por cambio de transformador en el centro de transformación 45C861 C/ Cádiz.

MUY AGRADECIDOS POR SU COLABORACION

Las líneas se considerarán en tensión, por si los trabajos terminasen antes de las horas indicadas.

UNION FENOSA

mejoras EN LA RED ELÉCTRICA

Estamos mejorando la calidad del suministro eléctrico, y para la puesta en marcha de nuestras instalaciones y operaciones de mantenimiento nos vemos obligados a suspender el servicio en los lugares, fechas y horas que se indican.

VIERNES, 28 DE NOVIEMBRE DE 2003

Desde las 13.00 a las 14.00 horas.

POBLACIÓN AFECTADA: Villaluenga de la Sagra.

CALLES: Polígono Parad I (parte del Polígono La Jerecita).

Instalación: Corte por cambio de transformador en el Centro de Transformación 45CN88 Polígono Parad I.

MUY AGRADECIDOS POR SU COLABORACION

Las líneas se considerarán en tensión, por si los trabajos terminasen antes de las horas indicadas.

M.C.D.2022

LA TRIBUNA DE TOLEDO JUEVES 27 DE NOVIEMBRE DE 2003

Había una vez un 'Gran' circo...

'El Gran Circo Americano' abrió ayer las puertas de su carpa a los toledanos, en los que fueron dos horas de espectáculo circense cargadas de ilusión para pequeños y mayores • Los niños fueron los protagonistas del 'show'

• Uno de los números más arriesgados es el de 'El Faraón', que durante casi diez segundos mantiene su cabeza entre las mandíbulas, con 80 dientes, de uno de los cinco cocodrilos que participan en su número.

JORGE FRAGUAS / TOLEDO

Con las luces apagadas y la música de cabecera de la 'Metro Golden Mayer', aunque sin león, se presentó ayer ante los toledanos el 'Gran Circo Americano'. Ya a la entrada los niños daban saltos de alegría, nada comparado con los que dieron cuando en la pista central de la carpa hicieron su entrada cuatro dromedarios y su domador, la primera parte del 'show' circense.

A los dromedarios les siguieron dos revoltosas llamas que, aunque quisieron escaparse de las órdenes del domador, no lo consiguieron. Imponentes camellos, dos simpáticas cebras, una jirafa y un hipopótamo gigantesco cerraron el espectáculo de animales exóticos.

Doce esculturales jóvenes hicieron las maravillas de los niños, y sus padres, por su habilidad con los aros, llegando a controlar hasta seis 'hula hops' a la vez en sus cinturas.

Y aunque el número de las muchachas deslumbró a los asistentes, los 16 caballos que entraron en escena a continuación no pasaron desapercibidos entre el público. Un total de diez equinos castaños y seis blancos se cruzaron entre sí y se pusieron 'de manos' ante la atenta mirada de los más pequeños de la casa.

> Los **payasos**, como siempre, consiguieron **arrancar** la mayor parte de las **risas** de la tarde

SIEMPRE IMPRESCINDIBLES. Si una figura es indispensable en el mundo circense, esa es la de los payasos. Dos hermanos gemelos fueron interrumpidos constantemente, a pesar de que sólo querían realizar una coreografía con la banda sonora de la película 'La Máscara'. Las dificultades del baile, unidas a que, finalmente, su radio fue a la basura, despertaron las risas de los espectadores, que desaparecieron entre las luces al tiempo que aparecía 'El Faraón' con sus cinco cocodrilos.

Ni el propio 'Cocodrilo Dundee' hubiera superado al 'Faraón' que, durante casi diez segundos, mantuvo su cabeza entre las mandíbulas y los 80 dientes de uno de los reptiles. Casi tan hipnotizados como los cocodrilos se quedaron los niños al ver como las fieras se rendían ante el personaje del 'lejano Egipto'.

Los españoles 'Jorge Brothers' fueron los penúltimos en actuar en la primera parte del 'show', en un número de acrobacias difíciles, pero correctas en todos los saltos. Hasta tres pisos de personas consiguieron levantar los hermanos sobre la inestabilidad de la colchoneta, para 'rematar' con un triple salto mortal de Marisa, la benjamina del grupo, que es la única capaz de realizar ese número entre los artistas de su género.

Y también hasta la capital regional llegó ayer el Oeste americano. Indios y vaqueros pelearon y la diligencia fue asaltada, pero, con la ayuda de los niños, unos y otros hicieron las paces, al grito de 'hao', no sin antes lanzar puñales y hachas contra los valientes que, pegados a una tabla de madera, arriesgaron sus vidas.

SEGUNDA PARTE. Poca razón tiene el refrán de 'segundas partes nunca fueron buenas' si lo aplicamos a los números que 'El Gran Circo Americano' llevó a cabo en la segunda parte de su espectáculo. Trapecistas y elefantes fueron los protagonistas de la segunda hora de 'show' con un número final sólo digno de los mejores circos del mundo, pero ese número sólo se puede descubrir si se asiste a alguna de las funciones, que hasta el próximo domingo, 30 de noviembre, realizará 'El Gran Circo Americano' en el recinto ferial de 'La Peraleda'.

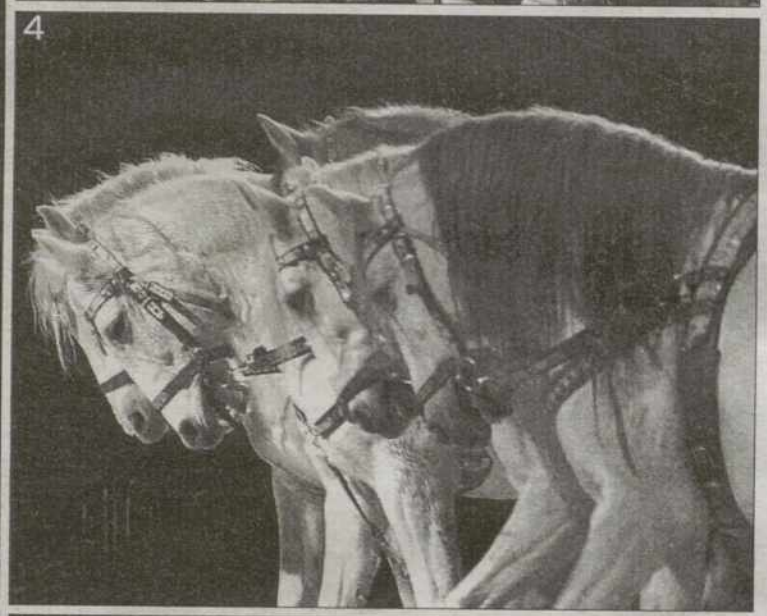

1. Uno de los momentos más tensos se produjo cuando 'El Faraón' introdujo su cabeza en la boca del cocodrilo. **2.** Una actuación de payasos nunca puede faltar en una jornada circense. **3.** Los más pequeños disfrutaron de todas y cada una de las actuaciones. **4.** Los carruajes de caballos hicieron de las suyas. **5.** El manejo de los aros sorprendió a más de uno. / YOLANDA LANCHA

M.C.D.2022

Universidad de Castilla-La Mancha

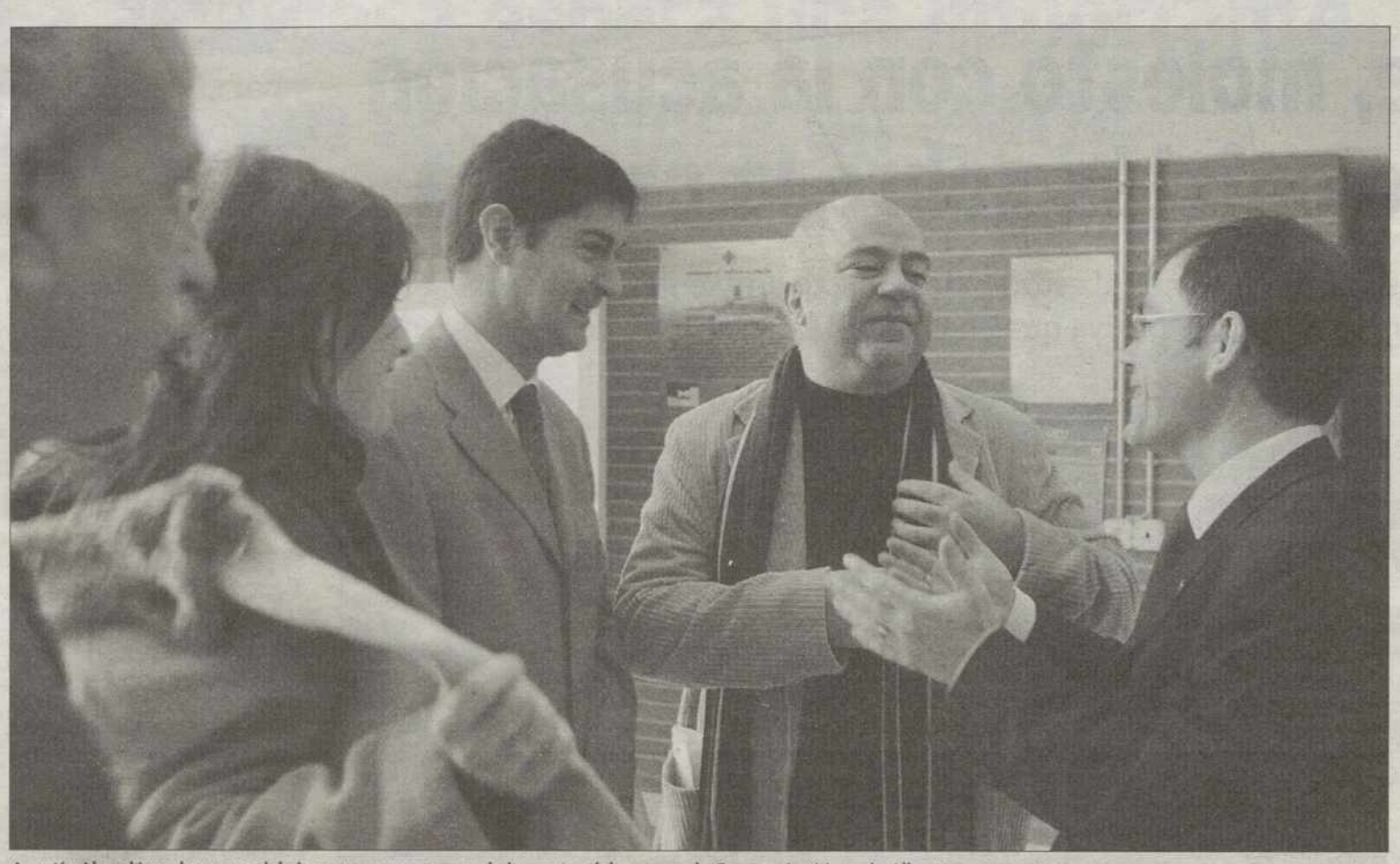

Agustín Almodóvar, hermano del cineasta, conversa con el vicerrector del campus de Cuenca, José Ignacio Albentosa. / FOTO RES

La Universidad se rinde a un cineasta local y universal

La Facultad de Bellas Artes del campus de Cuenca acoge desde ayer el I Congreso Internacional Pedro Almodóvar que profundizará en todos los aspectos de su obra

• El coordinador de las ponencias impartidas en la jornada de ayer denunció el hecho de que el director manchego sea más valorado fuera de su país que dentro.

GORKA DÍEZ / CUENCA

La Facultad de Bellas Artes acoge desde ayer el Primer Congreso Internacional Pedro Almodóvar, un encuentro que según su director científico, Fran A. Zurian, pretende profundizar «en todos los aspectos que confluyen en la prolija, complicada, apasionante y divertida obra del cineasta castellano-manchego».

En la jornada de ayer se celebraron una serie de ponencias a cargo de un total de siete expertos internacionales en la obra de quien hace menos de un año consiguiera un Oscar a la mejor dirección por *Hable con ella*. Estas ponencias estuvieron coordinadas por Román Gubern, de la Universidad Autónoma de Barcelona, quien calificó este acto como «una reivindicación académica de Pedro Almodóvar, un director que es muy apreciado en el mundo académico internacional, sobre todo en EEUU y Francia, pero que sin embargo está subestimado en su propio país, España».

Una de las ponentes analizó el papel de la mujer en la obra de Almodóvar. / F. RES

A su modo de ver, el hecho de que Pedro sea más valorado fuera de su país que en él, algo que se demostró especialmente en los últimos Premios Goya, se debe a que «aunque sus películas tienen un gran éxito de público, gustan a la gente y dan dinero, el mundo académico no se lo toma muy en serio como consecuencia de los celos y el canibalismo intelectual de nuestro mundo». Y es que Gubern está convencido de que «hay mucha gente que pasa a odiar a una determinada persona sólo porque triunfa». Una muestra más del interés que el director despierta en el extranjero reside en que sólo tres de los veintiún ponentes que participarán en este Congreso son españoles.

Piratería

Agustín Almodóvar, gerente de 'El Deseo' y hermano del cineasta manchego, aseguró ayer que las películas de Pedro son muy conocidas en China gracias a la piratería. «Los piratas se están preocupando de que todos sus títulos estén a la venta en las mantas respectivas de Pekín», señaló. No obstante, su intención es introducir la producción cinematográfica de Pedro en este país oriental, donde incluso se lee Patty Difusa, «a través del circuito legal». Otro ejemplo que certifica el hecho de que el cine de Pedro cruza fronteras es que su próxima película, *La mala educación*, quiere ser presentada dentro del Festival de Cannes, con el fin de liberar al cineasta de tener que andar presentándola por todo el mundo. «Pedro lleva cada vez peor eso de andar país tras país sometiéndose a una especie de psicoanálisis y lavado de cerebro, porque los periodistas siempre acaban incidiendo en lo mismo», dijo.

BREVES

HOMENAJE A ALBERTI

Paco Ibáñez y Patxi Andion ofrecerán un concierto en Ciudad Real

■ La presidenta de la Fundación Alberti, María Asunción Mateo, y el vicerrector del campus de Ciudad Real de la Universidad de Castilla La Mancha (UCLM), Miguel Cortés, han firmado un convenio de colaboración que fortalece, dijo Mateo, «la vigencia de un autor cuyos valores no deben perderse». La celebración el próximo día 15 de diciembre de un homenaje a Rafael Alberti en el campus de Ciudad Real, que contará con la presencia de los cantautores Paco Ibáñez y Patxi Andion, y la creación de un Aula en Albacete sobre la obra del poeta y pintor gaditano conforman el grueso de los actos que impulsa la firma del convenio, que tuvo lugar en la Residencia de Estudiantes de Madrid.

TALAVERA

Jornadas sobre el fenómeno migratorio

■ En la sociedad actual la inmigración se ha convertido en un hecho importante que es necesario abordar y analizar desde distintas perspectivas para intentar plantear soluciones a las nuevas situaciones que estos movimientos migratorios están provocando en nuestro país. El CEU de Talavera de la Reina de la Universidad de Castilla-la Mancha, junto al sindicato UGT, han organizado unas jornadas bajo el título 'Las dos caras del fenómeno migratorio: Legislación y mediación Intercultural', que se desarrollarán hoy y mañana.

CONDICIONES LABORALES

CCOO convoca una concentración en el Rectorado

■ La Federación de Enseñanza de CCOO ha convocado para hoy jueves, concentraciones en cerca de 40 universidades públicas españolas para exigir al Ministerio y a las Consejerías de Educación «transparencia y baremos públicos en las evaluaciones del profesorado universitario que está realizando la Agencia Nacional de Evaluación, Calidad y Acreditación». Para el caso del campus de Ciudad Real la concentración se realizará en el Rectorado de la Universidad de Castilla-La Mancha.

Cada viernes con LaTribuna el suplemento más ocioso

M.C.D.2022

▶URDA

El alcalde, molesto con la acusación de los ecologistas sobre la cantera

Asegura que nadie presentó alegaciones al estudio de impacto ambiental, lo que los ecologistas desmienten categóricamente, ya que en el DOCM constan las de www/Adena

• El hecho de que la cantera se encuentre fuera del 'área crítica' fue la clave para que la Consejería diera el visto bueno al estudio, a pesar de los informes de Ecologistas en Acción.

ROSA NOGUÉS / TOLEDO

El alcalde de Urda, Florencio Fernández, se mostró ayer especialmente molesto con las acusaciones vertidas por Ecologistas en Acción (EA) tras el inicio de la actividad de la cantera 'La Espartosa', próxima al área crítica de ubicación del lince ibérico. Fernández aseguró desconocer la existencia de esta especie protegida en la zona y añadió que «cuando se abrió el período de alegaciones salvo los agricultores y algún particular, nadie presentó entonces alegaciones».

El alcalde quiso hacer hincapié en que la empresa que va a gestionar la explotación de la cantera «es muy importante para la localidad, porque además es una de las que más trabajos produce». Quiso dejar claro también que la localidad es especialmente sensible con los temas ecologistas y en concreto citó el programa Laif «del que nosotros fuimos uno de los pioneros en poner en práctica».

En relación con las acusaciones de EA, Fernández reiteró que «la declaración de impacto ambiental que nosotros exigimos si la empresa que se interesaba por la finca era para su explotación como cantera, fue positiva».

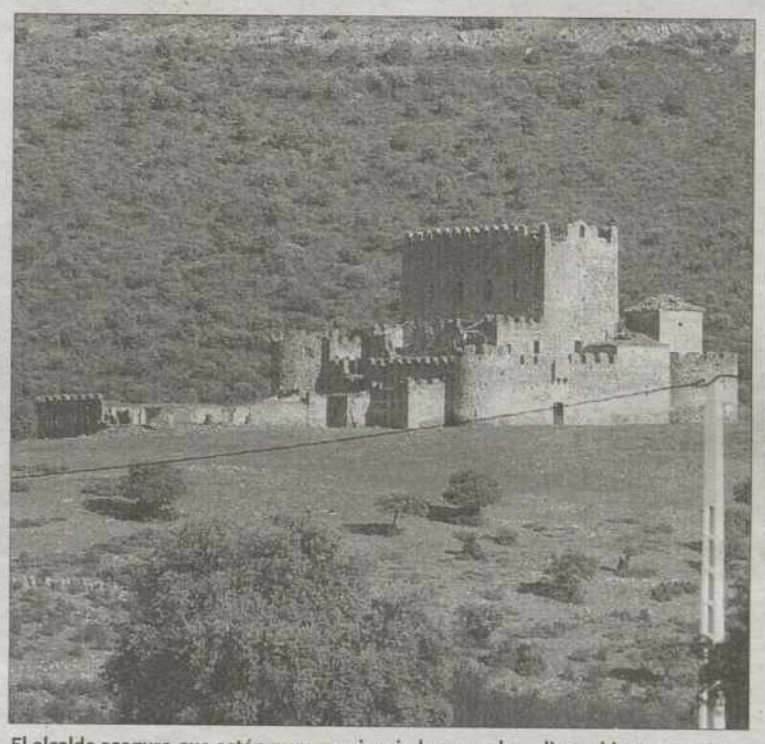

El alcalde asegura que están muy concienciados con el medio ambiente. /D. PÉREZ

DECLARACIÓN. El director general del Medio Natural, José Ignacio Nicolás, aseguró a *La Tribuna* que la valoración de impacto ambiental fue positiva «porque la explotación se encuentra fuera del área crítica, está muy próxima a ella, pero está fuera. Es una cantera que se encuentra en un cerro aislado».

Asimismo, reconoció que la resolución se efectuó en febrero de 2003 y que, posteriormente, en septiembre de este mismo año se aprobó el Plan regional de Recuperación del lince ibérico. A pesar de ello, Nicolás evitó pronunciarse sobre lo que hubiese ocurrido si la aprobación del Plan hubiera sido anterior a la resolución. «Creo que sería minimizar mucho la declaración de impacto ambiental que es un trabajo muy costoso».

Sí puntualizó que la Consejería va a estar «muy vigilante» de cuanto ocurra en la explotación con el fin de que no se lleva a cabo ninguna práctica anómala.

Muy próximas

Según se recoge en el mapa, la finca 'La Espartosa' y la zona crítica están apenas separadas por un río, lo que a juicio de EA «es insuficiente» para haber dado positiva la declaración de impacto ambiental.

Por otro lado, quisieron dejar constancia de que su organización sí presentó las alegaciones oportunas a esta declaración, aunque confesaron que «éstas llegaron fuera de plazo». Las que sí entraron en el plazo correspondiente y así consta en el DOCM del 12 de marzo de 2003, fueron las que presentó la organización ecologista www/Adena que, al parecer, se basan en los mismos hechos.

Hasta la redacción de *La Tribuna* hicieron llegar también la misiva que en septiembre de 2002 enviaron al director general de Calidad Ambiental en la que le exponían las consideraciones oportunas sobre la explotación de la cantera.

▶ MAZARAMBROZ

Vecinos protestan por el «mal trato» dado a la iglesia Nuestra Señora de la Asunción

L. T. / TOLEDO

Un grupo de vecinos de la localidad está indignado con el trato que está recibiendo la iglesia de Nuestra Señora de la Asunción a la hora de albergar la fiesta de los regalos de Reyes y las patronales: la del Santísimo Cristo de la Misericordia y la Virgen del Sagrario.

Quien abandera la protesta es el vecino Jesús Martín, quien dice hablar en nombre de parroquianos confesionales y aconfesionales. Martín afirma que los vecinos irrumpen en la iglesia «faltando al más mínimo respeto que se le debe guardar a un lugar sagrado».

RESPONSABILIDAD. El colectivo vecinal responsabiliza al concejal de Festejos, Félix Lancha, del hecho, mientras que Martín asegura que el párroco del lugar, Jesús Martín Fernández, «no se atreve a prohibir los actos, porque de hacerlo sería tachado de malo», dijo.

Martín asegura que este hecho se repite año tras año desde hace diez, sin que se ponga ningún remedio. Aventura que una solución podría pasar por que los festejos se hicieran en el Salón Parroquial o en la carpa del Ferial o en la Casa de la Cultura.

Los vecinos han protestado ante el mismo Arzobispo, pero la única respuesta que han obtenido ha sido por medio de Radio Santamaría. Allí les dijeron que «la competencia es en todo caso del párroco de la localidad».

▶NAMBROCA

El Ayuntamiento instala pasos realzados en varias calles

La excesiva velocidad que alcanzan, especialmente los jóvenes con las motos, ha obligado al Consistorio a tomar esta drástica medida

R.N. / TOLEDO

El Ayuntamiento de Nambroca se ha unido a la moda de instalar pasos realzados en distintas calles de la localidad, obligado por la «excesiva» velocidad que adquieren algunos conductores, «especialmente los jóvenes con las motos», según el alcalde, el 'popular' Carlos Pérez.

Aunque el primer edil asegura que es principalmente en verano cuando se produce este hecho, lo cierto y verdad es que ha sido pasado el período estival cuando se ha procedido a la instalación de los mismos, en distintas calles del municipio.

PROYECTOS. Entre los más inmediatos se encuentra la construcción de numerosas viviendas en la localidad, al haberse aprobado recientemente un PAU con más de mil parcelas. Por este motivo, es necesario un incremento de los servicios esenciales como el saneamiento o agua corriente, entre otros.

Según Carlos Pérez, estas construcciones estarán ubicadas alrededor de la localidad, con el objetivo futuro de unir la urbanización de 'Las Nieves' con el municipio. «Es algo que teníamos previsto hace mucho tiempo, porque, en cierto modo, es un barrio de Nambroca y ésta es la mejor manera de atenderlo».

Otro proyecto de futuro pasa por la conexión por carretera del municipio, con el vecino Burguillos. «Ya propusimos a la Consejería la construcción de una carretera, porque es algo lógico. Existe un camino que une ambas poblaciones y lo suyo es que estuviésemos unidos por carretera».

El Ayuntamiento ha colocado distintos pasos realzados./VALDIVIELSO

El alcalde también se queja de los problemas que ocasiona a diario la entrada a Toledo, por la CM-400 que prácticamente queda colapsada. «Esta carretera es del Estado y, hasta que se construya la Autovía de Ciudad Real, nosotros pensamos que lo mejor sería colocar cada mañana una serie de conos y habilitar uno de los dos carriles de subida. Creemos que, por el momento, es la única posibilidad para acabar con los continuos atascos», concluyó.

M.C.D.2022

▶LILLO

La alcaldesa espera una importante inyección económica en 2004

Eva María López mantuvo un encuentro con el presidente de la Diputación de Toledo

• Los proyectos más inmediatos, como la ampliación del tanatorio y del CAI ya se han llevado a cabo, aunque aún quedan muchas otras cosas por hacer.

La localidad recibirá una importante inyección económica el próximo año./DAVID PÉREZ

ROSA NOGUÉS / TOLEDO

La alcaldesa de Lillo, Eva María López, se mostró ayer muy satisfecha tras la reunión que mantuvo con el presidente de la Diputación Provincial, José Manuel Tofiño, en la que le dio a conocer la situación actual de la localidad, así como sus proyectos de futuro.

«La impresión ha sido buena - apostilló López-; consideramos que la Diputación se va a portar muy bien con Lillo, porque han mostrado mucho interés y porque entendemos que las ayudas que vamos a recibir son importantes».

PROYECTOS INMEDIATOS. Según avanzó Eva María López, los proyectos más importantes que se van a acometer en la localidad pasan, en principio, por la restauración de una ermita de importante valor. Asimismo, ya se han concluido las obras de ampliación del tanatorio y del Centro de Atención a la Infancia (CAI), que será inaugurado en breve.

López confía, con los ánimos más calmados en la localidad, en que en los próximos meses salgan adelante los proyectos que el Partido Socialista había previsto, como más inmediatos, en su programa electoral. «Más o menos lo que teníamos pendiente de ejecución ya lo hemos puesto en marcha y ahora quedan los proyectos de futuro que iniciaremos lo antes posible», concluyó.

▶ MORA

Elegida la nueva Comisión Ejecutiva de la Agrupación Local del PSOE

L.T. / TOLEDO

La Agrupación Local de Juventudes Socialistas (JS) de Mora (Toledo) ha elegido su nueva Comisión Ejecutiva, que encabeza Abraham García, como secretario general y de relaciones institucionales.

La asamblea extraordinaria se celebró el fin de semana pasado, y contó con la asistencia de los militantes del partido en esta localidad toledana, así como de los diferentes miembros del equipo de Gobierno, encabezados por los concejales jóvenes como el concejal de Urbanismo y Obras Públicas, Jose Manuel Villarrubia.

Además, se celebró un Foro Joven, al que asistieron 235 participantes acreditados, entre ellos 40 militantes de otras Agrupaciones Locales de la provincia. En el acto también se entregó una placa conmemorativa del centenario al que fue secretario de organización durante la Segunda República, German de Gracia; a la primera socialista de Mora, Aurelia Mardomingo, y al primer secretario general con la democracia, Carlos Villarubia.

Si tu negocio
gira en torno a tu móvil,
necesitas una oferta redonda.

Nuevo Plan Universal 100*. 11 cent/minuto + Sony Ericsson T610 + Car Kit por 99 €

Cambia tu empresa a Vodafone y llévate gratis un Vodafone live! y un kit manos libres Bluetooth para el coche a un precio excepcional. Una razón más para contratar la tarifa única más barata del mercado, 11 céntimos a cualquier hora del día y a cualquier destino nacional. Y si las llamadas son entre móviles Vodafone de la misma empresa, sólo cuestan 5 céntimos.

VILLACAÑAS
Asesores Consult. de Mancha, S.L. 661 30 70 69

TOLEDO
Comunicaciones 907: 925 25 23 56

QUINTANAR DE LA ORDEN
Grupcom Quintanar: 666 49 08 08

La vida es móvil.
Móvil es Vodafone.

vodafone

¿Cómo estás?

M.C.D.2022

▶PANTOJA

Consistorio y Diputación acuerdan dar un impulso a las zonas verdes

La alcaldesa y el presidente de la Institución provincial mantuvieron ayer un encuentro en el que se pusieron sobre la mesa las diferentes necesidades de la localidad sagreña

• Entre los asuntos que se abordaron, las obras de saneamiento y pavimentación que se incluirán el los planes provinciales a ejecutar durante el próximo año.

La alcaldesa de Pantoja y el presidente de la Diputación durante el encuentro de ayer. / L.T.

RUBÉN CAÑO / PANTOJA

El presidente de la Diputación Provincial de Toledo, José Manuel Tofiño Pérez, visitó ayer la localidad sagreña de Pantoja. En su encuentro con la alcaldesa de la población, María Angeles García López, y otros miembros de la Corporación municipal, se analizó el momento que en la actualidad vive la población, inmersa en una fase de crecimiento y de adaptación de infraestructuras.

El acercamiento del presidente de la Institución Provincial se ha efectuado continuando con la ronda de visitas que el responsable de la Diputación viene realizando desde tiempo atrás.

Tofiño estuvo acompañado del vicepresidente de Cooperación e Infraestructuras, Gustavo Figueroa. Las conclusiones más destacadas, como lo declaró a La Tribuna de Toledo la propia alcaldesa después de la reunión, fueron las relacionadas con la renovación de la red de saneamiento y la pavimentación. No obstante, el conjunto de estas obras ya estaban incluidas en los planes de obras y servicios elaborados por la Diputación de Toledo y previstos para ser ejecutados a lo largo del ejercicio de 2004.

En palabras de la máxima responsable del Gobierno en el municipio de Pantoja, «la reunión con el Presidente ha sido muy satisfactoria. En el municipio estamos contentos con el interés que ha mostrado José Manuel Tofiño. El apoyo de la Diputación para la renovación de la red de saneamiento, así como para la pavimentación de calles en nuestra localidad es una garantía que nos proporciona satisfacción. Además, el presidente ha adquirido el compromiso de facilitar la creación de zonas verdes en nuestro municipio y, por este motivo, podremos poner en marcha la próxima habilitación de un parque».

AVANCE EN LAS RELACIONES. Con el encuentro que tuvo lugar en el Ayuntamiento de Pantoja se produce un gran avance en las relaciones de la población con la Administración Pública. La cita ha servido para acercar los proyectos del municipio a los diputados provinciales, algo que durante la anterior legislatura estuvo difícil. Meses atrás, desde el equipo de Gobierno presidido por la entonces alcaldesa, Enma Lozano López, se convocaron dos manifestaciones, finalmente desconvocadas, exigiendo soluciones a la Administración Pública que se afirmaba «no tener respuesta de la Junta a la petición de ayuda». La anterior Corporación, durante el pasado mes de mayo, reclamó soluciones a constantes problemas relacionados con el suministro de agua y las medidas de seguridad en el tráfico a su paso por la villa.

▶YUNCLER

La Corporación prevé un crecimiento de 10.000 habitantes

R. C. / YUNCLER

«La localidad está a la espera de sufrir el estirón definitivo respecto a su ampliación residencial e industrial». Así se manifestaba Juan José Ruiz Landada, alcalde del municipio sagreño de Yuncler.

La previsiones del equipo de Gobierno se establecen en cuadriplicar la población que actualmente reside en la villa, existiendo la posibilidad de albergar en los próximos años un crecimiento de 10.000 habitantes. Tal y como afirmó el primer edil de esta localidad, que actualmente registra un total de 2.058 habitantes como residentes, «muchas empresas de Madrid están valorando la posibilidad de instalarse en terreno industrial cercano a nuestro pueblo, lo que provocará, a largo plazo, la llegada de nuevos habitantes.

«Por el momento, estamos pendientes de que la Junta apruebe una solicitud de terrenos para edificar que hemos realizado tiempo atrás», matiza el alcalde. Si finalmente la Junta responde satisfactoriamente a la petición de la Corporación municipal de Yuncler, la villa se unirá a los procesos de expansión que en la actualidad están viviendo otras localidades de la comarca.

La abundancia de la industria en la zona provoca generar riqueza. Ruiz Landada, satisfecho con el ritmo de evolución que está siguiendo su pueblo en diferentes ámbitos, está seguro de la próxima proyección, la que será definitiva, con la creación de un importante número de viviendas.

▶ESQUIVIAS

El alcalde confia en que se cumplirá el plazo de las obras de abastecimiento

La adaptación de infraestructuras se hace necesaria ante las importantes previsiones de crecimiento industrial establecidas para 2007, cuando se plantea la creación de dos polígonos

R. CAÑO / ESQUIVIAS

El primer edil del municipio toledano de Esquivias, Julio Torrejón Navarro, ha confirmado que «las obras para el abastecimiento de agua desde la vecina localidad de Illescas avanzan a buen ritmo».

Estos trabajos, a cargo de la Consejería de Obras Públicas de la Junta de Comunidades de Castilla-La Mancha, se prevé que estén finalizados antes del próximo mes de abril de 2004.

Como explicó el alcalde a La Tribuna, «este hecho supone un paso más para dotar a Esquivias de algo tan importante como es el agua en todas las épocas del año». La satisfacción del gobernante es fiel reflejo de los proyectos futuros de la corporación municipal.

Así, los planes de actuación urbanística establecen que la villa va a ser el escenario, a corto plazo, de una importante expansión a todos los niveles.

Como ha sido anunciado por el equipo de Gobierno de Esquivias, en los próximos cuatro años el municipio verá su crecimiento triplicado.

El principal motivo de dicha expansión es la ampliación que el sector de la industria va a proyectar en un punto que se ha convertido en estratégico dentro de la provincia de Toledo y en su relación con la próxima Comunidad de Madrid.

De esta manera, y como el responsable de la gestión en la localidad asegura, entre el presente año y el 2007, se pondrán en marcha dos polígonos industriales que abarcarán una extensión cercana a las 400 hectáreas.

INTERÉS EMPRESARIAL. La demanda de terreno por parte de empresas interesadas en establecerse en la zona de la alta Sagra es continua y este hecho ha posibilitado el planteamiento de la Corporación actualmente gobernante de habilitar una importante zona con suelo acondicionado para la creación de naves industriales y el desarrollo de su actividad.

Para que el proceso de crecimiento no tenga freno, contar con un suministro de agua capaz de proporcionar este servicio a todos los vecinos es básico. En este sentido, el alcalde, Julio Torrejón, mostró su satisfacción con el ritmo de los trabajos seguido hasta el momento.

Hay que tener en cuenta que además de ofrecer un suministro digno a los cerca de 4.000 vecinos del municipio, la Corporación no quiere dejar de atender las necesidades de las empresas, tanto las de las actualmente instaladas y como las que puedan llegar en un futuro. Esto representa un esfuerzo inversor en infraestructuras que el Ayuntamiento de Esquivias seguirá realizando para poder continuar con el impulso de desarrollo de la localidad.

M.C.D.2022

22 entregas

Consigue el libro de las SETAS de CASTILLA-LA MANCHA

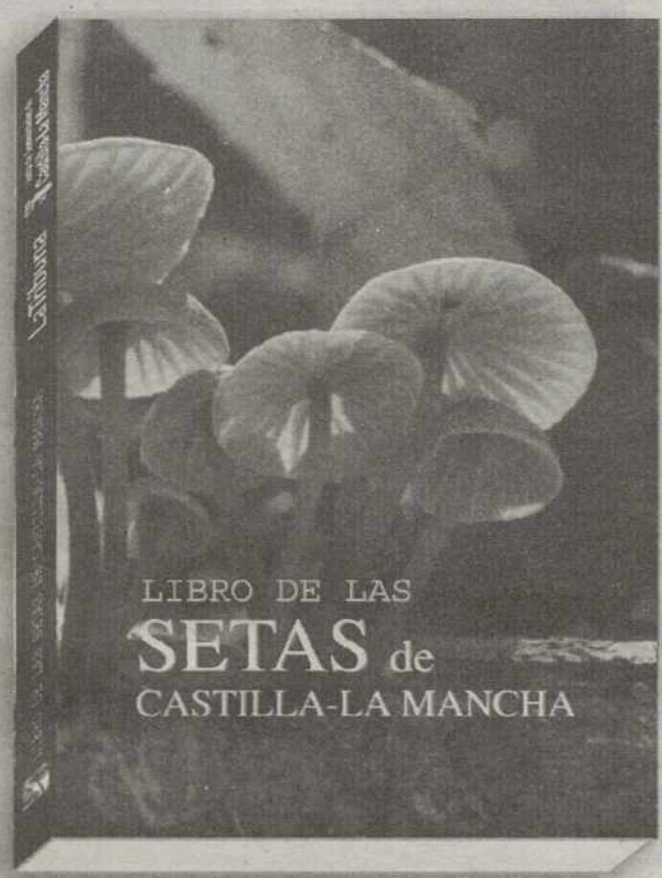

TOTALMENTE GRATIS

Todos los martes, miércoles y jueves una nueva entrega del libro de las setas.

Cada semana con

La Tribuna

Con el patrocinio de

Junta de Comunidades de Castilla-La Mancha

CUPON-RESERVA COLECCION SETAS

COMPLETAMENTE GRATIS

Los suscriptores de LA TRIBUNA que deseen disponer de esta magnífica promoción, deben enviar debidamente cumplimentado este Bono de Reserva a nuestras oficinas

Nombre y apellidos: .....

..... Código de cliente: .....

Dirección: .....

Población: .....

Provincia: .....

Telf.: .....

M.C.D.2022

CONSUEGRA

El Pleno debatirá la posible ampliación del Polígono Industrial

El equipo de Gobierno planteó en su programa electoral esta medida para evitar la salida masiva de los trabajadores del municipio a las capitales como Madrid, Toledo o Ciudad Real

La Corporación se reune esta noche para celebrar sesión ordinaria./ C.S.

• Los ediles también analizarán esta noche la solicitud de recogida selectiva de cartón-papel y vidrio así como la contratación del servicio de televisión local.

CONSUELO SÁNCHEZ / CONSUEGRA

La Corporación de Consuegra (PP, PSOE e IU) debatirán esta noche del jueves en sesión ordinaria la propuesta de aprobación del convenio de cooperación entre el Consistorio y la Consejería de Industria y Trabajo para la promoción del Polígono Industrial de esta localidad. Uno de los objetivos que el equipo de Gobierno del PP planteó en su programa electoral fue la ampliación del polígono existente con el fin de crear más puestos de trabajo, y acabar con la salida masiva de trabajadores del municipio a capitales como Madrid, Toledo o Ciudad Real para cumplir con su oficio.

Un total de once puntos comprenden el orden del día de esta sesión, además de las mociones y ruegos y preguntas a que someterá la oposición al equipo de Gobierno. Los 'populares 'presentarán la propuesta de adhesión al servicio de arreglo de caminos rurales de la Mancomunidad del Río Algodor. La aprobación de iniciación del expediente de resolución de adjudicación del servicio público de mercado municipal será otro de los puntos a tratar.

Además votarán a la modificación de los Estatutos del Consorcio de Servicios Públicos Medioambientales de la provincia de Toledo, y debatirán la solicitud de prestación del servicio de recogida selectiva de cartón-papel y vidrio.

El Consistorio, tras un año y medio con radio municipal, deberá emitir su juicio acerca de la aprobación del expediente de contratación del servicio de televisión local.

Los ediles también debatirán acerca de la ordenanza reguladora de subvenciones a asociaciones y colectivos de la ciudad de Consuegra y emitirán su voto respecto a la aprobación y ejecución de las normas subsidiarias de Consuegra a partir de la entrada en vigor de la Ley 1/2003 de modificación de la Lotau será otro de los temas de debate. Por último, el Pleno analizará la propuesta de aprobación del proyecto de pavimentación e instalación de servicios de saneamiento y distribución de agua en la calle del nuevo trazado en la zona de 'Avicon'.

MADRIDEJOS

Alrededor de 250 niños participan en una jornada de sensibilización con la ONCE

C.S. / MADRIDEJOS

Unos 250 niños de segundo ciclo de Educación Primaria de los cuatro colegios de la localidad de Madridejos participarán en una jornada de sensibilización organizada desde la Fundación ONCE el próximo 3 de diciembre 'Día de las Personas con Discapacidad'.

La animadora sociocultural del Centro Social de Madridejos manifestaba que el objetivo de esta actividad será que los niños experimenten las dificultades que tienen las personas con discapacidad visual a la hora de moverse para realizar sus tareas diarias.

Según han informado fuentes del Centro Social los alumnos de los colegios Garcilaso de la Vega, Santa Ana, Cervantes y Amor de Dios participarán de esta actividad que se desarrollarán en el salón de actos 'El Pretil'.

El rehabilitador de la Fundación ONCE, Daniel Hormigós García, dirigirá un circuito de sensibilización por donde los alumnos deberán moverse con un antifaz que les impedirá ver y un bastón para orientarse. Los alumnos antes de llevar a la práctica esta prueba recibirán unas nociones básicas para saberse mover por el circuito, y a la vez experimentar que sienten los ciegos en su entorno.

Esta actividad durará aproximadamente una hora y media, y los colegios tendrán asignado un horario para poder participar con grupos lo más reducidos posibles.

El colegio Garcilaso de la Vega estará citado de 9.30 horas a 11.10 horas; el colegio Santa Ana de 11.20 horas a 13.00 horas, y por la tarde el colegio Cervantes intervendrá de 15.00 a 15.40 horas y el Amor de Dios de 15.50 a 17.00 horas.

MADRIDEJOS

El Consistorio convoca el concurso de postales navideñas

C.SÁNHEZ / MADRIDEJOS

El Ayuntamiento de Madridejos ha convocado el concurso exposición de christmas, con motivo de la Navidad, dirigido a los niños de los cuatro colegios de Madridejos.

Los alumnos de entre 3 y 16 años pueden participar con un único christma en el que se recogerá una imagen del tema propuesto: La convivencia, tolerancia y aceptación mutua entre las personas. Los trabajos deben presentarse, en el Centro Social antes del próximo miércoles a las 15.30 horas. El jurado estará compuesto por un representante de cada uno de los colegios participantes y uno del Ayuntamiento, además de la animadora sociocultural que no tendrá voto, que harán público el fallo a lo largo de la semana.

Todas las categorías cuentan con un premio de 60 euros y existirá un premio especial al christma felicitación del Ayuntamiento de 30 euros. Los accésit consistirán en lotes de material educativo valorados en 20 euros. La entrega de premios se hará el día 23 en el Centro Social, y todos los trabajos se expondrán en la Casa de la Cultura a partir del 21 de diciembre.

Los trabajos deberán presentarse en el Centro Social./ C.S.

M.C.D.2022

▶TORRIJOS

La recuperación del Silo para uso comercial y cultural, es uno de los proyectos estrella de la comarca. / NURIA NIETO

Una exposición mostrará los proyectos para la comarca

'La Comarca Esencial' está organizada por la Asociación de Castillos del Medio Tajo que gestiona las subvenciones del programa de desarrollo rural en 42 municipios

• El Palacio de Pedro I de Torrijos acogerá, desde el próximo día 9 de diciembre, una interesante exposición de recorrido temático, bajo el título 'La Comarca Esencial'.

NURIA NIETO / TOLEDO

A lo largo de varias semanas, se tendrá la posibilidad de conocer, a través de un recorrido temático, la realidad actual de una comarca para la que se tienen muchos planes de mejora e impulso, que sin duda la reactivarán, tanto económica como socialmente de forma potente, en el futuro. La muestra, está siendo organizada por la Asociación Comarcal Castillos del Medio Tajo, que gestiona entre los 42 municipios que forman el grupo de acción local, las subvenciones del programa de desarrollo rural Proder.

La intención es que los propios habitantes de la comarca, así como visitantes e inversores foráneos, tengan conocimiento de los recursos de los que dispone la zona del norte de Toledo, rica en tejido industrial, patrimonio histórico y artístico, gastronomía, o folclore y sepan cuáles son los planes de progreso que para ella se han diseñado. Los gestores del Proder son ambiciosos en sus proyectos, y han conseguido aglutinar el interés de colaboración de diversos sectores, como el gobierno regional, quien a través de su vicepresidente, José María Barreda, manifestaba a Mercedes Giner, alcaldesa de Torrijos y presidenta de la asociación, su ánimo firme de colaboración e implicación con la comarca.

La exposición 'La Comarca Esencial', constará de cuatro secciones con 14 paneles: El Territorio, los Potenciales, el Proder y los Proyectos del Proder, que se ubicarán en el espacio único que supone el claustro cubierto del Palacio. Entre los planes de futuro más destacados, que de forma rápida se están perfilando y definiendo, y de los cuales se podrá conocer más en la exposición, destacan cinco.

RECUPERAR EL SILO. El proyecto bandera es la recuperación del edificio del silo de Torrijos, que se encuentra desaprovechado una vez que han pasado a la historia sus usos agrícolas como almacén de grano. Su nueva vida, no se desligará de su carácter netamente agrario e industrial, pues en sus dependencias se quieren ubicar las oficinas del Proder, una antena de la Cámara de Comercio de Toledo, un centro de interpretación comarcal, una oficina de turismo, y un museo del siglo XXI, entendiendo en ese concepto un centro vivo y activo, que sirva como punto de referencia nacional para el análisis y estudio del primer sector económico en importancia, el agroalimentario.

Por lo inusual de la idea, puesto que es la primera iniciativa que en este sentido se toma, se está obteniendo muy buena respuesta. La intención última es que Torrijos, a través de este punto de encuentro e intercambio sobre agricultura, ganadería y las industrias relacionadas, sea referente en el panorama tanto provincial, regional y nacional. Este proyecto tiene más solidez al encuadrarse en una comarca en la que el peso de este sector es especialmente relevante, con empresas consolidadas que suponen uno de los motores de la actividad económica junto con los servicios.

A este gran proyecto del silo, que será en cierto modo el que sirva de tirón de los demás, se sumará la oferta de varias rutas turísticas, que guíen a los visitantes por la historia impresa en los municipios, a través de monumentos y de la huella dejada por personajes ilustres.

Hotel de cinco estrellas para el turismo

Con la muestra de 'La Comarca Esencial' nos encontraremos en el espacio vital de hitos como la Celestina. Para potenciar esto con un alto nivel de prestaciones, se quiere igualmente implantar un centro hotelero de 5 estrellas, algo de lo que actualmente no se dispone, y que ofrecería turismo, servicio y gastronomía de lujo.

La calidad como algo que sirve para distinguir y poner en valor los productos autóctonos, es otro de los conceptos clave, y que se plasmaría para los gestores del Proder, en la creación de una marca de calidad, una especie de denominación de origen que haga identificables los productos de la comarca que destacan por sus propiedades.

Del mismo modo, y como quinto proyecto base, se está trabajando ya en la delimitación de un canon urbanístico y arquitectónico, que distinga claramente cómo es una típica vivienda toledana, para que se cree una pauta de actuación y construcción en pos del mantenimiento de una tradición y armonía paisajística.

A la inauguración de la exposición, acudirán importantes autoridades del ámbito político, bancario, empresarial y social.

▶ XXV ANIVERSARIO

Los inmigrantes comparten su gastronomía en los actos de la Constitución

N. NIETO / TORRIJOS

La población de ciudadanos inmigrantes que reside en Torrijos, también formará parte de las actividades que se están organizando para celebrar el aniversario de la Constitución, y junto con otras asociaciones locales, participarán en unas jornadas que se quieren sirvan de relación y tolerancia, para festejar esta fecha.

Con la colaboración de los extranjeros, agrupaciones culturales y la concejalía de cultura, se está preparando una serie de actividades y muestras con motivo del 25 cumpleaños de la Constitución.

Se ha pensado ofrecer la posibilidad de degustar platos procedentes de la cultura gastronómica de otros países, como una forma de intercambio y conocimiento mutuo, que se encargarán de realizar mujeres inmigrantes, que se han ofrecido al efecto. Los sabores de países del otro lado del Atlántico, saltarán a los platos de Torrijos, así como los de algunos países árabes, en esta muestra para el paladar, que irá acompañada de una demostración folclórica.

Los actos se completarán con espacios para el debate y las mesas redondas.

▶ DENUNCIA

El silencio sigue predominando en torno al asunto del cupón

N. NIETO / TORRIJOS

Tras la tormenta llega la calma, o al menos así parece en relación al cuponazo que ha dejado lluvia de millones en Torrijos y municipios de su comarca. El afortunado con el premio de 6.000.000, sigue estando alejado totalmente de la controversia creada, y toda su familia cierra filas de silencio para con los medios de comunicación.

Por su parte desde la fábrica Vinagres Parra, lugar de trabajo de muchos de los compañeros que presentaban la demanda en el juzgado de Torrijos reclamando parte de los millones, también comunicaban su deseo de dejar el tema en manos de los abogados. Uno de los representantes legales, Juan Ángel Pacheco, corroboraba la interposición de medidas legales, apuntando que es pronto para dar más datos, a la espera de que la justicia dé el siguiente paso.

M.C.D.2022

INDUSTRIA Y SERVICIOS

Torrehierro recibirá Gas Natural en el mes de enero

La compañía 'Gas Natural Castilla-La Mancha' confirmó que el Polígono Industrial tendrá suministro en enero después de ejecutar las pertinentes obras de canalización interior

El delegado provincial de Gas Natural, Roberto Cámara (i.), y del director general de la compañía, José Codorníu, ayer durante la rueda de prensa. / R. VIADERO

Los operarios trabajan en una calle para procede

• A partir de enero está previsto que el Polígono de Torrehierro comience a recibir el suministro de gas natural tras las obras de canalización interior que comenzarán en breve.

ÓSCAR DEL HOYO / TALAVERA

El delegado provincial de la compañía Gas Natural Castilla-La Mancha, Roberto Cámara, señaló ayer que el Polígono Industrial de Torrehierro recibirá suministro en el mes de enero después de ejecutar las obras de canalización interior que se espera acometer en breve. Cámara recordó que en enero del año 2000 suscribieron un convenio con el Ayuntamiento de Talavera que ya ha sido materializando y que tenía la finalidad de suministrar gas natural a aquellas empresas localizadas en Torrehierro. Durante este año se han canalizado unos 5.500 metros para acercar la infraestructura desde la ciudad hasta el polígono Industrial y está previsto empezar «en los próximos días» a proceder a la canalización interior con una primera fase que incluye unos 3.000 metros. «Lo que pretendemos es dar suministro a aquellos clientes que ya han suscrito un acuerdo con nosotros y la idea es iniciarlo en enero», apuntó Cámara.

La canalización desde la ciudad al polígono se ha realizado a través de un gasoducto superior a los 8.500 metros y la creación de esta infraestructura ha supuesto una inversión que asciende a 1,25 millones de euros.

CIFRAS DE INTERÉS

Hogares: Según los datos facilitados por la compañía, cerca de 11.000 domicilios de Talavera reciben ya el suministro de gas natural, lo que supone el 50 por ciento del total de la provincia de Toledo.

Inversión: La compañía Gas Natural Castilla-La Mancha lleva invertidos en la ciudad alrededor de 12 millones de euros, el 30 por ciento de la inversión total realizada en la provincia.

Canalizaciones: Gas Natural ha construido una red de gasoductos urbanos que supera los 88.000 metros y a finales de este año se ampliará con otros 13 kilómetros más.

Empresas: En enero de 2000, la compañía suscribió un convenio con el Ayuntamiento de Talavera para suministrar gas natural al Polígono Industrial de Torrehierro. La canalización desde la ciudad se ha realizado a través de un gasoducto superior a los 8.500 metros que se verá incrementado en los próximos días con otros 3.000 de canalización interior. Las infraestructuras ejecutadas en Torrehierro han supuesto una inversión de 1,25 millones de euros y, desde la llegada de este servicio, la demanda empresarial para adaptar sus instalaciones ha sido constante.

Desde la llegada del gas natural a Torrrehierro la demanda empresarial ha sido constante. En este sentido, la compañía «Gas Natural Castilla-La Mancha» ha realizado una importante política de captación basada en el trato personalizado con una serie de visitas a las empresas explicándoles el coste que supondría la instalación o las ventajas que se ofrecen.

La utilización del gas natural en las empresas provoca, entre otras cosas, que se produzca una reducción del índice de emisión partículas contaminantes y también les permite ahorrar espacio porque no es necesaria la ubicación de tanques de almacenamiento como sucede con el gasoleo o el propano. «Dentro del avance que la compañía ha realizado no solo es importante el mercado

M.C.D.2022

ı construcción de la canalización del gas natural durante el presente año. / R.VIADERO

Notable **aceptación** de un servicio con **ventajas**

Los talaveranos han sido muy receptivos al cambio de los antiguos sistemas de calefacción por las ventajas y comodidades del Gas Natural

Cerca de 11.000 domicilios ya se benefician de las ventajas del suministro de gas natural. / R. VIADERO

residencial porque la industria es consumidora de gas por excelencia. En muy poco va a ser una realidad la llegada del gas al polígono industrial», matizó José Codorníu, director general de la compañía.

A LA CABEZA. Cerca de 11.000 hogares de Talavera ya reciben suministro de gas natural, según explicó ayer Codorníu, lo que supone el 50 por ciento del total de la provincia de Toledo. Además, la inversión acumulada en la ciudad para implantar las canalizaciones que permiten el suministro de gas supera los 12 millones de euros, lo que se traduce en que con una inversión cercana al 30 por ciento del total provincial se ha conseguido alcanzar el 50 por ciento de los clientes.

Asimismo, se han construido en la ciudad aproximadamente 88 kilómetros de red enterrada y durante el presente año se ha ampliado en 13 kilómetros con la intención de llegar a todos los barrios y zonas de Talavera. «La aceptación ha sido muy alta. Estamos contentos por el volumen de clientes alcanzados. Talavera es más ciudad y hemos tenido mayor éxito que por ejemplo en Toledo. Ofrecemos relevantes ventajas de ahorro y los ciudadanos nos han correspondido», explicó el delegado provincial que visitó ayer Talavera con la finalidad de resumir la actividad realizada en el presente ejercicio, así como para explicar los planes que tienen a corto y medio plazo.

Ó.H. / TALAVERA

Los ciudadanos de Talavera han recibido con los brazos abiertos la llegada del gas natural, ya que en apenas cinco años de implantación alrededor de 11.000 hogares se han beneficiado de los excelentes servicios que ofrece la compañía. «Talavera es uno de los municipios españoles en los que estamos trabajando, en los que hemos experimentado un mayor grado de aceptación», aseveró José Codorníu.

A pesar de ser una novedad, los talaveranos han podido comprobar la comodidad y el ahorro que supone la contratación del suministro de gas natural frente a otros sistemas como el gasoleo o el propano. Cualquiera que esté interesado en obtener estos servicios y todavía cuente con *anticuadas* instalaciones puede sustituirlas por las de gas natural por un importe cercano a los 300 euros, aunque la compañía no es la encargada de realizar estos trabajos y sólo se dedica a ofrecer el suministro. Estas obras de adecuación se basan en una permuta del conducto -tubo de suministro- y en una adecuación a la normativa vigente.

En el caso de que el hogar no cuente con una instalación anterior de calefacción y se tenga que proceder a la implantación de una totalmente nuevo el coste puede ascender a los 3.000 euros, aunque dependerá directamente de las dimensiones del inmueble. En ambos casos, profesionales de la compañía de Gas Natural Castilla-La Mancha comprobarán 'in situ' a través de una inspección si la instalación se ha realizado correctamente con la finalidad de evitar posibles averías.

> La **adaptación** de un **antiguo sistema** al gas natural supone un **desembolso** de unos **300 euros**

Ciudades como Madrid o Barcelona llevan cerca de 100 años beneficiándose de las ventajas del suministro de gas natural, mientras que la región solo lleva cinco, aunque el índice tanto de implantación como el de inversión, según apuntó el director general de la compañía «es muy positivo».

UNA ENERGÍA EN ALZA. El Grupo Gas Natural es una multinacional de servicios energéticos que centra su actividad en el aprovisionamiento, distribución y comercialización de gas natural en España y en Latinoamérica, donde tiene más de 8,2 millones de clientes.

El gas natural es la fuente de energía más limpia, menos contaminante y con menor contenido de dióxido de carbono, característica que le permite contribuir a la disminución del efecto invernadero. A todo ello hay que añadir su versatilidad, ya que se puede emplear en el hogar, en el comercio y en la industria. Este hecho ha provocado que sean muchos los talaveranos que hayan decidido contratar este servicio que mejora en gran medida el funcionamiento de calefacciones y sistemas de agua caliente.

Aquellos clientes que tienen gas natural se podrán ver beneficiados del nuevo servicio que ofrece la compañía: el eléctrico. En estos momentos, se está preparando un plan más agresivo para ofrecer la posibilidad a los usuarios de verse beneficiados de descuentos en gas y electricidad si deciden contratar ambos servicios. «Si ya son usuarios de gas, les ofreceremos la posibilidad de contratar una oferta interesante que saldrá al luz en los próximos meses», concluyó Codorníu.

M.C.D.2022

▶ GANADERÍA

El Mercado acaba el mes con un descenso del precio del vacuno para cebadero

LA TRIBUNA /TALAVERA

La última sesión del mes de noviembre en el Mercado Nacional de Ganado de Talavera concluyó ayer con una bajada generalizada en los precios del vacuno destinado a cebadero y con una pequeña subida de las cotizaciones del vacuno de abasto.

Según informaron a Efe fuentes del Ayuntamiento de Talavera, en ganado ovino descendieron los precios de todas las categorías debido al escaso consumo, mientras que en caprino hubo un pequeño descenso en la cotización del cabrito lechal.

En vacuno de vida, el ternero cruzado de primera base 200 kilos cotizó a 2,55 euros kilo vivo el macho y 1,92 euros kilo vivo la hembra. Mientras, el ternero del país de base 200 kilos continuó a 1,70 euros kilo vivo el macho y 1,37 euros kilo vivo la hembra. En bovino de abasto, la ternera cruzada menor de un año siguió a 1,70 euros kilo vivo; la ternera cruzada de 450 a 500 kilogramos cotizó a 1,50 euros kilo vivo; la ternera del país se situó a 1,30 euros kilo vivo y el añojo cruzado de 450 a 500 kilos subió ligeramente a 1,56 euros kilo vivo.

En ovino, los corderos de 9 a 11 kilos bajaron a 4,80 euros kilo vivo en una jornada que no contó con equino.

▶ EMPRESAS

El convenio entre Fepemta y BBVA ofrece ventajas a los empresarios

LETICIA G. COLAO /TALAVERA

El presidente de Fepemta, Jesús García-Moya, y el director de zona de BBVA en Toledo, Miguel Ángel Bermejo, han renovado el convenio firmado años atrás entre ambas entidades de donde se obtienen importantes ventajas de financiación para los empresarios asociados y que cuenta con una línea de financiación de 15 millones de euros. Entre las ventajas citadas, Bermejo quiso hacer especial hincapié en el Renting y el Leasing, «dos productos que se implantan mucho a nivel de empresas y con unos tipos de interés muy atractivos», señaló. Del mismo modo, quiso resaltar la importancia que tiene el mundo de Internet en la banca moderna, donde los empresarios, a partir de ahora, podrán gestionar diferentes transferencias desde su ordenador personal sin necesidad de recurrir a la entidad bancaria, contando con importantes medidas de seguridad.

▶ CENTRO COMERCIAL

La promotora del híper asegura que «la solución está próxima»

Gad Gelco está dedicando sus esfuerzos a la búsqueda de un título jurídico nuevo que permita el acatamiento de la sentencia y la conclusión de las obras del centro comercial

• La única forma de solucionar el entuerto del híper en el menor tiempo posible es la creación de un nuevo convenio. En ello están Gad Gelco y el Ayuntamiento.

Gelco niega que, tal como aseguró Moya, las obras del híper hayan continuado después de la paralización judicial. /R.VIADERO

MAYTE RODRÍGUEZ/TALAVERA

El gabinete jurídico de la empresa promotora del centro comercial todavía no ha decidido si recurrirá en casación ante el Tribunal Supremo el último auto sobre el híper emitido por el titular de la Sala de lo Contencioso-Administrativo del Tribunal Superior de Justicia de Castilla-La Mancha. Si bien, el portavoz de Gad Gelco, Luis Redondo, señaló ayer a este diario que «lo más probable es que sí recurramos».

No obstante, los responsables de Gad Gelco son conscientes de que, si el Alto Tribunal admitiera a trámite tanto este recurso como el que presentará el Ayuntamiento de Talavera, la instrucción del pleito del híper sufriría una nueva demora, «quizá más de siete meses», indicó Redondo. Por este motivo, la empresa promotora está dedicando todos sus esfuerzos a buscar la fórmula que haga posible un «título jurídico nuevo que agilice los trámites».

A juicio de Gad Gelco, con un nuevo título jurídico «se cumpliría la sentencia y, por tanto, se facilitaría la terminación de las obras del centro comercial y se lograría la apertura», según explicó su portavoz. En estos mismos términos se expresó a principios de este mes el portavoz del equipo de Gobierno en el Ayuntamiento de Talavera, Tirso Lumbreras, quien entonces explicó que «un título jurídico es un convenio», como lo fue «el convenio que en su día firmó Gad Gelco», matizó.

La empresa promotora y el Ayuntamiento llevan, por tanto, cerca de un mes estudiando la manera de materializar un nuevo convenio con el fin de desbloquear de una vez por todas el conflicto del híper. Aunque de momento nada ha trascendido acerca de ese «nuevo título jurídico» que devuelva la legalidad al centro comercial, el portavoz de Gad Gelco aseguró ayer que «estamos muy próximos a la solución».

Por otro lado, Redondo negó rotundamente las manifestaciones del presidente de Fepemta, Jesús García-Moya, en las que aseguraba que las obras del centro comercial habían continuado pese a la paralización decretada por el juez. En este sentido, el portavoz de Gad Gelco aseguró que «la Policía Local ha hecho inspecciones y no ha detectado ninguna obra posterior».

No al diálogo

El presidente de la Federación Empresarial Talaverana, Jesús García-Moya, señaló ayer que el Ayuntamiento de Talavera «está en su derecho de presentar el recurso» de casación ante el Tribunal Supremo.

Asimismo, señaló su intención de «esperar a que se resuelvan las cuestiones judiciales», al tiempo que negó que, de momento, vaya a mantener ningún tipo de negociación con el Ayuntamiento.

El PP insiste en que los datos sobre la recaudación del IAE «no son reales»

A. CAMACHO/ TALAVERA

El Grupo Municipal del PP ha querido responder a las manifestaciones del portavoz municipal, Tirso Lumbreras, que aseguraba que la recaudación real por el Impuesto de Actividades Económicas (IAE) difería mucho de la ofrecida por el diputado nacional, Antonio Muñoz Gallego. Así, mientras el equipo de Gobierno apunta a dos millones de euros en el ejercicio presupuestario de 2002, el PP insiste en que son 825.826 euros.

Para ello, el Grupo Muncipal del PP distribuyó ayer un documento con la liquidación de ingresos relativa al ejercicio de 2002 del Ayuntamiento donde en el capítulo de impuestos directos relativos al ingreso del IAE aparece la cantidad de 825.826 euros de los cuales 138.736 euros se han recaudado y 687.090 están pendientes de cobro. «El alcalde se esconde tras la eliminación del Impuesto de Actividades Económicas como excusa para defender la injustificable subida de los impuesto y tasas municipales que de nuevo tendrán que sufrir los talaveranos a partir de enero», afirman en un comunicado de prensa.

El Grupo Municipal 'popular' cree que el Ayuntamiento no puede justificar la fuerte subida de precios en el agua, la contribución, las obras y la recogida de basuras con la supresion del IAE, lo que consideran que «no es políticamente serio ni moralmente aceptable, más aún cuando prometieron bajar los impuestos en su programa electoral».

Los 'populares' se apoyan en estos datos de la liquidación presupuestaria del Ayuntamiento, pese a lo manifestado por el equipo de Gobierno, y deducen que el fuerte crecimiento que experimentarán los ingresos municipales se deben a la transferencia de casi un millón de euros del Gobierno central. En su opinión, «teniendo en cuenta que el Gobierno ha transferido para este año 972.599 euros como compensación por la supresión del IAE, cabe deducir, con una simple operación aritmética, que los ingresos del Ayuntamiento crecerán sustancialmente gracias a la medida aprobada por el Ejecutivo».

> El PP mostró el **documento** del ejercicio **2002** que **no coincide** con los datos del equipo de **Gobierno**

SOLICITUD. El Grupo Municipal del PP afirma que si los datos que aparecen en el ejercicio presupuestario de 2002 no son reales, tendría que ser el propio equipo de Gobierno quien debería explicar por qué figuran de esa manera en el documento oficial.

Por último, piden que el equipo de Gobierno ofrezca los datos reales a los ciudadanos y «no pretendan poner de pantalla la eliminación del IAE para justificar una fuerte subida de impuestos que no entiende nadie».

M.C.D.2022

CONSEJO DE GOBIERNO

Page considera desmedido hablar de subida brutal de los impuestos

El Gobierno pretende dar prioridad al tratamiento fiscal de la primera vivienda

• El portavoz del Gobierno regional respondía ayer a las críticas que ha realizado la oposición sobre el impuesto de Transmisiones Patrimoniales que tramita la Junta.

C.V. / TOLEDO

El Gobierno de Castilla-La Mancha ha aprobado esta semana el Proyecto de Ley de Medidas Tributarias, que ya cuenta con los dictámenes favorables tanto del Consejo Económico Social como del Consejo Consultivo, a partir de ahora esta iniciativa seguirá el proceso parlamentario que, según anunció ayer el Portavoz del Ejecutivo regional, «será tramitado dentro de este mismo periodo de sesiones parlamentarias, en paralelo con la aprobación del presupuesto de la Comunidad autónoma».

El proyecto de Ley, según manifestó ayer García-Page, establece tipos del 7%, general, para las transmisiones de inmuebles, dentro del impuesto de transmisiones patrimoniales, no obstante priorizando, con un tipo reducido del 6%, cuando se trata de la primera vivienda habitual del contribuyente, y el valor real no exceda de los 120.000 euros.

También establece el tipo del 1% para los actos jurídicos documentados, con el tipo reducido del 0,5 en el caso de las copias de escritura de primera vivienda habitual o la constitución de préstamos hipotecarios de viviendas cuyo valor real no supere los 120.000 euros.

Para el consejero Portavoz, esta iniciativa demuestra la «decidida voluntad del Gobierno de dar prioridad a los casos que afecten al tratamiento fiscal de la primera vivienda y recordó al PP que «cuando hablamos de este tipo de cosas, la demagogia siempre es posible pero conviene ser serios», sobre las críticas que han realizado desde la oposición, García-Page señaló que son "absolutamente desmesuradas y desajustadas" al contenido real del Proyecto de Ley aprobado por el Consejo de Gobierno en la reunión del pasado martes.

El consejero afirmó ayer que «hablar de subida brutal de impuestos -como han hecho dirigentes del PP- es absolutamente desmedido y desajustado al Proyecto de Ley», pues se trata de equiparar los tipos de estos impuestos a los establecidos en el resto de CCAA y destacó que son tributos que un ciudadano medio sólo paga una vez en la vida.

PENSIONES. Sobre la subida de pensiones de viudedad que ha anunciado el ministro de Trabajo, Eduardo Zaplana, el portavoz del Gobierno de CLM recordó que esta medida ya había sido reclamada por la Junta, por lo que el Ejecutivo autónomo «aprecia» esta decisión, no obstante, añadió, se produce a pocos meses de las elecciones generales y «nos gustaría que se llegara más lejos» en este ámbito porque la realidad de la viudedad es «muy mejorable».

García-Page hacía estas declaraciones en la rueda de prensa que ofrece los miércoles y ayer, en relación con el desacuerdo que se suscitó en la última asamblea de la Federación Española de Municipios y Provincias, el consejero calificó de «triste» que haya responsables públicos que, de manera constante, pongan de manifiesto que les importa mucho más arañar política y electoralmente al adversario que resolver el problema de fondo». A su juicio, resulta preocupante que «quienes más responsabilidad tienen en buscar solución al problema sean al mismo tiempo los que más alimentan, de manera constante y descarada la confrontación política».

Emiliano García-Page, consejero Portavoz del Gobierno regional. / ALVARO RUIZ

Ferrocarril

El consejero Portavoz del Gobierno de Castilla-La Mancha, Emiliano García-Page, calificó ayer de «saludables» las manifestaciones de altos cargos del Ministerio de Fomento relativas al mantenimiento y apoyo del ferrocarril convencional a través de la Ley del Sector Ferroviario elaborada por este departamento.

No obstante, García-Page precisó que «desde el punto de vista de lo que dice la Ley» el Ejecutivo regional continuará estudiando la posibilidad de recurrirla al considerar que supondrá el cierre de estaciones y la reducción de servicios ferroviarios.

El consejero indicó en rueda de prensa a los periodistas que «les tomamos la palabra y guardaremos esas declaraciones» en las que aseguran que no habrá cierre de estaciones ni reducción de servicios, sino que, al contrario, se apostará por «más ferrocarril».

García-Page expresó su deseo de que sea así y no sólo no desaparezcan estaciones ni servicios ferroviarios sino que se potencie el ferrocarril convencional, al tiempo que insistió en que el Ejecutivo no renuncia a interponer un posible recurso, ya que no pueden basarse en declaraciones sino en lo que dice el texto de la ley.

La Junta triplicó en 3 años el presupuesto dedicado a la mujer

Bono presidió la primera reunión del Consejo de Dirección del Instituto de la Mujer de CLM

C.V. / TOLEDO

El presidente regional dijo ayer que para luchar contra la violencia doméstica hacen falta leyes, presupuesto, ganas y disposición, y hacía estas declaraciones justo momentos antes de presidir la primera reunión que mantenía en Castilla-La Mancha el Consejo de Dirección del Instituto de la Mujer.

Bono dijo que, en nuestra región, el presupuesto destinado a las políticas de la mujer se ha triplicado en los últimos tres años, y destacó su intención de que el Instituto de la Mujer dependa de forma directa de la Presidencia de la Junta de Comunidades, «para poner de manifiesto el interés que tenemos y la importancia que le damos a todo lo relacionado con la mujer en Castilla-La Mancha».

Para el presidente de CLM la lucha contra los malos tratos «no pueden reducirse a un discurso o a un día al año en que se conmemore el Día de la Mujer o se luche contra la violencia doméstica» por lo que el presupuesto destinado al Instituto de la Mujer en la región «subirá un 22,3 por ciento» este año, respecto al presupuesto que se destinaba a la dirección general de la Mujer.

«Creemos que estamos en lo cierto y en lo que es justo apoyando a las mujeres en todo su ámbito, y no sólo en actuaciones puntuales» señaló Bono quien recordó que por este motivo «el Instituto de la Mujer se ha residenciado en la Presidencia de la Junta y no en una Consejería concreta».

El Consejo de Dirección es el órgano superior de planificación y programación del Instituto de la Mujer de CLM y está integrado, entre otros, por el Presidente de la Junta, la directora del Instituto y, al menos, un director general de cada una de las consejerías que integran la Administración regional.

Momento en que se constituyó el Consejo de Dirección del Instituto de la Mujer de Castilla-La Mancha. / VALDIVIELSO

M.C.D.2022

Antonio Pérez Henares.

Antonio Pérez Henares se une a la relación de columnistas de La Tribuna

LA TRIBUNA / TOLEDO

El periodista y escritor guadalajareño Antonio Pérez Henares se incorporará desde el próximo jueves a la relación de columnistas políticos y de opinión de La Tribuna.

Se trata de una firma de reconocido prestigio, gran conocedor además de la realidad social y política de nuestra comunidad autónoma, quer sin duda aportará un atinado punto de vista sobre la actualidad.

Antonio Pérez Henares nació en Bujalaro (Guadalajara) en 1953. Periodista y escritor lleva ejerciendo la profesión desde los 18 años en que comenzó en «Pueblo». Ha trabajado entre otros medios en Mundo Obrero, Tiempo, El Globo y la Cadena Ser. En 1989 se incorporó al staff directivo de Tribuna, publicación de la que fue director entre 1996 y 1999. En 2001 ingresó en el diario La Razón donde actualmente combina su labor de columnista con la dirección de sus Ediciones Especiales.

Colaborador destacado en radio y televisión, ha participado en los más importantes programas de debate y opinión. En este momento ejerce como comentarista político en RNE dentro de sus programas «Buenos Días» y «24 horas» , así como en «La respuesta» de Antena 3 TV. Como escritor tiene en su haber una quincena de libros publicados, entre los que destacan obras de investigación sociológica como «La conducta sexual de los españoles, Nobles y plebeyos» y «Los nuevos señores feudales», de narrativa, viajes, biografías y cuentos. Sus dos últimas novelas «Nublares» y «El Hijo de la Garza» han logrado sendos éxitos con un gran respaldo de lectores y crítica. Ha ganado prestigiosos galardones entre los que destacan el 2º Premio Nacional de Literatura Juvenil, así como el «Tigre Juan» de Oviedo y el «Flor de Nieve» de los Pirineos, ambos de novela y el de «Caja España» y el «Plaza Mayor» de París de cuentos.

BREVES

MEDIO AMBIENTE

CLM genera pocos residuos peligrosos ■ Castilla-La Mancha es la cuarta comunidad autónoma de España que genera menos residuos peligrosos, con tan sólo 9,4 miles de toneladas, una cantidad que tan sólo supera Islas Baleares, La Rioja y Extremadura, según la Encuesta sobre la generación de residuos en el sector industrial del año 2001, presentada por el Instituto Nacional de Estadística (INE). Esta cifra significa un notable descenso de estos residuos en la comunidad autónoma que, en el año 2000, fueron de 28 miles de toneladas, mientras que los residuos considerados no peligrosos fueron de 794,7 miles de toneladas en el año 2000 y de 588,3 miles de toneladas en el año 2001.

GUADALAJARA

El Archivo Militar acorta la remisión de certificados de la Guerra Civil ■ El trabajo que se realiza en el Archivo General Militar de Guadalajara ha permitido acotar la remisión de los certificados que acreditan el paso por los campos de concentración durante y después de la Guerra Civil española, según reconoce el Gobierno en una respuesta parlamentaria a la diputada socialista Ludivina García. Este archivo se constituyó en 1967, en la sede antigua de la Academia Militar de Ingenieros y, posteriormente, Cuartel de San Fernando de esta arma. Aquí fueron transferidos los fondos documentales contenidos en la antigua séptima Sección del Archivo General Militar de Segovia.

AGRICULTURA

El CES incorpora las propuestas de UPA a la Ley de Explotaciones Agrarias ■ El Pleno del Consejo Económico y Social (CES) votó ayer miércoles el dictamen al Anteproyecto de Ley de Explotaciones Agrarias y Desarrollo Rural de Castilla-La Mancha, que se espera sea aprobado por unanimidad. Este dictamen incorpora una serie de propuesta de la Unión de Pequeños Agricultores y Ganaderos (UPA) de Castilla-La Mancha, realizadas por su representante en el Pleno, María Victoria Fernández-Salinero.

ECOLOGÍA

Dos ayuntamientos de CLM usan la 'energía verde' de Iberdrola ■ Los Ayuntamientos de Campisabalos (Guadalajara)y Motilla del Palancar (Cuenca) han suscrito contratos de energía verde con Iberdrola. La compañía también cuenta entre sus clientes de energía verde con la Comunidad Autónoma de Murcia, a cuya Consejería de Industria suministrará 450.000 kWh al año.

López Carrasco aboga por mejorar el nivel del sistema educativo. El presidente de las Cortes regionales ha destacado la utilidad del informe anual sobre la situación del sistema educativo en Castilla-La Mancha, que ha sido elaborado por el Consejo Escolar, cuyo presidente, José Pérez Valiente, se entrevistó ayer poa la mañana con Fernando López Carrasco. / FOTO: VALDIVIELSO

Sanidad alerta de que el Sida sigue extendiéndose por vía sexual en Castilla-La Mancha

La Consejería de este área destaca, no obstante, que la región continúa ostentando la tasa más baja por millón de habitantes

• La capital toledana acogió ayer la inauguración de una Jornadas de Cooperación Internacional organizada por el sindicato de Enfermería Satse.

El consejero de Sanidad, Lamata, (segundo d.) inauguró la Jornada./ JUAN RIVAS

EFE / TOLEDO

El consejero de Sanidad, Fernando Lamata, alertó de que el virus del Sida sigue contagiando actualmente en la región, sobre todo, por vía sexual, a pesar de que Castilla-La Mancha sigue siendo la región de España con menor incidencia del virus VHI.

Preguntado sobre la incidencia de la enfermedad coincidiendo con la celebración, el próximo lunes, del Día Mundial contra el Sida, el titular de Sanidad avanzó que Castilla-La Mancha sigue siendo la comunidad autónoma con la tasa más baja por millón de habitantes.

Ello se debe a dos razones, dijo, por un lado a los proyectos y programas de prevención llevados a cabo por la Junta y, por otra, a que la incidencia por contagio de jeringuillas por consumo de heroína, que fue la causa mayor de propagación de la enfermedad en los años ochenta, también fue baja.

CONTAGIO. El consejero hizo hincapié en que desde hace unos años, el mayor porcentaje de contagio de la enfermedad lo es a través de relaciones sexuales, por lo que advirtió a los jóvenes y a las mujeres (sectores en los que más nuevos casos se están dando) para que tomen medidas profilácticas mediante el uso del condón cuando mantengan relaciones con una pareja no estable.

JORNADA. Lamata, que inauguró ayer en el hospital Virgen de la Salud de Toledo unas jornadas sobre cooperación internacional organizadas por el sindicato de Enfermería Satse, destacó que medio centenar de profesionales de enfermería de la comunidad autónoma participan en el centenar de proyectos de cooperación internacional promovidos desde Castilla-La Mancha, una de las tres primeras regiones en el volumen de ayudas al Tercer Mundo en términos relativos, subrayó.

Gripe

Por otro lado, Lamata indicó que la epidemia de la gripe está teniendo una incidencia mayor en Castilla-La Mancha que en los últimos tres años, y aunque está motivando que la ocupación hospitalaria sea «muy alta», la situación está controlada y, por tanto, no se puede hablar de pandemia.

El titular del área confirmó que esta temporada la gripe está afectando a mayor número de personas y que el virus es «más agresivo» que en los tres últimos años. No obstante, precisó que la Consejería de Sanidad está «atenta» a la evolución de la epidemia por si surgiera algún aspecto extraordinario en su evolución.

M.C.D.2022

▶INDUSTRIA

Innovación, medio ambiente y empleo, novedades del IV Pacto Industrial

La Mesa de Seguimiento del III Pacto Industrial se reunió ayer para emprender su última fase, con la previsión de que a mediados de enero de 2004 su balance esté ultimado

• La potenciación del tejido industrial de CLM como medio idóneo para promover un crecimiento económico que genere empleo, solidaridad y bienestar general es su reto.

Los integrantes de la Mesa de Seguimiento del III Pacto Industrial, reunidos ayer en Toledo./ YOLANDA LANCHA

MARTA CANSECO / TOLEDO

El III Pacto Industrial de Castilla-La Mancha, concebido para propiciar el crecimiento sostenido y equilibrado de la industria regional, la modernización y diversificación de sus estructuras productivas y la generación de empleo, comenzó ayer su última fase con la reunión de la Mesa de Seguimiento de sus áreas de actuación en la sede de la Consejería de Industria y Trabajo en Toledo.

Los integrantes de este foro, del que forman parte la Administración regional, los sindicatos UGT y CCOO, la Confederación Regional de Empresarios (Cecam), el Consejo Regional de Cámaras de Comercio e Industria, Caja Castilla-La Mancha, la Universidad regional, la Federación de Municipios y Provincias de la comunidad y el Servicio Público de Empleo, una vez asumidas las competencias en esta materia, acordaron hacer un balance de sus resultados no sólo para obtener datos y cifras, sino también para utilizar sus conclusiones como punto de partida del IV Pacto Industrial.

El consejero de Industria y Trabajo de la Junta de Comunidades, Alberto Saiz, quien presidió la reunión, anunció que a mediados de enero de 2004 estará ultimado el balance del III Pacto, que fue firmado en 1999, y añadió que en torno al día 15 de ese mismo mes será convocada una nueva reunión de la Mesa de Seguimiento para definir la estructura de trabajo de los grupos, comisiones y mesas específicas del IV Pacto.

ADELANTO. El consejero no dio cifras de los resultados alcanzados por el Pacto actual porque señaló que los balances están sin cerrar, aunque adelantó que en la edición que deberá ser aprobada el año que viene se incorporaran áreas nuevas relativas a innovación tecnológica, medio ambiente y políticas activas de empleo.

Tras recordar que el IV Pacto Industrial tendrá tintes más ambiciosos, enfocados a cubrir las carencias y compartir las virtudes de los tres anteriores, Alberto Saiz subrayó que la percepción de la Mesa de Seguimiento sobre sus logros es «positiva», ya que ninguno de sus miembros ha puesto en duda ni su necesidad ni su utilidad.

Repsol Puertollano

En el marco de la reunión de ayer, Alberto Saiz aseguró que la situación de seguridad en la planta de Repsol de Puertollano no peligra por el hecho de que la Federación de Empresarios (FEPU) no se presentara anteayer a la constitución del Comité de Seguridad de las empresas de contratas. El consejero mostró su confianza en que estos comités intercontratas se conformarán y darán estabilidad.

▶ EDUCACIÓN

Valverde anima a la participación en las elecciones en los consejos escolares de hoy

LA TRIBUNA / TOLEDO

El consejero de Educación, José Valverde, realizó un llamamiento a la participación de la comunidad educativa de los cerca de 150 centros escolares de CLM que hoy celebran elecciones a Consejos Escolares.

Están llamados a participar en la elección de sus representantes alumnos, profesores, madres y padres y trabajadores de administración y servicios de los centros para renovar parcialmente y en algunos casos elegir por primera vez a sus representantes en estos órganos de gobierno de los centros.

Valverde recuerda que la participación de la comunidad escolar es fundamental para garantizar la calidad de la enseñanza y anima en especial a los padres, "su participación garantiza el buen funcionamiento de los centros". Cuando se crea un nuevo centro escolar se elige por primera vez a todos los miembros del Consejo Escolar.

Está previsto que a principios de diciembre, una vez proclamados los candidatos electos, se convoque la sesión constitutiva de los nuevos Consejos Escolares. A ellos se unirán también los representantes designados por los ayuntamientos.

El Consejo Escolar de un centro está formado por el director, que será su presidente, el jefe de estudios, un concejal o representante del ayuntamiento, un número de profesores no inferior a un tercio del total de componentes del Consejo, un número de madres y padres y de alumnos no inferior a un tercio del total, un representante del personal de administración y servicios y el secretario, este último con voz pero sin voto.

COLABORAR CON ONCE. La Consejería de Educación y la ONCE han renovado su acuerdo de colaboración para dar una respuesta educativa ajustada a las necesidades de los alumnos ciegos y deficientes visuales escolarizados en CLM y a sus familias.

En virtud de este acuerdo de colaboración este curso se incorporan a los centros 27 profesionales dentro de equipos de atención a ciegos y deficientes visuales, 22 de la ONCE y cinco de la Consejería.

Estos profesionales trabajan en cada uno de los centros que integran alumnado con discapacidad visual, en el marco del Plan de Atención a la Diversidad, en colaboración con los tutores, orientadores y profesorado de apoyo.

▶PRESUPUESTOS REGIONALES

CSIF consigue que el PP apoye ampliar el grupo C

SILVIA BLANCO / TOLEDO

La promoción interna del funcionariado a través de la ampliación del «cuello de botella» que constituye actualmente el grupo C es, según Gómez Benayas, portavoz de Administraciones Públicas del Grupo Parlamentario Popular, una de las principales cuestiones que el sindicato sectorial CSIF le ha trasladado a los populares para su inclusión como enmienda a los presupuestos regionales en la reunión mantenida ayer entre ambas formaciones.

En un clima de «receptividad» por parte populares, Manuel Gómez Calcerrada, representante de CSIF, destacó la importancia con la que la función pública de Castilla-La Mancha iba a acoger la ampliación del grupo C para facilitar la promoción profesional, dados los «escasos puestos existentes en esta región de ese grupo».

La implantación del Plan de Pensiones acordado ya en el ámbito nacional y la Acción Social son otras de las propuestas que el sindicato ha trasladado a los populares así como a otros grupos parlamentarios, que se une a la lucha del funcionariado por la homologación salarial con otras comunidades autónomas.

La reunión dio como fruto un acuerdo por el que el Grupo Parlamentario Popular recoge la necesidad de crear un fondo de pensiones donde la Administración ingrese un 0,5% de la masa salarial, así como el incremento del fondo de Acción Social de un 0,8 a un 1%, tal y como explicó Gómez Benayas, para quien la batería de propuestas redundará en un mejor desempeño de las labores de la función pública en Castilla-La Mancha.

IMPUESTOS. Por otra parte, Gómez Benayas reiteró que los socialistas pretenden incrementar el Impuesto de Transmisiones Patrimoniales en un 15% y el de Actos Jurídicos Documentados en un 100%, aunque «desconozco si ayer en el Consejo de Gobierno cambiaron esos índices, pero creo que la ley va a entrar como nosotros dijimos», cuando, dijo, «bajar los impuestos produce un desarrollo económico más intenso».

▶ AGRICULTURA

Asaja valora la ayuda regional a los frutos secos para 2003

LA TRIBUNA / TOLEDO

Asaja valora la intención de la Consejería de Agricultura de complementar la ayuda nacional a los frutos secos puesta en marcha por el MAPA, con el fin de garantizar la renta de los agricultores integrados en Planes de Mejora que acabaron en 2002 y no pueden participar en el nuevo régimen de ayudas.

No obstante, Asaja considera que es un esfuerzo insuficiente al no atender totalmente sus expectativas que ha solicitado a la Junta que habilitara fondos necesarios para completar al máximo la ayuda nacional de 120,75 euros/Ha porque es necesario para mantener el cultivo.

M.C.D.2022

Todos los albergues están diseñados para eliminar las barreras arquitectónicas para discapacitados físicos. /VALDIVIELSO

Una nueva guía promociona los albergues de CLM y permite su visita virtual

Los diez mil ejemplares que se distribuirán en toda España cuentan con información sobre disponibilidad, actividades y rutas de interés

• La consejera de Cultura, Araceli Muñoz, destacó la incorporación en la guía de un nuevo concepto de albergue polivalente como espacio para la juventud.

SILVIA BLANCO / TOLEDO

La edición de una guía en formato CD-Rom de Albergues Juveniles de Castilla-La Mancha permitirá visitar de manera virtual las instalaciones y el entorno de los ocho campamentos y cinco albergues que gestiona la Junta de Comunidades.

El objetivo es la difusión nacional e internacional de unos espacios situados en algunos de los enclaves más atractivos para el 'turismo de interior' de la Región, en una apuesta por aportar «una referencia visual y real para el visitante», según Ester Padilla, directora de Juventud. Para ello se distribuirán 10.000 ejemplares de la guía en todos los puntos de información juvenil de otras Comunidades Autónomas y en las asociaciones y Ayuntamientos de toda la Región.

La guía virtual incorpora información detallada acerca de cómo llegar a los albergues, las rutas y actividades que se ofertan en la zona, así como la posibilidad de contemplar las propias instalaciones y el paraje en el que se encuentran con vista de 360º.

POLIVALENCIA. El albergue juvenil del Castillo de San Servando en Toledo fue el lugar elegido para presentar una guía que refleja, según la consejera de Cultura, Araceli Muñoz «un nuevo concepto de albergue entendido no sólo como mero alojamiento, sino como un «espacio polivalente que acoja las iniciativas de la juventud y sus actividades formativas, culturales y de ocio».

El gobierno regional ha triplicado desde 1999 el presupuesto destinado a la mejora de albergues y campamentos: según la consejera, se ha pasado de un millón de euros a 3,2 con el fin de dar un mejor servicio a los 50.000 jóvenes que este año han pasado por estos espacios, a los que se suman los 6.000 niños de los campamentos.

El equipamiento y el mobiliario de todos los albergues está adaptado a las necesidades de las personas con discapacidad física para mejorar la accesibilidad y eliminar barreras, «uno de los objetivos prioritarios del gobierno regional», según la consejera.

El ADN confirma que el asesino de Herencia es el vecino suicida

LA TRIBUNA / CIUDAD REAL

El asesino de Juana Diaz-Flores, la mujer de Herencia que apareció muerta el 14 de febrero, es J. de DMMG, el vecino del municipio manchego que se suicidó el lunes en Torrelaguna (Madrid), según confirmaron fuentes de la familia al conocer las pruebas de ADN.

La Subdelegación del Gobierno en Ciudad Real también precisó que el ADN del suicida coincide con el de los restos hallados en el domicilio de la víctima. El crimen, que conmocionó al pueblo y generó una manifestación popular, se ha esclarecido después de que la Guardia Civil confirmara sus sospechas sobre dicho individuo, cuya pista seguía por sus antecedentes. El hombre estaba siendo investigado como presunto autor de la muerte tras conocerse que tenía antecedentes, desde 1990, por coacciones y amenazas contra la libertad sexual.

El suicida, con domicilio en el pueblo, lo había abandonado después del crimen y se marchó a Madrid. El 21 de noviembre, según la policía, los agentes contactaron con la familia, que les informó del traslado. Al comprobar que le estaban investigando regresó al pueblo para declarar voluntariamente, y aunque no lo hizo sí se confesó autor del crimen ante sus familiares y anunció su intención de quitarse la vida.

PANORAMA

GUADALAJARA

Rajoy, Rato y Arenas arroparán a NNGG en su XXV Aniversario

A. BACHILLER /GUADALAJARA

La 'cantera' política del Partido Popular, Nuevas Generaciones(NNGG), celebrará sus bodas de plata en un conocido hotel de Guadalajara-como ya adelantara este diario hace unos días- durante el próximo fin de semana con una serie de actos, foros y desfile de todo un elenco de dirigentes nacionales en los que se analizará la trayectoria de esta organización a lo largo de toda su historia y los nuevos retos que ahora le sugiere la política nacional.

La propia presidenta de NNGG, Carmen Fúnez, se desplazó ayer hasta Guadalajara para desvelar algunos de los contenidos programados para el fin de semana. La inauguración correrá a cargo en la mañana del sábado 29 de noviembre de Loyola de Palacio, quien fuera la primera presidenta nacional de NNGG y actual comisaria europea de Transportes. Durante todo el fin de semana se celebrarán distintos foros de debate en los que «reflexionaremos sobre el papel que el PP tiene que jugar en los próximos años y sobre los retos que de cara al futuro tenemos los españoles». El mismo sábado se rendirá un pequeño homenaje a los miembros de NNGG del País Vasco, ya que «muchos de ellos han sacrificado su libertad y otros, como Miguel Ángel Blanco, su vida», recuerda Fúnez. En este reconocimiento estarán presentes antiguos miembros de NNGG en Euskadi que hoy ocupan allí cargos de responsabilidad, como Carlos Iturgaiz, Leopoldo Barreda, Carmelo Barrio y otros.

Para conmemorar los 25 años de vida de NNGG se ha escogido precisamente el mismo escenario que acogió el primer congreso de la organización.

Carmen Fúnez presentó el Aniversario de NNGG. /PEPE ZAMORA

SENADO

El mareo de una senadora por Cuenca obliga a interrumpir la sesión

El pleno del Senado tuvo que ser interrumpido ayer debido al mareo que sufrió la senadora del del PP por Cuenca Lucía Delgado mientras intervenía en la tribuna para defender el rechazo a las enmiendas presentadas por la oposición al proyecto de ley de firma electrónica. En el momento en el que el vicepresidente primero del Senado, Damián Caneda, le advertía de que estaba excediendo el tiempo que le correspondía para defender la posición de su grupo, Delgado cayó al suelo, lo que sembró la alarma en el resto de los parlamentarios que corrieron a la tribuna para atender a la senadora. Afortunadamente, todo quedó en un susto.

SANIDAD

La Ley de Garantías, reconocida a nivel nacional ■ La Ley de Garantía de Respuesta en la Atención Sanitaria Especializada de Castilla-La Mancha ha recibido uno de los premios que convoca la publicación especializada 'Diario Médico' bajo el título «Las 100 mejores Ideas en el Ámbito Sanitario», que en este año 2003 han comprendido 6 categorías, entre ellas, la de políticas sanitarias que reconoce esta ley. Estos premios reconocen ideas o iniciativas puestas en marcha a lo largo del último año.

ALBACETE

Hellín consolida su red de infraestructuras de residuos ■ La consejera de Medio Ambiente, Rosario Arévalo, anunció ayer la puesta en marcha, el próximo año, de un Punto Limpio en la localidad albaceteña de Hellín, donde serán ubicados los residuos para un tratamiento posterior, y se comprometió a estudiar la propuesta del alcalde de la localidad, Diego García Caro, de crear un Ecoparque, adelantando que podría funcionar antes de que finalice la legislatura recién estrenada.

M.C.D.2022

NEGOCIACIONES TRAS LAS ELECCIONES CATALANAS

Maragall descarta el apoyo del PSC a un futuro Gobierno de CiU y ERC

El presidente José María Aznar promete colaboración al próximo Ejecutivo catalán «sea el que sea» aunque advierte de que la «inestabilidad» ha crecido tras las elecciones del 16-N

• El candidato socialista a la Presidencia de la Generalitat reitera su apuesta por un Ejecutivo progresista y avisa de que las negociaciones «no acabarán antes de Navidad».

José Luis Rodríguez Zapatero y Pasqual Maragall en el homenaje celebrado ayer a la víctima de ETA Ernest Lluch. /B.R. (EFE)

AGENCIAS / MADRID-BARCELONA

El candidato del PSC a la Presidencia de la Generalitat, Pasqual Maragall, aseguró ayer que la propuesta de ERC de formar en Cataluña con gobierno integrado por CiU, PSC y ERC «no será» y advirtió al líder de los republicanos, Josep Lluís Carod Rovira, del «fraude» que supondría hacer presidente a Artur Mas.

Maragall aseguró que los socialistas «no estamos» por esa propuesta a la que CiU ha dejado la puerta abierta apuntando que «por nosotros no quedará», en palabras de Josep Antoni Duran Lleida. «Sí quedará», apostilló Maragall, quien recordó que esa fórmula no es aceptable por el PSC porque «si se repasan las convocatorias electorales desde 1995, CiU no ha ganado en votos en ninguna».

Además, añadió que un gobierno formado sólo por CiU y ERC sería «un fraude», sobre todo si el presidente es Artur Mas, algo que señaló «no creo que Carod acepte». «No se puede tener un gobierno con la misma persona que dirigía el anterior cuando la gente pide cambio», apostilló en defensa de un gobierno con los tres partidos de izquierda.

Maragall se mostró convencido de que las negociaciones «no acabarán antes de Navidad» y aseguró sentirse «igual» de cerca o de lejos de la Presidencia que el día después de las elecciones.

«Hasta el día que haya presidente no sabremos nada. Hay conversaciones, pero hasta que no se vota no hay nada», insistió y apuntó la posibilidad de que la constitución del Parlament el próximo día 5 de diciembre «puede ser que de pistas o no» de «por dónde van las cosas».

PACTO «BIEN ORIENTADO». El líder del PSC rehusó pronunciarse sobre si la presidencia de la Generalitat es negociable en un pacto PSC-ERC-ICV, que consideró «bien orientado, y se limitó a señalar que «es un tema del que no se debe hablar».

Mientras, el presidente del Gobierno, José María Aznar, ofreció ayer en Barcelona colaboración institucional «leal» al futuro Ejecutivo catalán, «sea cual sea» su composición. «La colaboración institucional ha funcionado muy bien en los últimos años y espero que siga siendo así», dijo Aznar en una conferencia que ofreció en la Cámara de Comercio de Barcelona. A pesar de garantizar la «leal» colaboración del Gobierno central con el próximo Ejecutivo catalán, advirtió que, tras las últimas elecciones, se abre «una situación algo más inestable que hasta ahora, al menos en el terreno parlamentario».

> «Sólo faltaría que Aznar **no aceptara** el resultado electoral», aseguró Pasqual Maragall

Aznar aseguró que en los últimos años Cataluña se ha beneficiado de «un marco institucional estable» y de la credibilidad que, a su juicio, ha ganado España en el contexto internacional. El jefe del Ejecutivo aseguró que «hay que respetar» estos resultados, pero añadió que los españoles «hacen bien» al preocuparse por la presencia de ERC en el gobierno.

En respuesta a estas afirmaciones, el secretario general de CiU, Josep Antoni Duran Lleida, reclamó ayer a Aznar, que «deje trabajar tranquilamente» a los partidos catalanes y «no venga» a Cataluña a «sembrar vientos que luego le traen tempestades».

Negociaciones

Las comisiones negociadoras de ERC y de ICV-EUiA se reunirán hoy por primera vez para estudiar la viabilidad de los pactos tras las elecciones del 16-N, en un momento en que los republicanos insisten en su apuesta por el gobierno de concentración y los ecosocialistas, por el tripartito de izquierdas. Según infdormaron ayer tanto ERC como ICV-EUiA, la reunión entre ambas delegaciones se celebrará en el Parlament, tan sólo unas horas antes de que el PSC y los republicanos inicien la segunda reunión dentro de la ronda de contactos oficiales para tratar de formar gobierno.

Mas, dispuesto a presidir un Ejecutivo de concentración

EUROPA PRESS / BARCELONA

El candidato de CiU a la Presidencia de la Generalitat de Cataluña, Artur Mas, se manifestó ayer «dispuesto» a presidir un Gobierno con ERC y PSC si los republicanos lo consideran «imprescindible», aunque insistió en que la fórmula «ideal» es un pacto entre CiU y ERC, al considerar que las elecciones ofrecieron una mayoría nacionalista. Ese sería, según Mas, «un pacto natural».

Mas explicó que aunque CiU no considera un pacto de gobierno tripartito con socialistas y republicanos «es una fórmula posible y, por tanto, yo estaría dispuesto a estudiar esta posibilidad si ERC lo considera imprescindible». Sobre la exigencia de ERC de no pactar con el PP en Madrid, Mas recordó que cuando presentó su propuesta de nuevo Estatut ya dijo que «no habría acuerdo alguno con ningún gobierno de Madrid, ni del PP ni del PSOE, si no quieren negociar ese nuevo Estatut» y añadió que «supongo que eso ERC lo suscribe.

«No es que lo pida ERC. Es que esa es la política de CiU», insistió el candidato de CiU.

CONSTITUCIÓN

Jiménez de Parga denuncia la impunidad con la que «acusa e injuria» la prensa

EUROPA PRESS / MADRID

El presidente del Tribunal Constitucional, Manuel Jiménez de Parga, afirmó ayer que «ya que los españoles carecemos de conciencia nacional», es muy importante la adquisición de un «sentimiento constitucional» que una a los pueblos y ayude a que «la nación española resulte solidamente vertebrada».

Durante su intervención en un acto sobre los 25 años de la Carta Magna, De Parga se quejó de la actitud que muestran los medios de comunicación que, en ocasiones, «injurian, acusan» y hacen juicios paralelos sin que ello tenga una consecuencia punitiva, una situación que no se da en otras democracias europeas.

«A mí me llaman prevaricador y que estoy al servicio del Gobierno, y en ningún país europeo se permitiría esto. En cambio, aquí se comenta y no ocurre absolutamente nada -dijo-. Lo que se sostiene públicamente en España no se dice en otro país europeo sin consecuencias punitivas». De Parga señaló que se debe ser «muy estricto a la hora de poner límites y fronteras a la libertad de expresión», ya que de lo contrario podrían vese afectados otros derechos fundamentales.

PHN

Bruselas mantiene sus dudas sobre el trasvase del Ebro

EUROPA PRESS / BRUSELAS

La Comisión Europea sigue manteniendo una serie de dudas sobre el Plan Hidrológico Nacional (PHN), y en concreto sobre el trasvase del Ebrol relacionados con el caudal mínimo calculado por el Gobierno, las predicciones sobre demanda de agua en la cuenca del Ebro o el impacto en la vegetación y especies.

El jefe de la Unidad de Agua de la Dirección General de Medio Ambiente de la Comisión Europea, Patrick Murphy, expuso en el Parlamento Europeo sus conclusiones sobre la pasada reunión técnica celebrada sobre el PHN. En concreto, cuestionó la predicción del caudal de río Ebro prevista por Madrid y, en especial, la serie de tiempo que se ha utilizado como base para calcular el caudal en el Bajo Ebro, aunque reconoció que es «difícil» determinar un período concreto.

M.C.D.2022

PROYECTO SOBERANISTA

La Justicia vasca abre un incidente de suspensión del Plan Ibarretxe

AGENCIAS / VITORIA

La Sala de lo Contencioso Administrativo del Tribunal Superior de Justicia del País Vasco admitió a trámite el recurso contra el Plan Ibarretxe interpuesto por el colectivo *Manos Limpias*, y resolverá el martes sobre la posible suspensión cautelar de la propuesta aprobada por el Gobierno Vasco.

La Sala de lo Contencioso abrió pieza separada de medidas cautelares, dada la petición del colectivo de funcionarios de suspender el acto administrativo del Consejo del Gobierno Vasco, en tanto se resuelva el recurso contra la propuesta Ibarretxe.

La Sala fijó un plazo al Gobierno de Vitoria para que «alegue lo que estime pertinente», tras el cual resolverá si suspende o no el acto de aprobación, el 25 de octubre, de la propuesta de nuevo Estatuto por el Consejo del Gobierno Vasco.

La resolución judicial del TSJPV exige al Gobierno de Ibarretxe que presente en cinco días el expediente y los informes sobre los que ha basado la aprobación de la citada propuesta de nuevo Estatuto vasco.

El lehendakari aseguró que el Gobierno, con su recurso ante el Tribunal Constitucional está «engrandeciendo el debate». Ibarretxe dijo que no cree que el Constitucional admita la impugnación y bloquee la tramitación parlamentaria de su propuesta soberanista.

VÍCTIMAS DEL TERRORISMO

Homenaje a Lluch. La presidenta del Congreso de los Diputados, Luisa Fernanda Rudi (izda.) y la hija del ex ministro Ernest Lluch, Mirella Lluch, acudieron ayer a la inauguración de un busto en homenaje al diputado socialista con motivo del tercer aniversario de su muerte a manos de ETA en un acto celebrado en el Vestíbulo de Columnas de la Cámara Baja. / FOTO: B. RODRÍGUEZ (EFE)

ASESINATO DE TEJERO MAGRO

El fiscal pide 25 años para la etarra Rosario Delgado

El fiscal jefe de la Audiencia Nacional, Eduardo Fungairiño, solicita una pena de 25 años de cárcel para la miembro de ETA María del Rosario Delgado Iriondo, alias *Agurtzane*, por haber facilitado al *comando Madrid* de la organización terrorista la información necesaria para perpetrar el asesinato del director del Banco Central Ricardo Tejero Magro, en febrero de 1985. Delgado Iriondo, histórica del *comando Madrid* de ETA y que cumple condena en Francia por asociación de malhechores, fue entregada de forma temporal el pasado 19 de junio para ser juzgada en nuestro país por el asesinato de Tejero y el secuestro del diplomático Diego de Prado y Colón de Carvajal.

FRANCIA

Doblan la multa a un abogado de etarras ■ Uno de los abogados habituales de miembros de ETA, Jon Emparantza, fue condenado ayer en París a 3.000 euros de multa, la mitad de la misma exenta de cumplimiento, por deterioro de bienes de utilidad pública. El Tribunal de Apelación de París endureció así la condena impuesta en primera instancia en 2002 por el Tribunal Correccional, que fue de 1.500 euros. Emparantza fue condenado por haber dado «puntapiés» a la puerta del cubículo de los acusados durante un juicio.

GUARDIA CIVIL

Retirados los nombres de Lasa y Zabala como víctimas de los GAL ■ La Guardia Civil retiró de su página web un listado del Colectivo de Víctimas del Terrorismo que incluye a los presuntos etarras José Antonio Lasa y José Ignacio Zabala como víctimas de los GAL. El diario *El Mundo* había publicado ayer que la Guardia Civil considera por primera vez a Lasa y Zabala víctimas de los GAL.

El presidente José María Aznar junto a su homólogo de la República de Argelia, Abdelaziz Buteflika. / MONDELO (EFE)

Aznar pide el apoyo argelino a la creación de una lista de grupos terroristas en la ONU

Tanto el presidente español como su homólogo argelino muestran su deseo de poder solucionar los conflictos saharaui y palestino

• Dentro de los temas que se traten hoy en la cumbre bilateral cobrarán especial importancia los proyectos de suministro de gas que se encuentran en marcha.

EFE / ÁRGEL

El presidente del Gobierno español, José María Aznar, abogó ayer por mantener e impulsar la cooperación antiterrorista hispano-argelina y pidió apoyo a este país para que respalde iniciativas españolas como la creación en la ONU de una lista universal de organizaciones terroristas.

Aznar hizo esta petición en la cena oficial que le ofreció el presidente de Argelia, Abdelaziz Buteflika, con motivo de la primera Reunión de Alto Nivel entre ambos países y en la que se analizarán las relaciones bilaterales y diversas cuestiones de política internacional. El jefe del Ejecutivo español fue recibido por Buteflika en el aeropuerto de Argel con honores de jefe de Estado y ambos se trasladaron juntos en automóvil hasta la residencia de Zeralda para presidir la cena oficial.

En el brindis, Aznar subrayó las excelentes relaciones entre España y Argelia y destacó la colaboración contra el terrorismo por parte de dos países que constató que desde hace tiempo sufren esa lacra en sus respectivos territorios y, en ocasiones, se han sentido solos en ese combate.

Para el jefe del Ejecutivo español es necesario «estrechar» y hacer más eficaz la colaboración antiterrorista internacional y, en ese contexto, recordó que España preside en la actualidad el Comité contra el terrorismo existente en las Naciones Unidas. Para esas iniciativas pidió Aznar el apoyo de Argelia, país que subrayó que formará parte del Consejo de Seguridad de la ONU durante los dos próximos años.

Además, aseguró que España y Argelia desean formar parte de la solución de los conflictos regionales que afectan al Mediterráneo, entre los que citó el proceso de paz entre israelíes y palestinos y la situación del Sáhara Occidental.

En el ámbito bilateral, los proyectos de suministro de gas en marcha ocuparán buena parte de las sesiones de la cumbre, en la que participan además, los ministros Ana Palacio, José María Michavila y Ángel Acebes. También se hablará de cooperación en materia de inmigración.

Benzo reitera que «en parte» los iraquíes vivían mejor antes

EUROPA PRESS / MADRID

El embajador español en misión especial de la ONU en Iraq, Miguel Benzo, aseguró ayer que la ministra de Asuntos Exteriores, Ana Palacio, tiene «cierta razón» cuando asegura que en Iraq se vive ahora peor que en los tiempos de Sadam Husein. Benzo cree que la diferencia entre la actual situación en Iraq y la dictadura anterior a la guerra está en los atentados que se suceden contra las fuerzas norteamericanas y sus aliados. «El terrorismo y los actos violentos contra las tropas de ocupación crean un ambiente que no existía antes y que es muy duro», dijo.

Por eso, el embajador español considera que Ana Palacio tiene «cierta razón» cuando señala que en Iraq se vive ahora peor que antes. No obstante, aseguró que «el esfuerzo realizado por la coalición ha mejorado las condiciones de vida». «Se han recuperado los niveles básicos de servicios públicos, la gente puede opinar, reunirse y hacer cosas que no hacía antes», argumentó.

Benzo no quiso referirse sobre la retirada de las tropas, ahora que el Gobierno provisional iraquí ha anunciado que asumirá su soberanía en julio de 2004. «No se habla de cuándo va a ser el final de la presencia de tropas. Sería demasiado optimista pensar que no va a haber presencia militar», explicó.

M.C.D.2022

Las madres de los españoles de Fernando Pérez y Carlos Martínez, en Atenas, tras conocer la liberación de sus hijos. / FOTOS PETROS GIANNAKOURIS (AP)

La Justicia griega pone en libertad a los españoles detenidos en Salónica

Carlos Martín y Fernando Pérez deberán permanecer en el hospital para recuperarse del delicado estado de salud en el que se encuentran tras pasar 53 días en huelga de hambre

• Los dos militantes antiglobalización no podrán salir de Grecia hasta que se celebre el juicio por los actos sucedidos en la cumbre europea celebrada en el mes de junio.

AGENCIAS / ATENAS-MADRID

Carlos Martín y Fernando Pérez, los dos militantes antiglobalización españoles detenidos en Atenas desde la celebración de la cumbre europea de Salónica de junio fueron puestos en libertad sin fianza tras la decisión adoptada por la justicia griega, además de otros tres activistas detenidos junto a ellos.

Los cinco detenidos llevaban en huelga de hambre cerca de dos meses, y su situación había llegado a tal gravedad que el fiscal de El Pireo ordenó este mismo miércoles que les alimentaran via intravenosa, aún contra su voluntad.

A pesar de haber sido liberados, ninguno puede salir de Grecia hasta que se celebre el juicio, en principio previsto para el mes de enero.

Los cargos que se les imputan aún no están claros. Hasta ahora se les había acusado de posesión y uso de explosivos, delito grave de daños, delito grave de resistencia a la autoridad, de desórdenes públicos y autoridad de la paz pública y delito de posesión y uso de armas y delito de incendios. Por su parte, los detenidos han negado todas las acusaciones y han denunciado en varias ocasiones haber recibido torturas en prisión. Desde el Comité de apoyo a los presos, formado para abogar por su libertad, se acusó a la policía griega de introducir cócteles molotov en la mochila de uno de los detenidos para despues utilizarlos en su contra.

Los dos españoles deberán permanecer en el hospital debido a su delicado estado. La novia de Martín señaló que éste había perdido 20 kilos, y que estaba cerca del «punto de no retorno».

Gracias a las gestiones de la embajada española en Grecia, este detenido ha podido recibir visitas de familiares en el hospital de Atenas donde está ingresado.

> Ana Palacio aseguró acoger con **«gran satisfacción»** la puesta en libertad de los españoles

Familiares de los dos españoles puestos en libertad manifestaron su dicha por esta noticia que «es como si nos hubiera tocado la lotería», al tiempo que el Gobierno español a través de su ministra de Exteriores, Ana Palacio, afirmó su «gran satisfacción».

Los familiares de Carlos Martín desearon su pronta recuperación de la huelga de hambre que iniciaron hace 53 días junto a otros tres de los ciudadanos extranjeros que fueron detenidos durante una manifestación antiglobalización en Salónica.

Por su parte la sección española de Amnistía Internacional afirmó su alegría por la «gran noticia» y añadía que mantienen sus peticiones de investigación sobre las alegaciones de malos tratos expresadas por Carlos, de 26 años, y Fernando, de 21.

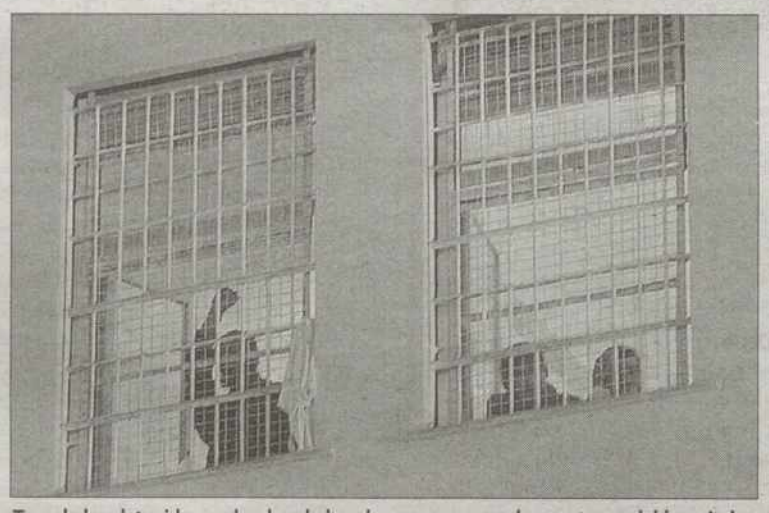

Tres de los detenidos en huelga de hambre se asoman a las ventanas del hospital.

«MAL FISICAMENTE». Enrique Martín, hermano de Carlos, avanzó que viajará a Grecia para estar con él «el tiempo que haga falta» tras considerar que era como si les hubiera tocado la lotería.

Agregó que su hermano se encuentra «muy mal físicamente», dijo que conoció la decisión judicial a través de su madre que se encuentra en Grecia y recordó que su padre había sufrido varias crisis nerviosas desde la detención de su hermano.

El padre, Juan Carlos Martín, agradeció «por igual, a todos los que han ayudado a conseguir su liberación».

Volvieron a comer

Tras conocer la noticia de su liberación, Carlos Martín y Fernando Pérez, según informó el padre del segundo, Julián. «Les han llevado un plato, pero no parecía comida, más bien debía ser un preparado de los médicos», precisó Julián Pérez. «Al principio creí que era una langosta», bromeó el padre de Fernando, que mostró un tono de voz muy animado.

Según Julián Pérez, después de hacerse pública la noticia se celebró una manifestación «completamente pacífica» en frente del hospital Nikaia de Atenas, en que están ingresados, por lo cual la Policía griega se encuentra «en estado de guerra». En todo caso, esta concentración refleja «el impresionante apoyo» que tienen los presos, precisó.

▶ INMIGRACIÓN

El 5% de aquellos que entran de forma irregular en España son menores

AGENCIAS / MADRID

El ministro de Interior, Ángel Acebes, anunció ayer en el Pleno del Senado que un cinco por ciento de los inmigrantes irregulares que han llegado a España en 2003 son menores de edad, lo que supone un incremento del 1,7 por ciento en relación al mismo periodo de 2002. Según el ministro, «el Gobierno afronta esta situación con diferentes medidas» que pasan, en primer lugar, por la cooperación con Marruecos.

Este anunció de Acebes respondía a una pregunta del senador socialista José Carracao Gutiérrez, que instó al Gobierno a tomar iniciativas ante la «entrada masiva» de inmigrantes irregulares menores de edad a través de las fronteras Españolas. Según este senador, esta cifra aumenta «a un ritmo de mil al año». El ministro no comparte estas cifras, aunque reconoció que en torno a un cinco por ciento de los ilegales que han entrado en España son menores de edad.

COLABORACIÓN MILITAR. Por su parte, el ministro de Defensa, Federico Trillo, aseguró ayer que continuará, cuando sea necesario, la colaboración que ya han prestado la Armada y el Ejército del Aire a otras administraciones en la detección, seguimiento y control marítimos de grupos masivos de inmigrantes no autorizados.

En el Pleno del Senado, dijo que ésta no es una competencia directa de las FAS, sino que sólo actúan ante situaciones «extraordinarias y de emergencia», y de forma complementaria con las Fuerzas y Cuerpos de Seguridad del Estado y de la Administración Civil.

Además, el Grupo Parlamentario de IU presentó en el Congreso una proposición no de ley en la que insta al Gobierno a la elaboración de un Plan de Refuerzo de los Servicios de Salvamento Marítimo en la provincia de Cádiz, después de que una patera naufragase el 25 de octubre frente a la costa de Rota, provocando la muerte de 37 inmigrantes marroquíes.

Mientras, el delegado del Gobierno para la Extranjería y la Inmigración, Gonzalo Robles, asistirá hoy en Bruselas a la reunión del Consejo de Ministros de Justicia e Interior de la UE, donde se aprobará el programa concreto de medidas para combatir la inmigración irregular por vía marítima, que incluye la designación de España y Grecia como sedes de los centros de coordinación de las fronteras marítimas de la UE.

M.C.D.2022

▶ 'YAKOVLEV'

Trillo se opone a conceder una pensión a las parejas de hecho de las víctimas

AGENCIAS / MADRID

El ministro de Defensa, Federico Trillo, aseguró ayer en el Senado que sería «un agravio comparativo» conceder una pensión extraordinaria a las parejas de hecho del accidente del *Yakovlev*, en el que perdieron la vida 62 militares españoles en Turquía. Además, reiteró que la negativa a esta pretensión está amparada en la legislación vigente, aunque se comprometió «a meditar» su viabilidad.

Trillo respondió así a la pregunta formulada por el senador Juan José Laborda Martín del Grupo Parlamentario Socialista, sobre las previsiones del Ministerio de Defensa para reconocer el derecho a pensión a parejas de hecho de militares fallecidos en acto de servicio.

«La vía de una pensión extraordinaria la vamos a meditar», aseguró el ministro, quien tras recordar que «los militares conviven con el riesgo», aseveró que la adopción de la referida medida dedicada sólo para resolver este problema, «pero podría crear un agravio comparativo».

Trillo asistió por la mañana a una misa funeral oficiada en la sede de su departamento en memoria de los militares fallecidos, al cumplirse ayer seis meses de la tragedia sucedida en Turquía.

▶ VIOLENCIA DE GÉNERO

Detenido un hombe por matar a su ex pareja sentimental

ICAL / LEÓN

La Policía detuvo en la madrugada de ayer en la capital leonesa a un hombre, S.G.G. de 43 años, por asesinar a su ex compañera sentimental y herir a una amiga de ésta. Los hechos se produjeron sobre las dos de la madrugada, después de que varios vecinos alertaron a la Policía tras escuchar gritos y peticiones de ayuda desde el interior del inmueble. Cuando los agentes llegaron al edificio, el número 34 de la calle Batalla de Clavijo de León, se encontraron al presunto agresor en el pasillo, que reconoció haber sido el culpable de los hechos.

Después de entrar en la vivienda, los agentes encontraron el cadáver de la mujer, G.P.B.G de 43 años, que tenía un corte mortal en la yugular, y a la amiga que presentaba varias puñaladas de gravedad. La mujer herida, B.A.M., de 49 años, está ingresada en el Hospital Virgen del Camino en estado muy grave.

BREVES

OPERACIÓN POLICIAL

Desarticulada una red nigeriana por traficar con mujeres

■ Agentes del Cuerpo Nacional de Policía de Madrid, de la Comisaría Provincial de Málaga y Comisaría Local de Vélez-Málaga desarticularon una red de nigerianos dedicada a la falsificación de documentos y tráfico de seres humanos para la explotación sexual. Las mujeres eran captadas en Nigeria, ofreciéndolas un trabajo como cuidadoras de niños. Una vez en España eran obligadas a ejercer la prostitución. Si se negaban eran secuestradas hasta que la familia pagaba el rescate, propinándolas palizas y recibiendo todo tipo de amenazas tanto ellas como sus familiares.

BARCELONA

Muere un niño que jugaba cerca de las vías del tren

■ Un niño de 14 años murió el sábado arroyado por un tren de cercanías mientras jugaba a saltar las vías. Los hechos tuvieron lugar el pasado 22 de noviembre hacia las 20 horas, cerca de la estación del tren de El Prat de Llobregat. El menor estaba con tres o cuatro amigos más y al parecer, él y otro más jugaban a saltar las vías en el momento que el tren estaba cerca. En una de las ocasiones, el pequeño consiguió llegar a la otra parte de las vías, pero un tren de cercanías que iba en dirección sur le rozó y le rompió varias costillas, lo que le provocó la muerte.

GRANADA

Un hombre intenta degollar a un vecino por matar a su gato

■ La Guardia Civil de Orgiva (Granada) detuvo a un hombre, de 46 años y nacionalidad holandesa, que, presuntamente, intentó cortar con una navaja el cuello a su vecino al que acusaba de haber decapitado a su gato. Los hechos tuvieron lugar en la tarde del lunes en el paraje conocido como Beneficio de Cáñar, zona de la Alpujarra granadina en la que, según la misma fuente, «acampan numerosos hippies».

OPERACIÓN POLICIAL

Incautados 3.700 kilos de hachis en la costa onubense

■ El Departamento de Aduanas de la Agencia Tributaria desarrolló una operación contra el tráfico de drogas en la costa de Huelva en la que se han aprehendido unos 3.700 kilos de resina de hachís y se practicaron un total de 15 detenciones relacionadas con el tráfico de estupefacientes. En la operación se intervinieron también una embarcación y siete vehículos, además de otros efectos utilizados para este tráfico ilegal como teléfonos moviles.

Huegun llega a España «bien de salud» y agradece toda la ayuda y solidaridad mostrada

El joven vasco, que estuvo secuestrado por la guerrilla colombiana del ELN durante más de dos meses, pudo ayer regresar a su casa

• El donostiarra presentaba en el aeropuerto de Hondarribia un buen aspecto, aunque ha adelgazado bastante durante su cautiverio en la selva colombiana.

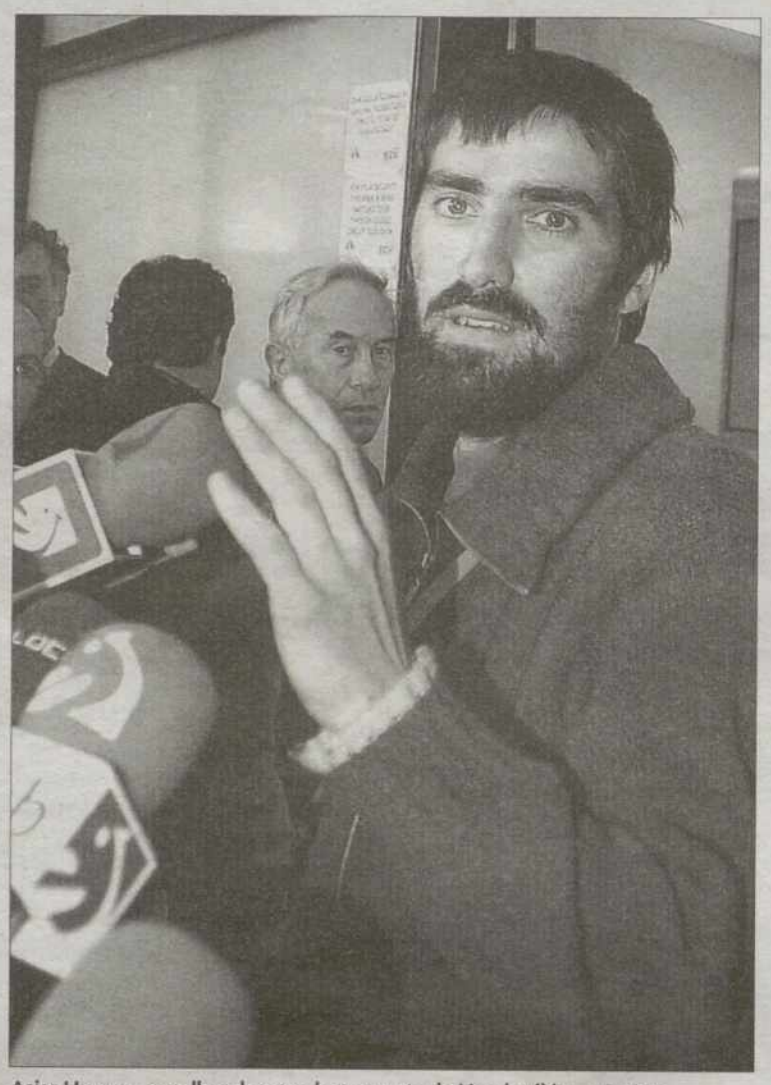

Asier Huegun, a su llegada ayer al aeropuerto de Hondarribia. / J.E. (EFE)

EUROPA PRESS / SAN SEBASTIÁN

El joven donostiarra Asier Huegun, liberado por la guerrilla colombiana del Ejército de Liberación Nacional (ELN) el pasado lunes, afirmó ayer, a su llegada a las dos menos cuarto de la tarde al aeropuerto de Hondarribia, que está bien de salud y también de ánimo y que vió «muy bien» a sus familiares. Asimismo, agradeció a todas las personas que le han ofrecido ayuda y le han mostrado su solidaridad.

Huegun, que hizo estas declaraciones a los medios de comunicación en euskera y castellano, insistió en que se encuentra bien, al tiempo que pidió «por favor» a los periodistas que durante el día de ayer le dejaran «en paz» a él y su familia «para poder estar tranquilos», ya que hoy ofrecerá una rueda de prensa en San Sebastián, a las doce y media del mediodía, «donde hablaremos todos».

A las dos menos cuarto de esta tarde, diez minutos antes de lo previsto, aterrizó en el aeropuerto de Hondarribia el avión de Iberia, procedente del aeropuerto de Madrid-Barajas, en el que llegaba Asier Huegun acompañado de sus padres. Huegun llegó a Madrid aproximadamente a las diez y media de la mañana en un vuelo regular de la compañía Iberia procedente de Bogotá.

El joven donostiarra, después de casi dos meses de secuestro, presentaba un buen aspecto, aunque estaba delgado y parecía cansado.

Todavía con la barba de más de dos meses, Huegun, vestido con un vaquero, una camiseta verde y un jersey azul, se dirigió a los periodistas y les aseguró que «anímicamente y físicamente» está bien.

SIN FAMILIARES. En el aeropuerto, Huegun fue recibido por numerosos medios de comunicación, pero no por sus familiares y amigos que probablemente prefirieron hacer la recepción en otro lugar. Tras atender a los periodistas, el joven volvió al lugar de recogida de equipaje en el aeropuerto de Hondarribia y se desconoce a que hora partió para su casa en San Sebastián.

El ELN entregó el lunes a una comisión humanitaria a Asier Huegun y a la turista alemana Reinhilt Weigel, que formaban parte de un grupo de ocho turistas extranjeros secuestrados por la guerrilla el pasado 12 de septiembre en la Sierra Nevada de Santa Marta, en el departamento de Magdalena. Con la puesta en libertad de Huegun y Weigel sólo quedan en poder del ELN un turista británico y cuatro israelíes.

Abren diligencias informativas al abogado de Alexander King

EUROPA PRESS / MÁLAGA

La Junta de Gobierno del Colegio de Abogados de Málaga decidió ayer abrir diligencias informativas al abogado de Tony Alexander King, Adrián Broncano, para aclarar si está subordinado la defensa del británico a intereses económicos, a través de supuestas ventas de exclusivas, como se ha denunciado, o si su actuación está siendo correcta.

La apertura de diligencias informativas supondrá que se recabe toda la información posible «e incluso tomar alguna declaración de personas que puedan aportar algo», según indicó el presidente de la Comisión de Deontología del Colegio, Santiago Souvirón.

En este sentido, explicó que una vez se recopile toda esos datos «el Colegio determinará si abre expediente de información previa o si decide amparar al letrado para que pueda ejercer con libertad el 'derecho de defensa», en el caso en que se le esté conculcando.

El letrado no quiso «adelantar acontecimientos» respecto a posibles sanciones, ya que explicó que aún cuando se abra expediente informativo quedaría aún por determinar la apertura o no de un expediente disciplinario. Souvirón precisó que las denuncias que ha recibido el Colegio proceden tanto de familiares de las víctimas como de artículos de prensa.

M.C.D.2022

Tu vida no es un juego

El PRESERVATIVO es el método más eficaz para prevenir el Sida y otras enfermedades de transmisión sexual. Utilízalo siempre y de forma correcta.

Practica sexo seguro

BUSCA UNA FARMACIA CON ESTE DISTINTIVO

3 Preservativos 1€

QVI-XOTE

IV Centenario Don Quijote de La Mancha

M.C.D.2022

Previsiones económicas de la OCDE

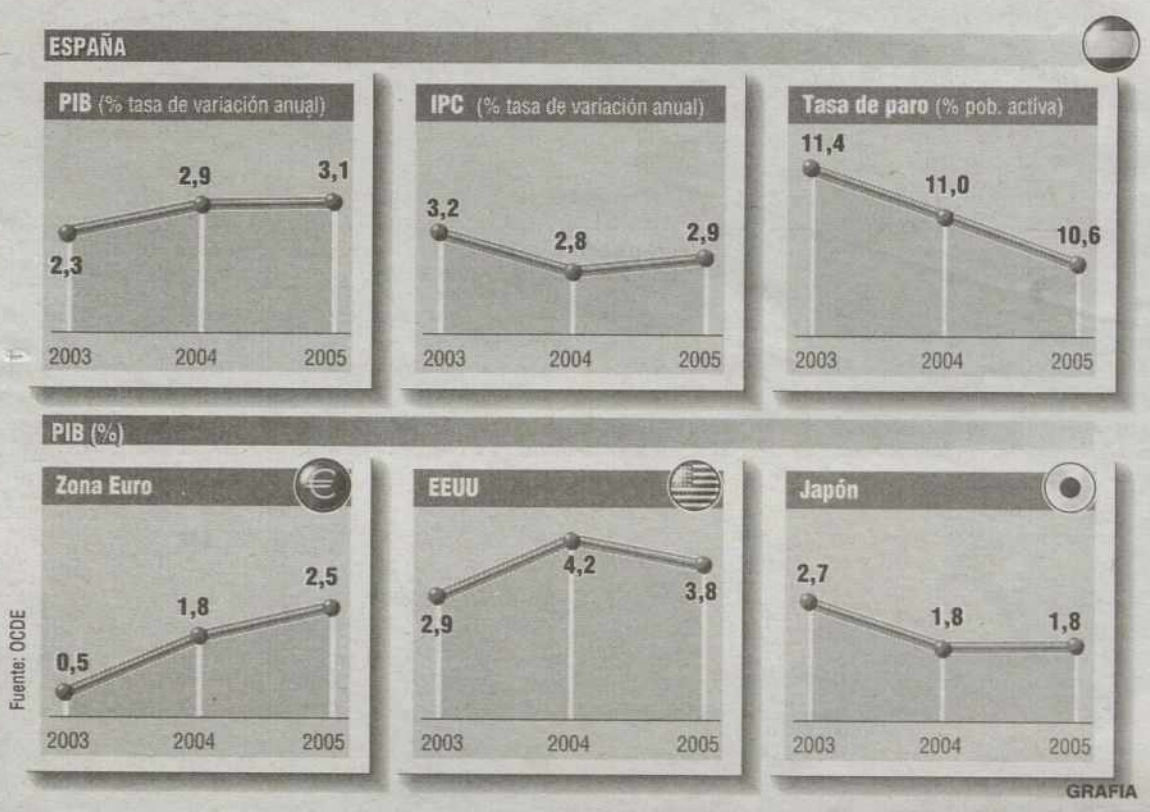

La OCDE prevé que España crezca un 2,3% en 2003 y acelere en los próximos años

La organización recomienda reformas en la negociación colectiva y mayor competitividad para reducir el diferencial de inflación

• La OCDE confía en un repunte de la inversión como clave de este incremento de la actividad, ya que augura que el consumo se mantendrá.

EUROPA PRESS / MADRID-PARÍS

La Organización para la Cooperación y el Desarrollo Económico (OCDE) prevé que la economía española crezca este año un 2,3%, coincidiendo con las previsiones del Gobierno, y que se ecelere en 2004 y 2005, hasta un incremento del 2,9 y del 3,1%, respectivamente. La OCDE confía en un repunte de la inversión como clave de este incremento de la actividad, ya que augura que el consumo se mantendrá en los niveles actuales. Para reducir el diferencial de inflación con la media de la zona euro, la organización recomienda al Gobierno que emprenda reformas en la negociación colectiva y para lograr una mayor competitividad en los sectores protegidos.

CAMBIO DE PATRÓN. Según las previsiones de la organización, el crecimiento de la economía española se verá impulsado en los próximos años por la inversión, que tomará el relevo del consumo, que, hasta ahora ha 'tirado' del PIB junto con la construcción. Así, afirma que la formación bruta de capital fijo en 2004 aumentará un 4% y un 4,7% en 2005, frente al 2,8% de este año y al 1% de 2002. Si esto es así, habrá comenzado a cambiar el patrón de crecimiento español, una necesidad que ha puesto de relieve insistentemente el Banco de España.

Durante 2003, la actividad en España ha tenido un mejor comportamiento que en la mayor parte de los países de la Unión Europea, porque, a pesar de que la demanda exterior ha sufrido la debilidad de Europa y la apreciación del euro, se ha apoyado en el dinamismo del consumo y la construcción. El relevo lo tomarían la inversión, especialmente en bienes de equipo, y el sector exterior, que actualmente tiene una contribución negativa al PIB.

La tasa de ahorro de los hogares aumentará en 2003 dos décimas, hasta el 10,8% este año, pero a partir de 2004 irá reduciéndose y pasará al 10,4 % en 2004, para alcanzar en 2005 el 9,9%. La tasa de paro en 2003 mantendrá el 11,4% registrado en 2002 (la tasa más alta de la UE), pero caerá al 11,0% en 2004 y al 10,6% en 2005.

Francia sugiere ahora revisar el Pacto de Estabilidad en 2005

AGENCIAS / PARÍS-MADRID

El ministro francés de Economía y Finanzas, Francis Mer, llamó ayer a una revisión del Pacto de Estabilidad en 2005, cuando se hayan enfriado los efectos de la decisión adoptada el martes por el Ecofin de no sancionar a Francia y Alemania por sus déficit excesivos. «Hay que revisarlo (el Pacto) en frío. No se puede dar la impresión, en un momento de crisis, de que se rompe el termómetro porque uno no está contento con lo que dice», dijo a la emisora Europe 1.

Mientras, el secretario de Estado de Economía, Luis de Guindos, afirmó que si no se produce una «reconducción rápida» del déficit público de Francia y Alemania, los tipos de interés a largo plazo repuntarán como consecuencia de esta situación. También los expertos temen un aumento de las presiones inflacionistas que obliguen al BCE a adelantar una subida de los tipos de interés. Por otro lado, la Comisión Europea anunció que no denunciará el acuerdo ante el Tribunal de Justicia.

CLAVES DEL DÍA

▸SECTORES

BANCA: **Las entidades extranjeras salen de pérdidas y ganan 15,1 millones hasta septiembre.** Los nueve bancos extranjeros extracomunitarios que operan en España consiguieron en los nueve primeros meses del año unos beneficios de 15,1 millones de euros, con lo que estas entidades consiguieron abandonar las pérdidas, que entre enero y septiembre del 2002 ascendieron a 43 millones de euros. La mejora obedece a la fuerte reducción de pérdidas por parte de Credit Suisse, que ha pasado de presentar unos quebrantos de 45,1 millones de euros en septiembre del 2002 a perder 11,4 millones en septiembre del 2003. El resto de entidades también ha mejorado, ya que si entre enero y septiembre del 2002 cinco de estos bancos presentaban pérdidas (Credit Suisse, Banco do Brasil, Bank of Tokyo, Arab Bank y Banco de la Nación Argentina), al cierre de septiembre del 2003 su número se había reducido a tres (Credit Suisse, Arab Bank y Banker Trust). Los mejores resultados, fueron para JP Morgan, que ganó entre enero y septiembre del 2003 algo más de 11,9 millones de euros, seguido del Bank of America, con 7,2 millones; Mizuho Bank, con 5,2 millones y el Bank of Tokyo, con 2,9 millones de euros.

INMOBILIARIO: **Sólo el 8% de los hogares creados en los últimos diez años optó por el alquiler.** Sólo 200.000 hogares de los 2,5 millones que se crearon durante los últimos diez años se formaron a través del alquiler de una vivienda, lo que supone el 8 por ciento del total, según los datos facilitados ayer por el ministro de Economía, Rodrigo Rato. Durante la sesión de control al Gobierno del Congreso de los Diputados, Rato explicó que el resto, 2,3 millones de hogares, se constituyeron a través de la compra de una vivienda. El ministro ofreció estos datos en respuesta a diferentes preguntas del PSOE respecto a las medidas que pretende adoptar el Gobierno para frenar la subida de precios de las viviendas así como de los alquileres. Para tratar de incrementar el arrendamiento de inmuebles, Rato detalló que el Gobierno ha aumentado la seguridad jurídica por la que se regula, a través de la modificación de la Ley de Enjuiciamiento Civil, y se ha creado un régimen especial para fomentar la existencia de promotores de viviendas en alquiler a precios «muy reducidos».

▸MERCADOS

FINANZAS: **El SCH no cubre en su totalidad la OPA sobre el 16 por ciento de Cepsa.** El Grupo Santander no consiguió cubrir en su totalidad la oferta lanzada sobre el 16 por ciento de Cepsa. La Oferta Pública de Adquisición (OPA) que iba dirigida a 42,81 millones de

El presidente del Santander Central Hispano (SCH), Emilio Botín. / EFE

acciones de la petrolera tan sólo fue aceptada por 32,46 millones de acciones, lo que supone el 75,82 por ciento de los títulos a los que se dirigió la oferta y el 12,13 por ciento de la sociedad aceptada, informó la CNMV. Éste es el segundo desengaño que sufre el grupo financiero presidido por Emilio Botín en veinticuatro horas ya que el martes, el tribunal de arbitraje de la Haya aceptó casi todas las medidas cautelares solicitadas por Total, que implica la inmovilización de las acciones de SCH en Cepsa, incluidas las compradas en la OPA.

PREVISIONES: **Caja Madrid espera ganar 755 millones este año, un 6,5 por ciento más, y lograr 1.200 millones en 2006.** Caja Madrid espera elevar un 6,49 por ciento su beneficio antes de impuestos (BAI) este año, hasta los 755 millones de euros, y se propone acelerar este ritmo de mejora de resultados para lograr los 1.200 millones en 2006, con una estrategia enfocada a arrebatar cuota de mercado a la competencia y mejorar el grado de vinculación con los clientes. Así, lo explicó ayer el presidende de la caja, Miguel Blesa, a 2.400 altos directivos de la entidad reunidos en Madrid a los que les trasladó el 'Proyecto 2006', aprobado por «unanimidad» por los 21 consejeros de la caja el 17 de octubre en una reunión celebrada en la localidad gaditana de San Roque. El nuevo proyecto estratégico que implanta la entidad tras haber cumplido el 'Plan 1997-2002', se impone el objetivo de aumentar un 60 por ciento el beneficio bruto entre 2004 y 2006, reducir en 450 puntos básicos el ratio de eficiencia y ganar 60 puntos de cuota de mercado al conjunto de bancos y cajas.

La información más completa sobre el Camino de Santiago
www.mundicamino.com

M.C.D.2022

BOLSAS NACIONALES

	Cierre	Dif.	Dif. %
Ibex 35	7.227,40	-24,50	-0,34
Ibex Financiero	7.748,20	-55,60	-0,71
Ibex Utilities	13.918,60	24,40	0,18
Nuevo Mercado	1.755,20	-30,60	-1,71
Madrid	766,62	-2,69	-0,35
Barcelona	616,57	-2,06	-0,33
Bilbao	1.300,68	-4,05	-0,31
Valencia	596,61	-2,44	-0,41

ÍNDICE GENERAL (SEMANAL)

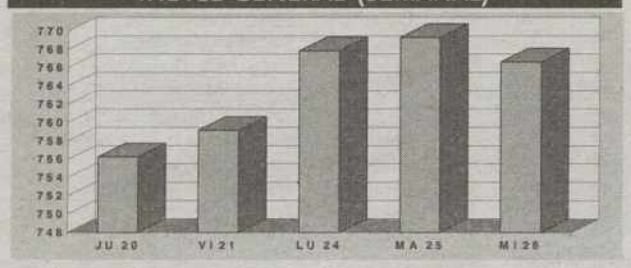

IBEX-35 (MENSUAL)

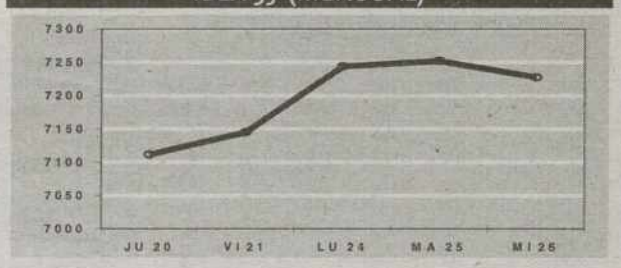

Cotizaciones de Bolsa

- Mercado continuo
- Bolsas internacionales
- Valores españoles en Nueva York
- Fondos de inversión
- Divisas respecto al euro
- Cambio fijo del euro
- Tipos de interés (MIBOR)
- EURIBOR
- Créditos hipotecarios
- Mercado de deuda
- Metales

COMENTARIO

Sin reacción

Sorprendía de alguna forma la apática reacción de los índices bursátiles ante los buenos datos procedentes de Estados Unidos. La cautela que están mostrando los inversores para romper los máximos del año parecía pesar más en la toma de decisiones. Los escasos movimientos registrados en la apertura de Wall Street también tenía mucho que ver con el cierre temprano de la semana bursátil en Estados Unidos por el día de acción de gracias, que hacía que los inversores optaran por posponer las compras. Todo ello hacía que los vacilantes índices europeos acabaran la jornada en el terreno de las pérdidas. Entre los datos publicados cabe destacar el crecimiento del 3,3% que registraban las órdenes de bienes duraderos en octubre, superior al 0,7% esperado. El índice de confianza de la Universidad de Michigan era revisado al alza dos décimas hasta niveles de 93,7, en línea con las estimaciones. También contábamos con un buen dato de peticiones de subsidios por desempleo semanal, por debajo de lo esperado, y con un índice de manufacturas de Chicago del mes de noviembre que sorprendía a los más optimistas con una avance hasta 64,1 frente al 56,8 esperado, el nivel más alto registrado en los últimos 10 años.

En este entorno de apatía inversora en los mercados de renta variable el Eurostoxx50 acababa la jornada con una pérdida del 0,53%, el Dax alemán cedía un 0,54%, el CAC francés un 0,09% y el Footsie cerraba con una pérdida del 0,42%. En el mercado de divisas sin embargo el euro sí reaccionaba con fuerza frente al dólar ante los buenos datos de superávit comercial de la zona euro que se conocían en la jornada. La divisa europea avanzaba hasta niveles de 1,1924 dólares, próximos a los máximos del año.En el mercado de bonos

En el parqué madrileño, el Ibex 35 se dejaba arrastrar por el tono de las bolsas internacionales y cerraba con una pérdida del 0,34%. Amadeus era el valor que más caía en el Ibex 35, -5,29%. Los inversores acogían con decepción la estimación de crecimiento de ventas para el año 2004, que la compañía establecía en un rango entre el 0 y 5%, al tiempo que anunciaba el nuevo modelo de precios que empezará a aplicar el próximo año en la venta de billetes.

En el mercado de renta fija los bonos soberanos terminaban la jornada sin una tendencia definida. Los precios del 10 años apenas registraban cambios. Las rentabilidades del 10 años alemán y español terminaron en niveles similares a los de la última jornada.

SUBEN

Valor	Cierre	Dif%
Lingotes	4,80	3,23
N.Montaña	0,32	3,23
Vidrala	11,40	2,70
Abengoa	5,73	2,69
Reno de Medicci	0,78	2,63

BAJAN

Valor	Cierre	Dif%
Amadeus	5,19	-5,29
CAF	58,75	-2,57
Prisa	10,68	-2,47
Corp. Mapfre	10,90	-2,42
Amper	3,75	-2,34

BOLSAS INTERNACIONALES

	Cierre	Dif.	Dif. %
Nueva York Dow Jones	9774,31	10,37	0,11
Londres FT SE 100	4370,3	-18,4	-0,42
Frankfurt XETRA	3712,98	-20,18	-0,54
París CAC 40	3415,19	-2,96	-0,09
Milán MIB 30	26836	26	0,10
Hong Kong Hang Seng	10723,68	-107,69	-0,99
Brasil	19728,54	-81,35	-0,41
México	8394,82	106,01	1,28

VALORES ESPAÑOLES EN NUEVA YORK

	Ultimo	Dif%	Año Máx.	Año Mín.
BBVA	11,92	11,85	12,13	7,67
BSCH	10,29	10,23	10,29	5,68
Cameco Corp	47,46	45,95	47,46	33,28
Endesa	16,42	16,12	17,12	11,24
Jazztel	1,65	1,72	5,60	1,65
Repsol	17,35	17,29	17,84	13,29

MERCADO CONTINUO

Información facilitada por Morgan Stanley. Telf: 901 11 64

Títulos	Cierre(Euros)	Dif%	Vol(Títulos)	Día Max.	Día Min.	Año Max.	Año Min.
Bienes de Consumo							
A. Domínguez	14,75	-1,47	2.658	14,94	14,68	14,97	8,01
Aldeasa	19,7	-1,5	65.199	20,00	19,70	20,66	13,25
Altadis	22,07	-1,69	1.291.162	22,45	21,98	24,65	20,18
Barón de Ley	36,44	0,66	13.606	36,75	36,31	36,60	26,50
Bodegas Riojanas	7,9	-	112	7,90	7,80	8,20	6,80
Campofrío	9,07	-0,11	15.771	9,07	9,00	9,79	8,30
Carrefour	13,81	-1,22	5.406	14,00	13,81	14,04	11,60
Cortefiel	7,2	-1,37	360.366	7,35	7,20	7,30	4,00
CVNE	11,06	-	181	11,06	11,05	12,60	10,60
Dogi Int. Fabrics S.A.	3,79	0,8	1.585	3,79	3,73	4,40	3,07
Ebro Puleva SA	8,47	0,36	252.571	8,60	8,39	8,77	7,00
Faes Farma	11,8	-0,34	16.380	11,84	11,74	12,44	10,64
Inditex	19,09	0,47	654.222	19,31	19,01	24,00	16,92
Koipe	32,2	-	000	-	0,00	32,99	29,02
Natra	3,34	2,45	136.556	3,37	3,28	3,36	2,02
Natracéutical S.A.	0,84	-	165.007	0,85	0,84	0,92	0,61
Paternina	5,46	-	100	5,72	5,46	6,10	4,53
Pescanova	12,78	0,24	35.334	12,78	12,67	12,79	8,46
Service Point Solutions	0,49	-	1.250.219	0,50	0,48	0,78	0,46
Puleva Biotech	3,03	-0,33	7.941	3,06	3,03	3,32	2,46
SOS Cuétara	21,09	0,48	15.353	21,09	20,95	21,09	15,44
T. Algodonera	3,25	0,93	790.945	3,33	3,22	3,55	2,83
Vidrala	11,4	2,7	23.714	11,43	11,00	11,40	8,09
Viscofán	7,1	1,14	166.009	7,14	7,03	7,26	5,97
Zeltia	5,43	-1,81	1.198.755	5,52	5,40	9,20	5,08
Bienes de Inversión e Intermedios							
Aceralia	16,91	1,02	226.856	16,94	16,90	16,91	10,10
Acerinox	38,8	-1,2	165.763	39,51	38,65	39,75	31,20
CIE AUTOMOTIVE	8,74	2,58	4.630	8,74	8,61	8,88	5,26
E.I. Aragonesas	5,92	1,02	1.637	5,92	5,92	5,92	4,60
Arcelor S.A.	13,49	-0,07	329.554	13,72	13,43	13,73	7,81
Azkoyen	4,13	0,49	58.027	4,15	4,07	4,54	3,45
C. Portland	45,4	-1,3	12.469	45,99	44,76	46,00	32,50
CAF	58,75	-2,57	1.232	60,50	58,75	60,30	37,25
Duro Felguera	6,21	-1,9	8.608	6,30	6,21	7,10	5,60
EADS	17,86	-1,81	46.825	18,35	17,80	18,82	6,68
Ence	17,1	-1,38	21.293	17,40	17,10	17,42	13,32
EPPIC	0,22	-	000	-	0,00	0,22	0,22
Ercros	0,37	-	133.891	0,38	0,37	0,40	0,33
E.del Zinc	1,48	-1,33	3.000	1,50	1,48	1,90	1,43
Europac	3,34	0,6	17.660	3,36	3,33	3,49	2,75
Gamesa	24,46	-0,57	390.113	24,68	24,25	24,60	14,40
Global Steel	1,46	-	000	-	0,00	1,59	1,24
Iberpapel	15,86	-	437	15,86	15,48	16,00	13,16
Lingotes	4,8	3,23	5.270	4,81	4,80	5,19	3,42
Mecalux	3,36	-0,3	7.648	3,37	3,31	3,70	2,38
Miquel y Costas	32,5	-0,28	16.425	32,52	32,40	32,79	21,60
N.Montaña	0,32	3,23	63.050	0,33	0,32	0,34	0,28
Nicolás Correa	2,85	-	7.195	2,85	2,85	3,03	2,15
Reno de Medicci	0,78	2,63	7.538	0,78	0,76	0,90	0,52
Seda Barna	1,82	0,55	3.216	1,82	1,81	2,18	1,80
Sniace	0,59	-	100.920	0,60	0,59	0,60	0,47
Tafisa	1,19	-	3.002.871	1,22	1,14	7,23	0,72
Tubacex	1,43	-	94.410	1,44	1,42	1,45	1,13
Tubos Reunidos	6,8	-1,45	1.004	6,90	6,80	26,00	6,80
Tudor	4,47	-	050	4,47	4,40	4,76	3,70
Uralita	7,3	0,83	80.624	7,30	7,16	7,30	5,06
Zardoya Otis	15,9	-0,63	45.931	16,05	15,90	16,00	11,67
Comun. y Serv. Información							
Antena3 TV	33,7	0,54	328.724	34,00	32,50	33,70	27,05
Amper	3,75	-2,34	238.865	3,85	3,75	3,88	1,85
Avanzit	2,6	-1,14	370.894	2,65	2,58	2,87	0,88
Indra	9,89	1,12	1.328.054	9,94	9,75	11,00	6,16
Jazztel	0,37	-	4.844.583	0,38	0,36	0,44	0,20
Prisa	10,68	-2,47	234.508	10,92	10,65	10,95	5,05
Recoletos	6,84	0,29	80.168	6,90	6,78	7,36	4,10
Sogecable	25,26	-0,9	656.861	25,62	25,20	25,60	6,11
Telefónica	10,74	0,19	46.171.099	10,85	10,69	11,11	7,82
Telefónica Móviles	7,57	0,26	1.974.708	7,65	7,54	7,64	5,30
Terra	4,84	-1,83	279.077	4,93	4,84	5,45	3,96
TPI Pag Amar	4,44	0,23	642.583	4,47	4,40	4,58	3,00
Construcción							
Acciona	47,35	0,74	67.076	47,50	46,69	48,25	40,15
ACS	36,1	-0,17	118.530	36,31	36,10	39,30	29,65
Dragados	17,48	0,4	6.789.248	17,57	17,43	19,05	16,20
FCC	28,54	1,31	138.670	28,69	28,14	29,00	20,96
Ferrovial	25,28	-0,16	453.333	25,50	25,22	26,49	22,59
OHL	5,35	-0,37	147.977	5,43	5,32	5,37	3,80
Energía							
Bayer	22	-2,22	4.789	23,00	22,00	23,02	9,95
Cepsa	27,65	-0,9	39.084	27,98	27,41	28,16	17,35
Enagas S.A.	8,12	0,25	806.710	8,13	8,03	8,12	5,91
Endesa	13,68	0,22	4.365.836	13,80	13,61	14,88	10,04
Gas Natural	17,28	0,06	448.146	17,38	17,25	19,80	15,20
Hidrocantábrico	27,19	-	12.565	-	0,00	27,19	27,19
Iberdrola	14,45	0,35	2.922.628	14,52	14,40	15,60	13,30
Red Eléctrica	11,73	0,17	471.240	11,80	11,70	11,73	9,60
Repsol	14,55	-0,61	4.637.388	14,71	14,50	15,78	11,99
Unión Fenosa	13,72	-0,44	547.040	13,80	13,72	15,62	11,13
Servicios de Mercado							
Abengoa	5,73	2,69	668.641	5,76	5,54	5,73	4,11
Abertis	11,72	0,34	497.446	11,77	11,68	12,90	10,80
Aguas Barna.	11,67	-0,6	165.589	11,82	11,61	12,23	8,74
Amadeus	5,19	-5,29	16.313.796	5,45	5,16	6,66	3,71
Bami	3,86	-	000	-	0,00	3,90	3,00
Befesa	12,87	-0,92	1.000	12,97	12,63	14,79	12,67
Inm.Colonial	17,89	0,39	121.185	17,90	17,67	17,92	14,00
Elecnor	33,9	1,19	5.400	33,90	33,90	33,90	20,35
Europistas	4,95	-	18.941	4,95	4,92	5,94	4,63
Filo B	2,58	-	107	-	0,00	2,63	2,51
Funespaña	5,05	-0,98	4.200	5,10	5,05	5,50	4,01
Iberia	2,2	-1,79	3.398.351	2,26	2,18	2,32	1,13
Iberpistas	13,5	-	000	-	0,00	13,60	13,50
Inbesós	3,35	-	001	3,35	3,34	5,34	1,98
Indo Internac.	3,68	0,82	500	3,68	3,65	4,41	2,70
Grupo Inmocaral S.A.	2,27	-1,73	79.364	2,34	2,27	3,19	0,80
Logista	23,34	-1,31	104.811	23,55	23,01	23,70	18,80
Metrovacesa	25,45	0,2	103.786	25,65	25,27	26,90	20,60
NH Hoteles	9,53	-0,21	213.302	9,60	9,50	10,33	7,10
P. Reunidos	6,22	-	21.295	6,23	6,22	6,22	2,32
Prosegur	13,6	-0,8	138.899	13,66	13,56	14,85	9,33
Sol Meliá	6,01	0,67	131.106	6,04	5,94	6,77	2,82
Sotogrande	6,26	0,64	5.693	6,26	6,26	7,15	4,99
Telepizza	1,41	-0,7	475.574	1,43	1,40	1,45	0,73
Testa Inmuebles	10,86	-1,27	1.079	10,86	10,81	11,99	7,96
Transp. Azkar	5,08	-2,31	185.824	5,20	5,07	5,52	4,15
Urbas	0,43	2,38	223.311	0,43	0,41	0,44	0,29
Urbis	7,5	0,81	201.477	7,50	7,44	7,50	5,51
Sacyr-Valle	11,81	-0,51	122.285	11,93	11,81	12,22	8,61
Servicios Financieros							
Alba	23,65	-0,42	55.090	23,92	23,45	23,75	16,80
Andalucía	69,9	-	183	69,90	68,50	77,00	51,95
Atlántico	60,65	-	000	-	0,00	65,00	29,04
Galicia	15,6	-	025	15,66	15,60	16,17	15,00
Popular	43,82	-0,25	326.994	44,06	43,70	46,00	36,68
Banc Sabadell	17,54	0,23	66.779	17,56	17,42	17,75	12,15
Valencia	14,76	0,41	62.545	14,84	14,70	15,45	11,93
B.Zaragozano	12,7	-	000	-	0,00	12,70	8,02
Banesto	8,74	-0,79	336.085	8,81	8,70	8,81	5,90
Bankinter	31,26	-0,98	81.686	31,75	31,26	32,70	21,63
BBVA	9,89	-1	20.435.766	10,09	9,89	10,25	6,89
Castilla	13	-	588	13,00	13,00	13,35	11,35
C. Occidente	24,55	-0,61	8.066	24,70	24,50	24,87	18,75
Corp. Mapfre	10,9	-2,42	304.803	11,19	10,90	11,17	7,29
Cto. Balear	16,99	-	351	16,99	16,99	17,50	13,71
Dinamia	12,36	0,49	7.732	12,49	12,30	14,21	11,47
Fastibex	1,97	0,51	48.818	1,97	1,96	1,99	1,22
Gral. Inversión	1,22	-	5.000	1,22	1,21	1,28	0,80
Guipuzcoano	19,22	-1,23	10.450	19,47	19,20	19,59	15,45
GuipuzcoanoA	17,9	-	000	-	0,00	17,90	14,26
Pastor	24,5	-	8.386	24,59	24,31	27,00	17,58
SAN	8,58	-0,58	47.140.545	8,65	8,56	8,63	5,01
Tecnocom	4,46	-1,76	17.635	4,57	4,46	4,92	2,61
Unipapel	14,87	-0,87	8.830	14,87	14,75	17,50	12,35
Vasconia	9,21	0,11	1.918	9,30	9,21	9,40	8,20

Latibex

Títulos	Cierre(Euros)	Dif%	Vol(Títulos)	Día Max.	Día Min.	Año Max.	Año Min.
América Móvil	21,02	0,1	5.500	21,02	21,01	22,52	11,66
Arac Celul B	2,27	0,89	16.500	2,29	2,27	2,60	1,58
B. Rio Plata B	0,85	-	000	-	-	1,69	0,85
Banco Bradesco	3,9	1,04	11.837	3,90	3,81	4,01	2,46
Banco de Chile	22,71	-0,39	1.000	22,80	22,71	24,75	15,40
Banco Francés	2,15	-	000	-	-	2,80	1,32
BBVA Bancomer	14,4	-1,3	3.000	14,40	14,40	16,21	13,50
Bradespar Ord.	2,21	0,45	15.205	2,21	2,19	2,34	1,19
Bradespar Pref.	2,54	-0,39	15.825	2,54	2,54	2,62	1,44
Cemig Preference	12,92	-0,15	4.533	13,00	12,88	13,57	5,68
Copel Pref.B	3,52	-2,49	3.636	3,56	3,52	3,61	1,86
D y S	15,05	-0,99	1.000	15,18	15,05	17,60	7,40
Electrobras	5,95	-4,03	3.750	6,20	5,95	6,25	2,10
Electrobras Pref.	5,6	-	000	-	-	6,25	3,71
Endesa Chile	9,2	-1,92	5.300	9,20	9,20	10,27	6,43
Enersis	5,25	0,77	9.600	5,25	5,25	5,89	3,38
Gerdau Preferentes	13,34	2,62	1.000	13,34	13,05	14,36	7,45
Net S. Comunicacao	3,05	-2,56	2.367	3,11	3,05	3,69	0,72
Petrobras Ordinary	20,37	-4,72	4.518	21,27	20,37	22,09	11,87
Petrobras Preference	19,06	-5,13	5.405	20,02	19,06	20,35	10,75
Santan. PtoRico	20,2	-2,51	5.200	20,79	20,20	23,15	11,51
Suzano	3,04	-	000	-	-	3,04	3,04
Suzano Petroquimica SA Pr.	0,18	-	000	-	-	0,42	0,18
Telmex	27,58	1,03	2.201	27,58	27,57	32,56	24,82
Vale Do Rio doce Ord.	37,16	2,71	2.265	37,16	36,76	40,70	23,67
Vale Rio doce	32,7	2,77	5.300	32,70	32,65	35,58	22,35
Volcan C.M.	0,92	-1,08	1.500	0,92	0,92	1,01	0,61

M.C.D.2022

FONDOS DE INVERSIÓN

Información facilitada por Morgan Stanley. Telf: 901 11 64

AHORRO CORPORACIÓN

Fondo	Voc	V. Liq.	R.Sem%	R.Mes%	R.Año%
AC Acciones	RV	13,62	1,75	1,88	22,11
AC Arco Iris	RV	3,40	-	-0,54	11,65
AC Australasia	RV	3,60	0,44	-5,00	10,73
AC Bienestar	RV	6,27	1,78	0,99	3,38
AC Cuenta FT	D	1.303,58	0,01	0,07	1,27
AC Deuda FT	RFC	13,65	-0,06	0,08	1,31
AC Dinero	D	1.314,62	0,01	0,09	1,45
AC Divisa		6,88	1,90	0,14	3,40
AC Emergentes	RV	4,18	2,05	-1,82	17,14
AC Euroacciones	RV	4,10	2,58	2,64	11,02
AC Eurofondo	RV	4,78	2,89	0,89	13,89
AC Euromix	MRV	5,49	1,33	1,46	7,29
AC Fondtesoro Plus	RFC	7,35	0,19	0,31	3,79
AC Iberoamerica	RV	5,29	1,72	0,03	23,48
AC Largo FT	RF	11,12	-0,11	0,05	1,64
AC Materias Primas	RV	5,12	-	1,06	4,78
AC Multiestrellas Selec. 20	MRF	9,97	0,11	-0,35	3,13
AC Multiestrellas Selec. 35	MRV	9,40	0,06	-0,91	4,20
AC Multiestrellas Selec. 50	MRV	8,94	0,01	-1,45	5,11
AC Multiestrellas Selec. 65	MRV	8,48	-0,04	-1,97	5,92
Invercaja 21	RFC	7,52	-	-	0,76
Invercaja 31	RFC	7,76	-0,03	0,15	1,19

BANCO ATLÁNTICO

Fondo	Voc	V. Liq.	R.Sem%	R.Mes%	R.Año%
Atlantico Mixto	MRV	6,76	0,92	0,88	11,73
Atlantico Plus 2	GRF	8,70	-0,04	0,04	1,77
Bolsatlantico	RV	9,36	1,71	1,47	15,54
Dineratlantico	D	1.461,67	0,01	0,07	1,27
Fondoatlantico	RFC	17,21	-0,05	-	0,87

BANCO COOPERATIVO

Fondo	Voc	V. Liq.	R.Sem%	R.Mes%	R.Año%
Credicoop Renta	RFC	86,04	-0,04	0,19	1,11
Dinercoop	D	1.112,91	-	0,09	1,45
Rural Ahorro II	GRV	698,87	0,05	0,22	0,18
Rural Deuda	GRF	785,57	-0,09	-0,06	1,06
Rural Dinero	D	7.406,34	-	0,11	1,58
Rural Emergentes RV	RV	377,17	1,10	-1,35	20,72
Rural Euro Renta Variable	RV	374,36	1,84	1,68	10,33
Rural Euroindice	GRV	694,36	0,01	0,14	2,66
Rural indice	RV	426,84	1,40	1,89	27,40
Rural Mixto 25	MRF	640,83	0,27	0,42	6,05
Rural Mixto 50	MRV	1.030,57	0,58	0,70	10,02
Rural Renta Fija 5 Plus	RF	1.010,40	-0,02	0,44	3,18
Rural RF Internacional	RFC	579,21	0,35	0,17	-8,92
Rural RV Internac.	RV	340,22	1,80	-0,16	3,10
Rural Toledo 1	RFC	71,32	-	0,07	0,87
Ruraltesoro Fondvalencia	RFC	663,45	-	-	0,04

BANCO POPULAR

Fondo	Voc	V. Liq.	R.Sem%	R.Mes%	R.Año%
Eurovalor Bolsa Europea	RV	43,64	1,91	1,83	8,43
Eurovalor Bolsa Internac.	RV	38,27	1,86	-1,18	3,83
Eurovalor Cesta Global	GRV	76,74	-	0,06	1,43
Eurovalor Eurotop C	GRV	66,54	-0,09	0,09	1,53
Eurovalor Gar.Bolsa Jap.	GRV	95,12	-0,19	0,50	0,90
Eurovalor Global Asegurado	GRV	81,46	-0,01	0,07	1,59
Eurovalor Interind. 2000	GRV	115,62	-0,17	0,09	1,27
Eurovalor Interindices	GRV	70,16	-0,09	-0,33	4,15
Eurovalor Mixto 15	MRF	71,88	0,18	0,29	3,81
Eurovalor Mixto 30	MRV	66,62	0,33	0,47	7,21
Eurovalor mixto 70	MRV	2,53	1,28	1,18	6,52
Eurovalor Patrimonio	RFC	73,47	0,01	0,09	1,57
Eurovalor RF Intern.	RFC	96,47	0,10	-0,09	-1,80
Eurovalor Tesoreria	D	804,98	0,01	0,07	1,28

BANCO URQUIJO

Fondo	Voc	V. Liq.	R.Sem%	R.Mes%	R.Año%
Urquijo Capital	MRF	2,66	0,47	0,45	1,27
Urquijo Dinero	D	2.247,80	-	0,07	1,20
Urquijo Global	RV	0,95	-	-	6,88
Urquijo Indice	RV	11,70	1,83	1,58	19,86
Urquijo Renta	RFC	22,32	-0,02	0,04	0,77

BANKINTER

Fondo	Voc	V. Liq.	R.Sem%	R.Mes%	R.Año%
BK Bolsa Europa	RV	24,78	2,54	1,88	12,82
BK Dinero	D	1.207,18	0,01	0,08	1,35
BK Dinero 97	D	702,13	0,01	0,08	1,38
BK Fondo Bonos	RF	844,60	-0,11	0,08	2,28
BK Mixto Espa a 50	MRV	1.103,47	0,82	0,98	10,88
Cuenta Fiscal III	RFC	1.011,93	-	0,03	0,74

BARCLAYS BANK

Fondo	Voc	V. Liq.	R.Sem%	R.Mes%	R.Año%
Barclays Bolsa Esp Index	RV	566,80	-	-	-
Barclays Bolsa Espana	RV	17,23	1,27	1,59	21,80
Barclays Bolsa Euro	MRV	3,14	2,09	2,02	11,31
Barclays Bolsa Global	RV	4.778,13	1,15	-2,95	8,77
Barclays Bolsa USA	RV	3,66	1,33	-	21,16
Barclays Bonos Corto	RFC	13,37	-0,14	0,11	1,73
Barclays Eurocash	D	825,28	0,01	0,07	1,34
Fondbarclays 1	MRF	13,65	0,37	0,39	4,97

BBVA

Fondo	Voc	V. Liq.	R.Sem%	R.Mes%	R.Año%
Arg. Fondplazo 3 Años		8,35	-	-	-
BBVA Bolsa 2	RV	15,01	1,32	1,92	21,82
BBVA Bono 2002	GRF	908,59	-	-	-
BBVA Bono 2006 A	GRF	806,46	-0,23	0,07	2,10
BBVA Deuda FT	RF	152,97	-0,20	-0,08	1,02
BBVA Dinero	D	1.890,86	-	0,09	1,33
BBVA Euroindices G.	GRV	669,16	0,44	0,17	2,14
BBVA Fondbolsa 1-E	GRV	6,32	-	-	-
BBVA Fondbolsa Japon 2	GRV	7,07	-0,07	0,05	1,34
BBVA Fondbolsa Japon 3	GRV	7,43	-0,07	0,04	1,37
BBVA Gar. Flexible III	GRV	917,82	-0,06	0,08	2,06
BBVA Mixto 25	MRF	9,74	0,07	0,06	1,18
BBVA Plan Renta	GRF	1.023,13	-0,31	-0,06	2,04
BBVA Renove III	GRV	7,14	-0,08	0,04	1,44
BBVA RF Corto	RFC	16,18	-0,01	0,06	0,99
BBVA Urbanismo	RV	7,55	1,49	1,08	16,04
Fondcomercio 1999, FIM		742,48	-	-	-

BBVA PRIVANZA

Fondo	Voc	V. Liq.	R.Sem%	R.Mes%	R.Año%
Privanza Bolsa	RV	11,09	1,34	1,63	21,19
Privanza Dinero	D	6.419,67	-0,01	0,10	1,58
Privanza Divisa	MRV	10,05	-	-	0,36
Privanza Renta	RF	11,78	-	-	1,19

BETA MEESPIERSON

Fondo	Voc	V. Liq.	R.Sem%	R.Mes%	R.Año%
Beta Acciones	RV	101,90	1,39	1,59	23,14
Beta Dinero	D	1.461,17	0,01	0,09	1,52
Beta Valor	MRV	13,47	0,66	0,72	4,78

BNP PARIBAS

Fondo	Voc	V. Liq.	R.Sem%	R.Mes%	R.Año%
BNP Activos	D	1.650,36	-	-	1,25
BNP Ahorro	RF	10,74	0,05	0,22	1,58
BNP Bolsa	RV	14,62	0,46	0,06	26,87
BNP Global 15-85	MRF	8,73	-0,02	-0,16	4,90
BNP Global 50-50	MRV	10,54	0,01	-1,29	7,98
BNP Global 70-30	MRV	6,46	0,02	-1,79	8,08

CAJA MADRID

Fondo	Voc	V. Liq.	R.Sem%	R.Mes%	R.Año%
Dinermadrid FT	D	1.275,02	-	0,07	1,13
Fondmadrid	D	1.527,71	-	0,06	1,19
Madrid Bolsa	RV	10,88	1,33	1,73	21,38
Madrid Bolsa Activa	GRV	6,61	-0,09	0,13	1,58
Madrid Bolsa Extra	GRV	8,36	-0,11	0,13	1,32
Madrid Crecimiento II	GRF	7,47	-0,05	0,12	1,77
Madrid Premiere	RFC	12,46	-0,18	0,09	2,40
Madrid Sect.Financ.Global	RV	5,54	1,80	-0,02	9,50
Plusmadrid	MRV	16,13	0,80	1,02	12,55

CAM (CAJA DEL MEDITERRANEO)

Fondo	Voc	V. Liq.	R.Sem%	R.Mes%	R.Año%
CAM Bolsa 1	GRV	10,74	-0,14	0,13	1,13
CAM Bolsa Europa	RV	4,56	2,35	2,24	9,68
CAM Bolsa Gar. 3	GRV	8,66	0,23	-0,46	4,58
CAM Bolsa Indice	RV	5,15	1,36	1,70	21,89
CAM Bonos 1	RFC	14,62	-0,11	0,17	2,23
CAM Dinero 1	D	1.169,37	-	0,08	1,47
CAM Dinero Ahorro	D	727,09	-	0,08	1,46
CAM Europa Convergente	RV	6,92	0,58	-3,18	13,84
CAM Europa Pymes	RV	4,82	0,79	0,35	26,04
CAM Mixto 25	MRF	543,25	0,40	0,67	7,11
CAM Mixto Variable Europa	MRV	8,21	1,44	2,80	16,86
CAM Mundial Bonos	RFC	631,14	-0,06	0,06	0,76
Garanmed	GRV	75,00	0,23	0,55	3,65

CITIGROUP

Fondo	Voc	V. Liq.	R.Sem%	R.Mes%	R.Año%
Citicash Fund	D	973,66	0,01	0,11	1,73
Citidinero	D	731,75	0,01	0,10	1,66
Citifondo Lider	MRF	12,64	0,24	0,48	3,07
Citifondo RV	RV	22,32	1,30	1,88	20,25
Citimoney	D	1.279,56	0,01	0,07	1,22

DEUTSCHE BANK

Fondo	Voc	V. Liq.	R.Sem%	R.Mes%	R.Año%
DB Alemania	MRV	8,29	0,15	-0,61	7,01
DB Diner	D	1.169,25	0,01	0,10	1,30
DB Europa bolsa	RV	6,91	0,29	-0,48	11,86
DB Invest	RFC	11,92	0,04	0,25	0,92
DB Mixta	MRV	16,29	0,36	0,49	15,15
DB Sectorial 2001	GM	9,66	-0,01	-0,02	0,68

ESPIRITO SANTO

Fondo	Voc	V. Liq.	R.Sem%	R.Mes%	R.Año%
BM-Techfondex	RV	1,33	-	-	-6,05
Espirito Santo Cash	MRF	9,88	-	0,12	1,81
Espirito Sto. Bolsa España	RV	968,47	1,44	1,64	19,25
Espirito Sto. Cartera Global	RV	5,34	0,86	-1,16	8,98
Espirito Sto. Mix España 25	MRF	15,71	0,27	0,41	5,73
Espirito Sto. Mix España 75	MRV	9,32	1,02	1,22	13,62

IBERCAJA

Fondo	Voc	V. Liq.	R.Sem%	R.Mes%	R.Año%
Ibercaja Ahorro	RFC	16,03	-0,02	0,13	2,29
Ibercaja Bolsa	RV	11,37	0,50	0,02	22,07
Ibercaja Bolsa Europa	RV	4,38	0,43	0,10	10,58
Ibercaja Bolsa Internac.	RV	5,84	0,13	-3,53	4,47
Ibercaja Crecimiento	GRV	7,65	-0,01	0,03	2,39
Ibercaja Dinero	D	1.546,09	-	0,10	1,52
Ibercaja Euro	GRV	6,60	0,13	0,38	3,83
Ibercaja Eurobolsas	MRV	6,52	0,17	0,06	5,01
Ibercaja Europa	MRF	5,43	0,23	-0,18	4,15
Ibercaja Futuro	RFC	9,16	-0,05	0,22	2,57
Ibercaja High Yield	RF	5,10	-0,06	0,45	18,22
Ibercaja Index II	MRV	5,79	0,21	0,07	5,80
Ibercaja Renta Internac.	MRF	4,93	0,08	-1,29	-1,43
Ibercaja Renta Plus	MRV	5,48	0,45	0,70	22,73
Ibercaja Tecnologico	RV	1,84	0,61	-3,85	18,48

LA CAIXA

Fondo	Voc	V. Liq.	R.Sem%	R.Mes%	R.Año%
Fonc.17Mixto 50rv Europa1	MRV	8,99	1,44	1,34	-0,36
Fonc.18Mixto 50rv Europa2	MRV	7,89	1,44	1,34	-0,48
Fonc.65 Pat.Bol.I.Europa	RV	4,27	2,05	1,46	4,88
Foncaixa Ahorro 11	RFC	14,78	-0,01	0,04	1,15
Foncaixa Ahorro 2	RFC	18,74	-0,02	-	0,60
Foncaixa Ahorro 31	RFC	2,32	-0,01	0,04	1,07
Foncaixa Ahorro 34	RFC	9,52	-	0,09	1,72
Foncaixa Ahorro 36	RFC	12,12	-0,01	0,04	1,14
Foncaixa Ahorro 7	RFC	16,30	-	0,08	1,75
Foncaixa Bolsa 33	RV	20,80	1,56	1,06	7,37
Foncaixa Cooperacion	RV	4,65	1,58	1,52	1,21
Foncaixa Dinero 12	D	1.459,65	-	0,08	1,40
Foncaixa Futuro 19	GRF	7,66	-	-	-
Foncaixa Futuro 20	GRV	6,22	-0,12	0,07	1,86
Foncaixa Internacional 1	RFC	0,36	-	-	-10,27
Foncaixa Mixto 25	MRF	7,30	0,24	0,24	0,76
Foncaixa Mixto 28	MRF	7,30	0,24	0,24	0,60
Foncaixa Patrimonio 16	MRF	8,33	0,26	0,32	1,64

MAPFRE

Fondo	Voc	V. Liq.	R.Sem%	R.Mes%	R.Año%
Fondmapfre Bolsa	MRV	17,38	1,10	0,73	11,71
Fondmapfre Bolsa America	RV	4,86	2,20	0,52	6,71
Fondmapfre Bolsa Gar.	GRV	11,00	-0,03	0,11	1,51
Fondmapfre Dinero	D	1.290,02	0,01	0,06	1,22
Fondmapfre Diversificac.	MRV	9,33	1,13	0,80	7,97
Fondmapfre FT	RFC	12,68	-0,07	0,14	1,08
Fondmapfre Rta.	RFC	14,33	-0,14	0,12	1,45

MORGAN STANLEY

Fondo	Voc	V. Liq.	R.Sem%	R.Mes%	R.Año%
Bolsa Internacional	RV	7,21	2,15	-1,38	6,37
MS Ahorro	RFC	18,04	-0,11	0,09	1,91
MS Bolsa	RV	19,17	1,63	1,91	23,11
MS Bolsaplus	RV	15,32	1,65	1,88	11,83
MS Divisa	RFC	8,63	0,30	-0,66	-1,16
MS Euro Acciones	RV	5,96	1,74	2,37	9,40
MS Euro Deuda	RF	7,65	-0,28	-0,01	1,62
MS Euro Global	MRV	7,15	0,63	1,01	5,85
MS Euro Seleccion	RV	6,90	1,71	2,19	24,63
MS Eurofondo 1	GRV	9,30	-0,11	0,59	5,07
MS Fiva	MRF	16,31	0,35	0,47	3,61
MS Fondo	RFC	23,22	-0,11	0,11	2,23
MS Fondo 19	MRV	16,48	0,67	0,40	5,21
MS Fondo 25	D	870,89	0,01	0,10	1,63
MS Fondos RV	RV	5,38	-0,04	-3,41	5,21
MS Fondtesoro	RFC	13,83	-0,13	0,02	0,94
MS Japón Ahorro	GRV	7,62	0,18	-2,90	-2,38
MS Latinoamérica	RV	4,30	1,50	0,19	28,66
MS Triple Oportunidad FIM	GRV	7,66	0,12	0,68	-1,05
MS USA Garantizado	GRV	6,60	0,08	-0,09	1,63
MSS Asian Equity A	RV	14,92	1,98	-4,17	22,90
MSS Emerging Mark Eq A	RV	11,70	1,56	-1,10	24,73
MSS Euro Strategic Bd A	RF	26,11	-0,08	0,15	4,15
MSS Europ. Curr. High Yld A	RF	9,67	0,10	1,26	24,77
MSS European Value Eq A	RV	22,12	1,47	2,93	6,45
MSS Global Sm Cap Val A	RV	18,08	1,92	-1,74	20,94
MSS Global Value Eq A	RV	26,94	1,39	0,19	6,10
MSS Japanese Value Eq A	RV	6,00	2,04	-6,10	10,29
Renta Internacional	RF	17,97	0,12	-0,76	-3,11

RENTA 4

Fondo	Voc	V. Liq.	R.Sem%	R.Mes%	R.Año%
Renta 4 Acciones Mixto	MF	4,65	0,57	0,75	13,16
Renta 4 Ahorro	RF	12,27	-0,02	0,22	2,27
Renta 4 Bolsa	RV	13,43	1,08	1,06	22,37
Renta 4 Fondtesoro	RFC	75,99	-0,02	0,08	1,68
Renta 4 Intern.	MRF	6,97	0,19	0,11	4,47

SCH

Fondo	Voc	V. Liq.	R.Sem%	R.Mes%	R.Año%
Banesto Dinero	RFC	15,34	-	0,04	0,82
Banesto G Bolsa Eur.2003A	GRV	8,89	-	0,05	1,24
BCH 2004 A	GRF	74,69	0,01	0,08	1,76
BCH Acciones	RV	9,52	1,30	1,89	20,17
BCH Bonos Fondtesoro	RF	733,83	-0,21	-0,02	1,29
BCH Fondimo 1	D	1.777,37	-	0,07	1,31
BCH Interes Diario	RFC	7,74	-	0,01	0,50
BCH Mixto Acc.		13,49	-	-	-
BCH Mixto RF	MRF	14,00	-	-	-
BCH Monetario FT	D	2.510,02	-	-	1,03
BCH Renta Fija 3	RF	21,68	-	-	-
BSN Banif Acc. Esp.	RV	24,48	1,31	1,88	20,38
BSN Banif Acciones Eur	RV	73,92	-	-	-6,46
BSN Banif Bonos	RFC	18,30	-0,15	0,01	1,01
BSN Banif Dinero	D	1.801,20	0,01	0,08	1,51
BSN Banif Inversiones	MRV	6,99	-	-	-1,92
BSN Banif Seleccion IX	GRV	854,61	-	-	-
BSN Banif Tesoreria FT	D	1.111,58	0,01	0,05	1,13
Dineractivo	D	1.434,75	-	0,07	1,25
Fonbanesto II	RF	12,14	-0,15	-0,01	1,33
Foncondor		135,61	-	-	-
Fonventure	RV	16,60	2,09	-1,50	5,54
Sant. A Bolsa Indices	GRV	1.135,35	-0,24	-0,14	-0,82
Sant. Acciones	RV	2,03	1,92	1,82	10,29
Sant. Ahorro	RFC	15,13	-	0,01	0,50
Sant. Patrimonio	RF	16,60	-	-	-
Sant. Siglo XXI 2	GRF	990,22	-	-	-
Sant. Siglo XXI 3	GRF	11,60	-0,06	0,05	1,83
Sant. Tesoreria	D	1.563,29	-	0,08	1,41

** C: Convertibles; D: Dinero; GA: Gestión Alternativa; GM: Garantizados Mixtos; GRF: Garantizados RF; GRV: Garantizados RV; I: Inmobiliarios; MD: Mixtos Dinamicos; MF: Mixtos Flexibles; MRF: Mixtos RF; MRV: Mixtos RV; RF: R.Fija; RFC: RF Corto Plazo; RV: R.Variable; W: Warrants.*

DIVISAS RESPECTO AL EURO

1 EURO = X DIVISAS	
Dólar EE UU	1,183
Libra esterlina	0,697
Yen japonés	129,670
Franco suizo	1,550
Corona sueca	8,996
Corona danesa	7,439
Corona noruega	8,150
Dólar canadiense	1,546
Dólar australiano	1,642
Dólar neozelandés	1,854
Esloti polaco	4,660
Forinto húngaro	261,300
Corona eslovaca	40,940
Corona checa	31,890
Libra chipriota	0,584
Corona estona	15,645

CAMBIO FIJO DEL EURO

Divisa	Euros
Peseta	166,386
Marco alemán	1,95583
Franco francés	6,55957
Franco belga	40,3399
Libra irlandesa	0,787564
Lira italiana	1936,27
Franco luxemburgués	40,3399
Florín holandés	2,20371
Chelín austriaco	13,7603
Escudo	200,482
Marco finlandés	5,94573

TIPOS DE INTERÉS (MIBOR)

Plazo	Tipo Medio
Mibor a 1 Año	2,423
Mibor a 1 Día	2,117
Mibor a 1 Mes	2,11
Mibor a 1 Semana	2,13
Mibor a 2 Meses	2,163
Mibor a 2 Semanas	2,117
Mibor a 3 Meses	2,173
Mibor a 6 Meses	2,24
Mibor a 9 Meses	2,327
Bono Español 10 años	**4,43**
Diferencial con Alemania	**1**

EURIBOR

Plazo	Tipo Medio
1 Semana	2,093
1 Mes	2,093
2 Meses	2,145
3 Meses	2,153
6 Meses	2,224
10 Meses	2,341
1 Año	2,407

CRÉDITOS HIPOTECARIOS

Septiembre 2003	Tipo de interés%
Bancos	3,335
Cajas de Ahorro	3,518
Media Entidades de Crédito	3,428
CECA	5
Mibor a 1 año	2,263
Euribor a 1 año	2,258

MERCADO DE DEUDA

Bonos	Tipo Medio%
Bono a 3 años	2,902
Bono a 5 años	3,512

Obligaciones	Tipo Medio%
Obligaciones 30 años	5,047
Obligaciones 10 años	3,996
Obligaciones 3 años	-0,74
Obligaciones 5 años	2,419

METALES

Básicos en $/Tm.	Contado	3 Meses
Aluminio	1.506	1.507
Cobre	2.001	1.990
Estaño	5.480	-
Níquel	11.980	11.990
Plomo	631	623
Zinc	907	924

Preciosos en $/Onza	Contado	3 Meses
Oro	397,25	-
Paladio	186,00	-
Plata	5,35	-
Platino	765,00	-

MorganStanley

Su futuro se merece todo el tiempo del mundo

Sistema Flexible de Planes de Pensiones de Morgan Stanley

MADRID.
Serrano, 55.
Tel.: 91 412 10 00
www.morganstanley.es

M.C.D.2022

Los libros me enseñaron a pensar, y el pensamiento me hizo libre.

Ricardo León (1877-1943); escritor español.

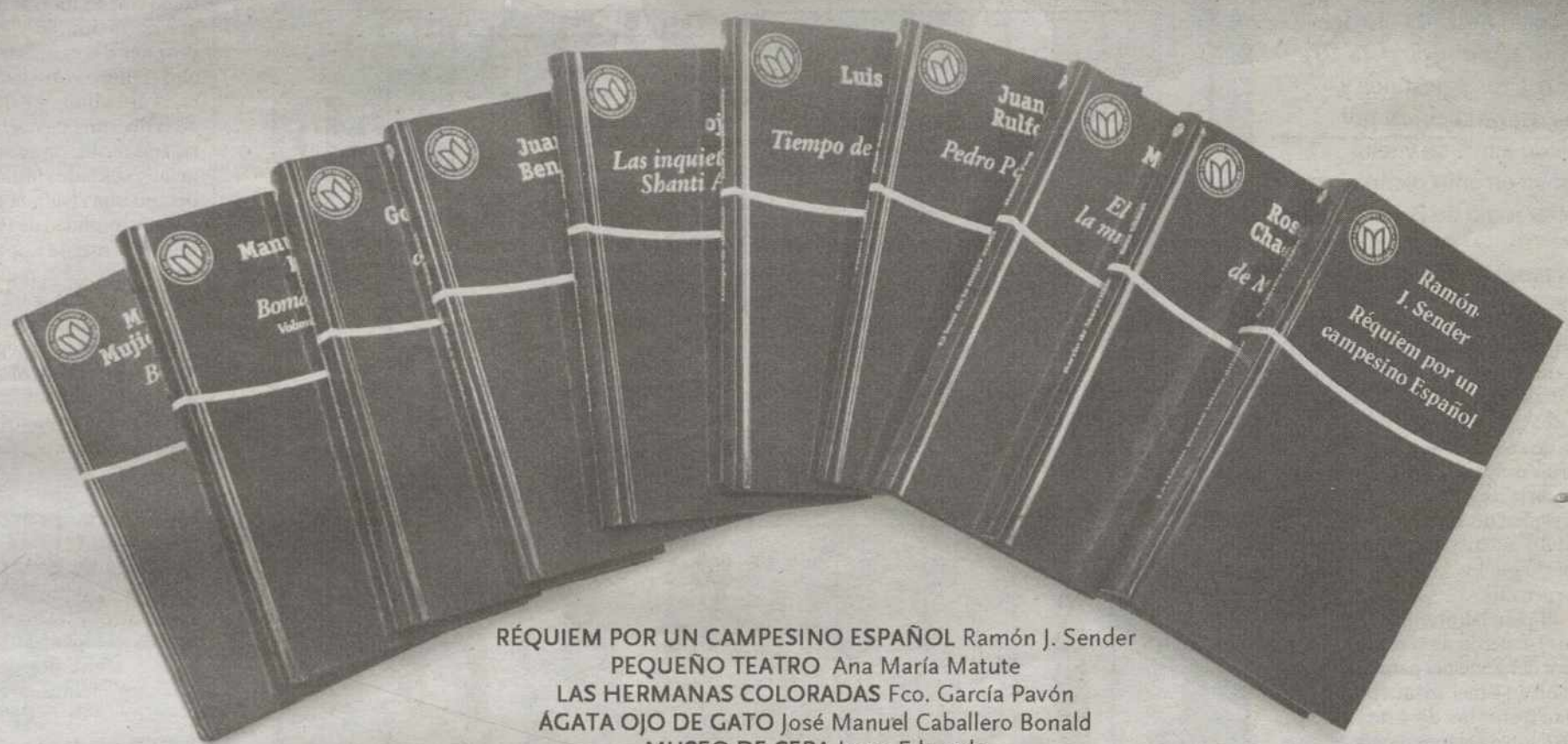

RÉQUIEM POR UN CAMPESINO ESPAÑOL Ramón J. Sender
PEQUEÑO TEATRO Ana María Matute
LAS HERMANAS COLORADAS Fco. García Pavón
ÁGATA OJO DE GATO José Manuel Caballero Bonald
MUSEO DE CERA Jorge Edwards
BELVER YIN Jesús Ferrero
PARADISO José Lezama Lima
MARIONA Rebull Ignacio Agustí
JOSÉ TRIGO Fernando del Paso
LA CABEZA DEL CORDERO Francisco Ayala

Debido al gran éxito de la primera entrega, vuelven cada domingo "las mejores novelas en Castellano del siglo XX". Complete su colección con diez nuevos títulos. Una colección irrepetible a un precio insuperable.

=

La Tribuna DE TOLEDO

M.C.D.2022

CRISIS EN ORIENTE PRÓXIMO

Un plan de paz laborista propone el retorno de las antiguas fronteras

Esta proposición efectuada por el partido israelí es la quinta que se produce antes del esperado encuentro entre Abu Alá y Ariel Sharon que tendrá lugar en los próximos días

• El plan descarta el «derecho al retorno» para los refugiados palestinos y sus descendientes, por miedo a que su vuelta ponga en entredicho el carácter judío de Israel.

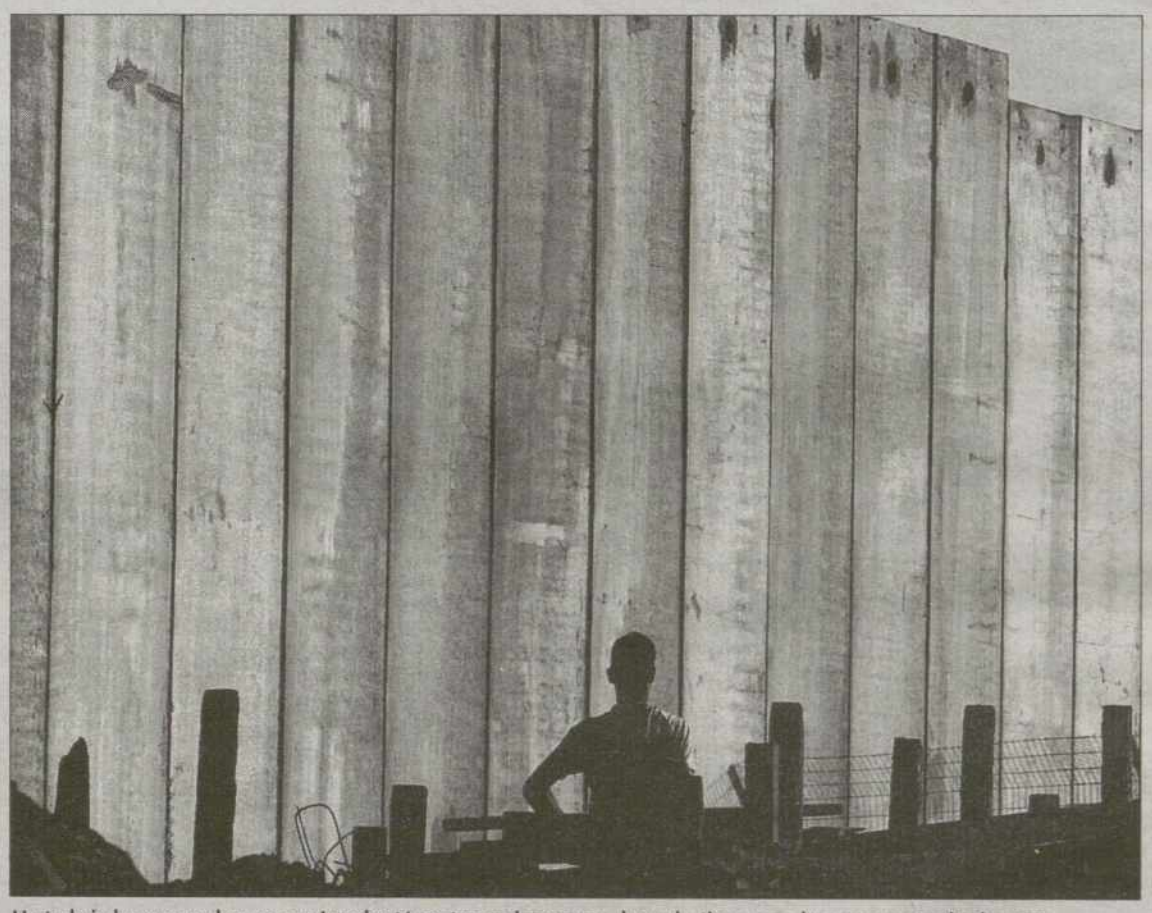

Un trabajador repara el muro que Israel está contruyendo para que los palestinos no sobrepasen su territorio. / EFE

FAX PRESS / JERUSALÉN

El partido laborista israelí anunció las grandes líneas de su propio plan de paz, basado en la creación de un Estado palestino y de una retirada casi total de los territorios ocupados desde la guerra de junio de 1967 con lo que ya son cuatro los proyectos de futuro para la paz en la región, tras la Hoja de ruta, el plan de Ginebra presentado por los pacifistas y el radical propuesto por los colonos y la extrema derecha.

El plan laborista, que ya recibió el acuerdo de la comisión política del principal partido de oposición en Israel, insta a un retorno a las fronteras de 4 de junio de 1967, salvo algunas rectificaciones efectuadas por motivos de seguridad o para incluir colonias.

Sin embargo, prevé compensaciones territoriales para los palestinos a cambio de estos territorios anexados, informaron fuentes de esta formación.

En lo que se refiere a Jerusalén, se estipula una división de la soberanía en la que Israel conservará los barrios de colonización establecidos en la parte oriental de la ciudad anexada tras la guerra de junio de 1967.

Este plan fue anunciado días antes del lanzamiento oficial (previsto el 1 de diciembre) de la Iniciativa de Ginebra, un modelo de resolución del conflicto elaborado por líderes de la oposición israelí, entre ellas el ex ministro laborista Yossi Beilin, así como responsables palestinos.

El plan descarta el reconocimiento del «derecho al retorno» para los refugiados palestinos y sus descendientes que son cerca de 4 millones hoy en día, por miedo a que su vuelta ponga en entredicho el carácter judío de Estado de Israel.

En caso de que las negociaciones fracasen, el partido laborista propone una «separación unilateral» con los palestinos, y a la espera de la conclusión de un acuerdo de paz, contempla la continuación de la construcción del muro de seguridad pero respetando al máximo la frontera entre Cisjordania e Israel.

El plan fue aprobado por la comisión presidida por el diputado Haim Ramon, considerado un moderado dentro de la formación, y por el ex jefe del Estado mayor, Amnon Lipkin-Shahak, uno de los artífices de la iniciativa de Ginebra, en presencia del jefe del partido, Shimon Peres.

El plan de la oposición israelí se acerca a la iniciativa de Ginebra así como a una petición por la paz lanzada por Ami Ayalon, ex resposnable del Shin Beth (seguridad interior israelí) de 1996 al 2000, y por el universitario palestino, Sari Nusseibeh.

LAS OTRAS PROPUESTAS

Hoja de ruta. Prevé el fin de la violencia de la Intifada, la suspensión de la colonización israelí en los territorios ocupados y crear un estado palestino de aquí a 2005.

Iniciativa de Ginebra. Acuerdo negociado por políticos e intelectuales judíos y palestinos. Favorece la solución de dos estados soberanos y la división de Jerusalén como capital de ambos bandos.

La derecha. Su plan descarta la creación de un estado palestino y se opone al desmantelamiento de las colonias.

Plan de los colonos. Propone la erradicación del terrorismo, el abandono del principio de paz a cambio de territorios y una autonomía administrativa para los árabes. Excluye crear un estado palestino y desmantelar las colonias.

Los palestinos no podrán trabajar en el muro israelí, según un decreto religioso

EFE / JERUSALÉN

La principal dignidad islámica en Tierra Santa con sede en Jerusalén, el muftí Akram Sabri, ha prohibido a los palestinos trabajar como contratistas u operarios en la construcción del «muro de seguridad» de Israel.

El decreto religioso incluye tanto a los palestinos de los territorios ocupados, como a los que residen y son ciudadanos de Israel, informaron fuentes palestinas.

Un número indeterminado de empresas de contratistas y de obreros palestinos participan en las multimillonarias obras para levantar esa «valla de seguridad» que el Gobierno israelí erige «para impedir la infiltración de terroristas» en suelo palestino.

Sabri, designado para sus funciones por el presidente de la ANP, Yaser Arafat, emitió su «fatua» el martes, en el primer día de la fiesta de Eid al Fitr, que los musulmanes celebran al término del mes de ayuno de Ramadán.

«Las obras en el muro no están permitidas. Nosotros pedimos que los trabajadores palestinos sean provistos con otras labores para no tener que hacer esas otras, inaceptables», dijo el muftí Sabri.

Según el religioso, «los israelíes quieren poner de rodillas a los palestinos» y «no quieren llegar a una paz justa con ellos».

Un decreto anterior, por el cual el muftí prohibió hace unos años a los palestinos vender tierras o casas a personas o a empresas israelíes, llevó al asesinato de varias personas que lo desafiaron.

! EN EL MUNDO

1 INDIA

Cuatro muertos en Cachemira tras el alto el fuego

■ Cuatro presuntos rebeldes musulmanes cachemires murieron ayer en un tiroteo con las fuerzas de seguridad indias, horas después del comienzo del alto el fuego entre los Ejércitos de la India y Pakistán en la divisoria de Cachemira. Tras recibir un aviso, policías y soldados indios rodearon una vivienda situada en la localidad de Palnar, en el distrito de Kupwara, en el norte de la región, y dieron muerte a tres supuestos miembros del grupo separatista integrista musulmán Hizbul Mujahedin. Otra persona murió por la mañana en un incidente separado.

2 TURQUÍA

Un sueco, presunto organizador de los ataques de Estambul

■ Un ciudadano sueco se encuentra entre los sospechosos de organizar los recientes atentados en Turquía, según informó el servicio turco de la CNN. El martes, un tribunal turco acusó a nueve personas de estar implicadas en los ataques con bomba contra la capital turca que causaron las últimas semanas un total de 57 muertos. La cadena también indicó que la Policía ha detenido a otros siete sospechosos.

3 ZAMBIA

Al menos 40 fallecidos al naufragar un barco

■ Al menos 40 personas, entre ellas once niños, murieron al naufragar el barco en el que navegaban por el lago Mweru, en el norte de Zambia, según un portavoz de la Policía. El accidente se produjo el pasado lunes por la noche y hasta ayer los equipos de rescate habían hallado 26 cuerpos, indicó el portavoz, precisando que once personas sobrevivieron al naufragio.

4 LIBERIA

El proceso de desarme comenzará el 1 de diciembre

■ El proceso de desarme, desmovilización, rehabilitación y reintegración en Liberia comenzará oficialmente el 1 de diciembre, tras 14 años de guerra civil ininterrumpida, según anunció en Monrovia el representante adjunto del secretario general de Naciones Unidas en Liberia, Suren Seraydarian.

M.C.D.2022

PANORAMA

ARMAMENTO

Washington despliega bombas atómicas en Europa, según Rusia

EFE / MOSCÚ

El jefe adjunto del Estado Mayor de las Fuerzas Armadas de Rusia, general Yuri Baluevski, denunció ayer que Washington ha emplazado bombas atómicas en Europa y dijo que Moscú en respuesta conservará sus armas nucleares tácticas.

Según el general, tal presencia de armas nucleares de Estados Unidos en Europa occidental estaba justificada durante la Guerra Fría, cuando existía el Pacto de Varsovia y el bloque comunista mantenía un gran ejército en la entonces Alemania del este, pero hoy por hoy no tiene una explicación razonable y obliga a Moscún a buscar contramedidas.

«Una de las posibles variantes es que nosotros no retiremos del arsenal de las Fuerzas Armadas nuestras armas nucleares tácticas», anotó el militar en alusión a que Moscú no desmantelará este tipo de bombas.

«Las armas nucleares tácticas de Rusia no amenazan a EEUU, pero este tipo de armamento estadounidense en Europa para Rusia adquiere carácter de armamento estratégico», subrayó Baluevski.

El militar no descartó la posibilidad de que EEUU utilice las armas tácticas en Europa para neutralizar las bases de cohetes balísticos intercontinentales rusos que pueden alcanzar el territorio estadounidense.

MÉXICO

Contra las reformas de Fox. Medio millón de personas se movilizarán hoy en México en contra de las reformas fiscal y energética propuestas por el presidente Vicente Fox. Desde el pasado lunes, Oxaca se prepara para la *Marcha por la Defensa de la Soberanía*, en la que participarán sindicalistas, campesinos y obreros que han llegado procedentes de todo el país./ M.D. (EFE)

ITALIA

La Policía vigila los metros de Milán y Roma por posibles ataques terroristas

La Policía italiana ha incrementado la vigilancia en el metro de Milán (norte) y Roma ante el aviso de los servicios secretos de alerta máxima por posibles atentados terroristas. Los servicios secretos italianos advirtieron en un comunicado a las autoridades de que con el final del Ramadán se presentan «altas posibilidades de atentados con explosivos o bacteriológicos en el metro de Roma y Milán». El Ministro italiano de Interior, Giuseppe Pisanu, tras descartar la opción de cerrar las estaciones de Metro de estas ciudades, ordenó el despliegue de más de 200 hombres, entre policía nacional, financiera y carabinieri.

GIBRALTAR

El pueblo acude a las urnas para renovar su Parlamento ■ Los 18.000 electores de Gibraltar acuden hoy a las urnas para elegir un nuevo Parlamento, en el que está prevista la victoria del actual jefe del gobierno, Peter Caruana. El último sondeo, publicado ayer por el diario Panorama, concede un 52 por ciento de la intención de voto a los socialdemócratas de Peter Caruana, y un 38 por ciento a la oposición. Si los sondeos se confirman, no habrá cambios en el Parlamento, con 8 escaños para los socialdemócratas y 7 para la oposición.

INDIA

Una mujer y su nieta, quemadas vivas mientras dormían ■ Una mujer y su nieta fueron quemadas vivas mientras dormían el martes por la noche por un grupo de individuos no identificados. La mujer, de 60 años, estaba durmiendo junto a su nieta en la localidad de Ledo Tirap, en el distrito de Tinsukia, cuando un grupo de alborotadores no identificados incendió su casa,

▶POSGUERRA IRAQUÍ

EEUU estrecha el cerco a Sadam al capturar a la mujer y a la hija de su 'número dos'

El mando central de la coalición sospecha que Izzat Ibahim es quien ha coordinado los últimos ataques de la resistencia iraquí

• El general Raymond Odierno asegura que el ex presidente Husein se encuentra dentro de Iraq, aunque está moviéndose continuamente de sitio.

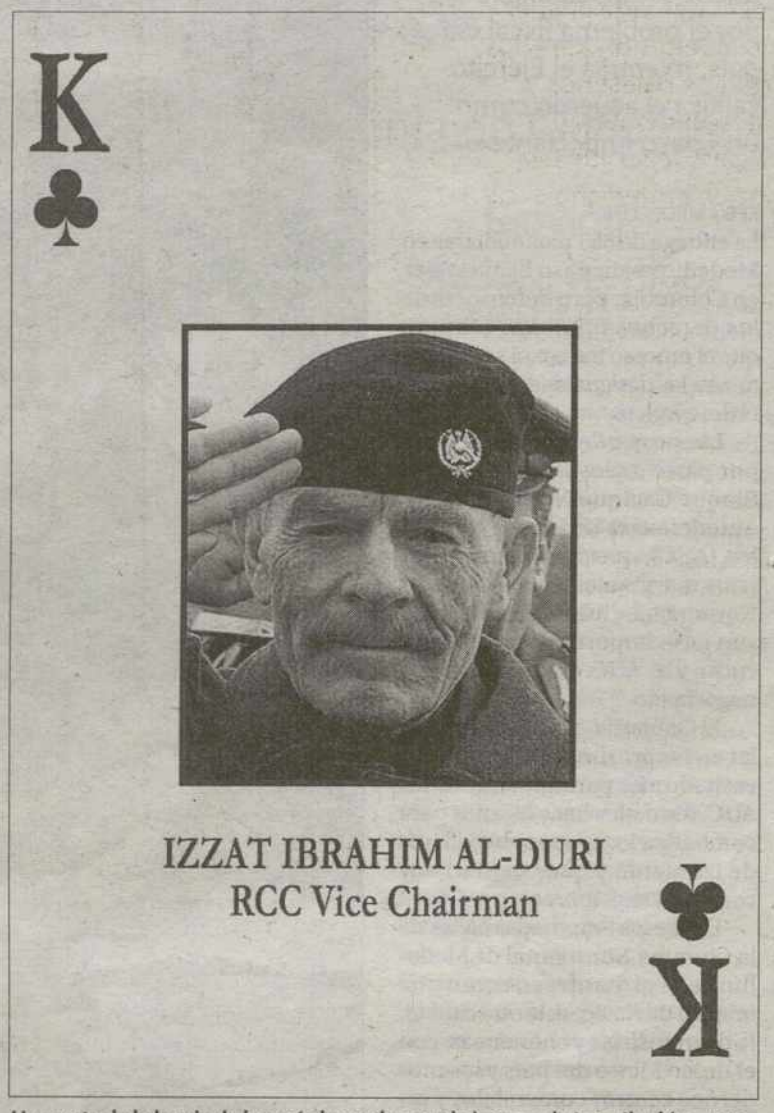

Una carta de la baraja de los más buscados con la imagen de Izzat Ibrahim. / EFE

EFE / BAGDAD

Las fuerzas de EEUU detuvieron ayer a una de las esposas e hijas del ex vicepresidente Izzat Ibahim Al Douri, el iraquí más buscado después de Sadam Husein, y al sur de Bagdad llevaron a cabo una amplia operación militar contra la resistencia.

Janar Majd Jalil Ibrahim, y su hija Alba fueron apresadas junto al hijo del médico de Al Duri cerca de la ciudad de Samarra, en el conflictivo triángulo suní y unos 120 kilómetros al norte de Bagdad.

Los dos familiares de Al Douri y el varón identificado como Adel Al Juraisi, fueron sorprendidos en una casa de campo del distrito de Abu Delaf, por soldados de las unidades de asalto de IV División de Infantería, con cuartel general en Tikrit.

El mando central de las fuerzas EEUU en Iraq sospecha que Al Douri, el número seis de la lista de los 55 iraquíes más buscados, es quien ha coordinado algunos de los últimos ataques de la resistencia contra helicópteros, convoyes y bases estadounidenses.

RECOMPENSA. Al Douri, mano derecha de Sadam y por cuya cabeza las fuerzas de EEUU ofrecen una recompensa de diez millones de dólares, fue nombrado antes del inicio de la guerra, jefe de las fuerzas de defensa de la región norte de Iraq. El *número dos* del derrocado régimen y vicepresidente del Consejo del Mando de la Revolución, apareció a principios de abril en la televisión mientras inspeccionaba las tropas que bajo su mando puso Husein, por quien vivo o muerto, EEUU ofrece una recompensa de 25 millones de dólares.

«Creemos que Husein está en Iraq, aunque se mueve mucho de sitio, probablemente no tenga tiempo para coordinar los ataques, y haremos que siga corriendo para que no se sienta cómodo», dijo el general Raymond Odierno.

Mientras en Bagdad, las fuerzas de EEUU se incautaron ayer de varios centenares de cohetes anticarro, otras municiones y armas ligeras durante la amplia operación de búsqueda que efectuaron unos 2.000 efectivos en dos distritos situados al sur de la capita iraquí.

Sakachvili, única apuesta de la oposición para presidir Georgia

EUROPA PRESS / TIBLISI

El líder del partido Movimiento Nacional, Mijail Sakachvili, será el candidato único de la oposición radical georgiana a las elecciones presidenciales del 4 de enero, organizadas después de que el presidente Eduard Chevardnadze se viera obligado a renunciar tras la revuelta surgida tras las acusaciones de fraude en los comicios legislativos del 2 de noviembre.

«Hemos tomado la decisión de presentar un solo candidato a la presidencial. Será Mijail Saakachvili», declaró ayer en Tiblisi la presidencia interina, Ninó Burdjnadze. Sakachvili fue el organizador de las manifestaciones que desembocaron en la renuncia de Chevardnadze.

El candidato, un abogado de 35 años, declaró que su prioridad será «arreglar la situación en todas las regiones de Georgia, y especialmente en Adjaria, y arreglar las relaciones con todos nuestros vecinos y especialmente con Rusia».

Adjaria, región autónoma dirigida por el líder prorruso Aslan Abachidze, se declaró partidaria del derrocado Chevardnadze tras las legislativas del 2 de noviembre.

En cuanto a las relaciones entre Tiblisi y Moscú, se han visto empeoradas por los conflictos separatistas en la república caucásica y por la construcción de un oleoducto estratégico, promovido por Estados Unidos, que permitirá exportar petróleo del mar Caspio sin pasar por territorio ruso.

M.C.D.2022

▶DESARME DE LOS PARAMILITARES EN COLOMBIA

El alto índice de desempleo pone en grave peligro el proceso de paz

Los integrantes del Bloque Cacique Nitubara de las Autodefensas Unidas de Colombia pusieron fin el pasado martes a más de dos décadas de lucha armada contra la guerrilla

• Los analistas coinciden en que el proceso de paz puede ser insostenible por el problema fiscal del país, mientras el Ejército califica el acuerdo como un «paso importante».

Un miembro de las Autodefensas Unidas hace entrega de su arma junto a la de sus ochocientos compañeros. / E. B. (EFE)

EFE / MEDELLÍN

La entrega de 855 paramilitares en Medellín es un paso hacia la paz en Colombia, pero defensores de los derechos humanos afirman que el proceso fracasará si se mantienen las desigualdades sociales y el desempleo.

La entrega de armas el martes por parte de los integrantes del Bloque Cacique Nutibara de las Autodefensas Unidas de Colombia (AUC), que controlan los barrios marginales de la «Comuna Nororiental», fue calificada como «un paso importante» por el Ejecutivo y las AUC, que llevan un año negociando.

El Gobierno espera desarticular en los próximos dos años a los escuadrones paramilitares de las AUC, fundados hace 22 años para combatir a los grupos guerrilleros de izquierda y que cuentan hoy con 13.000 miembros.

Desde las empinadas calles de la Comuna Nororiental de Medellín se ve al atardecer, como una imagen de Navidad, la otra ciudad, la de industrias y chimeneas, con el único Metro del país y los modernos centros comerciales y torres de apartamentos.

Allí, donde surgieron las bandas de sicarios y más tarde las milicias paramilitares, la gente sólo habla de «los muchachos» para no comprometerse.

RESERVAS. Un sacerdote que trabaja en el sector, que prefirió no ser identificado, dijo que conviene luchar por todos los procesos que faciliten la pacificación del país, si bien subrayó que tiene reservas de que este proceso, hecho por presión y no por convicción, llegue a feliz término. Con todo, reconoció que las cosas han mejorado en los dos últimos años pero advirtió de que hay una «calma tensa». «Si hubiera posibilidades de empleo sería diferente», dijo.

Un líder cívico de la Comuna Nororiental señaló que antes los paramilitares de esa zona castigaban a los infractores de las normas haciéndolos pasar una noche encerrados en las alcantarillas «cuando se portaban mal».

Ahora, los analistas coinciden en que el proceso de paz con los hombres de las AUC puede ser insostenible por el grave problema fiscal del país, sin olvidar el riesgo de que muchos crímenes de lesa humanidad queden impunes. «La única ventaja es la disminución de la conflictividad. Hay que buscar un proyecto civil que implante la justicia y la verdad», dijo uno de los entrevistados.

DOCUMENTACIÓN

Cronología del diálogo entre los paramilitares y el gobierno

• **24 de noviembre de 2002.** El gobierno confirma que mantiene contactos con las Autodefensas Unidas de Colombia (AUC) en busca de un acuerdo de paz.

• **29 de noviembre de 2002.** Tras dos décadas de lucha contrainsurgente, los paramilitares anuncian un cese de hostilidades y su disposición a negociar la paz.

• **22 de enero de 2003.** Las AUC emprenden diálogos formales, bajo la mediación de la Iglesia Católica.

• **28 de mayo de 2003.** Uribe anuncia que los guerrilleros que hayan cometido delitos tendrán la libertad condicional si desertan o se acogen a un proceso de paz.

• **2 de junio de 2003.** Washington no retirará la petición de extradición contra los jefes paramilitares Carlos Castaño y Salvatore Mancuso, aunque negocien la paz

• **11 de junio de 2003.** Las Auc entregan al gobierno a 40 menores que combatían en sus filas.

• **9 de noviembre de 2003.** Al menos 6.000 paramilitares de dos bloques disidentes de las Auc se suman al proceso de paz, con lo que se estima que el desarme abarcaría a unos 20.000 hombres.

• **24 noviembre de 2003.** El gobierno retira las órdenes de captura contra tres líderes del Bcn. LaOEA anuncia que colaborará en la desmovilización paramilitar.

• **25 de noviembre de 2003.** Los combatientes del Bcn entregan sus armas.

▶ UNIÓN EUROPEA

Schroeder rechaza que Polonia y España tengan más votos que Alemania

EFE / BERLÍN

El canciller alemán, Gerhard Schroeder, dijo ayer que no sería equilibrado que Polonia y España, con 80 millones de habitantes entre los dos países, tengan más votos en la futura Unión Europea que Alemania, con 82 millones de ciudadanos.

«El que Alemania, con 82 millones de habitantes, tenga 49 votos, y España y Polonia, con 80 millones juntos, tengan 52, es algo que no es equilibrado», aseguró ayer Schroeder ante el Parlamento alemán durante el debate sobre los Presupuestos de 2004. «Espero que podamos llegar a un compromiso satisfactorio sobre ese asunto», agregó el canciller.

Schroeder señaló que comprende el interés de todos los países pequeños por estar presentes en Bruselas, pero subrayó que ello no debe llevar a que por un exceso en el número de comisarios terminara maniatándose el trabajo de la comisión.

Schroeder pidió así a España y a Polonia que «estén dispuestos a compromisos» en las negociaciones para la futura Constitución europea, dado que Madrid y Varsovia se oponen firmemente a la reforma del Consejo de Ministros de la UE propuesta por la Convención de la UE y muy defendida por Francia y Alemania.

▶ IRÁN

El OIEA advierte a Irán de graves consecuencias si incumple el pacto

FAX PRESS / VIENA

La Junta de Gobernadores del Organismo Internacional de Energía Atómica (OIEA) aprobó ayer una resolución en la que se condena a Irán por sus actividades nucleares ilícitas llevadas a cabo en el pasado y advierte a Teherán de «graves consecuencias» si no cumple con sus obligaciones y compromisos adquiridos a partir de ahora.

De esta forma, el texto elaborado por EEUU y varios países de la UE tras un largo proceso de conversaciones, ha visto la luz con la aprobación de esta resolución por parte de los 35 países miembros de la Junta.

Aunque EEUU no ha visto realizado su deseo de que el OIEA remita el caso al Consejo de Seguridad de la ONU, en la resolución el organismo amenaza con hacerlo en caso de que Irán vuelva a cometer infracciones.

M.C.D.2022

▶FÚTBOL SALA
Hernández explica su marcha del Olías

▶ TENIS
El equipo español de Copa Davis buscará su segundo título, a partir de la una de la madrugada, ante la selección de Australia

▶ VELA
Valencia acogerá la próxima edición de la Copa América

Traspaso de poderes

Arguedas dirige su primera sesión como técnico del CD Toledo en compañía de Calderón

FRANCISCO J. RODRÍGUEZ / TOLEDO

El entrenamiento del CD Toledo en la tarde de ayer contó con la atípica presencia de dos técnicos. Por un lado el titular del banquillo verdiblanco, Fernando Calderón, y por el otro, el que será su sustituto durante el tiempo que dure el tratamiento al que debe ser sometido por una enfermedad en la sangre, Julián Arguedas.

Ambos preparadores conversaron durante toda la sesión, produciéndose así el 'traspaso de poderes' que se concretará hoy, con el que puede ser el último entrenamiento de Calderón como verdiblanco. «Le he aconsejado, pero no quiero influirle», señaló el técnico.

La marcha del hasta ahora máximo responsable del vestuario verdiblanco continúa envuelta en un mar de dudas, aunque el propio Calderón -acompañado por parte de la Junta Directiva- intentara explicarlas ayer en rueda de prensa.

Al parecer, mañana se conocerá el verdadero alcance de las dolencias del técnico -que ya sufrió dos trombos cuando dirigía al Ávila por idéntica enfermedad-, así como si deberá ser ingresado o no. Calderón no se muestra optimista a tenor de los últimos análisis, aunque desde la directiva le han abierto las puertas de su regreso. «Estamos a la espera de los resultados médicos, puesto que mientras que no digan lo contrario, seguirá siendo el técnico del CD Toledo», explicó el consejero José Luis Hernández.

Con todo, el entrenador madrileño ve difícil su retorno, más si cabe si su sustituto logra realizar un buen trabajo. «A un mes vista no se puede decir, pero aunque yo no le quite el trabajo a nadie, porque seguiré teniendo la ficha, no soy de ese tipo de personas», deja entrever Calderón.

Así, Julián Arguedas toma ahora las riendas del Toledo, de una plantilla que en opinión del uruguayo «es la mejor que he tenido nunca» y con la que intentará salir de los puestos de descenso.

Por el momento, Calderón seguirá siendo el técnico del primer equipo, por lo que el club deberá informarse de la normativa de la Federación para que Arguedas pueda ocupar sin problemas el banquillo.

TRES NUEVOS JUGADORES. Al margen de la baja del técnico del primer equipo, la Junta Directiva continúa trabajando para poder reforzar el vestuario. Así, la sesión de entrenamientos de hoy contará con la presencia de tres nuevos jugadores que estarán, junto al argentino Ariel Roch, a prueba en el club.

Gallego espera que en el mes de diciembre ya estén entrenando con el primer equipo todos los fichajes de invierno, que serán, según ha afirmado, «gente contrastada en la categoría». De momento el Levante ha ofrecido al club a Javi Peña.

Julián Arguedas y Fernando Calderón conversaron durante todo el entrenamiento. / VALDIVIELSO

Ramón Mesón, técnico del filial

La marcha 'provisional' de Julián Arguedas al primer equipo ha provocado que se reajuste el organigrama técnico del filial de Tercera. Ramón Mesón, entrenador de dilatada experiencia en las categorías inferiores del Real Madrid -donde ha pasado más de 24 años- y Getafe, ha sido el hombre elegido para cubrir la ausencia del hasta ahora máximo responsable del Toledo B. Mesón, consciente de la papeleta a la que tiene que hacer frente al coger un equipo que desconoce a mitad de temporada, espera poder acoplarse cuanto antes al vestuario y mantener la trayectoria ascendente del filial verdiblanco en las últimas jornadas.

De momento, ayer ya dirigió su primera sesión preparatoria tras ser presentado a la plantilla por su antecesor, y hoy podrá ver en acción a sus jugadores en un partido amistoso ante el División de Honor del CD Toledo.

Tanto el Toledo B como el juvenil contarán, como en el caso del primer equipo, con jugadores a prueba durante esta semana. Posibles refuerzos a los que los nuevos entrenadores tendrán que dar su visto bueno.

Por otro lado, aún no se conoce quién será el sustituto de Alberto Hernández en el banquillo del División de Honor, aunque en la tarde de ayer estuvo presente en el Salto del Caballo el que puede ser su sucesor. Pedro Calvo, que ya sonó a final de la pasada campaña para dirigir al Tercera, tiene todo a su favor para terminar como verdiblanco, a falta de que regrese a Toledo el presidente de la entidad, Ramón García Samaranch, -de viaje en Rusia- para dar el visto bueno y solucionar los problemas del finiquito del anterior ocupante del banquillo.

LAS DECLARACIONES

▶F. CALDERÓN
«Le he aconsejado, pero no quiero influirle»

▶JULIÁN ARGUEDAS
«Es la mejor plantilla que he tenido nunca»

M.C.D.2022

OPINIÓN

Desde la cancha

ALBERTO GASCO
PERIODISTA Y
JUGADOR DEL BARGAS

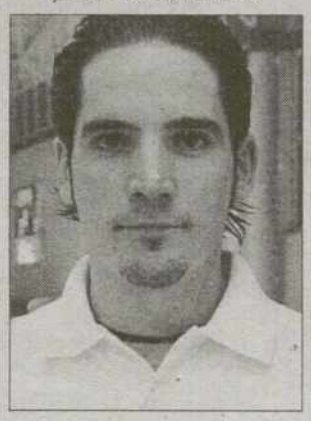

Este fin de semana, los aficionados al fútbol sala toledano tienen una cita ineludible en dos canchas de la provincia: el pabellón El Carmen de Ocaña y el municipal de Olías.

La pista ocañense -ese «pequeño infierno»- colgará a buen seguro el «no hay billetes» para acoger un partido entre dos conjuntos que llegan en su mejor momento. Los locales, en lo más alto de la tabla, afrontan el duelo provincial como un pasito más para lograr ese objetivo del play off. Su empate en la cancha de Las Rozas les ha confirmado aún más como candidatos al ascenso. Me comentan quienes les han visto que su juego no enamora, pero digo yo: «Algo tendrán cuando lo ganan todo». Claro. Poseen el gol. Esa capacidad innata que sólo algunos jugadores llevan dentro. Cacho y Cosme saben mucho de eso.

Enfrente tendrán a un Bargas que lleva tres de tres. Son los suficientes triunfos consecutivos como para salir a la cancha con la cabeza alta y esa confianza que te dan las victorias.

Aprovecharse del papel de favorito que se le concede a Ocaña Puertas Uniarte será el objetivo de Bargas Inmobiliaria Siglo XXI. Y es que, los bargueños tienen mucho que ganar. Por un lado, tres puntos que le auparían a la zona media-alta de la tabla. Por otro, ser el primer equipo capaz de ganar a Ocaña a domicilio: todo un reto.

Ahora nos marchamos a Olías. El cuadro local, tras caer en la cancha del Bargas hace sólo unos días, recibe a un Talavera que parece imparable en su primera temporada en Plata. Es imposible pronosticar un resultado porque Algaraba Olías ha demostrado ser capaz de ganar a cualquiera -que se lo digan a Albacete y Levitt Las Rozas-, pero claro, este Talavera hace un roto al más pintado.

La osadía talaverana chocará con el orden y la buena defensa de un Olías que sigue inmerso en problemas extradeportivos.

Ya lo saben, dos citas para no perderse. Sólo queda decidir: en Ocaña, en Olías... que ustedes lo elijan bien. ■

I CAMPEONATO PREBENJAMÍN «MONTES DE TOLEDO»

Argés «A», Cuerva y Odelot «A» toman las riendas en la clasificación

Los tres primeros clasificados han sumado dos victorias en las primeras jornadas

Plantilla del equipo del Ayuntamiento de Argés «A». / LA TRIBUNA

LT / TOLEDO

La Escuela Municipal del Ayuntamiento de Argés «A», la AD Cuerva y la Escuela de Fútbol Base Odelot Toletum «A» han tomado el relevo en la clasificación del I Campeonato de Fútbol Prebenjamín 'Montes de Toledo', que todos los sábados se está disputando en los campos de Argés.

Los tres equipos que comandan la tabla han sumado dos victorias en otras tantas jornadas, relevando al Ayuntamiento de Villaseca, líder tras los primeros partidos y que este fin de semana no pudo mantenerse en cabeza.

Argés «A» y Cuerva no han recibido ni un solo tanto en estos dos partidos y este sábado se medirán a la Escuela de Fútbol Base Odelot Toletum «B» y al Patronato Deportivo Municipal de Gálvez, respectivamente.

CAMPEONATO PREBENJAMÍN — 2ª JORNADA

RESULTADOS

Nambroca-Gálvez	2-8
Argés «B»-Argés «A»	0-14
Menasalbas-Polán	6-1
Villaseca-Odelot «A»	0-5
Odelot «B»-Cuerva	0-5
Escalona-Cobisa	10-0

PRÓXIMA JORNADA (29-11-03)

Gálvez-Cuerva
Villaseca-Polán
Argés «A»-Odelot «B»
Odelot «A»-Cobisa
Menasalbas-Argés «B»
Escalona-Nambroca

EQUIPOS	Puntos	J	G	E	P	GF	GC
1. Argés «A»	8	2	2	0	0	25	0
2. Cuerva	8	2	2	0	0	15	0
3. Odelot «A»	8	2	2	0	0	8	1
4. Villaseca	4	2	1	0	1	15	5
5. Escalona	4	1	1	0	0	10	0
6. Gálvez	4	1	1	0	0	8	2
7. Menasalbas	4	2	1	0	1	7	4
8. Nambroca	4	2	1	0	1	9	9
9. Odelot «B»	0	2	0	0	2	1	12
10. Polán	0	2	0	0	2	1	17
11. Argés B	0	2	0	0	2	0	24
12. Escalona	0	2	0	0	2	0	25

LIGA DE VETERANOS

El tropiezo del Bar Vivaldi afianza al líder

LT / TOLEDO

La novena jornada en la Liga de Veteranos se ha saldado favorablemente para el líder, el Bar Agustín, que pese a tener que sufrir hasta el último momento para llevarse la victoria ante Los Yébenes (3-2), vio como su más directo perseguidor, el Bar Vivaldi, caía sorprendentemente ante el cuarto, la Cristalería Santa Bárbara (0-1).

En el resto de partidos destacó el tropiezo del Eco Fiesta ante el Hyundai/Auto Bascon (2-3), en un choque que los vencidos tuvieron controlado desde el inicio y del que se fueron sin puntos gracias a una trabaja remontada del hasta esta semana colista del campeonato. La zona baja de la tabla queda ahora ocupada por el ONCE, que cayó ante el Joma Sport (1-2), mientras que el Colegio de Abogados vio frenada su progresión en Liga al ceder el triunfo ante J. J. Gómez Pintor Santo Ángel (3-4), que sigue remontando posiciones y ya se encuentra empatado a puntos con el segundo clasificado. La próxima jornada se verán las caras: Gómez Pintor y ONCE; S. Bárbara-C. Abogados; Hyundai ante Bar Vivaldi; Los Yébenes-Eco Fiesta; y Decoraciones Serrano ante el Bar Agustín.

FÚTBOL SALA. Por otro lado, en la octava jornada de la Liga de fútbol sala ya se conocen tres resultados definitivos. El Bar El Chato continúa como primer clasificado gracias a su triunfo ante el conjunto de Correos (3-7), mientras que CCLM cayó estrepitosamente (4-10) ante el vigente campeón, el Sport Autorithy, y la Academia de Infantería hizo lo propio con TVCLM (3-6).

LIGA DE VETERANOS — 9ª JORNADA

RESULTADOS

O.N.C.E./BEEP-Joma Sports	1-2
C. Abogados-Gómez Pintor	3-4
Bar Vivaldi-C. S. Bárbara	0-1
Eco Fiesta-Hyundai	2-3
Bar Agustín-Los Yébenes	3-2
Descansó: D. Serrano	

PRÓX. JORNADA (30-11-03)

Santo Angel-O.N.C.E./BEEP Informática
Los Yébenes Veteranos-Eco Fiesta
Hyundai/Auto Bascon-Frutas Paco
Decoraciones Serrano-Bar Agustín
Cristalería Sta. Bárbara-Colegio Abogados
Descansa-Joma Sports

EQUIPOS	Puntos	J	G	E	P	GF	GC
1 Bar Agustín	27	9	9	0	0	36	10
2 Bar Vivaldi	15	7	5	0	2	26	9
3 J. J. Gómez Pintor	15	7	5	0	2	22	10
4 C.-Sta. Bárbara	15	7	5	0	2	16	15
5 Los Yébenes	13	8	4	1	3	19	15
6 Colegio Abogados	10	8	3	1	4	16	16
7 Eco Fiesta	9	8	3	0	5	25	17
8 Joma Sports	9	9	3	0	6	15	33
9 D. Serrano	6	8	2	0	6	14	28
10 Hyundai/Auto	6	7	2	0	5	8	25
11 O.N.C.E./BEEP	3	8	1	0	7	9	28

M.C.D.2022

El Real Madrid vence en Marsella con otro gran partido de Beckham

A pesar de que el Olympique plantó cara a los merengues, el buen hacer de las estrellas madridistas, con excepción de Zidane, dio los tres puntos a los de Carlos Querioz

MARSELLA	REAL MADRID
1	2

OLYMPIQUE DE MARSELLA: Runje; Meité, Van Buyten, Christanval, Ecker; Meriem, Celestini, Hemdani, Vachousek (Sytchev, m.72); Mido (Fernandao, m.82) y Drogba.
REAL MADRID: Iker Casillas; Míchel Salgado, Helguera, Raúl Bravo, Roberto Carlos (Solari, m.83); Beckham, Cambiasso; Figo, Raúl, Zidane (Guti, m.86); y Ronaldo (Rubén, m.94).
ÁRBITRO
Anders Frisk (Suecia). Amonestó a Vachousek
GOLES
0-1, M.35: Beckham. 1-1, M.63: Mido. 1-2, M.73: Ronaldo.

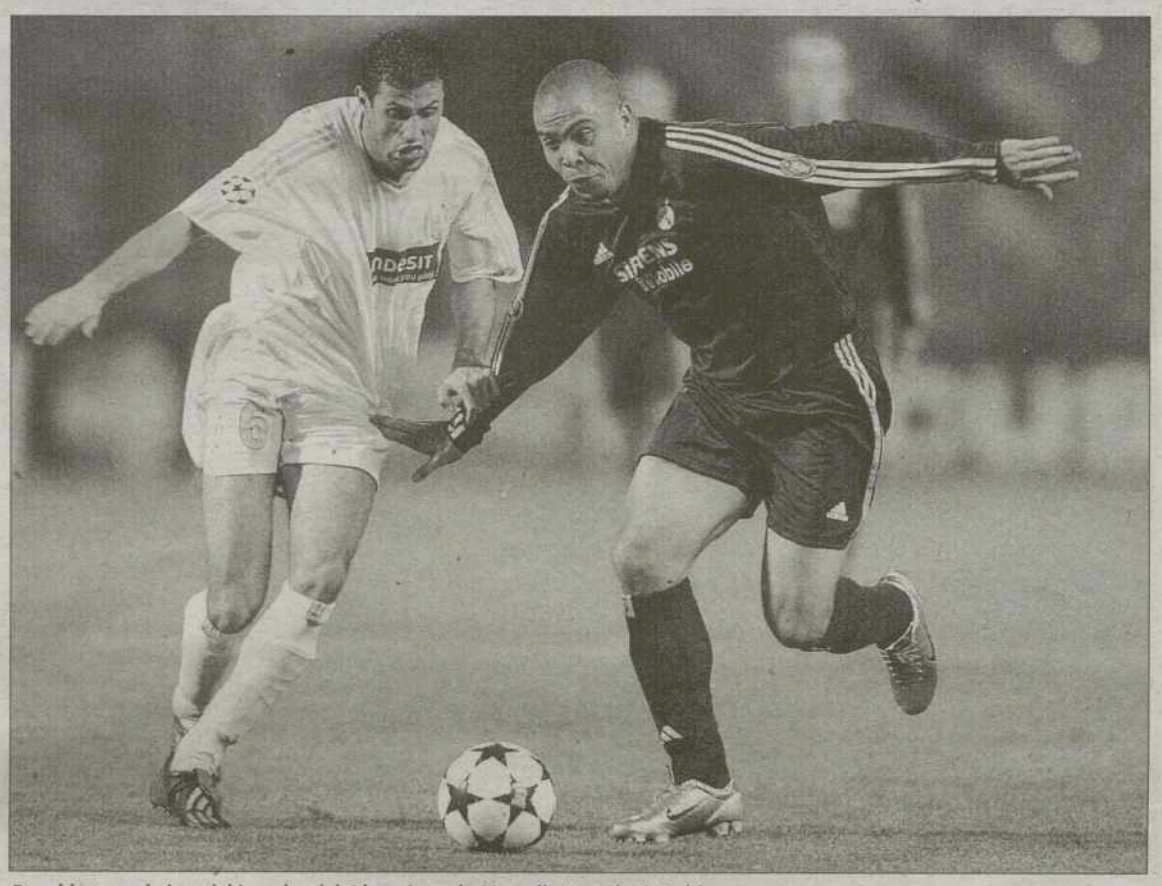

Ronaldo trata de irse del jugador del Olympique de Marsella Hemdani Brahim. / OLIVIER HOSLET (EPA)

EFE / MARSELLA (FRANCIA)

El inglés David Beckham capitalizó al Real Madrid en el Velodrome, donde inauguró la cuenta con un preciso lanzamiento de falta y comenzó a forjar la jugada del segundo tanto, lo que le permite apuntalar el liderato del Grupo F, del que le separa tan solo una hecatombe en casa ante el Oporto.

Beckham, salvo escasos errores en el pase, hizo otro partido pleno de trabajo en el medio centro junto al argentino Esteban Cambiasso. Además lo adornó con un gol de falta a los 35 minutos que además fue el 600 en la historia del club blanco en la Copa de Europa, y fue el encargado de arrancar el contragolpe modélico que remachó el brasileño Ronaldo.

Cuando peor lo estaba pasando el conjunto de Carlos Queiroz, el inglés cortó en su área un balón que llegaba al marfileño y pese a la presión de este lo sacó magníficamente pegado a la banda para Figo. El luso, en una rápida transición, envió a Raúl González, este a Zinedine Zidane, quien envió en profundidad al madrileño y el pase de este lo convirtió Ronaldo, que hasta entonces había estado poco acertado y apenas activo.

Fue una acción modélica, tanto la defensiva y de salida de Beckham, como el resto de la contra, que a la postre resolvió una contienda en la que los hombres de Alain Perrin pusieron mucha presión, sobre todo en el cuarto de hora inicial, pero también demasiadas faltas y aún más imprecisiones.

ZIDANE, DESAFORTUNADO. El conjunto madridista no acusó que Roberto Carlos jugó *tocado* desde el principio ni el flojo partido de Zidane en su casa, en el estadio en el que empezó a ver fútbol junto a sus amigos. El galo, que cumplió el sueño de jugar en el Velodrome en un partido europeo, tuvo el lastre añadido de que, en una de las múltiples faltas de los rivales, se lastimó en la pierna izquierda.

El Marsella inquietó mucho al principio, con un par de ocasiones de Drogba y de Mido, quienes no acertaron, pero luego, pese a su constante despliegue físico para presionar, se vio superado por un Real Madrid que manejó el esférico, llegó una vez y marcó.

La segunda mitad estuvo algo más viva. El Marsella, que quería sentenciar al menos la tercera plaza para asegurarse entrar en la Copa de la UEFA, lo intentaba con sus limitaciones y aunque parecía que no podía logró las tablas por medio del egipcio Mido (m.63), quien remató solo en el área en un fallo en la banda de la zaga madridista.

Espoleado por su público, el cuadro de Perrin se abrió más en pos del triunfo y hubo ocasiones para marcar ante ambas porterías, pero ni Drogba ni Ronaldo acertaron, aunque el brasileño sí que lo hizo tras el gran contragolpe que desplegaron los *galácticos* a los 73 minutos. Una acción de auténtica clase le había servido al Real Madrid para volver a encarrilar el triunfo.

ASÍ VA LA LIGA DE CAMPEONES

GRUPO A

Bayern Munich ALE
Ol. Lyon FRA
Celtic Glasgow ESC
Anderlecht BEL

Clasificación	J	G	E	P	GF	GC	Pts.
1º Celtic	5	2	1	2	6	4	7
2º Lyon	5	2	1	2	4	5	7
3º Anderlecht	5	2	1	2	4	5	7
4º Bayern M.	5	1	3	1	5	5	6

GRUPO B

Arsenal ING
Inter ITA
Dinamo Kiev UKR
Lokomotiv RUS

Clasificación	J	G	E	P	GF	GC	Pts.
1º Lokomotiv	5	2	2	1	7	5	8
2º Arsenal	5	2	1	2	7	6	7
3º Inter	5	2	1	2	7	10	7
4º Dinamo Kiev	5	2	0	3	7	7	6

GRUPO C

Deportivo ESP
PSV HOL
AEK Atenas GRE
Mónaco FRA

Clasificación	J	G	E	P	GF	GC	Pts.
1º Mónaco	5	3	1	1	15	6	10
2º **Deportivo**	5	3	1	1	10	9	10
3º PSV	5	2	1	2	5	5	7
4º AEK Atenas	5	0	1	4	1	11	1

GRUPO D

Juventus ITA
Galatasaray TUR
Olympiakos GRE
R. Sociedad ESP

Clasificación	J	G	E	P	GF	GC	Pts.
1º Juventus	4	3	1	0	8	4	10
2º **R. Sociedad**	5	2	2	1	7	7	8
3º Olympiakos	5	1	1	3	7	7	4
4º Galatasaray	4	1	0	3	2	6	3

GRUPO E

Manchester U. ING
Panathinaikos GRE
G. Rangers ESC
Stuttgart ALE

Clasificación	J	G	E	P	GF	GC	Pts.
1º Stuttgart	5	4	0	1	9	4	12
2º Manchester U.	5	4	0	1	11	2	12
3º G. Rangers	5	1	1	3	3	7	4
4º Panathinaikos	5	0	1	3	2	12	1

GRUPO F

Real Madrid ESP
Oporto POR
Ol. Marsella FRA
Partizán SYM

Clasificación	J	G	E	P	GF	GC	Pts.
1º **Real Madrid**	5	4	1	0	10	4	13
2º Oporto	5	3	1	1	8	7	10
3º Ol. Marsella	5	1	0	4	8	10	3
4º Partizán	5	0	2	3	2	7	2

GRUPO G

Lazio ITA
Chelsea ING
Sparta Praga RCH
Besiktas TUR

Clasificación	J	G	E	P	GF	GC	Pts.
1º Chelsea	5	3	1	1	7	3	10
2º Besiktas	5	2	1	2	5	5	7
3º Sparta Praga	5	1	2	2	4	5	5
4º Lazio	5	1	2	2	6	9	5

GRUPO H

Milán ITA
Celta ESP
Ajax HOL
Brujas BEL

Clasificación	J	G	E	P	GF	GC	Pts.
1º Milán	5	3	1	1	3	1	10
2º Ajax	5	2	0	3	5	5	6
3º **Celta**	5	1	3	1	5	5	6
4º Brujas	5	1	2	2	3	5	5

GRAFIA

Un gol en el descuento acaba con el sueño del Celta

1	CELTA
1	BRUJAS

CELTA: Cavallero (Pinto, min.61); Angel, Berizzo, Sylvinho (Gustavo López, min.46), Juanfran; Luccin, José Ignacio, Sergio, Mostovoi (Jandro, min.77), Jesuli; y Milosevic.
BRUJAS: Verlinden; Martens, Simons, Rozehnal, Gvozdenovic (Lange, min.80); De Cock, Clement, Englebert, Ceh (Roelandts, min.83); Verheyen y Saeternes.
ÁRBITRO
Eric Poulat (Fra). Amonestó a Silvinho (min.43) y Pinto (min.77) por los locales y a Verlinden (min.21), Englebert (min.51) y Saeternes (min.69) por los visitantes.
GOLES
1-0, min.74: Mostovoi a puerta vacía. 1-1, min.91: Lange, tras fallo de Pinto.

EUROPA PRESS / VIGO

El Celta de Vigo vio ayer como se le escapaban gran parte de sus opciones para clasificarse para los octavos de final de la Liga de Campeones después de que un postrero tanto de Lange, en tiempo de prolongación del encuentro, situase el empate a uno final en el electrónico.

El conjunto vigués volvió a perdonar, una tónica que le ha perseguido durante toda la primera fase en la Liga de Campeones, mientras que los belgas, virtualmente eliminados tras el tanto que marcó el conjunto vigués, vieron su tabla de salvanción en la figura de Lange, que marcó el tanto de la igualada cuando tan sólo llevaba 11 minutos sobre el campo.

Y es que el Celta amparado en la Liga de Campeones, tras una marcha irregular en el campeonato nacional que le ha aproximado a la zona de descenso, rozaba su mayor logro histórico después del tanto de Mostovoi, en el minuto 74, lo que daba a los gallegos una recompensa mayor a la merecida por los méritos realizados.

Mostovoi aprovechaba un pase desde la puerta para, a puerta vacia, inaugurar el marcador. No olvidó el ruso viejas rencillas y se encaró con la afición local que respondió con una sonora pitada.

Cuando el partido parecía estar controlado por los vigueses, en esos instantes con mayores espacios, y éste se acercaba de forma irremediable hacia su final llegó el empate de Lange después de un fallo en la salida de Pinto, que momentos antes había remplazado a un lesionado Cavallero.

Sin tiempo para la reacción el encuentro terminó en tablas, lo que complica las opciones para el Celta, que para seguir en liza dentro de la Liga de Campeones precisa la victoria, en la última jornada de la primera fase, en su visita a Milán y que el Ajax no haga lo propio en su choque ante el Brujas en tierras belgas.

M.C.D.2022

A la conquista

Esta madrugada. La final comenzará hoy (1.00 horas, TVE 2) con los individuales

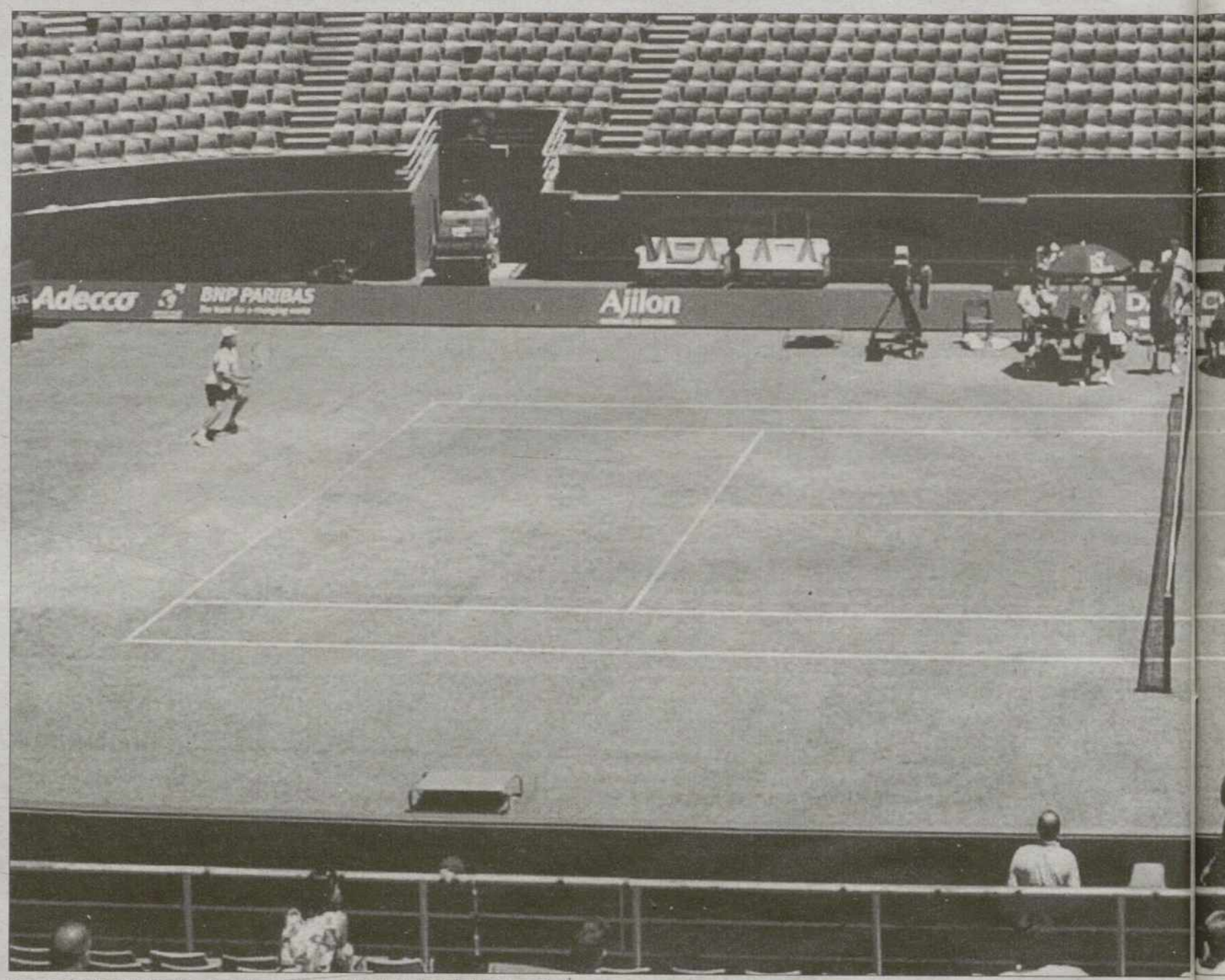

La central del Rod Laver Arena está preparada para el inicio de la final de la Copa Davis. / EFE

AUSTRALIA

MARK PHILIPPOUSSIS

- **Clasificación mundial.** 9 individual y 140 en dobles.
- **Edad.** 27 años.
- **Nacimiento/Residencia.** Melbourne/Cardiff on the sea (California).
- **Altura.** 1,93 metros.
- **Peso.** 91 kilos.
- **Títulos individuales en su carrera y este año.** 10 y 1 este año: Shanghai.
- **Títulos dobles en su carrera y este año.** 3 y ninguno este año.

LLEYTON HEWITT

- **Clasificación mundial.** 17 individual y 169 en dobles.
- **Edad.** 22 años.
- **Nacimiento/Residencia.** Adelaida.
- **Altura.** 1,80 metros.
- **Peso.** 68 kilos.
- **Títulos individuales en su carrera y este año.** 19 y 2 este año: Scottsdale e Indian Wells.
- **Títulos dobles en su carrera y este año.** 2 y ninguno este año.

TODD WOODBRIDGE

- **Clasificación mundial.** 5 del mundo en dobles.
- **Edad.** 32 años.
- **Nacimiento/Residencia.** Sydney.
- **Altura.** 1,78 metros.
- **Peso.** 74 kilos.
- **Títulos individuales en su carrera y este año.** 2 y ninguno este año.
- **Títulos dobles en su carrera y este año.** 78 y 4 esta temporada: el de Halle, Estocolmo, US Open y Wimbledon.

WAYNE ARTHURS

- **Clasificación mundial.** 117 individual y 11 en dobles.
- **Edad.** 32 años.
- **Nacimiento/Residencia.** Adelaida/Middlesex (Inglaterra)
- **Altura.** 1,91 metros.
- **Peso.** 80 kilos.
- **Títulos individuales en su carrera y este año.** 0.
- **Títulos dobles en su carrera y este año.** 10 y 4 esta temporada: París TMS, Roma TMS, Rotterdam y Shanghai.

MANUEL BELVER / TOLEDO

Juan Carlos Ferrero, Carlos Moyà, Feliciano López y Alex Corretja. Los cuatro elegidos por el grupo de entrenadores del equipo nacional, el llamado G-3, 'velan armas' ante el inicio de su particular asalto en tierras australianas a la Copa Davis (esta madrugada, a partir de la 1:00 -hora española- en La 2 de TVE). La 'Ensaladera', que ya cayó en manos nacionales en 2000, precisamente ante los 'aussie', aunque en aquella ocasión sobre tierra batida y en Barcelona, es el bien codiciado por todos, españoles y australianos.

La final se jugará en el Rod Laver Arena, un paraíso de la hierba, donde más de 15.000 espectadores (entre los que habrá una pequeña representación toledana, con la familia de Feliciano a la cabeza) tratarán de llevar en volandas a su equipo, el liderado por Lleyton Hewitt, que ya ha levantado este título en 27 ocasiones. El conjunto español atesora una Davis, la cosechada hace tres años, después de caer en las finales de 1965 y 1967.

Jordi Arrese, Juan Bautista Avendaño y Josep Perlás no se 'arriesgaron' y anunciaron ayer (a las 5:00, hora australiana) a Ferrero y Moyà como números 1 y 2 del equipo. El toledano Feliciano López y Alex Corretja estarán reservados para el doble. Mientras que la última jornada está en el aire, toda vez que el de Portillo se está ganando a pulso jugarse uno de los puntos decisivos, al tenerle tomada la medida al 'cañonero' Mark Philippoussis.

EL TOLEDANO. Feliciano ha sido la gran sorpresa del equipo español. En la que ha sido, hasta ahora, su mejor temporada (con las semifinales de Kitzbühel y Stuttgart, el campeonato de España y sus buenas actuaciones en Wimbledon y el Masters Series de Madrid), el de Portillo -que ha acabado el 28 del mundo- vio premiado su año con la inclusión en el equipo nacional. Desde entonces, ha preparado la cita con ganas, primero en la pista que construyó la Federación Española en Barcelona y, desde la semana pasada, en Melbourne. El toledano está deseoso de saltar a la pista del Rod Laver Arena. En la madrugada del viernes al sábado se jugará uno de los puntos decisivos de la final, el de dobles, el que siempre está condenado a perder España. Corretja será su 'pareja de baile'. No han tenido muchos partidos para afrontar este difícil envite, pero conjugan la experiencia del catalán con el cambio generacional que encabeza el toledano.

Enfrente tendrán a unos expertos en dobles, Todd Woodbridge y Wayne Arthurs. El primero, por ejemplo, ganador de 78 títulos de parejas con diferentes compañeros. Un tarjeta de presentación abrumadora sobre la alfombra verde.

Pero antes de la cita del toledano, Ferrero y Moyà saltarán a la pista de Melbourne con la intención de sorprender a Hewitt y Phillippoussis. Será esta madrugada. El G-3 depositó su confianza en el tres y el siete del mundo, dos jugadores capaces de adaptarse a cualquier superficie y que serán los encargados de abrir una eliminatoria con claro color 'aussie', por jugarse sobre hierba, en la tierra de los canguros.

Después de la apretada victoria de España frente a Argentina

La venganza de los 'aussie'

La venganza de Australia comienza después de una semana de polémica con las reiteradas acusaciones de Lleyton Hewitt calentando el ambiente al recordar su versión de lo ocurrido en la final de Barcelona en el 2000. Controversia aparte, son los favoritos, al jugar en casa, y en su elemento natural, donde han forjado una leyenda de éxitos, pero también tienen sus pesadillas al volver la vista atrás al enfrentamiento contra Francia hace dos años. Eso es precisamente lo que quieren cortar de inmediato, su desafortunado papel en cuatro de las último cinco finales en las que han disputado, con derrotas en la de 1990 contra Estados Unidos, en St Petersburgo, la de 1993 contra Alemania en Dussedorlf, y la de España en el 2000 en Barcelona. Sólo ganaron, y a domicilio, a Francia en Niza en 1999 cuando Mark Philipposis y los «woodies» se encargaron de batirles (el debutante Hewitt perdió sus dos partidos individuales) por 3-2 en tierra batida. Ahora, España es el pastel final para engordar su palmarés con la victoria número 28.

M.C.D.2022

de Australia

Toledano. Feliciano López debutará con el equipo nacional en la Copa Davis

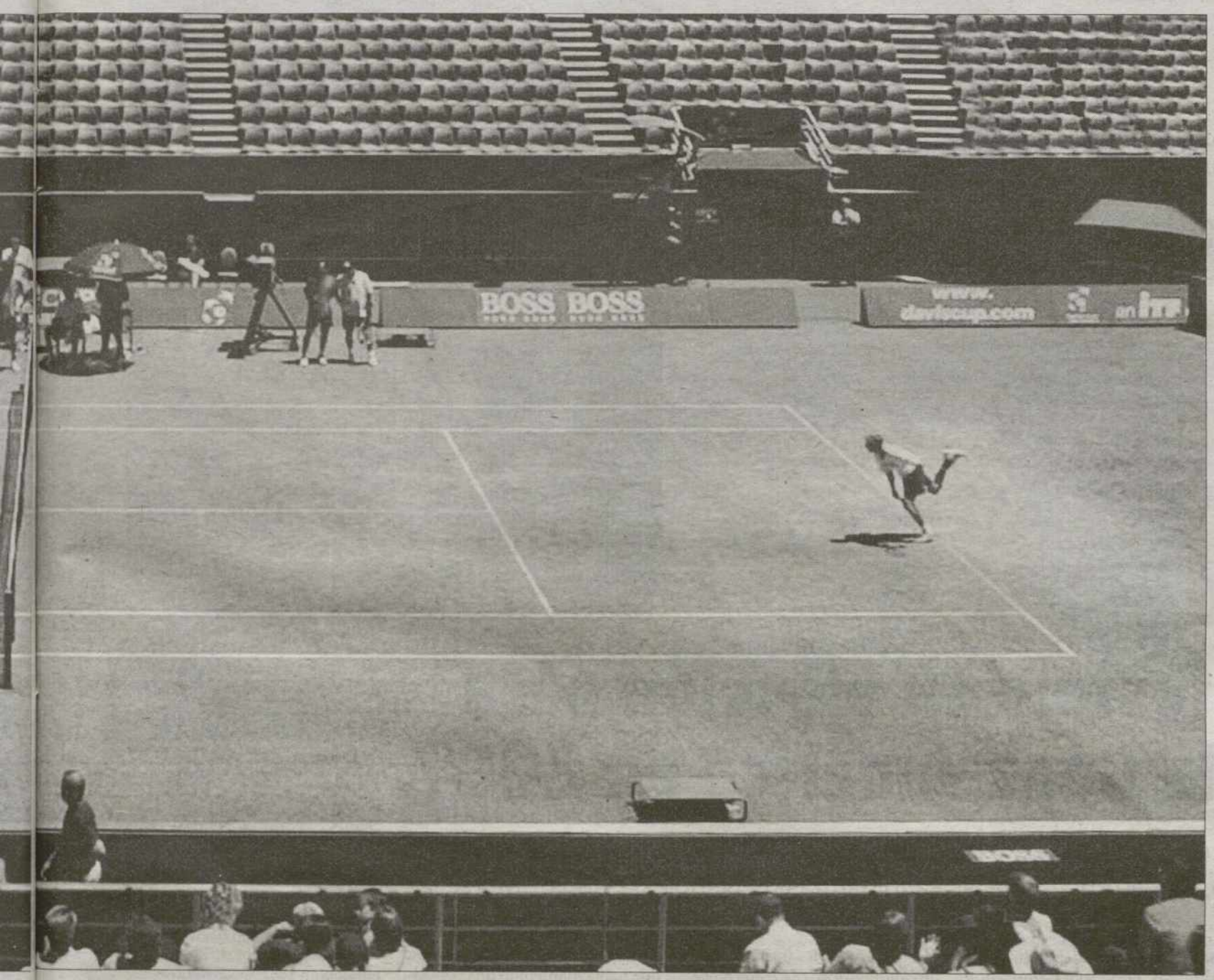

Ferrero, Corretja, Feliciano y Moyà, de izquierda a derecha. / EFE

(3-2) en semifinales, el balance de la final se vuelve positivo para Australia, debido a que, de los cuatro duelos que ha disputado contra España, ha vencido en 3, aunque los españoles ganaron en la última cita de Barcelona en el año 2000.

La hierba del Rod Laver Arena, que finalmente medirá cinco milímetros y medio, uno y medio más de lo que inicialmente deseaban fervorosamente los australianos, está preparada. La Copa Davis ya está en marcha.

LAS DECLARACIONES

▶ARRESE

«Ferrero y Moyà son los idóneos para comenzar»

«Tanto Ferrero como Moyà son los jugadores más idóneos para comenzar a jugar los individuales de esta final y enfrentarse a Hewitt y Philippoussis, respectivamente», afirmó uno de los entrenadores del G-3, Jordi Arrese. «Los dos están muy motivados y se han estado entrenándose muy bien. Cada día han ido a más y su calidad y experiencia en las grandes citas está fuera de cualquier atisbo de duda», añadió Arrese. «Todos los jugadores que tenemos en Melbourne cuentan con una gran capacidad para jugar aquí. Feliciano está respondiendo muy bien sobre la hierba y nosotros no descartamos a nadie. El reglamento nos permite cambios el tercer día y no tendríamos problema en utilizar a Feliciano si así lo creemos y también a Alex», remachó.

ESPAÑA

JUAN C. FERRERO

- **Clasificación mundial.** 3 individual y 843 en dobles.
- **Edad.** 23 años.
- **Nacimiento/Residencia.** Onteniente/Villena.
- **Altura.** 1,83 metros.
- **Peso.** 72 kilos.
- **Títulos individuales en su carrera y este año.** 11 y 4 en esta temporada: Montecarlo, Valencia, Roland Garros y Madrid.
- **Títulos dobles en su carrera y este año.** 0.

CARLOS MOYÁ

- **Clasificación mundial.** 7 individual y 546 en dobles.
- **Edad.** 27 años.
- **Nacimiento/Residencia.** Mallorca/Barcelona.
- **Altura.** 1,91 metros.
- **Peso.** 83 kilos.
- **Títulos individuales en su carrera y este año.** 14 y 3 este año: Buenos Aires, Barcelona y Umag.
- **Títulos dobles en su carrera y este año.** 0.

FELICIANO LÓPEZ

- **Clasificación mundial.** 28 individual y 89 en dobles.
- **Edad.** 22 años.
- **Nacimiento/Residencia.** Toledo/Madrid.
- **Altura.** 1,88 metros.
- **Peso.** 84 kilos.
- **Primer año en Copa Davis.** 2003
- **Títulos individuales en su carrera y esta temporada.** 0.
- **Títulos dobles en su carrera y este año.** 0.

ALEX CORRETJA

- **Clasificación mundial.** 99 individual 125 en dobles.
- **Edad.** 29 años.
- **Nacimiento/Residencia.** Barcelona.
- **Altura.** 1,82 metros.
- **Peso.** 71 kilos.
- **Primer año en Copa Davis.** 1996.
- **Títulos individuales en su carrera y este año.** 17, ninguno este año.
- **Títulos dobles en su carrera y este año.** 3 y ninguno este año.

M.C.D.2022

Las cifras de la Copa América

Valencia acogerá la próxima edición de la Copa América, que se celebrará entre la primera y el verano de 2007

- La competición tiene **152 años de historia** y durante los primeros 132 el trofeo estuvo en poder de Estados Unidos

- En la última edición compitieron diez equipos. El presupuesto medio de cada equipo ronda los **50 millones de euros**

- Se calcula que en el próximo desafío competirán **20 equipos**

- El impacto económico que se calcula para Valencia'2007 es de **1.500 millones de euros.** Además, se prevé la creación de **10.000 puestos de trabajo** de un año de duración

LOS VENCEDORES

EEUU	28
Nueva Zelanda	2
Australia	1
Suiza	1

España ha participado en tres ocasiones, en las ediciones de 1992, 95 y 2000

CLAVES DE LA CANDIDATURA GANADORA

Apoyo institucional y Real
El Gobierno español ha anunciado que la inversión institucional será similar a la realizada para los Juegos Olímpicos además de rebajas fiscales para las empresas que colaboren

Comunicaciones
Se adelantará la conclusión de la línea del AVE Madrid-Valencia al año 2007 (estaba prevista para 2010) y se acelerará el proyecto de ampliación de las líneas del Metro y la construcción de una segunda pista del aeropuerto

Ocio y turismo
El diseño del puerto se vincula al proyecto 'Balcón del Mar' para la construcción de una nueva zona de ocio en la dársena interior. Además, los turistas pueden visitar la Ciudad de las Artes y las Ciencias, todo un emblema de Valencia

Viento y mar
Las condiciones de viento son perfectas para navegar durante todo el año. Además, la cercanía del campo de regatas permite seguir la competición desde tierra

Fuente: Agencias/Candidatura Valencia 2007/Elaboración propia

GRAFIA

Rita Barberá besa el trofeo de la Copa América que llegó ayer a Valencia. / EFE

Valencia festeja su elección para albergar la Copa América en 2007

La Sociedad Náutica de Ginebra designa a la ciudad del Turia sede del torneo deportivo más antiguo del mundo, en detrimento de las candidaturas de Nápoles, Lisboa y Marsella

La alcaldesa de la ciudad, Rita Barberá, y el presidente de la Generalitat, Francisco Camps, acudieron por la tarde al aeropuerto de Manises a recibir el trofeo.

AGENCIAS / GINEBRA-VALENCIA

La llegada ayer el trofeo de la Copa América de vela al aeropuerto de Manises, en Valencia, cerró un día de júbilo en la ciudad, que se abrió con su designación en Ginebra (Suiza) como sede del desafío que se disputará en aguas valencianas en el año 2007.

La elección de Valencia fue dada a conocer en Ginebra por parte del presidente de la Sociedad Náutica de Ginebra, Pierre-Yves Fimermich, y se conoció en la ciudad española a través de una pantalla gigante instalada en el Salón de Cristal del Ayuntamiento. Valencia venció a las otras tres candidaturas -Nápoles, Lisboa y Marsella- por sus condiciones climatológicas «excepcionales» con un viento «regular y fiable», como constataron el fundador del equipo suizo Alinghi, Ernesto Bertarelli, ganador vigente de la Copa América, y el presidente de la America Cup Management, Michel Bonnefous.

La alcaldesa de la ciudad, Rita Barberá, y el presidente de la Generalitat, Francisco Camps, que recibieron la noticia en el ayuntamiento, acudieron por la tarde al aeropuerto a recibir el trofeo, en un acto en el que estuvieron acompañados por el vicepresidente del Gobierno, Rodrigo Rato.

OFERTA IMBATIBLE. A su llegada a Valencia, instantes antes de que lo hiciera la copa, Rato felicitó a la ciudad y alabó la capacidad que han tenido sus autoridades valencianas para presentar un oferta «imbatible» frente al resto de candidaturas. «En estos meses se ha demostrado la calidad de la oferta de Valencia, tanto en lo deportivo como en las condiciones naturales para acoger una competición de este tipo, pero también en la capacidad de sus autoridades para hacer una oferta imbatible desde el punto de vista mundial», dijo Rato, quien añadió que la ciudad se ha convertido en la capital de la vela mundial.

Francisco Camps aprovechó los instantes previos a la llegada de la Copa a Valencia para explicar que había mantenido una conversación con el Rey Juan Carlos, en la que le agradeció en nombre de todos los valencianos «el esfuerzo que desde el primer minuto ha hecho para que lo que antes era un sueño sea ahora realidad».

Sobre las 19,30 horas, la alcaldesa de Valencia, Rita Barberá, recibió el trofeo de la Copa América, de manos de Michel Bonnefous, presidente de AC Managent, en el mismo aeropuerto de Manises donde fue a esperar a la delegación helvética. Desde el aeródromo valenciano la Copa partió hacia el Consistorio, desde cuyo balcón, la alcaldesa la mostró a la multitud congregada.

La 'Copa de las 100 Guineas' quedó expuesta en el Ayuntamiento, donde permanecerá hasta el viernes custodiada por miembros de la Policía

VENCEDORES. La denominada en su origen 'Copa de las 100 Guineas', quedó expuesta en el Salón de Cristal del Ayuntamiento de Valencia y permanecerá allí durante hasta el viernes con unas medidas de seguridad excepcionales que implicarán a uno o dos policías que la vigilarán constantemente.

La jarra de plata posee un valor excepcional por su antigüedad, ya que fue un encargo que en 1851 realizó el Marqués de Anglesey al prestigioso joyero Robert Garrard y que entregaron al Royal Yacht Squadron para que lo ofreciera como premio en una competición náutica.

Entre las 65 candidaturas oficiales se encontraban tambié Palma de Mallorca, Barcelona, Cádiz y la de la Xunta de Galicia. Esta competición comenzó a disputarse hace 150 años y toma su nombre del velero estadounidense 'América', ganador de la primera edición en 1851. Desde entonces, será la primera vez que la copa se dispute en aguas europeas.

En sus 31 ediciones anteriores de desafíos sobre las aguas de tres continentes, EEUU se ha proclamado vencedor de la Copa América en 27 ocasiones, además de la victoria en la prueba de 1851, mientras que Nueva Zelanda la ha ganado dos veces y una Australia y otra Suiza.

En la Copa América, el vencedor de la Copa Luis Vuitton, la regata previa que, en eliminatorias de uno contra uno, deja a un único superviviente, desafía al poseedor del título, en este caso el Alinghi del magnate suizo Ernesto Bertarelli. La victoria del Alinghi permitirá a Europa recuperar la centenaria competición que surgió en sus aguas, en la que desafiarán sus últimas innovaciones barcos de hasta 24.000 toneladas y calado a cuatro metros, que cuentan con equipos humanos de hasta cien personas y cuyo presupuesto oscila entre los 50 y los 100 millones de euros.

LOS EFECTOS EN CIFRAS

IMPACTO ECONÓMICO

Inversión y puestos de trabajo. El impacto económico que implica esta decisión está estimado en más de mil millones de euros, con la creación de unos 10.000 puestos de trabajo, y supondrá un empuje a las inversiones para la Comunidad.

Visitas. La organización estima la visita de centenares de miles de aficionados procedentes de todo el mundo y el seguimiento mediático de la competición por más de 2.000 millones de espectadores.

Oferta hotelera. Valencia es una de las ciudades españolas de mayor crecimiento turístico y uno de los principales destinos de Europa, hasta tal punto que para 2007 la oferta hotelera de la ciudad se estima en más de diez mil plazas. De hecho la ciudad del Túria recibe cada año alrededor de 600.000 turistas nacionales y extranjeros.

INFRAESTRUCTURAS

Proyectos. Asimismo, se prevén importantes proyectos de ampliación y mejora en el aeropuerto internacional de Manises y del propio puerto de Valencia, junto a una aceleración en la construcción de la línea de alta velocidad entre Madrid y la Comunidad Valenciana.

M.C.D.2022

EDUARDO HERNÁNDEZ • *Ex entrenador del Algaraba Olías del Rey*

Ha sido cocinero antes que fraile, jugando en el Toledart (hasta División de Honor), el CAI Zaragoza y el Bargas. Como entrenador ha dirigido a la selección provincial juvenil, al Futur Sal y al Olías, club del que se ha despedido definitivamente esta semana. Sin cargar las tintas contra nadie, «con honestidad» y tras comprobar que la situación sigue invariable, este toledano de 35 años ha preferido plantarse. Ahora, solo desea lo mejor para la entidad oliera. Descanso es la palabra que quiere oír.

«En mi decisión no hay culpables»

MANUEL BELVER / TOLEDO

Eduardo Hernández se estrenaba esta temporada como entrenador en División de Plata. Lo hacía en el Algaraba Olías del Rey, un club que arrastraba deudas de la pasada temporada y que empieza a complicarse su futuro -sus jugadores se han plantado al haber cobrado solo una mensualidad y su primera medida de presión es ir disminuyendo paulatinamente los días de entrenamiento-. Esa circunstancia, unida a la ausencia de soluciones y de unas normas de régimen interno no cumplidas, le han llevado a presentar su dimisión, a pesar de que deportivamente hablando, el equipo había superado su mal inicio y empezaba a 'ver la luz'.

¿Qué le ha llevado a tomar esta decisión?

La decisión final ha estado motivada por el plante de los jugadores, a la hora de dejar de entrenar. Ellos están en su derecho, porque no cobran y no se ha cumplido, pero eso repercute en el rendimiento del equipo y al final en mi persona.

¿Es un tema económico?

En mi caso, el tema económico es secundario. Yo no he cobrado ni un duro y tampoco lo he exigido.

¿Tantos problemas arrastra el club?

Cuando empecé en este proyecto lo hice con ilusión, a pesar de conocer los problemas que existían. Pero di un margen de confianza. Exigí una serie de normas de régimen interno, con las que la Junta Directiva estaba de acuerdo, pero no se llegaron a poner en marcha.

¿Y cuándo decide irse?

El día que ganamos al Levitt. Antes no había meditado esa solución, pero en ese momento le planteé a la Directiva los problemas que existían y la falta de soluciones. Me pidieron que siguiese porque se iba a subsanar todo. Ha pasado una semana y, a pesar de que estoy seguro de que ponen todo de su parte, la solución no está en sus manos.

¿Se puede hablar de culpables?

No. El jugador no cobra y se planta, como medida de presión; mientras que la Junta Directiva busca soluciones, pero éstas no llegan. Lo más fácil hubiese sido aguantar y cobrar mi contrato, pero quiero ser honrado y me voy a mi casa. Soy fiel a mis ideas y a mi forma de trabajar.

¿Se sentía respaldado por la Directiva y sus jugadores?

La Junta Directiva me ha pedido que siga hasta el último momento. De los jugadores me despedí el martes y creo que estaban conmigo, a pesar de que algunos podrían discrepar con mis decisiones.

¿Cómo ve el futuro del club?

Si este problema no se soluciona antes de finales de año, el futuro del Algaraba Olías del Rey es muy negro. Las medidas de presión ahora son no entrenar, pero el planteamiento puede variar después.

¿Cree que los jugadores se han precipitado?

Quizá, pero hay que entenderles. El ambiente viene marcado por lo sucedido el año pasado y no quieren alargar esta situación. Probablemente, si no fuese así, esta medida sería precipitada a todas luces.

¿Se considera un entrenador exigente?

Me gusta exigir; pero aquí no he podido hacerlo como realmente me hubiese gustado. Tengo una línea de trabajo, una disciplina que hay que cumplir. Esas normas internas (como la vestimenta, los horarios, etc.) que, hoy por hoy, no se han cumplido. Esto es un club de División de Plata.

¿Cómo cataloga su paso por el Olías?

Una etapa que ya sabía que iba a ser complicada desde el principio, pero en la que esperaba una serie de soluciones. De todo se aprende y esto me servirá para tomar decisiones en otras épocas.

¿Se arrepiente de haber fichado por este equipo?

No, porque las personas que apostaron por mí siguen confiando en mi forma de trabajar.

¿Y ahora?

Me gustaría entrenar, pero primero me voy a tomar unos meses de descanso. Después, ya se verá.

¿Qué le desea al Olías?

Lo mejor. Es el equipo que me ha dado la oportunidad de entrenar en División de Plata.

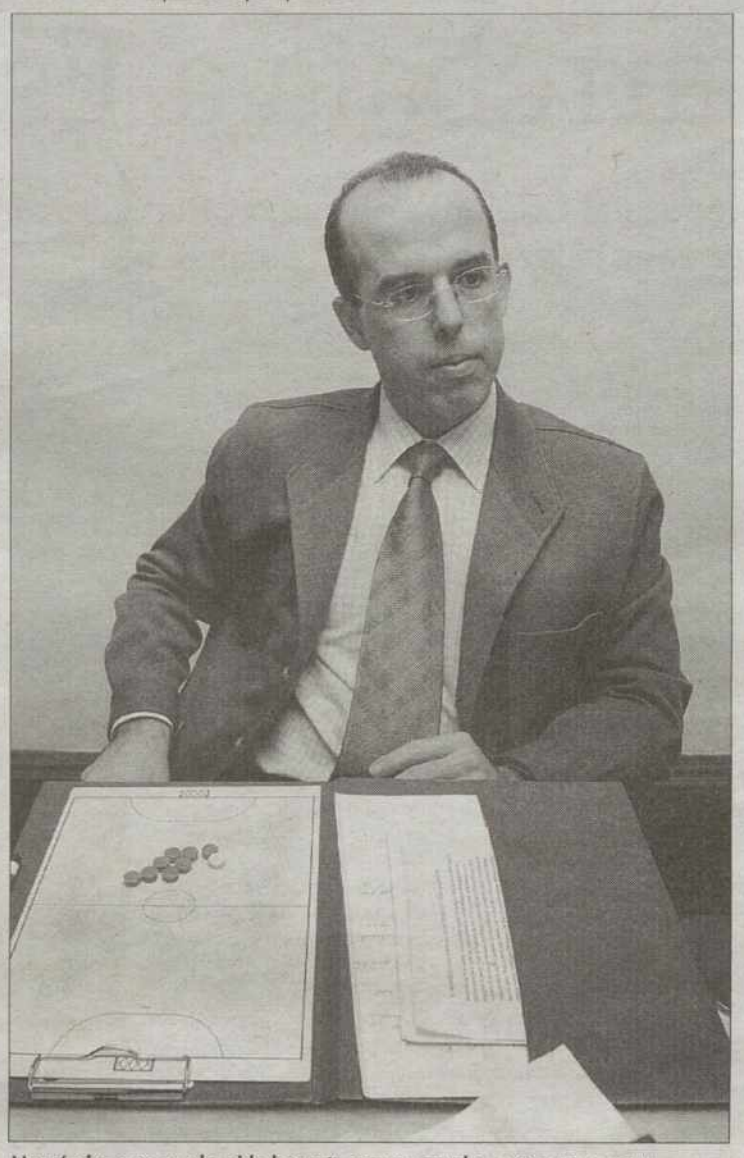

Hernández cree que ha sido honesto con su marcha. / YOLANDA LANCHA

Pablo Capilla, nuevo técnico del Olías

El madrileño Pablo Capilla será el sustituto de Eduardo Hernández en el banquillo oliero, tal y como confirmó ayer el concejal de Deportes de Olías del Rey, Antero Ambite. El nuevo entrenador procede de la Federación Madrileña, donde estaba dirigiendo a la selección sub 21, y ha sido el técnico del Incarlosa, de División de Plata, en la temporada 2001/02. Además, como jugador estuvo 14 años en División de Honor, ganando la Copa de España con el Marsans.

Junto a Capilla, que ya estuvo el martes en el pabellón oliero, ha llegado un portero, Antonio Calvo, procedente del Collado Villalba, al que hoy se le tramitará la ficha para que pueda estar disponible para el derbi del sábado ante el Azulejos Ramos de Talavera.

«Hemos llegado a un acuerdo amistoso con Eduardo Hernández. Hay que asumir su marcha aunque desde la Junta Directiva queríamos que continuase», aclara un Ambite que espera solucionar hoy mismo los problemas económicos por los que está atravesando el club.

LA QUINIELA -POR PESA 30- NOVIEMBRE-03 JORNADA 15.

1 ■ Albacete-Espanyol. Para ambos equipos, metidos en zona de descenso, el choque tiene una importancia vital para el futuro de los dos en la categoría. Es un encuentro en el que no debe dejarse nada al azar. Comenzamos el boleto con los tres signos. **Pronóstico: 1-X-2.**

2 ■ Osasuna-R. Madrid. No podemos fiarnos para nada de los 'galácticos' cuando actúan lejos de casa. Su reciente derrota de Sevilla y el que lleven dos temporadas perdiendo en El Sadar, nos 'obliga' a continuar amarrando los encuentros de la quiniela. **Pronóstico: 1-X-2.**

3 ■ At. Madrid-Málaga. Regresa el cuadro rojiblanco a su terreno del Vicente Calderón tras su derrota de Zorrilla dispuesto a volver a los triunfos. Es posible que lo consiga ante un Málaga bastante irregular en sus últimos marcadores. Primer fijo del boleto. **Pronóstico: 1.**

4 ■ Barcelona-R. Valladolid. Cayó el Barça fuera del Camp Nou por vez primera en la temporada y la ausencia de Ronaldinho puede acarrearle nuevos problemas ante la visita de un Valladolid bastante crecido. **Pronóstico: 1-X.**

LA QUINIELA

1.	Albacete-Espanyol	X X X
2.	Osasuna-R. Madrid	X X X
3.	At. Madrid-Málaga	X X 2
4.	Barcelona-Valladolid	X X 2
5.	Depor. Coruña-Villarreal	X X 2
6.	Mallorca-R. Betis	X X 2
7.	Murcia-R. Sociedad	X X X
8.	Ath. Bilbao-Rac. Santander	X X 2
9.	Sevilla-Celta	1 X 2
10.	Valencia-R. Zaragoza	X X 2
11.	Ejido-Alavés	1 X X
12.	Numancia-Tenerife	X X 2
13.	Las Palmas-Córdoba	1 X X
14.	Levante-Rec. Huelva	X X 2

5 ■ Depor. Coruña-Villarreal. Complicado para los dos rivales, aunque el factor ambiente puede decantar la suerte para un Deportivo que luchará por la primera plaza de la categoría. Segundo fijo para Riazor. **Pronóstico: 1.**

6 ■ R. Mallorca-R. Betis. Luis Aragonés ha cambiado al Mallorca, que ya busca mejores horizontes. La visita de un Betis a la baja no debe ser un obstáculo para los locales. **Pronóstico: 1.**

7 ■ Murcia-R. Sociedad. Ni uno ni otro equipo están para tirar cohetes aunque la ventaja de cinco puntos para los donostiarras es notable. Encuentro muy complicado. **Pronóstico: 1-X-2.**

8 ■ Ath. Bilbao-Racing. El Racing falla en casa y lejos de ella ha cedido un sólo choque. Es de esperar que el Athletic, fuerte en su feudo, acabe con la racha cántabra. **Pronóstico: 1.**

9 ■ Sevilla-Celta. La irregularidad del conjunto sevillista es palpable: fulmina al Real Madrid para caer en casa del colista. Recibe ahora aun Celta de Vigo que fuera de Balaídos ha empatado en cuatro ocasiones. **Pronóstico: X.**

10 ■ Valencia-R. Zaragoza. El Valencia es tercero y el cuadro maño ha mejorado mucho en su juego y será un rival incómodo para los 'ché'. El factor ambiente debe decidir. **Pronóstico: 1.**

11 ■ Ejido-Alavés. Partido que visto como están las cosas puede suponer un paso adelante para el conjunto vitoriano. No debe perder en su visita al Polideportivo Ejido. **Pronóstico: X-2.**

12 ■ Numancia-Tenerife. Los canarios son un rival muy digno en su calidad de visitantes, cinco empates y una derrota. Lo que ocurre es que el Numancia es muy sólido en casa. **Pronóstico: 1.**

13 ■ Las Palmas-Córdoba. Problemas para los locales. Los anfitriones, que no conocen todavía la victoria en su terreno, reciben a un rival que ha encadenado, desde la llegada de Portugal, cuatro victorias seguidas. **Pronóstico: X-2.**

14 ■ Levante-Recreativo. Por la diferencia en puntos entre los dos rivales: 24 para el Levante por 15 del 'Recre', el triunfo local parece claro. Jugamos el uno, pero con reparos por el buen hacer del visitante a domicilio. **Pronóstico: 1.**

M.C.D.2022

▶ PROYECTO DE FUSIÓN NUCLEAR

Francia arrebata a España el ITER

Pese a ser rechazada su propuesta, Cataluña consiguió varias compensaciones • El Consejo decidió que la sede de la «entidad jurídica» sea «una ciudad española cercana» a la localidad de Cadarache, posiblemente Tarragona

• El proyecto francés competirá ahora con la ciudad japonesa Rokkasho y la canadiense Clarington. La decisión se adoptará en una reunión ministerial prevista para la tercera semana de diciembre en Washington.

El programa ITER

El ITER (International Thermonuclear Experimental Reactor) representan el último experimento internacional antes de construir un reactor de fusión nuclear

Inversión	4.570 millones de euros
Plazo construcción	10 años
Puestos de trabajo previstos	3.000
Mantenimiento anual	240 millones de euros
Vida prevista del reactor	20 años

El proyecto consiste en controlar a una temperatura muy alta el plasma confinado en una cámara. Para que el plasma no toque ninguna materia se aísla mediante varios campos magnéticos

CORTE DEL REACTOR

El volumen de plasma del ITER será de 800 m³

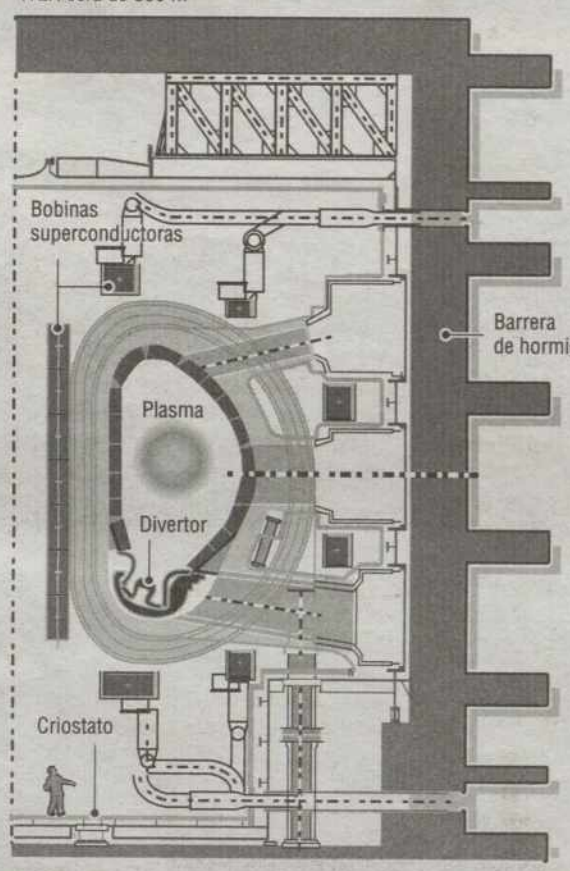

El reactor se instalaría dentro de un edificio de 80 metros de altura

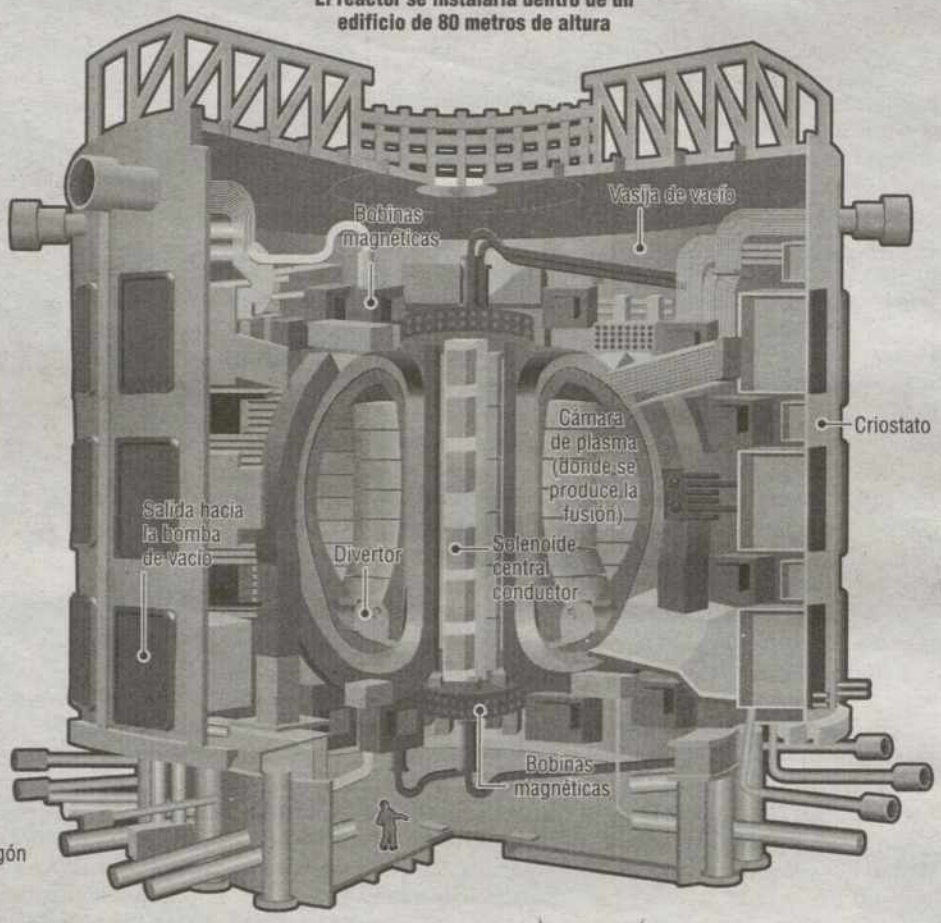

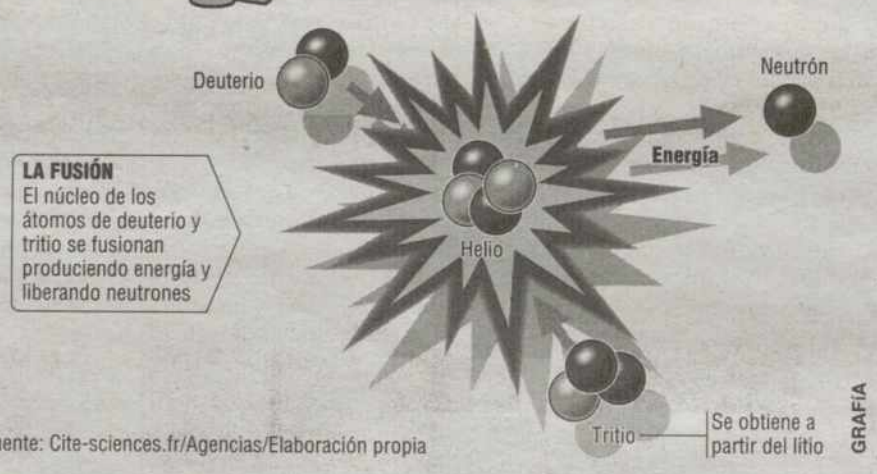

LA FUSIÓN
El núcleo de los átomos de deuterio y tritio se fusionan produciendo energía y liberando neutrones

Fuente: Cite-sciences.fr/Agencias/Elaboración propia

GRAFÍA

EUROPA PRESS / BRUSELAS

El Consejo de Ministros de la UE eligió ayer unánimemente a la candidatura francesa de Cadarache, en detrimento de la española de Vandellós, para competir por la sede del reactor experimental internacional ITER. La mayor «experiencia» y dedicación presupuestaria de Francia a la energía nuclear fue el argumento más esgrimido. España se contentó con llevar a Cataluña la sede de la entidad que administrará la participación de la UE en el proyecto.

No fue necesario ultimar alianzas, ni contar votos. A poco de empezar la reunión, el ministro de Ciencia y Tecnología, Juan Costa, anunció la retirada de la candidatura de Vandellós, ante la evidencia de que Cadarache reunía más apoyos y de que prolongar el combate sólo habría servido para bloquear o retrasar la elección de la ciudad gala.

Según fuentes diplomáticas, varias delegaciones, entre ellas Alemania, habían manifestado su preferencia por Francia, dada la mayor «experiencia» y dedicación económica de este país en el ámbito de la investigación nuclear, una argumento que no desmintió la delegación española, puesto que España tiene un presupuesto anual para investigación nuclear de entre 10 y 15 millones de euros, y Francia, de 70 millones.

UNANIMIDAD. Tras la renuncia española, el Consejo sancionó por unanimidad la elección de Cadarache, que competirá ahora con la japonesa Rokkasho y la canadiense Clarington, por el favor de las partes del consorcio internacional del ITER - UE, Estados Unidos, China, Canadá, Japón, Rusia y Corea del Sur-. La decisión se adoptará en una reunión que tendrá lugar en la tercera semana de diciembre en Washington.

El proyecto supone la construcción de un reactor donde estudiar la viabilidad la fusión nuclear a base de hidrógeno. Implica inversiones por 4.500 millones durante los próximos veinte años, el 80 por ciento de los cuales provendría del consorcio internacional y el 20 por ciento, del país que lo albergue, si es en Cadarache, la UE aportará la mitad.

El reactor dará trabajo al menos a 3.000 científicos y creará decenas de miles de empleos indirectos. Pese a ver desestimada su apuesta, España consiguió varias compensaciones. En primer lugar, el Consejo decidió que la sede de «entidad jurídica» que administrará la aportación de la UE al proyecto sea «una ciudad española cercana» a Cadarache. Tras hablar con el presidente José María Aznar, Costa precisó que la ubicación será Cataluña y, posiblemente, Tarragona, que vería así parcialmente compensada la frustración de su candidatura.

Esta «entidad jurídica» comenzará sus trabajos en febrero de 2004, tendrá una plantilla de un centenar de personas y canalizará contribuciones financieras y tecnológicas de los Estados miembros de la UE por un valor cercano a los 2.000 millones. Cuando concluya su vinculación con el ITER, mantendrá funciones de coordinación y promoción de la investigación europea.

DERECHOS. Además, tendrá derecho a designar a uno de los dos directores generales que la UE aporte al comité ejecutivo del ITER y mantendrá una relación de «cooperación» con Francia durante el desarrollo de la infraestructura.

No está claro si estas medidas se mantendrían, en el caso de que Cadarache no resulte elegida. Costa admitió que, en este último escenario, la aportación de la UE al proyecto «caería mucho» y por tanto, la relevancia de la entidad que canalice esta aportación, también menguaría.

Un «inmenso progreso»

Juan Costa felicita a los representantes franceses.

La ministra de Asuntos Exteriores, Ana Palacio, admitió ayer que, aunque España ha hecho un «inmenso progreso», la comunidad científica francesa es superior a la española. Tras recordar que el Gobierno ha hecho «todo el esfuerzo» de apoyo a Vandellós, resaltó que hace unos años hubiera parecido «imposible» competir con una candidatura francesa, por lo que destacó que «estar donde estamos representa ya un motivo de satisfacción».

Por su parte, la ministra francesa, Claude Haignére, interpretó también que la decisión del Consejo contempla «una colaboración muy estrecha entre España y Francia» en torno al proyecto, aunque puntualizó que la «experiencia» y «capacidad» de la investigación gala en materia nuclear han sido los factores claves de la decisión final, y felicitó particularmente a la «comunidad científica francesa» y al presidente Jacques Chirac.

Mientras, el comisario europeo de Investigación, Philippe Busquin, valoró especialmente el hecho de que la decisión recabase la «unanimidad» de la UE. En un gesto hacia España, consideró «esencial» el papel de la entidad jurídica que se ubicará en Cataluña.

M.C.D.2022

Repalsa
Un techo de calidad REPALSA
www.repalsa.com
La diferencia está en REPALSA
Fachada Promoción Altos de Valparaiso
Promoción Avda. de Europa
Viviendas unifamiliares Avda. de Europa
Promoción Altos de Bargas
ZOCO-EUROPA
Centro Comercial Zoco-Europa
Piscina Altos de Valparaiso
OFICINAS CENTRALES
Cuesta de Carlos V, nº9-1º (Edif. Alcázar) 45001 Toledo
Tlf. 925 21 59 70 - Fax. 925 21 57 93 e-mail: administracion@repalsa.com
EMPRESA CERTIFICADA
BVQI
ISO 9001
Nº REGISTRO 110103
INFORMACIÓN Y VENTA ALTOS DE VALPARAISO
C/ Adelfa, nº 9 45005 Toledo Tlf. y Fax. 925 25 48 00
e-mail: valparaiso@repalsa.com
REGISTRO MERCANTIL DE TOLEDO al Tomo 173 General, 109 de la Sección 3ª del Libro de Sociedades, Folio 52, Hoja 1975, Inscripción 1ª C.I.F. A-45058666

M.C.D.2022

PANORAMA

SALUD

La obesidad infantil en España afecta ya al 12,5 por ciento de los niños

EFE / BARCELONA

La obesidad infantil se ha duplicado en España desde 1990 y afecta ya al 12,5% de los niños, lo que ha disparado la alarma entre las autoridades sanitarias, que han apremiado a las familias a abandonar el sedentarismo y la costumbre de consumir productos de bollería industrial y altos en calorías.

La Sociedad Española de Endocrinología y Nutrición (SEEN) y la Sociedad Española para el Estudio de la Obesidad (Seedo) presentaron ayer en Barcelona los últimos informes sobre el aumento de la enfermedad en España, coincidiendo con el octavo Día Nacional de la Persona Obesa.

El aumento de la obesidad infantil es también preocupante porque abre unas negras perspectivas: se calcula que el 30% de los niños que la sufren la padecerán también de adultos, por lo que la incidencia de podría triplicarse en la sociedad española del futuro.

Actualmente, son obesos el 17,5% de las mujeres y el 13,2% de los hombres españoles de entre 25 y 60 años, porcentaje que ha aumentado alrededor del 2% en los últimos cinco años, y la enfermedad es ya la responsable del 7% del gasto sanitario de España, unos 2.507 millones de euros anuales.

Una tercera parte del gasto por la obesidad se destina al tratamiento de enfermedades derivadas de ella, como las alteraciones cardiovasculares, así como el colesterol y la diabetes, que sufren muchos niños, «algo impensable años atrás», según Montserrat Barbany, doctora de la Seedo.

La obesidad es un problema que afecta cada vez a más niños. / S.A. (AP)

SANIDAD

El cáncer de mama se hereda en el 10% de los casos

El 10 por ciento de personas que desarrollan un cáncer de mama heredaron esta enfermedad de sus familiares, mientras que el 7 por ciento de los tumores de ovario son también de carácter hereditario, según informó la ginecóloga del Institut Dexeus de Barcelona Maria Teresa Cusidó. El cáncer de mama sigue siendo la principal causa de muerte entre las mujeres, mientras que el de ovario se sitúa como cuarta causa. La mayoría de tumores de ovario «se diagnostican tarde». Para detectar el riesgo que tiene una persona con antecedentes familiares de padecer estas enfermedades, el Institut Dexeus ha puesto en marcha la primera unidad de riesgo oncológico de España integrada por un equipo multidisciplinar formado por genetistas, ginecólogos, oncólogos y psicólogos.

CONSUMO

Cada español gastará unos 800 euros durante estas Navidades ■ Cada español gastará una media de 800 euros en las compras de Navidad, lo que supone una ligera contención del consumo respecto al mismo periodo del año anterior y un incremento del gasto del 3 por ciento a causa de la subida de precios, según un estudio de la Federación de Usuarios y Consumidores Independientes. Los consumidores dedican más presupuesto a la compra de regalos y juguetes, con unos 240 euros

CAMPAÑA DE PREVENCIÓN

Las patologías derivadas del colon se detectan en fase avanzada ■ El 63 por ciento de los casos de cáncer de colon que se diagnostican en España se detectan cuando el tumor está en un estado avanzado, según se puso ayer de manifiesto al presentar una campaña de prevención. Cada año se registran 16.000 casos nuevos de cáncer colorrectal, y esta neoplasia, después del cáncer de pulmón en los hombres y el de mama en las mujeres, es la que más muertes provoca tras el cáncer de pulmón.

Pastor aboga por la cultura del sexo seguro para frenar la transmisión del sida

Sanidad iniciará una campaña de información bajo el lema 'Vive y deja vivir', con el fin de parar la discriminación entre los enfermos

• Desde 1981 se detectaron 66.334 casos en España, aunque a mediados de los 90 se produjo un punto de inflexión por el tratamiento antirretroviral.

FAX PRESS / MADRID

Las prácticas sexuales de riesgo son la primera causa de transmisión del Virus de la Inmunodeficiencia Humana (VIH), relegando a un segundo plano los diagnósticos de usuarios de drogas inyectadas, según explicó ayer la ministra de Sanidad, Ana Pastor, que abogó por fomentar la «cultura del sexo seguro entre la población en general y sobretodo entre los más jóvenes».

Con motivo de la celebración el próximo día uno de diciembre del Día Mundial del SIDA, el Ministerio de Sanidad iniciará, por segundo año consecutivo, la campaña de información promovida por el Programa de Naciones Unidas Onusida, bajo el lema *Vive y deja vivir*.

De esta forma, se distribuirán más de 27.000 carteles y 380.000 folletos informativos en las Comunidades Autónomas, oenegés e instituciones con objeto de «prevenir, reducir o eliminar el rechazo y la discriminación de los enfermos». España tiende a la «estabilización en el número de casos», matizó Pastor, quien destacó la el aumento de nuevos casos por contagio heterosexual. Así, en 2000 se registraron oficialmente 2.782, en 2001 un total de 2.409 y el año pasado 2.329 casos notificados, lo que supone una tasa de 57 nuevas transmisiones por cada millón de habitantes.

No obstante, las estadísticas estiman que uno de cada mil españoles vive con la infección por VIH, lo que supone alrededor de 150.000 ciudadanos seropositivos. Actualmente, la incidencia de nuevos diagnósticos oscila entre 75 y 95 nuevos casos por millón de habitantes. Por tanto, entre 3.000 y 4.000 españoles se infectan cada ejercicio con el VIH.

Pastor, junto con la vicepresidenta de Cruz Roja, Cabero, y Luis Morantes. / EFE

Los huérfanos del VIH

La epidemia de sida que devasta grandes zonas del continente africano, especialmente en el Africa subsahariana, dejará 40 millones de niños huérfanos en el año 2010, los cuales habrán perdido a uno o a los dos progenitores a causa de esta enfermedad. Según un informe de Unicef sobre *Las generaciones huérfanas de África*, los países que experimentarán un aumento más significativo de niños sin padres serán Bostwana, Lesotho y Swazilandia, estados donde el virus afecta a más del 30 por ciento de la población.

De esta forma, en estos tres países, junto con Zimbabwe, uno de cada cinco menores habrá perdido a uno de sus padres, o a los dos, para ese año 2010, y del 80 por ciento de estas muertes será responsable el virus del Sida. De hecho, el problema no es solo el aumento de los contagios, ya que en países como Uganda, los huérfanos también se multiplicarán en los próximos años, a pesar de que la enfermedad ha conseguido frenarse, ya que irán muriendo los padres y madres que ya están infectados.

RETOS. Desde el inicio de la epidemia en 1981 se han detectado 66.334 casos en España. A mediados de los noventa se produjo un punto de inflexión, debido en a la aparición del tratamiento antirretroviral. «Dada la eficacia de estos medicamentos debemos apoyar que sean acesibles de forma gratuita en todos los países del mundo», subrayó la ministra. Uno de los principales retos es, según Pastor, evitar el diagnóstico tardío, que se produce en el 37,7 por ciento de los casos.

Según el centro Europeo para la vigilancia Epidemiológica del VIH/sida, Portugal supera a España en el número de casos por millón de habitantes. A ambos países les siguen Francia, Italia, Reino Unido y Alemania, éstos tres últimos con una tasa de 10 casos por millón de ciudadanos.

Durante la presentación, la vicepresidenta de Cruz Roja, Manuela Cavero Morán, subrayó que «en los primeros años, los médicos también contribuímos a extender el estigma sobre los enfermos». Y eso, en su opinión, «sigue ocurriendo en países pobres».

Por su parte, Luis Morantes, un seropositivo de 34 años manifestó que «ahora los enfermos de VIH tenemos que estar preparados para vivir y no para morir, aunque esto no es fácil porque la sociedad nos discrimina».

Cuando su médico le comunicó que tenía sida «tuve que asumir el miedo a morir y a las reacciones, porque hasta mi familia me daba cubiertos de plástico», dijo.

Actualmente tiene pareja, dos hijos sanos y un puesto de trabajo. «Debería erigirse un momumento al preservativo», porque «todos sabemos como protegernos pero no pensamos nos pueda pasar a nosotros», subrayó.

M.C.D.2022

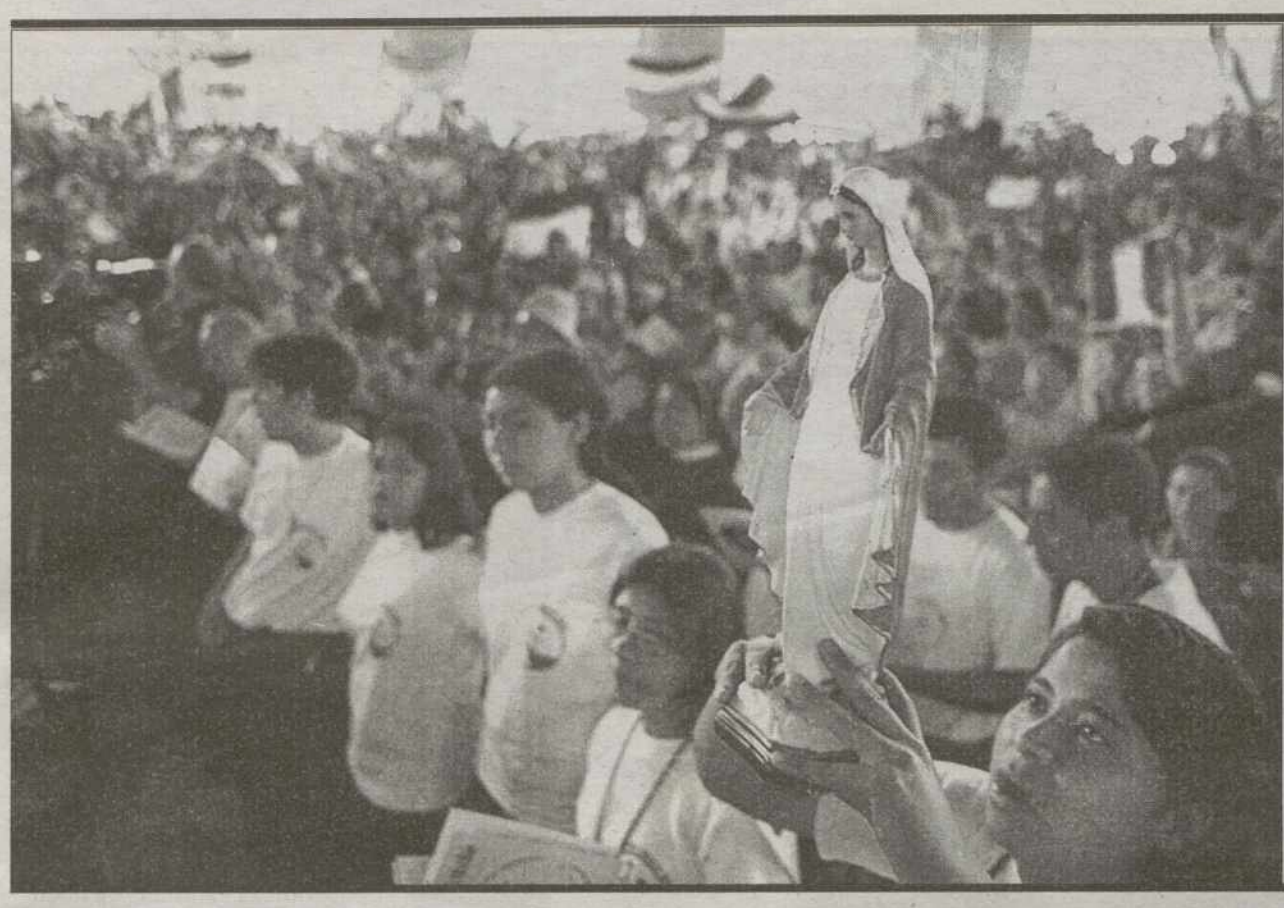

Preocupación por la fe

Representantes de la Iglesia Católica de América están preocupados por el «poco» interés que en los últimos años han mostrado los laicos de todo el mundo en convertirse en misioneros para expandir el Evangelio. «Debemos crecer porque la dimensión misionera es algo esencial en la Iglesia», dijo el cardenal Óscar Rodríguez, arzobispo de Tegucigalpa. Revertir ese fenómeno es el principal objetivo del II Congreso Misionero Americano y el VII Congreso Latinoamericano Misionero de la capital guatemalteca. / EFE

El Senado no alcanza un acuerdo sobre biotecnología

Tras dos años de trabajo, el desencuentro entre el PP y el resto de los grupos se produjo en la utilización para la investigación de células procedentes de embriones humanos

• El PP defendió que esa investigación se pueda realizar sólo con los embriones sobrantes de los procesos de fecundación in vitro, que actualmente están congelados.

AGENCIAS / MADRID-BRUSELAS
La ponencia para estudiar la legislación española en el campo de la bioética y la biotecnología que se constituyó en el Senado hace dos años concluyó ayer sus trabajos sin consenso.

El desencuentro entre el PP y el resto de grupos en el Senado (PSOE, CiU, Entesa Catalana de Progrés, PNV, Coalición Canaria y Mixto) se produjo en lo referido a la utilización para investigación de células procedentes de embriones humanos.

El grupo mayoritario defendió que esa investigación se pueda realizar sólo con los embriones sobrantes de los procesos de fecundación in vitro que están actualmente congelados y que no vayan a ser utilizados por las parejas progenitoras o donados a otras parejas.

El resto de grupos consideró que la investigación debería poder realizarse también con los embriones humanos sobrantes que se produzcan en los procesos de fecundación artificial.

El debate del dictamen y de las recomendaciones del Senado al respecto se debatieron una semana después de que esta Cámara aprobara de forma definitiva la reforma de la ley de reproducción asistida, una modificación que abre la puerta por primera vez en España a la investigación con células madre embrionarias procedentes de los embriones congelados sobrantes de la fecundación in vitro.

Según esta ley, sólo podrán ser donados a la investigación los embriones congelados antes de la aprobación de esta norma y no los que se generen a partir de ahora.

Entre las recomendaciones destacan la de fomentar la investigación biotecnológica y biomédica, favorecer la transferencia de resultados, incluirlas en el próximo Plan de I+D y la creación de empresas biotecnológicas y biosanitarias.

Los senadores respaldaron además la propuesta de promover foros de debate interdisciplinar que planteen propuestas éticas para problemas concretos, y propusieron regular mediante una Ley la protección de los datos genéricos individuales y el acceso a los resultados genéticos

> Los senadores respaldaron la **propuesta** de promover **foros** de debate **interdisciplinar**

CÉLULAS MADRE. Por su parte, el Consejo de Ministros de Competitividad de la UE decidió ayer aplazar hasta el 3 de diciembre su decisión sobre la posibilidad de financiar con fondos europeos proyectos de investigación con células madre de origen embrionario, según informaron fuentes de la presidencia italiana.

Ante las reticencias de Alemania, Austria, Italia y Portugal la Comisión Europea retocó su propuesta inicial, para especificar que sólo se utilizarían embriones sobrantes de procesos de fecundación in vitro, que en ningún caso vayan a tener fines reproductivos.

El nuevo reglamento de circulación dejará a los menores conducir con un tutor

EFE / MADRID
El nuevo Reglamento de Conductores que irá pronto a Consejo de Ministros prevé que jóvenes con 17 años puedan conducir con un tutor y que los conductores con permiso B puedan llevar motos hasta 125 centímetros cúbicos, informaron fuentes de Tráfico.

Se trata de algunas de las novedades del nuevo Reglamento, que prevé que los jóvenes de 17 años puedan pedir una licencia de prácticas, que la DGT concedería a los aspirantes a obtener el carné de conducir, para el que seguirá siendo preciso tener 18 años.

No obstante, será necesario cumplir con unos requisitos como que el joven haya aprobado el teórico y que el director de su autoescuela certifique que ha empezado a dar prácticas.

Además, tiene que ir acompañado de un tutor que a su vez deberá cumplir condiciones como que no haya sido sancionado en los últimos años y tenga experiencia. El Reglamento incluye también que los nuevos carnés serán de plástico. Este Reglamento es uno de los que desarrollan la nueva Ley de Seguridad Vial aprobada en el año 2001.

El primer Reglamento fue el de Circulación, aprobado la semana pasada, y quedan pendientes los reglamentos de Vehículos y el de Medidas Reeducadoras, en el que se incluirán los cursos de reciclaje

▶ PEDERASTIA

Algunos detalles sobre la familia del niño pueden favorecer a Michael Jackson

EFE / LOS ÁNGELES
Detalles sobre la familia del niño de quien supuestamente Michael Jackson abusó podrían restar credibilidad a su versión, mientras la defensa arremete contra quienes ven al cantante como una «piñata de donde sacar dinero».

No es la primera vez que la familia del menor del que supuestamente abusó el artista ha estado involucrada en asuntos legales, una revelación que podría favorecer a Jackson. En noviembre de 2001, los padres del niño emprendieron una demanda legal contra los guardias de seguridad de un centro de la cadena de almacenes J.C. Penney por haber golpeado al pequeño en el estacionamiento del local, al encontrarlo con artículos por los que no había pagado.

Además, la madre del niño también alegó que estos guardias habían abusado sexualmente de ella. Ambas partes llegaron a un acuerdo por 137.000 dólares para zanjar el asunto fuera de los tribunales. Al mismo tiempo, la madre inició una enconada batalla contra su marido, al que acusó de abusos.

El abogado del padre, Ruseel Halpern, negó que estos abusos se hubieran producido e indicó que la madre tenía gran habilidad para conseguir que el niño repitiese «sus mentiras».

▶ BODA REAL

La Catedral de la Almudena estrena la fachada principal

EFE / MADRID
El cardenal arzobispo de Madrid, Antonio María Rouco Varela, y el presidente de Ibercaja, Manuel Pizarro, presentaron ayer las obras hechas en la fachada principal de la Catedral de La Almudena, fruto del convenio firmado entre ambas instituciones.

La Obra Social y Cultural de Ibercaja y la Archidiócesis de Madrid suscribieron un convenio de colaboración en 1998 por el cual la entidad de Ahorro se comprometía a aportar 900.000 euros en un plazo de cuatro años para la fachada principal de la catedral de la Almudena.

Las obras de la fachada principal han consistido en la coronación del edificio con la imagen de Santa María la Real de la Almudena, entronizada en una gran espadaña, que ocupa el centro de la cornisa superior y realizada en piedra de Colmenar.

M.C.D.2022

La tortura como control social. El Museo de Historia de Cataluña muestra por primera vez la realidad del régimen carcelario durante el franquismo, que tenía como objetivo la represión de los opositores a la dictadura. Bajo el título *Las prisiones de Franco*, la exposición, pretende «mostrar una de las realidades más dramáticas de la dictadura, que entre 1939 y 1977 fue una pieza clave de la represión de la ciudadanía y aplicó de manera sistemática el castigo y la tortura contra la discrepancia política». En la imagen, un visitante observa un garrote vil instalado en la muestra. / EFE

El Paseo del Arte mostrará todo su esplendor en 2004

Pilar del Castillo afirma que las obras de ampliación de El Prado, el Reína Sofía y el Thyssen concluirán a lo largo del próximo año y aportarán 52.000 metros cuadrados nuevos

• Los museos estrenarán sus instalaciones con exposiciones sobre las obras de Lichtenstein y Dalí (Reina Sofía), Gauguin (Thyssen) y del Greco a Picasso (El Prado).

EFE / MADRID

La ministra de Cultura, Pilar del Castillo, presentó ayer el conjunto de actuaciones que se llevan a cabo en el denominado Paseo del Arte, donde quedan comprendidos los tres museos madrileños más importantes, y dijo que sus respectivas ampliaciones «irán concluyéndose escalonadamente a lo largo de 2004». Fue ésta la primera vez que se presentaban de forma conjunta las tres actuaciones, a las que, una vez concluidas, el Gobierno habrá destinado 147 millones de euros, para dotarlas de «más de 52.000 metros cuadrados nuevos».

Se trata de hacer de Madrid «una de las ciudades con mejor oferta cultural y museística del mundo», aprovechando la proximidad de sus museos -estos tres distan diez minutos andando-, a la manera en que lo han hecho otras importantes capitales, como Berlín, con su Isla de los Museos, Londres con su Barrio de los Museos, y Washington con sus Museos del Mall.

El conformado por El Prado, el Reina Sofía y el Thyssen, y que se despliega a lo largo del eje Prado-Recoletos, también en fase de remodelación a cargo de un equipo de arquitectos encabezado por Álvaro Siza, va a ser «un triángulo privilegiado» para el arte. Del Castillo señaló que las ampliaciones, con las que también se espera que aumenten las visitas a los museos -más de 3 millones entre los tres, ahora- se estrenarán con exposiciones sobre Lichtenstein y Dalí (Reina Sofía), Gauguin (Thyssen) y del Greco a Picasso (Prado).

LOS DETALLES. En presencia de la baronesa Thyssen, el arquitecto catalán Francesc Plá explicó el estado de los trabajos, resultado de anexionar al Palacio de Villahermosa dos edificios contiguos entre sí, para dotar al museo de 16 nuevas salas que deben albergar la colección de Carmen Cervera. Este 50 por ciento de superficie nueva contendrá además otra sala de exposiciones temporales en la planta baja y con acceso directo desde el hall central; talleres didácticos y de restauración, cafetería, biblioteca, tienda, oficinas y almacén.

El arquitecto Alberto Medem ilustró lo referente al Reina Sofía, proyectado «a la sombra de Sabatini» (autor del edificio actual) sobre un solar contiguo de forma triangular y compuesto de tres edificios con funciones independientes: exposiciones temporales, biblioteca y auditorio, agrupados en torno a un enorme atrio central, cubierto por una poderosa celosía que vuela sobre la calle.

Moneo detalló a pie de obra las actuaciones que dirige en El Prado. / J.M. (EFE)

Respecto a El Prado, Rafael Moneo explicó cómo ha llevado a cabo la unión del antiguo edificio de Juan de Villanueva con el complejo formado por una construcción de nueva planta y por el claustro restaurado del desaparecido monasterio de Los Jerónimos.

El arquitecto navarro ha ganado con ello espacio para salas de exposiciones temporales, auditorio, talleres de restauración, cafetería, restaurante y oficinas, y ha dejado al aire la fábrica primitiva del Prado, de forma que la galería principal y su ábside se vean como Villanueva las proyectó.

▶ PUBLICACIÓN

La RAE saca a la luz un glosario del léxico románico peninsular ideado hace 80 años

EFE / MADRID

Casi 80 años después de que Ramón Menéndez Pidal decidiera elaborar un glosario del primitivo léxico iberorrománico y le encomendara esa labor a Rafael Lapesa, la Real Academia Española publica ahora el *Léxico hispánico primitivo*, un libro que reúne miles de voces de las hablas románicas de la Península entre los siglos VIII y XII.

Esta obra, presentada ayer en la sede de la RAE, en un acto presidido por su director, Víctor García de la Concha, contiene más de 8.500 formas gráficas extraídas de documentos notariales y eclesiásticos de los citados siglos, antes por tanto de que se consolidaran las lenguas peninsulares nacidas del latín: castellano, gallego, portugués, leonés, aragonés y catalán.

En cada una de las 4.933 entradas que contiene este libro editado por Espasa se consignan las distintas formas encontradas de cada palabra, se facilita su etimología y se incorporan las citas y las fechas de los textos en que se localizó cada una de las voces.

Esta obra, que ahora se edita bajo la supervisión de Manuel Seco, es por tanto un intento de trazar, a partir de esos materiales, la prehistoria del léxico de nuestras lenguas romances.

▶ PREMIO DE NOVELA

El autor asturiano Fulgencio Argüelles recibe el Café Gijón

AGENCIAS / GIJÓN

El escritor asturiano Fulgencio Argüelles recibió ayer el premio de novela Café Gijón, dotado con 18.000 euros. Fulgencio Argüelles logró el premio con su novela *El palacio azul de los ingenieros belgas*, que será publicada por la editoral Acantilado. El Jurado del premio estuvo integrado por Rosa Regás, José María Guelbenzu, Mercedes Monmany, Marcos Giralt, Ponç Puigdevall y Carlos González Espina, en calidad de secretario.

El autor asturiano reveló que ha escrito «sin rencor» el texto de la novela *El palacio azul de los ingenieros belgas*, ambientada en los años anteriores a la revolución del 1934, «en una época caracterizada por el enfrentamiento entre ricos y pobres». Argüelles dijo que la noticia le «pillo por sorpresa» porque no conocía la fecha en la que iba a decidirse el fallo.

M.C.D.2022

PANORAMA

LIBROS

La feminista Lidia Falcón relata su dura juventud en 'La vida arrebatada'

EFE / BARCELONA

La líder feminista Lidia Falcón rememora los difíciles años de su juventud en *La vida arrebatada* (Anagrama), en el que desvela aspectos de su vida que nunca había hecho públicos en anteriores obras de memorias. Para Falcón, que tenía cuatro años cuando terminó la Guerra Civil, el triunfo de Franco supuso que «a los vencidos nos quitaran todo, hasta la palabra». Hija del dirigente del Partido Comunista César Falcón, que se exilió a la Unión Soviética tras la derrota de la República, Lidia Falcón se trasladó con su madre a Barcelona en 1939 «porque habíamos perdido todo lo que teníamos en Madrid».

«En mi casa -precisó- quedamos seis mujeres, mi padre se exilió y mi tío, que era capitán del ejército en Melilla, fue fusilado por los franquistas porque era leal a la República».

Lidia Falcón narra también cómo tuvo que casarse al quedar embarazada cuando era una joven de menos de veinte años. El matrimonio no duró mucho tiempo y Lidia Falcón se encontró sin trabajo, con dos hijos y en una sociedad en la que no se podía hablar de separación, y menos de divorcio.

Lidia Falcón considera que el feminismo tuvo «en los años setenta su momento de gloria. Lo hicimos mejor que los hombres; lo pedimos todo y conseguimos muchas cosas». Por el contrario, Falcón cree que en la actualidad «casi no podemos hablar de movimiento (feminista) porque casi no se mueve. Ya no hay mujeres, ahora hay género, y es más bien una ONG que recibe subvenciones».

Lida Falcón, que ayer presentó su libro en Barcelona. / TONI ALBIR (EFE)

FESTIVAL DE CINE DE GIJÓN

Dos perspectivas femeninas de la libertad, según Silvia Munt y Vicente Franco

La 41 edición del Festival Internacional de Cine de Gijón se ha sumado a los actos del Día Internacional contra la Violencia a las Mujeres estrenando dos documentales de los españoles Silvia Munt y Vicente Franco, en los que se muestran distintas perspectivas femeninas de libertad. La actriz y ahora directora Silvia Munt presentó el documental *Elena Diakonova: Gala*, sobre la vida de la musa y esposa del poeta francés Paul Eluard y del pintor español Salvador Dalí. Pos su parte, Vicente Franco presentó el titulado *Daughter from Dannang*, con el que estuvo nominado al Oscar y en el que narra la experiencia de las niñas engendradas por los soldados americanos en Vietnam.

TEATRO

Dario Fo ultima un montaje con Berlusconi como argumento ■ El dramaturgo italiano Dario Fo, premio Nobel de Literatura 1997, ultima un espectáculo que, con el título de *Anómalo bicéfalo*, estará dedicado a la figura y obra del primer ministro de su país, Silvio Berlusconi. La primera semana de diciembre, Fo y su esposa, Franca Rame, interpretarán en un teatro de Roma este montaje, escrito por el propio dramaturgo con su habitual tono irreverente y sarcástico, que en esta ocasión tiene como objetivo a Berlusconi. El autor no oculta que la obra es «un reconocimiento a la inigualable fantasía y versatilidad de nuestro primer ministro».

BARCELONA

Una afección de garganta obliga a Elton John a suspender su concierto ■ El concierto de Elton John que estaba previsto para hoy en el Palau Sant Jordi de Barcelona fue aplazado hasta diciembre, informó la promotora de la actuación, Pino Sagliocco Producciones. John ha suspendido «por una afección en la garganta» el concierto que tenía previsto ofrecer en Barcelona, su único recital en España.

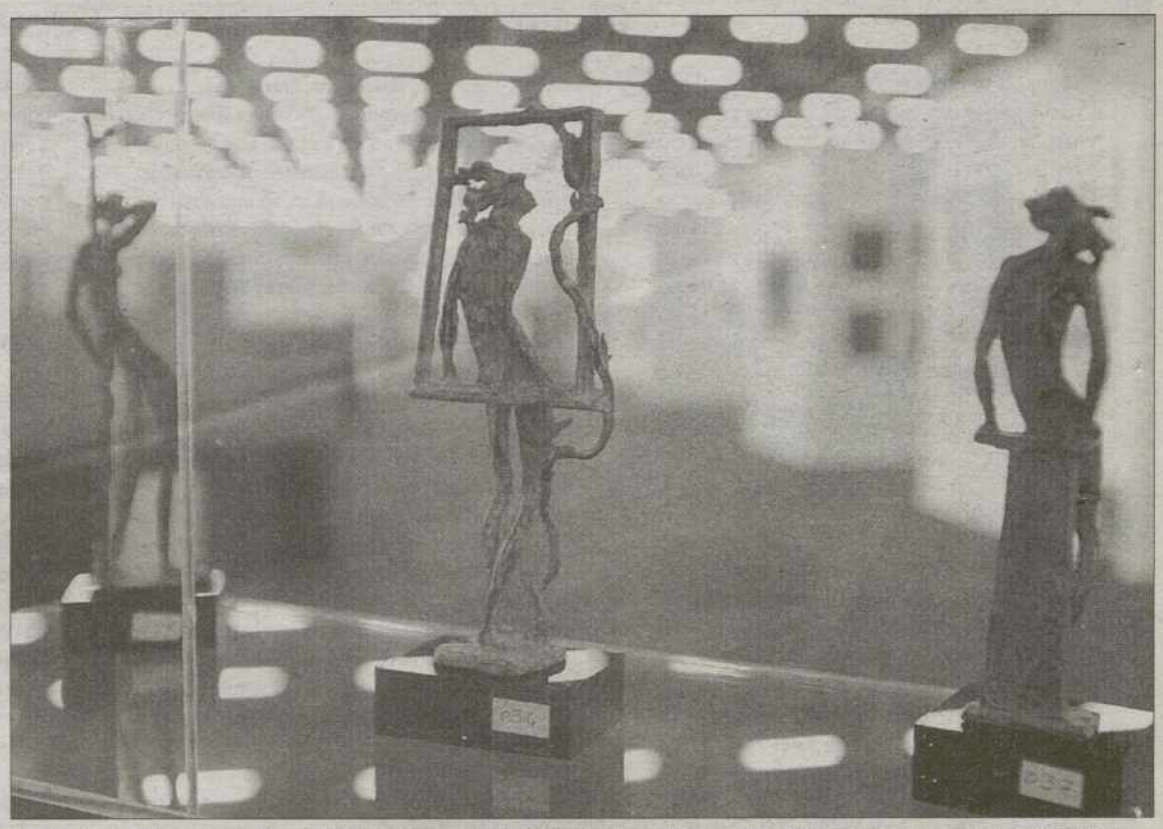

Conjunto escultórico incluido en el Salón Internacional del Grabado y Ediciones de Arte Contemporáneo. / J.J. GUILLÉN (EFE)

Más de 900 artistas trazan en Estampa un puente con el arte contemporáneo

La feria alberga 2.000 piezas, con precios que oscilan entre los 150 y los 3.500 euros, de autores nuevos y maestros de la vanguardia

• El 25% de las 102 galerías son extranjeras, con presencia de Alemania, Argentina, Bolivia, Francia, Israel, Italia, México, Puerto Rico y Portugal.

EFE / MADRID

La feria internacional del grabado Estampa, que ofrece en su XI edición la obra de más de 900 artistas y 102 expositores nacionales y extranjeros en el Pabellón de Cristal de la Casa de Campo, fue inaugurada ayer por la presidenta de la Comunidad de Madrid, Esperanza Aguirre. Las galerías y editores de arte se dan cita en un nuevo escenario en el que las obras se distribuyen por los nueve mil metros cuadrados de superficie, y durante tres días, recibirá unos 80.000 visitantes, según estimaciones de los organizadores.

Estampa, como es tradicional, ofrece una interesante obra nueva especial para la feria junto con las piezas antiguas como las obras de Picasso, Matisse y Miró, «verdaderas reinas de la feria», dijo la presidenta del Salón Internacional del Grabado y Ediciones de Arte Contemporáneo, Isabel Pérez Morgade. Se exhiben junto a lo más nuevo de la gráfica actual, obras de los maestros de las vanguardias históricas como Miró, Dalí, Picasso y Braque, así como los artistas consagrados actuales Saura, Tápies, Canogar, Feito, Manolo Valdés, Chillida, Gordillo, Úrculo, Lucio Muñoz y Barceló, entre otros.

La presidenta recordó que la máxima de Estampa es el arte contemporáneo al alcance de todos, y los visitantes podrán apreciar en esta edición más de 2.000 piezas, con unos precios que oscilan entre los 150 euros y los 3.500.

REPRESENTACIÓN. El 25% de las galerías son extranjeras, con presencia de Alemania, Argentina, Bolivia, Francia, Israel, Italia, México, Puerto Rico y Portugal. De éstas, Francia, con ocho galerías, y Argentina, con siete, serán los países con mayor representación. En cuanto al ámbito nacional, la práctica totalidad de las comunidades estarán presentes. Madrid, con 39 galerías constituye la región con mayor participación, seguida de Cataluña y Andalucía, con ocho galerías cada una; País Vasco con seis y Comunidad Valenciana con cuatro.

Dispone de un espacio propio en el que se exhibe una exposición retrospectiva de la artista creadora de la imagen de Estampa 2003, Blanca Muñoz, ganadora del Premio Nacional de Grabado 1999 y Premio de Grabado Villa de Madrid de 2002. En esta XI edición la feria albergará una muestra de las propuestas más actuales e interesantes dentro del campo de la edición de arte en Polonia, a través de un convenio con la embajada del país centroeuropeo.

Estampa recupera el Premio Biosca, concedido únicamente en 1996 a la Biblioteca Nacional de Francia, y que ha recaído, a título póstumo, en Luis González Robles por su contribución a la difusión del arte internacional en España y del arte español en el exterior.

Tentaciones

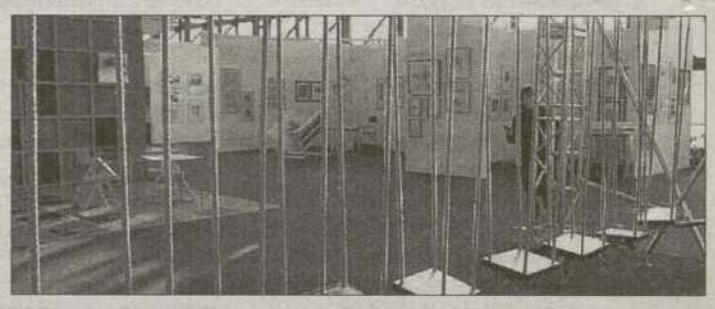

Instalación de un conjunto de obras en la nueva edición de Estampa.

Estampa mantiene por quinto año consecutivo el espacio Tentaciones, dirigido a promover nuevas tendencias y experimentaciones en el mundo de la edición artística. La directora explicó que es uno de los atractivos de la feria y que en esta ocasión se han presentado 102 propuestas de las que se han seleccionado y se exhiben 17 proyectos.

Los artistas han desarrollado sus trabajos sobre conflictos sociales actuales con la intención de involucrar al espectador como parte de la obra. El desastre del *Prestige*, la inmigración, la solidaridad, el desarraigo y el exceso de información son algunos de los temas elegidos.

M.C.D.2022

URGENCIAS

Urgencias y emergencias	112
Cruz Roja	925 22 22 22
Hospital Virgen de la Salud	925 26 92 00
Bomberos	085
Policía Local	092 y 925 26 97 13
Guardia Civil	925 22 11 00
Policía Nacional	091 y 925 28 85 00
Protección Civil	925 22 60 50
Estación de Autobuses	925 21 58 50
RENFE	902 24 02 02
Direc. General de Tráfico	900 12 35 05
Información Meteorológica	906 36 53 65
Ayuntamiento de Toledo	925 26 97 00
Radio Taxis	925 25 50 50

HORARIOS DE TRENES

Algodor SALIDAS Regional Expres: 8.25-14.25-20.58. Diario, del 16-6-2002 al 31-12-2002.

Aranjuez SALIDAS Regional Expres:6.30. De lunes a viernes,(del 16-6-2002 al 5-12-2002, del 7-12-2002 al 24-12-2002 y del 26-12-2002 al 31-12-2002). Diarios: 8.25-10.00-12.25-14.25-16.20-18.00-18.57-20.58, (del 16-6-2002 al 31-12-2002).

Castillejo-Anover SALIDAS Regional Expres: 08.25-14.25-18.57. Diario, del 16-6-2002 al 31-12-2002.

Madrid SALIDAS Regional Expres:6.30. De lunes a viernes, llegada a Chamartín,(del 16-6-2002 al 5-12-2002, del 7-12-2002 al 24-12-2002 y del 26-12-2002 al 31-12-2002). 7.30. De lunes a viernes, llegada a Atocha,(del 16-6-2002 al 5-12-2002, del 7-12-2002 al 24-12-2002 y del 26-12-2002 al 31-12-2002). Diarios: 8.25-10.00-12.25-14.25- 16.20-18.00-18.57-20.58, llegada a Chamartín, (del 16-6-2002 al 31-12-2002).

Toledo Industrial (APD) SALIDAS Regional Expres: 8.25-14.25-20.58. Diario, llegada a Chamartín, del 16-6-2002 al 31-12-2002.

AUTOBUSES URBANOS

Línea 1. Zocodover-Buenavista: Frecuencia: laborables de 7.00 a 14.30, cada 10 min.; de 14.30 a 20.00, cada 15 minutos; de 20.00 a 23.00, 20 min. Sábados, de 7.00 a 20.00, 15 minutos; de 20 a 23.00, 20 minutos; festivos, de 7.00 a 23.30, 20 minutos.

Línea 2. Plaza del Conde-Buenavista: Frecuencia: laborables de 7.00 a 20.15, 20 minutos; de 15.00 a 22.00, 40 minutos. Sábados y festivos, de 7.20 a 22.00, 40 minutos.

Línea 3. Zocodover-Valparaíso: Desde CRR San Sebastián, de 7.20 a 21.20; desde Alférez Provisional, de 7.30 a 22.30; desde Lorenzo Plana, de 7.40 a 21.40; desde el Hospital de Parapléjicos, de 8.05 a 22.05; desde Valparaíso, de 7.45 a 22.45. Todos con frecuencia de 60 minutos.

Línea 4. Zocodover-Palomarejos: laborables de 7.00 a 20.00, cada 15 min.; de 20.00 a 23.30, 20 min. Sábados y festivos de 7.00 a 23.30, cada 20 minutos.

Línea 5. Zocodover-Santa Bárbara: Laborables de 7.00 a 20.00, cada 15 min.; de 20.00 a 23.30, 20 min. Sábados de 7.00 a 23.30, cada 20 minutos.

Línea 6. Zocodover-Polígono: Laborables de 6.45 a 16.00, cada 12 minutos; de 16.00 a 20.00, 15 minutos; de 20.00 a 23.00, 20 minutos. Sábados de 6.45 a 17.00, cada 20 minutos; de 17.00 a 20.00, 50 minutos; de 20.00 a 23.30, cada 20 minutos.

Línea 7. Zocodover-Hospital del Valle: Desde Alférez Provisional de 7.00 a 22.00, entre 30 y 45; de la carretera de Circunvalación, de 7.55 a 21.10, cada 60 minutos; desde el Hospital Virgen del Valle, de 8.15 a 21.15, cada 60 minutos.

Línea 9. Polígono-Ambulatorio: laborables de 7.00 a 20.15, cada 25 minutos; de 15.05 a 21.40, entre 30 y 40 minutos. Sábados de 7.20 a 15.00, 35 min.; de 16.05 a 17.15 y de 18.25 a 19.00, cada 40 minutos.

Línea 10. Zocodover-Azucaica: 7.45, 9.30, 11.30, 14.55, 19.30 y 22.00. No hay servicio los sábados y festivos a las 7.45.

Línea 11. Zocodover-Hospital Provincial: 7.45, 8.30, 10.30, 12.30, 14.45, 16.30, 17.30 y 21.30. No hay servicios sábados y festivos.

N-1. Búho. Zocodover-Buenavista: Sólo viernes, sábados y vísperas de fiesta de 24.00 a 3.00 de la mañana cada 60 minutos.

N-2. Búho. Zocodover-Polígono: Sólo viernes, sábados y vísperas de fiesta de 24.00 a 3.00 de la mañana cada 60 minutos.

CIUDAD DIRECTO

Toledo - Albacete

Lunes*:06:00, martes a viernes*:07:00, lunes a viernes*: 16:00, domingos: 18:30.
Precios. Billete sencillo 11.28,
ida y vuelta 20.30,
abono de 10 viajes 95.88.

Toledo - Ciudad Real - Puertollano

Lunes a viernes: 07:00, 16:00, domingos: 20:00.
Precios Tol.-Puertoll.
Billete sencillo: 8.63, ida y vuelta 15.54, abono de 10 viajes 73.35 .
Precios Toledo-C. Real
Billete sencillo 6.23, ida y vuelta 11.22, abono de 10 viajes 52.95.

Toledo - Guadalajara (con parada en Madrid)

Lunes a viernes: 07:00, 17:00, domingos: 20:00.
Precios. Billete sencillo 6.75, ida y vuelta 11.45, abono de 10 viajes 57.35.

Toledo - Cuenca

Lunes a viernes*: 07:00 y 16:00, domingos 20:00 .
Precios.
Billete sencillo 8.99, ida y vuelta 16.19, abono de 10 viajes 76.42.

*Servicios establecidos para días laborables.

MUSEOS

Museo de Santa Cruz
Calle Cervantes, 3. Telf.: 925 22 10 36. Horario: cerrado domingos por la tarde. Lunes a sábado: de 10,00 a 18,30. Tarifa: 1,20 Euros. Gratis: Sábados tarde y domingos por la mañana. Grupos: 50% de descuento (provisionalmente gratis todos los dias).

Alcázar-Museo del Ejército
Cerrado al público debido a las obras de traslado del Museo del Ejército. Cuesta de Carlos V, 2. Telf.: 925 22 30 38.

Catedral-Museo Tesoro Catedralicio
Calle Arco de Palacio, 2. Telf.: 925 22 22 41. Horario: Lunes a sábado, de 10,30 a 18,30; domingos: de 14,00 a 18,30. Entrada: 4,80 Euros. Descuentos para grupos de escolares previa solicitud. Gratis los miércoles por la tarde (sólo para españoles).

Convento de Santo Domingo el Antiguo
Plaza de Santo Domingo, s/n. Telf.: 925 22 29 30. Horario: de 11,00 a 13,30 y de 16,00 a 19,00. Cerrado los domingos por la mañana. Entrada: 1,20 Euros.

Museo de los Concilios-Cultura Visigoda
Calle San Román, s/n. Telf.: 925 22 78 71. Horario: de 10,00 a 14,00 y de 16,00 a 18,30. Cerrado domingos tarde y lunes. Entrada: 0,60 Euros. Grupos: 50% de descuento (provisionalmente gratis). Gratis sábados tarde y domingos.

Museo de Arte Contemporáneo
Calle Las Bulas, s/n. Telf.: 925 22 78 71. Horario: de 10,00 a 14,00 y de 16,00 a 18,30. Entrada: 0,60 Euros. Grupos descuento 50%.

Museo Taller del Moro
Calle Taller del Moro, s/n. Telf.: 925 22 45 00. Horario: de 10,00 a 14,00 y de 16,00 a 18,30. Cerrado domingos tarde y lunes. Entrada: 0,60 Euros. Grupos descuento del 50%. Gratis: sábados tarde y domingos. Actualmente cerrado por obras.

Museo de "El Greco"
C. Samuel Leví, s/n. Telf.: 925 22 40 46. Horario: de 10,00 a 13,45 y de 16,00 a 18,00. Cerrado domingos tarde y lunes. Entrada: 2,40 E. Gratis sábados tarde y domingo.

Museo Sefardí-Sinagoga del Tránsito
Calle Samuel Leví, s/n. Telf.: 925 22 36 65. Horario: de 10,00 a 13.45 y de 16,00 a 17,45. Entrada: 2,40 Euros. Grupos previa solicitud: 1,20 Euros. Gratis sábados tarde y domingos.

Sinagoga de Santa María La Blanca
Calle Reyes Católicos, 4. Telf.: 925 22 72 57. Horario: de 10,00 a 14,00 y de 15,30 a 18,00 (primavera-verano, hasta las 19,00). Entrada: 1,20 Euros. Grupos de escolares previa solicitud, 25% de descuento. Gratis miércoles tarde (sólo para españoles).

Monasterio de San Juan de los Reyes
Calle San Juan de los Reyes, 2. Telf.: 925 22 38 02. Horario: de 10,00 a 13,45 y de 15,30 a 17,45 (primavera-verano hasta las 18,45). Entrada: 1,20 Euros. Grupos 25% de descuento. Gratis miércoles tarde (sólo para españoles).

Museo Duque de Lerma-Hospital Tavera
Calle Cardenal Tavera, 2. Telf.: 925 22 04 51. Horario: de 10,00 a 13,30 y de 15,30 a 18,00. Entrada: 3,01 Euros.

Museo Victorio Macho
Plaza Victorio Macho. Telf.: 925 25 45 24. Horario: de 10,00 a 19,00. Domingos de 10,00 a 15,00. Entrada: 3,01 Euros. Grupos 50% de descuento.

Estos museos tienen entrada gratuita para menores de 18 años y mayores de 65 todos los días. Días 18 y 31 de mayo, 12 de octubre y 6 de diciembre, gratuitos para el público en general. Los grupos tendrán reducción de tarifa solicitándola con 15 de antelación. La mayoría de los museos de Toledo tienen establecidas tarifas de reducción para grupos. La venta de entradas se efectúa hasta 15 y 30 minutos antes de la hora de cierre de los museos. Los precios y horarios pueden sufrir variaciones.

VIAJES EN LA WEB

IBERIA 4 http://www.iberia.es
Esta compañía nacional aporta datos sobre las ofertas, servicios, búsqueda rápida de vuelos y guía del pasajero, entre otros.
RENFE 4 http://www.renfe.es
Horarios, precios, agenda de viajes o compra online de los billetes son algunos de los contenidos de esta página.

DGT
http://www.dgt.es
Amplia información sobre el estado de las carreteras, autopistas, precio de los peajes o recomendaciones para los próximos días.

AUTOBUSES (Salidas desde Toledo)

Madrid (Continental) SALIDAS Servicios directos: de lunes a jueves (no festivos) 6.00-7.00-8.00-9.00-10.00-11.00-11.30-12.00--13.00-14.00-15.00-15.30-16.00-16.30-17.30-18.30-19.30-20.00. Viernes (no festivos): 6.00-7.00-8.00-9.00-10.00-11.00-11.30-12.00-12.30-13.00-14.00-14.30-15.00-15.30-16.00-16.30-17.00-17.30-18.00-18.30-19.00-19.30-20.00.
Sábados (no festivos): 8.00-8.30-9.00-10.00-10.30-11.00-12.00-13.00-16.00-17.00-18.00-18.30-19.00-19.30-20.00. Domingos y festivos: 8.30-9.30-10.30-11.30-15.00-15.30-16.00-16.30-17.00-17.30-18.00-18.30-19.00-19.30-20.00-20.30.

Talavera de la Reina (Continental) SALIDAS Lunes a viernes: 7.15-8.45-10.00-11.00-12.00-13.00-14.00-15.30-16.30-17.30-19.00-20.00-22.00.
Sábados: 8.00-10.00-14.30-19.00-22.00. Domingos y festivos: 10.00-14.30-19.00-19.30-22.00.

Ciudad Real (AISA) SALIDAS Lunes a jueves laborables. 7.00 (servicio directo)-9.30-15.00-16.00(directo). Viernes laborables: 7.00 (directo)-9.30-15.00-16.00 (directo)-18.00-22.30. Domingo: 20.00 (directo).

Guadalajara (Continental) SALIDAS Lunes a viernes: 7.00-17.00. Domingos: 20.00.
Efectúan parada en la Plaza Elíptica y en el intercambiador de la Avenida de América.

Cuenca (AISA) SALIDAS Lunes a viernes: 7.00-16.00 (servicios directos)-17.30. Domingos: 20.00.

Albacete (AISA) SALIDAS Lunes: 6.00*-15.00-16.00*. Martes a viernes: 7.00*-15.00-14.00*. Domingos: 18.30* (*servicio directo).

Valencia (Alsina) SALIDAS Lunes a viernes laborables: 15.00.

Cobisa (Samar) SALIDAS 9.30*-10.30*-12.15-13.00*-14.30-16.30*-17.30-19.30*-20.45. Sábados: 8.15*-12.15-13.00*-14.30-17.30-19.30*-23.00.Domingos y festivos: 9.30*-14.30*-17.30-20.30*-23.00. (* Circular).
Todos paran en el Hospital del Valle. Todos los circulares paran en el sector 2, Ayuntamiento, esquina Ricardo Díaz con Marte, Urbanización La Hacienda, El Olivar y El Valle.

Burguillos (Samar) SALIDAS Lunes a viernes:9.15-11.00-11.55-12.15-13.30-14.30-17.30-19.30-20.45. Sábados: 9.15-11.00-12.15-14.30-17.30-23.00. (Romero) Lunes a viernes: 10.45-12.15-13.30-14.00-14.30*-15.30-17.30*-18.30-19.30-20.30*. Sábados: 11.00-14.00. (* sólo en temporada escolar).

Bargas (Ancos) SALIDAS Lunes a viernes laborables: 7.30-8.15-9-15-11.00-12.00-12.30-13.00-14.00-15.30-17.00-18.15-19.15-20.00. Sábados (no festivos): 7.30-8.30-9.15-11.00-12.00-13.00-14.00-15.30-17.00-18.30.

Mora (Rubicar) SALIDAS Lunes a viernes:7.45 (sólo no lectivos)-8.45 (lectivos)-10.00-11.00-12.00-12.45-13.45 (lectivo)-14.00-14.30-15.30-17.00-18.00-18.15*-20.00-21.00 (* el viernes, a las 18.30). Sábados: 11.00-14.00-18.00. Domingos y festivos: 11.00-18.00-22.00.

Madridejos (Samar) SALIDAS Lunes a viernes:9.15-11.00.11.55-12.15-13.30 y 14.30 (por Mora)-16.30-17.30-18.30 (por Mora)-19.30-20.30. Sábados: 9.15-11.00-14.30-17.30-23.00. Domingos y festivos: 10.30-17.30-19.30-23.00.

M.C.D.2022

AUTODEFINIDO

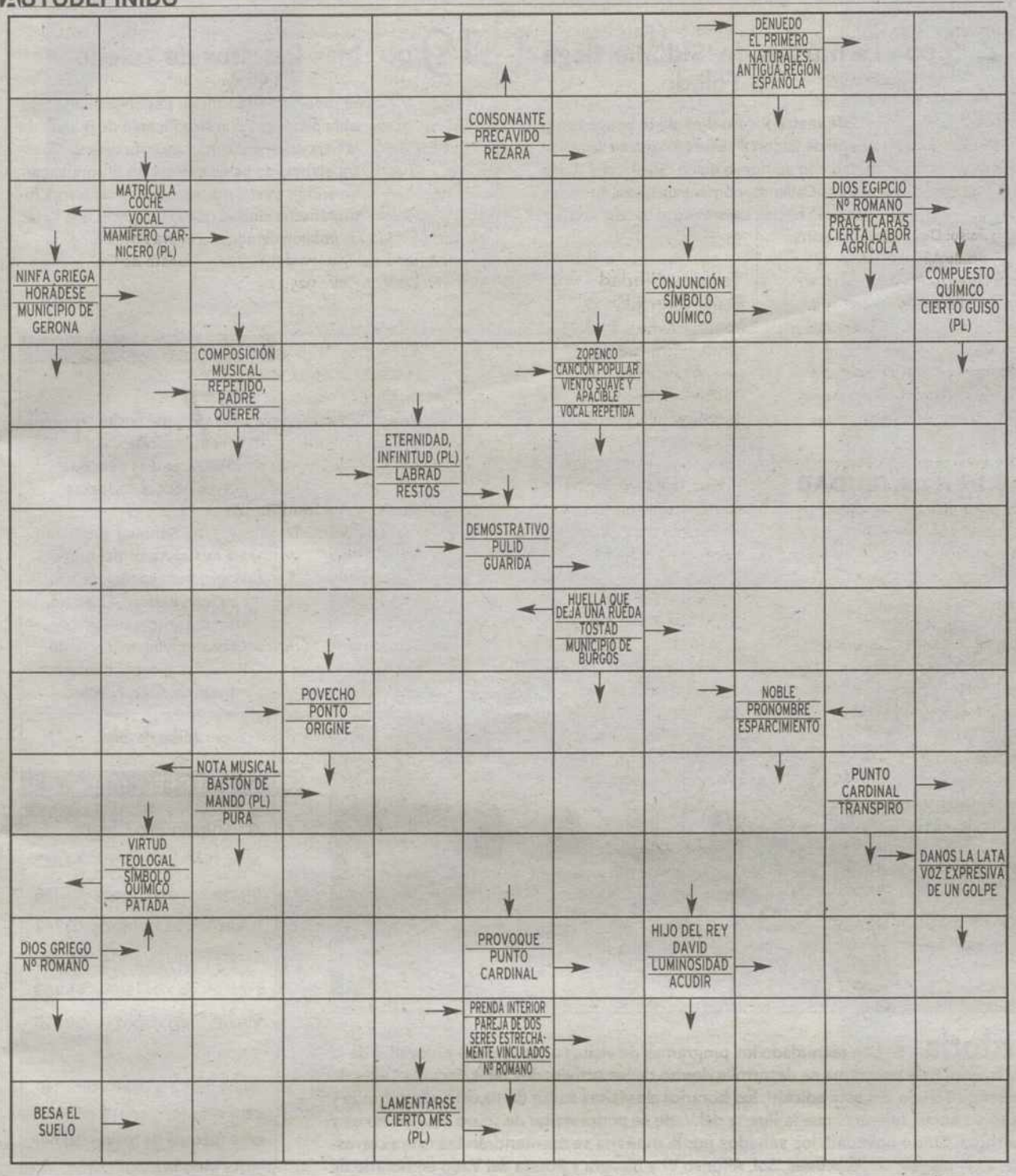

CRUCIGRAMA

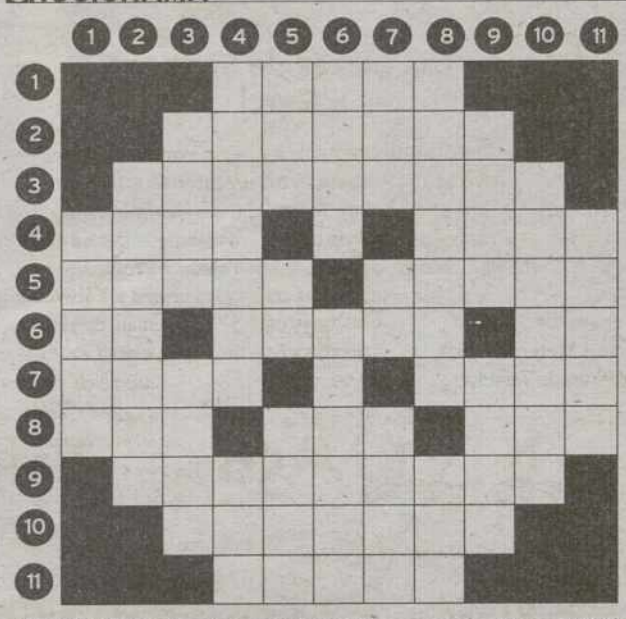

HORIZONTALES.- 1: Tocará o corresponderá a uno.- 2: Dirija un envío a determinada persona o a cierto lugar.- 3: Fantoche.- 4: Jurisdicción y potestad del Sumo Pontífice. Lo más estimado, exquisito y selecto de una cosa.- 5: Al revés, conturbe. Poyo o anaquelería en cocinas o despensas.- 6: Nota musical. Inscripción de una persona en un cuerpo u organismo (Pl). Símbolo químico.- 7: Sonido que se percibe débil y confusamente (Pl). Nombre de mujer (Pl).- 8: Esencia o naturaleza. Interprete lo escrito. Nombre de letra.- 9: Antología, florilegio.- 10: En Blasónica, cada una de las personas que sostienen el escudo.- 11: Anda vagando.

VERTICALES.- 1: Cualquier cosa creada (Pl).- 2: Hacer méritos.- 3: Hexaedro. Caudal (Pl).- 4: Grado de incandescencia de algunos metales, que toman un color rojo vivo (Pl). Siglas de cierto Ministerio.- 5: Adverbio. Símbolo químico. Persona excesivamente insistente e inoportuna.- 6: Al revés, conjunto de objetos similares, que se agrupan con un fin determinado. Cantos fúnebres por alguna calamidad.- 7: Río europeo. Se dirige. Medida de superficie.- 8: Inundase. Letra griega.- 9: Letra griega (Pl). Consideraré, reflexionaré.- 10: Ensálzalo.- 11: Practicase cierta labor agrícola.

SIETE ERRORES

JEROGLÍFICO

1000
1000

¿ Qué te gusta comer en la feria ?

PROBLEMA NUMÉRICO

Las letras de la P a la Z representan los números del 0 al 9, aunque no necesariamente en dicho orden. Sumando los números que representan las letras habrán de obtenerse las sumas que aparecen al final de las mismas. Se dan los valores atribuidos a dos de las letras.

S R T Z U = 23
R U U P T = 31
X U P Y S = 24
T X Y R V = 20
Z Z S V R = 22
21 29 25 26 19 = 120

Letras clave Y = 3; X = 5

HORÓSCOPO

Aries. Del 21/03 al 20/04
Salud excelente. En el trabajo hoy deberá reconocer sus errores. En el terreno sentimental la tendencia para hoy será la intolerncia.

Tauro. Del 21/04 al 21/05
Salud muy buena. Ambiente tenso y falta de entendimiento y comprensión en el trabajo, Encontrará en el amor la comprensión que está buscando.

Geminis. Del 22/05 al 21/06
Salud pasable. Persevere más en ese proyecto laboral. No se busque más complicaciones de las necesarias en los temas del amor.

Cáncer. Del 22/06 al 23/07
Un complejo vitamínico le haría recuperar su tono vital. Poca actividad en el terreno laboral y de los negocios. Intente comprender otros puntos de vista.

Leo. Del 24/07 al 23/08
Salud muy buena. Atienda mejor su correspondencia y no la abandone de ese modo. Noticias positivas en el terreno de los sentimientos.

Virgo. Del 24/08 al 23/09
Salud un poco delicada En el trabajo, la impaciencia podría ser su peor enemigo No pretenda dominar al ser amado o no logrará nada.

Libra. Del 24/09 al 23/10
Salud buena. Aproveche el buen tiempo para hacer más ejercicio. Vigile su vanidad, ya que le podría dar un disgusto. No se muestre apasionado en el amor.

Escorpio. Del 24/10 al 22/11
Sufrirá una bajada en el etado general de su salud. Hoy no se sentirá cómodo realizando su trabajo. Situación de armonía en el amor.

Sagitario. Del 23/11 al 22/12
Salud regular. Su situación económica no es buena; ces fuércese por trabajar y rendir más. En el amor pasará por un momento de incertidumbre.

Capricornio. Del 23/12 al 20/01
Insominio. En el terreno laboral le propondrán una oferta tentadora que debe meditar con calma. Momento de tranquilidad en el amor.

Acuario. Del 21/01 al 19/02
Acuda al médico si no acaba de encontrarse bien del todo. Tendencia a descuidar su trabajo. Discusión violenta con su pareja.

Piscis. Del 20/02 al 20/03
Salúd francamente buena. Es probable que reciba hoy un dinero con el que no contaba. Suerte en todo lo que guarde relación con el amor.

SOLUCIONES

AUTODEFINIDO:

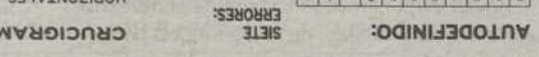

E	S	F	U	E	R	Z	O		A	S
C	A	U	T	Q		O	R	A	R	A
O		G	I	N	E	T	A	S		L
	C	A	L	E	S	E		T	A	
P	A		I	S	A		A	U	R	A
A	R	A	D		S	O	B	R	A	S
L	I	M	A	D		O	S	E	R	A
A	D	A	D	O	R		A	S	A	D
M	A	R		L	E	A	L		S	O
O	D		C	E	T	R	O	S		S
S		M	A	R	E	A	N	O	S	
	Z	E	U	S		N		L	U	Z
C	O	R	S	E		D	I	A	D	A
	C	A	E		M	A	R	Z	O	S

SIETE ERRORES:
Hojas, oreja, árbol, línea, orilla, zapatos, ondas.

JEROGLÍFICO:
Coco
(100 = C; 0; 100 = C; 0)

PROBLEMA NUMÉRICO:
10, 2R, 3Y, 4V, 5X, 6T, 7U, 8Z, 9P, 0S

CRUCIGRAMA:
HORIZONTALES.- 1: Caerá.- 2: Destine.- 3: Marionetta.- 4: Sede. Gala.- 5: erozA. Vasar.- 6: Re. Altas. Ba.- 7: Ecos. Evas.- 8: Ser. Lea. Ele.- 9: Romancero.- 10: Soporte.- 11: Pasea.

VERTICALES.- 1: Seres.- 2: Merecer.- 3: Dado. Oros.- 4: Cerezas. MOP.- 5: Así. Al. Lapa.- 6: etoL. Trenos.- 7: Rin. Va. Acre.- 8: Anegase. Eta.- 9: Etas. Verá.- 10: Alábalo.- 11: Arase.

LaTribuna pasatiempos tienes un rato?

M.C.D.2022

EXPOSICIÓN

19'00

Las piezas de Santiago Garci

Pintor al óleo, este manchego, nacido en Pedro Muñoz, cuenta con un extenso currículum es su haber. Hasta el 6 de diciembre expone sus cuadros de motivos rurales en la sala Greco de la Caja Rural de Toledo. La muestra se puede visitar de 19.00 a 21.00 horas.

CAJA RURAL DE TOLEDO

CONCIERTO

23'00

La música de 'Sidonie' llega a Toledo

El Café-teatro Pícaro de Toledo acoge la actuación de 'Sidonie'. Este trío catalán llega a la ciudad con su nuevo disco 'Shell Kids'. En la calle Las Cadenas, número seis, a partir de las once de la noche. La entrada al concierto cuesta diez euros.

CAFÉ-TEATRO PÍCARO

ARTE

19'00

Retratos de Toledo

El joven toledano J.M. Escobar expone su obra pictórica en la sala Picasso de la sede de la Caja Rural de Toledo. Se trata de una muestra elaborada básicamente en plumilla, carboncillo y pastel que retrata casi de forma fotográfica la ciudad que le vio nacer. De lunes a sábado y de 19.00 a 21.00 horas.

CAJA RURAL DE TOLEDO

AGENDA 56

BIBLIOTECA

'Un siglo a vista de pájaro'
Esta muestra acerca a los toledanos 40 fotografías aéreas de Toledo, procedentes del Centro Cartográfico y Fotográfico del Ministerio de Defensa. El horario de visita es de lunes a viernes, de 9,00 a 21,00 horas. Los sábados de 9,00 a 14,00 horas. Hasta el 29 de noviembre.

BIBLIOTECA DE CASTILLA-LA MANCHA

ESCULTURA

'Elogios-Gestos'
La galería de arte Ar+51 alberga hasta el próximo 2 de diciembre, bajo el título genérico de 'Elogios-Gestos', una serie de obras del escultor toledano Gabriel Cruz Marcos. Horario de visitas: De 17,00 a 21,00 horas.

C/VENANCIO GONZÁLEZ, 13

ARTE

Isabel Morera Álvarez
'La emoción de su espátula' es el título de la muestra que esta artista expone en la Cámara de Comercio. El horario de visita es de 12,00 a 14,00 horas y de 18,00 a 21,00 horas. El sábado el horario es de mañana. Los domingos está cerrado. En la Plaza San Vicente, número cuatro. Hasta el 29 de noviembre.

CÁMARA DE COMERCIO DE TOLEDO

Fernando J. Silva
Este autor expone en la Galería Tolmo hasta el próximo 10 de diciembre. El horario de visita es de 12,00 a 14,00 horas y de 18,00 a 19,00 horas. Los domingos de 12,00 a 1400 horas. La Galería se encuentra en la calle Santa Isabel, número 14.

GALERÍA TOLMO

José Antonio Pedrosa
El autor José Antonio Pedrosa muestra sus trabajos en el Palacio de Benacazón. El horario de visita es de 18,00 a 21,00 horas, de lunes a sábado. Los domingos y los festivos la sala permanece cerrada al público. Calle Recoletos, número uno.

PALACIO DE BENACAZÓN

'Tramo', de Federico Sancho
La Sala de Música del edificio de San Pedro Mártir acoge una muestra de pintura de Federico Sancho denominada 'Tramo'. Arte contemporáneo que se podrá visitar hasta el próximo 5 de diciembre.

SAN PEDRO MÁRTIR

Carmen Sánchez
La Galería acoge una serie de obras de la pintora Carmen Sánchez hasta el próximo 29 de noviembre. Horario de visita de la muestra: de martes a sábado, de 10,00 a 14,00 horas, y de 17,00 a 20,30 horas.

C/ ALFONSO XII, 24

'La luz y la noche'
El Museo La Celestina de la localidad de La Puebla de Montalbán (Toledo) acoge la exposición de óleos y acuarelas de Eduardo González-Sepúlveda Mayoral. La muestra se exhibe bajo el título 'La Luz y la Noche, en el Paisaje de La Puebla y Toledo', y permanecerá abierta al público hasta el 28 de noviembre. Eduardo González-Sepúlveda nació en el municipio toledano de San Martín de Montalbán, en 1937, y en los lugares donde ha residido ha dejado su obra en cantinas, salones parroquiales o iglesias, practicando diferentes técnicas y decorados.

LA PUEBLA DE MONTALBÁN

'Toledo amurallada'
La Real Fundación de Toledo ha organizado la muestra 'Toledo amurallada'. El objetivo de esta exposición es dar una visión del recinto amurallado de la ciudad, uno de los más completos, complejos y desconocidos de la Península Ibérica. La muestra permanecerá en Roca Tarpeya hasta el 29 de febrero de 2004. El horario de visitas es el siguiente: De lunes a sábado, de 10,00 a 19,00 horas, y los domingos, de 10,00 a 15,00 horas. Entrada gratuita.

ROCA TARPEYA

Claves de Toledo. Llave de futuro
En esta exposición se realiza un recorrido por la historia, la cultura, el arte y la esencia de la ciudad de Toledo, con la finalidad de ofrecer a los visitantes los elementos necesarios para comprender la situación actual de la ciudad y sus proyectos de futuro. Así, la exposición se concibe como el germen del Centro de Interpretación de la Ciudad de Toledo, y como una forma distinta para penetrar en el conocimiento de la ciudad. Ocupa una superficie total de 800 metros cuadrados y cuenta con una treintena de montajes audiovisuales diferentes. De martes a sábado de 10.00 a 19.00 horas, los lunes y los domingos de 10.00 a 14.00 horas.

CENTRO CULTURAL SAN MARCOS

RUTAS POR LA CIUDAD

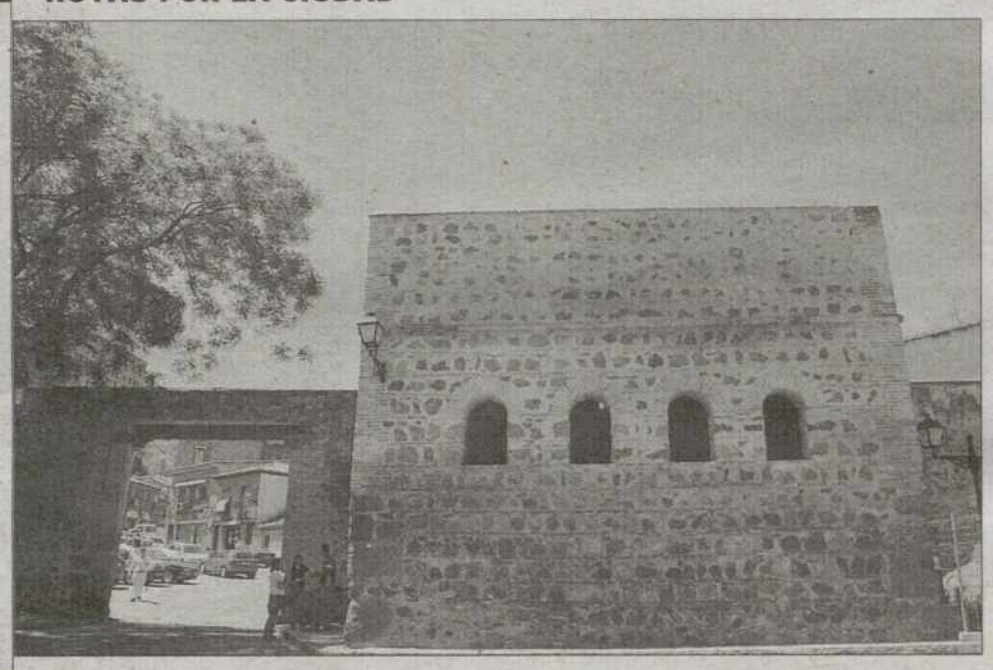

La Historia. **Se han reanudado los programas de visitas a las Puertas y murallas de la ciudad de Toledo. Este programa se desarrolla dentro de las actividades de la Escuela Taller de Restauración de Toledo. En esta edición, los horarios de visitas serán de 10,00 a 12,00 horas y de 15,30 a 19,30 horas, mientras que la Puerta del Vado se podrá visitar de 10,00 a 14,00 horas y de 15,30 a 19,30. Como novedad, los sábados por la mañana se mantendrán las rutas correspondientes a las puertas de Alarcones, Sol, Alfonso VI y Bisagra y Puerta del Vado en horario de 10,00 a 14,00 horas. Las personas interesadas en realizar estas rutas pueden solicitar información en los siguientes teléfonos: 925 25 09 51 y 925 21 64 76.** / YOLANDA LANCHA

CONVOCATORIAS

Premio de cuentos Picarescos
La Asociación 'Grano de Arena' convoca el Premio de Cuentos Picarescos 'Pícaro'. Podrán participar en este concurso todos los escritores, cualesquiera que sea su nacionalidad, que presenten cuentos originales e inéditos, no premiados ni comprometidos en ningún otro certamen o concurso, escritos en lengua castellana. Los cuentos deberán tener en su forma y contenido las características propias del Género Picaresco y su acción podrá transcurrir en cualquier momento histórico. Los originales deben tener una extensión entre 10 y 20 páginas, tamaño Din-A4, mecanografiados a doble espacio y con un tipo de letra de un mínimo de 12 puntos y máximo de 14. Se presentarán por cuadruplicado, bajo el sistema de plica con lema o seudónimo. En sobre aparte, donde figure el seudónimo, debe apuntarse el nombre y apellidos del autor, dirección, teléfono y breve currículum. Se otorgarán tres premios dotados con 600, 450 y 300 euros. Los originales se admitirán hasta el 23 de enero. Serán remitidos a: Asociación Cultural 'Grano de Arena'. Café-Teatro Pícaro. Calle Cadenas, 8. 45001, 8. Toledo.

GRANO DE ARENA

HOY

27 de noviembre de 2003
Faltan 34 días para que comience el año 2004

Santoral
José de Calasanz, Patrono del Magisterio Español. Acacio, Apolinar, Barlaán, Gustano, Josafat, Desiderio, Sigfredo, Valeriano, Virgilio, Facundo, Primitivo, Jacobo, Irenarco, Máximo, Oda, Edvoldo.

Misa: de feria.

LA SUERTE

Cupón Pro Ciegos

MIERCOLES	26/11/2003	64.932
MARTES	25/11/2003	03.186
LUNES	24/11/2003	03142
MARTES	18/11/2003	74.083
LUNES	17/11/2003	41.462
VIERNES	14/11/2003	50.320

Reintegros a la última cifra, tercera cifra (centena) y primera cifra (decena de millar) del número premiado.

Supercupón ONCE

DOMINGO, 16/11/2003	44.343
Reintegro	3
Serie	047

Lotería Primitiva

SÁBADO 15/11/2003
2 - 10 - 12 - 26 - 32 - 42
C: 8 R: 2

JUEVES 13/11/2003
6 -24 -42 -44 -46-47
C: 23 R: 2

Bono Loto

MIERCOLES 26/11/2003
8 -15- 23- 36- 41- 47
C:5 R:9

MARTES 25/11/2003
1 -5 -9 -38 -41 -47
C: 24 R: 1

LUNES 24/11/2003
1 -7 -17 -18 -32- 34
C: 6 R:9

MARTES 18/11/2003
8 -15- 23 -32 -34 -41
C:1 R: 0

Gordo de la Primitiva

DOMINGO, 16/11/2003
1 -10 -20- 23- 37- 43
C:31 R: 6

Lotería Nacional

SÁBADO 15 DE NOVIEMBRE

Primer Premio	56.361
Reintegros	7, 4 y 1

JUEVES, 13 DE NOVIEMBRE

Primer Premio	47.090
Reintegros	0, 1 y 9

M.C.D.2022

LA RECETA

ADOLFO MUÑOZ

RESTAURADOR

Botón de Solomillo.

Ingredientes

1.200 gr. de solomillo entero, totalmente limpios, 100 gr. de judías verdes, 100 gr. de espárragos verdes de campo,100 gr. de cogollos de alcachofas, vino blanco Airen, aceite de oliva virgen, pimienta blanca, nuez moscada, cilantro verde, sal al gusto, si es posible sal gorda.

Preparación

El solomillo entero lo pasamos en redondo por la parrilla y lo doramos. Después lo metemos en el horno sobre unos 8 minutos. Lo sacamos y lo partimos en botones de 100 gr. aproximadamente y lo situamos en un plato caliente al mismo tiempo que las verduras una vez cocidas.La cocción de las judías verdes, los espárragos y los cogollos de alcachofas, se hace al vapor y se deja al dente. En aceite de oliva se rehoga y se añade el vino blanco, la nuez moscada, la sal y la pimienta, se deja cocer sólo junto con el jugo que ha soltado el solomillo de la bandeja del horno.Se sirven dos botones por persona, un poco de verdura en buquet y la carne con unos granos de sal.

FARMACIAS

TOLEDO

▶Juan P. Jiménez Buguer / **Cardenal Lorenzana, 4**
Teléfono: 925 22 38 72 .
Abierta hasta las 22 horas.

▶ Elena Castro Sierra / **Barcelona, 1**
Teléfono: 925 22 80 98 .
Abierta las 24 horas.

▶ Mercedes Torres Herranz / **Rio Bullaque, 15**
Abierta las 24 horas en el polígono.

CUMPLEN AÑOS

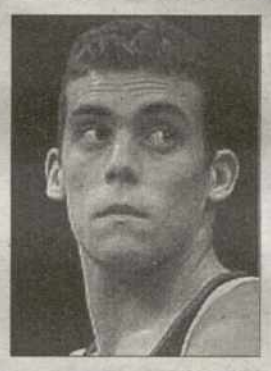

Hoy cumplen años Carmen Martínez Ten, ex directora del Instituto de la mujer, 50; ; Felipe Campuzano pianista y compositor, 48; Rafael Portaencasa, ex rector de la Universidad Politécnica de Madrid, 67; Jesús Carballo, Gimnasta, 27 (foto)

BIBLIOBUS

ZONA DE TOLEDO

Sin servicio.

ZONA DE TALAVERA DE LA REINA

Parrillas	9´30 a 10´30
Velada	11´00 a 12´30
Gamonal	13´00 a 13´45
El Casar de Talavera	14´00 a 14´15

CONSEJO DE MODA

FÉLIX RAMIRO

DISEÑADOR

Calienta y decora tu casa

Hace tiempo que dejó de ser el único medio para mantener caldeada tu casa, para convertirse en un elemento decorativo por su gran capacidad para crear un clima acogedor y cálido, ya que es capaz de otorgar al salón o al dormitorio esa sensación inigualable de refugio.

Las embocaduras de mármol son perfectas para lograr ambientes de estilo clásico. Las de madera pueden potenciar este mismo estilo si se trata de roble, o rustico de pino, igual que los materiales cerámicos. Y si eliges un estilo más actual, la escayola y el hierro son más económicas y también te irían bien.

VIDA SOCIAL

¡Muchas felicidades! Desde estas páginas, una redactora de La Tribuna, tu hija, te desea que pases un buen día. Aunque es tu cumpleaños, te felicito también por ser tan buena madre, amiga y compañera. Espero que te lo pases muy bien y que cumplas muchos más. ¡Ah! La edad no la revelaré, para que no me 'eches de casa'. Que juzgue cada uno. Un besiño.

Adiós compañera. «Algo se muere en el alma, cuando un amigo se va». Pues sí, pero no hay que ponerse muy dramáticos sobre todo cuando el que se marcha lo hace para mejorar, profesionalmente o sentimentalmente hablando. Esperemos que disfrute mucho en su nueva andadura y que nos veamos muy pronto. Suerte y que viva el farinato. / VALDIVIELSO

HOY FELICITAMOS A...

Las fotografías para esta sección se depositarán en el buzón que a ese efecto se encuentra en la recepción del periódico, con, al menos, una semana de antelación, y deberán incluir en su reverso la **edad, nombre** y **apellidos** del interfecto al que se felicita.

PARA EL 'HOY FELICITAMOS A...'

DATOS DEL FELICITADO

Nombre y Apellidos _____

Fecha nac. _____

Colegio _____

Localidad _____

Nº de suscriptor (si lo es) _____

DATOS DEL FELICITANTE

Nombre y Apellidos _____

DNI _____

Teléfono _____

Domicilio _____

LA TRIBUNA DE TOLEDO publica diariamente esta sección destinada a felicitar, principalmente, a niños y niñas de edades comprendidas entre 1 y 12 años. Para ello, adjúntenos, junto a este cupón, la fotografía de la persona a la que desea felicitar. Rellene este cupón y envíelo, junto a una fotocopia del DNI, a la sección **«Hoy felicitamos a...». La Tribuna de Toledo. C/ Nueva, 5. 45001 Toledo**

¿ A su compañero de trabajo le destinan a Groenlandia y quiere hacerle una fiesta de despedida ?,
¿sus gallinas ponen los huevos más grandes de Toledo y quiere que toda la ciudad lo sepa?

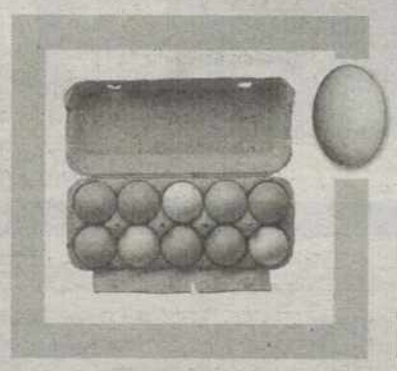

ningún problema...

La Tribuna DE TOLEDO

Háganos llegar su foto acompañada de un pequeño texto a la sección "Vida Social":
- por correo: C/nueva, n 5, CP. 45001
- por correo electrónico: redaccion_toledo@promecam.es
- en mano: a la redacción del periódico, C/Nueva, n 5

Todo lo que ocurre en Toledo ... ...en tu propia casa LaTribuna DE TOLEDO

M.C.D.2022

El sol sale a las 08:14 y se pone a las 17:53

La luna sale a las 12:14 y se pone a las 21:26

EN ESPAÑA

SOLEADO · CLAROS · CUBIERTO · CHUBASCOS · LLUVIA · TORMENTA · NIEBLA · GRANIZO · NIEVE

EN CASTILLA LA MANCHA

HOY

Ambiente más frío. El paso del frente ha dejado en la Comunidad chubascos durante la madrugada, lo que ha favorecido la recuperación de las temperaturas mínimas. Sin embargo las máximas serán más bajas en general. El cielo permanecerá con abundantes nubes en el norte y más ratos de sol en el sur.

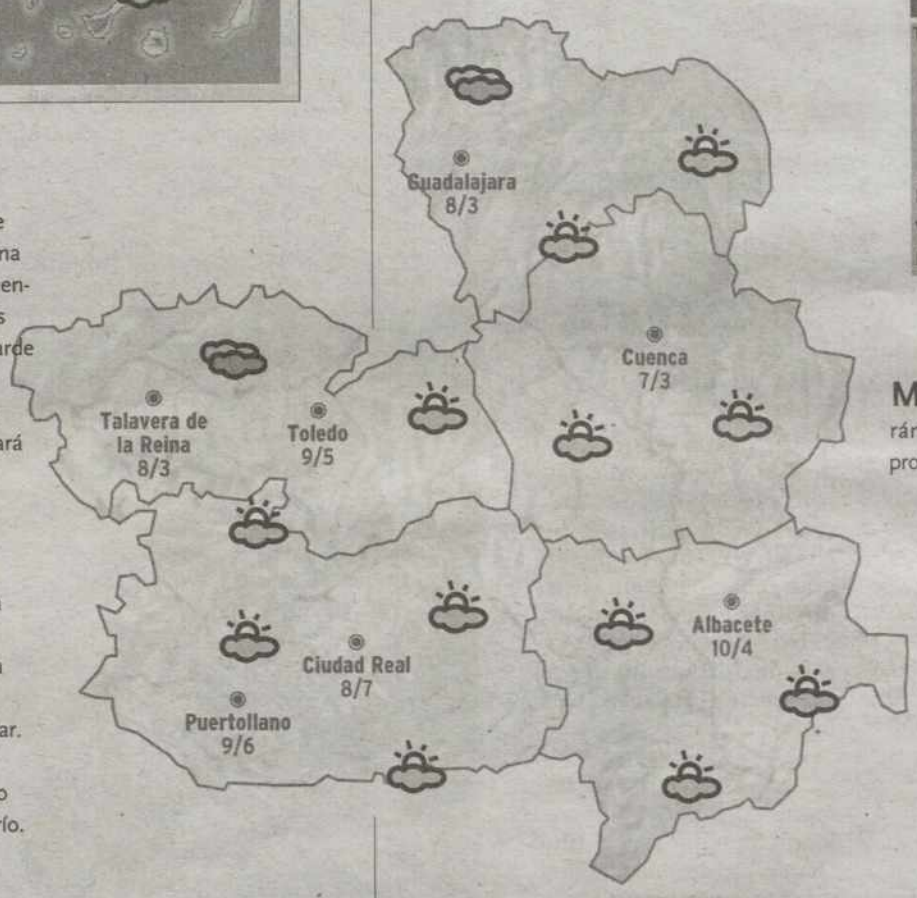

HOY

Más nubes y más frío. El frente terminará de barrer hoy la Península de forma que a su paso dejará precipitaciones localmente persistentes en el Cantábrico y chubascos más dispersos en la meseta norte y por la tarde en el nordeste peninsular. Nevará en los Pirineos por encima de los 1000m, y de los 1300m en el Sistema Central. En general, hará más frío.

MAÑANA

Repetirán las nubes. La entrada de un nuevo frente nuboso mantendrá la nubosidad abundante, principalmente en la mitad norte con con precipitaciones que afectarán al Cantábrico y noroeste peninsular. En la meseta norte y Extremadura, se registrarán chubascos débiles. Poco nuboso en el sur y levante. Ambiente todavía muy frío.

AYER EN TOLEDO

TEMPERATURA
máxima 10,1 16,00 h
mínima 1,8 06,30 h
PRESIÓN: 956 mb
VIENTO: W
LLUVIA: - L/M2

AYER EN TALAVERA

TEMPERATURA
máxima 9,1 16,00 h
mínima -0,2 06,20 h
PRESIÓN: 956 mb
VIENTO: W
LLUVIA: 0 L/M2

EN TOLEDO

Más frío. Las nubes serán abundantes en toda la provincia. Habrá ratos de sol, pero en general, dominarán los cielos nubosos sin riesgo de precipitaciones. Las temperaturas mínimas se han recuperado ligeramente debido a la presencia de nubes durante la madrugada. Las máximas serán más bajas.

METEOSAT. IMAGEN TOMADA A LAS 16:00 HORAS GMT DE AYER

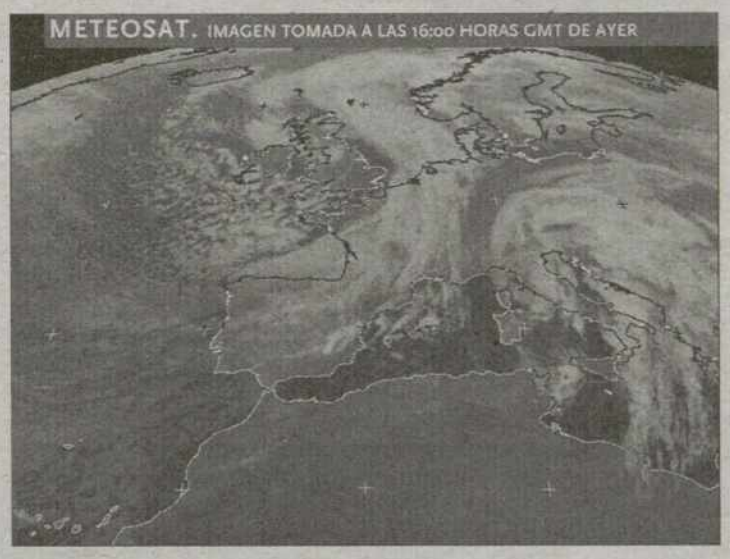

VIERNES

Cielo de nuevo muy nuboso. La entrada de un nuevo frente Atlántico, afectará principalmente a la mitad norte con chubascos muy dispersos, más probables cuanto más al oeste. Las temperaturas no experimentarán grandes cambios y en general seguirá el ambiente muy frío.

SÁBADO

Ambiente menos frío. Aunque las nubes serán todavía abundantes en toda la Comunidad, no se esperarán precipitaciones. El cielo permanecerá más soleado en Albacete. Las temperaturas máximas subirán ligeramente de todas las provincias, de forma que la sensación térmica será menos fría.

HOY EN...

CASTILLA LAMANCHA	Máx.	Mín.
Albacete	10	4
Ciudad Real	8	7
Talavera de la Reina	8	3
Cuenca	7	3
Guadalajara	8	3
Toledo	9	5
Puertollano	9	6

ESPAÑA	Máx.	Mín.
Coruña	13	9
Lugo	10	3
Orense	13	7
Pontevedra	13	9
Santiago	12	6
Oviedo	10	6
Santander	12	8
Bilbao	13	7
San Sebastián	13	7
Vitoria	9	3
Pamplona	9	6
Huesca	9	5
Teruel	9	4
Zaragoza	11	9
Logroño	9	6
Barcelona	19	13
Lleida	12	8
Girona	17	5
Tarragona	17	12
Ávila	7	4
Burgos	7	2
Soria	7	3
Segovia	7	4
Palencia	7	3
Valladolid	8	4
Zamora	8	5
Salamanca	8	5
Madrid	10	6
Badajoz	14	9
Cáceres	13	9
Alicante	18	13
Castellón	17	9
Valencia	19	12
Murcia	18	11
Almería	19	11
Cádiz	16	14
Córdoba	16	9
Huelva	17	10
Granada	15	4
Jaén	16	11
Málaga	18	7
Sevilla	17	10
P. de Mallorca	17	13
Las Palmas G.C.	23	18
Sta. Cruz Tfe.	23	18
Ceuta	17	14
Melilla	17	12

MUNDO	Máx.	Mín.
Atenas	19	15
Bruselas	8	5
Amsterdam	9	5
Copenhague	9	7
Berlín	12	7
Estocolmo	8	6
Ginebra	6	3
Moscú	2	1
Lisboa	16	12
Londres	9	2
Zurich	5	3
Miami	27	21
Nueva York	13	5
Oslo	4	1
París	8	2
Praga	13	6
Roma	17	13
Viena	13	11

NIVELES DE LOS PANTANOS

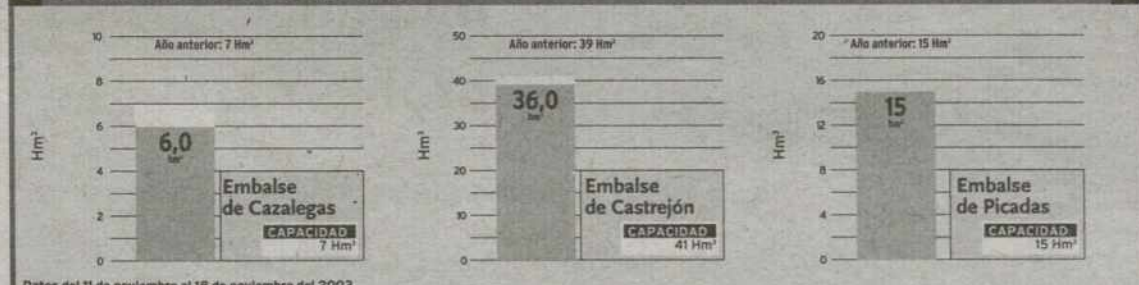

Datos del 11 de noviembre al 16 de noviembre del 2003

PRECIPITACIONES

	LLUVIA EN EL PERIODO	LLUVIA MEDIA	PORCENTAJE SOBRE LA MEDIA
Albacete	19,2	7,3	263,2
Ciudad Real	20,4	9,8	208,2
Talavera R.	15,5	9,5	163,3
Cuenca	6,6	12,8	51,7
Guadalajara	22,0	11,4	192,9
Toledo	20,4	9,8	208,2
Puertollano	20,4	9,8	208,2

Datos pluviométricos en mm del periodo 10/11/03 al 16/11/03

La Tribuna queremos reflejar tu realidad

M.C.D.2022

GUÍA DE RESTAURANTES

RESTAURANTE LA CAMPANA GORDA

Raciones, bocadillos y canapés. Variedad en menú del día y especialidad en carnes de caza.

CALLE HOMBRE DE PALO, 13. TEL. 925 25 21 01 46

RESTAURANTE **LA ABADÍA**
Tapas variadas. Cocina regional. Amplio menú del día a un excelente precio.
PLAZA SAN NICOLÁS, 3. TEL. 925-251140.

CASÓN DE LOS **LÓPEZ DE TOLEDO**
CALLE SILLERÍA, 3. TEL. 925-254774.

RESTAURANTE **LA CATEDRAL**
CALLE NUNCIO VIEJO, 1. TEL. 925-224244.

RESTAURANTE **EL TROCADERO**
Especialidad en paella.
AVDA. RECONQUISTA, 10. TEL. 925-220002.

BAR **EL CHATO**
Tapas variadas. Buen aperitivo y buen ambiente. Embutidos ibéricos y buen queso
PASEO DE LA ROSA, 132. TEL. 925-216794.

BAR **TOLEDO**
Establecimiento clásico con sabor toledano en el centro de la ciudad
PLAZA ZOCODOVER, 11. TEL. 925-225557.

BAR **PAYBE**
Especialidad en tortilla española y pulguitas, a destacar la de chicharrones con queso y pimientos.
CALLE SILLERÍA TEL. 925-228754.

RESTAURANTE **LA TABERNA GÓTICA**
CALLE MARQUÉS DE MEMBIGUERÍA, 10. TEL. 925-252820.

CAFÉ-BAR **ROYAL**
Tapas variadas, desayunos. Especialidad en mollejas, ensaladilla rusa, fritos variados y carcamusas.
CALLE BARRIO REY, 1. TEL. 925-227906 Y 646489700.

BAR RESTAURANTE **EL PUERTO**
Menús diarios y pulgas. Desayunos. Comidas de empresa
CALLE JARAMA, 96. TEL. 925-234302.

CASA **AURELIO**
Cocina regional española y típicas castellano-manchega. Premio Turismo Cámara de Comercio 1989.
PLAZA AYUNTAMIENTO, 4. TEL. 925 227716. SINOGOGA, 1. TEL. 925-221392. SINOGOGA, 6. TEL. 925-222097.

BAR **TRIVIÑO**
Especialidad en tapas variadas y platos combinados.
CARDENAL TAVERA, 6 . TEL. 925-250917.

RESTAURANTE **RINCÓN DE ELOY**
Cocina nacional y regional. Pruebe el plato especial de la casa: Changurro al horno. Una mezcla de la tradición y los platos más innovadores.
CALLE JUAN LABRADOR, 10. TEL. 925-229399.

RESTAURANTE **LA PERDIZ**
CALLE REYES CATÓLICOS, 7. TEL.925-214658

RESTAURANTE HIERBABUENA
CALLEJÓN SAN JOSÉ, 17. TEL. 925-223924.

CASA **JARDÍN** CÚRCUMA
CALLE TENDILLAS,3. TEL. 925-250202.

RESTAURANTE **EL COBERTIZO**
Cocina castellana. Pescados a la sal y asados. Disfrute del amplio salón privado. Ideal para celebrar acontecimientos .
CALLE HOMBRE DE PALO, 9. TEL. 925-223809

RESTAURANTE **CERCADO LARGO**
CTRA. DE LAYOS, 36. ARGES. TEL. 925-376646.

MESÓN **LA ORZA**
CALLE DESCALZOS, 5. TEL. 925-223011.

RESTAURANTE **CASA MARTINA**
AVDA. MÁS DE RIVERO,19. TEL. 925-255678.

RESTAURANTE **EL PRESIDENTE**
Menús a la carta por sólo 24 euros.
RDA. BUENAVISTA, 23. TEL. 925-257312.

RESTAURANTE **VENTA DE AIRES**
Restaurante centenario que destaca por su cocina típica castellana. Hoy como ayer, por la calidad de siempre.
CALLE CIRCO ROMANO, 35. TEL. 925-220545. FAX. 925224509
WWW.VENTADEAIRES.COM

RESTAURANTE **LA RAMA**
CARRETERA DEL VALLE, 1. TEL. 925-220094.

RESTAURANTE **LA CAMPANA GORDA**
Raciones, bocadillos y canapés. Variedad en menú del día y especialidad en carnes de caza.
CALLE HOMBRE DE PALO, 13. TEL. 925-210146.

RESTAURANTE **CANTÁBRICO**
Especialidad en mariscos, pescados y arroces.
CALLE DUBLÍN, 6. TEL. 925-223749.

RESTAURANTE **VIRGEN DE LA ESTRELLA**
Menú diario. Comidas caseras. Especialidad: perdiz a la toledana. Cordero asado.
CALLE AIROSAS, 1. TEL. 925-253134.

RESTAURANTE **LA CAVA**
Horno de leña y parrilla. Menús diarios a elegir entre 6 platos. Especialidad en cordero asado, perdiz a la toledana, venado en salsa, rabo de toro y migas.También comida para llevar al peso.
CTRA. NAVALPINO, 1 (JUNTO A PUENTE S. MARTÍN). TEL. 925-253008.

RESTAURANTE **AS DE ESPADAS**
Comida casera. Excelente bodega, más de 300 vinos en carta. Dispone de salón privado. Especialidad en carnes y pescados.
PASEO DE LA ROSA, 64. TEL. 925-212707.

CASA **TABORDO**
Restaurante merendero. Gran variedad en carnes de caza y pescado. CTRA. DE ÁVILA, KM. 2,200. TEL. 925-257825.

RESTAURANTE **LOS ARCOS**
Cocina típica castellano-manchega. Gachas, migas, sopa castellana. Especialidad en carnes rojas al horno de leña.
AUTOVÍA DE ANDALUCÍA, KM.70. DOS BARRIOS. TEL. 925-122129.

RESTAURANTE **PALACIOS**
Comidas de empresa. Menús caseros. Salones climatizados.
CALLE ALFONSO X EL SABIO, 3. TEL. 925-223497.

RESTAURANTE GALLEGO **QUEIMADA**
PASEO CIRCO ROMANO, 33. TEL. 925-212862.

RESTAURANTE **LOS CUATRO TIEMPOS**
Especializado en cocina regional. Platos elaborados de forma tradicional.SIXTO RAMÓN PARRO, 5. TEL. 925-223782.

RESTAURANTE **DAVID**
Especialidad en carnes y pescados. Horno de asar y barbacoas. Disfrute del amplio salón con capacidad para 400 personas.
CRTA. NACIONAL V. KM. 139. TEL. 925-846332.

RESTAURANTE **LA MONTERÍA**
BAJADA CASTILLA LA MANCHA, S/N. TEL. 925-220337.

BAR - RESTAURANTE **ALCÁZAR**
Especialidad en paellas, cus-cus y tajín. Amplio surtido en tapas, menús diarios, junto a una amplia carta.
PLAZA DE LA MAGDALENA 10. TEL. 925-256131

RESTAURANTE **EL ARRABAL**
REAL DEL ARRABAL, 9-11. TEL. 925-210640.

RESTAURANTE ITALIANO **MILLE GRAZIE**
Especialidad en comida italiana. Los mejores platos de pasta y una amplia gama de vinos.
CALLE CADENAS, 2. TEL. 925-254270.

RESTAURANTE **ALBERO**
Especialidad en carnes rojas. Rabo de toro. Nueva cocina. Postres caseros. CALLE DIPUTACIÓN, 6. TEL. 925-254069.

RESTAURANTE **EL QUIJOTE**
Los mejores platos típicos de la comida castellano-manchega. Menús variados.
PLAZA FILIPINAS, 3. TEL. 925-211753.

RESTAURANTE **LA LUMBRE**
La Caza: Ciervo, Perdíz, Jabalí... El Cochinillo: al Horno o al Aceite de Oliva. Con mimo y con esmero.
REAL DEL ARRABAL, 5. TEL. 925-220373.

RESTAURANTE **EL REFUGIO**
RONDA DE BUENAVISTA, 45. TEL. 925-258032.

RESTAURANTE **SELLER II**
C/ HERNISA INDUSTRIAL, 6 . TEL. 925-234226
45007 - POLÍGONO INDUSTRIAL TOLEDO

RESTAURANTE **LA MASÍA**
C/ FUENTENUEVA, 9. TEL. 925-250016
45006 - TOLEDO

RESTAURANTE **LA TOSCANA**
Menús diarios, pollos asados y comidas para llevar.
C/ ALBERCHE, 44. TEL. 925-250016. 45007 POLÍGONO INDUSTRIAL.

RESTAURANTE **EL CHIPIRÓN**
CALLE HERNISA, 1. NAVE 16. TEL. 925-234216. POLÍGONO INDUSTRIAL

BAR **EL ALMENDRO**
AVDA PURÍSIMA CONCEPCIÓN S/N. TEL. 925-216135. SANTA BÁRBARA

M.C.D.2022

TODO EL CINE

TOLEDO

MULTICINES MAYORAL
Teléfono información: 925 256 688

C/ Viena, 2

Sala A
V-S-D
16:30 - 19:50 - 22:50
L-M
19:30 - 22:30

Sala B
V-S-D
16:30 - 19:30 - 22:40
L-M
19:30 - 22:30

Sala C
V-S-D
16:30 - 19:30 - 22:40
L-M
19:30 - 22:30

Sala D
V-S-D
17:00 - 19:50 - 22:50
L-M
20:00 - 22:30

CINES MARIA CRISTINA
Teléfono información: 925 212 129

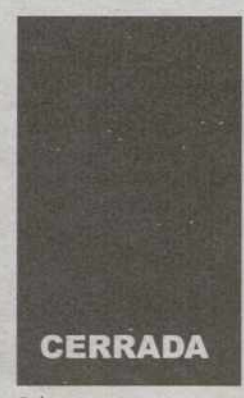

Sala 1

Sala 2
V-S-D
17:15 - 20:00 - 22:40
L-M
20:00 - 22:30

Sala 3
V-S-D
17:00 - 20:00 - 22:40
L-M
20:00 - 22:30

Sala 4
V-S-D
17:00 - 19:45 - 22:50
L-M
20:00 - 22:30

CINES VEGA
Teléfono información: 925 231 267

SALA 1
V-S-D-L
17:00 -19:45 - 22:50
M
19:45 - 22:30

SALA 5
V-S-D-L
17:00 -19:45 - 22:50
M
20:00 - 22:30

SALA 6
V-S-D-L
17:00 -19:45 - 22:50
M
20:00 - 22:30

SALA 7
V-S-D-L
17:00 -19:45 - 22:50
M
20:00 - 22:30

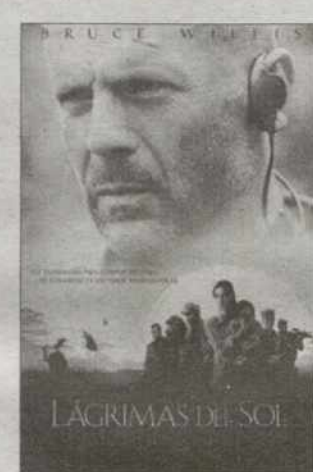

SALA 8
V-S-D-L
17:00 - 20:00 - 22:510
M
20:00 - 22:30

TALAVERA

MULTICINES CINEBORA
Teléfono información: 925 72 13 12

C/ Bruselas, s/n

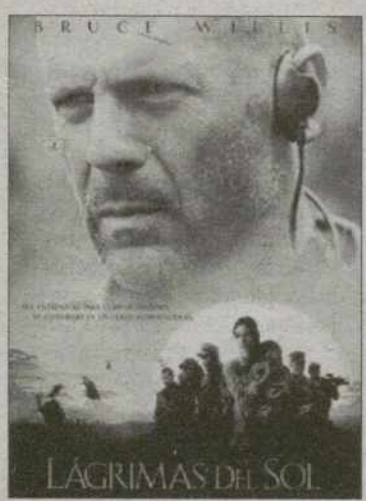

SALA 1
17:30 - 20:15 - 23:00

SALA 2
17:30 - 20:15 - 23:00

SALA 3
17:30 - 20:15 - 23:00

SALA 4
17:30 - 20:15 - 23:00

Proyección:
V-S-D
17:30

Proyección:
L-M-X-J
17:30 - 20:15
23:00
V-S-D
20:15 - 23:00

SALA 5

17:30

20:15 - 23:00

SALA 6

TORRIJOS

▶CINES BENIDORM

Sala A Alien el 8 pasajero	21:00
Sala B Hollywood: Departamento de homicidios	21:15

MADRID SUR

LEGANÉS

▶CINESA PARQUESUR

Ctra. de Toledo, Km 9. *Tel. 902 33 32 31*

DEVORADOR DE PECADOS	16.00-18.10-20.25-22.45; V.S. 01.00; D. 12.00
LOVE ACTUALLY	16.15-19.00-22.00; V.S. 00.45; D. 12.00
MATRIX REVOLUTIONS	16.00-16.45-18.45-19.30-21.30-22.20; V.S. 00.15-01.00; D. 12.00-12.30
CRUELDAD INTOLERABLE	16.00-18.10-20.30-22.45; V.S. 01.00; D. 12.00
LAGRIMAS DEL SOL.	16.00-19.15-22.15; V.S. 00.45; D. 12.30
LA MANCHA HUMANA	22.00; V.S. 00.50
HOLLYWOOD: DEPARTAMENTO DE HOMICIDIOS	16.15-19.00; D. 12.15
DÍAS DE FUTBOL	16.00-18.15-20.30-22.45; V.S. 01.10; D. 12.00
LA HIJA DEL CANIBAL	16.00-18.10-20.30-22.45; V.S. 01.00; D. 12.00

▶YELMO CINEPLEX EL FERIAL

Ctra de Parla a Pinto s/n. C.C. El Ferial *Tel. 902 12 41 34*

DORAEMON	15:50-18:05
LOVE ACTUALLY	17:40- 20:05- 22:30
PAPA CANGURO	15:40-17:40
DOS POLICIAS REBELDES	19:30-22:15
PLANTA CUARTA	15:50-18:05-20:20-22:40
UN PASEO PARA RECORDAR	15:55-18:10-20:25-22:40
HOLLYWOOD HOMICIDIOS	20:20-22:35
MATRIX REVOLUTIONS	(L-J)17:35- 20:00- 22:25;(V-D)16:00-19:00
DIAS DE FUTBOL	15:45-18:00-20:15-22:35
UNDERWORLD	15:45- 18:00- 20:15- 22:30

M.C.D.2022

Toni quiere casarse en 'Cuéntame'

TVE emite, a las 22,00 horas, el capítulo *Tiempo de divorcio*, de la serie *Cuéntame cómo pasó*, que sitúa la acción en el otoño de 1970. En esta nueva entrega, Toni está decidido a casarse con Clara a pesar de lo que opinen. Pero ella, a pesar de que le quiere, sabe a lo que se exponen y le pide prudencia.

Vanessa, una de las candidatas.

Noche de expulsión en 'Gran hermano'

A las 22,00 horas Telecinco emite una nueva entrega de su concurso *Gran hermano* en el que los concursantes Ainhoa, Vanessa, Nicola y Nuria, candidatos esta pasada semana a abandonar la casa de Guadalix de la Sierra (Madrid), conocerán el veredicto del público sobre quien debe abandonarla.

Nueva entrega de 'Alien' en Antena 3

Antena 3 emite la película de Jean-Pierre Jeunet *Alien resurrección*, a las 21,30 horas. En esta entrega, doscientos años después de su muerte Ripley vuelve a la vida gracias a un grupo de científicos que la han clonado con un objetivo concreto, recuperar a la reina alien que estaba engendrando.

La 2 emite 'El escarabajo verde'

El programa divulgativo de ecología de La 2, *El escarabajo verde*, que se emite a las 17,00 horas, ofrecerá el reportaje titulado *Cudillero, salir a flote*, que muestra cómo el municipio asturiano de Cudillero ha ido perdiendo en los últimos 20 años población y empleo, a pesar de ser una zona turística.

'Días de Cine' se traslada al Festival de cine de Gijón

El programa finalizará con un reportaje dedicado a la película 'Buscando a Nemo', que en su versión española cuenta con las voces de Anabel Alonso, Javier Gurruchaga y Fuentes

• Este año el Festival asturiano, que se celebra del 20 al 28 de noviembre, estrena, en su sección 'Deorden y concierto' la película 'Greendale', dirigida por Neil Young.

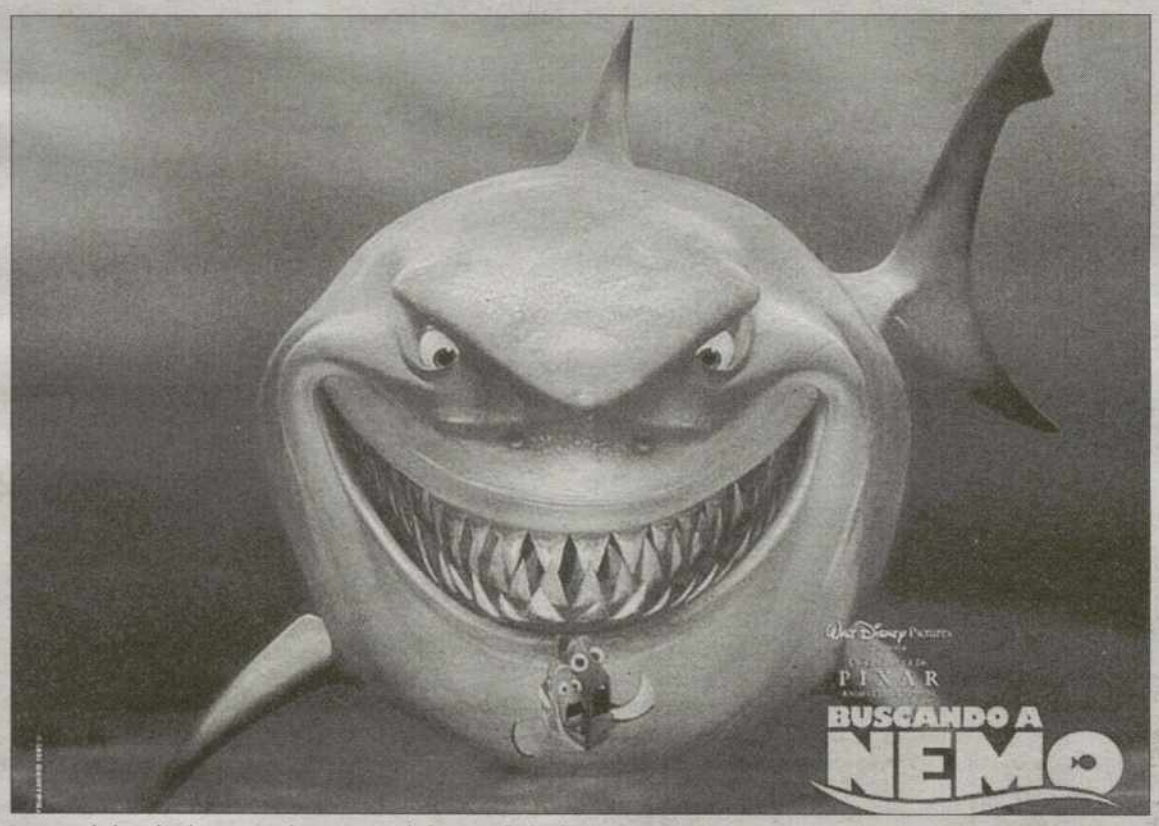

Imagen de la película 'Buscando a Nemo', de los creadores de Toy Story. / TVE

TVE / MADRID

La 41 Edición del Festival de Cine de Gijón, el director canadiense Peter Weir, que dirige a Russell Crowe en *Master and Commander* y la película de animación *Buscando a Nemo*, protagonizan el programa *Días de cine*, que emite La 2 de TVE a las 00,00 horas.

Este año el Festival de Cine de Gijón, que se celebra en dicha ciudad del 20 al 28 de noviembre, estrena, en su sección *Deorden y concierto* y la película *Greendale*, dirigida por el cantante Neil Young. Dicha sección se caracteriza por proyectar películas cuyo tema sea el musical, en sus más variadas vertientes.

Además la 41 Edición del Festival de Gijón, dedica una sección al Nuevo cine español, otra al Nuevo documental Americano, al Corto alemán y por último la sección que lleva por título *Enfants terribles*, dedicado al cine infantil y adolescente, que por primera vez se convierte en una sección competitiva y en la que se proyectarán nueve largometrajes de siete nacionalidades.

Por otro lado, *Días de cine* dedicará un espacio al director canadiense Peter Weir dirige al oscarizado actor, Russell Crowe en la película *Master and Commander*.

Esta película está ambienta en las guerras napoleónicas, y cuenta la historia del Jack Aubrey (Russell Crowe) que está al mando del barco Surpres. El navío es atacado por otro francés por lo que decide, a pesar de tener muy dañado el barco y a la mayoría de su tripulación herida, perseguir sin tregua a su atacante. Esta es la primera película que se ha rodado en las islas Galápagos.

El programa finalizará con un reportaje dedicado a *Buscando a Nemo*, de los creadores de *Toy Story, Bichos: una aventura en miniatura, Toy Story 2 y Monstruos S.A.*.

Esta película de animación cuenta, en su versión española, con las voces de Anabel Alonso, Javier Gurruchaga, Manel Fuentes, Ramón Langa y Blanca Portillo, entre otros y con la lista de los DVD.

▶ TELECINCO

La periodista Olga Viza presentará un nuevo informativo semanal en 2004

FAX PRESS / MADRID

Telecinco ha cerrado un acuerdo con Olga Viza para incorporarse a la cadena privada con el fin de conducir un nuevo espacio informativo semanal, cuyo estreno está previsto para el primer trimestre de 2004, según una nota remitida por la cadena.

La periodista catalana ha fichado a través de Atlas, la compañía del grupo Telecinco que produce, entre otros contenidos los espacios informativos de la emisora de Mediaset.

A principios del pasado mes de septiembre, la veterana presentadora de informativos ya reconocía haber recibido llamadas con las primeras ofertas de trabajo.

Entonces, la periodista catalana afirmaba que necesitaba tomarse unos día de reflexión para encajar la noticia y, sobre su futuro, comentaba que «no descarto nada, ¿por qué no puede haber una continuidad? o ¿un cambio?».

Finalmente, con el proyecto de Telecinco, la periodista, ganadora de un Premio Ondas en 1995, continuará desarrollando su faceta en los informativos, terreno que conoce desde hace 20 años. Sus primeros pasos profesionales empezaron en TVE, donde, tras una primera etapa como reportera, condujo programas musicales, culturales y deportivos, como la transmisión de los Juegos Olímpicos de Barcelona.

RADIOS

M.C.D.2022

TERTULIA

Rodrigo Rato, presente hoy en el programa 'La respuesta'

La respuesta, la tertulia matinal de Antena 3 que dirige y presenta Javier González Ferrari recibe esta mañana al vicepresidente primero del Gobierno y ministro de Economía, Rodrigo Rato. El director de la tertulia estará acompañado por los periodistas Carlos Herrera, Nativel Preciado y Julián Lago.

ANTENA 3. 09,15 HORAS

CINE

'Reglas de compromiso', en CMT

Tommy Lee Jones y Samuel L. Jackson son dos veteranos militares que ahora combaten frente a un jurado para salir airosos de las dudas que giran en torno a una misión de rescate que tuvo un mal final.

CMT. 22,00 HORAS

PROGRAMACIÓN DE TELEVISIÓN

TVE 1

06:00 **CANAL 24 HORAS**
07:30 **INFORMATIVO MATINAL**
Las principales noticias del día y los temas que marcarán la actualidad de la jornada. Presentan: Antonio Parreño, Mª José Molina. Incluye:
09:30 **LOS DESAYUNOS DE TVE**
Espacio de tertulia informativa con un invitado de actualidad. Hoy: Gabriel Cisneros, diputado del P.P. y uno de los padres de la Constitución. Presenta: Luis Mariñas
10:15 **SABER VIVIR**
11:00 **POR LA MAÑANA**
Incluye:
-La cocina de Karlos Arguiñano
14:00 **INFORMATIVO CASTILLA LA MANCHA**
Espacio informativo con toda la actualidad de nuestra Comunidad
14:30 **CORAZÓN DE OTOÑO**
Espacio de crónica rosa con los personajes y famosos de la vida social. Presenta: Anne Igartiburu
15:00 **TELEDIARIO 1**
Espacio informativo con las noticias más relevantes del panorama nacional e internacional. Presentan: Ana Blanco, Josep Puigbó. Incluye información deportiva con Jesús Álvarez.
15:55 **EL TIEMPO**
Previsión meteorológica para las próximas horas
16:00 **LUNA NEGRA**
Serie
16:30 **GATA SALVAJE**
Telenovela
18:30 **CERCA DE TI**
Programa de testimonios en el que los invitados aportan su experiencia personal respecto a un tema concreto. Presenta: Óscar Martínez
20:00 **GENTE**
Programa de crónica social y sucesos. Presentan: Pepa Bueno, Sonia Ferrer
21:00 **TELEDIARIO 2**
Espacio informativo con las noticias más relevantes de la actualidad nacional e internacional. Presentan: Alfredo Urdaci, María Escario
21:55 **EL TIEMPO**
22:00 **CUÉNTAME CÓMO PASÓ**
Serie
23:30 **EL ALA OESTE DE LA CASA BLANCA**
Serie
01:30 **TELEDIARIO 3**
02:00 **LA ECONOMÍA**
Presenta: Pedro Carreño
02:05 **UNA SEGUNDA OPORTUNIDAD**
Serie
03:00 **CANAL 24 HORAS**
Espacio informativo

LA 2

07:00 **THAT´S ENGLISH**
07:30 **LOS LUNNIS**
Los cantantes Lucrecia y Álex desde la Tierra, en conexión con la Luna en la que habitan la pícara Lupita, el independiente Lublu, el dicharachero Lucho, la mimosa Lulila, la bruja Lubina, el sabio profesor Lutecio, el hada Lula y Lulo y el artista rapero, son los compañeros de los más pequeños. Incluye:
-Los mini monstruos
-La banda de Mozart
-Arthur
-Tweenies
09:30 **AQUÍ HAY TRABAJO**
10:00 **TV EDUCATIVA**
11:00 **LA PELÍCULA:** *Ed*
12:50 **LOS LUNNIS**
Espacio infantil. Incluye:
-Caillou
-Aventuras en pañales
-Tom y Jerry
-Los mini monstruos
-Meme y el Sr. Bobo
14:50 **OPERACIÓN TRIUNFO**
Resumen
15:15 **SABER Y GANAR**
Concurso. Presenta: Jordi Hurtado
15:45 **GRANDES DOCUMENTALES**
Nature's babies
16:50 **EL ESCARABAJO VERDE**
Presenta: Pedro Ortín Andrés
17:30 **LOS LUNNIS**
Espacio infantil. Incluye:
-Las tres mellizas
-Las nuevas aventuras del Pájaro Loco
-Digimon Tamers
19:00 **PADRES EN APUROS**
Espacio orientado a los padres primerizos que necesitan algunas pistas para educar a sus hijos con éxito
19:30 **AL HABLA**
20:00 **INFORMATIVO CASTILLA LA MANCHA**
Programa de crónica social y sucesos. Presentan: Pepa Bueno, Sonia Ferrer
21:00 **TELEDIARIO 2**
Espacio informativo con las noticias más relevantes de la actualidad nacional e internacional. Presentan: Alfredo Urdaci, María Escario
21:55 **EL TIEMPO**
22:00 **CUÉNTAME CÓMO PASÓ**
Serie
23:30 **EL ALA OESTE DE LA CASA BLANCA**
Serie
01:30 **TELEDIARIO 3**
02:00 **LA ECONOMÍA**
Presenta: Pedro Carreño
02:05 **UNA SEGUNDA OPORTUNIDAD**
Serie
03:00 **CANAL 24 HORAS**
Espacio informativo

ANTENA3

06:00 **LAS NOTICIAS DE LA MAÑANA**
Espacio informativo con las principales noticias de primera hora y un avance de lo previsto. Presenta: Roberto Arce
07:30 **MEGATRIX**
09:15 **LA RESPUESTA**
Programa de debate con los principales temas que marcan la actualidad y en el que se entrevista a un invitado sobre un tema de interés. Invitado: Rodrigo Rato, vicepresidente primero y ministro de Economía. Presenta: Javier González Ferrari
10:00 **COMO LA VIDA**
Magazine matinal con un variado contenido
13:10 **ESCUELA DE SABORES**
Espacio dedicado a la elaboración de recetas de cocina.
13:25 **SABRINA**
Serie
14:00 **LOS SIMPSON**
Serie de animación ideada por Matt Groening
15:00 **ANTENA 3 NOTICIAS 1**
Espacio informativo con las noticias más relevantes de la actualidad nacional e internacional. Incluye la información deportiva y la previsión meteorológica.
15:45 **MI GORDA BELLA**
Serie
16:45 **SABOR A TI**
Magazine de variado contenido con secciones de salud, moda y belleza. Incluye una tertulia sobre temas del corazón con diversos colaboradores. Presentan: Ana Rosa Quintana, Antonio Hidalgo
18:30 **EL DIARIO DE PATRICIA**
Programa de testimonios sobre diversos temas. Presenta: Patricia Gaztañaga
20:00 **PASAPALABRA**
Magazine
21:00 **ANTENA 3 NOTICIAS 2**
Espacio informativo que recoge las principales noticias de la jornada, tanto del ámbito nacional como internacional. Incluye las noticias deportivas y la previsión meteorológica.
21:30 **CINE**
Alien resurrección. Dirección: Jean Pierre Jeunet. Intérpretes: Sigourney Weaver, Winona Ryder, Dominique Pinon. 200 años después de la muerte de Ripley y de la total desaparición de los aliens, un grupo de científicos consigue crear un clon de la heroína.
00:00 **7 DÍAS, 7 NOCHES**
02:00 **ANTENA 3 NOTICIAS**
02:30 **JAG**
03:15 **TELEVENTA**
04:30 **REPETICIÓN DE PROGRAMAS**
05:15 **BETTY LA FEA**

CMT

07:25 **POPEYE**
Espacio infantil para los más pequeños de la casa
07:50 **BARBARROJA**
Espacio infantil
08:20 **MONTANA**
Infantil
09:05 **UFO BABY**
09:30 **BUENOS DÍAS CASTILLA LA MANCHA**
Informativo
10:10 **EMBRUJADA**
Serie
10:45 **FARMACIA DE GUARDIA**
Serie que narra las aventuras de una farmacia de lo más variopinta y jovial de la televisión.
11:35 **LOS FOGONES DE ADOLFO**
12:00 **MEDIODÍA CON IRMA SORIANO**
Magazine
14:00 **CMT NOTICIAS 1**
Espacio informativo con la actualidad más relevante de la jornada, con especial interés a lo acontecido en nuestra Comunidad. Presenta: José Francisco Martínez
15:05 **DEPORTES**
15:20 **EL TIEMPO**
15:30 **CIFRAS Y LETRAS**
Concurso con preguntas de cultural general en el que los conocimientos, la rapidez y la intuición serán claves para salir vencedor.
Presenta: Paco Lodeiro
16:00 **CINE DEL OESTE**
Tres vidas errantes
17:50 **DORAEMON**
Serie de animación
18:40 **SHIN CHAN**
Serie protagonizada por un travieso niño de cinco años
19:30 **SHEENA**
Serie
20:30 **CMT NOTICIAS**
Espacio informativo con la actualidad más relevante ocurrida a lo largo de la jornada, tanto en el ámbito nacional como internacional. Presentan: Hilario Pino, Carme Chaparro. Incluye información deportiva y la previsión meteorológica.
15:30 **AQUÍ HAY TOMATE**
Programa dedicado a la crónica rosa con enviados especiales al lugar de la noticia. Presentan: Jorge Javier Vázquez, Carmen Alcayde
16:30 **GRAN HERMANO**
Resumen de los últimos acontecimientos ocurridos en la casa de Guadalix. Presenta: Carolina Ferre
17:30 **A TU LADO**
Magazine que cuenta con una animada tertulia en la que participan diversos colaboradores y con el testimonio de los telespectadores, que aportan su experiencia pesonal sobre un tema concreto. Presenta: Emma García
20:30 **INFORMATIVOS TELECINCO**
Espacio informativo con toda la actualidad de la jornada presentado por José Antonio Gavira que incluye las principales noticias de nuestra región.
21:20 **EL TIEMPO 2**
Previsión meteorológica para las próximas horas
21:30 **COSAS DE CASA**
Serie
22:00 **SUPERCINE**
Reglas de compromiso
00:25 **CINE DE TERROR**
El padastro III
02:25 **PASADOS DE VUELTAS**
Serie
03:25 **CINE DE NOCHE 2**
Un largo adiós. Dirección: Robert Altman. Intérpretes: Elliot Gould, Nina Van Pallandt.
05:20 **MEDIODÍA CON IRMA SORIANO (R)**
Magazine

TELE5

06:30 **INFORMATIVOS TELECINCO MATINAL**
Espacio informativo con las noticias más relevantes de primera hora de la mañana y un avance de lo previsto para el día. Presentan: Ana Rodríguez, Rafael Fernández
09:25 **LA MIRADA CRÍTICA**
Espacio de tertulia informativa con un invitado de actualidad a quien se entrevista sobre un tema concreto. Presenta: Montserrat Domínguez
10:30 **GRAN HERMANO**
Resumen de lo acontecido en la casa de Guadalix.
11:00 **DÍA A DÍA**
Magazine
14:30 **INFORMATIVOS TELECINCO**
Espacio informativo con la actualidad más relevante ocurrida a lo largo del día. Presentan: Ángels Barceló, Agustín Hernández
21:30 **PECADO ORIGINAL**
Espacio en clave de humor sobre la actualidad social
22:00 **GRAN HERMANO**
Presenta: Mercedes Milá
00:15 **CRÓNICAS MARCIANAS**
02:00 **INFORMATIVOS TELECINCO**
Espacio informativo en el que se recogen las principales noticias de la jornada, tanto del ámbito nacional como internacional. Presenta: Maxim Huerta
02:30 **ONE ON ONE**
03:00 **INFOCOMERCIALES**
05:30 **LA LÍNEA DE LA VIDA**
06:00 **RULET 5**
06:15 **NOCTURNOS**

La Tribuna más cerca de ti

La Tribuna Todo un mundo de posibilidades

NOTA: Esta programación puede sufrir cambios en función de la Copa Davis.

M.C.D.2022

'LA NOCHE ABIERTA'

Sancho Gracia y Lorena Bernal charlan con Pedro Ruiz

El programa de entrevistas en profundidad *La noche abierta*, dirigido y conducido por Pedro Ruiz, que se emite por La 2 de TVE, recupera hoy su formato habitual y contará como invitados con Sancho Gracia y con Lorena Bernal. Las actuaciones musicales correrán a cargo de Malú y Mikel Erentxun.

La 2. 22,35 HORAS

'EL ALA OESTE DE LA CASA BLANCA'

Doble trabajo para el presidente Sheen

La Primera de TVE ofrecerá esta noche una doble entrega de la serie *El ala oeste de la Casa Blanca* con los capítulos *Cinco votos menos* y *Los excéntricos y las mujeres*.

TVE 1. 23,30 HORAS

CANAL +

07:55 CNN +. NOTICIAS
Espacio informativo
08:20 TRANSWORLD SPORT
09:10 LO + PLUS
10:00 CINE
Replicant. Dirección: Ringo Lam. Intérpretes: Jean-Claude Van Damme, Michael Rooker, Catherine Dent, Brandon James Olson.
11:36 CINE
American Pie 2 Dirección: James B. Rogers. Intérpretes: Jason Biggs, Shannon Elizabeth, Alyson Hannigan, La pandilla de amigos de American Pie se reúne un año después de dejar el instituto para pasar juntos unas vacaciones llenas de diversión y sexo.
13:15 +TE VALE
13:30 LOS 40 PRINCIPALES
14:00 MÁS DEPORTE
14:50 CNN +. NOTICIAS
Espacio informativo con la actualidad más destacada de la jornada. Incluye la información deportiva el tiempo.
15:00 SERIE: Friends
15:30 LO + PLUS
Magazine. Presentan: Ana García Siñériz, Ramón Arangüena y Fernando Schwartz
16:30 CINE: *Estoy hecho un animal*. Dirección: Luke Greenfield. Intérpretes: Rob Schneider, Collen Haskell, John C. McGinley, Edward Asner, Michael Caton, Louis Lombardi, Guy Torri.
17:52 CINE: *Cabaret*. Dirección: Bob Fosse. Intérpretes: Liza Minelli, Michael York, Joel Grey, Helmut Griem, Fritz Wepper.
20:00 +TE VALE
20:30 ZAP...ZAP...ZAPIN
21:00 TELESERIE: Seinfeld
21:30 NOTICIAS CNN+
21:50 LAS NOTICIAS DEL GUIÑOL
22:00 ESPECIAL C+: CEREMONIA PREMIOS ONDAS 2003
00:30 CINE: *La pareja del año*
02:10 CINE *Destino de caballero. (V.O.)*
04:18 CINE: *Sara, una estrella*
05:47 CINE: *El hijo de la novia*

TELEMADRID

07:30 CYBERCLUB
Espacio infantil con las series preferidas de los más pequeños telespectadores de la casa. Incluye:
-Heidi
-Doraemon
08:50 AVANCE BUENOS DÍAS, MADRID
09:00 EL CÍRCULO
A PRIMERA HORA
09:30 BUENOS DÍAS MADRID
Espacio informativo en el que se da cobertura a los principales temas de interés de la jornada. Presentan: Begoña Tormo, Alipio Gutiérrez y Chus Galán en la información deportiva. Incluye:
11:15 SE HA ESCRITO UN CRIMEN
Serie
12:10 AQUELLOS MARAVILLOSOS AÑOS
13:05 SHIN CHAN
Serie de animación que relata las aventuras de un pequeño niño japonés de cinco años que trae de cabeza a sus padres, vecinos, amigos y profesores.
13:55 TELENOTICIAS
Espacio informativo con las principales noticias de la jornada, tanto nacionales como internacionales.
15:30 CIFRAS Y LETRAS
16:00 CON T DE TARDE
Magazine de sobremesa con tertulia del corazón y entrevista a un personaje público. Presenta: Terelu Campos
18:00 MADRID DIRECTO
19:15 MADRID RETA
20:15 TELENOTICIAS
21:30 MAMMA MÍA
21:55 CAFÉ EXPRESS
22:00 LA ZONA D
00:00 LA NOCHE FANTÁSTICA
01:45 TELENOTICIAS ÚLTIMA EDICIÓN
02:05 LOS CINCO SENTIDOS DE LA ....
02:55 MÁS ALLÁ DEL LÍMITE
03:40 EN BUSCA DE LO SALVAJE
04:10 PROGRAMACIÓN LAOTRA
-Básico
-Otra historia
-Otra gente
06:30 INFORMACIÓN CULTURAL...

* LaTribuna * el **mejor** soporte para su **publicidad**

PICKINE BACK service point
Ofimarket Distribución, S.L.
C/ Agén, Local 16 TOLEDO
Tel. 925 25 57 54
Fax. 925 25 57 38
PAPELERIA INFORMATICA IMPRENTA

LAS PELÍCULAS DE HOY

La mejor del día

Antena 3 21:30

ALIEN RESURRECCIÓN

★★

Título original: "Alien Resurrection". EE.UU. 1997. **Dirección:** Jean-Pierre Jeunet. **Intérpretes:** Sigourney Weaver, Winona Ryder, Dominique Pinon, Ron Perlman, Michael Wincott, Dan Hedaya. 104 m.

Imagen del filme protagonizado por Sigourney Weaver.

A la cuarta, resucitó

Dos siglos después de la muerte de Ripley y la total desaparición de los aliens, un grupo de científicos consigue crear un clon de la heroína, del que extraen y crían a la reina que llevaba en su interior. Sin embargo, las cosas para Ripley 'resucitada' no serán fáciles. De entrada, se encuentra con un futuro que no es el suyo, sin saber con exactitud si sigue siendo ella misma y desconociendo hasta qué punto el alien ha dejado huella en su persona.

LA 2 11:00

ED

★

Título original: "Ed". EE.UU. 1996. **Dirección:** Bill Couturie. **Intérpretes:** Matt Leblanc, Jayne Brook, Jack Warden, Bill Cobbs. 91 m.

Jack es un tímido jugador de béisbol con un potente lanzamiento de pelota. Pero su verdadero éxito llegará cuando encuentre a su compañero ideal de juego: un chimpancé llamado Ed. Una infantil comedia para americanos que reúne dos de los elementos preferidos en aquellos lares para este género: deporte de masas y animal sorprendente.

Canal + 11:36

AMERICAN PIE 2

★

Título original: "American Pie 2". EE.UU. 2001. **Dirección:** James B. Rogers. **Intérpretes:** Jason Biggs, Shannon Elizabeth, Alyson Hannigan. 92 m.

La pandilla de amigos de American Pie se reúne un años después de dejar el instituto para pasar juntos unas vacaciones llenas de diversión, sexo y travesuras. Para ello se trasladan a una casa de verano juntos a la playa donde pasarán unos días llenos de fiestas salvajes y situaciones delirantes. Así aprenderán que no basta con perder la virginidad para ser un experto en sexo; lo que implica llevar una relación en la distancia; cómo ser amigo de la mujer a la que hasta hace bien poco tiempo amabas. Segunda parte de la adolescente 'American Pie', con los chicos más crecidos, pero igual de burros.

Canal + 17:52

CABARET

★★★★

Título original: "Cabaret". EE.UU. 1972. **Dirección:** Bob Fosse. **Intérpretes:** Liza Minnelli, Michael York, Helmunt Griem. 117 m.

Berlín, 1931. Sally Bowles, la hija de un diplomático americano de vida errante es el plato fuerte del cabaret Kit kat. Nadie, ni ella misma, se explica cómo ha ido a parar allí. Un joven estudiante inglés, recién llegado a Berlín para ampliar estudios, entra en contacto con la chica. La desgarrada experiencia de Sally le hará descubrir un mundo y un ambiente muy distinto a lo que él conocía hasta ahora. Uno de los grandes filmes de la historia del cine musical que constituye también una de las mejores películas del cine moderno. Los números musicales y la banda sonora, unidos a la excelente interpretación de Liza Minnelli, se han convertido en todo un mito.

Canal + 00:30

LA PAREJA DEL AÑO

★★

Título original: "America's Sweethearts". EE.UU. 2001. **Dirección:** Joe Roth. **Intérpretes:** Julia Roberts, Billy Crystal, Catherine Zeta-Jones. 98 m.

Kiki Harrison es la entregada ayudante de una narcisista superestrella de Hollywood, su hermana Gwen. Para la torpe y acomplejada Kiki, la vida al lado de Gwen nunca ha sido fácil, pero va a ser todavía más dura cuando acepta ayudar a Gwen y su ex marido, Eddie Thomas, a reunirse en una nueva aparición pública con el fin de promocionar su última película. Julia Roberts encabeza el lustroso reparto de esta enredosa comedia con altibajos escrita

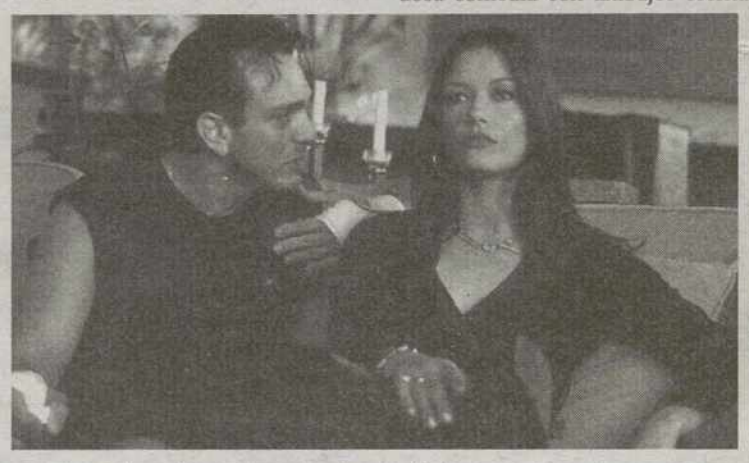

Canal + vuelve a ofrecer esta noche la comedia 'La pareja del año'.

● Mala ★ Regular ★★ Interesante ★★★ Buena ★★★★ Muy Buena

CANAL DIOCESANO

07:00. ARGUMENTOS.
08:00. EXPANSIÓN.
08.30. POPULAR TV NOTICIAS LA MAÑANA.
09:30. CINE: KING KONG.
11:00. EL SHOW DE LA CULTURA.
11:30. DÉJATE DE HISTORIAS.
12:00. ÁNGELUS.
12:05. SANTA MISA.
12:40. EVANGELIO.
13:00. POPULAR TV NOTICIAS LA MAÑANA.
14.15. POPULAR TV NOTICIAS MEDIODÍA.
14:30. DOCUMENTAL.
15:30. CINE: LA PATRULLA PERDIDA.
17:00. EL EVANGELIO, HOY.
17:30. TRIS, TRAS Y VERÁS.
18:30. DIBUJOS ANIMADOS.
19:00. SANTA MISA.1
9:30. GESTOS Y GENTES.
19:55. PICOTÍN.
20:00. EL EVANGELIO, HOY.
20:30. DE PAR EN PAR.
22:00. ESPECIAL CANAL DIOCESANO.
23:00. CINE: A TRAVÉS DEL HURACÁN.
00:30. DOCUMENTAL.

LOCALIA

09:00 A TODO DEPORTE
09:30 LUNA LLENA
10:30 DOCUMENTAL
11:30 LA COCINA DE LOCALIA
12:00 TELENOVELA. LUZ MARIA
13:00 HECHO POR ELLA: ESPEJO DE MUÑECOS
13:30 LA COCINA DE LOCALIA: PECHUGAS DE PAVO
14:00 LA COCINA DE LOCALIA
14:30 NOTICIAS LOCALIA
15:00 DOCUMENTAL
15:30 HOY NO HAY SIESTA
16:30 TELENOVELA PEDRO EL ESCAMOSO
17:30 FÚTBOL: CAMPEONATO JUVENIL FIFA 2003
19:30 SERIE INFANTIL
20:00 CHEERS
20:30 NOTICIAS LOCALIA
21:00 INFORMATIVOS TOLEDO
21:30 A TODO DEPORTE
22:00 LUNA LLENA
22:30 INFORMATIVOS LOCALIA
23:30 LA CUCARACHA EXPRESS
00:30 FÚTBOL ARGENTINO

TVE REGIONAL

LA PRIMERA
13:57 TIEMPO DEL CAMPO
Editor y presentador: Javier de Pablos
14:00 INFORMATIVO TERRITORIAL PRIMERA EDICIÓN
Director: Juan de la Cruz
Presentador: César Ortega

LA 2
20:00 INFORMATIVO TERRITORIAL SEGUNDA EDICIÓN
20:27 TIEMPO DEL CAMPO

M.C.D.2022

La Tribuna DE TOLEDO

DIARIO INDEPENDIENTE

Edita: PROMECAM (Promotora de Medios de Castilla-La Mancha)

• **Redacción, Administración y Publicidad:** Calle Nueva, 5 Toledo, Código Postal 45001

• **Teléfonos:** 925 28 09 50, 925 28 09 51, 925 28 09 52, 925 28 09 53, 925 28 09 54 • **Fax:** Administración y Publicidad 925 28 09 55, Región 925 28 09 56, Redacción 925 28 09 57, 925 28 09 53, 925 28 09 54 • **Apartado de correos:** 16

• **Correo electrónico:** redacciontoledo@diariolatribuna.com, provinciatoledo@diariolatribuna.com, deportestoledo@diariolatribuna.com, disenotoledo@diariolatribuna.com, fotografiatoledo@diariolatribuna.com, lectorestoledo@diariolatribuna.com • **Depósito Legal:** TO-1164-1997

PARA NO PERDERSE

'SIDONIE'

El Café-teatro Pícaro de Toledo acoge la actuación del grupo 'Sidonie'. Este trío catalán llega a la ciudad con su nuevo disco 'Shell Kids', una apuesta por el rock y la psicodélica. En la calle Las Cadenas, número seis, a partir de las once de la noche. La entrada al concierto cuesta diez euros.

CAFÉ-TEATRO PÍCARO

MONIGOTES / ANTONIO J

ARTE **'ENRIQUE VERA, EL PAISAJE Y LA LUZ'**, *Museo de Santa Cruz*

El **paso** del **tiempo**

LA TRIBUNA / TOLEDO

Ese paso del tiempo queda reflejado en la pieza que hoy ilustra la contraportada del periódico. Los protagonistas de la obra, más que el puente de Alcántara y el Castillo de San Servando, lo son los alrededores de ambos monumentos. Esa vista en la que impera la naturaleza recuerda tiempos remotos, tan remotos como los encuadrados en el año 1924.

La vega del Tajo muestra huertas y arboladas que antaño sirvieron de sustento a aquellos toledanos que durante los años veinte poblaban la ciudad. Enrique Vera ha dejado su legado, entre otras aspectos, para recordar cómo los tiempos van pasando.

LA OBRA

Autor: **Enrique Vera**
Obra: **'Puente de Alcántara y Castillo de San Servando'** (1924) Óleo sobre lienzo.
Lugar: **Museo de Santa Cruz**

NUESTRO PATRIMONIO

EPÍCARIS

El Consorcio (y III)

Terminamos hoy el balance que hacemos de la gestión del Real Patronato de la ciudad de Toledo a través del Consorcio de Toledo.

Probablemente, la apertura de nuevos espacios para su visita en la ciudad, como las termas romanas de la Plaza de los Postes, los baños islámicos del Cenizal, la Plaza de las Fuentes, Las Tenerías o los de San Sebastián, permitirán, junto con la incorporación de espacios de las clausuras e iglesias, crear un nuevo concepto entramado museístico en la ciudad, o de ciudad-museo, potenciando un turismo cultural más significativo, con estancias más prolongadas y un conocimiento más profundo de la ciudad. Es esta actuación la que está cimentando una segunda fase para el Consorcio, la que comience cuando la labor rehabilitadora actual termine, y para la cual debería comenzar ya a estudiar Planes estratégicos.

Otro lastre que arrastra el patrimonio de la ciudad y que debe perfilarse en un futuro inmediato es lo que actualmente se llama 'puesta en valor del patrimonio', es decir, una rentabilidad cultural, social y económica del conjunto monumental. La coordinación en materia turística en Toledo debe pasar no sólo por una oferta de calidad de los servicios turísticos, sino, sobre todo, porque el patrimonio que es la base que sustenta el turismo en la ciudad sea el punto de partida de todo proyecto de rentabilidad posterior. Y el Consorcio podría ser el elemento que dé cohesión a ese valor común.

La inhibición de las autoridades académicas y culturales en el uso didáctico del patrimonio de la ciudad podría hacer que el Consorcio coordinase esta faceta entre las distintas administraciones -Consejerías de Educación y de Cultura, Diputación y Ayuntamiento- para realizarlo de una forma sistemática y global.

En definitiva, importante es la multiplicación de intervenciones restauradoras realizadas en la ciudad, tanto y más al tratarse de la rehabilitación realizada por los habitantes del Conjunto Histórico o destinada a la adecuación de viviendas de aquellos viejos inmuebles que se deterioraban hasta ayer mismo. Pero más significativo es el cambio de talante percibido por todos los toledanos en la valoración y conocimiento de la riqueza histórica y artística de la ciudad de la que nos hacen, orgullosos, partícipes. ■

Asesores de moda en piel

FERNANDO GÓMEZ peleteros

FLOR DE PIEL
Camino de Araciles, s/n
45100 SONSECA (Toledo)
Telf. 925 38 07 52; Fax 925 38 31 02
C/ Santocildes, 2 (Gta. Embajadores)
28005 MADRID
Telf. 91 506 12 54; Fax 91 530 79 42

DeTó & PorTó
Avda. 28 de marzo, 12
45127 Las Ventas con Peña Aguilera
(Toledo)
Telf. 925 419 008

-TALLERES PROPIOS
-TRANSFORMACIONES
-CÁMARA DE CONSERVACIÓN
-LIMPIEZA

M.C.D.2022