

BOLETO EXTRAORDINARIO

6

'DOSES'

CUATRO
DE ELLOS.
CONSECUTIVOS

Revista
de **Q**uinieras
PUEBLO



1	Gijón-Castellón	1	X	2
2	̄. Madrid-Granada	1	X	2
3	R. Sociedad-Murcia	1	X	2
4	Celta-Zaragoza	1	X	2
5	Santander-Barcelona	1	X	2
6	̄iche-Málaga	1	X	2
7	Las Palmas-Oviedo	1	X	2
8	Valencia-At. Madrid	1	X	2
9	Sevilla-Cádiz	1	X	2
10	Valladolid-Sabadell	1	X	2
11	Osasuna-D. Coruña	1	X	2
12	Baracaldo-Burgos	1	X	2
13	Rayo-Salamanca	1	X	2
14	San Andrés-Betis	1	X	2

Cuerpo B-1

POR FAVOR
Los premios

Boleto extraordinario, que no necesita comentarios. Sólo con examinarlo el aficionado se percatará de su enorme dificultad. Con seis «doses» se erige en el más difícil de los habidos hasta ahora. Aunque algunos de los triunfos visitantes eran esperados; otros, no, y ahí están los casos del Madrid-Granada y del Las Palmas-Oviedo, los más sorprendentes. Con boletos así no cabe duda de que las quinielas registrarán un mayor auge todavía.

ASI VAN LOS PREMIOS

Jornada	Recaudación	55 % premios	Acertantes con expresión de cantidades para premios					
			14	Pesetas	13	Pesetas	12	Pesetas
3.ª	373.186.235	205.252.429	61	1.122.089	1.615	42.382	20.867	3.279
4.ª	390.249.680	214.637.322	3.924	18.267	69.790	1.025	535.306	134
5.ª	425.799.800	234.189.890	2.073	37.660	37.461	2.084	310.554	251
6.ª	436.715.585	240.193.572	3.901	20.526	107.981	741	950.390	84
7.ª	351.784.270	193.481.349	102	632.338	4.079	15.812	59.289	1.088
8.ª	237.565.535	130.661.044	1.205	36.138	30.388	1.493	333.301	154
9.ª	411.111.040	226.111.072	90	837.526	4.313	17.477	87.784	859
10.ª	417.020.830	229.361.457	340	224.364	10.034	7.619	136.039	562
11.ª	418.435.085	230.139.297	211	362.569	8.684	8.834	110.023	697
12.ª	430.716.665	236.894.165	75	1.051.863	5.690	13.878	102.184	772
13.ª	342.011.790	188.106.484	25	2.508.086	1.268	49.450	20.757	3.021
14.ª	419.371.250	230.654.187	7	10.983.533	294	261.513	5.505	13.966
15.ª	403.858.730	222.122.301	1.569	47.190	54.623	1.356	515.935	144
16.ª	417.944.640	229.869.552	791	96.869	34.590	2.215	399.876	192
17.ª	382.830.695	210.556.882	127	552.643	4.912	14.239	77.528	905
18.ª	377.673.660	207.720.513	164	422.256	6.589	10.510	102.256	677
19.ª	385.514.250	212.032.837	622	113.630	19.961	3.541	287.313	246

ASI VAN LOS SIGNOS

Jornadas	1	2	3	4	5	6	7	8	9	10	11	12	13	14	15	16	17	18	19	20	21	22	23	24	25	26	27	28	29
1	X	1	X	1	X	1	1	1	2	1	1	X	1	1	1	1	2	1	1	1									
2	X	X	1	X	1	1	1	1	X	X	1	1	1	2	1	2	1	1	1	1	2								
3	1	X	1	1	1	1	1	1	1	X	1	1	X	2	X	2	1	1	1	1	1								
4	1	1	1	X	1	X	1	1	1	1	1	1	X	1	1	1	1	X	1	1	1								
5	X	1	1	1	X	1	1	2	X	1	X	X	1	1	1	1	2	1	X	1	2								
6	1	1	X	X	1	1	X	1	1	1	1	1	X	1	2	X	1	1	1	1	1								
7	1	1	X	1	1	1	X	X	1	1	1	2	1	X	1	1	X	1	1	2	2								
8	2	1	2	1	1	1	1	X	X	1	X	1	1	2	1	1	1	X	X	1	2								
9	1	1	1	1	1	2	X	X	X	1	X	1	X	1	1	1	2	1	1	2	1								
10	1	1	1	1	1	1	2	1	1	2	X	1	X	X	1	1	2	1	1	1	1								
11	1	X	1	X	1	1	X	1	1	1	1	2	X	X	X	1	1	X	2	1	1								
12	1	1	1	1	1	X	X	1	1	2	1	X	2	X	1	X	X	X	1	1	1								
13	2	1	X	1	1	1	X	1	1	1	X	1	1	1	X	1	1	2	1	X	2								
14	1	X	X	1	1	1	X	1	2	2	1	1	1	X	1	X	X	X	2	1	X								
1	9	10	7	11	11	11	6	10	8	9	9	9	7	6	10	9	8	7	9	11	7								
X	2	4	6	3	3	2	7	3	4	2	5	3	6	5	3	3	3	5	2	1	1								
2	3	0	1	0	0	1	1	1	2	3	0	2	1	3	1	2	3	2	2	2	6								

¡SEIS «DOSES»!

Ya tiene la campaña actual un récord difícil de batir, porque seis triunfos visitantes en catorce encuentros no es cosa que pueda repetirse fácilmente. Recordemos que hace una semana escribíamos en este mismo espacio

que «respetando esta progresión, en la próxima, que es la 21, debieran producirse nuevamente esas ocho variantes». No se dieron las ocho, pero sí siete, y de ellas seis «doses».

UNO MAS

LA caída de Miguel Muñoz como entrenador del Real Madrid—dimisión voluntaria, según la versión oficial; destitución, según los rumores, aunque eso en realidad poco importa—ha producido el efecto de una bomba de casi tanta onda explosiva como el fichaje de Cruyff por el Barcelona. ¿Por qué tanta sensación por la marcha de un preparador, sobre todo en un país como el nuestro, donde los técnicos suelen ser los «cabezas de turco», los que pagan los vidrios rotos en cuanto las cosas van mal para un equipo?

La respuesta es sencilla: Miguel Muñoz se había convertido en un símbolo porque entrenar catorce temporadas consecutivas a un mismo equipo es cosa inimaginable en España. M. M., sin embargo, lo había conseguido; bien es verdad que con el apoyo incondicional de don Santiago Bernabéu, su presidente, y con una plantilla que había ido acumulando títulos. Cuando se gana continuamente resulta fácil mantenerse en el primer plano de la popularidad. Y eso le ocurría al Madrid, que vivió largos años del prestigio que le había dado Di Stéfano en el plano internacional gracias a la Copa Europea de Clubs. La estela dejada por el famoso «crack» argentino, así como por los Puskas, Rial, Kopa, Santamaría, etc., se prolongó más tarde con la llegada de jóvenes como Pirri, Velázquez, Grosso, De Felipe, que fueron la continuación de aquéllos, junto con Zoco y Amancio.

* * *

Pero las «rentas» se van acabando, incluso para una sociedad tan bien organizada como la del Real Madrid y lo que durante largos años se consideró como el club perfecto... y en realidad lo era. El mando único de Santiago Bernabéu mantenía firme la nave. Todo el mundo parecía de total acuerdo en su seno, pues ni lo más mínimo traslucía al aficionado. Las posibles discusiones—siempre las hay en la mejor de las familias—no salían a la luz pública, al igual que tampoco salían de los ves-

tuarios los descontentos de algunos jugadores o las peleas entre éstos.

No había forma alguna de enterarse de algo del Madrid si su cabeza rectora ordenaba el silencio porque nadie infringía esta ley. Como los resultados favorables se acumulaban, no había por qué cambiar el sistema. Pero esta situación fué deteriorándose a medida que llegaban los tanteos adversos. Al principio, quizá por inercia, todo siguió igual. Mas, con el tiempo, varió todo. Los miles de socios empezaron a protestar ruidosamente en el Bernabéu; algunos directivos expresaban ya claramente su disconformidad con la situación reinante; los desacuerdos entre jugadores o entre algunos de éstos y su entrenador eran expuestos en Prensa y radio.

* * *

Se había roto, pues, el «encanto» y el Real Madrid dejaba de ser el club perfecto y único en su estilo para convertirse en «uno más» entre los de nuestro país. No había ya unidad entre sus dirigentes y, consecuentemente, de todo lo reseñable podía enterarse uno, bien por boca de esos mismos rectores o por la de los jugadores. El auténtico «muro del silencio»—mucho más importante que el establecido no hace mucho tiempo por los jugadores del Real Madrid—se había venido abajo. Después de unos veinte años de «club perfecto», el Madrid ha pasado a la normalidad, corroborado el hecho ahora con la dimisión de Miguel Muñoz. No se ha esperado a final de temporada y se ha abrado como otro club cualquiera en mala situación y con porvenir más bien oscuro—siempre dentro de su categoría, claro está—. M. M., como su club, se había acostumbrado al triunfo y a lo fácil. Pero la culpa no es sólo suya, sino de toda la «gran familia blanca», dormida en los laureles. Veremos quién toma el difícil relevo en estos momentos en que la plantilla necesita una rápida renovación de muchos de sus elementos básicos. No es fácil tarea, desde luego.

R. P.

torbes
gol

MARCIAL Y QUINI, EN CABEZA

Anteayer no marcó Cruyff. Esta puede ser, sin duda, la noticia más importante en cuanto a los goleadores. Bien es verdad, sin embargo, que dió los tantos a sus compañeros, entre ellos Marcial, que, al lograr un gol en El Sardinero, se despega de su coequipier holandés, en unión del gijonés Quini, autor de un tanto frente al Castellón. Conviene señalar también que el meta santanderino logró desviar un penalty lanzado por Marcial y que Glaría (Español) falló otro frente al Athletic, mientras Gañupi (Santander) y Ciriaco (Gijón) transformaban los otros dos señalados en esta jornada.

La tabla de goleadores queda así:

Con doce goles: Marcial (Barcelona) y Quini (Gijón).

Con once: Cruyff (Barcelona).

Con diez: Galán (Oviedo).

Con nueve: Marianín (Oviedo).

Con ocho: Gárate (Atl. de Madrid) y Grande (Santander).

Con siete: Castro (Celta).

Con seis: Arrúa (Zaragoza), Germán (Las Palmas), Mas (Real Madrid), Ocampos (Zaragoza), Pirri (Real Madrid) y Sotil (Barcelona).

En Segunda, se mantiene en cabeza Baena (Cádiz), con catorce tantos, seguido de Lizarralde (Valladolid), con doce; Acosta (Sevilla) y Manolín Cuesta (Córdoba), con diez; etc.

resultados y clasificaciones

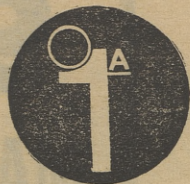

1.	BARCELONA
2.	ATHLETIC DE BILBAO
3.	MALAGA
4.	ZARAGOZA
5.	ATLETICO DE MADRID
6.	GRANADA
7.	REAL MADRID
8.	VALENCIA
9.	CELTA
10.	ESPAÑOL
11.	REAL SOCIEDAD
12.	GIJON
13.	MURCIA
14.	OVIEDO
15.	LAS PALMAS
16.	ELCHE
17.	CASTELLON
18.	SANTANDER

	Casa				Fuera				Tantos		Puntos
	J.	G.	E.	P.	J.	G.	E.	P.	F.	C.	
1.	10	8	2	0	9	4	2	3	41	13	28 + 8
2.	10	8	1	1	9	2	3	4	22	17	24 + 4
3.	10	8	1	1	9	1	4	4	17	14	23 + 3
4.	10	7	3	0	9	2	2	5	29	24	23 + 3
5.	9	7	2	0	10	2	1	7	28	17	21 + 3
6.	10	6	3	1	9	2	2	5	18	18	21 + 1
7.	10	5	4	1	9	0	4	5	25	19	18 - 2
8.	9	5	1	3	10	3	1	6	22	21	18
9.	9	7	0	2	10	0	4	6	24	24	18
10.	9	7	1	1	10	1	1	8	17	19	18
11.	9	7	1	1	10	0	3	7	21	28	18
12.	10	7	0	3	9	1	1	7	27	32	17 - 3
13.	10	5	4	1	9	0	3	6	19	26	17 - 3
14.	9	5	1	3	10	2	1	7	23	29	16 - 2
15.	9	8	0	1	10	0	0	10	16	23	16 - 2
16.	9	4	4	1	10	2	0	8	13	19	16 - 2
17.	10	4	4	2	9	0	3	6	16	24	15 - 5
18.	9	3	5	1	10	1	2	7	19	30	15 - 3

Jornada 19

GIJON, 4;
CASTELLON, 0

REAL MADRID, 0;
GRANADA, 1

REAL SOCIEDAD, 2;
MURCIA, 1

ESPAÑOL, 2;
AT. BILBAO, 0

CELTA, 2;
ZARAGOZA, 0

SANTANDER, 1;
BARCELONA, 3

ELCHE, 0;
MALAGA, 1

LAS PALMAS, 1;
OVIEDO, 2

VALENCIA, 0;
AT. MADRID, 1

1. DIVISION HORIZONTALES: Campo propio	ATL. BILBAO	ATL. MADRID	BARCELONA	CASTELLON	CELTA	ELCHE	ESPAÑOL	GIJON	GRANADA	LAS PALMAS	MALAGA	MURCIA	OVIEDO	R. MADRID	R. SOCIEDAD	SANTANDER	VALENCIA	ZARAGOZA
ATL. BILBAO	★ 2-2				2-0		1-0	2-3	1-0	2-1	1-0			2-1		3-1		2-1
ATL. MADRID		★		0-0	2-0	2-1		2-0			2-0	4-1			5-1		3-1	0-0
BARCELONA	2-0	2-1	★		2-0	3-0	5-1	4-0	3-0	4-0				0-0		0-0		
CASTELLON	0-0		0-2	★	1-1	0-2		3-2	1-1				2-0	2-0	2-0		0-0	
CELTA	2-1		2-1		★	1-0	1-2		1-0				5-1	2-1			0-2	2-0
ELCHE	0-0		1-0			★	0-0		1-0		0-1		1-1	1-0			0-0	1-0
ESPAÑOL	2-0	1-0		1-0			★			2-0	1-1	3-0			1-0	0-2		3-1
GIJON		0-3		4-0	2-1	2-0	3-0	★		1-0			0-3		3-1	2-0	1-2	
GRANADA		1-0					2-0	1-0	★	2-1	0-0	1-1		1-1	2-1	2-0		1-2
LAS PALMAS		1-0		2-0	1-0	3-1				★	1-0	3-0	1-2		1-0			1-0
MALAGA				2-1	1-1	3-1		2-0		1-0	★	1-0	1-0		2-0		1-0	0-1
MURCIA	0-0		2-2	3-1	2-2	0-1	1-0	2-1				★	3-1		1-1		1-0	
OVIEDO	0-1	2-0	1-3				1-0		3-0	1-0			★	1-1		2-1	1-2	
R. MADRID		2-0		0-0			2-1	2-2	0-1	5-0	0-0	1-1		★		3-2		4-0
R. SOCIEDAD	2-1		2-1		2-1	2-1			0-2			2-1	2-0	2-2	★		3-2	
SANTANDER		2-1	1-3	1-1	1-1					1-0	1-1	2-0				0-0	★	1-1
VALENCIA	0-1	0-1	0-2				1-0		1-1	2-0			2-1	1-0		5-2	★	
ZARAGOZA			2-2	3-2	2-1	2-1		3-0				0-0	4-2		0-0	5-1	2-1	★

Resultados y clasificaciones

2^A

1. BETIS
2. SALAMANCA
3. CADIZ
4. TENERIFE
5. VALLADOLID
6. HERCULES
7. SEVILLA
8. TARRAGONA
9. MALLORCA
10. CORDOBA
11. SAN ANDRES
12. BARACALDO
13. RAYO VALLECANO
14. ORENSE
15. SABADELL
16. LINARES
17. OSASUNA
18. CORUÑA
19. BURGOS
20. LEVANTE

	Casa				Fuera				Tantos		Puntos
	J.	G.	E.	P.	J.	G.	E.	P.	F.	C.	
1. BETIS	9	6	3	0	11	4	5	2	36	17	28 + 10
2. SALAMANCA	10	9	1	0	10	3	2	5	30	18	27 + 7
3. CADIZ	10	8	2	0	10	2	5	3	29	18	27 + 7
4. TENERIFE	10	7	2	1	10	3	2	5	25	20	24 + 4
5. VALLADOLID	10	8	2	0	10	0	5	5	37	23	23 + 3
6. HERCULES	10	8	1	1	10	1	4	5	28	23	23 + 3
7. SEVILLA	11	8	3	0	9	1	2	6	25	21	23 + 1
8. TARRAGONA	9	7	2	0	11	1	4	6	25	17	22 + 4
9. MALLORCA	10	3	5	2	10	2	6	2	20	14	21 + 1
10. CORDOBA	10	8	2	0	10	1	1	8	33	33	21 + 1
11. SAN ANDRES	10	7	2	1	10	0	4	6	21	18	20
12. BARACALDO	10	6	4	0	10	0	4	6	19	24	20
13. RAYO VALLECANO	10	6	2	2	10	1	2	7	17	28	18 - 2
14. ORENSE	10	6	3	1	10	0	1	9	19	27	16 - 4
15. SABADELL	10	5	3	2	10	0	3	7	20	31	16 - 4
16. LINARES	11	4	3	4	9	2	1	6	18	28	16 - 6
17. OSASUNA	10	3	5	2	10	1	2	7	16	32	15 - 5
18. CORUÑA	10	5	2	3	10	1	0	9	17	29	14 - 6
19. BURGOS	10	5	3	2	10	0	0	10	19	26	13 - 7
20. LEVANTE	10	4	3	3	10	1	0	9	19	26	13 - 7

Jornada 20

- LINARES, 1;**
LEVANTE, 0
- SEVILLA, 1;**
CADIZ, 0
- TENERIFE, 1;**
HERCULES, 1
- VALLADOLID, 6;**
SABADELL, 1
- OSASUNA, 1;**
CORUÑA, 0
- CORDOBA, 3;**
ORENSE, 3
- BARACALDO, 2;**
BURGOS, 1
- RAYO VALLEC., 0;**
SALAMANCA, 2
- MALLORCA, 2;**
TARRAGONA, 0
- SAN ANDRES, 0;**
BETIS, 0

2. ^o DIVISION HORIZONTALES: Campo propio	Baracaldo	Betis	Burgos	Cádiz	Córdoba	Coruña	Hércules	Levante	Linares	Mallorca	Orense	Osasuna	R.Vallecano	Sabadell	Salamanca	S. Andrés	Sevilla	Tarragona	Tenerife	Valladolid
Baracaldo	★ 0-0	2-1	1-1	3-2						0-0	2-1			2-0	1-0		1-0			1-1
Betis		★	2-2	5-1							3-0		5-1	3-2	0-0	1-1	3-0			2-0
Burgos	1-1	1-1	★		4-0	1-2	2-0	4-1	0-0		1-0				0-1			1-0		
Cádiz			2-0	★	3-2	3-1	1-0		3-1				1-1			0-0	3-0	1-0		2-0
Córdoba			4-2		★	2-0	3-1	2-0			3-3	2-2	3-1			1-0		1-0	2-1	
Coruña	1-0	0-1				★	1-1	1-0	3-0	0-2	3-1	1-1			4-2				0-2	
Hércules	3-1	1-0					★	1-0	2-3	1-1	1-0	2-0			2-0	3-1			3-1	
Levante	4-2	1-2		0-1				★	1-0	2-2	2-1	0-1			1-0	1-1			1-1	
Linares	0-0	0-1			1-0			1-0	★	2-1		3-0	0-1			1-1		0-3	0-1	0-0
Mallorca		1-1		1-1	0-1					★	2-0		1-0	2-2	0-1		1-1	2-0		0-0
Orense			1-0	0-0	2-1				1-2		★		0-0	0-0		2-0	1-0	1-0		1-0
Osasuna	1-1	3-3		0-0		1-0				0-3	2-1	★		1-1	2-1		0-2			1-1
R.Vallecano	0-0		2-0			2-0	1-0	0-4				2-1	★		0-2	1-0		1-1	3-0	
Sabadell			1-0	3-4	0-0	1-2			1-0				1-0	★		1-0	1-1	0-0		4-3
Salamanca				2-1	4-1				2-0		3-2		1-0	3-1	★	2-0	2-0	2-1		0-0
S. Andrés	4-0	0-0	1-0			1-0	1-1	1-0		1-0		4-0				★		2-1	2-3	
Sevilla			2-0	1-0	2-1	1-0	4-2	2-0	3-3				3-0			0-0	★	1-1		2-1
Tarragona	2-1	2-0	2-0			2-0	0-0	2-1		1-1		2-0						★	3-1	
Tenerife	2-0	1-3		3-0			1-1			0-0	3-1	2-0		1-0	1-0		1-0		★	
Valladolid			3-1		3-1	2-0	3-1	3-1					5-1	6-1		4-2		2-2	0-0	★

FE EN EL MADRID

Resulta curioso observar cómo influye la historia en los pronósticos. Pese a que el Real Madrid no consigue alzarse esta temporada a los puestos que merece su prestigio, lo cierto es que los aficionados siguen teniendo fe en él. Ahí está como prueba esa casi unanimidad absoluta de los diez concursantes escogidos esta semana al azar. Uno sólo de ellos coloca un «uno» en el Murcia-Madrid. Los demás ponen la «equis» o el «dos», o ambos signos conjuntamente.

1	Granada-Castellón...	1
2	Murcia-R. Madrid....	X 2
3	At. Bilbao-R. Sociedad	1
4	Zaragoza-Español....	1 X
5	Barcelona-Celta.....	1
6	Málaga-Santander....	1
7	Oviedo-Elche.....	1
8	At. Madrid-Las Palmas	1
9	Valencia-Gijón.....	1
10	Hércules-Sevilla.....	X
11	Sabadell-Tenerife....	1 X
12	D. Coruña-Valladolid..	1 X
13	Burgos-Córdoba.....	1
14	Betis-Mallorca.....	1

Don Julián Martín Sanz, San Felices, 4 (Colonia Manzanares), de Madrid (8)

1	Granada-Castellón...	1
2	Murcia-R. Madrid....	X
3	At. Bilbao-R. Sociedad	1
4	Zaragoza-Español....	1 X
5	Barcelona-Celta.....	1
6	Málaga-Santander....	1
7	Oviedo-Elche.....	1
8	At. Madrid-Las Palmas	1
9	Valencia-Gijón.....	1
10	Hércules-Sevilla.....	X
11	Sabadell-Tenerife....	X
12	D. Coruña-Valladolid..	1
13	Burgos-Córdoba.....	X 2
14	Betis-Mallorca.....	1 X

Don Dimas Real, Alfredo Brañas, 23, 5.º C, de Santiago de Compostela (La Coruña)

1	Granada-Castellón...	1
2	Murcia-R. Madrid....	X 2
3	At. Bilbao-R. Sociedad	1
4	Zaragoza-Español....	1
5	Barcelona-Celta.....	1
6	Málaga-Santander....	1
7	Oviedo-Elche.....	X
8	At. Madrid-Las Palmas	1
9	Valencia-Gijón.....	1
10	Hércules-Sevilla.....	1 X
11	Sabadell-Tenerife....	X
12	D. Coruña-Valladolid..	1
13	Burgos-Córdoba.....	X 2
14	Betis-Mallorca.....	X

Don Reyes Areales Herrera, Calle de Ciento, 211, de Barcelona

1	Granada-Castellón...	1
2	Murcia-R. Madrid....	2
3	At. Bilbao-R. Sociedad	1 X
4	Zaragoza-Español....	1
5	Barcelona-Celta.....	1
6	Málaga-Santander....	1
7	Oviedo-Elche.....	1 X
8	At. Madrid-Las Palmas	1
9	Valencia-Gijón.....	1
10	Hércules-Sevilla.....	1
11	Sabadell-Tenerife....	X 2
12	D. Coruña-Valladolid..	X
13	Burgos-Córdoba.....	X
14	Betis-Mallorca.....	1

Don José Risquez López, Ronda Alarcos, 50, portal 2, 1.º C, de Ciudad Real

1	Granada-Castellón...	1
2	Murcia-R. Madrid....	2
3	At. Bilbao-R. Sociedad	1
4	Zaragoza-Español....	1
5	Barcelona-Celta.....	1
6	Málaga-Santander....	1
7	Oviedo-Elche.....	1 X
8	At. Madrid-Las Palmas	1
9	Valencia-Gijón.....	1
10	Hércules-Sevilla.....	1 X
11	Sabadell-Tenerife....	X
12	D. Coruña-Valladolid..	2
13	Burgos-Córdoba.....	X
14	Betis-Mallorca.....	1 X

Don José Pinilla, Paseo Moderano, de Zamora

1	Granada-Castellón...	1
2	Murcia-R. Madrid....	X
3	At. Bilbao-R. Sociedad	1
4	Zaragoza-Español....	1
5	Barcelona-Celta.....	1
6	Málaga-Santander....	1
7	Oviedo-Elche.....	1
8	At. Madrid-Las Palmas	1
9	Valencia-Gijón.....	1 2
10	Hércules-Sevilla.....	1
11	Sabadell-Tenerife....	1 X
12	D. Coruña-Valladolid..	X
13	Burgos-Córdoba.....	1
14	Betis-Mallorca.....	1 X

Don Antonio Domínguez, Madre Ratóns, 23, 1.º C, de Sevilla (11)

1	Granada-Castellón...	1
2	Murcia-R. Madrid....	X
3	At. Bilbao-R. Sociedad	1
4	Zaragoza-Español....	1
5	Barcelona-Celta.....	1
6	Málaga-Santander....	1
7	Oviedo-Elche.....	X
8	At. Madrid-Las Palmas	1
9	Valencia-Gijón.....	1
10	Hércules-Sevilla.....	1 X
11	Sabadell-Tenerife....	X
12	D. Coruña-Valladolid..	1 X
13	Burgos-Córdoba.....	1 X
14	Betis-Mallorca.....	1

Don Juan Aguilar Tablada, Torremolinos, 22, de Madrid (31)

1	Granada-Castellón...	1
2	Murcia-R. Madrid....	1
3	At. Bilbao-R. Sociedad	1
4	Zaragoza-Español....	1
5	Barcelona-Celta.....	1 X
6	Málaga-Santander....	1
7	Oviedo-Elche.....	1
8	At. Madrid-Las Palmas	1
9	Valencia-Gijón.....	1
10	Hércules-Sevilla.....	1 X
11	Sabadell-Tenerife....	1 X
12	D. Coruña-Valladolid..	X
13	Burgos-Córdoba.....	X
14	Betis-Mallorca.....	1

Don José María Ayala Lafuente, Joaquín Costa, 4, 1.º, de León

1	Granada-Castellón...	1
2	Murcia-R. Madrid....	2
3	At. Bilbao-R. Sociedad	X
4	Zaragoza-Español....	1 X
5	Barcelona-Celta.....	1 X
6	Málaga-Santander....	1
7	Oviedo-Elche.....	1
8	At. Madrid-Las Palmas	1
9	Valencia-Gijón.....	1
10	Hércules-Sevilla.....	X
11	Sabadell-Tenerife....	1 2
12	D. Coruña-Valladolid..	2
13	Burgos-Córdoba.....	1 2
14	Betis-Mallorca.....	1

Don José Pidal Torrico, Plaza Santo, 2, de Bélmez (Córdoba)

1	Granada-Castellón...	1
2	Murcia-R. Madrid....	X
3	At. Bilbao-R. Sociedad	1
4	Zaragoza-Español....	1
5	Barcelona-Celta.....	1
6	Málaga-Santander....	1 X
7	Oviedo-Elche.....	1
8	At. Madrid-Las Palmas	1
9	Valencia-Gijón.....	1
10	Hércules-Sevilla.....	X
11	Sabadell-Tenerife....	1 X
12	D. Coruña-Valladolid..	2
13	Burgos-Córdoba.....	X 2
14	Betis-Mallorca.....	1

Don Victoriano Gómez, Avenida de Valencia, 4, 2.º, de Zaragoza

PRONOSTIQUE SOBRE TRES DOBLES

Este es el boleto correspondiente a la vigésimo tercera jornada y sobre el que ustedes deben emitir sus pronósticos. Once signos fijos y tres dobles pueden ser más que suficientes para que PUEBLO-R. Q. les haga millonarios. Deben enviarse debidamente rellenados a diario PUEBLO, para el concurso de PUEBLO-R. Q., calle Huertas, 73, Madrid-14.

1	Gijón-Granada.....	
2	Castellón-Murcia....	
3	R. Madrid-At. Bilbao..	
4	R. Sociedad-Zaragoza.	
5	Español-Barcelona....	
6	Santander-Oviedo....	
7	Elche-At. Madrid.....	
8	Las Palmas-Valencia..	
9	Linares-Cádiz.....	
10	Levante-Hércules....	
11	Sevilla-Sabadell.....	
12	Osasuna-Burgos.....	
13	Rayo-Betis.....	
14	Mallorca-San Andrés..	

SIGA EL **BOLETO** POR RADIO Y T.V.E.

PARTIDOS DE LA QUINIELA	PRIMER TIEMPO						SEGUNDO TIEMPO						QUINIELA
	VARIACIONES						VARIACIONES						
	Goles	Goles	Goles	Goles	Goles	Final	Goles	Goles	Goles	Goles	Goles	Final	
GRANADA-CASTELLON.													
MURCIA-R. MADRID . . .													
AT. BILBAO-R. SDAD. . .													
ZARAGOZA-ESPAÑOL . .													
BARCELONA-CELTA . . .													
MALAGA-SANTANDER . .													
OVIEDO-ELCHE													
A. MADRID-LAS PALMAS													
VALENCIA-GIJON													
HERCULES-SEVILLA . . .													
SABADELL-TENERIFE . . .													
D. CORUÑA-VALLAD. . .													
BURGOS-CORDOBA													
BETIS-MALLORCA													

SOLUCIONES

AL FUTBOLGRAMA

HORIZONTALES. — 1: Asnefed.—2: Na. Lusa.—3: Ogellag.—4: L. Ra. Sa.—5: Epoca.—6: Cis. Aza.—7: Rs. Gritos. Fo.—8: Acta. Dona. Os.—9: Bi. Francis-co.—10: Sea. Caerías.

VERTICALES. — A: Anolemrab.—B:

Sag. Piscis.—C: N. Eros. T. E.—D: Ellac. Gafa.—E: Ful. Aar. R.—F: Esas. Zidac. G: Daga. Atona.—H: Once.—I: Sair.—J: Si.—K: Foca.—L: Osos.

AL LABERINTO DE LETRAS

Congregado, Jaramillo, Balaguer,

Orellana, Orrantía, Juaango, Valle, Herencia, Santana, Carreño y Borrás.

AL JEROGLIFICO

CASTRO (c; astro).

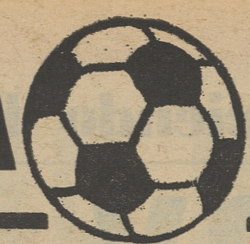

LA CONDOMINA, PRIMERA VISITA DE MOLOWNY

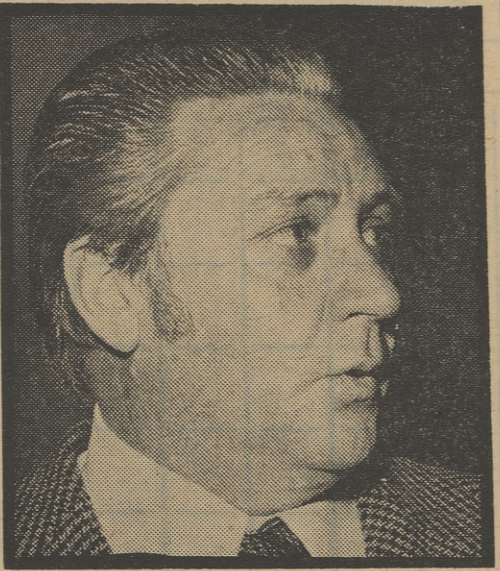

D **ESPUES** de la «era Muñoz» ha tomado el mando técnico del Real Madrid su antiguo jugador Luis Molowny, cuyo debut en el banquillo anteayer en el Bernabéu frente al Granada no fue nada afortunado. El domingo próximo, primera salida del canario como preparador blanco. El Murcia, con su solidez física y su rapidez, no resultará fácil rival. Veremos si Molowny salva la prueba con éxito y logra enjugar los dos negativos que arrastra hoy el Madrid.

D **ESPUES** de la extraordinaria quiniela de anteayer, con seis «doses», el boleto del domingo próximo presenta un carácter netamente casero, pues a la cada vez mayor influencia del factor campo se une el hecho de que actúan en casa equipos que, «a priori», al menos, son superiores a sus visitantes, al menos en Primera División. En esta categoría máxima hay una excepción, la del choque de La Condomina. En Segunda son más las excepciones, ya que Tenerife y Valladolid y, en menor escala, el Córdoba son superiores a sus visitados.

Veamos cómo se presenta esta jornada 22 de quinielas de la actual temporada:

1. GRANADA - CASTELLON

1 Segunda salida consecutiva del Castellón en un intento por descargarse de alguno de los muchos negativos que aún arrastra. El equipo de Lucien Muller no está mostrándose muy eficaz en sus salidas hasta ahora, pues ha logrado sólo tres empates—en campos difíciles como el Vicente Calderón, el Bernabéu y El Sardinero— en nueve viajes. Mejor situado está el Granada, un conjunto que se encuentra en posición más cómoda y acaba de ganar en el Bernabéu. El «once» de Joseito ha mejorado bastante en sus actuaciones, no obstante haber concedido ya cinco puntos en Los Cármenes (derrota ante el Zaragoza y empates con Málaga, Murcia y Real Madrid).

2. MURCIA - REAL MADRID

1 X Es la de La Condomina una interesante confrontación, porque el recién ascendido Murcia está respondiendo bastante mejor de lo que en un principio se esperaba, pues, pese a sus modestas posibilidades, tiene a otros conjuntos en peor situación. Seis puntos perdió hasta ahora en La Condomina—derrota ante el Elche y empates con Bilbao, Barcelona, Celta y Real Sociedad—. Es, pues, bastante vulnerable. El Madrid, ahora con dos negativos, es uno de los equipos que aún no logró ganar en campo ajeno, pues que únicamente lleva logrados cuatro empates en nueve salidas. En estos momentos no está en las mejores condiciones para buscar ese triunfo primero en sus desplazamientos.

3. A. BILBAO - R. SOCIEDAD

1 Derby regional muy interesante en San Mamés. Los «leones» con positivos en su cuenta tras del arcelona, son difíciles de contener en estos momentos, que su moral es elevadísima. Su fuerza, muy notable, se muestra únicamente en el campo hasta ahora tres puntos—dos en el Gijón y uno ante el Athletic de Madrid—, lo que no es un ejemplo de firmeza en campo propio. La Real Sociedad, por su parte, anda normal, pues no tiene positivos, pero tampoco negativos. No se muestra muy eficaz en sus salidas, puesto que en las ya realizadas sólo logró tres empates.

4. R. ZARAGOZA - ESPANA

1 Distan mucho los españoles de estar llevando esta temporada la campaña de la última, pues en sus salidas están haciendo poco. En diez viajes, en los que únicamente lograron tres puntos (dos ante el Celta y uno ante el Elche). No es mucho para un equipo de esta categoría. Más aún si consideramos que su vanguardero ha logrado únicamente tres tantos en esos desplazamientos. Visitará a un Zaragoza que irá a la cancha de un desquite del 1-3 sufrido en Sarriá en la primera vuelta. Está fuerte el conjunto de Zaragoza, pese a perder en Barcelona. Lo prueban sus tres positivos y excelente posición en la tabla.

5. BARCELONA - C. CELTA

1 Partido fácil sobre el papel, pero cuenta la formidable defensa del Barcelona desde que se ta con Cruyff en sus filas. En este momento, el conjunto catalán sólo ha cedido dos puntos en casa—ante Santander y Real Madrid—, pero de eso ha pasado tiempo, en las jornadas 2 y 3. De entonces, todos los visitantes del Nou Camp sucumbieron siempre claramente. El equipo de Michels, vencedor claro en el tander, es el más eficaz en cuanto a goles en casa, marcados en diez encuentros. En ellos ha concedido únicamente dos tantos. El Celta, por su parte, lleva logrados cuatro empates y dos desplazamientos—en el Camp de La Rosaleda, La Condomina y Sardinero—, gracias, sobre todo, a su espíritu combativo.

MALAGA - SANTANDER

En la primera vuelta, los malagueños de Marcel Domingo habían logrado empatar en El Sardinero. Los santanderinos intentarán ahora devolverles la moneda, pese a que sus posiciones son muy diferentes en estos momentos. El «once» de la Montaña lleva conseguidos cuatro puntos en las salidas—dos en Sarriá y uno en el Nou Camp y Altavix—, mientras que en La Rosaleda únicamente puntuaron hasta ahora el Zaragoza (que ganó) y el Celta (que empató). Resulta muy difícil marcarle un gol a Deusto ante su público, pues allí sólo concedió cuatro hasta ahora. Tres negativos arrastran los santanderinos y tres positivos cuentan los malagueños.

REAL OVIEDO - ELCHE

Un empate habían logrado los ovetenses en Altavix en la primera vuelta. Fue uno de los tres que habían obtenido hasta el domingo en sus salidas. Pero la situación del Oviedo no era tranquilizadora, ni mucho menos, debido a esos siete puntos ya perdidos en el Carlos Tartere por las derrotas ante el Athletic de Bilbao, Barcelona y Valencia, y el empate con el Real Madrid. Su última victoria en Las Palmas confirma su reacción. Anda igual el Elche, cuya defensa es más sólida, aunque la vanguardia deja bastante que desear, puesto que es la menos eficaz de Primera. Ambos rivales arrastran dos negativos.

A. MADRID - L. PALMAS

Ningún punto lograron hasta ahora los canarios en sus diez salidas anteriores. Esta deficiencia la compensaban en casa, donde no concedían el menor punto. Pero ahora acaban de tropezar por primera vez en el estadio Insular ante el Oviedo, con lo que arrastran ya dos negativos. Igual que se ha roto su racha triunfal en casa, intentarán ahora romper su serie de derrotas en campo ajeno. El Atlético es mal rival para ellos, porque está demostrado que no es fácil sacar puntos del Vicente Calderón. Sólo pudieron hacerlo hasta ahora Castellón y Zaragoza (que empataron a cero).

9. VALENCIA - SP. GIJON

1 X Por segundo domingo consecutivo actúa en casa el Valencia. Anteayer lo hizo frente al Atlético, un rival más fuerte que el próximo, el Gijón. Los asturianos, situados en la parte baja de la tabla, con negativos, no se muestran fuertes al exterior, donde pocas veces logran demostrar su clase, quizá por falta de coraje. Hasta ahora, únicamente puntuaron en dos campos: San Mamés, donde ganaron, y el Bernabéu, donde empataron. No son terrenos cómodos, como puede apreciarse. Ahora intentarán sorprender al conjunto de Di Stéfano, que anda irregular, más bien tirando a rendimiento deficiente, si consideramos la categoría y el prestigio del Valencia.

10. HERCULES - SEVILLA

1 X Con un solo positivo en su cuenta, el Sevilla necesita puntuar mucho en las salidas para poder aspirar al ascenso, que por el momento tiene bastante lejos, esta es la verdad. Y hasta ahora no ha hecho gran cosa fuera, con un triunfo en Pamplona y dos empates en Mallorca y Sabadell. Visitará ahora a un Hercules muy incómodo y con tres positivos en su cuenta, tras su empate en Tenerife. Tres puntos llevan perdidos los alicantinos en La Viña, dos ante el Linares y uno ante el Mallorca. Es, pues, un rival muy difícil y, consiguientemente, una mala papeleta. Muchas de sus aspiraciones se las va a jugar el Sevilla en este choque.

11. SABADELL - TENERIFE

X 2 Acaba de ser goleado en Valladolid el conjunto vallesano, que continúa con cuatro negativos, o sea, en situación peligrosa. Nada menos que siete puntos fueron arrebatados ya por los visitantes de la Creu Alta: triunfos del Cádiz y del Coruña, y empates del Córdoba, Sevilla y Tarragona. Es mala señal para los catalanes. El Tenerife, por su parte, anda muy bien y cuenta con cuatro positivos. Lucha, pues, por el ascenso. Hasta ahora ha logrado fuera ocho puntos: victorias en La Coruña, Linares y Santander, y empates en Levante y Valladolid. Existe, por tanto, notoria diferencia a favor del visitante.

12. CORUÑA - VALLADOLID

X 2 No levantan cabeza los coruñeses, que llevan camino de ir de Primera a Tercera en dos temporadas. Necesitan una rápida reacción. Arrastran en estos momentos seis negativos, después de haber perdido ocho puntos en Riazor: derrotas ante Betis, Mallorca y Tenerife; empates con Hércules y Osasuna. Son muchos tropiezos, que denotan una vulnerabilidad alarmante. El Valladolid, con tres positivos en su haber, aspira todavía al ascenso, para lo que cuenta con la delantera más eficaz de Segunda. Cinco empates llevan logrados fuera los vallisoletanos, especialistas de las igualadas.

13. BURGOS - CORDOBA

1 X El Burgos, recién descendido como el Coruña, lleva también camino de descender a Tercera, pues así obliga a suponerlo su puesto de colista y sus siete negativos. Como fuera no ha logrado hasta ahora absolutamente nada, son siete los puntos perdidos ya en El Plantío: derrotas ante Hércules y Salamanca; empates con Baracaldo, Cádiz y Mallorca. El Córdoba, que acaba de conceder el empate en casa ante el Orense, ha quedado con un positivo a su cuenta. En sus salidas lleva conseguidos cuatro puntos. Es mucho lo que se juega el Burgos en esta ocasión, aunque su visitante es superior.

14. BETIS - MALLORCA

1 Pocas aspiraciones puede tener ya el Mallorca, no por su único positivo, sino por su campaña irregular, pues, junto a grandes proezas fuera, ha tenido verdaderos fracasos en el Luis Sitjar. Baste señalar al respecto que los insulares han logrado ya diez puntos en sus salidas, una cifra que sólo supera... su rival del domingo próximo. El Betis, en efecto, es líder solitario, con diez positivos, tras haber logrado ya en campo ajeno la friolera de trece puntos. Es difícil suponer que a estas alturas se deje sorprender el equipo de Szusza, que en la primera vuelta había empatado en el Luis Sitjar.

Lleva haciendo la misma quiniela desde s

“SOY UN DESASE

● “El día que me toque me hago millonaria”

A pesar de su desbordante juventud, Rocío Dúrcal se ha convertido en una de las más importantes actrices del cine y el teatro español, y, sin lugar a dudas, la más completa, dado que a sus portentosas cualidades dramáticas une sus dotes de cantante y bailarina. Lo importante en la carrera artística de Rocío es que ella, sin las clásicas «ayudas» de nadie, se ha forjado a sí misma y ha ido escalando, peldaño a peldaño, la fama, la gloria y, en una palabra, el privilegiado lugar que ocupa en el concierto artístico internacional.

A Rocío, entre las labores propias de su casa y sus múltiples ocupaciones como profesional de la escena, le queda siempre un momento para hacer su quiniela. La quiniela de Rocío, algo que no se suele dar con mucha frecuencia, es la misma desde hace más de dos años. Aunque todavía no le ha tocado ni «un duro», ella sigue perseverando, y tiene fe ciega en que algún día la suerte, revestida de «1», «X» y «2», llame a su puerta. Rocío cree en la suerte.



—Antes que nada, Rocío, hablemos de tus proyectos profesionales...

—Son muchos. ¿De qué prefieres que te hable: de teatro, cine o discos?

—Primero, de teatro.

—De momento, hay que decir que estoy parada, a causa de mi inminente maternidad; en el mes de abril espero un hijo. Tengo tres proyectos teatrales para este año muy interesantes, y he de estudiarlos minuciosamente, para ver cuál es el que más me conviene. Entre ellos tengo una obra de Antonio Gala, que, a lo mejor, puedo hacerla. De cualquier forma, hasta septiembre no empezaría nada.

—Y ahora, el cine.

—Estos proyectos son más inmediatos. Voy a realizar una película muy interesante en el mes de junio o julio, de la que aún no te puedo decir nada.

—¿Y qué hay de ese nuevo «long play» que, al parecer, vas a grabar?

—Lo grabaré en Londres, el mes que viene. Estará integrado por canciones nuevas de mi marido, Fernando Arbex y, probablemente, de Augusto Algueró. Creo, sinceramente, que será un buen disco y que llegará al gran público. Por lo menos voy a poner todo mi afán en ello.

● “Toda mi vida me ha favorecido la suerte; creo en ella”

—De todas tus innumerables películas, ¿de cuál estás más satisfecha?

—Parece un tópico, pero es verdad: de la última. Es una coproducción francesa, que hice al lado de Fernando Rey, y se llama «Diselo con flores».

Dejamos a un lado sus actividades, y pasamos al mundo de las quinielas.

—¿Te gusta rellenarlas?

—Me encanta. Desde hace dos años mi marido y yo rellenamos un boleto con la misma combinación. El boleto lo hacemos múltiple, y

si nos hac
narios que r
nunca

—¿Una

—Nopasa
sultado que l
cuenta En c
llegado do
jate sin p
tan sóos.

—¿Q seter
ta mil

—Noria u
granddad,
zaria artis
barcantral
gráfica la
parte ría
cosas.

—¿D

—De

—¿Y

—Vi

—¿Ye Li

—Deo
Toda rísim
ro que n
valore

—¿Ca q
buena

—Po un
licula. Lo
con unién
una es si
elegir ofe
daba c

—Y, sig
el «1».

—El es
él es pla.

Y danse
Dúrcal lan
razón: a f
la vida d
sobrio fall
gre, abien
misas & y
vivir.

S
n



s años

E”

os, hacemos millo-
os que no nos toca

una vez?

o pasar de diez re-
que hace por su
En ocasiones ha
do doy ni una. Fi-
un par de veces
sicos.

¿Cetenta u ochen-
nill

Noria un salto muy
ndad, quizá, reali-
a artistas: me em-
cartral o cinemato-
ic: la larga perdería
ría infinidad de
s.

¿D
-De

¿Y
-Vi

¿Ye Libra?

-Deo en la suerte.
a misma suerte, cla-
quen porcentaje de
ores

¿Ca quiniela o una
na

-Por una buena pe-
la. Lo cierto es que
nién podría hacer
es si me dieran a
gir profesión, me que-
na c

-Y, signo prefieres:

«1»
-Es el «dos». Con
es pia.

ansacional Rocio
rcallanes. Ella tiene
ón: a favorecido en
vido dar un sentido
rio falla. Rocio, ale-
atene como pre-
sas y la alegría de
ir.

SEMPRUN
n SANTISO

NO DOY NI UNA”

(ROCIO
DURCAL)

“No
hay
forma
de
pasar
de diez
aciertos”



PUEBLO **rq** BUZÓN

Dos Antonio Montejano Erena, con domicilio en Torredonjimeno (Jaén), calle Colón, número 27, solicita el desarrollo de siete partidos a dobles, con restificación de uno y dos «doses», en sistema reducido.

Este sistema en directo precisa 1.248 columnas; con esta reducida se realiza en 235 columnas. Su garantía es del 18,80 por 100 para el 14 y del 100 por 100 para el 13, siempre que se cumplan las condiciones del sistema.

<u>1</u> xxxxxxx1 1211111x 1121111x 11121111 11112111 11111211 11111121 <u>8</u>	<u>2</u> 21111121 xxxxx112 xxxxx111 12111xxx 11211111 11121xxx 11121111 <u>8</u>	<u>3</u> 22222222 111xx11x x1xxxxx1 111x11xx 2222xxxx 1xxx2222 111x1x1x <u>8</u>	<u>4</u> 22222222 xx11xx11 x11111x1 xx1xx111 1111111x 222x1x11 xx122222 <u>8</u>	<u>5</u> xx11xx11 x11111x1 22222222 xx1xx111 2221111x 11122222 xx1x1x11 <u>8</u>	<u>6</u> 1xx11xxx xxxxx1x1 22222222 1x11xxxx xxxxxx11 221x1xxx 1x222222 <u>8</u>
<u>7</u> 11112111 11111211 21111121 xxx11112 121xxxxx xxx11111 112xxxxx <u>8</u>	<u>8</u> 11211112 1xxxxxxx 11121111 111121xx xxxxxx11 2xxxxx11 x11112xx <u>8</u>	<u>9</u> 11112111 xxx11211 211xxxxx xxx11121 12111112 112xxxxx xxxxxxx <u>8</u>	<u>10</u> 12111xxx 11211121 xxxxxxx xxxxxxx xxxxx112 11121111 11112xxx <u>8</u>	<u>11</u> 1x11x11x x1111111 1x111xx1 111xxx11 111x11xx 11x11x1x 11x1x1x1 <u>8</u>	<u>12</u> 1xx1x1xx xxxxxxx1 x11xx1xx x1x11xxx 1x1x1xxx 11xxxx1x xx11xx1x <u>8</u>
<u>13</u> xxxxxxx 1xxxxxx x1211121 x1121xxx 11112xxx 2xxxx112 xxxxx111 <u>8</u>	<u>14</u> xxxxxxx x1211xxx 1xxxxxx x1121xxx xxxxx121 1xxxxxx 21112112 <u>8</u>	<u>15</u> xxxxxx12 xxx121xx xxx112xx 121xxxx xxxxxxx 112xxxx xxxxxxx <u>8</u>	<u>16</u> 22222222 22222221 1xx111x2 111x1xx1 xx1111xx 1111xxx1 x1x111xx <u>8</u>	<u>17</u> 22222222 xx111xx1 222222xx 11x1xx22 x1111x11 111xxxxx 1x111x1x <u>8</u>	<u>18</u> 22222222 1xxx11xx x1x11111 22222xx1 xxxx1222 xx111111 1xxx1x1x <u>8</u>
<u>19</u> 22x11xxx 1x222222 xx222222 1xxx1x1 xx11xxxx 1xxxxx11 221x1xxx <u>8</u>	<u>20</u> 11xx111x 22222222 2111x1xx 12222222 1xx1111x 11111xxx 1x1x111x <u>8</u>	<u>21</u> x11xxx11 22222222 xxx1x111 11xxxx1x 2222221 xxx1112 1x1xxx1x <u>8</u>	<u>22</u> xx111xx1 22222222 11x1xxxx x1111x11 111xxxxx 222221x 1x111x22 <u>8</u>	<u>23</u> 1xxx11xx 22222111 x1x11222 xxxx1222 xx111xx1 1xxx1111 22222x1x <u>8</u>	<u>24</u> 111xx11x x1xxxxx1 22222222 222211xx 111x2222 1xxxxxxx 111x1x1x <u>8</u>
<u>25</u> 11xx111x 1111x1xx 2xx1111x 12222222 12222222 11111xxx 2x1x111x <u>8</u>	<u>26</u> x11xxx11 xxx1x111 11xxxx1x 22222222 xxxx1111 2222222x 1x1xxx12 <u>8</u>	<u>27</u> xx111xx1 11x1xxxx x1111x11 222222xx 111xxx22 1x111x22 222221x <u>8</u>	<u>28</u> 1xxx11xx x1x11111 xxxx1xx1 xx111111 22222222 22222x1x 1xxx1222 <u>8</u>	<u>29</u> 111xx11x x1xxxxx1 111x11xx 1xxxxxxx 22221x1x 111x2222 22222222 <u>8</u>	<u>30</u> xx1 x11 xx1 111 xx1 222 222 <u>8</u>

LA QUINIELA Y SUS ANTECEDENTES



SIGNO CASERO

La jornada próxima, a juzgar por los antecedentes, se presenta con signo casero. Hay una sola excepción, y se refiere al choque Murcia-Madrid, puesto que los madridistas triunfaron las dos veces que se enfrentaron, en 1963-64 y 1964-65. Y los balances más rotundos se registran en las confrontaciones Barcelona-Celta (siempre triunfos azulgranatas), Zaragoza-Español (sólo tres empates logrados por el Español en diez encuentros) y Valencia-Gijón (tres victorias asturianas en otros tantos partidos jugados).

	60-61	61-62	62-63	63-64	64-65	65-66	66-67	67-68	68-69	69-70	70-71	71-72	72-73	G	E	P
1.- GRANADA-CASTELLÓN.....	-	-	-	-	-	-	-	-	-	-	-	-	1-1	0	1	0
2.- MURCIA - R. MADRID.....	-	-	-	0-3	1-2	-	-	-	-	-	-	-	-	0	0	2
3.- A.BILBAO-R.SOCIEDAD ...	2-2	3-3	-	-	-	-	-	1-1	3-1	1-0	1-1	1-2	2-1	3	4	1
4.- ZARAGOZA - ESPAÑOL ...	1-1	3-0	-	2-0	1-0	1-0	2-0	4-2	0-0	-	2-2	-	1-0	7	3	0
5.- BARCELONA - CELTA	-	-	-	-	-	-	-	-	-	2-1	2-1	1-0	2-0	4	0	0
6.- MÁLAGA - SANTANDER	-	-	-	-	-	-	-	-	-	-	-	-	-	-	-	-
7.- OVIEDO - ELCHE	4-0	1-1	6-1	1-0	1-3	-	-	-	-	-	-	1-0	-	4	1	1
8.- A.MADRID - LAS PALMAS..	-	-	-	-	2-1	2-0	2-1	1-2	1-1	1-2	2-1	2-0	2-1	6	1	2
9.- VALENCIA - GIJÓN	-	-	-	-	-	-	-	-	-	-	1-0	1-0	1-0	3	0	0
10.- HERCULES - SEVILLA	-	-	-	-	-	-	2-1	-	-	-	-	-	1-1	1	1	0
11.- SABADELL-TENERIFE	-	-	-	-	-	-	-	-	-	-	-	-	1-0	1	0	0
12.- CORUÑA - VALLADOLID ...	-	-	1-0	-	-	-	-	-	-	-	-	-	-	1	0	0
13.- BURGOS - CORDOBA	-	-	-	-	-	-	-	-	-	1-2	1-0	1-0	-	2	0	1
14.- BETIS - MALLORCA	2-0	0-1	2-1	-	-	1-2	-	-	6-1	-	2-0	-	-	4	0	2

ESTOS FUERON LOS SIGNOS

	63	64	65	66	67	68	69	70	71	72	73	
1	2	-	1	2	1	1	1	X	1	X	X	
2	X	2	1	2	X	X	1	2	X	X	X	
3	1	1	1	1	2	X	X	1	X	X	X	
4	X	X	1	1	1	X	1	1	X	1	1	
5	1	X	1	1	1	1	1	1	X	1	1	
6	1	-	X	1	1	1	X	1	X	1	1	
7	1	X	-	X	1	2	1	1	1	1	X	
8	1	2	X	2	X	1	2	2	2	1	1	
9	1	2	2	X	X	X	2	1	1	1	1	
10	1	2	X	X	X	X	1	1	1	1	2	
11	1	1	X	X	1	X	X	1	1	1	X	
12	2	1	1	1	X	1	1	1	X	1	1	
13	1	-	X	1	X	X	1	2	1	1	1	
14	X	1	2	1	2	X	1	1	1	1	1	
1-R.	-	2	1	-	-	-	-	-	-	-	-	
2-R.	-	1	-	-	-	-	-	-	-	-	-	
Negativos		5	8	8	6	8	9	6	3	7	3	6

¡Excelente jornada para ganar un buen premio! Por el cuadro inferior vemos, en efecto, que esta jornada ha dado premios millonarios en seis de las once últimas temporadas. Es muy significativo... y esperanzador para los quinielistas. El récord ha correspondido, claro, a la de 1964-65, cuyas ocho variantes proporcionaron un solo acertante máximo, con más de quince millones de pesetas para él. El año anterior, en 1963-64, sólo fueron válidos trece partidos para el escrutinio. Pese a ello únicamente hubo dos boletos con el pleno.

Y ESTOS, LOS PREMIOS

Acertantes con expresión de cantidades para premios

TEMPOR.	14	PESETAS	13	PESETAS	12	PESETAS
62-63	490	17.312	10.034	845	88.774	95
63-64(1)	2	5.733.521	81	141.568	1.642	6.983
64-65	1	15.364.075	115	133.600	2.448	6.276
65-66	54	364.726	2.836	6.944	40.551	485
66-67	6	3.758.382	452	49.890	9.132	2.468
67-68	9	3.462.700	363	85.852	5.022	6.206
68-69	43	780.322	1.539	21.802	24.077	1.394
69-70	589	66.964	22.817	1.729	239.820	164
70-71	23	2.294.506	977	54.016	20.249	2.607
71-72	1.176	43.113	18.206	2.783	187.317	270
72-73	54	1.303.150	1.573	44.736	23.317	3.018

(1) En dicha temporada, la jornada que nos interesa sólo tuvo trece signos escrutables.

EJECUTORIA DE LOS EQUIPOS

En estos cuadros el aficionado puede comprobar la buena o mala forma de un equipo por la trayectoria seguida en sus encuentros desde que se inició la actual Liga. Es un excelente dato, muy útil para muchos por lo significativo que resulta. Así, por ejemplo, puede apreciarse esa magnífica marcha del Barcelona desde que se incorporó Johan Cruyff.

JORNADAS...	1	2	3	4	5	6	7	8	9	10	11	12	13	14	15	16	17	18	19	20	21	22	23	24	25	26	27	28	29	30	31	32	33	
ATH. BILBAO	P.	G.	P.	G.	E.	G.	P.	G.	P.	E.	G.	P.	E.	G.	P.	E.	G.	P.	G.	P.														
AT. MADRID.	P.	G.	P.	G.	E.	G.	P.	G.	P.	E.	G.	P.	E.	G.	P.	E.	G.	P.	G.	P.														
BARCELONA.	P.	G.	P.	G.	E.	G.	P.	G.	P.	E.	G.	P.	E.	G.	P.	E.	G.	P.	G.	P.														
CASTELLON.	P.	G.	P.	G.	E.	G.	P.	G.	P.	E.	G.	P.	E.	G.	P.	E.	G.	P.	G.	P.														
CELTA	P.	G.	P.	G.	E.	G.	P.	G.	P.	E.	G.	P.	E.	G.	P.	E.	G.	P.	G.	P.														
ELICHE	P.	G.	P.	G.	E.	G.	P.	G.	P.	E.	G.	P.	E.	G.	P.	E.	G.	P.	G.	P.														
ESPAÑOL	P.	G.	P.	G.	E.	G.	P.	G.	P.	E.	G.	P.	E.	G.	P.	E.	G.	P.	G.	P.														
GIJON	P.	G.	P.	G.	E.	G.	P.	G.	P.	E.	G.	P.	E.	G.	P.	E.	G.	P.	G.	P.														
GRANADA	P.	G.	P.	G.	E.	G.	P.	G.	P.	E.	G.	P.	E.	G.	P.	E.	G.	P.	G.	P.														
LAS PALMAS	P.	G.	P.	G.	E.	G.	P.	G.	P.	E.	G.	P.	E.	G.	P.	E.	G.	P.	G.	P.														
R. MADRID	P.	G.	P.	G.	E.	G.	P.	G.	P.	E.	G.	P.	E.	G.	P.	E.	G.	P.	G.	P.														
MALAGA	P.	G.	P.	G.	E.	G.	P.	G.	P.	E.	G.	P.	E.	G.	P.	E.	G.	P.	G.	P.														
MURCIA	P.	G.	P.	G.	E.	G.	P.	G.	P.	E.	G.	P.	E.	G.	P.	E.	G.	P.	G.	P.														
OVIEDO	P.	G.	P.	G.	E.	G.	P.	G.	P.	E.	G.	P.	E.	G.	P.	E.	G.	P.	G.	P.														
R. SOCIEDAD	P.	G.	P.	G.	E.	G.	P.	G.	P.	E.	G.	P.	E.	G.	P.	E.	G.	P.	G.	P.														
SANTANDER	P.	G.	P.	G.	E.	G.	P.	G.	P.	E.	G.	P.	E.	G.	P.	E.	G.	P.	G.	P.														
VALENCIA	P.	G.	P.	G.	E.	G.	P.	G.	P.	E.	G.	P.	E.	G.	P.	E.	G.	P.	G.	P.														
ZARAGOZA	P.	G.	P.	G.	E.	G.	P.	G.	P.	E.	G.	P.	E.	G.	P.	E.	G.	P.	G.	P.														



JORNADAS...	1	2	3	4	5	6	7	8	9	10	11	12	13	14	15	16	17	18	19	20	21	22	23	24	25	26	27	28	29	30	31	32	33	
BARACALDO	P.	G.	P.	G.	E.	G.	P.	G.	P.	E.	G.	P.	E.	G.	P.	E.	G.	P.	G.	P.														
BETIS	P.	G.	P.	G.	E.	G.	P.	G.	P.	E.	G.	P.	E.	G.	P.	E.	G.	P.	G.	P.														
BURGOS	P.	G.	P.	G.	E.	G.	P.	G.	P.	E.	G.	P.	E.	G.	P.	E.	G.	P.	G.	P.														
CADIZ	P.	G.	P.	G.	E.	G.	P.	G.	P.	E.	G.	P.	E.	G.	P.	E.	G.	P.	G.	P.														
CORDOBA	P.	G.	P.	G.	E.	G.	P.	G.	P.	E.	G.	P.	E.	G.	P.	E.	G.	P.	G.	P.														
CORUNA	P.	G.	P.	G.	E.	G.	P.	G.	P.	E.	G.	P.	E.	G.	P.	E.	G.	P.	G.	P.														
HERCULES	P.	G.	P.	G.	E.	G.	P.	G.	P.	E.	G.	P.	E.	G.	P.	E.	G.	P.	G.	P.														
LEVANTE	P.	G.	P.	G.	E.	G.	P.	G.	P.	E.	G.	P.	E.	G.	P.	E.	G.	P.	G.	P.														
LINARES	P.	G.	P.	G.	E.	G.	P.	G.	P.	E.	G.	P.	E.	G.	P.	E.	G.	P.	G.	P.														
MAILORCA	P.	G.	P.	G.	E.	G.	P.	G.	P.	E.	G.	P.	E.	G.	P.	E.	G.	P.	G.	P.														
ORENSE	P.	G.	P.	G.	E.	G.	P.	G.	P.	E.	G.	P.	E.	G.	P.	E.	G.	P.	G.	P.														
OSASUNA	P.	G.	P.	G.	E.	G.	P.	G.	P.	E.	G.	P.	E.	G.	P.	E.	G.	P.	G.	P.														
RAYO VALL.	P.	G.	P.	G.	E.	G.	P.	G.	P.	E.	G.	P.	E.	G.	P.	E.	G.	P.	G.	P.														
SABADELL	P.	G.	P.	G.	E.	G.	P.	G.	P.	E.	G.	P.	E.	G.	P.	E.	G.	P.	G.	P.														
SALAMANCA	P.	G.	P.	G.	E.	G.	P.	G.	P.	E.	G.	P.	E.	G.	P.	E.	G.	P.	G.	P.														
SAN ANDRES	P.	G.	P.	G.	E.	G.	P.	G.	P.	E.	G.	P.	E.	G.	P.	E.	G.	P.	G.	P.														
SEVILLA	P.	G.	P.	G.	E.	G.	P.	G.	P.	E.	G.	P.	E.	G.	P.	E.	G.	P.	G.	P.														
TARRAGONA	P.	G.	P.	G.	E.	G.	P.	G.	P.	E.	G.	P.	E.	G.	P.	E.	G.	P.	G.	P.														
TENERIFE	P.	G.	P.	G.	E.	G.	P.	G.	P.	E.	G.	P.	E.	G.	P.	E.	G.	P.	G.	P.														
VALLADOLID	P.	G.	P.	G.	E.	G.	P.	G.	P.	E.	G.	P.	E.	G.	P.	E.	G.	P.	G.	P.														



LOS PROXIMOS PARTIDOS

Uno de los detalles que con más interés observan los quinielistas es ver con que equipos juega tal o cual conjunto en las semanas siguientes a la actual. El calendario a veces resulta vital, ya que a unos favorece y a otros perjudica. Estos son los partidos que cada uno tendrá que afrontar. (Las letras mayúsculas corresponden a los encuentros de casa.)

PRIMERA DIVISION

R. SOCIEDAD - R. Madrid - Granada - CASTELLON.
 LAS PALMAS - Elche - Celta - SANTANDER.
 CELTA - Español - R. Madrid - R. SOCIEDAD.
 Granada - MURCIA - ZARAGOZA - Ath. Bilbao.
 Barcelona - MALAGA - AT. MADRID - Oviedo.
 Oviedo - AT. MARID - LAS PALMAS - Valencia.
 Zaragoza - BARCELONA - OVIEDO - Málaga.
 Valencia - GRANADA - MURCIA - Las Palmas.
 CASTELLON - Gijón - ATH. BILBAO - Murcia.
 At. Madrid - VALENCIA - Elche - Gijón.
 Murcia - Ath. Bilbao - BARCELONA - Zaragoza.
 SANTANDER - Celta - R. Sociedad - Español.
 R. MARID - Castellón - Gijón - GRANADA.
 ELCHE - Santander - Español - CELTA.
 Ath. Bilbao - ZARAGOZA - MALAGA - Barcelona.
 Málaga - OVIEDO - VALENCIA - At. Madrid.
 GIJÓN - Las Palmas - Santander - ELCHE.
 ESPAÑOL - R. Sociedad - Castellón - R. MADRID.

SEGUNDA DIVISION

Salamanca - TARRAGONA - Betis - SAN ANDRES.
 MALLORCA - Rayo V. - BARACALDO - Córdoba.
 CORDOBA - Osasuna - VALLADOLID - Tenerife.
 LEVANTE - Linares - Hércules - SABADELL.
 Burgos - SALAMANCA - Tarragona - BETIS.
 VALLADOLID - Tenerife - SEVILLA - Levante.
 SEVILLA - Levante - CADIZ - Linares.
 Cádiz - HERCULES - Sabadell - CORUÑA.
 San Andrés - Cádiz - Mallorca - HERCULES.
 Betis - SAN ANDRES - LINARES - R. Vallecana.
 OSASUNA - Valladolid - TENERIFE - Sevilla.
 Tarragona - BURGOS - Salamanca - TARRAGONA.
 TENERIFE - Sevilla - San Andrés - MALLORCA.
 LINARES - Mallorca - R. VALLECANO - Valladolid.
 Hércules - SABADELL - Coruña - Baracaldo.
 R. VALLECANO - Baracaldo - CORDOBA - Osasuna.
 Sabadell - CORUÑA - Orense - BURGOS.
 Coruña - ORENSE - Burgos - SALAMANCA.

ARBITRAJES MALA COSA

Si, mala cosa, porque el juego duro sigue a la orden del día, sin que los árbitros acierten a cortarle adecuadamente. Cierto es que se practican algunas expulsiones y algunos penaltis, pero no son suficientes, por lo que puede observarse. Existen excepciones entre los colegiados, desde luego, pero no son muchas, ésta es la verdad.

Para la jornada del próximo domingo los árbitros designados son éstos:

- GRANADA - CASTELLON, Franco Martí-nez.
- MURCIA-REAL MADRID, Urrestarazu.
- ATH. BILBAO-R. SOCIEDAD, Forés.
- ZARAGOZA-ESPAÑOL, Juango.
- BARCELONA-CELTA, Balaguer.
- MALAGA - SANTANDER, Martínez Bene-gas.
- OVIEDO-ELCHE, Canera.
- AT. MADRID-LAS PALMAS Bueno.
- VALENCIA-GIJON, Guruceta.

- CADIZ-LEVANTE, Rabadán.
- HERCULES-SEVILLA, Bobé Frias.
- SABADELL-TENERIFE, Congregado.
- CORUÑA-VALLADOLID, Jaramillo.
- ORENSE-OSASUNA, Herencia Jurado.
- BURGOS-CORDOBA, S. de la Parra.
- SALAMANCA - BARACALDO, Alonso Pé-rez.
- TARRAGONA-RAYO VALLECANO, Valle.
- BETIS-MALLORCA, Carreira.
- SAN ANDRES-LINARES, Santos López.

1

2

SISTEMAS ECONOMICOS

PRONOSTICO COMBINADO NUMERO 1

Tres partidos a variante triple y cinco partidos a variante doble, en sistema reducido. Se realiza en 24 impresos de cuatro apuestas, con un total de 96 columnas. Su garantía es del 11,11 por 100 para el 14 y del 100 por 100 para el 13.

1

DESARROLLO

PRONOSTICO		1	2	3	4	5	6	7	8
1 Granada-Castellón....	/ X 2	/	X	/	X	/	X	/	X
2 Murcia-R. Madrid....	/ X 2	/	X	/	X	/	X	/	X
3 At. Bilbao-R. Sociedad	/ X 2	/	X	/	X	/	X	/	X
4 Zaragoza-Español....	/ X 2	/	X	/	X	/	X	/	X
5 Barcelona-Celta.....	/ X 2	/	X	/	X	/	X	/	X
6 Málaga-Santander....	/ X 2	/	X	/	X	/	X	/	X
7 Oviedo-Eliche.....	/ X 2	/	X	/	X	/	X	/	X
8 At. Madrid-Las Palmas	/ X 2	/	X	/	X	/	X	/	X
9 Valencia-Gijón.....	/ X 2	/	X	/	X	/	X	/	X
10 Hércules-Sevilla.....	/ X 2	/	X	/	X	/	X	/	X
11 Sabadell-Tenerife....	/ X 2	/	X	/	X	/	X	/	X
12 D. Coruña-Valladolid..	/ X 2	/	X	/	X	/	X	/	X
13 Burgos-Córdoba.....	/ X 2	/	X	/	X	/	X	/	X
14 Betis-Mallorca.....	/ X 2	/	X	/	X	/	X	/	X

9	10	11	12	13	14	15	16	17	18	19	20	21	22	23	24
/	X	/	X	/	X	/	X	/	X	/	X	/	X	/	X
X	/	X	/	X	/	X	/	X	/	X	/	X	/	X	/
/	X	/	X	/	X	/	X	/	X	/	X	/	X	/	X
X	/	X	/	X	/	X	/	X	/	X	/	X	/	X	/
/	X	/	X	/	X	/	X	/	X	/	X	/	X	/	X
X	/	X	/	X	/	X	/	X	/	X	/	X	/	X	/
/	X	/	X	/	X	/	X	/	X	/	X	/	X	/	X
X	/	X	/	X	/	X	/	X	/	X	/	X	/	X	/
/	X	/	X	/	X	/	X	/	X	/	X	/	X	/	X
X	/	X	/	X	/	X	/	X	/	X	/	X	/	X	/
/	X	/	X	/	X	/	X	/	X	/	X	/	X	/	X
X	/	X	/	X	/	X	/	X	/	X	/	X	/	X	/
/	X	/	X	/	X	/	X	/	X	/	X	/	X	/	X
X	/	X	/	X	/	X	/	X	/	X	/	X	/	X	/
/	X	/	X	/	X	/	X	/	X	/	X	/	X	/	X
X	/	X	/	X	/	X	/	X	/	X	/	X	/	X	/

PRONOSTICO COMBINADO NUMERO 2

Nueve partidos a variante doble, en sistema reducido. Se realiza en 16 impresos de cuatro apuestas, con un total de 64 columnas. Su garantía es del 12,50 por 100 para el 14 y del 100 por 100 para el 13.

2

PRONOSTICO	
1 Granada-Castellón....	/ X 2
2 Murcia-R. Madrid....	/ X 2
3 At. Bilbao-R. Sociedad	/ X 2
4 Zaragoza-Español....	/ X 2
5 Barcelona-Celta.....	/ X 2
6 Málaga-Santander....	/ X 2
7 Oviedo-Eliche.....	/ X 2
8 At. Madrid-Las Palmas	/ X 2
9 Valencia-Gijón.....	/ X 2
10 Hércules-Sevilla.....	/ X 2
11 Sabadell-Tenerife....	/ X 2
12 D. Coruña-Valladolid..	/ X 2
13 Burgos-Córdoba.....	/ X 2
14 Betis-Mallorca.....	/ X 2

DESARROLLO

9	10	11	12	13	14	15	16	1	2	3	4	5	6	7	8
/	X	/	X	/	X	/	X	/	X	/	X	/	X	/	X
X	/	X	/	X	/	X	/	X	/	X	/	X	/	X	/
/	X	/	X	/	X	/	X	/	X	/	X	/	X	/	X
X	/	X	/	X	/	X	/	X	/	X	/	X	/	X	/
/	X	/	X	/	X	/	X	/	X	/	X	/	X	/	X
X	/	X	/	X	/	X	/	X	/	X	/	X	/	X	/
/	X	/	X	/	X	/	X	/	X	/	X	/	X	/	X
X	/	X	/	X	/	X	/	X	/	X	/	X	/	X	/
/	X	/	X	/	X	/	X	/	X	/	X	/	X	/	X
X	/	X	/	X	/	X	/	X	/	X	/	X	/	X	/
/	X	/	X	/	X	/	X	/	X	/	X	/	X	/	X
X	/	X	/	X	/	X	/	X	/	X	/	X	/	X	/
/	X	/	X	/	X	/	X	/	X	/	X	/	X	/	X
X	/	X	/	X	/	X	/	X	/	X	/	X	/	X	/
/	X	/	X	/	X	/	X	/	X	/	X	/	X	/	X
X	/	X	/	X	/	X	/	X	/	X	/	X	/	X	/

XX

Grandes COMBINACIONES

XX

Finalizamos con la publicación de este sistema, cuya característica es la siguiente: diez partidos condicionados a que se produzcan cuatro «equis» y un «dos» en cualquier posición. Columnas necesarias, 1.260 en desarrollo sencillo.

<u>145</u>	<u>146</u>	<u>147</u>	<u>148</u>	<u>149</u>	<u>150</u>
11111111 xxxxxxx xxxxxxx 11111111 xxxxxxx1 x111111x 1xxx111x 1211xx12 112121x1 2121221	11111111 xxxxxxx xxxxxxx 11111111 11111111 xxxxx111 xx111xx 11xx1xx1 2121x21x 1212122	11111111 xxxxxxx x1111111 1xxxxxxx 1xxxxxxx 1xxxx111 1211xxx x1211211 x1121121 21112112	11111111 xxxxxxx 11111111 xxxxxxx xxx11111 111xxxxx 111xxx11 xx1211xx 21x12121 12211212	11111111 xxxxxxx 11111111 xxxxx111 1111xxx x1111xxx 1xxx1xxx 1xx1x211 x21xx121 x21xx121 21222112	11111111 xxxxxxx 11111111 11111111 xxxxxxx1 xxx1111x 111xxx1x xx1xx1xx 21x21xx2 12212221
8	8	8	8	8	8
<u>151</u>	<u>152</u>	<u>153</u>	<u>154</u>	<u>155</u>	<u>156</u>
11111111 xxxxx1111 1111xxxx 1111xxxx 1111xxxx xxx1xxxx xx1x2111 x1xx1211 1xxx1121 22221112	11111111 11111111 xxxxxxx xxxxxxx xxxxxxx1 111111xx xxx111xx 211xx121 12121x12 1212121	11111111 11111111 xxxxxxx xxxxxxx xxxxxxx xxx1111 x111xxx1 1xx1xx1x 121x21xx 21221222	11111111 11111111 xxxxxxx 11111111 xxxxxxx xxxxxxx1 xxx111xx 211xx1xx 12121x21 11212212	11111111 11111111 xxxxxxx1 1111111x xx11111x 11xxx1x x1xxx1xx 1xxx1xx xx21xxx1 22122221	11111111 11111111 11111111 xxxxxxx xxxxxxx xxxxxxx1 xx111xxx 11xx1xx1 2121x21x 12121222
8	8	8	8	8	8
<u>157</u>	<u>158</u>				
11111111 11111111 11111111 xxxxxxx1 x111111xx 1xxx1xx 1xxx1xxx xxx1xxxx x21xxx21 21222212	1111 1111 1111 1111 xxx1 xx1x x1xx 1xxx xxx 2222				
8	4				

Iniciamos este desarrollo, de características similares al anterior, diez partidos condicionados a que se produzcan tres «equis» y dos «doses» en cualquier posición. Columnas necesarias, 2.520 en desarrollo sencillo.

<u>1</u>	<u>2</u>	<u>3</u>	<u>4</u>	<u>5</u>	<u>6</u>
22222222 22222222 xxxxxxxx xxxxxxx1 x11111xx 1x1111x1 11x1111x 111x111 1111x111 11111x11	22222222 22222222 xxxxxxxx 11111111 xxx11111 111xxx1 111x111x x111x11x 1x111x11 11x111x1	22222222 22222222 xxxxx111 11111xxx 11111xxx 11111x11 xx1111x1 11xx111x x1x1x111 1x1xx111	22222222 22222222 11111111 xxxxxxx xx111111 11xxxx11 11x111xx 111x11x1 x111x11x 1x111x11	22222222 22222222 11111111 xxxx1111 1111xxx 1111xxx x111x111 1xx11x11 1x1x11x1 x1xx111x	22222222 22222222 11111111 11111111 xxxxx111 11111xx xxx11xx x11xx1x1 1x1x1x1x 11x1xx11
8	8	8	8	8	8

A continuación...

XX

SECCION DIRIGIDA POR PEDRO ESCARTIN

USTED ARBITRA

ILUSTRADA POR FELIX CASCAJO



PIENSE Y DÉCIDA. RESUELVASIN CONSULTA ESTOS DOS PROBLEMAS. ¿CONOCE LAS REGLAS? DEMUESTRELO. ¿RESUELVAS USTED MISMO?



A1 Se está jugando un partido con el público excitado en contra del árbitro. El director del encuentro, en un momento del avance de un equipo, corre cerca del jugador que lleva la pelota, junto a la banda.



A2 En ese momento, un energúmeno tira una botella, que pega en la cabeza del árbitro, quien cae al suelo sin conocimiento, cuando el extremo «A» acaba de centrar un balón.

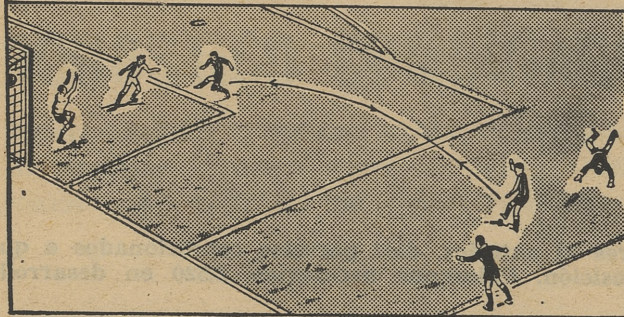

A3 El jugador «B» remata el centro en forma limpia y bate la puerta contraria. Cuando esto se produce, el árbitro está en el suelo, perdido el conocimiento, y cerca hay un linier, que ha visto todo, y entra en su auxilio. ¿Es gol? ¿No lo es? ¿Qué haría usted? Está arbitrando y debe decidir.

SOLUCION

Si los jueces de línea son neutrales, es decir, del mismo Colegio que el árbitro, y justifican que no hubo vulneración alguna, hay que dar el gol. De no ser neutrales los auxiliares, balón neutral donde se inició la jugada del tanto con el árbitro ya en el suelo y sin conocimiento.

SOLUCION

Lo hecho por Netzer fue, en todo momento, perfectamente legal. Salido del terreno de juego para no incurrir en offside y quedo inmóvil, junto a la línea de córner. Al alejarse el balón, es decir, cuando la reincorporación no le beneficiaba, lo hizo. Así está dispuesto. No tiene que pedir permiso al árbitro.

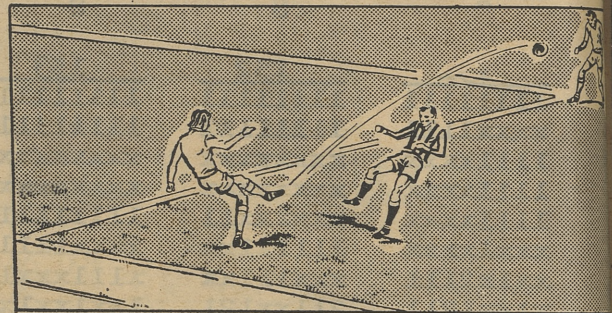

B1 En el partido Real Madrid-Sporting de Gijón, el jugador madridista Netzer, cerca de la línea de córner y en la confluencia con la de penalty, cedió a su compañero «A», que se hallaba cerca.

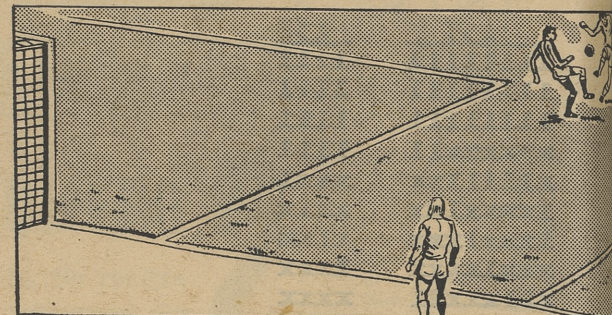

B2 Después de hacer entrega de la pelota, Netzer quedó quieto, fuera del terreno de juego y junto a la banda, mirando cuanto sucedía en el campo, cerca de él.



B3 Cuando el balón fue alejado de la zona del terreno de juego de donde Netzer estaba, éste entró en el terreno. ¿Debió pedir permiso al árbitro? ¿Cuándo y cómo debe un jugador, en estas condiciones, reincorporarse al juego? Decida, porque arbitra.

Por
Antonio ARIAS

A B C D E F G H I J K L

FUTBOLGRAMA

HORIZONTALES

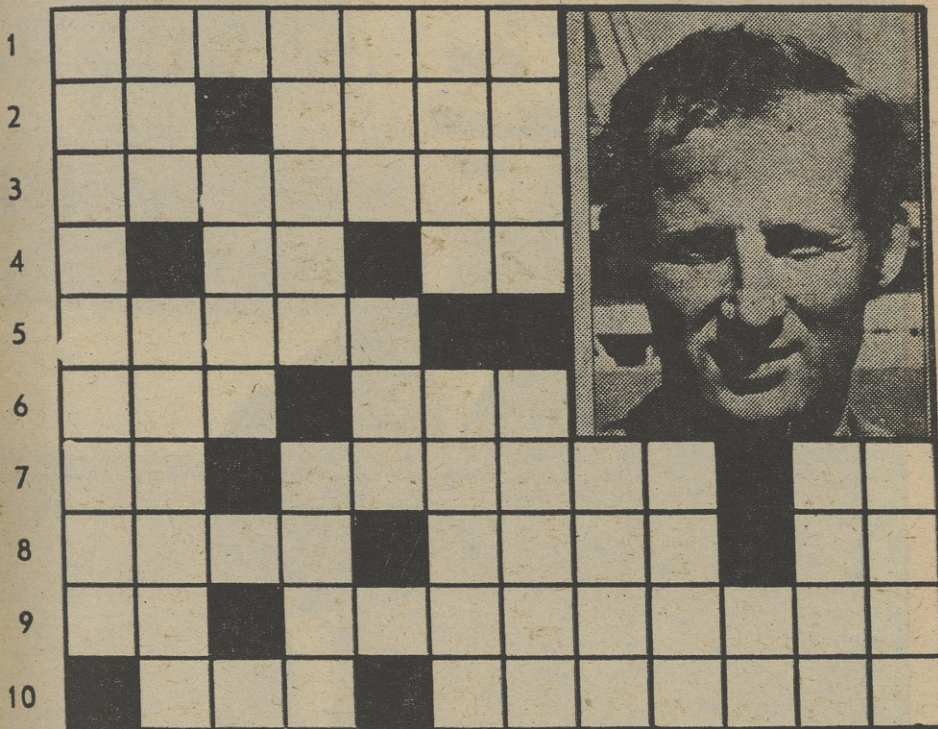

1: Al revés, puesto que habitualmente ocupa el jugador de la foto.—2: Símbolo químico del sodio. Natural de Portugal.—3: Al revés, apodo con que se conoce al jugador fotografiado.—4: Consonante. Símbolo químico del radio. Siglas comerciales.—5: Período de tiempo.—6: Preposición que significa de la parte de acá. Apellido de un famoso dramaturgo español.—7: Al revés, símbolo químico del estroncio. Quejidos incesantes en voz alta. Uno de los nombres de Buda.—8: Relación escrita. Traspasa, cede. Forma del pronombre.—9: Matrícula española. Nombre propio del jugador antes citado.—10: Existe. Perdería el equilibrio.

VERTICALES

A: Al revés, equipo de fútbol al que pertenece el jugador de la fotografía.—B: Al revés, fluido aeriforme. Signo del Zodiaco al que pertenece el jugador en cuestión.—C: Punto cardinal Dios griego del amor. Cierta forma de vendaje. Vocal.—D: Al revés, camino público. Gancho para armar la ballesta.—E: En germanía, falso, fallido. Río de Suiza. Consonante.—F: Pronombre demostrativo. Al revés, provincia española en la que nació el jugador tantas veces citado.—G: Arma blanca antigua. Oveja que cria un hijo de otra.—H: Número.—I: Al revés, manifiestes alegría.—J: Nota musical.—K: Mamífero carnívoro de la familia de los fócidos.—L: Mamíferos plantigrados.

(Las soluciones en pág. 7.)

LABERINTO DE LETRAS

En el recuadro se encuentran los nombres de once famosos árbitros de fútbol en ejercicio. Se leen de arriba abajo, de abajo arriba, de derecha a izquierda, de izquierda a derecha, y en diagonal, teniendo en cuenta que una misma letra puede formar parte de dos o más nombres.

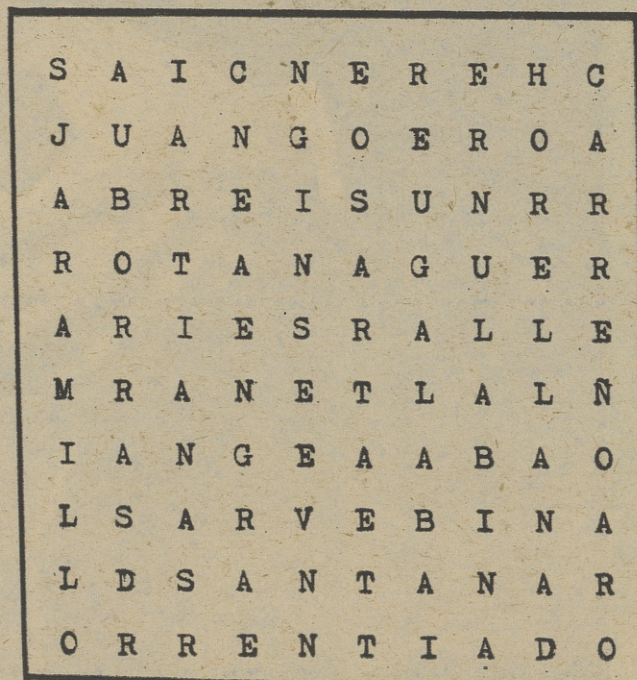

JEROGLIFICO



Conocido jugador del Celta de Vigo.

SUPER FICHA

REINA

(Atlético de Madrid)

NOMBRE: Miguel.
APELLIDOS: Reina Santos.
FECHA DE NACIMIENTO:
21 de enero de 1947.
LUGAR: Córdoba.
ESTATURA: 1,80.
PESO: 80 kilos.
ESTADO CIVIL: Casado.
HIJOS: Dos niños.
JUGADA FAVORITA: El gol de mi equipo, claro.
JUGADOR MAS ADMIRADO: Muchos.
PASATIEMPO FAVORITO: El flamenco. Me vuelve loco.
HOBBY: Tenis, natación y, sobre todo, mi casa.
¿LE GUSTA LA MUSICA?: Sí, sobre todo la clásica.
LECTURA: Toda la que instruya.
COMIDA: La que me pongan. No soy escrupuloso.
DEFANtero MAS PELIGROSO: SILVA, que jugó en el Barcelona, y MENDOZA.
¿EQUIPOS?: Maristas, Candelaria, Santiago, Córdoba, Barcelona y Atlético de Madrid.
CANTANTE PREFERIDO: Flamencos. Curro Utrera, Fosforito, Culata, etc. etc.
OTRA AFICION: Los toros.
ASPIRACION EN LA VIDA: Bienestar para los míos.
ASPIRACIONES FUTBOLISTICAS: Ser campeón de Europa con el Atlético y del mundo con España.
¿VECES INTERNACIONAL?: Cinco, A, 18, militar; tres, Sub-23, y dos, juvenil.
¿QUE CAMBIARIA EN EL MUNDO?: Las guerras y el hambre.

Juan Manuel GOZALO
Fotos R. CANCIO

