Jornada

DIARIO DE LA TARDE

70 Cts. AÑO XIII N. 3.839 | VALENCIA, JUEVES 5 DE NOVIEMBRE DE 1953 | Dirección Administración y Talleres P. Borrull, 8.—T. 14536, 14537 52575

"GIBRALTAR TIENE HOY UN EXIGUO VALOR MILITAR"

"La colaboración con los países vecinos exige la buena fe y el juego limpio"

"Considero decisivo el acuerdo con Estados Unidos para la defensa de la zona de mar entre Cádiz y Almería"

Trascendentales declaraciones del Caudillo

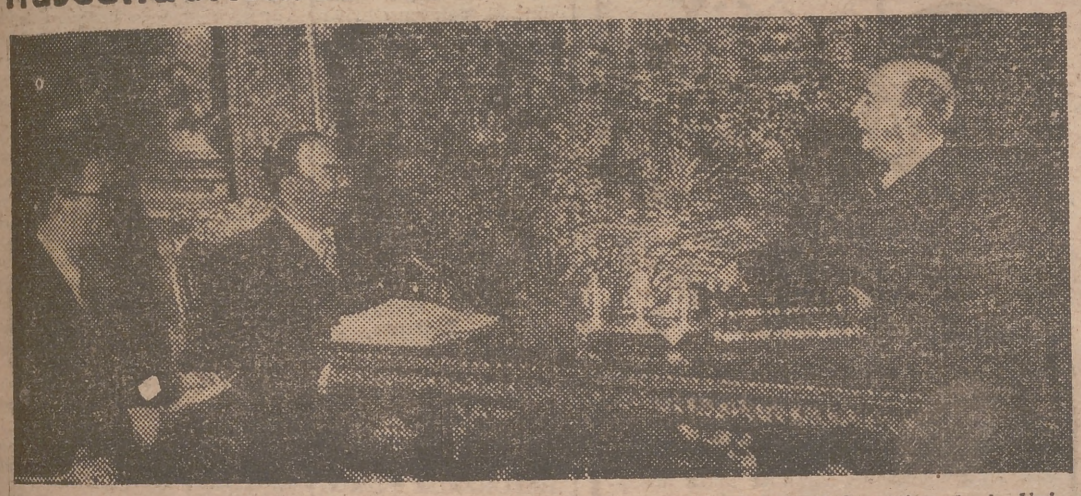

MADRID. — Su Excelencia el Jefe del Estado, con el corresponsal diplomático de la United Press en Wáshington, Edward Dupury, y el jefe de los Servicios de la United Press en España, Ralph Forte, cuya entrevista fué transmitida por televisión.—(Foto Cifra Gráfica)

NUEVA YORK, 4. — La Agencia United Press ha distribuido a la prensa el texto de unas declaraciones de Su Excelencia el Jefe del Estado, Generalísimo Franco, hechas en Madrid al corresponsal diplomatico de la Agencia en Wáshington, señor Edward G. de Pury, y al director de la Agencia en España, señor Ralph Forte. Simultáneamente a esta entrevista, el Generalísimo Franco concedió a la United Press un amplio reportaje para televisión, realizado en el Palacio del Pardo, obteniéndose para el mismo, según anuncia la Agencia, diversos grupos de familia en los jardines del palacio.

La entrevista con los representantes de la United Press tuvo lugar en el gran salón "de pasos perdidos" del palacio, y, más tarde, para la televisión, el Generalísimo mostró a los señores De Pury y Forte, en su estudio de pintura, algunos de los cuadros pintados por él. Subraya la información que el presidente Eisenhower cultiva el mismo arte.

El texto de las preguntas formuladas por la United Press, y el de las respuestas del Generalísimo Franco, es el siguiente:

—¿Qué opina Su Excelencia sobre la significación política de los acuerdos militares y económicos que acaban de ser firmados entre España y los Estados Unidos?

—Los considero trascendentales para la paz y la seguridad del Occidente. Con ellos se valora una posición estratégica decisiva y se suma a la situación internacional el esfuerzo de treinta millones de españoles. Para España significa la puesta a punto más rápida de sus medios defensivos y de su movilización económica. Y para el pueblo norteamericano debe representar una disminución, en el futuro, de sus sacrificios.

—¿Cuáles serían las condiciones que España pondría a su ingreso en la organización del Tratado Norteatlántico? Y, ¿puede esperarse que el Gobierno español estaría dispuesto a tomar en consideración una colaboración militar y económica con Francia e Inglaterra?

—No se ha presentado este caso, ni creo que pueda presentarse. A través de los Estados Unidos queda perfectamente asegurada nuestra ayuda eficaz al Occidente, sin forzar a nuestros pueblos, en frío, a una relación de intimidad que los estados de opinión repugnan. Para toda colaboración se necesita una cordialidad que nada se ha hecho por alcanzar.

—¿Considera Su Excelencia que la firma del acuerdo militar con los Estados Unidos puede influir en los planes para la defensa de Gibraltar? Sería interesante conocer el punto de vista del Gobierno español sobre este problema.

—El acuerdo lo considero decisivo para la defensa de esta comunicación entre los dos mares, ya que, con el progreso de las armas, se ha convertido en estrecho la zona de mar entre Cádiz y Almería, que está bajo la acción eficaz de los aeródromos y bases de sus dos orillas, las cuales se encuentran en manos españolas. La plaza de Gibraltar está hoy reducida al recinto de su vieja fortaleza, y de la factoría naval en ella enclavada, dominadas por el anfiteatro de montañas de nuestro territorio, todo ello de valor militar exiguo.

—¿Cree Su Excelencia que la defensa del Africa del Norte puede ser fortalecida gracias a una colaboración hispanofrancesa más estrecha en los aspectos militares, económico y político?

—Toda colaboración de países vecinos ha sido siempre una política eficaz para su defensa común, aunque exige, desde luego, la buena fe y el juego limpio. Por su situación geográfica, España y su archipiélago balear defienden en su zona occidental al Africa del Norte. Por ello, la preparación militar y económica de España, y su acuerdo con los Estados Unidos, fortalecen y garantizan la seguridad de aquellos territorios.

—En el caso de una amenaza de agresión contra España o contra los Estados Unidos, ¿quiere Su Excelencia decirnos si el Gobierno español consideraría la oportunidad de tomar medidas defensivas más allá de los Pirineos?

—Eso dependerá de la situación y de la conveniencia de la defensa general. Por hoy, es materia que corresponde a la responsabilidad de los países ubicados en aquella zona, y toda medida en este orden tendría que ser estudiada y considerada de acuerdo con los interesados.

—A juicio de Su Excelencia, ¿cuál es la mejor política y cuáles son los métodos más indicados en lo que se refiere a la llamada ofensiva de paz de la República soviética?

—Una preparación militar y un fortalecimiento económico que inspiren respeto, y una política de seguridad y de justicia social que asegure la paz interna y la retaguardia, sin hacer caso de esa propaganda de paz que la Rusia soviética no siente. — Efe.

Opiniones muy realistas

WASHINGTON, 4. — La entrevista concedida por el Generalísimo Franco a la Agencia United Press ha despertado un interés poco común en los círculos diplomáticos y gubernamentales de Wáshington, donde se comenta hoy que las opiniones del Caudillo son muy realistas.

Una fuente gubernamental señala que existe un acusado paralelismo entre las opiniones del Jefe del Estado español y las de los altos jefes de los Estados Unidos en cuanto a la manera de entenderse con Rusia en la guerra fría, especialmente sobre "la preparación militar y la prosperidad económica, que infundan respeto, y una política de seguridad social y de justicia que salvaguarde la paz en el frente interior".

"Con tan parecidos puntos de vista —señaló el comentarista—, la colaboración comenzada con el reciente acuerdo firmado entre nuestros dos Gobiernos, puede ser muy productiva y útil."

La entrevista con el Generalísimo Franco llegó a las mesas de los funcionarios del Gobierno a través de los "tickets" de noticias, y apareció después publicada, con carácter preferente, en las ediciones de la tarde de los periódicos. Los diarios publican la totalidad de la entrevista y la encabezan con titulares en los que se resalta que "Franco brinda una ayuda eficaz" y rechaza más aliados.

Una autoridad diplomática declaró que la fórmula del Generalísimo Franco para tratar con los rusos parece completamente adecuada y llega precisamente en el momento en que el Kremlin elude de nuevo una invitación de los occidentales para sentarse en la mesa de la conferencia e intentar reducir la tensión de la guerra fría. El observador no sólo apoyó la política del Jefe del Estado español, sino que mostró su aprobación a la observación del Generalísimo Franco sobre Rusia de "que no cree en su propia propaganda de paz".

Otros puntos de la entrevista que subrayan los círculos diplomáticos y políticos de Wáshington son la posición del Caudillo ante una eventual colaboración militar posterior con Francia e Inglaterra, y su observación de que no existen relaciones cordiales entre las opiniones públicas respectivas. Esto se califica también como muy realista, aunque entre los dirigentes del Gobierno norteamericano parece que hay algún deseo, e incluso esperanza, de que la situación mejore. Los funcionarios están de acuerdo en que, por lo menos a la larga, el acuerdo de bases con España reducirá el presupuesto de defensa que pesa sobre los Estados Unidos, si bien hacen constar que el gasto será grande mientras se inviertan los fondos de ayuda militar y económica que forman parte del convenio con España. Recuerdan que el presidente Eisenhower declaró que el acuerdo entre España y Estados Unidos era bueno, puesto que daba a cada una de las partes algo que necesitaba. Se añade que para Estados Unidos significa una ayuda adicional que aliviara el peso que gravita sobre su defensa en caso de una posible agresión rusa.

Algunos círculos gubernamentales, y en particular los diplomáticos de otras naciones, se interesaron por las declaraciones del Generalísimo Franco sobre Gibraltar y su falta de importancia militar en los tiempos modernos; pero los comentaristas se negaron a hacer observaciones, ya que se trata de una cuestión no relacionada directamente con los Estados Unidos. — Efe.

AMPLIO ECO EN LA PRENSA MATINAL

Nueva York, 5. — Las declaraciones hechas por el Generalísimo Franco a los representantes de la agencia United Press han tenido amplio eco en la prensa matinal. El "New York Times" publica las declaraciones con titulares que dicen: "Franco descarta otros lazos que no sean el pacto con Estados Unidos."

El "New York Daili News" publica la información con una fotografía del Caudillo.

El "Traveler", de Boston, y el "News Sentinel", de Knosville, publican también la entrevista.—Efe.

AUDIENCIAS DEL CAUDILLO

EL PARDO. — El Jefe del Estado con los componentes de la Mesa del I Congreso Nacional de Falange, presididos por el ministro Secretario General, a los que recibió en audiencia. — (Foto Cifra Gráfica)

EL SABADO

Número especial dedicado al

Otoño valenciano

Lea usted, el sábado, los interesantes reportajes e informaciones de nuestros redactores y colaboradores sobre

EL OTOÑO VALENCIANO

A la sombra del Miguelete

Sucesos

El incendio de anoche en Sagunto

Daños valorados en más de 100.000 pesetas

Anoche, a las diez, se declaró un incendio en una lechería de Sagunto, sita en la calle de Valencia, número 47. El fuego se inició en la cuadra de la casa, que comprende planta baja y corral, muriendo abrasadas tres vacas. En la referida hora se hallaba reunido en sesión el Ayuntamiento en pleno, y al enterarse del suceso se trasladó al lugar del siniestro para colaborar en la extinción del fuego. También acudieron el capitán jefe de la Guardia Civil, varios números del benemérito cuerpo, guardia municipal funcionarios del Cuerpo de Policía y gran número de vecinos. Con toda rapidez actuó el servicio de bomberos de la localidad, pero en vista del gran incremento que tomaba el incendio. fué avisado el Parque de Bomberos de Valencia, que se desplazó con toda diligencia, bajo las órdenes del jefe don Luis Pechuán.

Según noticias directas, el incendio quedó extinguido a las cuatro de la madrugada. Pese a que fueron sacados de la casa siniestrada muebles y otros objetos de valor, las pérdidas se cifran en más de 100.000 pesetas.

NIÑO HERIDO GRAVEMENTE POR ATROPELLO DE CAMION

Anoche fué ingresado en el Hospital Provincial el niño de nueve años, Manuel Quintanilla, domiciliado en Sagunto, calle de Valencia ,33, que había sido atropellado por un camión en plena calle de aquella localidad. Fué asistido por el doctor don Luis Alfaro, ayudado por los internos don Juan Antonio Navarro y don Domingo Espinós, y por el practicante don Salvador Silvestre.

Sufría heridas irregulares en labio inferior y en el superior; contusiones en diversas partes del cuerpo y «schock» traumático.

Pronóstico grave.

El estado del herido, a la hora de cerrar nuestra edición, era satisfactorio, dentro de la gravedad.

El cadáver encontrado en el cauce del río, identificado

El cadáver encontrado en el cauce del río Turia el sábado, día 31 del pasado mes, ha sido identificado por el Gabinete de esta Jefatura Superior, resultando ser Francisco Aliaga Banacloche, de 42 años, soltero, hijo de Francisco y Josefa, natural de Chelva (Valencia) y domiciliado en esta capital calle Botánico, número 31.

En el expresado domicilio vivía en calidad de huésped, teniendo su familia en el pueblo de naturaleza, y ha sido citada ésta por el Juzgado de Instrucción para reconocimiento del cadáver.

Había trabajado en un taller metalúrgico existente en la calle de Cuenca, frente al cine Gran Price, estando dado de baja en dicho trabajo desde hace unos tres meses por padecer tuberculosis y estar en plan de reposo.

DIETARIO VALENCIANO

CONGREGACIONES MARIANAS. — La Academia de Propagandistas celebrará sesión ordinaria hoy jueves, a las ocho de la noche, presidida por el reverendo padre Rafael María Pericás, S. J., subdirector de la Congregación. Disertará don José A. Marco Carreres sobre el tema "Continentalidad y ecumenismo".

RADIO NACIONAL DE ESPAÑA EN VALENCIA.—A las 17: España entera canta. — 17'45: Chotis.—18: Vuestra música predilecta.—18'30: Resumen de prensa. Tablón de anuncios. Información financiera.—18'45: La voz de Pedro Vargas. —19: Emisión de turismo, por Agustín Fuentes Alonso.—19'15: El piano de Carroll Gibbons.—19'30: Canciones francesas por Anny Gould. — 19'45: "Suite para cuerda", de Purcell. — 20: "Scherzo caprichoso", de Dvorak. — 20'15: La Voz de Valencia: Emisión regional.—20'30: Figuras del mundo vistas por sus mujeres: Shelley, por Antonio Farré de Calzadilla. 20'55: Retransmisión desde el teatro Liceo de Barcelona de la ópera "La Gioconda", de Ponchielli. En los entreactos se darán el diario hablado de noche, la información deportiva, por Hernández Perpiñá, y los escritores al habla: "Calendario valenciano", por Martín Domínguez. —1: Cierre de la estación.

RADIO ALERTA. — 20: Nota de sintonía.—20'5: Apertura musical. —20'15: Indice de espectáculos.—20'20: Orquesta André Kostelanezt. —20'45: Noticiario del mar.—21'15: Olimpíada.—21'30: "Cara al Sol".—22: Diario hablado de Radio Nacional de España. — 22'15: Discos solicitados.—23: Proyección. Revista cinematográfica. — 23'30: Micrófono esperantista.—24: Fin de la emisión.

FARMACIAS DE GUARDIA.—Sagunto, 57; plaza del Caudillo, 29 (Banco Vitalicio); Corregería, 30; Avenida de José Antonio, 49; plaza de Mariano Benlliure, 3; avenida de Navarro Reverter, 14 (Llano del Remedio); Maldonado, 4 (esquina a Angeles); Organista Plasencia, 38; Jesús, 16; San Vicente, 154; Manuel Simó, letra D. (Grupo de la Virgen de los Desamparados); Gran Vía del Marqués del Turia, 31; Doctor Sanchis Bergón, 20; Angel Guimerá, 52; Pintor Sorolla, 23.

Servicio de madrugada:

Plaza del Caudillo, 29 (Banco Vitalicio); Corregería, 30; Avenida de José Antonio, 49; Jesús, 16; Doctor Sanchis Bergón, 20.

Distrito Marítimo:

Reina, 126; Avenida del Puerto, 342; Avenida del Puerto, 42.

Servicio de madrugada:

Avenida del Puerto, 342.

De interés a los horneros de Valencia y su provincia

De acuerdo con las nuevas normas dictadas por la Delegación Provincial de Abastecimientos y Transportes de Valencia, en las que se les comunica a los señores horneros hagan sus peticiones de harina para el próximo trimestre de 1954, o sea enero, febrero, y marzo, los fabricantes de harinas agrupados en esta

Oficina de Distribución de Harinas

han cursado directamente y a cada uno de los horneros un escrito con las instrucciones y ventajas que ofrece nuestra OFICINA DE DISTRIBUCION, las que considera de conveniencia para sus intereses.

Si no ha recibido dicho escrito, solicítelo de nuestras oficinas enclavadas en la calle de Pascual y Genís, 4. las que están a su disposición para todas aquellas aclaraciones que precise.

LEVANTE U. D.

AVISO

Se pone en conocimiento de los señores socios, abonados y público en general, que las oficinas de este club han sido trasladadas a la calle POETA BODRIA, 6, teléfono 10.076 (campo de Vallejo).

Quedando bien entendido que, las oficinas de la calle de En Llop, 6, quedan abiertas para el abono especial, pases socios y venta de entradas y localidades.

RELIGION

La Virgen de los Desamparados en Khambholaj

Su fiesta allí es el 6 de noviembre

DESPUES de muchas vicisitudes —quince meses de viaje e infinidad de trastornos—, llegó a la India, departamento de Kaira, la imagen de nuestra Patrona, que un grupo de misioneras, jóvenes fervorosas de la Delegación Provincial de Auxilio Social, han enviado a la Misión de Khambholaj, que regenta un padre jesuita, casi valenciano, por naturaleza y adopción.

Tiene una historia simpática y un signo de providencialismo el envío de esta imagen hacia aquellas tierras. La Virgen, sin duda, quería ser viajera a tierras de misión. Era la Patrona de aquel centro misional y... allí no estaba su imagen. Este grupo de jóvenes, en un momento de inspiración divina, pidieron a la Delegación diocesana una misión que patrocinar, y en aquellos días había pedido el misionero protección. Pedía nada menos que una imagen de la Virgen. Y... ellas no tenían en aquel momento nada más que... el negrito que les había de servir de hucha. Pero la empresa nunca es imposible si la fe es grande. Y se pusieron a trabajar. Al cabo de pocos meses, la empresa estaba superada, pues con la imagen salió para Khambholaj, casulla, cáliz, alba, roquete e infinidad de golosinas y regalos para los negritos. ¿Ya estaba todo? ¡Qué va! Ahora principiaba lo más difícil: el viaje. Trece meses de expectación y sobresalto. Pero, al fin, la carta del misionero, el reverendo padre Pascual Puche, que dice: "¡Bendito sea Dios! Son poco más de las 9'30 de la noche, encima de un banco del despachito, enfrente de mí, tengo arreglada a la "Mareta", que ha llegado perfectamente bien. Yo fui con mi carrito a Anand —¿cuántos kilómetros de camino de herradura!— y esta misma noche la he destapado, puesto la peluca... etc."

¡Cuánto no gozaría el incansable misionero aquella noche! Su carta es toda ella un rosario de bendiciones para los valencianos, y un 'anecdotario' inacable de aquella pintoresca población.

Pero ya estaba allí, y lo más importante es que llegaba a tiempo para su fiesta —¡el seis de noviembre!—. Mañana saldrá la Virgen de los Desamparados de su capillita de Khambholaj, para recibir el homenaje de sus fieles y devotos indios.

Yo me figuro que no celebrarán allí su "traslado" con el impulso y sonoridad del nuestro. En cambio, sí que sé —porque lo dice el misionero— que su imagen y su capilla son en aquel poblado centro de peregrinaciones marianas y santuario de devoción y promesas aun de los mismos paganos. Hasta ahora habían ido a postrarse los devotos de la Virgen de los Desamparados a los pies de una imagen de la Virgen anónima; y ahora, cuando admiran a los pequeños incentes que se acogen en los pliegues de su manto, y se acercan para rezar bajo la mirada de aquella cabeza inclinada —tan peculiar de nuestra imagen—, necesariamente encontrarán consuelo en la dulce advocación de nuestra Patrona; y para nosotros, valencianos, será el cielo de nuestra huerta que se abre acogedor y risueño para nuestros hermanos de la India.

Bendita caridad cristiana que hace milagros a través de las fronteras, de las ideas y de las razas. Y más aún cuando es por la intercesión y estímulo de la Santísima Virgen.

Santoral y día litúrgico

Día 6.—Sexto infraoctava de Todos los Santos.—San Félix, San Severo, San Atico, San Leonardo y Santa Cristina.—Rito semidoble. Ornamentos blancos, Misa como en la fiesta. Segunda oración, del Espíritu Santo; tercera, por la Iglesia. Credo. Prefacio común.

¿Qué tiempo hará mañana?

Atención al pronóstico del sabio Pelhana

MARISCOS
Variedad en tapas
CERVEZA FRESQUISIMA
en PON CAFE

PREMIADA
dos años consecutivos en la Feria Muestrario Internacional de Valencia.

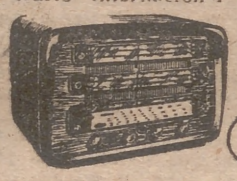

Iberia
RADIO IBERIA
FRANCISCO BAS SANZ
Castellón, 4, y Alicante, 5 — VALENCIA

RELOJES SUIZOS a plazos y contado. La casa más antigua y mejor surtida. (Relojes desde 125 pesetas.) Marcas de primera calidad. Pida catálogo ilustrado gratis. COMERCIAL RELOJERA SUIZA. Apartado 66. Zamora.

ESCUELA CHOFERS. Enseñanzas garantizadas chófers, mecánicos. Precios económicos. Antes de aprender consulte con ORTIZ, Císcar, 39.

—

PRESTAMOS sobre rústicas, al cuatro por ciento. Largo plazo, rapidez. Reserva. AGUSTI. María Cristina, 1.

—

SALON VENECIA, Clero, 11. Jueves, sábados, domingos y festivos. bailes familiares. Orquesta Cliper's.

APRENDA A BAILAR los ritmos modernos en Estudio IRANZO. Centelles, 41. (Travesía Cádiz.)

—

¿DESEA APRENDER A BAILAR? Acuda Academia Baile.—Clero, 11, segunda. Clases particulares. Enseñanza garantizada.

MOTORES INDUSTRIALES «VELLINO», todas potencias. Entrega inmediata. «La Casa del Automóvil». Colón, 52. Teléfono 10393 Valencia.

—

TRITURADORES, CERNEDORES, FILTROS-PRENSA, MACHACADORAS, HIDROEXTRACTORES CENTRIFUGOS, MOTORES, COMPRESORES, REDUCTORES VELOCIDAD, BOMBAS DE MEMBRANA Y VACIO. Industrias SEGUI. Lepanto, 23. Teléfono 11800.

—

AZULEJOS ONDA. SANEAMIENTO ROCA ETC. ROCALLA: TUBERIA LIGERA REFORZADA PLANCHAS DEPOSITOS PROTECCIONES IMPERMEABILIZANTES BILBAO. CIPRIANO CASTELLO CALLE GUILLEN DE CASTRO 48 TELEFONOS 19.377 y 30.683.

—

SUAVICE SUS HOJAS de afeitar con BAKEFIL. Cinco pesetas. Patentado en España, Suiza, Francia, Tánger, etc.

CHATARRAS, OBJETOS, MUEBLES, copas, todo. EL CONTRASTE. Ruzafa, 67, teléfono 16973. Pasamos domicilio inmediatamente.

—

COMPRO ABSOLUTA RESERVA ALHAJAS, ORO, PLATA, PLATINO, PAPELETAS EMPEÑO, ANTIGUEDADES. MAHER, AVENIDA OESTE, 38.

Estos anuncios se admiten en la administración de

JORNADA

Pintor Sorolla, 8, de 9 a 1 y de 4 a 7

Brillante conferencia de don Mauro Guillén

En la apertura de curso del Instituto Valenciano de Economía

Ayer por la tarde se celebró en el salón de Reyes del Palacio de la Generalidad, la apertura de curso del Instituto Valenciano de Economía, de la Institución Alfonso el Magnánimo, pronunciando el discurso inaugural el ilustre abogado don Mauro Guillén Prats.

El acto fué presidido por el señor gobernador civil y jefe provincial del Movimiento, don Diego Salas Pombo; presidente de la Diputación, don Francisco Cerdá Reig; presidente de la Junta de Gobierno del Instituto, don Antonio Noguera Bonora; delegado de Hacienda, don Miguel Lozano; concejal don Luis Vives, en representación del alcalde; don Eduardo Molero, decano del Colegio de Abogados; jefe superior de Policía; subjefe provincial del Movimiento y otras personalidades.

El salón se hallaba completamente ocupado por numeroso público, entre el que se hallaban representantes de todas las ramas de la economía valenciana.

Fué leída primeramente la memoria del pasado curso por don Antonio Dionis, director adjunto del Instituto, y pronunció seguidamente unas palabras el señor Noguera, refiriéndose a la labor callada y eficaz que lleva a cabo el Instituto, que debería tener una mayor pujanza, para lo que solicita la colaboración de todos. Tiene unas frases de elogio para el conferenciante, cuya personalidad destaca, siendo muy aplaudido al terminar.

Don Mauro Guillén desarrolló su magnífica conferencia, "Meditaciones sobre la Economía valenciana", con un amplio, documentado y acertadísimo criterio, que mereció el aplauso unánime de la distinguida y numerosa concurrencia. La importancia y extensión de la conferencia rebasa los límites de una reseña periodística, por lo que nos limitaremos a enunciar los puntos vitales de estas reflexiones, bien maduradas, en pro de un resurgir de nuestra economía regional, que es, en definitiva, el de la española. Destacó el conferenciante la urgente necesidad de una coordinación económica, tanto agrícola como industrial; plantea el problema de los nuevos regadíos en importantes zonas de España; hace notar que el valor de nuestra producción de agrios equivale al de la riqueza industrial, por lo que conviene dedicar a la última una atención especial; comenta y estudia la dificultad de que la banca privada pueda atender a la pequeña empresa industrial, para modernizar su utillaje, para cuya ayuda económica preconiza el patrocinio de una entidad estatal, que podría ser el propio Instituto; destaca la oportunidad de examinar estos temas, cuando está ya en marcha el convenio hispano-norteamericano, y puede contribuir a la necesaria renovación de maquinaria, que sería muy bien aprovechada por nuestros empresarios, permitiendo el incremento de nuestra potencia industrial.

Terminó su magnífica disertación el señor Guillén solicitando de todos que secunden esta empresa, utilizando los valiosos servicios del Instituto Valenciano de Economía.

El conferenciante fué muy felicitado.

Un momento de la conferencia de don Mauro Guillén (Foto Finezas)

SOCIEDAD

NATALICIO

Ha dado a luz con toda felicidad a un hermoso niño, tercero del matrimonio, doña Adilia Bellod Escandell, esposa de nuestro particular amigo don José Spuche Ibáñez, hermano de nuestro redactor religioso.

Tanto la madre como el niño a quien se le impondrá el nombre de Pedro José, se encuentran en perfecto estado de salud.

Felicitamos al matrimonio Spuche-Bellod por tan fausto acontecimiento.

Junta Central Fallera

Por el presente se convoca a todos los presidentes de falla del actual ejercicio, a la junta general ordinaria que, de acuerdo con el vigente reglamento, se celebrará mañana viernes, día 6 del corriente, a las 22 horas, por primera convocatoria, y a las 22'30 por segunda, en los salones de sesiones del excelentísimo Ayuntamiento.

Esta tarde, apertura de curso en el Centro de Cultura Valenciana

El académico de número del Centro de Cultura Valenciana, don Vicente Ferrán Salvador, pronunciará esta tarde el discurso de Apertura de Curso de dicho centro, desarrollando el tema "Los maestres de Santa María de Montesa en la Historia de Valencia". Abogado, escritor y profesor de la Universidad, don Vicente Ferrán es nieto de aquel ilustre escritor valenciano que se llamó el Marqués de Cruilles.

—¿Por qué eligió este tema?

—Hay poco escrito sobre esa materia, y hace tiempo que trabajo en ello.

—¿Cuánto tiempo le ha ocupado la preparación de su discurso?

—Teóricamente, todo el año.

—¿Ha revuelto muchos papeles viejos?

—He visitado los archivos de Simancas, Barcelona, Madrid y Valencia.

—¿Aporta nuevos datos a la historia de esta institución?

—Bastantes, y algunos permiten aclarar determinados sucesos relacionados con la Inquisición.

—¿Cuándo fué creada la Orden de Montesa?

—Es una Orden de Caballería valenciana, creada en 1319, durante el reinado de Jaime II.

—¿Cuántos maestres de Montesa ha tenido la Orden?

—En total 14, hasta que el marqués de Navarrés, don Pedro Luis Garcerán de Borja, hermano de San Francisco, cedió la dignidad maestral al Papa Sixto V, el 15 de marzo de 1587; entonces el Papa cedió a la corona de España este derecho, y el rey Felipe II nombró un lugarteniente general de la Orden, que fué fray Jaime Falcó.

Don Vicente Ferrán Salvador

—¿Hasta entonces cómo se designaba al maestre de la Orden?

—Por elección, en los Capítulos Generales.

—¿Dónde se celebraban estos Capítulos?

—En uno de estos tres sitios, propiedad de la Orden: Castillo de Montesa, Palacio de la villa de San Mateo y el Palacio del Temple de Valencia.

—¿Cuál es hoy la mayor jerarquía de la Orden?

—El conde del Valle de Penduelas, que tiene por ello el título de Clavario Mayor.

—¿Cuántos Caballeros tiene actualmente esta Orden?

—En toda España, 41; en Valencia residen todavía cinco.

—¿Tiene la Orden alguna publicación periódica?

—Existe, para asuntos de investigación de la nobleza, la revista "Archivos de Genealogía y Heráldica", que yo mismo dirijo.

—¿Dónde se edita?

—Figura ser en Madrid, pero se imprime en nuestra ciudad.

—¿De cuántos Maestres va usted a hablar?

—De los tres primeros y del sexto, porque los primeros construyeron el castillo de Montesa y el Temple, y el sexto, frey Luis de Espuig, fué un gran personaje diplomático de meritísima personalidad.

—¿Qué compensa todos sus trabajos en este orden?

—El honor.

—Bien se ve que es usted caballero.

—Pero de Calatrava.

CH.

Delegación Provincial de Trabajo

RETRIBUCION DE LOS TRABAJOS DE MANIPULADO DE LA NARANJA DURANTE LA CAMPAÑA 1953-54

El ilustrísimo señor director general de Trabajo, por resolución de 29 de octubre de 1953, ha acordado que en las operaciones de manipulación de la naranja y demás agrios, durante la campaña 1953-54 regirán las condiciones de trabajo siguientes:

Categorías: Encargado de almacén, salario base, 36 pesetas; 25 por 100 plus carestía vida, 9. Total, 45.

Encargado carpintería, 36 y 9. Total, 45.

Tapador, 34'60 y 8'65. Total, 43'25.

Carpintero montador de primera, 33'60 y 8'40. Total, 42.

Carpintero montador de segunda, 29'60 y 7'40. Total, 37.

Capaceadores y peones máquina, 32 y 8. Total, 40.

Embaladores y flejadores, 32'80 y 8'20. Total, 41.

Encargada, 19'20 y 4'80. Total 24 pesetas.

Encajadoras, marcadoras y cortadoras, 16'80 y 4'20. Total, 21.

Empapeladoras, triadoras y timbradoras, 15'20 y 3'80. Total, 19.

En estos salarios-base se entienden comprendidas las cantidades correspondidas a descanso dominical, días festivos, vacaciones y gratificaciones de Navidad y 18 de Julio.

El plus de carestía de vida no se computará a efectos de cotización de Seguros y Subsidios Sociales, pero se tendrá en cuenta, por el contrario, en el régimen legal de accidentes de trabajo.

Independientemente de las referidas remuneraciones, se establece un plus de ayuda familiar equivalente al 10 por 100 de la nómina de cada empresa, el cual habrá de repartirse entre el personal, de acuerdo con los preceptos consignados en la orden de 29 de marzo de 1946 y disposiciones complementarias.

Fallo del concurso de bocetos de carteles anunciadores de las próximas Fallas

Cartel presentado por el señor Carrilero, y que ha obtenido el primer premio (Foto Finezas)

Bajo la presidencia del excelentísimo señor alcalde se reunieron los señores don Clemente Cerdá Gómez, concejal ponente de Fiestas; don Gabriel Esteve y don Miguel Vaquer, artistas; don Juan Antonio Moltó, en representación del delegado del Ministerio de Información y Turismo; don Salvador Cerveró, vicepresidente de la Junta Central Fallera, quienes integran el jurado designado por la Alcaldía para adjudicar los premios concedidos para este concurso, acordando por mayoría de votos el siguiente fallo:

Primer premio, de 7.000 pesetas, al cartel con el lema "Crida", del que es autor don Santiago Carrilero Abad.

Segundo premio, de 5.000 pesetas, al cartel con el lema "Papel y llamas", del que es autor don Eutimio Fernández Bernabé.

Primer accésit, de dos mil pesetas, al cartel con el lema "Tio Pep", del que es autor don Pedro de Villena.

Segundo accésit, de mil pesetas, al cartel con el lema "Pregó", del que es autor don Alberto Peris Gregori.

La exposición de estos bocetos, instalada en el salón de Fiestas del Ayuntamiento, continuará abierta al público hoy y mañana viernes, de 10 a 14 y de 16 a 19 horas, siendo su entrada libre.

PUBLICACIONES «REUS»

Acaba de aparecer la séptima edición del tomo III de los **«Comentarios al Código Civil»**, de **Manresa y Navarro**. Con dicho libro ya está completa la obra, que consta de doce tomos e importa 1.430 pesetas. Sesenta años figura esta obra como libro de consulta en los despachos de jueces, abogados y procuradores. Puede adquirirse al contado o a pagar en doce mensualidades. Se venden los tomos separadamente. Es publicación del **«Instituto Editorial Reus»**.

¡Abogados! ¡Diputaciones! ¡Ayuntamientos! La mejor obra de consulta es el **«Derecho local de España»**, de Elías Barros. Contiene la última palabra en doctrina, legislación, jurisprudencia y formularios. Precio: 180 pesetas. Es publicación del **«Instituto Editorial Reus»**, Preciados, 6 y 23, Madrid.

A la sombra del Miguelete

Reglamento para la apertura de establecimientos

La sesión municipal de ayer tarde

Ayer tarde, bajo la presidencia del alcalde, señor Rull Villar, celebró la correspondiente sesión ordinaria la Comisión Permanente Municipal, con la asistencia de los tenientes de alcalde señores Mata, Roda Soriano, Climent ,Meléndez, M. Lloret, Suárez, Ravello y Lluch. Fué despachado un orden del dia compuesto de 24 dictámenes, siendo todos de trámite. Volvió a quedar sobre la mesa el dictamen número 1; se desestimó el número 2, así como también el señalado con el número 21, referente a la expropiación de la casa 128 de la calle de San Vicente, esquina a la calle de Troya, que se acordó pasara a Comisión, para la imposición de contribuciones especiales.

Entre los dictámenes aprobados figuran los siguientes:

Anular los recibos girados por contribución especial a los propietarios de los edificios 15 y 17 de la calle de Abarique; construir por administración las aceras de los edificios 5 y 7 de la avenida de San José de la Montaña y el de la acera correspondiente a la casa número 18 de la avenida de José Antonio, debiendo abonar los propietarios el cincuenta por ciento del importe total de las obras.

Se adjudicó definitivamente el remate de subasta del solar emplazado en la calle de San Vicente, entre Matemático Marzal y Julio Antonio, por la cantidad de 485.000 pesetas, y que se devuelvan los depósitos correspondientes a los licitadores.

Aprobar las operaciones de medición, liquidación y valoración del terreno de vía pública, que don Juan Tuset y otros poseen en la calle de Cuarte, de cuyas operaciones resulta que han de ceder 591'03 metros gratuitamente, y se les expropian 990'87 metros cuadrados, que a razón de 14 pesetas metro importan 13.872'18 pesetas.

Iniciar las procedentes diligencias para la expropiación del solar señalado con el número 14 de la calle del maestro Aguilar, de la casa número 28 de esta misma calle y de la casa número 128 de la calle de San Vicente.

Modificar el acuerdo de la Comisión Permanente de 25 de agosto último, en el sentido de que se realicen las obras de dotación de agua a los albergues de Chirivella, por administración o gestión directa.

Aprobar el proyecto para la construcción de un pabellón destinado a evacuatorio y servicios en el Mercado de Sancho Tello, con un gasto que no podrá exceder de 34.226'01 pesetas.

Aprobar, como adición a las ordenanzas, la reglamentación formulada por la ponencia para la apertura de establecimientos del ramo de la alimentación, peluquerías, artículos de limpieza, carbonerías y desperdicios.

DESPACHO EXTRAORDINARIO

En despacho extraordinario se acordó que, previa declaración de urgencia, se interponga recurso de apelación ante el Tribunal Supremo, contra la sentencia dictada por el Tribunal Provincial de lo Contencioso-Administrativo, con fecha 24 de octubre último, que desestimó el recurso interpuesto por el excelentísimo Ayuntamiento contra acuerdo del excelentísimo señor gobernador civil de la provincia, fijando en 615.932'82 pesetas el valor en expropiación de la parcela número 35 del Paseo de Valencia al Mar, propiedad de doña Luz y doña Pilar de Orbe y Vives de Cañamas.

La Alcaldía da cuenta del oficio del señor coronel presidente de la Junta de Clasificación y Revisión de Valencia, comunicando acuerdo de dicha Junta por el que se concede un voto de gracias a este excelentísimo Ayuntamiento, a los secretarios de las Secciones de Quintas y al personal perteneciente a las mismas, por el celo y laboriosidad con que han llevado a cabo todas las operaciones de clasificación y revisión de los reemplazos de 1949, 1951 y 1953.

También da cuenta del oficio del ilustrísimo señor decano del ilustre Colegio de Abogados de Valencia, en el que, como presidente de la Comisión Organizadora del Tercer Congreso Nacional de la Abogacía, que ha de celebrarse en nuestra ciudad, interesa la designación de la persona que haya de representar a la excelentísima Corporación Municipal en la Comisión de Exposición del Derecho Histórico del Reino de Valencia.

Se designó para ostentar dicha representación al teniente de alcalde ponente de Archivos y Monumentos y a la vez colegiado, don Salvador Roda Soriano.

Celebración del XLII aniversario de la muerte de D. Salvador Giner

Organizados por la Sociedad Coral "El Micalet" —Instituto Musical Giner—, con la cooperación del Ayuntamiento, "Lo Rat-Penat" y otras entidades, se celebrarán diversos actos el próximo domingo, día 8, en conmemoración del XLII aniversario de la muerte del ilustre compositor valenciano, don Salvador Giner.

A las 10 de la mañana se concentrarán en el local de la entidad "El Micalet" la directiva, profesores y alumnos, para dirigirse en comitiva a la iglesia del Carmen, donde tendrá lugar una misa en sufragio del glorioso maestro. A continuación, la comitiva desfilará por la casa natalicia de don Salvador Giner, colocando una corona de laureles y flores en la placa rotuladora de la calle, dedicada al mismo. Luego, ante el monumento erigido en honor del llorado maestro, sito en la plaza del Arzobispo, se celebrará el habitual acto conmemorativo. En estos actos figurarán, además de la representación de las corporaciones mencionadas, el Ayuntamiento de Masarrochos —población en la que residió durante muchos años don Salvador Giner—, y numerosas organizaciones falleras. Actuarán las bandas Municipal de Valencia, la Unión Musical, de la Cruz Roja, Parroquial, así como una banda de regimiento.

NUESTROS CONCURSOS

Juegue usted al "Veo, veo..." CON VIRGINIA DE MATOS

Esta mañana se cerró el plazo de admisión de boletos del concurso "Veo, veo...", que nuestro periódico organizó con la colaboración de la bellísima Virginia de Matos. A nuestra redacción han llegado innumerables soluciones. La cosa a que se refería Virginia de Matos era Lonja. Han acertado sesenta concursantes. Y realizado el correspondiente sorteo han resultado ganadores Emilio Torres Puig, Finita Martínez Carsí y Vicente Senén Noguera, todos ellos pueden pasar por nuestra redacción, Pintor Sorolla, 8, a recoger el correspondiente regalo.

Y ahora, atención al próximo concurso. Virginia de Matos sigue jugando a este divertido juego con nuestros lectores.

—Veo, veo...—nos ha dicho.

—¿Qué ve usted, Virginia?

—Una cosita.

—¿Con qué está escrita?

—Empieza con P. Es el nombre de mi mascota.

Las bases del concurso son las siguientes:

Primera. — Cada concursante enviará cuantas soluciones desee. Cada una de ellas ha de estar acompañada del correspondiente cupón.

Segunda. — Las soluciones han de enviarse a la Redacción de JORNADA, Pintor Sorolla, 8, indicando en el sobre: "Para el concurso del Veo, veo..."

Tercera. — El plazo de admisión de soluciones quedará cerrado el próximo sábado, día 7. En nuestro número del mismo día publicaremos el resultado del concurso.

Cuarta. — Habrá tres premios que, previo sorteo, se distribuirán entre los acertantes, sean éstos tres o más de tres. Los premios son los siguientes: Primero, dos localidades para el teatro Ruzafa; segundo, un obsequio de Perfumería Ibáñez, y tercero, 50 pesetas en metálico.

CUPON para el concurso de JORNADA "VEO, VEO..."

LO QUE HA VISTO VIRGINIA DE MATOS ES:

P... ... ...

NOMBRE DEL CONCURSANTE .....

..... DOMICILIO .....

.....

FIRMA

Jornada en la Región

Creación de bibliotecas públicas municipales en Almácera, Llanera de Ranes, Moncada y Tabernes de Valldigna

Prosiguiendo el desarrollo del plan de expansión bibliotecaria que está llevando a efecto el Servicio Nacional de Lectura, el Ministerio de Educación Nacional ha creado Bibliotecas Públicas Municipales en las poblaciones de la provincia de Valencia, que a continuación se indica: Almácera, Llanera de Ranes, Moncada y Tabernes de Valldigna.

BENETUSER

SE CONSTITUYE UN GRUPO SINDICAL INTERLOCAL

Se ha celebrado en el salón de actos del Ayuntamiento de Benetúser, bajo la presidencia de la Vicesecretaría Provincial de Ordenación Económica, una reunión extraordinaria. Asistieron las autoridades y delegados sindicales locales de Alfafar, Benetúser y Sedavi, y tenía por objeto la constitución del Grupo Sindical Interlocal de Comerciantes de estas tres poblaciones.

Tras de dar lectura a los estatutos que regirán el Grupo Sindical formado, fué aprobado el reglamento del mismo por unanimidad, procediéndose a continuación a nombrar y dar posesión al presidente y componentes de la Junta Rectora del mencionado Grupo.

Este acto y la constitución del Grupo Sindical Interlocal de Alfafar, Benetúser y Sedavi, es consecuencia de los acuerdos adoptados en la magna Asamblea Interlocal celebrada en Sedavi el pasado mes de julio y que fué clausurada por el jefe provincial y gobernador civil.

ALMACERA

Por orden ministerial de fecha 30 de septiembre, inserta en el «Boletín Oficial del Estado» de 11 de octubre, ha sido creada en esta localidad la Biblioteca Pública Municipal, dependiente directamente del Servicio Nacional de Lectura, con un lote fundacional de cerca de 500 volúmenes de gran variedad cultural y materias apropiadas a los caracteres de este Municipio.

Su inauguración se hará en breve con toda solemnidad, según nos informa el señor alcalde, don José Marí Montañana, ya que su creación ha sido una de sus máximas aspiraciones; teniendo en cuenta la solera artística y cultural de la población, era indispensable poseyese cuanto antes uno de los medios más eficaces, cual es la biblioteca.

URBANIZACION

Nótase la actividad en esta población, desde hace unos meses, en cuanto a la pavimentación de calles y urbanización de las mismas, pues actualmente se está pavimentando la calle del Sacramento, una de las de mayor importancia local, y anunciada la subasta para la de Francisco Adell, que aunque de menor categoría, viene a completar la urbanización del núcleo principal de la población e itinerario de procesiones.

Asimismo, han sido aprobados los proyectos técnicos para el resto de las demás calles. Con ello, y con la instalación de un teléfono en las oficinas municipales, recientemente inaugurado, unido a la construcción de un grupo de viviendas protegidas ya en ejecución, de las que este pueblo sentía gran necesidad, y otras mejoras inmediatas a su realización, Almácera verá hecho realidad lo que quedó plasmado como promesa en su «Plan trienal», que todos los municipios de España tuvieron que redactar.

Corresponsal

EL CRUCIGRAMA DEL DIA

Gabardinas, Pellizas, Sastrería a medida

Calidades y precios únicos
Traje medida, 475 ptas.
Mantas, de 300 a 140 ptas.

TIENDA del GALLO
Derechos, 54

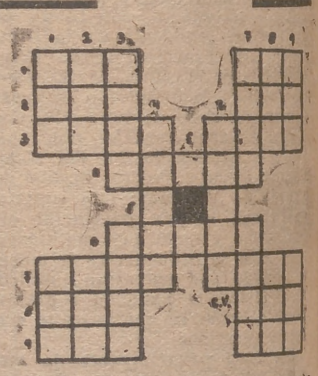

Horizontales: 1 — Loro pequeño y de color verde claro. Especie de árguenas de cuero que se usa en Chile para la recolección de la uva y del maíz. 2 — Escuchais. Animal salvaje, parecido al bisonte (al revés). 3 — Agarraderos. Serie de cosas colocadas en línea (al revés). 4 — Mitra alta usada por el Papa. 6 — Vara muy larga y gruesa. 7 — Alabes. Batracio. 8 — Prefijo que significa nuevo (al revés). Clarión. 9 — Instrumento de agricultura a modo de azada. Reza.

Verticales: 1 — Lleva a remolque una nave. Repollo (al revés). 2 — Pájaro de Chile parecido al jilguero (al revés). Vocales. 3 — Enredadera silvestre, de fruto comestible (al revés). Cualquiera de los vasos del cuerpo por donde vuelve al corazón la sangre que ha corrido por las arterias. 4 — Cavidades grandes y muy profundas en la tierra. 6 — Cajas para guardar caudales. 7 — Embarcación estrecha, ligera y de poco calado. Porción de agua rodeada de tierra. 8 — Voz que usan los niños en algunos juegos. Siglas funerarias (al revés). 9 — En Germania, falso, fingido (al revés). Constelación.

SOLUCION

HORIZONTALES: 1 — TUI. VOL. 2 — OIS. ORU. 3 — ASAS. ALIF. 4 — TIARA 6 — VARAL. 7 — LOES. SAPO 8 — OEN. GIS. 9 — COA. COA.

VERTICALES: 1 — TOA. LOC. 2 — OIS. OLO. 3 — ISAT. VENA. 4 — SIMAS. 6 — ARCAS. 7 — YOLA. LAGO. 8 — ORI. PIR. 9 — LUF. OSA.

Van a comenzar los trabajos de concentración parcelaria

Utilidad pública y urgente ejecución en la zona de Peñaflor de Hornija en Valladolid

Madrid, 5.—Se declara de utilidad pública y de urgente ejecución la concentración parcelaria en la zona de Peñaflor de Hornija (Valladolid), que se realizará en forma que se cumplan las finalidades establecidas en el artículo cuarto de la ley de 20 de diciembre de 1952.

El perímetro de dicha zona será el del término municipal de Peñaflor de Hornija (Valladolid), excluídas las superficies que el Ministerio de Agricultura señale, a tenor de lo dispuesto en el artículo primero de la ley citada.

La zona así delimitada se incrementará con la superficie total o parcial que designe el Ministerio de Agricultura, a propuesta del servicio de concentración parcelaria de las fincas adquiridas; con arreglo a las normas y finalidades del artículo sexto de la repetida ley.

A los efectos que señala el segundo párrafo del artículo octavo de esta ley de 20 de diciembre de 1952, se declara de alto interés nacional conforme a la de 26 de diciembre de 1939, la realización de las obras que, incluída en el plan de concentración parcelaria aprobado, deban llevar a efecto en la superficie delimitada en el párrafo segundo.

Las mejoras de interés agrícola exclusivamente privado, que sean informadas debidamente por el servicio de concentración parcelaria, se considerarán incluídas en la ley de 27 de abril de 1946, y de acuerdo con lo dispuesto en el último párrafo del artículo octavo de la ley de 20 de diciembre de 1952, gozarán de los beneficios máximos que aquella ley autoriza, pudiendo, el Servicio de Concentración parcelaria, conforme al artículo trece de la misma y a los fines en él expresados, establecer el oportuno concierto con el Instituto Nacional de Colonización.—Cifra.

ARDE UNA FABRICA DE MADERAS EN CUENCA

Se han perdido dos millones de pesetas

Cuenca, 5. — Un incendio que se declaró a la una de la madrugada, como consecuencia de un cortocircuito, destruyó las instalaciones mecánicas de la fábrica de maderas Marco, S. A. El fuego comenzó en la parte alta de la nave, adonde los extintores que inmediatamente fueron puestos en servicio, por su limitada presión, no pudieron llegar en su acción combativa, resultando difícil combatir las llamas. Fué avisado el servicio de Bombero, que acudió rápidamente, y, junto con el vecindario y el personal de la Renfe, que fué movilizado, trabajaron denodadamente hasta las seis de la mañana, en que el fuego quedó dominado. Las pérdidas se calculan en dos millones de pesetas.

La Delegación Provincial de Sindicatos se ha puesto en contacto con la dirección de la empresa, ofreciendo su apoyo para encontrar solución al problema que, como consecuencia del siniestro, pueda plantearse a los productores que en número de ciento setenta trabajan en la fábrica. — Cifra.

INCENDIO EN UNA FABRICA DE ESPARTO

Murcia, 5. — Un incendio ha causado daños por valor de trescientas mil pesetas en la fábrica de esparto de Abanilla, propiedad de don Antonio López Navarro. Ardieron más de cuarenta mil kilos de este producto. El vecindario y los bomberos de la capital consiguieron dominar el siniestro después de varias horas de denodados esfuerzos. — Cifra.

DESCARRILAMIENTO DE UN MERCANCIAS

León, 5. — Al entrar en la estación de Veguenilla de Orbigó el tren de mercancías BB-20, procedente de Brañolas para León, por estar roto el contracarril de cambio, descarrilaron la máquina y las primeras unidades. Las dos vías quedaron interceptadas. No hubo que lamentar desgracias personales, y los daños materiales no revisten importancia.

También en las inmediaciones de Sahagún, kilómetro 61 de la vía férrea de Palencia a La Coruña, descarriló el furgón del tren número 6.502, a consecuencia de la rotura de un muelle de suspensión. Las unidades descarriladas se inclinaron hacia la otra vía, y quedaron interceptadas las dos durante varias horas. Tampoco en este accidente, por fortuna, ocurrieron desgracias. — Cifra.

Se evade de la prisión esgrimiendo una pistola de madera

París, 4. — Charles Dolles, malhechor de 20 años de edad, que cumplía una sentencia de veinte años por robo a mano armada, se evadió ayer de la prisión de Poissy, esgrimiendo una pistola de madera. Desapareció montado en una bicicleta de niña. El inspector Max Beatardan emprendió su persecución en otra bicicleta y consiguió darle alcance y capturarlo, no sin antes destrozarse las dos bicicletas al chocar. Dolles continuará cumpliendo su condena.—Efe.

Toman las elecciones por una guerra

Y ACUDEN ARMADOS CON LANZAS

Jartun (Sudán), 5. — En las elecciones primarias celebradas los días 2 y 3 de este mes, en el distrito suroccidental del Sudán, mil indígenas de la tribu Dinka se presentaron portando lanzas. Los habitantes de la localidad donde se verificaba la votación se negaron a depositar sus votos, y marcharon a sus viviendas para armarse también con lanzas.

Los indígenas no han comprendido bien las instrucciones dadas sobre las elecciones y creen que se les ha invitado a una guerra, declarada por el Gobierno. Las elecciones sudanesas durarán un mes y decidirán si el Sudán se alía con Egipto.—Efe.

Libre, pero cobarde

Catterick (Inglaterra), 4. — El soldado inglés que fué condenado a una pena de prisión por acto de cobardía en el frente de Corea, ha sido puesto en libertad, aunque las autoridades militares han hecho constar que seguirá siendo considerado como un cobarde.

Se trata del soldado Patrick Lydon, condenado en consejo de guerra, hace dos semanas, a un año de prisión y expulsión deshonrosa. Al parecer, es el primer caso de falta de valor que se ha oído en Inglaterra desde hace treinta años. El caso ha promovido una gran controversia en el país. Un psiquiatra ha dicho que el soldado tiene una

También los hombres quieren embellecerse

Viena, 5. — Un salón de belleza "sólo para hombres" ha sido inaugurado en Viena por un técnico en cosméticos, que opina que los hombres sienten tanto favor por su aspecto físico como las mujeres. Entre los clientes ya asistidos figuran un maestro de escuela que asustaba a los alumnos, un comerciante de automóviles con cicatrices en la cara y un empleado de un Ministerio que tiene el rostro lleno de granos.—Efe.

Llega a Madrid el último Obispo misionero español de China

Fué recientemente expulsado por los comunistas

Madrid, 5. — El último obispo misionero español de China, monseñor Velasco, expulsado recientemente por las autoridades comunistas, llegó ayer por la noche, a las diez, al aeropuerto de Barajas, procedente de Roma. Monseñor Velasco fué recibido por toda su familia, aun los más lejanos parientes, que se desplazó en un autocar desde Asturias, donde reside.

Acompañado por sus familiares y por los superiores de la Orden Dominicana en Madrid, se trasladó al convento de la calle Conde de Peñalver.

Monseñor Velasco tiene bastante quebrantada la salud y hoy será sometido a un reconocimiento médico. Mañana viernes, a primera hora, marchará a Asturias en unión de sus familiares, donde pasará una temporada de descanso. — Cifra.

SALE PARA CUBA EL SUBSECRETARIO DE HACIENDA

Madrid, 5. — Hoy, a primera hora de la mañana, salió en un avión de la Iberia, con dirección a La Habana, el subsecretario de Hacienda, don Santiago Basanta, quien acude a la capital cubana como delegado de España en el Congreso Internacional de Tribunales de Cuentas. — Cifra.

Roma, 5. — Los cardenales españoles Arriba y Castro, y Quiroga Palacios, que hace unos días recibieron de Su Santidad el Papa, Pío XII, el "galero" cardenalicio, han sido objeto de un homenaje por parte de los alumnos del Colegio Pontificio Español de Roma, donde se alojan. Al lado de los cardenales españoles se sentó el cardenal Cicognani, hasta hace póco tiempo nuncio apostólico en Madrid. El poeta español J. I. Ortega recitó el poema titulado "España purpurada". El padre Jesús María Fernández, S. J., habló sobre el tema "Nunciatura de España". Finalmente se cantó un Tedeum de acción de gracias. — Efe.

EL EMBAJADOR URUGUAYO EN ROMA, HACE ESCALA EN BARCELONA

Barcelona, 5. — Viaja a bordo del "Giulio Cesare", que llegó ayer mañana al puerto, procedente de Río de Janeiro, el nuevo embajador del Uruguay en Roma, don Gregorio Lissidini, acompañado de su familia. Aprovechando la escala del buque en la Ciudad Condal, el doctor Lissidini visitó durante unas horas la ciudad, atendido por el cónsul general de su país en Barcelona, que le acompañó en su recorrido por los lugares de interés turístico de la misma. — Cifra.

La Virgen de la Cueva Santa, propuesta para Patrona de los espeleólogos

El Obispo de Segorbe encuentra acertada la iniciativa

Castellón de la Plana, 5.—Se ha recibido, en el santuario de Nuestra Señora de la Cueva Santa, de la localidad de Altura, una carta en la que se propone la iniciativa de promover como Patrona de los espeleólogos y mineros a esta imagen, situada en el fondo de una interesante cueva, en lo alto de un monte, a unos kilómetros de Segorbe.

Se ha consultado a las principales jerarquías eclesiásticas de aquellos alrededores, incluso al Obispo de la diócesis, que han encontrado la iniciativa muy acertada, excepto en la parte que corresponde a los mineros, puesto que éstos ya tienen por Patrona a Santa Bárbara.

La imagen de Nuestra Señora de la Cueva Santa es muy venerada por las gentes de aquellos alrededores, que acuden casi todas las semanas en romería al santuario.

EL ARZOBISPO DE GRANADA, EN MURCIA

Murcia, 5. — Procedente de Guadix ha llegado el Arzobispo de Granada, doctor don Rafael García y García de Castro, acompañado de su secretario. Se dirigió seguidamente a palacio episcopal, donde fué recibido por el prelado de la diócesis, doctor Sanahuja y Marcet, y después de visitar detenidamente el palacio, el doctor García y García, acompañado de nuestro Prelado, marchó al santuario de Nuestra Señora de la Fuensanta, donde oró ante la Patrona. Contempló también el Arzobispo de Granada las imágenes de Salzillo y algunos monumentos artísticos.

El doctor García y García de Castro marchará mañana a Orihuela para visitar al Prelado, doctor García Goldaraz, recientemente promovido Arzobispo de Valladolid.

Subcomisión del Congreso norteamericano, en España

Barajas, 5.—En avión especial ha llegado una subcomisión de la Comisión de los servicios armados de la Cámara de Representantes de los Estados Unidos, presidida por Mr. Leroy Johnson, diputado republicano por el Estado de California.

Forman parte de la misma los diputados James P. S. Devereux, republicano de Maryland; William G. Bray, republicano de Indiana; C. Clark Fisher, demócrata de Tejas, así como el consejero señor Duvander y el teniente coronel Pheiffer, del ejército de los Estados Unidos.

Acudieron a recibir a los miembros de la subcomisión de los servicios armados de la Cámara de Representantes de los Estados Unidos el embajador norteamericano en España, Mr. James C Dunn; los agregados militares a la Embajada, el primer secretario y otros altos funcionarios, así como el general Kessner, jefe de la misión militar en España. Asimismo, concurrieron altos representantes del Ministerio del ejército español.

Nuestro tema

LAS ELECCIONES NORTEAMERICANAS

El triunfo de los demócratas en las elecciones parciales celebradas ayer en Estados Unidos viene a aclarar muchas de las confusiones resultantes de la victoria republicana en las pasadas elecciones, que pudiéramos llamar generales. Y la primera de todas es que fué, no tanto de los republicanos, como personal de Eisenhower. Si hubiera sido otro el candidato a la presidencia, incluso el mismo Taft, puede que no se hubiera modificado el panorama político existente antes de noviembre de 1952 y la única sustitución hubiera sido la de Truman por Stevenson.

Claro que algo ayudó a dicha victoria el desgaste natural de los demócratas, tras tantos años de permanencia en el poder, los escándalos y la corrupción de Wáshington, etc.; pero también es verdad que el nivel de vida de los norteamericanos, aunque fuera un resultado de factores naturales y no obra del Gobierno, era más elevado que nunca. Por eso puede afirmarse que fué Eisenhower quien, con el prestigio de su nombre, llevó los republicanos a la victoria.

Ahora, en esta nueva contienda electoral, se habían modificado los factores. En primer lugar. Eisenhower no intervenía, así que dejaba libre juego a los partidos y éstos podían medir sus fuerzas, con toda imparcialidad. Además, la propia popularidad de Eisenhower ha bajado bastante, unos diez enteros, según demuestran las encuestas de Gallup, pasando del 75 por 100 a 65 por 100 en seis semanas. Se le reprocha, y sobre todo a su Gobierno, el tener una política sin color y personalidad, demasiado prudente. Y en especial, el descontento es grande entre los agricultores.

Por otra parte, el triunfo demócrata se daba por descontado para la alcaldía de Nueva York y la gobernación de Virginia. En esta última, nunca había habido un gobernador republicano y sólo Eisenhower fué capaz de tener más votos que el candidato demócrata en las elecciones presidenciales. Pero Nueva Jersey ha sido republicano desde 1893 y sin embargo, ahora, para la Gobernación del Estado y un puesto en la Cámara de Representantes, han sido elegidos los candidatos demócratas. Hay circunstancias que explican ésta, de todos modos asombrosa victoria. Los republicanos, acostumbrados a considerar Nueva Jersey como feudo indiscutido, se han dividido y querellado con toda acrimonia. Finalmente, su candidato, sin ninguna experiencia política, estaba mezclado en las historias de los escándalos en los hipódromos. El candidato demócrata, Meyner, ha hecho una atrevida e infatigable campaña, a base de radiotelevisión y denuncia de la corrupción republicana. Y esta campaña ha dado sus frutos.

No hay que exagerar, sin embargo. En las elecciones locales intervienen factores personales y problemas que no juegan para toda la nación. De todos modos, es una seria advertencia para Eisenhower y, sobre todo, para los republicanos.

Juan Soler

Aquí, CRÓNICAS

"Es usted la reina más monilla del mundo

Dijo un senador norteamericano a Federica de Grecia

Para su visita a los Estados Unidos, la reina lleva un abrigo, prestado, de visón

(Crónica de nuestro corresponsal Victoria Armesto)

Nueva York.—Estos días grises del otoño neoyorquino, la gente aquí habla de muchas cosas. Hablan de la popular y graciosa reina Federica de Grecia, de la pasada huelga de los repartidores de leche, de las elecciones a la alcaldía, del rechazado crédito a Israel, de la lluvia y del fin de la sequía que amenazaba a varios Estados del noroeste.

Un senador americano, llevado en aras del entusiasmo democrtáico, dijo un día a Federica: "Es usted la reina más monilla del mundo".

Los periódicos recuerdan ahora la frase, aunque no el nombre del senador.

A los americanos les seduce la figura aniñada de la reina de Grecia, toda bucles al viento, que ha pasado por aquí dos veces, envuelta en un abrigo de visón, que según cuentan, es prestado.

Al lado de la vivaz y pizpireta reina Federica, el rey Pablo de Grecia, ha despertado menos la curiosidad y la simpatía de la masa americana, absorbida en la historia de Federica, primero, como una princesa alemana, rigidamente educada en las tradiciones victorianas, como una estudiante bulliciosa en un elegante colegio americano de Roma. Después, como princesa de Grecia y como reina popular, por último.

En el hogar germano, Federica adquirió un sentido prusiano de la realeza. En Roma, sus condiscípulas americanas le enseñaron a hablar un inglés americano sin acento. A Grecia, Federica llegó como una bárbara dispuesta a empaparse de cultura helénica, de paso a hacerse perdonar el hecho de haber nacido en Alemania y que sus dos hermanos combatieron al lado de Hitler.

Ahora, la reina Federica y el rey Pablo, llegan aquí acompañados por una música de alabanzas. La prensa no tiene sino frases amables para ellos. El pueblo americano, al que seducen tanto los monarcas europeos que todavía van quedando por este mundo de Dios, se entera, con sorpresa, de que cada griego ha recibido de los americanos doscientos setenta dólares. Ve su dinero bien empleado cuando le dicen que el país ya ha alcanzado una cierta estabilidad política económica bajo el Gobierno del mariscal Papagos, al que tanto se opuso la reina.

Respecto a la huelga, que dejó a Nueva York sin leche, la gente comienza a preguntarse después de todo este sistema social no habrá de ser modificado en forma de que los fabricantes y distribuidores arreglen sus disputas sin que el pagana sea el público.

Las elecciones a la alcaldía de Nueva York, mezcladas con escándalos en los hipódromos, en donde cada vez aparecen complicados más senadores y oficiales del Estado, amenazan con ser tempestuosas. Es difícil predecir quién se llevará la porfiada canongía. En general la gente aquí concede poca importancia a Halley, pese a

La reina Federica, de Grecia, y la señora de Eisenhower

su actuación en el Comité Kefauver. Las probabilidades del candidato republicano Riegelman, se han reducido notablemente, por representar a un Gobierno que acaba de retirar el empréstito a Israel. Wágner, el candidato demócrata, parece el más fuerte de los tres protegidos por la sombra del "New Deal" y la de la familia Roosevelt, que todavía tiene mucha influencia aquí.

No obstante, le ha perjudicado el hecho de que el periódico comunista "Daily Worker" haya anunciado que apoya su candidatura.

Wágner, es católico, y en repetidas ocasiones ha puesto en claro sus sentimientos anticomunistas.

Lo único seguro, es que, Impelliteri, el actual alcalde, está fuera de combate, y contra su voluntad.

Roberto Rossellini asumirá la dirección escénica de la ópera «Juana en la hoguera»

La doncella de Orleáns será nuevamente interpretada por Ingrid Bergman

(Una crónica de nuestro corresponsal Luis de la Barga)

Roma. — Nuevamente Roberto Rossellini va a asumir la dirección escénica de una ópera. El "Otelo" representado en la última temporada por el San Carlos de Nápoles obtuvo el suficiente éxito de público y crítica para que de nuevo la "superintendencia" o gerencia del famoso teatro napolitano no haya dudado en confiar al famoso director cinematográfico de la puesta en escena de otra obra lírica: "Juana en la hoguera", de Arturo Honegger. Mas en esta ocasión no sólo colaborará Rossellini, sino también su mujer, la famosa actriz cinematográfica Ingrid Bergman, quien desempeña sobre el escenario del San Carlos un papel que en cierto modo le es familiar, cual es el de la doncella de Orleáns. De esta manera la popular actriz sueca de la pantalla debutará en uno de los mayores teatros de ópera del mundo, aunque su intervención será meramente oral y en modo alguno lírica. Al lado de la Bergman figurará también en el personaje central masculino un actor de la pantalla, posiblemente Gino Cervi, el "Peppone" de la adaptación cinematográfica de "Don Camilo".

Dado su coste, en virtud de los contratos de la Bergman y de Rossellini, y los alicientes artísticos de esta experiencia teatral, la ópera de Honegger pasará a ser representada después de la Scala de Milán. A continuación y con los mismos intérpretes saltará las fronteras italianas y será representada en París, Bruselas, Londres y Estocolmo, ciudad esta última impuesta por Ingrid Bergman, quien desea a toda costa presentarse ante sus compatriotas en su nueva modalidad interpretativa.

En los medios teatrales italianos esta nueva experiencia escénica está siendo muy comentada no tanto porque implica la inclusión de artistas cinematográficos en una obra lírica como por hecho de que supone el comienzo de una colaboración entre dos de los más grandes teatros de ópera de Italia. Y ésta sí que es una novedad mucho más interesante que la actuación de la Bergman entre tiples y tenores.

Precisamente esta colaboración, extendida a sus términos más generales, constituye el remedio propuesto por las autoridades estatales para salvar la crisis económica que aflige a los grandes teatros líricos italianos, cuyo sostenimiento grava sobre todos los contribuyentes al estar subvencionados por el Estado, los ayuntamientos o las diputaciones. Porque sucede que si bien es verdad que los teatros de ópera tienen en este país gran importancia artística y cultural, no es menos cierto que cuentan demasiado. Son deficitarios, terriblemente deficitarios, no obstante el alto precio que alcanzan las localidades. Las recaudaciones cubren tan sólo la cuarta o la quinta parte de los gastos. Únicamente la Scala llega a cubrir el cincuenta por ciento de sus gastos en cada temporada. Gracias al carácter oficial de estos teatros, es decir, a no estar regidos por empresarios particulares, puede decirse que aún hay ópera en Italia.

Así, pues, el Estado considera inevitables las subvenciones, pero pretende reducirlas a términos tolerables. Y para ello no existe otra fórmula que la colaboración entre los citados teatros. O sea que abandonen la rabiosa competencia a que se hallan entregados; competencia que es un lujo y un abuso, aunque responda a peculiares tradiciones líricas locales. He aquí por qué ha sido sugerido a los elementos interesados la conveniencia de llegar a un acuerdo mutuo en la programación de las óperas. Esto es, realizar algo así como lo que ocurre con la distribución de las películas. Lo que en otras palabras equivale a decir que debe tenderse al montaje de espectáculos únicos que luego rueden por diferentes escenarios.

La idea es lo suficientemente revolucionaria para que haya sido recibida con notorio agrado, pues indudablemente hará decaer la fama "exclusivista" de los grandes coliseos como la Scala milanesa, el San Carlos de Nápoles y la Opera de Roma. Sin embargo, el acuerdo particular a que han llegado en principio el teatro milanés y el napolitano a costa de la obra de Honegger, se orienta en ese sentido y puede ser considerado como el primer ensayo práctico de unas nuevas normas impuestas con la doble finalidad de ahorrar liras y salvar los tradicionales espectáculos operísticos.

Queda aclarada la «fabulosa herencia de los Ros»

El supuesto millonario era el canónigo don Godofredo Ros, que ni era millonario ni murió sin testar

Su sobrino carnal explica el caso con detalles

Centenares de cartas pidiendo parte en la herencia

Todos los periódicos han publicado despachos, nacidos en Alicante y Almansa, diciendo que una famosa herencia de 70 u 80 millones de pesetas —diez millones más o menos no tienen importancia, puestos a dar lo que no es de uno— dormía sin asignación de herederos, o mejor dicho, preparada para ser repartida entre los que acreditaran legalmente ser sus herederos. En principio, se dijo poco más o menos —hace de esto un mes—: "¡Los que tengan el apellido Ros, que pasen a cobrar!" Naturalmente se armó un revuelo entre los que eran portadores de este apellido, y comenzaron a darse a conocer, indagando a dónde debían ir para cobrar, aunque fuera una parte alícuota de esos millones. Luego la noticia fué ampliada y se dijo que el difunto que dejó tan fabulosa herencia, era oriundo de Valencia, se llamaba Godofredo Ros.

Nosotros, que como todos los que residimos en Valencia, conocíamos sobradamente a don Godofredo Ros, pensamos que esto era una mala jugarreta, ya que se daba por muerto a quien, a pesar de sus años, sigue vivito y coleando con la mayor satisfacción para quienes casi a diario le tratamos. En cuanto a la parte correspondiente a su caja de caudales particular, no podemos afirmar que tenga tantos millones como la fábula dice, pero hemos de reconocer que don Godofredo Ros y Fillol tiene "el riñón cubierto", como suele decirse.

SALEN LOS HEREDEROS

Los colegas siguieron averiguando detalles del millonario difunto, y nos dieron, como notas complementarias, que el segundo apellido era Biosca, que nació en Fuente la Higuera, y que murió soltero y sin testar. Todos los que tenían de apellido Ros y todos los que llevaban el de Biosca se sintieron afectados por la herencia, y comenzaron a destaparse, herida su vista por el brillo del oro, ya casi al alcance de sus manos. En Almansa se presenta un guardabarrera llamado Jesús Ros López, que tiene siete hijos y quiere, ¡cómo no va a querer!, recoger la parte que le toque de esa herencia.

Se acude a los juzgados, se sacan partidas de bautismo en los lugares de origen y se solicitan datos de los ascendientes hasta ver si entroncan con ese solterón de Godofredo Ros Biosca, que se le olvidó el pequeño detalle de hacer el testamento, señalando su heredero. De todas partes se solicitan noticias de la herencia y de la persona que murió con ese nombre y esos apellidos. El correo incrementa su correspondencia. Aparece el apellido Ros por todas partes y Alicante, Alcoy, Zaragoza, Murcia, Barcelona, etcétera etc., reclaman para algunos de sus coterráneos ese derecho a ser millonarios sin necesidad de acudir al boleto de las quinielas futbolísticas.

"EL NANO", "EL TORRAO" Y "EL UVAS" RECLAMAN SU PARTE

En Torrevieja aparecen los hermanos Ros Ferrer, casados, y conocidos popularmente por "El Nano", "El Torrao" y "El Uvas", que dicen ser sobrinos-nietos del difunto Ros Biosca. Otros Ros, de Orihuela, dicen que Ros Biosca no se llamaba Godofredo, sino Francisco Pedro, y que tal vez cambiara su nombre en el extranjero. Estos piensan unirse y afrontar en serio y legalmente el cobro de la citada herencia.

Un señor llamado José Ros Martínez visita la redacción del periódico de Alicante y dice que tiene dos hermanos, Antonio y Carmen, que descienden de Orihuela y que todos oyeron hablar del primo millonario —¿millonario y primo?— y que no recuerda exactamente el nombre del pariente, aunque cree que se trata de "ese Godofredo Ros". ¿A cuánto asciende el número de personas que llevan el apellido Ros o Biosca?

Muchos deben ser y, naturalmente, entre tantos, habrá muchas personas, familias, que pensarán, dentro de su pobreza, o de su modestia económica el jugar una vez a ricos. Debe ser una cosa interesante y bastante sugestiva.

Don Godofredo Ros, explica, a nuestro redactor, la fábula de la herencia de su tio. En la parte superior, un busto del señor Ros Fillol, última obra de Benlliure

LA PISTA SE COMPLETA

Poco a poco se perfila la personalidad del fallecido y se concretan los siguientes datos biográficos: Godofredo Ros Biosca, soltero, nacido en el año 1835, en Fuente la Higuera (Valencia), hijo de Jacinto Ros y Telesfora Biossca, fallecido en Valencia el 20 de febrero del año 1898. Vivió, pues, 63 años.

Hay que reconocer que los informadores han trabajado buscando datos y que ello facilita el hallazgo de la persona real. Godofredo Ros Biosca fué, pues, un personaje real. Aquí comienza, pues, en realidad, nuestro trabajo.

¿QUIEN ERA DON GODOFREDO ROS BIOSCA?

Ya concretados los datos anteriores, dimos en seguida con el personaje real y fabuloso, que había dejado tan pingüe herencia a sus herederos; se trataba —esto explica su soltería— nada menos que de un famoso canónigo, nacido en Fuente la Higuera, tío carnal de don Godofredo Ros Fillol, y persona preeminente por su ciencia, sus cargos y, sobre todo, por su elocuencia oratoria, ya que llegó a ser predicador oficial de la capilla real. Ya tenemos, pues, al hombre. Vamos con la herencia y los millones.

Desde el momento en que se dieron los detalles biográficos citados, intentamos entrevistarnos con don Godofredo Ros —casado y sin hijos—, abogado y persona respetabilísima, con cuya amistad nos honramos; pero resulta que a pesar de andar próximo a los ochenta años, don Godofredo goza de una envidiable salud, así como su esposa, y es un alma viapera —porque puede— y pasa bastantes temporadas en Fuente la Higuera, en donde tiene sus posesiones; en algún balneario, o sencillamente revistando España. Todas estas noticias le sorprendieron fuera de Valencia, en donde tiene su residencia y no ha sido posible entrevistarle, para que fallara sobre el asunto de la fabulosa herencia, hasta que se ha reintegrado a su domicilio habitual.

El ilustre canónigo valenciano don Godofredo Ros Biosca

Ya le tenemos, pues, frente a frente.

¡TODO ES UN BULO!

—¿Ha leído usted los periódicos, don Godofredo?

—¡Calle, hombre, calle! Yo no sé de dónde se han sacado semejante patraña, para engañar a los incautos.

—¿Entonces no hay nada de nada?

—Nada, lo que se dice inada! Por ahí me lo han ido preguntando y a todos les he contestado que es mentira. Me es enojoso hablar de esto y más bien hubiese deseado que no se dijera nada en los periódicos.

—Pero es que se trata de restablecer la verdad y evitar mayores males, y eso no puede hacerlo nadie con más títulos que usted, sobrino carnal del difunto "millonario".

—Solamente por eso accedo, pues sería lamentable que algún colega abogado, menos aprensivo, tratara de aprovecharse de las pobres gentes que llevando el apellido Ros o Biosca, quisieran iniciar una demanda legal de la mencionada herencia.

—¿Pero su tío murió sin testar?

—¡Ni mucho menos!

—¿Entonces cómo pudo tener vida el bulo de la herencia?

—Hace más de 70 años ya corrió un bulo así, diciendo que la herencia estaba retenida en Italia, de donde en realidad proviene nuestro apellido, venido a Valencia en tiempos de la reconquista de don Jaime I, en la persona de dos hermanos médicos que iban con las tropas del Conquistador, y se llamaban Ros de Ursinos. Mi padre, entonces, llegó a hacer algunas gestiones para averiguar lo que hubiera de cierto y llegó a la conclusión de que todo era fantasía, sin un adarme de realidad. Entonces se decía que la fortuna ascendía a 90 millones de dólares. Valía la pena la molestia..., si era cierto.

—¿Dónde murió su tío el canónigo?

—Mi tío, hermano de mi padre, a quien se le puso el nombre de Godofredo, por haber nacido en 8 de noviembre y ser ese el santo del día, murió en Valencia, en la calle Baja, número 64, a las once de la noche —precisa con exactitud nuestro interlocutor—. Y era mi tío persona de tanto relieve en su época, que su muerte no podía naturalmente pasar inadvertida en ningún aspecto. Sus cargos fueron siempre honoríficos y sus enseñanzas, cuando fué profesor del Seminario, completamente gratuitas. Si no hubiese tenido bienes familiares, poco se hubiese incrementado su economía particular.

—¿Dónde tenía esa "fabulosa" fortuna?

—Todas sus posesiones eran tierra de secano en Fuente la Higuera, de donde procede mi familia.

—¿A cuánto podría ascender el valor de estas tierras en aquel tiempo?

—Calculo que alrededor de las 400 000 pesetas, más pronto menos que más.

—¿Usted ha sido heredero de alguna parte de esta herencia?

—Yo no he heredado de él más que esta primorosa escultura en barro cocido, de San Godofredo, en recuerdo tal vez de que a mí me pusieron este nombre, precisamente por llevarlo él, persona queridísima de toda la familia.

—¿Quién se llevó la herencia?

—Esto es lo curioso. Mi tío

(Pasa a la página 10)

El nivel del fútbol sueco, campeón olímpico en 1948 y tercero en los campeonatos del mundo de 1950, ha bajado una enormidad

Actualmente Suecia ha perdido con Bélgica dos veces y ha quedado eliminada del próximo torneo mundial

Estos fracasos se deben a que cuarenta de sus mejores jugadores han "emigrado" al extranjero

Esta es la selección nacional sueca que, en los últimos campeonatos del mundo celebrados en Brasil, obtuvo el tercer lugar

Estocolmo, 5 (Crónica de Goeran Hannerz, del Servicio especial de «Alfil»).—Suecia, que ganó la medalla olímpica de oro en fútbol, en los Juegos Olímpicos de Londres, en 1948, se colocó tercera en el campeonato mundial celebrado en Brasil en 1950 y ganó la medalla olímpica de bronce en Helsinki, el pasado año, ha sido eliminada del campeonato mundial que se celebrará en Suiza el año próximo.

Suecia ha perdido contra Bélgica dos veces en los partidos eliminatorios de este año, por lo que los expertos de fútbol son un poco pesimistas sobre el resultado del próximo encuentro contra España, en Bilbao, el 8 de noviembre.

Después de sus grandes éxitos en 1948, 1950 y 1952 Suecia ha perdido 40 de sus mejores jugadores, que han ido a equipos profesionales extranjeros.

Aunque las reglas de la F. I. F. A. permiten a los profesionales tomar parte en los campeonatos del mundo, la Asociación Sueca de Futbol sigue las estrictas reglas del amateurismo y rehusa emplear los ases de futbol pasados al profesionalismo, que ahora están en activo en Francia e Italia.

Ningún profesional ha sido seleccionado para el equipo que jugará en Bilbao contra España el próximo mes.

Suecia inició la temporada de 1953 muy sensacionalmente, cuando derrotó a Escocia, en el Hampden Park, de Glasgow, por 2-1, el 6 de mayo. Pero luego vino el desmoronamiento y perdió en Estocolmo por 2-3 con Bélgica, en la eliminatoria del campeonato mundial, el día 28 de mayo, y volvió a ser derrotada, esta vez en Bruselas, por 2-0, el 8 de octubre. Antes había jugado contra Finlandia para esa eliminatoria, empatando a tres en Kelsinki y ganando por 4-0 en Estocolmo.

El 11 de junio, Suecia derrotó a Francia por 1-0, en Estocolmo, y ganó a Dinamarca, en Copenhague, por 3-1, el día 21 del mismo mes. No obstante, Hungría la venció en Estocolmo, el verano pasado, por 4-2.

Suecia se enfrentará a Hungría en un segundo partido, en Budapest, el próximo día 15 de noviembre.

Hace dos domingos, la selección sueca jugó en casa contra Noruega, terminando el partido con empate a cero. No obstante, Suecia hizo un buen encuentro. La defensa fué muy cerrada y la línea delantero organizó bonitos avances, pero demostró poca habilidad en el tiro a puerta.

El equipo contra España aún no ha sido nombrado, aunque la selección de jugadores ya se ha hecho y es la siguiente:

Porteros: Karl Svensson (Hallsingborg) e Ingemar Haraldeson (Elfsborg).

Defensas: Lannart Samuelsson (Elfsborg), Ovar Bergnark (Cerebro) y Aaje Johansson (Norrkoeping).

Medios: Bengt Gustavsson (Norrkoeping), Goesta Lindh (Cerebro) y Stig Andersson (Gais).

Delanteros: Herbert Sandin (Norrkoeping), Gurt Hamrin (Aik), Jacobsson (Gais), Aake Joensson (Hallsingborg), Henri Kallgren (Norrkoeping), John Eriksson (Djurgaarden) y Frank Jacobsson (Gais).

El famoso jugador sueco Nery «Garbis» Carlsson, que ha sido jugador profesional del equipo español Atlético de Madrid, considera a Hamrin como una de las mejores promesas que haya nacido en este país.

«Hamrin será mejor que Stanley Matthews dentro de algunos años. Pero la Asociación Sueca de Futbol debe ser muy cuidadosa con él. Es aún muy joven y sería una verdadera lástima que Hamrin fuese lesionado en sus primeros pasos como jugador de clase», dijo Carlsson.

Kurt Hamrin está jugando en el antiguo equipo en que actuó Carlsson, el Aik, de Estocolmo, del cual es éste ahora entrenador segundo. El otoño pasado Hamrin fué invitado por el Arsenal de Londres y se entregó con los jugadores ingleses durante algunas semanas en el estadio de Highbury.

Pero puede que la Asociación Sueca de Futbol deje a Hamrin para la próxima temporada y escoja a algún otro jugador más veterano para el partido contra los españoles.

Los interiores suecos y el delantero centro se mostraron poco efectivos contra Noruega y probablemente serán reemplazados por nuevos jugadores, para evitar la aventura en España.

No obstante, los directivos de futbol de Suecia no se muestran optimistas sobre este encuentro contra España. Un empate les sería acoger el resultado como una sorpresa.—Alfil.

El domingo, en Buenos Aires, "el partido del año"

El encuentro River Plate-Rácing de Buenos Aires, decisivo para el primer puesto

En este último equipo ha reaparecido su veterano interior "Tucho" Méndez

Buenos Aires, 5. (Crónica de Bernardo Rabinovitz, del Servicio Especial de Alfil.)

En esta parte final del campeonato de fútbol, en la que, de domingo a domingo, se esfuman las ventajas, el River Plate —derrotado por el Boca Juniors—, y el Rácing —vencedor del San Lorenzo de Almagro—, empataron por cuarta vez para el primer puesto de la clasificación general en las últimas siete jornadas.

La pugna se convertirá, por fin, en una cuestión directa el próximo domingo, en que se miden el River y el Rácing en lo que resultará el "partido del año", y la clave que descifrará cuál de los dos es mejor.

Aunque sólo consiguió un empate en su partido frente a Estudiantes, Vélez Sarsfield, continúa en el tercer puesto, con tres puntos menos que el primero, a tres jornadas del final del porfiado torneo.

El empate no favoreció en nada a Estudiantes, cuya permanencia en primera división es cada vez más problemática. todos sus rivales más próximos en la lucha contra el descenso a segunda consiguieron mantener intactas sus anteriores ventajas, y para colmo, Lanús, que estaba a un punto más, al resultar vencedor, amplió su ventaja con otro punto, y sin salir de la zona de peligro, quedó igualado en el penúltimo lugar con el Newells Old Boys.

Aunque más atenuada, la amenada del descenso sigue proyectándose aún sobre Banfield y Ferrocarril Oeste.

La vigésimoséptima jornada del campeonato se desarrolló en una tarde tórrida, dentro de los caracteres que se detallan a continuación:

Boca Juniors-River Plate: "El clásico de los clásicos" fué ganado por la defensa del Boca, la que se batió áspera y violentamente contra la delantera contraria. El Boca venció por 1-0, defendiendo su única ventaja con todas sus líneas retrasadas en el segundo período. La delantera del River no exhibió su juego habitual, y aunque extremó sus ataques, no llevó mayor peligro al marco defendido por Mussimessi. El partido se jugó a gran velocidad del principio al fin.

Rácing-San Lorenzo: Con su línea de ataque robustecida con la inclusión de su veterano interior Norberto Méndez, el Rácing puso en repetidos aprietos a la defensa del San Lorenzo, pero sólo logró vencer por 3-2. Esto se explica por la lesión que sufrió el defensa del Rácing, García Pérez, a raíz de una caída, quien se puso de extremo izquierda, para volver a su puesto en los últimos 25 minutos, a fin de asegurar la ventaja de dos tantos que poseía su equipo. San Lorenzo logró su segundo gol en el último minuto de juego. La policía tuvo que apelar a los gases lacrimógenos para desalojar un sector de la tribuna popular, desde la cual muchos de sus ocupantes arrojaron papeles encendidos a las plateas.

Huracán-Independiente: Alternativamente, Huracón e Independiente sostuvieron la ofensiva, e igualaron a un tanto en un partido gris. La delantera internacional del Independiente volvió a causar decepción por su poco remate. Barbosa, un jugador de división inferior, debutante en primera, logró el empate para el Huracán.

Estudiantes-Vélez Sarsfield: Aunque fueron más sólidas sus líneas, el Vélez sólo pudo igualar a un gol frente al Estudiantes, cuya defensa rayó a gran altura. El portero del Estudiantes, Goifre, realizó verdaderas proezas en un partido emocionante.

Ferrocarril Oeste - Rosario Central: Los rosarinos no se emplearon a fondo, pese a que en cualquier momento pueden ser absorbidos hacia la zona de descenso. Perdieron el partido en los tres minutos finales.

Newells Old Boys-Banfield: Pese a que consiguió destacarse con dos goles, Banfield empató en Rosario, al fallar en su labor defensiva.

Festival benéfico de pelota vasca

El domingo, por la mañana, se celebró, en la cancha del Frontón Chiqui, a beneficio del Sanatorio de Fontilles, un festival de pelota vasca y una exhibición de canciones y bailes aragoneses. Asistió el presidente de la Federación Valenciana de Pelota, quien presidió el acto de entrega de trofeos a los ganadores de las competiciones que han tenido un simpático epílogo en este festival benéfico

El Fabara, descalificado de los Campeonatos Regionales de Balonmano

Parecida potencia en la mayoría de los equipos, característica del torneo

A la causa por la que el público se acerca a ver los partidos de balonmano en la modalidad de siete es mano en la que en sí, que, por las condiciones del reglamento, precisa de un desarrollo cuanto más rápido mejor. Pero la causa por la que asiste público, en marcha los campeonatos de los distintos deportes, "aficionados" vacilantes, sigue mostrando sus simpatías por el joven deporte, es que en nuestros campeonatos regionales no existe la diferencia exagerada de juego entre unos equipos y otros. Así, por distribuidos que estén dos conjuntos en la clasificación general, siempre se establece una competencia en el campo que hace emocionante el juego.

El Fabara se le ha descalificado de los campeonatos regionales por ausencia incomparecencia. Esta vez parece ser que tuvo lugar una anticipada renuncia a su partido contra el Altos Hornos.

Los restantes resultados de la jornada fueron los siguientes:

Segunda categoría:

Mixtal y Madera, 2; S. I. y S. Vicente, 0.

San Andrés B, 3; Peña Arad, 6.

Pilar, 5; Pilar, 7.

A. C. Paterna, 7; Samadena, 16.

Mariaes, 7; Vercos, 14.

Primera categoría:

Fabra, 0; Altos Hornos, 1.

A. A. C. Pilar, 10; San Andrés, 9.

F. D. Valencianista, 16; Paterna, 4.

Español, 11; Frente de Juventudes, 8.

En segunda, el San Andrés B, que comenzó como uno de los "gallitos" de su categoría, parece un poco desinflado. No se comprende que las aquel empate que consiguió de ferros, llegue en la jornada del domingo y pierda ante la Peña Arad. El Pilar se las vió apuradas con el Tesón, equipo que mejora por momentos.

No hubo sorpresas en los partidos de primera empate con el Pilar-San Martín. Parecía que con darnos un juego amorfo de ambos conjuntos, tuvo el mérito de que el marcador no se decidiese hasta que el señor Fernández dió en el pitido. Empezó goleando el San Andrés; se niveló el juego y estuvo alterno el dominio la mejor parte del partido, hasta ese minuto con que el árbitro dió por terminado el encuentro.

El Paterna es el equipo regional que más abre sus líneas defensivas. Si a ello añadimos que no acaba de encontrar el equipo del año anterior, tenemos ante nosotros el conjunto más desigual del campeonato. La Peña Deportiva no necesita trabajar mucho para afianzarse en un resultado, claro. Arbitró el peor Alañez.

Media hora de juego completamente nivelado nos dió el partido Dominicos-S. E. U. Ciencias. Mientras tanto, el público se divirtió y en ocasión de mostrar sus simpatías cada una de las "hinchadas" por sus favoritos. Bien el señor Herrero.

Al final tuvimos un Español-Frente de Juventudes que presentaba como favorito al primero. Ganó el equipo, pero le costó un gran trabajo en los momentos finales cuando toda todo el público creía que terminaría en el primer empate de la temporada. Garriga, que estaba haciendo uno de sus buenos partidos bajo los palos del Frente de Juventudes, fué sorprendido en los cinco minutos finales por el juego rápido y tiros constantes de Dicenta, Añón y Drescher. El árbitro del encuentro, señor Fernández, tuvo fallos de importancia que, por interesar por igual a los dos conjuntos, no influyeron en el resultado.—C.

El Levante ofrece abonos de localidades para quince años

El Levante U. D. ha abierto el abono de localidades de Vallejo para un período de quince años. Los que los suscriban tendrán derecho, durante ese tiempo, a entrada y localidad en el campo, en todos los partidos que el club juegue.

Con esta fórmula económica, aspira el club decano de Valencia a poseer campo propio, para que Valencia pueda disfrutar de un campo en las mejores condiciones, puesto que se pretende mejorar las instalaciones de Vallejo.

Es viejo propósito del Levante hacer de Vallejo un campo cómodo y capaz, que sirva la finalidad general que se ha impuesto el club azulgrana en estos tiempos: conquistar una auténtica categoría deportiva.

Este abono especial se ofrece en unas condiciones económicas verdaderamente ventajosas, ya que es pagadero en cinco años, a partir de primero de enero próximo. En las oficinas habilitadas para ello, las más estricta puntualidad—, la Asociación Provincial celebrará tirada al pichón a cajajs en su campo de Paterna, y el domingo, a las 10'30 una tirada a pichones soltados a brazo.

La Real Sociedad en su chalet de la playa, celebrará tirada a pichón a cajas el domingo a las 10'30 de la mañana.

El domingo, a las tres y media de la tarde, la Local de Masanasa celebrará una tirada a pichones soltados a brazo en la que será disputada una "poule" con premios, siendo los pichones matados para el tiradór.

PURDEY.

Caza y tiro

GUIA DEL CAZADOR

El sábado próximo, a las tres en punto de la tarde —se suplica la puntualidad—, la Asociación Provincial celebrará tirada al pichón a cajajs en su campo de Paterna, y el domingo, a las 10'30 una tirada a pichones soltados a brazo.

La Real Sociedad en su chalet de la playa, celebrará tirada a pichón a cajas el domingo a las 10'30 de la mañana.

El domingo, a las tres y media de la tarde, la Local de Masanasa celebrará una tirada a pichones soltados a brazo en la que será disputada una "poule" con premios, siendo los pichones matados para el tiradór.

PURDEY.

TELEFONOS DE JORNADA

Redacción ... 14536

Administración 10617

Talleres ... 52575

gino que Judit, en su estado actual de terror, se atreviese a ir a la piscina a medianoche. Ya sabes que un hombre ha estado rondando la casa, ¿no?

—Eso me han dado a entender. ¿Tienes alguna idea de quién pueda ser?

—No. La policía cree que inventamos eso.

No hizo comentario alguno. Se dirigió hacia la chimenea y se quedó de pie enfrente, contemplando el retrato de mamá, pintado por Laszlo. Su actitud me recordó, simultáneamente, algo que Ana me había dicho en una ocasión, y la conversación que había sostenido esa mañana con Helga.

—Desde hace algún tiempo, he querido hacerte una pregunta de carácter personal, Ridge —le dije—. Ana siempre ha opinado que tú financiaste el viaje de Judti y mamá a Arizona después de la muerte de papá y la quiebra de la Banca. Si así fué, y Judit se dió por ofendida...

—Judit jamás se dió por ofendida tratándose de dinero, querida.

—Sólo trato de explicarme por qué te dejó —contesté molesta—. Por supuesto, creo que fuiste muy generoso al hacerlo. Mamá tampoco tenía sentido para asuntos de dinero.

—Por el contrario —contestó en voz baja y ligeramente agria—, tenía un excelente sentido para asuntos de dinero. Yo era entonces mucho más joven que ahora, y estaba muy enamorado. Y cuando después de la muerte de tu padre ella me confió que estaba en aprietos, ayudé. —Titubeó un poco, pero continuó, sonriendo—. La ayudé con la friolera de cincuenta mil dólares en efectivo.

El y Ana se marcharon poco después. Ana iba de muy mal humor porque Judit se había negado a contestar sus preguntas, mientras Ridge iba, sin duda, arrepentido de lo que había revelado. Solamente estuvimos un momento a solas antes de que Ana volviera, y yo estaba demasiado aturdida para poder pensar con lucidez.

—No puedo creerlo, Ridge —logré contestar al fin—. ¿Qué clase de aprietos? Seguramente mamá te lo dijo.

Inclinó la cabeza hacia un lado, un hábito suyo que siempre me había disgustado.

—No me creerías si te dijese que no lo sé, ¿no es así?

—No puedo creer que le dieras todo ese dinero sin tener un buen motivo.

—Podría haber habido un quid pro quo, tú sabes, querida.

—¿Te refieres a Judit?

—Es una forma un poco dura de expresarlo.

—¿Y ella lo sabía?

—Entonces, no. Tal vez lo averiguó después. Podrías darme crédito por haber cumplido mi parte del convenio; te aseguro que no siempre ha sido fácil.

—Yo me imagino que quizá ella creyó que O'Brien estaba muerto, o agonizante. Quizá ese fué el golpe de gracia, pues tengo la seguridad que ella se sentía culpable.

—El verdadero origen de la culpa tiene sus raíces en algo que sucedió hace ya muchos años —contestó Helga con expresión sombría—. A veces, los pecados de los padres alcanzan a los hijos.

Una expresión de horror debió haber cruzado por mi rostro, porque ella comprendió que había hablado demasiado, y cuando le exigí que me dijese qué era lo que había querido decir, apretó los labios con decisión.

—Algo quisiste decir con ese comentario —insistí—. ¿Qué hizo mi padre, Helga?

—Yo no dije que hubiese sido tu padre.

—Está bien. Si quieres decir que fué mi madre, dilo claramente —contesté con exasperación.

Pero Helga ya se había colocado a la defensiva.

—No tengo nada en contra suya —contestó—; pero era una mujer muy orgullosa, Luisa, y su orgullo fué su ruina.

Se negó a dar mayores explicaciones. Siguió limpiando y poniendo en orden su cocina con aire tenaz, y yo, por fin, la dejé sola. Yo tenía la certidumbre de que Helga sabía o sospechaba muchas cosas; pero comprendí también que se proponía guardárselas calladas.

Ya era tarde cuando Ana llegó. Con sorpresa mía, venía acompañada de Ridgely, elegante como siempre, mientras que Ana tenía el aspecto de una plañidera en un funeral.

—Guillermo me llamó por teléfono —me dijo—. No puedo creerlo, Luisa. Judit no haría nunca una cosa así. ¿Qué fué lo que le pasó?

No tuve tiempo de contestarle. Ridge había traído consigo una enorme caja llena de flores, y después de dejarlas en el pasillo, nos siguió hasta la sala. Me dió la mano con su solemnidad acostumbrada.

—¿Cómo está Judit? —preguntó—. ¿Cómo pudo cometer semejante torpeza? ¿Y si no la hubiéseis encontrado a tiempo?

—¿Qué quieres decir? —pregunté con acento cortante—. Ella no tenía propósito alguno premeditado de que la encontrásemos a tiempo para salvarla.

El se encogió de hombros.

—Espero que no te incomodes si lo pongo en duda, Luisa. Ya ha amenazado con hacer lo que hizo anteriormente. Cabe decir que esa es la actitud que ella adopta y el medio de que se vale, para continuar llamando la atención sobre sí. Pero en esta ocasión va a quedar defraudada. No se publicará nada en los periódicos; ya me he encargado de ello.

44. — Autorizada su publicación por EDITORIAL EXITO

MCD 2022-L5

Queda aclarada la "fabulosa herencia de los Ros"

(Viene de la página siete)

tenía un hermano —mi padre— y una hermana. Pues bien; antes de morir hizo normalmente su testamento y dejó la herencia a la rama de las hembras. Cuando él llegó a faltar, su hermana —mi tía— ya había fallecido y, por tanto, sus bienes pasaron a la hija, Irene Llorca Ros, a pesar de que ésta tenía hermanos varones, precisamente por haber determinado que fuera la rama femenina la heredera.

—¿Y no le llegó nada a su padre?

—Mi abuela, sabiendo el espíritu liberal y pródigo de mi tío, le dejó una parte de sus bienes en usufructo, y esos son los que heredó mi padre José María y luego yo.

—¿Y estando todo tan claro, cómo pudo prosperar ese infundio de la herencia?

—No me lo explico; pero sería lamentabla el que algún incauto se gastara su dinero acudiendo a algún bufete, creando unos gastos que luego tuviera que pagar, sin recibir al final más que esta noticia desconsoladora. Habría perdido el tiempo, el dinero y las ilusiones.

—¿Ha recibido usted cartas de aspirante sa la herencia?

—Infinidad.

—Gracias, pues, don Godofredo.

—No hay de qué, querido colega.

Y allí, entre sus libros, quedó don Godofredo Ros Fillol, doctor en Leyes, poeta ,escritor y periodista, cuidando por mantener con dignidad y salud sus muchos años, que nosotros deseamos que multiplique, en honor a una cariñosa amistad.

Salvador Chanzá

"Una mujer cualquiera", en Eslava

Género: Comedia.—Autor: Miguel Mihura.—Intérpretes: Amparo Rivelles, Alicia Palacios, Juan Espantaleón, Francisco Piquer, Consuelo Company, Alfredo Muñiz, Antonio Vicente, Eugenio Estébanez, Juan José Menéndez, Amparo Gómez Ramos, Antonio Paúl.—Fecha de estreno: 4 de noviembre de 1953.

La compañía de Amparo Rivelles, siguiendo su excelente temporada en Valencia, ofreció anoche en Eslava el estreno de una comedia titulada «Una muejr cualquiera», arreglo escénico de un guión cinematográfico del mismo autor, que en la pantalla incorporaron Antonio Vilar y María Félix.

La escenificación de aquella producción cinematográfica ha obligado a su autor a mantener parte del ritmo requerido por aquel género, a fin de que el espectador presenciara los más importantes sucesos de la trama sin acudir al recurso de la narración indirecta.

Es así como ha podido mantenerse el interés de la acción, jugando con soltura la carta de las secuencias argumentales, siempre tan positivamente eficaces en cualquier manifestación del espectáculo.

Si no muy profundos y convincentes, tiene «Una mujer cualquiera» un sentido humano en el que advierten facetas realmente interesantes. Por lo demás, la narración es llevada con soltura y los distintos cuadros exhiben una buena dosis de lógica constructiva, a pesar de que en ocasiones se reiteran en exceso situaciones y diálogos.

La interpretación dada a «Una mujer cualquiera» por la compañía que actúa en Eslava fué francamente buena. Amparo Rivelles supo encarnar con precisión y sin exageraciones el personaje central, ciertamente no era fácil, porque presta a desviaciones facilonas, ella supo evitar. Concisa en toda su interpretación, supo expresar mucho en varios «elocuentes» silencios. Un excelente trabajo, en fin.

Junto a ella es justo destacar también la naturalidad y el talento escénico de Juan Espantaleón, la breve, pero acertada, interpretación de Alicia Palacios; la brillante experta veteranía de Consuelo Company y la discreta y sobria labor de Francisco Piquer. Todos los demás elementos cumplieron en la medida de sus respectivas condiciones artísticas.

Al estreno asistió bastante público. Casi todos los cuadros en que se divide la obra —cuatro en el primer acto y tres en el segundo— fueron aplaudidos por el público y al final de la representación los aplausos obligaron a los intérpretes a saludar repetidas veces.

"El murciélago" en el Principal

La excelente compañía vocal de operetas que actúa en el teatro Principal, repuso anoche "El murciélago", original de Meilhac y Halevy, con música del inmortal Johann Strauss.

La deliciosa opereta, llena de alegría, de sugestivo colorido, hacia muchísimos años que no se representaba en Valencia, por eso la representación tiene de calificarse de destacado acontecimiento.

Naturalmente, el personaje central, la atracción máxima, la constituyó la música de Strauss. La partitura de "El murciélago" tiene toda la elegancia, toda la finura y toda la belleza características de la época en que se escribió y de la inspiración de su autor, una partitura variadísima, que se pierda en ningún momento el gracioso estilo del género. Un puro deleite, en fin, para la inmensa legión de espíritus selectos a quienes gusta la música vienesa.

"El murciélago" tuvo anoche una interpretación ajustadísima, y como es natural perfectamente ambientada. Y si aciertos individuales fueron extraordinarios, justo es consignar también que el conjunto fué brillante y eficaz.

Irene Wickhenhauser estuvo magnífica como cantante y como actriz, sobresaliendo considerablemente su labor; Elisa Kosmas cantó también con excelente estilo y lo mismo podemos decir de Siegfried Lindner, Hans Heinz Cassel y Otto Kretschmayer.

—¿Conque de eso se trata? —dije—. Solamente fingía, ¿eh? Pues te aseguro, Ridgely Chandler, que éste no fué un simulacro. Fué algo verdadero, y por poco, fatal.

Ana parecía perplejа, como era de esperar, pero Ridge cual de costumbre se mantenía como un perfecto caballero.

—Por supuesto que es posible —contestó cortésmente—. Hace mucho tiempo que he sospechado que era una maniacodepresiva, Luisa, ¿por qué no te sientas? Hice un viaje muy largo y estoy fatigado. ¿Por qué me obligas a permanecer de pie?

Yo estaba demasiado indignada para sentarme.

—Ya comprendo —le dije—. En auge durante veinte años y en decadencia durante los últimos meses, por decir así. Eso es una insensatez. Ridge.

Ana todavía no había hecho comentario alguno. Se dejó caer, más que se sentó, en una silla, y encendió un cigarrillo. Luego se dirigió a nosotros.

—No sé qué es lo que queréis decir —dijo con aire quejumbroso—. ¿Por qué había de intentar matarse? Creí que pensaba marcharse al extranjero.

—No me lo preguntes a mí. Pregúntaselo a Rigde; él puede explicártelo mejor que yo.

—¿Pero dónde está Guillermo? Le dije que vendría —preguntó Ana.

—Guillermo está durmiendo —contesté secamente—. No se acostó en toda la noche, como todos nosotros.

—Voy a llevármelo a casa, Luisa. Este no es lugar adecuado para él: un asesinato, un herido, y ahora esto de Judit! Es demasiado.

—Pues personalmente —le dije—, con franqueza creo que se divierte de lo lindo. Aparte esto, no creo que la policía le permita marcharse todavía.

—¡La policía! ¡No vayas a decirme que sospechan de él!

No tuve tiempo de contestarle, pues en ese momento la enfermera apareció en la puerta. Llevaba puesto el abrigo sobre su uniforme, y nos dijo que Judit ya había despertado y le había dicho que podía retirarse.

Ana se levantó de un salto.

—Eso me parece una estupidez —dijo— Voy a hablar con ella.

—Yo de usted, no lo haría—contestó la enfermera—. Ya está bien, pero todavía está muy nerviosa. Yo no puedo quedarme, de todos modos, porque el doctor Christy me necesita. Me hizo abandonar a otro paciente para que viniese aquí anoche.

Creo que Ana ni siquiera la escuchó. Echó a correr escaleras arriba, y la joven enfermera se quedó mirándola.

—Ojalá no le mencione la policía a la señora Chandler —comentó— Ella todavía ignora que estuvo aquí, y puede impresionarse si llega a saberlo.

Ridge la observaba con suma atención.

—¿No dijo ella por qué hizo eso? —preguntó—. Debe de haber dado alguna explicación.

La enfermera lo miró con aire de incertidumbre, como si le hubiesen ordenado no decir nada.

—Dice que no se acuerda de mucho —contestó—. Confiesa que tomó demasiadas pastillas, pero que lo hizo únicamente porque padecía insomnio y necesitaba dormir. —Luego se dirigió a mí—. No se preocupe, señorita Maynard; ella sanará. No está enferma realmente, aunque quizá las cortaduras que se hizo en las muñecas le causen molestia por algún tiempo, pero no mucho. No son profundas.

Y seguidamente se marchó, diciendo que tenía su propio coche y que no quería que nadie se molestase por ella. Me quedé a solas con Ridge. El se sentó y estiró las piernas.

—Lo lamento si te hice enojar, Luisa —me dijo—. Creí que solamente se trataba de otra escenita por parte de Judit. Dios sabe que ya he pasado por muchas. Por eso le traje flores, para completar la escenografía.

Moví la cabeza afirmativamente. No me sentía capaz de decir mucho; pero por lo menos, pude prepararle un whisky y soda. El me observaba mientras lo preparaba, como si tratase de decidir sobre algún problema, y por fin, cuando le di su vaso, se resolvió a hablar francamente.

—He estado pensando, Luisa —me dijo—. Hace ya mucho tiempo que tú y yo nos conocemos. Eras apenas una niña cuando yo te veía nadando en la piscina. Tal vez no me aprecies, pero creo que cuando menos, respetas mi opinión.

—Supongo que así es, Ridge, pero nunca he pensado en eso.

—Está bien. Digamos que cuando menos, confías en mí. Admito que he estado en contacto con la policía desde que la mujer fué encontrada muerta en tu piscina. ¿No se te ha ocurrido pensar que tal vez haya sido Judit quien llevó allí el palo de golf?

—Por supuesto que no. ¿Por qué habría de hacerlo?

—Supongamos que debía reunirse con alguien allí —tal vez la señora Benjamín —y que tenía miedo. Después de todo, ya era pasada la medianoche. Pudo haberlo llevado para defenderse con él en caso necesario.

—¿Y haber matado a la señora Benjamín con el palo

—No, precisamente, eso. El golpe no fué mortal. La mujer quizá sólo quedó atontada por el golpe, y más tarde cayó en la piscina.

—La policía no cree que así fuera.

—La policía no dice lo que cree —contestó irritado—. Yo te lo pregunto a ti. ¿Conocía ella a esa mujer? ¿Había hecho alguna cita con ella, ya sea por carta o por teléfono?

—Que yo sepa, no, Ridge. De todas maneras, no me ima-

LA CAMARA Y EL TELON

"Río grande", un nuevo film de John Ford, en Gran Vía

Nacionalidad, norteamericana.—Producción, Argosy. — Distribución, Cepicsa. — Dirección, John Ford.—Principales intérpretes: John Wayne, Maureen O'Hara, Victor Mac Laglen, Claude Jarman, Ben Johnson. —Fecha de estreno, 4 de noviembre de 1953.

John Ford es suficientemente conocido por los aficionados cinematográficos del mundo entero para que a estas alturas intentemos presentarlo. Su nombre trae a nuestra memoria titulos y más titulos de peliculas que en su dia alcanzaron justa fama. John Ford vuelve ahora con una de sus últimas realizaciones. Se titula "Rio Grande",

cinta que ayer estrenó la pantalla de Gran Via.

John Ford nos ofrece otra interesante pelicula de aventura. Describe una etapa de la lucha de la Caballeria de los Estados Unidos contra los indios, en los dias que siguieron a la guerra de Secesión. Como podrán apreciar nuestros lectores, John Ford ha vuelto a enfrentarse con un tema del Oeste, género que le es muy familiar, porque en él ha conseguido los mejores triunfos.

El galardonado director ha conseguido una buena cinta; un film lleno de acción, que interesa al espectador desde las primeras escenas, y que logra emocionarles en muchos pasajes.

En "Río Grande", John Ford vuelve a rodearse de un buen plantel de actores. Encabeza el reparto John Wayne, que actúa por octava vez bajo sus órdenes. El veterano actor nos da una versión justa y acabada de su personaje del coronel Yorke, que sacrificó su felicidad conyugal ante su deber militar. John Wayne se muestra, una vez más, como un intérprete destacadisimo en este tipo de peliculas.

Junto a John Wayne, un estupendo actor ya desaparecido: Víctor Mac Laglen, en el papel del sargento Quincanon. Su actuación es, sencillamente, estupenda. Dificilmente se le podrá sacar más partido a un tipo como el que encarna este gran artista.

Maureen O'Hara tiene en esta pelicula un papel poco relevante. Pero, a pesar de ello, cobra categoria en sus manos.

Claude Jarman (hijo), Ben Johnson, Harry Carey (hijo), y J. Carroll Neish, Peter Ortiz y otros destacados artistas, integran el reparto de "Rio Grande".

MENGUAL

CARTELERA de ESPECTACULOS

TEATROS

ALKAZAR.—6,45 y 10,45: **¡Eixa dóna es ton pare!**

APOLO. — 6,30 y 10,30: **Secreto de Estadio.**

ESLAVA. — 7 y 10,45: **Una mujer cualquiera.**

PRINCIPAL.—6,30 tarde y 10,30 noche: **El Murciélago.**

RUZAFA. — 6,30 y 10,45: **¡Salud y pesetas!**

SERRANO.—6,30 tarde y 10,30 noche: **Metidos en harina.**

CINES DE ESTRENO

CAPITOL.—Alta traición. T. menores.

GRAN VIA.—Río Grande. T. menores.

METROPOL.—Los hijos de nadie. A. mayores.

OLYMPIA.—La dama de Trinidad. Autorizada mayores.

REX.—De 4,15 a 9, continua; 10,45, numerada: **Duelo al sol. A. mayores.**

RIALTO.—Guardias y ladrones. Tolerada menores.

CINES DE SESION CONTINUA

AVENIDA.—Opio y Aeropuerto. Tolerada menores.

COLISEUM.—Lo que se ocultó al mundo y «Francis en las carreras. Tolerada menores.

SUIZO.—Estrella del destino y Doctor Holl. Tolerada menores.

TURIA.—La ciudad del oro y Aeropuerto. Tolerada menores.

TYRIS.—Risa en el paraíso y Acusado de alta traición. Tolerada menores.

San VICENTE EL CINE DE TODOS

Tolerado menores

CONTRAESPIONAJE e INFIERNO EN LAS NUBES

PRINCIPAL

Hoy, 6'30 tarde y 10'30 noche

GRAN EXITO

La inmortal opereta de Johann Strauss

El murciélago

Adquiera sus localidades para oír a los cantantes más grandes de Viena y saborear la deliciosa música de Strauss

SERRANO

Compañía de revistas

Zori-Santos-Codeso

Primera "vedette": MARI CARMEN ALVARADO

6'30 tarde y 10'30 noche:

METIDOS EN HARINA

El éxito cómico de la temporada

METROPOL

UN ALARDE DE PROFUNDO SENTIMIENTO HUMANO

HOY, JUEVES, ESTRENO

LA CONMOVEDORA HISTORIA DE UNA MADRE QUE TUVO QUE AHOGAR EN SU CORAZON EL DESEO DE EXCLAMAR... ¡HIJO MIO!

Amadeo NAZZARI — Yvonne SANSON

DIRECTOR Raffaello Matarazzo

CICOSA

ESTA PELICULA PULSARA LA SENSIBILIDAD DEL PUBLICO DE VALENCIA

AUTORIZADA MAYORES — Se despacha para la numerada del domingo

6'30 RUZAFA 10'45

MUÑOZ ROMAN presenta la gran compañía de revistas de la "supervedette"

Virginia de Matos

Primer actor y director: ROBERTO CAMARDIEL

Primera "vedette": MARY YILIX

y los graciosos actores Eduardo Hernández y Ramón Cebrián

En la revista de gran éxito

¡Salud y pesetas!

Por compromisos adquiridos anteriormente con otras empresas, esta compañía terminará el próximo lunes día 9.

6'30 APOLO 10'30

GUERRA DE PRECIOS

20 Ptas. BUTACA

La mejor revista de todos los tiempos, en homenaje al público para que toda Valencia se divierta muy barato

SECRETO DE ESTADIO

ESLAVA

Compañía de comedia de Amparo RIVELLES

A las 7 tarde y 10'45 noche:

UNA MUJER CUALQUIERA

Magnífica creación de AMPARO RIVELLES

VALENCIA C. de F.

Junta general ordinaria

Se pone en conocimiento de los señores socios de número del Valencia C. de F., que el día 8 de los corrientes, en el campo de Mestalla, a las diez y media horas, por primera convocatoria, y a las once horas, por segunda, celebrará el club junta general ordinaria, con arreglo al orden del día fijado en el tablón de anuncios del club.—El secretario de actas.

Nota.—Para la asistencia a dicho acto será preciso identificar la condición de socio.

Aún le quedan veinticuatro horas de esperanza. No destruya su billete de lotería, sin antes consultar la Lista Oficial que mañana publicará

JORNADA

Jornada

DIARIO DE LA TARDE

TRAJES A MEDIDA Y CONFECCION
AMERICANAS SPORT
MODAS
TRAJES CHAQUETA
ROPA INTERIOR • BOLSOS

20 PLAZOS SIN ENTRADA NI FIADOR
ALMACENES RUIZ
PASCUAL Y GENIS, 24

MUEBLES
JUEGOS DORMITORIO
COMEDORES - ARMARIOS
APARADORES - MESAS
BUTACAS - RECIBIDORES
SILLITAS NIÑO
COCHECITOS
BICICLETAS
RELOJES
DESPERTADORES
GABARDINAS

Campaña electoral en Nueva York

Siguiendo las mejores tradiciones dickensianas, los candidatos a la alcaldia de Nueva York, el liberal Halley, el republicano Riegelman y el demócrata Wágner, hacen su campaña electoral a fuerza de dar besos a los bebés de los electores. Ha resultado vencedor Wágner, quien, al parecer, posee una superior técnica en tratar a los niños

ULTIMAS NOTICIAS

Favorable acogida en el Congreso norteamericano

Wáshington, 5.—Se considera en los círculos políticos que la fórmula de Franco, expresada en sus declaraciones a los representantes de la agencia United Press, Dépury y Forte, para tratar a Rusia, es realista y corrobora su propia apreciación de los problemas de la "guerra fría".

Los funcionarios de los organismos de defensa han declarado que el comentario del Caudillo coincide con lo que ellos entienden, y han expresado su creencia de que, a la larga, podría obtenerse con otros países europeos una ampliación de la colaboración defensiva hispanonorteamericana.

Con relación a esto se ha dicho que hay que pensar en términos de tres a diez años y no de uno a tres.

La reacción a las declaraciones entre los miembros del Congreso ha sido favorable. El senador George Smathers dijo: "Estoy muy animado por las declaraciones del generalísimo Franco. Creo que hay mucho que esperar de esta expresión de sus puntos de vista".

Por su parte, el senador Mike Mansfield hizo el siguiente comentario: "Puedo apreciar la posición española con respecto a Inglaterra y Francia en este momento, pero tengo la esperanza de que será tratado en un futuro no muy distante o será posible que España sea miembro de la organización del tratado del Atlántico Norte.

Estoy animado porque la declaración del Generalísimo Franco no impide esta entrada en una fecha futura."

Los funcionarios de los organismos defensivos han indicado que estaban satisfechos con las observaciones del Generalísimo acerca de la defensa de Europa occidental más allá de los Pirineos con el apoyo de las naciones allí situadas. Todos los planes para la cooperación en este aspecto conciernen sólo a España y a los Estados Unidos, ha dicho un informado.

Tanto las autoridades políticas como las de la defensa se han interesado por las observaciones del Caudillo sobre Gibraltar, pero se han mostrado cautelosas al comentar, por considerar esto como asunto entre España e Inglaterra.

Hay completo acuerdo respecto a las declaraciones del Jefe del Estado español sobre la importancia del convenio entre España y los Estados Unidos, que los funcionarios norteamericanos consideran como el paso más importante en el fortalecimiento del mundo libre. También se muestran satisfechos por el comentario del Generalísimo en este punto, aunque estaba claro —con anterioridad— que él pensaba de esa forma, por su mismo apoyo a los acuerdos citados.—Efe.

Es grave la tensión en el Próximo Oriente

York (Inglaterra), 5. — El arzobispo de York ha declarado que el mundo civilizado está horrorizado ante el reciente ataque llevado a cabo por los judíos contra los pueblos jordanos de Quibia. Advierte que si no se adopta una actitud enérgica, la tensión existente subirá de punto y el Cercano Oriente se convertirá en una gigantesca hoguera.—Efe.

La alianza entre Estados Unidos y Pakistán

Nueva York, 5. — El «New York Times» indica que la alianza militar entre Estados Unidos y Pakistán, en los momentos presentes podría contribuir a los arreglos regionales defensivos en el Cercano Oriente.—Efe.

Rebeldes del Vietminh se instruyen en la China roja

Nueva York, 5. — La revista "Newsweck" dice hoy que los agentes franceses de información tienen noticias concretas de que algunos jóvenes rebeldes del Vietminh están recibiendo instrucción aérea de aviones de reacción en la China roja y que pronto estarán listos para el combate contra los franceses. —

Lotería Nacional

MADRID, 5.—En el sorteo de la Lotería Nacional celebrado en el día de hoy han resultado premiados los números siguientes con las cantidades que se indican:

23.158 Con 1.000.000 de pesetas: Palma de Mallorca, Ceuta.

12.163 Con 500.000 pesetas: Pila, Madrid.

7.555 Con 250.000 pesetas: Burgos, Granada, Madrid.

Premiados con 15.000 pesetas:

4.852 Oviedo, Barcelona, Madrid.

6.695 Málaga, Sevilla, Bilbao.

9.303 Barcelona, Cartagena, Madrid.

11.228 Málaga.

23.061 Valladolid, San Juan de Aznalfarache, Bilbao.

30.236 Barcelona, Utrera, Almansa.

37.076 Madrid.

38.595 Tetuán, Chamartín.

47.114 Madrid.

52.410 Madrid.

Premiados con 2.500 pesetas:

CENTENA

711 941 443 908 969 571 117 248
586 024 625 939 381 329 494 280
699 203 603 406 519 903 142 256
933 915 143 152 831 054 1997

MIL

300 957 371 617 475 419 879 329
414 903 971 479 369 798 960 025
942 724 352 848 395 248 993 323
257 710 302 544 939 402 111 258

DOS MIL

203 232 575 356 913 971 415 494
855 384 023 471 165 959 827 954

TRES MIL

842 244 522 752 081 362 363 809
913 837 088 545 194 850 167 451
639 661 581 853 477 215 990 385
038 764 515 944 660 769 520

CUATRO MIL

981 727 415 530 984 122 830 880
410 657 231 450 581 820 993 783
916 325 490 809 193 792 650 194
695 600 824 654 300 977 463 664

CINCO MIL

002 839 198 986 872 756 309 412
192 014 494 897 929 103 992 494
235 905 133 250 225 286

SEIS MIL

169 895 609 119 578 811 723 878
559 755 539 760 316 791 456 617
697 601 809 001 330 140 460 133

SIETE MIL

824 305 622 287 314 401 086 172
857 805 014 099 271 881 329 347
035 545 908 618 301 487 764 499

OCHO MIL

917 848 889 134 161 750 233 380
499 786 755 238 020 121 868 251
544 353 197 434

NUEVE MIL

815 593 512 036 909 184 612 609
743 918 351 581 187 669 252 257
633 635 199 122 806 161 398 910
060 843 830 456 460 015 018

DIEZ MIL

910 215 073 786 808 546 637 626
782 291 617 845 401 535 776 710
290 191 022 153 384 621 995 852
729 018 825 576 076 696 269

ONCE MIL

082 424 247 912 304 940 505 925
216 991 313 516 567 475 033 581
681 982 190 987 032 220 447 206
562 644 433 004 849 230 356

DOCE MIL

925 012 848 116 923 522 462 720
039 981 717 270 219 607 353 304
394 275 259 087 627 769 266 350
798 326 484 450 661 660

TRECE MIL

878 274 212 696 230 962 781 580
119 324 942 029 151 180 443 503
955 471 526 584 208 512 376 813
987 579 430 021 054 311 533

CATORCE MIL

719 247 754 931 347 609 607 809
847 378 781 647 082 231 248 271
534 295 257 106 755 323 806 190
701 318 911

QUINCE MIL

660 739 879 890 374 118 326 254
308 565 313 303 171 101 250 434
094 576 947 907 691 714 000 850

DIECISEIS MIL

071 390 544 127 786 494 947 153
545 142 354 068 923 118 074 889
474 175 846 852 599 195 193 199

DIECISIETE MIL

759 648 770 777 639 320 036 275
136 377 974 109 808 928 753 710

DIECIOCHO MIL

705 255 571 090 936 209 963 712
497 321 816 541 023 708 627 864

DIECINUEVE MIL

344 893 482 686 007 399 500 57[illegible]
627 637 497 212 741 625 082 08[illegible]
407 112 451 319 503 234 207 804

VEINTE MIL

435 374 254 353 624 987 600 117
548 261 309 627 260 677 836 348
937 405 918 695 085 361 539

VEINTIUN MIL

845 126 315 490 478 813 595 727
986 715 280 374 408 183 119 708

VEINTIDOS MIL

486 661 771 224 935 811 452 616
374 987 784 943 566 183 797 43[illegible]
586 050 014 746 430 315 838 531
433 572 499 762 337 807 593 93[illegible]

VEINTITRES MIL

680 033 665 519 994 787 093 577
318 207 898 734 412 466 815 181
938 025 497 566 657 766 010 533

VEINTICUATRO MIL

379 559 474 200 395 490 884 10[illegible]
360 996 771 561 840 859 674 313
721 500 868 730 872 658 929 090
396 740 747 826 169 610 512 255

VEINTICINCO MIL

770 061 104 192 046 876 299 02[illegible]
598 570 259 757 5[illegible]0 959 056 58[illegible]

VEINTISEIS MIL

036 274 546 915 593 310 252 04[illegible]
879 974 596 237 391 588 257 259
269 637 647 247 126 445 972 507

VEINTISIETE MIL

696 759 407 181 367 904 050 830
917 368 524 049 298 371 734 720
016 723 302 900 507 693 471 439

VEINTIOCHO MIL

440 001 766 792 887 822 407 759
770 336 440 171 175 946 214 647
924 802 627 509 341 823 115 272
515 002 722 747 190 646 012 895

VEINTINUEVE MIL

237 658 488 642 950 620 890 313
526 427 744 316 873 454 212 837
478 164 469 452 051 806 156 203
851 880 035 053 121 341 701 740

TREINTA MIL

994 597 443 247 294 714 987 255
748 574 929 798 730 737 442 075
787 828 796 427 893 325 051 987

TREINTA Y UN MIL

084 669 659 909 412 979 378 622
561 981 069 111 456 432 604 697
349 749 491 713 197 115

TREINTA Y DOS MIL

177 291 299 969 419 597 111 227
340 463 722 466 056 047 926 207

TREINTA Y TRES MIL

410 921 661 162 342 897 060 263
892 962 983 507 870 044 376 444

TREINTA Y CUATRO MIL

144 261 434 738 697 499 987 [illegible]
687 476 288 934 955 148 647 [illegible]
984 998 285 870 627 041 838 [illegible]

TREINTA Y CINCO MIL

802 449 527 921 489 078 071 [illegible]
862 709 629 208 469 590 762 [illegible]
239 210 834 621 359 100 365 [illegible]
708 611 718 358 935 947 418 [illegible]

TREINTA Y SEIS MIL

750 688 817 326 826 506 673 [illegible]
907 932 723 337 920 615 049 [illegible]
242 163 116 559 867 345

TREINTA Y SIETE MIL

114 685 507 899 367 956 912 [illegible]
043 539 383 557 708 970 421 [illegible]
698 134 161 011 004 848 395 [illegible]

TREINTA Y OCHO MIL

979 313 843 758 498 471 486 [illegible]
990 913 379 054 728 746 375 [illegible]
804 407 904 806 863 212 768 [illegible]

TREINTA Y NUEVE MIL

539 831 634 923 930 202 079 [illegible]
148 088 341 944 723 686 159 [illegible]
041 292 155 993 195 725 674 [illegible]

CUARENTA MIL

359 528 616 311 549 314 888 [illegible]
891 731 633 112 178 498 246 [illegible]
765 585 430 474 976 506 679 [illegible]
268 645 867 917 309 398 070 [illegible]

CUARENTA Y UN MIL

804 290 973 918 907 225 173 [illegible]
807 363 636 744 718 276 492 [illegible]
473 921 694 257 645 116 151 [illegible]

CUARENTA Y DOS MIL

403 440 600 677 252 619 871 [illegible]
208 256 216 971 297 798 858 [illegible]
530 858 685 242 026 166 627 [illegible]

CUARENTA Y TRES MIL

593 925 062 603 478 250 341 [illegible]
594 259 858 408 738 769 01[illegible]
228 223 219 194 086 576 273 [illegible]
753 136 281 834 076 353 22[illegible]

CUARENTA Y CUATRO MIL

399 501 264 056 940 327 72[illegible]
823 919 346 859 964 157 42[illegible]
009 091 482 870 309 846 93[illegible]
300 411 539 403 400 600 67[illegible]

CUARENTA Y CINCO MIL

628 079 873 742 685 152 058 [illegible]
916 428 456 804 027 111 705 [illegible]

CUARENTA Y SEIS MIL

385 424 718 954 949 481 441 [illegible]
544 698 867 021 531 852 184 [illegible]
062 776 059 196 529 324 747 [illegible]

CUARENTA Y SIETE MIL

012 996 860 558 873 635 365 [illegible]
665 837 428 451 844 581 614 [illegible]
284 055 091 620 741 858 967 [illegible]

CUARENTA Y OCHO MIL

635 302 324 769 942 681 735 [illegible]
769 590 025 555 934 730 237 [illegible]
925 973 593 190 266 648 152 [illegible]

CUARENTA Y NUEVE MIL

921 341 132 288 164 251 11[illegible]
287 668 161 177 158 798 85[illegible]
127 133 988 122 628 098

CINCUENTA MIL

301 517 282 723 910 126 [illegible]
308 303 658 184 099 010 15[illegible]
907 464 032 873 845 344 22[illegible]

CINCUENTA Y UN MIL

942 069 464 001 743 653 5[illegible]
792 794 334 012 552 359 [illegible]
050 618 969 230 595 128 [illegible]

CINCUENTA Y DOS MIL

439 558 803 054 454 170 [illegible]
511 819 970 214 106 510 [illegible]
080 505 575 083 375 218 [illegible]

CINCUENTA Y TRES MIL

968 115 794 528 684 065 [illegible]
578 395 035 834 598 266 [illegible]

CINCUENTA Y CUATRO MIL

091 871 263 506 546 430 [illegible]
312 351 706 375 656 920 [illegible]
387 906 153 722 214 275 [illegible]
462 735 649 544 395 08[illegible]
010 595 030 263 931 378 [illegible]

CINCUENTA Y CINCO MIL

876 944 301 154 242 665 [illegible]
492 585 069 535 160 077 [illegible]
246 418 201 804 117 196 [illegible]