EL DIARIO DE AVILA

Jueves, 4 de octubre de 1990 | Director: José Manuel Serrano Alvarez | Precio: 65 pesetas.

"Aurora-María", obra galardonada en el X Premio Adaja. LUMBRERAS.

Con su obra "Aurora-María"

Carmen Van den Eynden, vencedora del X Premio Adaja de pintura

Carmen Van den Eynde es la vencedora del X Premio Adaja de pintura después de que el jurado calificador eligiera su obra "Aurora-María para otorgarle el galardón y con ello los dos millones de pesetas con que está dotado este certamen. A este premio se han presentado 186 obras. De las mismas se han seleccionado 34, que son las que se encuentran expuestas en la Sala de Arte de la Caja de Ahorros de Ávila.

Páginas 3 y 24

En contra de lo dicho anteriormente

Los feriantes sí acudirán al Real de la Feria de las Fiestas de La Santa

Los feriantes sí acudirán al Real de la Feria de las fiestas de Santa Teresa, tal como manifestó ayer a este periódico el secretario de la Asociación de Industriales Feriantes de Ávila y Provincia, Gabriel López, en contra de lo manifestado el día anterior, después de la celebración de la primera de las sesiones de la subasta de los terrenos del Real de la Feria.

Gabriel López insistió en que su asociación estaba en contra del sistema de subasta de los terrenos del Real de la Feria, algo que ya no se realiza en ninguna de las ciudades a las que asisten, siendo repartido los terrenos a través de la Asociación de los feriantes. De todas formas insistió en que esta falta de acuerdo en ningún momento pretendió ser una imposición, ni amenaza hacia el Ayuntamiento de Ávila; ni tampoco pretenden, según señaló, ni han pretendido boicotear el Real de la Feria de las Fiestas de Santa Teresa. "Nosotros estamos dispuestos a acudir a la Feria", apuntó.

En cuanto a las propuestas que realizaron en la mañana de ayer, en la reunión que mantuvieron con el concejal Luis Lozano figuraban las siguientes, según adelantó el secretario de la Asociación: "Recaudar el dinero que pide en Ayuntamiento en las tasas que han impuesto en la subasta. También pedimos un replanteamiento de las atracciones feriales, para que se ubiquen alguna caseta de tiro más y que acoplen en la feria al mayor número de familias".

El secretario de la Asociación apuntó que todo estos criterios que han seguido no ha sido más que para "el bien de los habitantes abulenses, que son para los que al final trabajamos".

Gabriel López insistió en que a las nueve de la mañana, según habían acordado con el concejal Luis Lozano, una entrevista del presidente de la Asociación con algún miembro del Ayuntamiento y posteriormente con representantes de asociaciones de industriales feriales de otras provincias.

La propuesta de la asociación de los industriales feriantes abulenses fue estudiada en la mañana de ayer por la Comisión de Cultura del Ayuntamiento. El presidente de la mencionada Comisión, Antonio Carrera, señaló a este periódico que el Ayuntamiento no aceptaría esta propuesta de la asociación, ya que no se ajustaba a la legalidad, según el informe de los juristas del Ayuntamiento. En este sentido señaló que se había propuesto el sistema de sobre cerrado para la adjudicación de los terrenos, quedando cerrado el plazo a las tres de la tarde de ayer.

CRUZ ROJA

Mañana, viernes, la Asamblea Local de Cruz Roja Española en Ávila celebrará, como ya es tracional, la Fiesta de la Banderita, con el fin de recaudar fondos para esta institución humanitaria.

Página 7

SINDICATOS

El sindicato CC.OO mantiene una diferencias de 20 delegados frente a 8 de UGT las elecciones sindicales que se están llevando a cabo.

Página 5

ARENAS

El Ayuntamiento de Arenas de San Pedro ha encargado al abogado García Enterría el estudio de un posible recurso contra el decreto de la Junta que da luz verde al opción tres de la carrtera C-501.

Página 10

CRISIS EN EL GOLFO

El Príncipe de Asturias visitará en el transcurso del próximo fin de semana a las fuerzas navales españolas destacadas en la zona del Golfo Pérsico.

Página 16

GIMNASIA RÍTMICA

25 gimnastas han superado las pruebas de acceso a la Escuel ade Tecnificación de Gimnasia de Ávila de las más de 50 que se presentaron.

Página 19

MÓNACO

Stephano Casiraghi, marido de la princesa Carolina de Mónaco, falleció ayer víctima de un accidente cuando pilotaba su *catamarán* en una prueba de motonáutyica cuando navegaba a 150 kilómetros por hora.

Página 20

Sellado más de un tercio del vertedero municipal de Avila

Más de un tercio del vertedero municipal de basura de Avila está siendo sellado por FOCSA. En la actualidad están sellados con tierra un total de 3.500 metros cuadrados de la superficie del vertedero municipal de basuras de Ávila capital, según manifestó en la tarde de ayer el delegado en Ávila de FOCSA, Francisco Cortés, empresa concesionaria del servicio de recogida de basuras, en el transcurso de una visita a dicho vertedero acompañado del concejal responsable, Santiago Pindado.

Página 6

FOCSA está procediendo al sellado de nuevas parcelas del vertedero municipal de Ávila. LUMBRERAS

El Cárabo se prepara para las fiestas

Nuestra edición del Cárabo sale este jueves con la mirada puesta en las fiestas de La Santa que ya se encuentran cada vez más cerca. Además, como es habitual, una detallada información sobre todas las actuaciones y fiestas que "mueven" el ambiente nocturno abulense.

MCD 2022-L5

Almanaque

JUEVES
4
OCTUBRE
1990

Santoral: Francisco de Asís, Queremón, Lucio y Marcos.

Efemérides:

1553.—María Tudor, hija de Enrique VIII y de Catalina de Aragón, es coronada reina de Inglaterra.

1934.—La formación de un nuevo Gobierno Lerroux con elementos de la CEDA provoca la huelga general prerrevolucionaria en España.

1940.—Encuentro entre Hitler y Mussolini en el Brennero.

1965.—El Papa Pablo VI pronuncia un memorable discurso ante la Asamblea General de la ONU, en Nueva York.

1976.—Terroristas de ETA asesinan a Juan María Araluce Villar, consejero del Reino y presidente de la Diputación de Guipúzcoa, a los dos policías de escolta y al chófer.

1985.—Gorbachov reitera en París su oferta de reducción en un 50% los arsenales nucleares.

FARMACIA

Hoy jueves, 4 de octubre. Don Luis Guerras del Castillo. Avda. de Portugal, 1.

El tiempo

Riesgo de tormentas

El Instituto Nacional de Meteorología prevé para hoy riesgo de tormentas en Cataluña y chubascos ocasionalmente tormentosos en Valencia, Murcia y Baleares.

Nubosidad abundante con chubascos en Galicia, que se irán extendiendo a lo largo del día a las regiones cantábricas, Castilla y León, Navarra, Rioja y, en las últimas horas a Aragón y regiones mediterráneas. En Baleares, chubascos o tormentas en la mañana con mejoría posterior.

En la meseta sur, Andalucía y Canarias, poco nuboso por la mañana con aumento progresivo de la nubosidad.

Castilla y León: Aumento progresivo de la nubosidad a medida que transcurra el día por el NW. con precipitaciones o chubascos que ocasionalmente serán de origen tormentoso. El viento soplará flojo de dirección variable. Descenso de las temperaturas.

Estadística abulense

ALMANAQUE DEL TIEMPO

Jueves. Semana del año número 40; días transcurridos desde el inicio del año: 277; días que faltan hasta fin de año: 88; días transcurridos desde el inicio del siglo: 33.150; días que faltan hasta fin de siglo: 3.375.

Olimpíada: Días que faltan hasta los juegos olímpicos de Barcelona: 659.

Día Juliano a las 12 horas: 2448169. Tiempo sidéreo de Greenwich (0h): 0 horas 49 minutos. Tiempo sidéreo local (0h): 1 horas 8 minutos.

SOL Y LUNA

Datos tropocéntricos de Avila:

La duración del crepúsculo es de 1 horas, 30 minutos; el crepúsculo matutino comienza a las 5 horas, 46 minutos; el orto solar comienza a las 7 horas, 17 minutos; el ocaso solar finaliza a las 18 horas, 57 minutos; el crepúsculo vespertino finaliza a las 20 horas, 28 minutos; la duración del día solar es de 11 horas 40 minutos; el mediodía solar tendrá lugar a las 13 horas 7 minutos; la máxima altura que alcanzará hoy el Sol sobre el horizonte será de 45 grados; la duración del día lunar es de 10 horas 18 minutos; el mediodía lunar a las 24 horas 36 minutos en la constelación de Piscis.

ESTADISTICA DEL TIEMPO

La temperatura media que corresponde a la fecha de hoy en Avila es de 11 grados, en Arévalo es de 9, en Barco de Avila 10 y en Madrid 15; la máxima media para hoy en Avila es de 16.

Avila cultural

MUSEOS

■ **Museo Provincial.** Plaza de Nalvillos, 3. Teléf. 211003. Abierto de martes a sábados, de 10 a 14 y de 17 a 20. Domingos, de 10 a 14. Biblioteca, los mismos días a las mismas horas. Cerrado los lunes y un fin de semana alternativo. Entrada al Museo: Precio 200 pesetas; gratuita mostrando el D.N.I.

■ **Museo Oriental de Padres Dominicos** (Convento de Santo Tomás) Plaza de Granada, 1. Teléf.: 220400. Figuras de marfil, cuadros, tapices, etc. de Extremo Oriente. Todos los días, de 10 a 13 y de 16 a 19. Entrada: 50 pesetas.

■ **Museo de la Catedral:** Laborables: Invierno, de 10 a 13,30 y de 15 a 17,30. Verano de 10 a 13,30 y de 15 a 19. Festivos: de 11 a 13,30 y de 15 a 17,30. Entrada: 50 pesetas (lunes gratis para españoles).

■ **Museo Teresiano.** (Monasterio de la Encarnación): Todos los días, de 9,30 a 13 y de 16 a 18. Entrada: 35 pesetas. San José (Las Madres). Todos los días, de 10 a 13 y de 15,30 a 21. Entrada: 10 pesetas.

■ **Convento de Santa Teresa de Jesús.** (Padres Carmelitas). Entrada libre, todos los días, de 8 a 13 y de 15,30 a 21.

BIBLIOTECAS

■ **Biblioteca Pública del Estado.** C/ Tostado, 4. Teléf. 21-21-32. Horario de lunes a viernes: de 10 a 14,00 y de 17 a 20,30 horas.

■ **Biblioteca Municipal.** Jardín del Rastro. Teléf. 21-13-00.

■ **Biblioteca del Museo Provincial.** Pza. Nalvillos, 3. Teléf. 21-10-03. Horario: de martes a sábados, de 10 a 14 horas y de 17 a 20 horas. Domingos, de 10 a 14.

■ **Biblioteca Caja Salamanca.** C/Duque de Alba, 6. Teléf. 22 52 00. Horario de Lunes a viernes: de 17 a 20,30 horas.

HORARIO DE MISAS	DOMINGOS Y FESTIVOS	DIAS LABORABLES
† S.A.I. Catedral	8,30-9,30-10,30 (Vísperas 18,30)	8,30-9,15-9,45
† Parroquia de San Pedro Apóstol	9,30-11-12,30-17-20	10-12-20
† Parr. Santos Vicente, Sabina y Cristeta	10,30-12-13-19	12-19(verano 19,30)
† Iglesia de San Andrés	17(Vísperas-verano 18)	
† Parr. San Juan Bautista	10-12-18,30(Vísperas 19,30. v.20)	10-19,30 (Ver. 20)
† Iglesia de San Esteban	10,45	
† Parr. Santiago Apóstol	11-12,30	11-19
† Iglesia de San Nicolás	10-12-18 (20 verano)	
† Parr. Inmaculado Corazón de María	8-9,30-10,30-11,30-18,30	8-9-19,30
† Iglesia de Sta Mª de Jesús	12,30 (Vísperas 19,30)	
† Parr. de Santo Tomas (PP Dominicos)	8-10-11-12-13-18-20	9-13-19,30
† Parr. Sagrada Familia	9-10-11-12-18,30	9-20
† Parr. San José Obrero	(V. 9,30)11-12,30-(i18)	19,30
† Parr. San Antonio (PP Franciscanos)	11-12-13-19-20	12-19 (20 verano)
† Convento PP. Carmelitas (La Santa)	9-10,30-11,30-12,30-19,30-20,30	9-13-20(20,30 verano)
† Conv. MM. Carmelitas (La Encarnación)	8,45-11	8
† Conv. MM. Carmelitas (Las Madres)	8,30	8,30
† Conv. MM Adoratrices	8,30	8
† Conv. MM. Concepcionistas (Magdalena)	11	12
† Conv. MM. Agustinas (Gracia)	12	8
† Conv. MM. Clarisas (Gordillas)	9	8,30
† Conv. Siervas de María	9	8
† Conv. Institución "Charitas"	8,30	8,30
† Conv. PP. Paúles (La Milagrosa)	12,30	19 (verano 20)
† Conv. MM. Cistercienses (Ctra Sonsoles)	12	8
† Iglesia del Hospital Provincial	10,30	18
† Iglesia de la Clínica Santa Teresa		7,30
† Hosp. Ntra. Sra. de Sonsoles (S.S)	10-19	19
† Ermita de Ntr. Sra. de Las Vacas	11,30-(vísperas 19, verano 21)	
† Santuario de Sonsoles	10-12-18	18

Comer

TRES TENEDORES

■ El Fogón de Santa Teresa.- Alemania, 3. ☎ 21-10-23. 1950 pts.

DOS TENEDORES

■ El Torreón.- Tostado, 1. ☎ 21-31-71. 1400 pts.

■ El Cocedero, Restaurante. Ctra. Avila-Burgohondo, km. 2,5. ☎25-09-42. 1.000 Ptas.

■ Brighton. Cristo de la Luz, s/n. ☎ 22-72-95. Sólo bodas y banquetes.

■ La Santa. Plz. Santa Teresa, 16. ☎21-21-56. 1.400 Ptas.

■ Casa Patas.- San Millán, 4. ☎ 21-39-94. 700 pts.

■ Copacabana.San Millán, 9. ☎ 21-11-10. 1300 pts.

■ Doña Guiomar. Tomás L. de Victoria, 3. ☎ 253709. 2.000 Ptas.

■ El Olimpo.- Jose Antonio, 27. ☎ 22-76-89. 1000 pts.

■ El Palomar.- Vara del Rey, 5. ☎ 21-31-04. 850 pts.

■ Mesón del Rastro.- Plaza del Rastro, 1. ☎ 21-12-18/19. 1000 pts.

■ El Molino de La Losa, 12. ☎ 21-11-01/02. 1300 pts.

■ El Rincón.- Plaza de Zurraquín, 4. ☎ 21-31-52. 950 pts.

■ El Ruedo.- Enrique Larreta, 7. ☎ 21-31-98. 750 pts.

■ Cafetería Estación Renfe.- ☎ 22-76-22. 650 pts.

■ Gran Prix Restaurante Santa Teresa. Plaza de San Nicolas, 21. ☎ 21-38-11. 1000 pts.

■ Restaurante-Mesón La Posada de la Fruta. Plaza Pedro Dávila, 8. ☎ 22-28-63. 900 pts.

■ Casa Felipe.- Plaza de la Victoria, 12. ☎ 21-39-24. 1000 pts.

■ La Cochera.- Avenida de Portugal, 47. ☎ 21-37-89. 2000 pts.

■ Los Amigos.- Avenida de Madrid, 15.

■ Mesón El Sol.- Avenida 18 de Julio, 25. ☎ 22-12-66 y 22-02-11. 1400 pts.

■ Los Tres Caballeros.- Estrada, 12. ☎ 21-30-31. 900 pts.

■ Neptuno. Carretera de Villacastín, km 110,5. ☎ 22-14-87. 800 pts.

■ Ocambo. Carretera Avila Villacastín. ☎ 22-20-09. 750 pts.

■ Piquío.- Estrada, 4. ☎ 21-14-18. 1000 pts.

■ Universal.- José Antonio, 23. ☎ 22-58-98. 750 pts.

■ Las Cancelas.- Cruz Vieja, 6. ☎ 21-22-49. 700 pts.

UN TENEDOR

■ Casa Patas.- Carretera Salamanca, 5. ☎ 21-11-80. 750 pts.

■ Casa Teodorillo.- Vallespín, 21. ☎ 21-20-61. 625 pts.

■ Casa Valentín.- Vallespín, 34. ☎ 21-28-13. 650 pts.

■ La Canaleja.-Ctra. Salamanca (Fte. 4 Postes). ☎ 213131. 750 pts.

■ El Rancho.- Carretera de Sonsoles. ☎ 22-00-02. 920 pts.

■ El Sol.- Vasco de Quiroga, 1. ☎ 22-64-24. 600 pts.

■ El Zamorano.- El Tostado, 10. ☎ 21-24-87. 650 pts.

■ Los Leales.- Plaza de Italia, 4. ☎ 21-13-29. 600 pts.

■ Las Murallas.- Paza de San Vicente, 3. ☎ 22-93-62. 1375 pts.

■ Mesón del Jamón.- Doctor Fleming, 26. ☎ 22-84-15. 700 pts.

■ Rosi. David Herrero, 3. ☎ 22-00-75. 650 pts.

■ Yago.- San Pedro Bautista, 17. ☎ 22-00-41. 550 pts.

■ La Bahía.- San Pedro Bautista, 11. ☎ 21-35-69. 600 pts.

■ Mesón-Restaurante Venta Pinilla. Ctra. Piedrahíta, Km. 262. ☎ 26-99-82. 650 pts.

OFRECIDA POR
CHOCOLATES
CAFES
Pº Don Carmelo, 26
Telf.: 22 05 91

CINE

CINE TOMAS LUIS DE VICTORIA ☎ 220020. 8,15 y 11: "DIAS DE TRUENO" Para todos los públicos

BINGO

Casino Abulense: Abierto todos los días de 6 de la tarde a 3,30 de la madrugada. Vísperas de festivo, de 6 a 4.

LA CARROZA (Gran Vía, 65, Madrid). Entrada Flor Baja, n.º 6. Telf. 91/542.30.96. Todos los días, sesión contínua desde las 6 de la tarde a las 4 de la madrugada. Baile de los años 40 con tres orquestas. Ambiente mayores de 30 años.

LA PUBLICIDAD DE EL DIARIO DE AVILA
DEJA RASTRO EN CUALQUIER PUNTO DE AVILA Y SU PROVINCIA
ANÚNCIATE EN TU MEDIO DE COMUNICACIÓN ESCRITO

Bono Loto de lotería primitiva

Núms. premiados en el sorteo del día 3 de octubre de 1990

4	8	9	27	32	34	N/C 22

CAMARASA
GESTION INMOBILIARIA COORDINADA
C/. Doctor Fleming, 3 bajo
AVILA
Telfs.: 212222 - 212649
CAMARASA

LOCALES-VENTA-ALQUILER
ALQUILER LOCAL C/ BURGOHONDO 100 m². ACONDICIONADO
ALQUILER LOCAL ACONDICIONADO C/ VIRGEN DE LA VEGA
ALQUILER LOCAL 80 m².. C/ RAFAELA DE ANTONIO
ALQUILER ATICOS Y OFICINAS DESPACHOS Pº DE SAN ROQUE
ALQUILER LOCAL CAFETERIA AVDA. DE PORTUGAL
ALQUILER LOCAL 80 M² BAJADA DE DON ALONSO
LOCAL EN VENTA C/ TRAVESIA DE LAS MADRES 50 M²
LOCAL EN VENTA AVDA. 18 DE JULIO 214 m². ACONDICIONADO.

MCD 2022-L5

El jurado falló a favor de su cuadro "Aurora-María"

Carmen Van den Eynde, vencedora del X Premio Adaja de pintura

Ávila. F. J. Rodríguez

Carmen Van den Eynde es la vencedora del X Premio Adaja de pintura después de que el jurado calificador, reunido a lo largo de la mañana de ayer, decidiera otorgar el primer premio y con ello los dos millones de pesetas con los que está dotado el certamen, a su obra "Aurora-María".

El jurado calificador de este Premio estaba formado por los pintores Florencio Galindo, Antonio Maya Cortés, Alfonso Galván Domínguez, Guillermo García Lledó (los tres últimos vencedores de diversas convocatorias del Premio Adaja). También formaban parte Luis Soria Jiménez, Antonio Barreiro Arenas y Gonzalo Vegas Valiente.

Al Premio se han presentado un total de 186 obras. De las mismas fueron seleccionadas 34, que son las que se encuentran expuestas en la Sala de Arte de la Caja de Ahorros de Ávila, entidad organizadora de este Certamen Nacional. La exposición permanecerá abierta hasta el día 31 de octubre, fecha en que será clausurada, con un acto al que asistirán las primeras autoridades abulenses.

Carmen Van den Eynden señaló a este periódico su sorpresa ante esta noticia que poco antes le había llegado. Indicó que era la primera vez que se presentaba a este premio; por otra parte también indicó que era el primer galardón importante que recibía. Sobre su obra premiada comentó que es un paisaje en perspectiva, con una figura central. El título del cuadro es el nombre de pila de la modelo que posó para convertirse en la figura central de la obra. Carmen Van den Eynde define a su obra dentro de la línea figurativa, con un trazo semejante al expresionismo. Reconoce la autora que hasta el momento no se le ha encasillado en ningún estilo concreto.

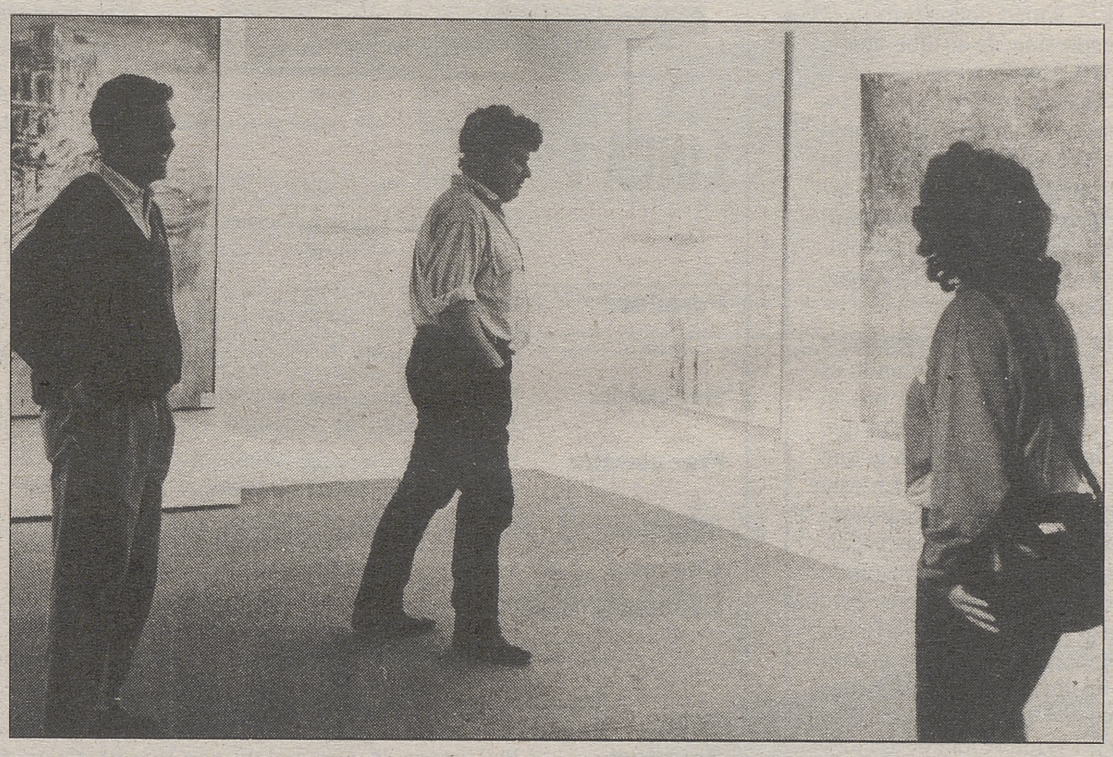

La exposición del X Premio Adaja fue abierta en el día de ayer. LUMBRERAS.

Exposiciones

Las exposiciones individuales que ha realizado la nueva ganadora del Premio Adaja han sido las siguientes: 1967, en la Sala Puente de Torrelavega (Cantabria); en 1980 en la Galería Puntal Dos, Torrelavega (Cantabria); 1983 en el Centro Regional de Bellas Artes. Museo Bellas de Artes de Asturias. Oviedo (Asturias); en 1986 Galería Siboney (Santander (Cantabria); en 1988 Galería Algas. Suances (Cantabria); en 1989 en la Galería Fernando Silió de Santander (Cantabria), de la Fundación Marcelino Botín. Santander (Cantabria) y en 1990 en la Galería Albatros de Madrid.

En cuanto a las exposiciones colectivas realizadas por la pintora vencedora de este certamen son los siguientes: 1968 en la Sala Repesa de Madrid; en 1969 en la Caja de Ahorros de Torrelavega (Cantabria) en 1971 en la IV Bienal de Las Palmas de Gran Canaria; en 1977 "Pintores Montañeses Actuales", en el Museo Municipal de Bellas Artes de Santander. Este mismo año también expuso en la Sala Picaso, en la Casa Municipal de Cultura de Colmenar Viejo (Madrid) y otra "Pintores y Escultores de Cantabria", en el Museo Municipal de Bellas Artes de Santander. En 1980 expuso en "Pintores Cántabros actuales", en el Centro Cultural de la Villa de Madrid y también en la Galería Puntal Dos en Torrelavega, con la exposición "Cuatro por cuatro"; en 1984 en la IV Bienal de Arte Ciudad de Oviedo; en 1988 en la IX Bienal de Pintura de Zamora y en 1989 en la Galería Albatros, de Madrid.

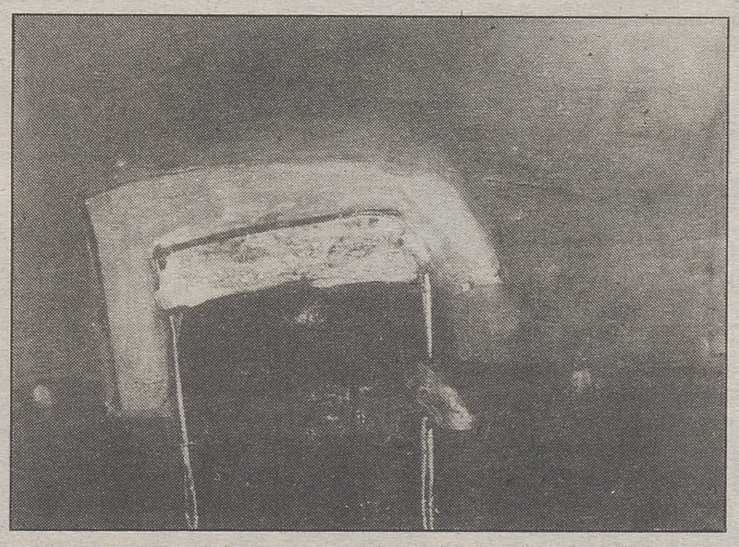

Obra de uno de los pintores abulenses seleccionados. LUMBRERAS.

Obras de Carmen Van den Eynde, se encuentra en museos de Santander, Asturias y Albacete.

Hoy se inicia el III Curso de mejora de técnicas para bomberos profesionales

Avila. F.R.

La Junta de Castilla y León ha organizado el III Curso de Perfeccionamiento para Bomberos Profesionales, un cursillo intensivo de cuatro días que se inicia hoy. Impartido por la empresa Scan S.A. se desarrollará en el Parque de Bomberos Municipal, ubicado en la carretera de Valladolid. Los horarios de clase serán los días 4, 5 y 8 de octubre de nueve de la mañana a dos de la tarde, y el día 9 de octubre de cuatro de la tarde a nueve de la noche.

El programa comienza con unas lecciones sobre instalaciones técnicas de los edificios y comportamientos ante los incendios. El profesor José de la Gándara hablará sobre instalaciones eléctricas, calefacciones, aire acondicionado y pararrayos.

Asimismo se estudiarán a continuación los materiales de construcción, como estructuras de madera, hormigón y acero, y materiales de compartimentación y de decoración, con la problemática que conllevan en caso de incendio.

El día 5 se abordará el movimiento de humo en un incendio según el edificio, aplicándose varios casos prácticos sobre métodos para desplazar el humo y de extracción.

El día 8 el profesor José Manuel Carnicer impartirá una clase sobre medidas hidraúlicas contra incendios, bombas, redes y autobombas.

Ejercicios prácticos

El día 9 se realizarán ejercicios prácticos. Los casos que servirán de ejemplo se referirán a fuegos en aparcamientos subterráneos, fuegos y salvamentos en establecimientos de pública concurrencia, situados en sotanos de edificios, así como apeos y apuntalamientos de urgencia en edificios. El profesor será José Pascual Martínez, ex-jefe de Bomberos de Madrid y jefe del departamento de Estudios del Ayuntamiento de Madrid.

MUESTRA JOVEN DEL FOLKLORE DE CASTILLA Y LEON 1990

Hoy habrá una conferencia sobre aproximación al arte popular

El grupo Atabal y el traje tradicional de la Región coparon los actos ayer

Avila. F.R.

El grupo folklórico Atabal y una conferencia sobre el traje tradicional de la Región coparon los principales actos que se celebraron ayer en Avila durante la sexta jornada de la Muesta Joven del Folklore de Castilla y León que se desarrolla en nuestra Capital.

Hoy, jueves, 4 de octubre, destaca la conferencia que impartirá Angel Carril Ramos sobre el tema "Aproximación al arte popular", y la actuación del grupo Arienzo Folk.

El grupo Atabal, que actuó ayer en la Plaza de Santa Teresa, se constituyó recientemente. Su actividad se centra en el campo de la música de raigambre tradicional, desde un punto de vista que consideran "innovador". No obstante, mantienen siempre, en esencia, el saber popular de las melodías que interpretan. Todos sus componentes llevan más de ocho años dedicados a la música tradicional, centrada en la dulzaina.

Concha Casado Lobato impartió ayer una conferencia sobre los trajes típicos castellano-leoneses, a cuya recuperación aspira esta investigadora emérita del equipo de Etnografía del Centro Superior de Investigaciones Científicas.

CONCESIONARIO DE IMPORTANTE EMPRESA DE AUTOMÓVILES EN AVILA

PRECISA

VENDEDOR

ENVIAR "CURRICULUM VITAE" AL APARTADO DE CORREOS, 317 DE AVILA

ABSOLUTA RESERVA

MCD 2022-L5

Ecología y San Francisco

Fr. Merino

Ante la fiesta del He[redacted] a las estrellas, al viento, al agua, al fuego y a la hermana madre Tierra.

Francisco, muchos son los aspectos que se podrían resaltar porque es el Santo de las puertas abiertas para aprender a vivir y a ser feliz. Al pedir el Servicio Territorial de Medio Ambiente y Ordenación del Territorio de la Provincia celebrar la fiesta de San Francisco como patrono, quiero felicitarles y presentar un apunte periodístico en torno a San Francisco y la ecología. Es bueno recordar que el actual Papa Juan Pablo II declaraba, el 29 de noviembre de 1979 a este Santo patrono de los ecologistas. Conviene subrayar que esta idea y su puesta en marcha no ha provenido de la familia franciscana ni de la jerarquía de la Iglesia Católica, sino de los ambientes ecologistas. Es gozoso afirmar cómo los científicos recurren a los hombres profundamente religiosos para salvar al mundo.

Decía el doctor Visser T. Hoot, Francisco "ha desencadenado una verdadera revolución en las relaciones del hombre con la naturaleza. Antes de él la naturaleza no tenía categoría propia y los cristianos buscaban la perfección en el rechazo de la naturaleza. Ahora ella comienza a hablar un lenguaje que pueden comprender los hombres. La naturaleza y los hombres se convierten en interlocutores de un diálogo. Los hombres tienen necesidad de la naturaleza, la naturaleza tiene necesidad del hombre, pues todas las criaturas forman una gran familia".

El Santo de Asís comprendió la naturaleza porque la amó y se acercó a ella por vía de conversión y de simpatía. Con su conversión a Dios y al Evangelio hizo un gran vacío en su yo para dar paso al tú, a los otros y a los demás seres. Pudo contemplar la naturaleza y los demás seres que hay en ella con ojos nuevos y limpios en donde la ambición y el interés no tienen cabida. Estaba capacitado para llamar hermano y hermana al lobo, al cordero, al pájaro, al gusano, a la alondra y a todos los demás seres creados. Como no quiere poseer nada, disfruta de todo y así su vida se convierte en canto, en danza, en fiesta. Canta al Sol, a la Luna,

El Cántico de la criatura es la expresión de lo que sentía y vivía. Nadie como él supo devolver la palabra a todas las cosas y reconocer su propio valor y significación. Jamás el bosque le impidió ver cada árbol, pues en la hermana naturaleza ninguna cosa es anónima y cada una de ellas tiene su específica misión.

La ecología nos recuerda a los cristianos que el mundo es creación de Dios, que nos lo ha regalado a todos para que sea la "casa común" en la que todos hemos de vivir. En esta casa se nos ha concedido la gracia de ser personas y permiso para ser protagonistas de nuestra historia, pero esta gracia se puede convertir en desgracia y el permiso gratuito en tarea absurda si no se vive con responsabilidad ya que el hombre puede crear y destruir, hacer y deshacer...

Francisco vive la vida como tarea y misión; su visión del mundo, interpretación de la vida, su forma de experimentar a Dios y su modo de tratar con todos los seres son válidos para todos. Nos recuerda que si el hombre en un principio es vivencia, luego se convierte en convivencia y su sabiduría consistirá en especializarse en el arte de vivir, sentir, amar, interpretar, trabajar y morir. Desde esta visión la teología franciscana implica una antropología y desemboca en una ecología, ya que todo es bueno, incluso la misma materia.

Dios ha creado un mundo maravilloso y el hombre no puede corregir la plana. El "someted la tierra" del Génesis no es un salvoconducto para explotar y destruir, sino el imperativo para humanizar la naturaleza y vincularse fecundamente con ella. Problema actual, aprender a existir y a habitar. Francisco de Asís puede ofrecer al mundo de hoy un nuevo aire, un nuevo estilo, un rejuvenecimiento y una nueva forma de habitar. Amigos del medio ambiente y ordenación del territorio, os felicito por mirar de nuevo a vuestro patrono y deciros que esta Iglesia de franciscanos está siempre abierta para todos.

BREVE

CENTRO DE HIDROTERAPIA DEL EJÉRCITO EN MARCHENA. —El Gobierno Militar de Ávila ha hecho pública una nota en la que da a conocer la convocatoria de turnos para 1991 del Centro de Hidroterapia del Ejército en Archena (Murcia). Según la nota, remitida a nuestra Redacción, esta convocatoria está abierta al personal del Ejército de Tierra, de la Armada, del Ejército del Aire, Guardia Civil, Funcionarios de Servicio de la Administración de las FAS, en activo o retirados, Policía Nacional (únicamente personal del Ejército que preste sus servicios en ella o retirados de la misma con ISFAS, o TAS) con residencia en esta Capital o Provincia. Las peticiones deberán tener entrada en el Gobierno Militar de esta Plaza antes del día 31 del presente mes de octubre.

AUTOBUSES URBANOS DE AVILA

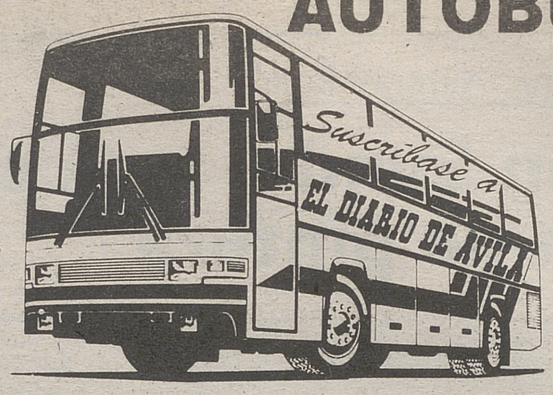

INFORMACIÓN DE LOS ITINERARIOS Y HORARIOS DE LAS NUEVAS LÍNEAS DE AUTOBUSES

LINEA 1

Plaza Victoria - Hospital Ntra. Sra. Sonsoles

Horario: de Lunes a Viernes: de 7,30 a 22,40
Domingos: de 9,15 a 22,40

Paradas: Pl. Victoria, Pl. Catedral, Pl. San Vicente, C/ Carlos L. de Cuenca, P.º Dos de Mayo, Pl. Santa Ana, Avda. 18 de Julio, Ambulatorio, P.º Don Carmelo, Ctra. Valladolid, Ctra. Villacastín, P. Obras Públicas, Hospital Ntra. Sra. de Sonsoles.

Recorrido: Mercado Chico, Catedral, Pl. San Vicente, Avda. Portugal, P.º Dos de Mayo, Avda. José Antonio, C/ Onésimo Redondo, Ctra. Villacastín, Hospital N. S. Sonsoles.

Frecuencia: De 8,00 a 19,15, cada 15 minutos.
Resto del día cada 30 minutos.

Ramales: **Llegada a la Urb. las Hervencias:** 9,25, 11,25, 14,25, 18,25.

LINEA 1E

Plaza de la Victoria - Polígono Industrial.

Horario de lunes a viernes: — 7,10 a 8,50
—13,20 a 15,50
—18,50 a 22,15

Paradas: Pl. Victoria, Pl. Catedral, Pl. San Vicente, Carlos L. Cuenca, P.º Dos de Mayo, Pl. Santa Ana, Avda. 18 de Julio, Ambulatorio, P.º Don Carmelo, Ctra. Valladolid, Fadisa, Diario de Avila, Renovados Hintes, Matadero, Polígono Industrial.

Recorrido: Pl. de la Victoria, Catedral, Pl. San Vicente, Avda. de Portugal, P.º Dos de Mayo, Avda. José Antonio, C. Onésimo Redondo, Ctra. Villacastín, Ctra. Valladolid, Polígono Industrial.

Frecuencia: Cada 30 minutos.

LINEA 2

Plaza de San Francisco - Plaza San Nicolás.

Horario: de Lunes a Sábado: de 7,25 a 22,40
Domingo: de 9,25 a 22,40

Recorrido: IDA De Pl. San Francisco a Pl. San Nicolás:
Pl. San Francisco, C/ Virgen de las Angustias, Parque de San Antonio, C./ San Pedro Bautista, Pl. San Vicente, C/ San Segundo, Pl. Santa Teresa, Avda. Alférez Provisional, Pl. Granada, Jesús del Gran Poder, C./ Doctor Jesús Galán, C/ Fray Jesús Gil, C./ Rufino Martín, Pl. del Rollo, C./ Burgohondo, Pl. San Nicolás.

Recorrido: VUELTA De Pl. San Nicolás a Pl. San Francisco:
Pl. San Nicolás, C/ Burgohondo, Pl. del Rollo, C/ Rufino Martín, C/ De la Paz, C/ Jesús del Gran Poder, Pl. Granada, Avda. Alférez Provisional, C/ San Pedro del Barco, C/ Cristo de la Luz, Pl. Santa Ana, P.º Dos de Mayo, Avda. Portugal, Pl. San Vicente, C/ San Pedro Bautista, Parque de San Antonio, Avda. de la Inmaculada, Pl. San Francisco.

Frecuencia: De 8,45 a 19,45 cada 20 minutos, el resto del día cada 40 minutos.

Ramales:
—Teso del hospital Viejo: de 7,40 a 21,40 cada hora
—Pl. Las Losillas: 9,20, 11,20, 13,20, 15,20, 17,20, 19,20.
—Convento Encarnación, C/ Encarnación, C/ Castilla, Pl. San Andrés: 7,20, 9, 11,20, 15,20, 19,20.

LINEA 3

Plaza San Esteban - Plaza San Vicente - Avda. 18 de Julio. Rivilla. Avda. Juventud.

Horario de lunes a domingo: de 7,25 a 22,35.

1.º Recorrido: De Pl. San Esteban a Avda. Juventud:
C/ Conde Don Ramón, Mercado Chico, Catedral, Pl. San Vicente, Avda. Portugal, Avda. 18 de Julio, P.º de San Roque, C/ San Pedro del Barco, C/ Alférez Provisional, Avda. de la Juventud.

Horario: Salidas de San Esteban de 7,45 a 21,45 cada hora.
Llegadas a Avda. Juventud de 8 a 22 cada hora.

2.º Recorrido: Del Mercado Chico a Rivilla:
Mercado Chico, Pl. San Vicente, Avda. Portugal, Avda. 18 de Julio, Rivilla.

Horario: Salidas del Mercado Chico de 7,25 a 22,25 cada hora
Llegadas a Rivilla: de 7,35 a 22,35 cada hora.

Información ofrecida por:

Las Cancelas
HOSTAL
MESÓN - RESTAURANTE - BAR
Cruz Vieja, 6 - Tels.: 21.22.49 - 21.22.50 - AVILA

MENÚ DE LA CASA
700,— ptas.
(Variamos todos los días)
MENÚ ESPECIAL "PROMOCIÓN AL TURISMO"
Sopa especial "Del Pastor"
Cochinillo Asado
Postre, pan y vino 1.500,—Ptas.

TODOS LOS DÍAS UNA EXTENSA CARTA CASERA. ESPECIALIDAD EN CARNES Y ASADOS

Con respecto a UGT

Comisiones Obreras mantiene las diferencias en las elecciones sindicales

El sindicato CC.OO. mantenía hasta la jornada del pasado martes las diferencias que desde un principio se habían marcado en las elecciones sindicales en nuestra Provincia, según reconocieron en rueda de prensa dirigentes provinciales del sindicato UGT y en la que también estuvo presente el secretario de Formación de la Comisión Ejecutiva Confederal, José Manzanares. Según los datos facilitados por los dirigentes de UGT, hasta el martes día 2 de octubre, CC.OO. había conseguido 20 delegados, 8 UGT y 1 el CSIF. Son datos de elecciones en Hostelería y en otros ramos que se iniciaron el primer día de este mes de octubre.

Ávila. F. J. Rodríguez

José Manzanares indicó que CC.OO. jugaba con ventaja al haber realizado los preavisos a las empresas y en las fechas que le interesaba. "CC.OO. dañó la unidad de acción sindical y ha jugado con una ventaja que no garantizaba la igualdad de concurrencia con el resto de los sindicatos", apuntó.

José Manuel Villacastín, secretario general de la Comisión Ejecutiva Provincial, indicó con relación a estos primeros resultados que van a intentar superarlos en lo que queda de campaña los primeros resultados adversos para volver a convertirse en la primera fuerza sindical de la provincia como ocurrió en el 86. Señaló que hasta el día 15 de diciembre no habrá nada definitivo. En cuanto los resultados en la rama de Hostelería, Villacastín indicó que habían detectado "un movimiento un tanto raro entre los empresarios del sector". "Desde esta Federación hemos presionado mucho para que se resolvieran los temas de contratación, las extras y el pago de dinero fuera de nómina. Esto ha motivado que los empresarios reaccionaran contra nuestro sindicato. Incluso ha habido alguno que ha formado sus propias listas".

Félix González, secretario de Organización y Administracción de la Comisión Ejecutiva Provincial, manifestó que estas elecciones, a raíz de la participación en el ramo de Hostelería se incrementará considerablemente con respecto a las elecciones de 1986, triplicando la participación de las mismas. Señaló que habían sido preavisadas un 98 por ciento de las empresas. De esta forma se esperaba que para estas elecciones lograr algo más de 500 delegados, frente a los 350 de los elegidos en 1986. "Este incremento en el número de delegados van a originar que los trabajadores tengan más capacidad de negociar los convenios y sus condiciones de trabajo", reconoció el secretario de Organización.

Este incremento en la participación de los trabajadores en el proceso electoral también se ha producido a nivel regional, según señalaba el secretario de Formación de la Comisión Ejecutiva Confederal, José Manzanares. Es más, señaló que hasta el momento, los resultados que se habían dado en nuestra Provincia no se habían repetido a nivel regional, siendo hasta el momento su sindicato la fuerza más votada. Indicó también que entre los dos sindicatos mayoritarios UGT y CC.OO. estaban logrando más del 95 por ciento de las votaciones a nivel nacional: 48% a UGT, 47% a CC.OO., 1% a USO, 1% para Intersindical Gallega; 1% para sindicatos independientes y otro 1% para no afiliados.

Otros asuntos

El secretario de Formación de la Comisión Ejecutiva Confederal se refirió en su intervención a otros temas de la actualidad nacional. Al hilo de los presupuestos generales del Estado presentados recientemente por el ministro de Economía quiso hacer algunas puntualizaciones sobre la cláusula de revisión de los convenios, al prever que este año la inflación podría dispararse al 7 por ciento, se negociará para que la revisión salarial sea al 6 por ciento. También se refirió a la precariedad en el empleo: despido libre, diversas modalidades de contratos. También indicó que desde UGT se va a luchar para que no se lleven a cabo los recortes a la ayuda y la protección social anunciada por el Gobierno y que podrían afectar importantes ayudas a los desempleados o a la vivienda social. "Que este ajuste se haga para que afecte de una forma más directa a los que más han ganado, que a la larga serán los que menos noten estos incrementos, y no a los colectivos más desprotegidos".

Un momento de la rueda de prensa celebrada en los locales de UGT.

LUMBRERAS.

José Manzanares, secretario de Formación de la Comisión Ejecutiva Confederal.

LUMBRERAS.

LAS VENTAJAS DE UN LIDER

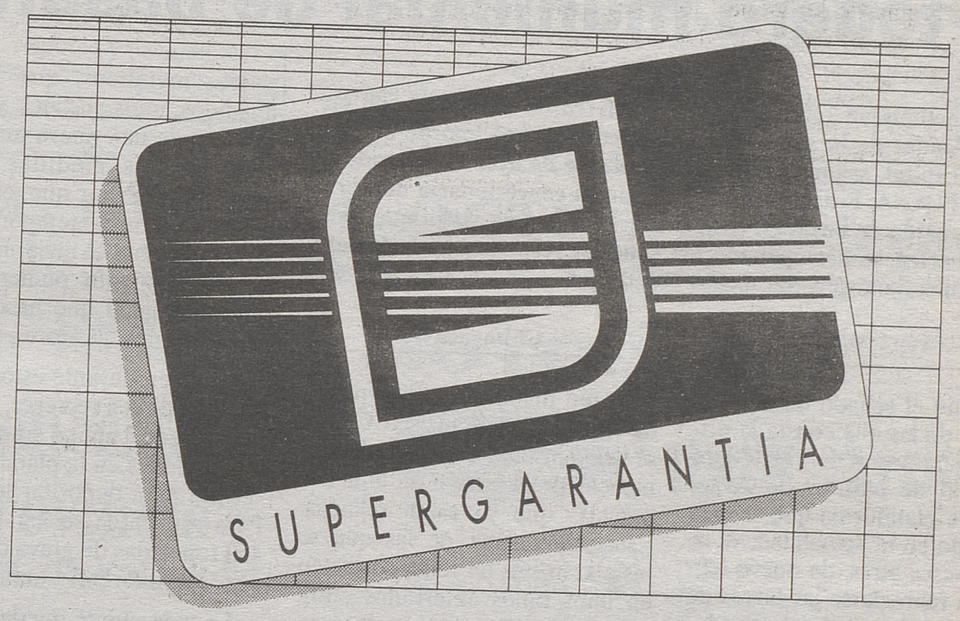

SUPERGARANTIZADOS HASTA CINCO AÑOS.

Sólo una marca líder aporta servicios más avanzados. Soluciones que satisfacen a los usuarios más exigentes.

SEAT le brinda ahora la oportunidad de contratar, por un período de hasta 5 años y sin limitación de kilometraje, todas las ventajas de una Supergarantía para su automóvil.

La nueva Tarjeta Supergarantía le cubre los componentes esenciales de su SEAT. Y, en caso de necesitarlo, dispondrá totalmente gratis, tanto en España como en los demás países de la CEE, de:

— Asistencia en viaje.
— Traslado del vehículo.
— Coche sustitutivo.
— Alojamiento en hotel.

SEAT le ofrece la garantía más amplia a través de sus más de 3.500 puntos de asistencia en Europa.

Tenemos las soluciones que desea. Se lo supergarantizamos.

SEAT. MAS POR MENOS.

SEAT
Grupo Volkswagen

TAPSA/NW Ayer

SEAT, Patrocinador y Coche Oficial Barcelona '92

Infórmese en su Concesionario:

AUTOMASA, S. A.
Eduardo Saavedra, 44
SORIA

LUMBRERAS

En la actualidad se está procediendo al sellado mediante tierra de nuevas parcelas del vertedero municipal de Ávila.

De los más de 9.000 de que consta

Sellados 3.500 metros cuadrados del vertedero municipal de basura

En la actualidad están sellados con tierra un total de 3.500 metros cuadrados de la superficie del vertedero municipal de basuras de Ávila capital, según manifestó en la tarde de ayer el delegado en Ávila de FOCSA, Francisco Cortés, empresa concesionaria del servicio de recogida de basuras, en el transcurso de una visita que visitó a dicho vertedero acompañado del concejal responsable de las empresas concesionarias, Santiago Pindado.

Ávila. Fernando Alda.

Aunque el sellado de algunas parcelas de las que consta la primera plataforma del vertedero municipal de basuras de Ávila, que es la plataforma que se está utilizando en la actualidad, ya se inició meses atrás, de nuevo han vuelto a reanudarse las tareas de sellado de otra zona del vertedero. Este sellado se lleva a cabo mediante tierra, cubriendo las parcelas en las que se ha depositado la basura. En la actualidad, como queda dicho, se han sellado parcelas que alcanzan un total de 3.500 metros cuadros de los más de 9.000 metros cuadrados con los que cuenta esta primera plataforma del vertedero municipal de basuras de Ávila.

Además del sellado de las parcelas correspondientes en estos momentos FOCSA está acopiando importantes cantidades de tierra para proceder, en los próximos días, al sellado de nuevas parcelas. El total de parcelas que están selladas con tierra asciende, en la actualidad, a 15.

Chimeneas

Según manifestó a este periódico el propio Francisco Cortés se van a instalar una serie de chimeneas de aireación en aquellas parcelas que ya están selladas. Estas chimeneas, de las que se instalarán seis en total, consisten en unos tubos enterrados entre metro y medio y dos metros en las parcelas ya selladas, y que sobresalen unos cincuenta centímetros sobre la superficie del suelo. La instalación de estas chimeneas tiene como objetivo fundamental el que si existiesen bolsas de gases producidos por la fermentación y descomposición de la basura, dichos gases tengan una vía de escape al exterior.

Otras obras

Otras obras que se están llevando o se van a llevar a cabo en el vertedero municipal de Ávila capital son el reforzamiento del cerramiento del mismo, mediante la instalación de 16 nuevos postes metálicos, que llevará, añadidos, unos anclajes, y la instalación de una nueva malla metálica. Estas medidas tienen como fin el evitar que, en previsión de futuros temporales de viento durante el invierno, el actual cerramiento pudiera sufrir daños, al igual que ha ocurrido en ocasiones anteriores.

También durante estos días se ha procedido a recrecer, mediante grava, el camino que utilizan los camiones en la plataforma de vertido para depositar la basura. Para esta tarea se han utilizado 450 toneladas de grava de tres tipos, con diferentes tamaños.

La vida que le queda para ser utilizada esta primera plataforma del vertedero municipal de basuras de Ávila, según manifestó Francisco Cortés, es de 3 ó 4 años, hasta que se llene. Dicha plataforma está excavada en el suelo y se irá llenando de basura hasta alcanzar las cotas de nivel del terreno real, es decir, se irán sellando con tierra y en aquellos casos en los que la plataforma tiene una mayor hondura una vez selladas unas parcelas volverá a verterse basura en las mismas hasta alcanzar la cota del terreno.

Toneladas

En la actualidad hay cerca de 40.000 toneladas de basura acumuladas en el vertedero municipal de Ávila. El desglose de esta cantidad arroja las siguientes cifras. Hasta lo que va del presente año, es decir, el mes de septiembre, hay registradas un total de 12.000 toneladas métricas de basuras; en el año 1989 se registraron un total de 14.848 toneladas de basura y en el año 1988, año en el que en el mes de enero se comenzó a utilizar este vertedero, se registraron un total de 12.875 toneladas métricas de basura.

Según Francisco Cortés, por otra parte, lo que se busca con el sellado mediante tierra de estas parcelas, es ofrecer un mejor efecto óptico desde la carretera, pues con ello, si se viaja en dirección a Las Navas del Marqués, desaparece de la vista la basura depositada en esta primera plataforma, puesto que se aprecia la tierra.

También, según Francisco Cortés, en los próximos días se va a proceder a efectuar una limpieza general de todos los alrededores del recinto cerrado del vertedero. El fin no es otro que retirar las ingentes cantidades de plásticos que han volado por efectos de los temporales de viento que afectaron a este vertedero en ocasiones anteriores.

Sellar la basura

Ávila. F.A.

Realmente cuando a uno le hablan de "sellar la basura" puede pensarse cualquier cosa, incluso, lo que es un disparate, el meterla en un sobre y mandarla por correo cosa, por otra parte, ciertamente imposible, desde luego.

Se trata, de todos modos, se cubrir las parcelas en las que se ha depositado la basura en el vertedero, con una gruesa capa de tierra. He ahí el sellado en cuestión.

En el de Ávila van ya 3.500 metros cuadrados los que se han cubierto con tierra, aunque falta mucho para que la primera plataforma del mismo, con más de 9.000 metros cuadrados, se vea llena.

Al menos habrán de pasar entre tres y cuatro años para que esta primera plataforma esté al completo. Ciertamente, ofrecerá un aspecto curioso, puesto que se van a instalar unas chimeneas de ventilación para que pueda escapar el gas. Es como si le pusieran respiradores a la tierra, por falta de oxígeno, con semejante tubo hincados en el suelo.

De todos modos, a pesar de la tierra de sellado y de los tubos, no deja de ser un vertedero.

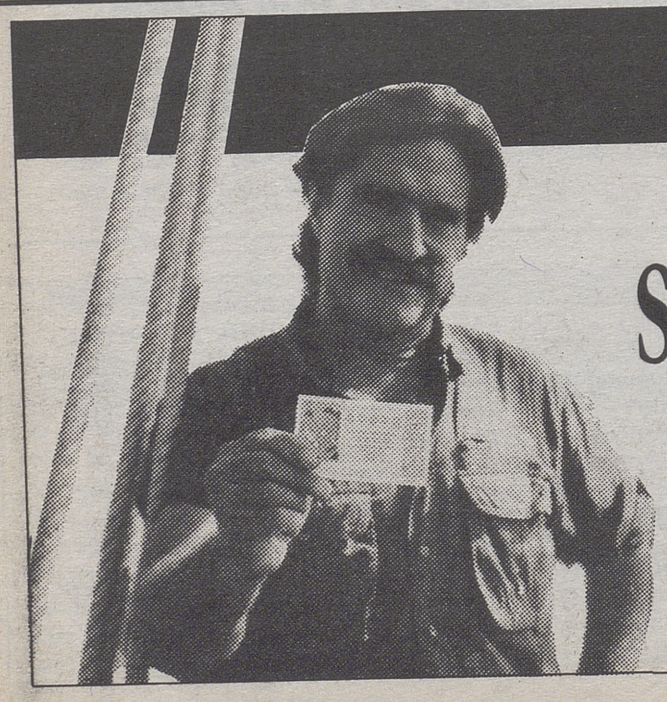

¡RUMBO A LA SUERTE!

6 DE OCTUBRE

SORTEO ESPECIAL QUINTO CENTENARIO

DESDE ZAFRA EXTREMADURA

4.200 Millones en Premios
250 Millones a un Décimo.

lotería nacional
La Lotería

A partir de las 10,00 horas

Mañana, viernes, se celebra la Fiesta de la Banderita de Cruz Roja

Ávila. Redacción.

Mañana, viernes, se celebrará en Ávila capital la Fiesta de la Banderita de la Asamblea Local de Ávila de Cruz Roja Española, según una nota de prensa remitida por dicha Institución a este periódico.

En dicha nota se señala, textualmente, lo siguiente:

"Mañana, viernes día 5, tendrá lugar en Ávila la tradicional Fiesta de la Banderita, que organiza la Asamblea Local de Cruz Roja de Ávila, con el fin de recaudar fondos para llevar a cabo su labor humanitaria, por todos conocida.

La cuestación dará comienzo a las 10,00 horas de la mañana y en ella participarán buen número de señoras y señoritas que atenderán las mesas situadas en distintos puntos de nuestra ciudad (Plaza de Santa Teresa, Paseo del Rastro, Plaza de la Victoria, Plaza de Fuente el Sol, Paseo de San Roque, Plaza de Italia, Plaza de José Tomé, Plaza de la Catedral, Calle de la Toledana, Calle de Francisco Gallego, Plaza de San Nicolás, Estación RENFE, Calle de Ajates, Avenida de Madrid-Calle Cruz Roja, calles de Jesús Galán-Jesús del Gran Poder, calles David Herrero-Virgen de la Soterraña y Plaza de Santa Ana).

La presidenta de la Fiesta de la Banderita de este año será, una vez más, Christiane Cross de Álvarez Rosa.

El presidente de dicha Asamblea Local, Adolfo Cardoso Sánchez, convoca a todos los abulenses para este día y apela a la generosidad que siempre ha caracterizado al pueblo abulense, que año tras año ha demostrado hacia Cruz Roja su cariño, con recaudaciones cada año mayores, a la vez quiere expresar a todas cuantas personas que hacen posible con su desinteresada y sacrificada colaboración, la celebración de esta Fiesta tan importante para nuestra Institución, el agradecimiento más profundo y sincero".

ACTO POLÍTICO DEL PP.-En la tarde del pasado martes, después de la rueda de prensa que ofreció Juan José Lucas en la sede del Partido Popular de Ávila, dicha formación política celebró un acto político al que asistieron alcaldes y concejales de este partido en nuestra Provincia. Como ya hemos informado en nuestra edición de ayer el Partido Popular tiene la intención de presentar candidaturas, en las próximas elecciones municipales, que tendrán lugar en mayo de 1991, en todos los pueblos de nuestra Provincia. A dicho acto asistieron, además de alcaldes y concejales, miembros del Comité Ejecutivo Provincial, regional y nacional del Partido Popular. El objetivo de dicho acto era el estudio y debate del programa de actuación municipal y autonómica de cara a las elecciones de 1991. Foto: LUMBRERAS

Diez días de plazo

Concurso para cubrir vacantes de profesorado en Enseñanzas Medias

Ávila. Redacción.

El Ministerio de Educación y Ciencia ha convocado un concurso para cubrir diversas vacantes de profesorado en Enseñanzas Medias en la provincia de Ávila, según se desprende de una nota de prensa remitida por el Gobierno Civil de Ávila.

En dicha nota se señala, textualmente, lo siguiente:

"La Dirección Provincial de Educación y Ciencia ha convocado un nuevo concurso para cubrir vacantes en diversas asignaturas en Enseñanzas Medias. Esta convocatoria se realiza a la vista de la resolución de la Subdirección General de Gestión de Personal de EE.MM., disponiendo los interesados de 10 días para la presentación de instancias y documentación.

Las asignaturas en las que hay vacante son: Educación Física, Dibujo FP, Dibujo BUP, Tecnología de Electricidad, Tecnología de Electrónica, Ebanistería de Madera, Tejeduría Textil, Prácticas Administrativas, Flauta, Pianista Acompañante, Música de Cámara, Fagot, Contrabajo, Formas Musicales y Óboe".

RESIDENCIA MINUSVALIDOS

Existiendo plazas libres para minusválidos psíquicos severos y profundos (internos o externos) en la Residencia "Espíritu Santo", gestionada por PRONISA, se anuncia plazo de solicitudes hasta el 15 de octubre.

Interesados dirigirse a:

PRONISA, Pasaje del Císter n.º 2 - 05001 Avila. Teléfonos 22.93.70 22.31.94.

EL DÍA 5 DE OCTUBRE (Viernes) a las 5 de la tarde le reservaremos

en **MANSO MOTOR, S.A.**

Concesionario Ford para Avila y Provincia

Ctra. de Valladolid, km. 1,300 - 05004 AVILA

DOS GRANDES NOVEDADES

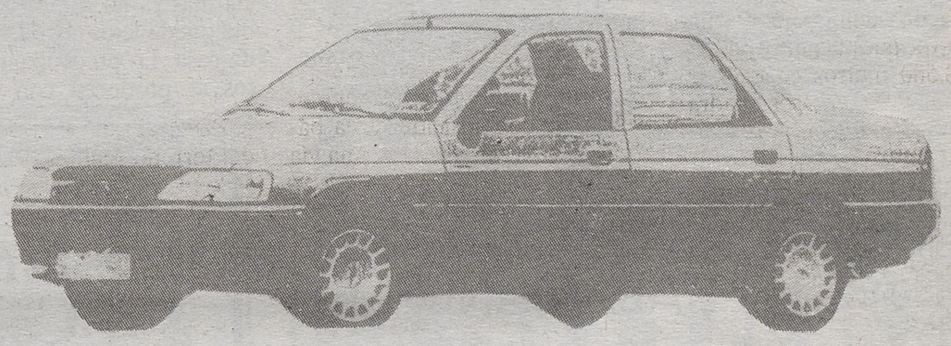

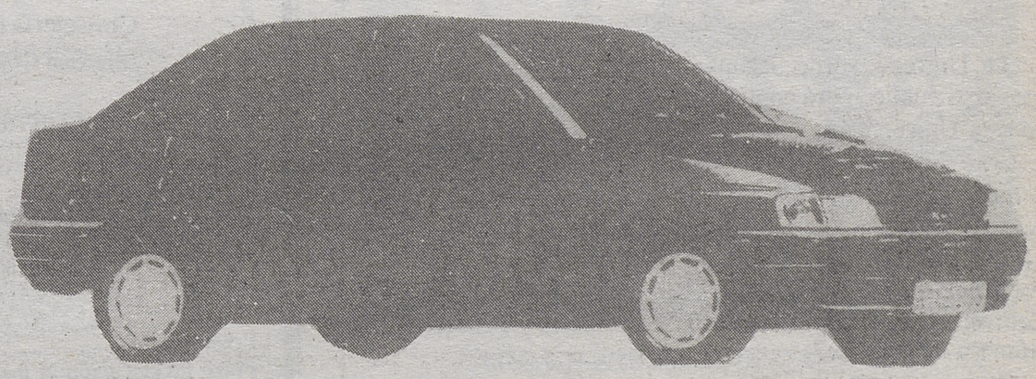

NO DEJE DE VENIR A VERNOS

ESTÁ INVITADO

ALDEAVIEJA

Tras desconectar el sistema de alarma

Asaltan tres viviendas y se llevan objetos por valor de 1.100.000 pesetas

A más de 1.100.000 pesetas asciende el valor de los objetos robados en un chalé de la localidad abulense de Aldeavieja, tras ser asaltada en la tarde noche del lunes, según señalaron a este periódico fuentes del Gobierno Civil de Avila. Asimismo fueron robadas otras dos viviendas del mismo pueblo, próximas a la anterior, en un radio de 100 metros, en los que el valor de lo robado no ha sido de tanta consideración. Un equipo de Investigación y Atestados de la Guardia Civil procedió ayer a levantar las diligencias oportunas.

Aldeavieja. Félix Rosado.

Los chalés de tres vecinos de Aldeavieja fueron asaltados el pasado lunes. Los propietarios de los mismos, Ricardo Cotarelo, Hipólito García y Edmundo Moreno, se hallaban ausentes ya que su residencia habitual está en Madrid. "Vivimos en Madrid y venimos los fines de semana y los veranos", señalaba ayer Hipólito, que se desplazó hasta el pueblo al ser avisado por un primo suyo de que le habían robado.

Autores desconocidos penetraron en la vivienda de Ricardo, tras desconectar el sistema de alarma. Los ladrones utilizaron dos escaleras, cogidas previamente de los chalés de Hipólito y Edmundo, para acceder a esta tercera vivienda y cortar los cables de la alarma.

Se trata de la tercera ocasión que asaltan el chalé de Ricardo Cotarelo, además siguiendo los pasos de las otras dos veces, por lo que se piensa que los autores son los mismos.

Una vez desconectada la alarma, forzaron la puerta posterior del chalé y la del garaje. Del interior sustrajeron dos acuarelas, cerámica antigua, objetos de plata, y cuadros además de unos 100 kilos de carne repartidos entre 10 lomos, corderos y embutidos de chorizo, que cortaron con un cuchillo de sierra que encontró la Guardia Civil y que pertenecía al dueño del chalé vecino. Asimismo se apoderaron de cazos de cobre y causaron grandes destrozos en el mobiliario de la casa. "¡Lo que han destrozado!", clamaba una vecina.

En las dos viviendas del camino de San Cristóbal cortaron la valla que rodea parte de ellas, forzando la puerta de un garaje en una para entrar, y arrancando una verja y forzando posteriormente una puerta blindada de la otra.

"Aquí deben haber entrado a ver lo que había solamente", comentaba la Guardia Civil. Tan solo se echaron en falta algunas prendas de ajuar y de vestir.

Se llevaron objetos de poco valor. La mujer de Hipólito señalaba que echaba en falta un edredón, herramientas y una cazadora. La casa la encontró poco revuelta, comparándolo con el destrozo que hubo en la de sus vecinos, donde además los ladrones aprovecharon para merendar o cenar, bebiéndose algunos botellines.

La Guardia Civil se desplazó ayer a Aldeavieja para realizar el atestado de dos chalés robados. FOTO: LUMBRERAS.

Los dueños de uno de los chalés se lamentan del robo. FOTO: LUMBRERAS.

Los chalés, presa fácil

Aldeavieja. F.R.

"Menos mal que no se han llevado la moto que compramos este verano, totalmente nueva, ni la televisión en color", señalaba ayer una de las dueñas de un chalé robado en Aldeavieja. Estos eran los objetos de más valor que había en su casa, que al fin y al cabo no es mucho. Pero otras viviendas, otros chalés en los que se aprecia cierta riqueza, no corren la misma suerte. Se han convertido en presa fácil para ladrones que no tienen ninguna pinta de ser aficionados. Las alarmas ya no son obstáculo, como ha ocurrido el lunes. Y la custodia queda lejos cuando los propietarios se ausentan de esta su segunda casa. Lo preocupante es que haya o no objetos de valor, los asaltos se producen con frecuencia en las colonias de la Provincia.

BREVES

▶ HERIDA GRAVE AL ATROPELLARLA UNA BICICLETA.-Una persona ha resultado herida grave al haber sido atropellada por una bicicleta conducida por un joven de 15 años, en el término municipal de San Lorenzo de Tormes, según informó el Gobierno Civil. El accidente ocurrió el pasado fin de semana, en el punto kilométrico 332,800 de la N-110 (Soria-Plasencia), cuando Soledad García Vaquero pretendía cruzar la carretera y fue arrollada por la bicicleta de Francisco Javier Blázquez García, que también resultó herido leve.

▶ ROBAN UN PERRO PODENCO VALORADO EN 100.000 PESETAS.-- Un perro podenco de cuatro años fue robado el pasado 18 de septiembre en la finca El Llano, en el término municipal de Candeleda. El can, que responde por el nombre de "Yoli", es propiedad de Miguel Sánchez y está valorado en 100.000 pesetas.

UNIVERSIDAD DE SALAMANCA

La Universidad de Salamanca anuncia convocatoria de concurso público para contratación de Profesores Asociados de esta Universidad.

PROFESORES ASOCIADOS (3 HORAS)

Dpto.: Física, Ingeniería y Radiología Médica
Area.: Fisioterapia
Perfil: Docencia Práctica de Técnicas Fisioterápicas
Centro: Escuela Universitaria de Enfermería y Fisioterapia
Número de plazas: 7

Podrán participar en este concurso profesiones que presten servicios en la Unidad Asistencial del Complejo Hospitalario de Salamanca Virgen de la Vega.

La plaza objeto de concurso, así como las bases, se harán públicas el día 1 de Octubre de 1990 en el tablón de anuncios de la Universidad, existiendo copias disponibles e impresos de solicitudes en Información de la Universidad y en el Centro al que pertenecen las plazas.

El plazo de presentación de solicitudes finalizará el día 11 de Octubre de 1990.

Salamanca, 1 de Octubre de 1990.

EL RECTOR, **Alejandro Esteller Pérez.**
Vicerrector de Docencia e Investigación.

Junta de Castilla y León

Consejería de Cultura y Bienestar Social
Dirección General de Patrimonio y Promoción Cultural

CONTRATACION DIRECTA

Esta Consejería convoca a las empresas interesadas a participar en la adjudicación por el sistema de contratación directa de la obra cuyo presupuesto y plazo de ejecución se indica:

—Restauración de la arquitectura, relieves y tablas del Retablo Mayor de la Iglesia Parroquial de San Juan Bautista de LANZAHITA (AVILA).

Presupuesto ..... 6.000.000 de ptas.
Plazo de ejecución: 4 meses.

Para todas estas obras la clasificación exigida es: Empresas de Servicios especializadas en la restauración de Bienes Culturales.

Los interesados podrán examinar los expedientes en las oficinas de la Dirección General de Patrimonio y Promoción Cultural, Servicio de Restauración, Monasterio de Nuestra Señora de Prado, Autovía Puente Colgante, s/n., planta baja, Valladolid, o en el Servicio Territorial de Cultura de Avila.

El plazo de presentación de ofertas finalizará a las 13,30 del día en que se cumplan 15 días naturales, contados a partir de la publicación de este anuncio en el "Boletín Oficial de Castilla y León".

El importe de este anuncio será prorrateado entre los adjudicatarios.

AMUEBLA TU CASA

- DORMITORIO DE MATRIMONIO CON ARMARIO DE 4 PUERTAS
- DORMITORIO INDIVIDUAL CON ARMARIO DE 2 PUERTAS
- SOFA 3 PLAZAS
- SOFA 2 PLAZAS
- LIBRERIA DE 2,40 M.
- MESA DE COMEDOR PARA 6
- MESA DE FUMADOR DE CENTRO
- MESA DE FUMADOR DE RINCON
- 6 SILLAS DE COMEDOR
- TAQUILLON DE ENTRADA CON ESPEJO Y PERCHA
- SOMIERES
- LIBRERIA PARA CUARTO DE ESTAR DE 1,50 M.
- SOFA NIDO CON UNA CAMA DE 1,40 M. O UNA MESA EXTENSIBLE CON 4 SILLAS

POR SOLO 385.000 PESETAS

Muebles LOPEZ (AREVALO)
Más información Telf.: 30.02.62.

Anúnciese en EL DIARIO DE AVILA

MCD 2022-L5

LA ADRADA

Actividades preparatorias

Los jóvenes contarán con una hora diaria para la enseñanza religiosa

Javier F.

Un año más, con el mes de Octubre, comienzan las actividades parroquiales en La Adrada, coincidiendo con la jornada completa de escuelas. Ha habido una semana previa de preparación de listas, de buscar los días más apropiados y de distribuir los grupos, pero ya está todo listo para comenzar a funcionar.

Estamos hablando de las tradicionales catequesis a todos los niveles escolares y también del programa "Vida Ascendente", especialmente diseñado para personas de la tercera edad.

A partir del día primero, cada día de la semana, los jóvenes estudiantes de la EGB tendrán una hora extra, en el salón parroquial, para recibir la catequesis programada según edades. Incluso para los peques que se preparan, como cada año, para recibir la Primera Comunión, tendrán la suya específica.

Cerca de 14 catequistas (y son pocos todavía), tendrán también su catequesis especial, intensiva, para que puedan desarrollar bien su cometido con los jóvenes. Este año se ha vuelto a hacer un llamamiento especial pidiendo voluntarios, especialmente entre jóvenes, para que vayan tomando el relevo poco a poco, e ir formando nuevas generaciones a las que traspasar la antorcha.

Es una labor estupenda, poco conocida y totalmente voluntaria. Gentes que son fieles a su vocación de cristianos comprometidos, y que realizan una tarea encomiable, digna de ser reconocida. Sólo piden asistencia, nada más.

No se van a dar títulos especiales, ni habrá "controles", ni tensiones. Simple y llanamente se les va a poner a su alcance, según sus niveles, la doctrina cristiana, para que puedan vivir de forma coherente la fe que profesan.

La otra catequesis denominada "Vida Ascendente" está preferentemente concebida para mujeres y hombres mayores, la llamada tercera edad, y se imparte una vez por semana. Se trata de un movimiento ya veterano, como a los que va dirigido, que nació ya hace años en Francia, y se ha extendido por todo el mundo, con gran éxito y participación. Este será ya el segundo año que se desarrolla en nuestro pueblo y se lleva a cabo por un catequista y el párroco, pero en realidad son los asistentes los que llevan el protagonismo con su activa participación en cada sesión.

Otro apartado importante son las reuniones mensuales de los "cursillistas", la famosa "Escuela", prolongación de los cursillos de Cristiandad que se desarrollan en todo el mundo, y que tuvieron su origen, hace ya más de medio siglo, en Mallorca, como respuesta a la llamada que hizo por entonces èl obispo de Baleares. Un movimiento nacido en España, y que en la actualidad es conocido en los cinco continentes.

Estas reuniones mensuales están especialmente preparadas para aquellos que en su día hicieron el cursillo, y que valen de renovación constante. Se llevan a cabo, en esta zona, en los tres pueblos de Sotillo, Piedralaves, y La Adrada, de forma rotativa.

Igualmente comienzan a funcionar de forma asidua, no lo dejaron en verano, los grupos parroquiales que colaboran en Caritas, Liturgia, y Consejo Económico, formando todos ellos el llamado "Consejo Parroquial". Una participación activa de los laicos en la vida de la parroquia.

HIJOS DE F. ANTONIO GARCÍA S.A.

Según acuerdo adoptado el pasado día 29 de Septiembre de 1990 en Junta General Extraordinaria, y de conformidad con lo preceptuado en los Art. 149 y 150 de la Ley de Sociedades Anónimas, esta Sociedad traslada su domicilio social a Carretera de El Tiemblo s/n, Cebreros.

EL CONSEJO DE ADMINISTRACIÓN

ARENAS DE SAN PEDRO

Se instalará una depuradora israelí

La construcción de casetas en el pantano mejorará la presión y calidad del agua

Victoria Fernández

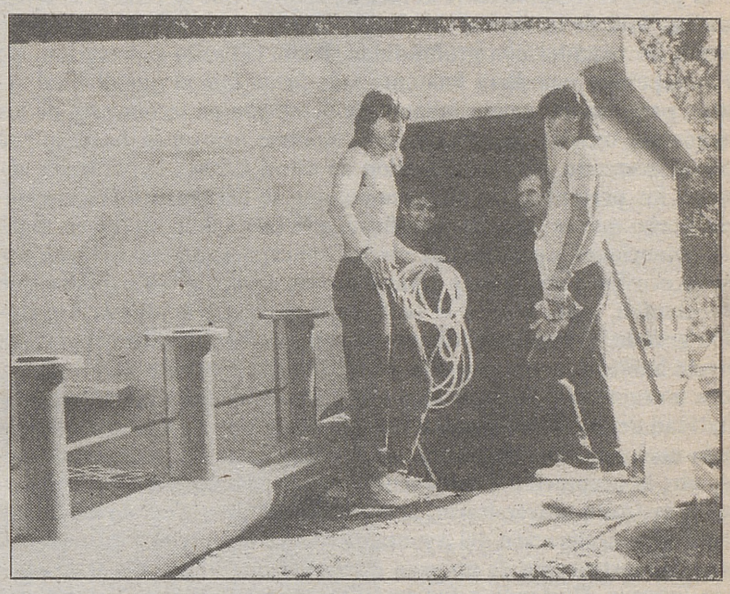

En las nuevas casetas del pantano se instalarán las nuevas depuradoras. PATRICK

El Ayuntamiento de Arenas con el fin de mejorar el servicio de abastecimiento de agua al pueblo, está llevando a cabo una serie de obras en el pantano para la instalación de una caseta para que dentro de ella se pueda colocar una depuradora, que filtrará 4 veces más agua que la que ahora existe en la Parra y que suministra el líquido elemento. Además se va a construir otra caseta más pequeña en la parte izquierda para filtrar el agua hasta la toma primitiva situada en San Agustín, encontrándose las obras ya muy avanzadas.

Arenas dispone de seis filtros, 4 en el pantano, 1 en el Berrocal que es el que potabiliza el agua de forma definitiva para repartirlo al lugar conocido por "Los Famosos", Ramacastañas y Hontanares y otro en La Parra. La función de clorificación del agua se ha llevado a cabo en los distintos depósitos (Berrocal, San Agustín La Parra y Rosita) así como en el propio pantano.

En los últimos días, y tras una larga espera, se han realizado las obras de acondicionamiento adecuadas en las proximidades del pantano para instalar la caseta anteriormente mencionada y poder acoger la depuradora israelí que está siendo acondicionada e instalada por un técnico llegado del propio Israel así mismo ayudado por técnicos de dicha empresa, que tiene sede en Piedralaves.

Con estas obras el Ayuntamiento de Arenas pretende terminar con los problemas de la calidad de agua que este pueblo tiene, y que se acrecienta en verano, dándose situaciones en las que muchas veces el agua no se puede beber, y además presenta unas condiciones de higiene y olor inadmisibles, aunque concretamente esta pasada temporada estival, los problemas han remitido, no habiendo existido escasez de agua y presentando ésta unas mejores condiciones.

La corporación también pretende igualar la calidad, cantidad y buen servicio que se ofrezca para los distintos barrios arenenses.

Feria Internacional de Muestras de Valladolid
15 al 18 de Octubre de 1990
DURACION: 40 horas

CURSO TEORICO PRACTICO SOBRE
Drogodependencias

Se trata de un curso de **importante dimensión práctica**, dirigido a pre y post-graduados de disciplinas relacionadas con las drogodependencias (educadores, psicólogos, asistentes sociales, farmacéuticos, A.T.S., médicos, abogados, periodistas, policías, sociólogos, etc.)

1.-**EXPOSICIONES PRACTICAS:** grandes temas básicos (diagnosis, prevención, etc.)
2.-**MODULOS MONOGRAFICOS:** temas de interés especial o actualidad (cocainismo, terapia familiar sistémica en drogodependencias, etc.)
3.-**SESIONES PRACTICAS:** Utilizando historias clínicas video-grabadas y con la presencia de pacientes y afectados.
4.-**GRUPOS DE TRABAJO:** basados en las ponencias-marco (aspectos educativos, clínicos, planificación de recursos, etc)

Se entregará diploma suscrito por las entidades patrocinadoras: Junta de Castilla y León (Comisionado para las drogodependencias) Cátedra de Psiquiatria. F. Medicina de Valladolid e Instituto Spiral.

Cuota inscripción: 10.000 ptas.
Información y Secretaría: Instituto Spiral. Apdo. 3143 - 47080 Valladolid. Tfno. 983/ 33 84 44. Fax: 37 28 93

Junta de Castilla y León
Consejería de Cultura y Bienestar Social
F. INSTITUTO SPIRAL
Cátedra de Psiquiatría
Facultad de Medicina
Valladolid

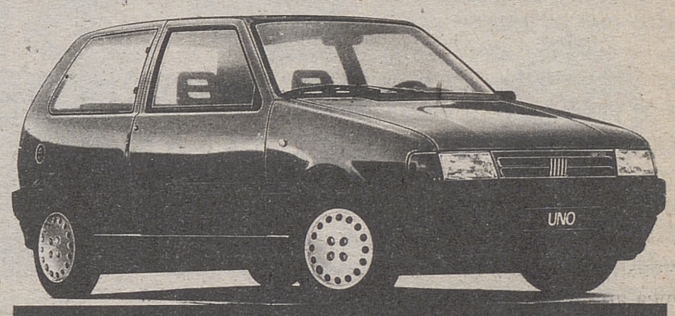

HASTA 150.000 PESETAS DE AHORRO

Si nos traes tu coche usado y lo cambias por un Fiat Uno, un coche apasionante por su línea, su confort, su tecnología.

P.V.P. desde 1.014.790 ptas.

Es una oferta exclusiva de tu Concesionario Fiat

LUAUTO, S.A.

Ctra. de Valladolid, 66. Tel. 22 90 16. Avila.

ARENAS DE SAN PEDRO

Apoyándose en los estudios que aseguran que la opción 3 provocaría un grave daño ecológico

El abogado Enterría estudia un recurso contra el decreto de la Junta de la C-501

El pleno correspondiente al mes de octubre que se celebró el lunes 1, a las 9,30 de la noche, sin duda por los temas que se esperaban iban a ser tratados con profundidad, había causado expectación. De él se esperaba que diera bastante más juego que el que al final resultó, provocando un sentimiento de decepción en la mayoría de los numerosos vecinos, que a diferencia de otras ocasiones, hasta allí se habían acercado, llenando el salón de actos. Lo que si pudieron observar los presentes, fue lo cercanas que se encuentran las elecciones, hecho que se puso de manifiesto a lo largo de la noche en algunas actuaciones y palabras de ciertos concejales, que no dejaron pasar la ocasión para "echar alguna que otra flor" a los partidos que representan, sobre todo si se tenía en cuenta, que la afluencia resultaba grande. El orden del día no era muy extenso, si bien como viene siendo habitual, sería la media noche, cuando la sesión se levantaba, hora un tanto tardía, y que hizo que algún concejal comentase la posibilidad de celebrar los plenos una hora antes. Los grandes núcleos de la noche fueron dentro del capítulo de educación, cultura, deportes, etc, la aceptación del convenio para la instalación en el Palacio de un instituto universitario, aprobación del programa de fiestas de San Pedro, aceleración del Ayuntamiento para conseguir los terrenos para la construcción de un gran campo de fútbol, etc. En el de régimen interior, Hacienda y Patrimonio, destacó el pliego de condiciones para arrendar la Bombonera, y la subasta de pinos. En los ruegos y preguntas, fue cuando llegó la decepción, al no conocer, por que no fue explicado, la verdad de los actos que protagonizaron algunos concejales en las fiestas de la Virgen.

Victoria Fernández

Lo que abrió propiamente la sesión, fue la carta de despedida de el ex-gobernador de Avila, Angel Olivares, dirigida a la corporación municipal arenense, en la que agradecía su colaboración a esta entidad, al mismo tiempo que les seguía prestando su ayuda. Enseguida, y aunque no figuraba propiamente en el orden del día, salió a la luz un tema candente para el pueblo de Arenas: La C-501 y la recien aprobada opción tercera por la Junta de Castilla-León, frente a la opción primera con circunvalación, que es la que defiende Arenas. A este respecto varias fueron las informaciones más importantes a destacar: 1- Arenas no se rendirá, y agotará todas las posibilidades, tanto a nivel legal, como de acción popular, (idea del concejal de IU, Juan Antonio Rivas), para en la medida de lo posible paralizar el proyecto, por lo menos hasta las elecciones. De esta manera, se comunicó que el asunto se encontraba en manos del conocido abogado Enterría, el cual está estudiando la posibilidad del recurso contra la Junta, y supender el decreto de ésta, utilizando como punto de apoyo principal, un artículo del reglamento administrativo, en el que hacía referencia al daño ecológico, hecho que numerosas asociaciones ecologistas con referencia a la opción tercera han acusado, siendo la última, la de una de la asociaciones más importantes de España, ADENA, quien en agosto envió su estudio al Presidente de la Junta, al Consejero de Fomento, y al de Medio Ambiente, sin que hasta el momento hayan recibido ninguna respuesta. En el mismo se informaba "de la amenaza que suponía el proyecto de realizar una vía entre las localidades abulenses de Ramacastañas y Candeleda, para importantes enclaves naturales (encinares, alcornoques, y robledales, además de especies allí existentes como el Aguila Imperial Ibérica, el Buitre Negro, la Cigüeña Negra o el Lince Ibérico, sin olvidar el daño a una de las colonias de murciélagos más importantes de España, existente en la Cueva de Castañarejo".

La corporación arenense tiene ante si importantes retos: campo de fútbol, Palacio, camping... ARCHIVO

Con respecto a las dimisiones que en sesiones anteriores el pleno había acordado una vez agotadas todas las posibilidades, si se daba luz verde a la alternativa tres, sus señorías dejaron claras sus posiciones: los representantes de PSOE y el de IU, no tenían intención en ningún momento de dimitir, ya que eso era una decisión del gobierno de la Junta en la que el PP y CDS tenían la última palabra, el resto de los concejales mantuvieron lo acordado anteriormente, incluido el alcalde; siendo este uno de los momentos en el que los "aires de elecciones cercanas, más se hicieron sentir".

Instituto universitario y fiestas de San Pedro

Parece ser que Arenas, tal y como en días pasados informaba este diario, podrá contar con un instituto universitario que se instalará en el Palacio del Infante Don Luis, eso será gracias a la aprobación por unanimidad, del convenio firmado entre el Ayuntamiento de Arenas, Fundación Marcelo Gómez y Universidad Complutense, a petición de la Fundación. La corporación calificó este logro como uno de los mayores de los que Arenas había conseguido en los últimos años, planteando la posibilidad algún concejal (IU), de que el Ayuntamiento pudiera utilizar aquella parte del palacio sobrante, para otras actividades, siempre compatibles con las del Instituto. Por su parte, un representante del PP (Felipe Torres) expuso su idea de la necesidad de que en un proyecto de tal envergadura, además de las tres entidades, figurase, un miembro de la Consejería de Cultura y Bienestar Social de la Junta, ya que en definitiva su ayuda para hacer realidad esto, era básica. También coincidieron todos en la importancia de la próxima visita al Presidente de la Junta, en la segunda quincena de octubre, para tratar de conseguir en un sólo plazo los 140 millones necesarios para arreglar el Palacio y que el verano próximo empiece a funcinar el Instituto Universitario.

Como punto aparte, quedó aprobado el programa de fiestas de San Pedro, que se celebrarán desde el jueves 18, hasta el lunes 22 inclusive, planteándose, como ya es habitual, discusiones a la hora de los 3 festejos taurinos que se lidiarán en la plaza de Arenas.

La Bombonera y camping

También hubo consenso entre casi toda la corporación para aprobar el pliego de condiciones para el arrendamiento del Bar Mirasierra, más conocido por la Bombonera, la excepción provino por parte del concejal Felipe Torres, quien considera mejor aprovechar ese lugar para construir un buen parque.

Otro tema importante fue la comunicación a los presentes de la subasta que se había realizado y finalizado el pasado día 28, de los lotes de pinos quemados en los últimos fuegos.

Sobre la mesa, en espera de un mayor estudio, quedó la propuesta de instalar un camping del que tan necesitado está Arenas, en el conocido Monte Ceubia.

Campo de fútbol

A este respecto se informó de la urgencia que tiene el Ayuntamiento de encontrar ya unos terrenos donde pueda instalarse el futuro campo de fútbol, y para los que según, el Secretario General de Cultura y Bienestar Social, José Manuel Fernández, quien personalmente está encargándose de este asunto, ya están de momento concedidos 40 millones, pudiéndose obtener más, pero para ello, para empezar a funcionar, necesitan contar con los terrenos. Por tal motivo quedó acordado mantener una reunión para estudiar las distintas propuestas existentes.

Ruegos y preguntas, "la fiesta de los concejales"

Llegados a este punto, uno de los más esperados y que más gente había congregado, el concejal Independiente José Luis Plasencia, pidió a los ediles que habían protagonizado los sucesos acontecidos en las fiestas de la Virgen, que para salir de una vez por toda de dudas, explicasen la verdad, así como quienes habían sido los protagonistas, pero para sorpresa de todos, nada quedó aclarado: el alcalde aunque en primer lugar dijo que no le parecía bien lo sucedido, también consideró que no tenía tanta importancia como se le estaba dando, por su parte alguno de los concejales implicados, se limitaron a salirse por la tangente, y acusar a la prensa de mentir mucho, con la consiguiente decepción de los presentes. También en este capítulo se dejó clara la importancia de que cuanto antes estuvieran preparados los presupuestos del año que está a punto de concluir, mejor.

UNIVERSIDAD DE SALAMANCA

La Universidad de Salamanca anuncia convocatoria de concurso público para contratación de Profesores Asociados de esta Universidad.

PROFESORES ASOCIADOS (3 HORAS)

Dpto.: Física, Ingeniería y Radiología Médica
Area.: Fisioterapia
Perfil: Terapias Afines y Asociadas
Centro: Escuela Universitaria de Enfermería y Fisioterapia
Dpto.: Física, Ingeniería y Radiología Médica
Area.: Fisioterapia
Perfil: Deporte de Competición y Fisioterapia
Centro: Escuela Universitaria de Enfermería y Fisioterapia
Dpto.: Física, Ingeniería y Radiología Médica
Area.: Fisioterapia
Perfil: Estancias Clínicas
Centro: Escuela Universitaria de Enfermería y Fisioterapia
Plazas: — 2 —
Dpto.: Historia Medieval, Moderna y Contemporánea
Area.: Biblioteconomía y Documentación
Perfil: Lenguajes Documentales
Centro: Escuela Universitaria de Biblioteconomía y Documentación

La plaza objeto de concurso, así como las bases, se harán públicas el día 1 de Octubre de 1990 en el tablón de anuncios de la Universidad, existiendo copias disponibles e impresos de solicitudes en Información de la Universidad y en el Centro al que pertenecen las plazas.

El plazo de presentación de solicitudes finalizará el día 11 de Octubre de 1990.

Salamanca, 1 de Octubre de 1990.

EL RECTOR, **Alejandro Esteller Pérez.**
Vicerrector de Docencia e Investigación.

MCD 2022-L5

Organiza la peña local de "Los Campechanos"

Mañana dan comienzo las fiestas en honor de Nuestra Señora del Rosario

Ávila. José A. Montero

La localidad abulense de Muñez prepara en estos días sus fiestas patronales en honor de Nuestra Señora del Rosario, que desde mañana viernes y hasta el próximo lunes, tendrán los actos festivos y la diversión como los grandes protagonista.

Los actos que para tal motivo se han preparado desde el seno de la Peña "Los Campechanos", tradicionalmente organizadora de estas fiestas patronales, son de lo más variado, y pensados para todas las edades, desde los más jóvenes hasta los más mayores.

Pero sin duda alguna son los concursos y campeonatos de cartas los que más espectación levantan entre los habitantes de esta pequeña localidad abulense. Para el presente año, son éstos unos concursos con los que se quiere rendir un homenaje muy especial a Tomás Blázquez, una persona que fue muy querida en el pueblo y un gran campeón, y que por los avatares de la vida ya no podrá estar presente en estas ediciones.

Pero de estos campeonatos de cartas es sin lugar a dudas el de "mata" (juego típico en todo el Valle Amblés) el que concentra a un mayor número de participantes, no en vano va a ser esta su XVII edición (en opinión de José María Jiménez presidente de la Peña "Los Campechaños", organizadores de los campeonatos, "son estos campeonatos de Muñez los más antiguos de todos los que se celebran en el Valle Amblés").

Tampoco podemos olvidarnos de los campeonatos de "mus", que alcanzan su XV edición en el presente año, y de "tute", el más reciente, ya que esta será su IV edición. Para los ganadores han sido establecidos variados y "suculentos" premios.

La procesión por las calles del pueblo con la imagen de la Virgen del Rosario es algo ya tradicional en la localidad de Muñez. J.M.J.

Otros actos

Además de los campeonatos de cartas, habrá otra serie de actos variados en estos cuatro días festivos. Y aunque bien es cierto que hasta el sábado no dan comienzo las tradicionales fiestas patronales, para el viernes ya se han adelantado algunos actos. Así a las 23,00 horas de este día tendrá lugar la inauguración de las fiestas, con lanzamiento de cohetes y tracas y donde no faltará el champán para alegrar el ambiente.

Terminado este acto incial, se procederá, y como ya es tradición en la localidad en años anteriores, a la "revista de la mocedad", donde no faltará el "presenten armas" y otra serie de tradiciones populares que hagan disfrutar a todos los que se quieran unir a la fiesta.

Sábado, día 6

Dará comienzo el día con el engalanamiento de calles y plazas con banderas y demás adornos que vengan a indicar que la localidad se encuentra en fiestas, para a las once de la mañana, y como adelanto a los juegos infantiles, de comienzo la popular carrera de bicicletas.

Y antes de que termine la mañana, está previsto el desarrollo de una competición de tiro al blanco, tanto en modalidad de carabina como en la de pistola. Y de forma paralela tedrá lugar, para las féminas, un campeonato de calva. A las 15,00 horas, se expondrán los trofeos, acto que irá acompañado de sangría y hornazo para todos.

Y ya por la tarde, comenzará el campeonato de "mus" y los juegos y concursos infantiles, para dar paso a los bailes populares, que finalizarán con la tradicional chocolatada. Conviene recordar, que todas las competiciones anunciadas son abiertas y por tanto podrán participar todo aquel que lo desee, pero eso sí, la inscripción se cerrará media hora después de que se anuncie cada competición.

Las ediciones de los campeonatos de cartas son de las más antiguas de todo el Valle Amblés. J.M.J.

Domingo, día 7

Este día grande de las fiestas patronales en honor de Nuestra Señora de la Virgen del Rosario dará comienzo con la celebración, a las 11,00 horas, de la Santa Misa, acompañada de procesión con la imagen de la Virgen por las calles del pueblo. Acabada ésta, dará comienzo el interesante concurso de "mata", que dará paso a un no menos interesante campeonato provincial de "calva", que cumple su VII edición, y que organizado por la Peña "Los Campechanos" colabora en dicha organización el Club Calvista "Valle Amblés".

Para la tarde de este día está programado un partido de fútbol, nada más y nada menos que la XX edición del Trofeo "San Pedro", que en la presente edición enfrentará al aquipo local contra un equipo aún por determinar. Y la noche irá acompañada de un divertido concurso de disfraces y de los ya tradicionales bailes populares.

Lunes, día 8

Este último día de fiesta amanecerá bastante temprano, ante todo para aquellos que decidiesen trasnochar el día anterior, ya que a las 8,00 horas tendrá lugar por las calles de la localidad la popular corrida de bollos, con cencerros y zahones. Acto seguido, se desarrollará el XVII Campeonato Local de Calva.

A las 13,00 horas, dará comienzo el concurso de tortillas, para continuar, a las 14,00 horas, con la camida, en esta ocasión al estilo "zafarrancho" y que se ofrecerá a todo aquel que se apunte. Continuará la tarde con nuevos y diversos concursos tanto para "peques" como para "carrozas", así como un concurso "1, 2, 3" al estilo muñecino. La noche concluirá, y con ella el fin de fiesta, con un baile a base de dulzaina y tamboril.

PAGINAS AMARILLAS® 1991
GUIA de: AVILA

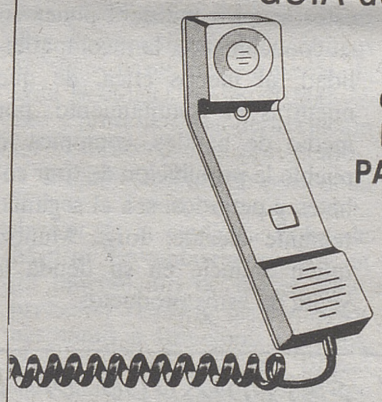

Si no quiere que su Negocio desaparezca durante un año, llame URGENTEMENTE a las PAGINAS AMARILLAS, porque cierran su edición el 24-10-90

El plazo MAXIMO para contratar su publicidad será hasta el 09-11-90

21 20 19

¡Dése prisa que cierran!

CETESA
Grupo Telefónica

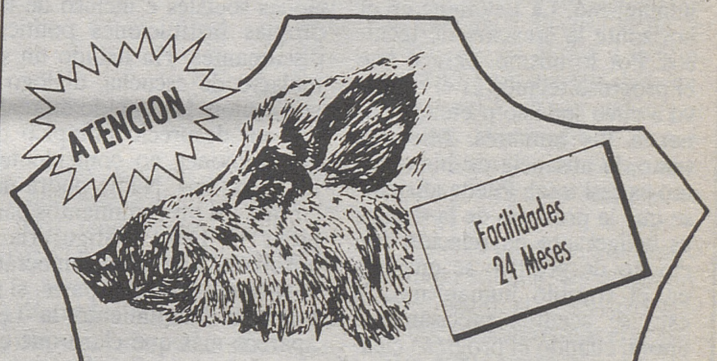

Barraco Piel, s. a.
GRAN CENTRO DE LA PIEL
1.500 m². DE TIENDA
RESTAURANTE ASADOR

TODO EN PIEL
25.000 PRENDAS
AL PRECIO QUE VD. BUSCA

EL BARRACO (Ávila)
C/. GRAL. SANJURJO, 141 (Frente C. Fútbol)
Ctra. Ávila-Toledo. Km. 108 - Tel. (918) 281670 y 281609
JP FS

También en Sotillo de La Adrada
SANDRA, Peletería.
C/ Pozas, S/N. (Edificio Apolo)

MCD 2022-L5

La LOGSE, una Ley para el pasado

JACINTO FERNÁNDEZ DE CÁRDENAS

Leída la Ley, las impresiones que le quedan a uno, por lo que se refiere al envoltorio de la misma, son deprimentes. Parece que sus padres no tienen ni idea dela técnica actualizada para confeccionar leyes. No pasarían en esta materia ni las pruebas de ingreso. Se pregunta uno si la habrá redactado algún bisoño en el tema o cualquier aprendiz de brujo. Desde luego, es lamentable. Si pasamos al orden de los conceptos, ocurre otro tanto. Es una lógica al revés. A lo mejor se les ha roto ya la estructura del pensamiento lógico. ¿Qué decir de la redacción o del estilo? Lo mismo. Pero es especialmente destacable la algarabía mental de que hace gala el redactor de los motivos de la Ley. Unas veces camina en sentido horizontal de avance, otras lo hace en sentido involutivo. Unas veces la espiral de sus pobres ideas asciende, otras la espiral entra en barrena hacia la nada, etc. ¿Y la redacción? ¡Qué vocabulario! ¡Qué sintaxis! Es todo un modelo de lo que no hay que hacer, cuando se escribe. Habrá que cambiar el título al Ministerio, porque eso "de ciencia" no aparece por ninguna parte. Y menos aún lo "de educación". Con la nueva-vieja Ley en la mano no le auguro yo buen futuro ni a la educación ni a la ciencia. Esto es más que evidente.

Sin embargo, en lo que yo quería poner el acento es en que se trata de una Ley que nace con vocación de pasado, es una ley que nace vieja, muerta, aunque se aplique a rajatabla. Habrá una estructura educativa legal y habrá una sociedad que caminará no ya en paralelo, sino en sentido divergente e incluso opuesto. Al tiempo. ¿Por qué será así? Por otra lista de razones que ni siquiera ahora voy a enumerar. Escojo algunas. Va la primera: técnica-humanismo. La Ley tiene en el horizonte la creación de técnicos. Por lo mismo, parece que el progreso técnico es el objetivo a cuyo servicio pretende poner a los hombres. Mientras tanto, la ausencia de humanismo es casi total. Puede afirmarse que la primacía de la técnica es beligerante en relación con cuanto de positivo se encierra en el vocablo humanismo. Y esto se acentúa precisamente ahora, cuando el progreso científico técnico está dando señales más que evidentes de insuficiencia para el hombre y hasta de agresividad destructiva, aniquilante, en relación con el mismo. Esta es la incomprensible paradoja de una Ley que califican sus progenitores "de futuro", cuando el futuro que se inicia es la rebelión del hombre contra la técnica que lo está aplastando.

Por otro lado, esta Ley mantiene una filosofía de la vida humana en la que se quiere encerrar al hombre en la más radical y desesperante de las aporías: la aporía de la intratemporalidad absoluta y definitiva del ser humano. Uno de nuestros más eminentes filósofos contemporáneos, Xavier Zubiri, escribió: "La apertura a la trascendencia viene a ser la dimensión esencial y fundante de la existencia humana... El acto religioso no es una propiedad esencial del hombre, sino que es su misma realización humana". Por eso, precisamente, la Ley que se nos impone no tiene ningún futuro, aunque se aplique a punta de lanza. Ninguna ley, ni ésta tampoco, podrá cambiar la esencia del ser humano tal y como ha sido éste creado. También aquí la filosofía oficial o la antropología oficial irá por un lado y la filosofía real y vital de los alumnos irá por otro. La apertura a lo eterno del ser humano es un fuego tan intenso que nadie ha podido ni podrá jamás apagar. La opción oficial y su empeño adversus religión es contra natura. No logrará vencer a lo que es imposible vencer. En este sentido también la Ley terminará siendo un montón de escombros inútiles.

¿Qué más? la Ley es aparentemente democrática, en cuanto que habla y crea instrumentos de participación. Realmente ni es democratica, ni creará espíritus democráticos. Se ha impuesto, prescindiendo de hecho del pueblo, de sus instituciones sociales e incluso de las propias instituciones políticas discrepantes. Ha habido un simulacro de escucha, diálogo y aceptación. Ha habido en realidad un desprecio olímpico de las opiniones no coincidentes, no sometidas. Nadie podrá decir que los procedimientos para crear la Ley, configurarla y aprobarla han sido democráticos. Nadie. De otra parte, si se lee con detenimiento la Ley, aparece más que claro que carece de las coordenadas imprescindibles en toda democracia. El espíritu de la Ley no es democrático, no formará hombres para convivir en el respeto a los demás. No creo que contribuya a orientar la vida de los ciudadanos en el respeto a la dignidad humana, en la búsqueda del bien común, en la solidaridad no egoísta, en la participación responsable. Tampoco creo que esta Ley favorezca la participación política en cualquiera de sus grados y pluralismo opcional. Lo que se ve meridianamente es que la Ley quiere configurar un tipo de hombre, de ciudadano, de hombre político. La Ley ha sido hecha a imagen y semejanza de quienes la han impuesto y para crear hombres a su imagen y semejanza. Pero resulta que apuntarse a esto, en las circunstancias actuales del mundo, es apuntarse a un imposible. La sociedad no va, aunque parezca lo contrario, hacia la masificación, hacia el gregrismo, hacia la esclavización de las mentes y de los espíritus. Desde aquí, también la Ley no tiene futuro, pertenece al pasado. Ha nacido muerta.

Es, además, una Ley sin porvenir, porque apuesta con carácter exclusivo y excluyente por la enseñanza estatal. Es abiertamente estatalista, puesto que el punto de mira final es la reducción y eliminación de la enseñanza no estatal o privada. Tampoco esto es futuro. El mundo se mueve en otra dirección. Vendrá la privatización de la enseñanza a todos los niveles, quedando en pie una base legal general que sirva de infraestructura a las instituciones de enseñanza, que no serán estatales, ni en cuanto a locales, ni en cuanto a las personas, ni en cuanto a su funcionamiento. La privatización de la enseñanza es algo que vendrá mal que pese a tantos estatalistas como hay en este mundo. Los Estados pondrán la base legal imprescindible y la imprescindible aportación económica. Por esto, y por otras muchas razones, como, por el ejemplo, el dinamismo actual de la sociedad, la Ley ha nacido mirando al pasado. ¿Quién puede dar por válida la pretensión de que esta Ley tendrá una duración indefinidad? La Ley ha sido dictada desde una mentalidad dogmática, mineralizada, históricamente vieja, sectaria y socialmente agresiva.

Cartas al director

Al alcalde de Arenas

Excelentísimo señor alcalde de Arenas de San Pedro; le ruego tenga a bien contestarme a las siguientes preguntas:

¿Qué sanción o castigo pueden tener uno o varios ciudadanos que incurren en cualquiera de los siguientes actos?:

—Tirar petardos o cohetes en cualquier lugar y a cualquier hora.

—Bañarse en calzoncillos en cualquier fuente pública.

—Utilizar los cabezudos de propiedad municipal, para diversión propia con el riesgo de que se rompan, con la lluvia y el mal trato.

—Forzar un candado o anillas dentro de un local municipal para sacar toros de fuego a altas horas de la madrugada, con la única intención de la diversión propia, siendo éstos de propiedad municipal.

Si este tipo de actos no tiene ninguna sanción o castigo, le ruego me lo comunique para poder divertirnos todos en igualdad de condiciones. Si, como yo creo, este tipo de actos deben ser sancionados, permítame recordarle que en las pasadas fiestas de septiembre, los señores concejales del Ayuntamiento que usted preside, Francisco Tarancón, Timoteo González y Tomás Hernández, en compañía de familiares y amigos, nos deleitaron con una serie de actos que, como mínimo, son motivo de retirada provisional de cargos y responsabilidades hasta que una investigación aclare el alcance de los hechos, que, de confirmarse, son motivo más que suficiente para que, de voluntad propia u obligada, abandonen este Ayuntamiento.

Al margen de la actuación de estos señores, quisiera poner en su conocimiento, la incompatibilidad, al menos ética, de que mientras el Ayuntamiento, por medio de bandos, comunica al pueblo la prohibición de tirar cohetes y petardos, sea el segundo teniente alcalde, Jorge Muñoz, quien anuncie en su tienda la venta de estos productos.

Agradeciendo su contestación, le saluda,

Jesús Plasencia Muñoz

Un excelente servicio de autobuses

En relación con la carta del Sr. David Yuste replicando a una mía sobre el Servicio de Autobuses Urbanos, quisiera hacer las siguientes aclaraciones:

En ningún momento creo recordar haber dado consejos a nadie, simplemente me limitaba a apoyar abiertamente un excelente servicio del que puedo hablar como usuaria del mismo y como residente en la parte Sur, cosa que en ningún momento hace el Sr. Yuste, ya que al parecer lo único que puede aportar en contra, es "que no le gustan los trasbordos". Más bien será que a lo mejor posea usted un cómodo coche y desconoce el tema a tratar.

En cuanto al servicio anterior ha de saber que tuve que "ver y utilizar dichos autobuses", a pesar de llegar a subir con frenos inseguros la cuesta del Casino, o perder el tubo de escape frente a la Deportiva.

También, por si el Sr. Yuste no lo recuerda, a partir de las 6,00 de la tarde ya no había servicio en la Avda. de la Juventud.

Volviendo al tema de los usuarios, me gustaría me explicase dónde se hallan esos "miles" de detractores que parece ser le apoyan a Vds. y no al Sr. Martín Pose y a mí, porque entre otras cosas no creo que encontrase miles de usuarios ni juntando las tres líneas.

Y ya fuera de polémicas, no tengo más remedio que lamentar la escasa utilización que se está haciendo de este servicio y que, desgraciadamente, empeorará con la llegada del invierno, dando lugar tarde o temprano a que desaparezca.

Mercedes López

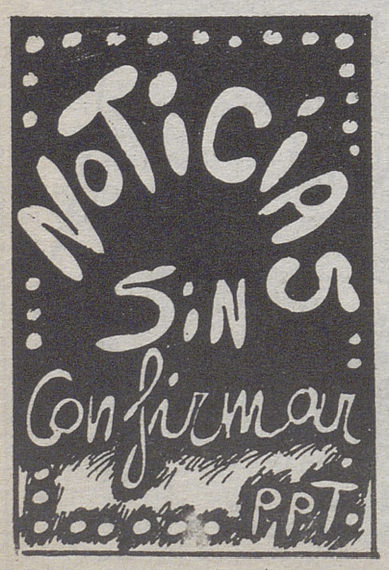

El Príncipe en el Golfo

PILAR CERNUDA

Finalmente va al Golfo. El Rey se lo planteó en su momento al Presidente, al Presidente le pareció bien, y se dejó en manos de la Secretaría General y Defensa la preparación del viaje, fijar la fecha, arreglar las entrevistas convenientes, elegir las personalidades del séquito y poner a punto el programa que incluyese la visita a los tres buques, la fragata y las dos corbetas.

Desde que se anunció que una flotilla española acudía al Golfo, se abrió la polémica sobre el Príncipe, si debía o no incorporarse a uno de los buques donde encontraría a varios de sus compañeros de la Marina. Los que apostaban por su ida, ponían el ejemplo del príncipe Andrés de Inglaterra; y fué el ministro Ordóñez quien expresó con más claridad las razones que aconsejaban lo contrario: Andrés no era heredero y, además, no se puede comparar un conflicto bélico en el que está en juego la integridad territorial de la patria -para los británicos las Malvinas son parte de su patria- con un conflicto como el del Golfo que, aunque nos atañe, no supone peligro para la propia existencia de España. El Príncipe, decía el ministro, debe reservarse para más importantes e históricas misiones.

La polémica sin embargo estaba ahí, y en ella hubo mucha demagogia, producida también porque coincidía con la reflexión que se hacía en distintos medios informativos sobre la forma en que se desarrollaban las vacaciones reales. El Rey, que fué sensible a esas críticas, y que en privado -para que llegara al público- expresó su intención de analizar toda una serie de comportamientos, habló con el Príncipe sobre la conveniencia de ese viaje, y encontró en su hijo una disposición plena a visitar los buques españoles. Más que disposición incluso, encontró en el Príncipe deseo sincero de viajar al Golfo para dar ánimos si hacía falta darlos.

¿Reacción Real para demostrar que escucha y sigue las críticas? Pues quizá, pero bienvenidas sean las reacciones de ese tipo. Porque en este país, en su clase política, toda ella, vivimos generalmente lo contrario: ante las críticas, o indiferencia o más de lo mismo.

Un sólo mundo

ANTONIO PAPELL

Probablemente, el fenómeno más importante que ha experimentado el mundo en los últimos cincuenta años ha sido el de la universalización de los problemas. Cualquier acontecimiento que ocurra en un confín determinado afecta al resto de la humanidad, de modo que el viejo sueño de la autarquía, que todavía alentó el franquismo de los primeros tiempos --y que todavía impregna la nefasta "teoría de la dependencia" en ciertos ámbitos de América Latina--, se ha desmoronado irremisiblemente: nuestra suerte está en buena medida a merced de los vientos internacionales, como acaba de verse con crudeza en el conflicto del Golfo: las veleidades expansionistas de un dictadorzuelo del Tercer Mundo incide decisivamente sobre el nivel de vida de los países más desarrollados, entre ellos el nuestro.

La unificación alemana y la transformación de los países del Este cambiarán asímismo todos los planteamientos de desarrollo y de progreso que el mundo había hecho en las últimas décadas. Estados Unidos, por ejemplo, ya se han percatado que su abultado déficit exterior, que en gran medida era financiado gracias a las aportaciones de capital que provenía de Alemania y Japón --cuyos excedentes encontraban pingües beneficios en el mercado de inversiones USA--, deberá ser ahora financiado internamente porque tales caudales de recursos se destinarán al desarrollo de la extinguida RDA y de los antiguos 'satélites' de la URSS, e incluso de la propia Unión Soviética.

Nuestro país también se verá damnificado por estos cambios, que le obligarán a equilibrar sus desajustes estructurales sobre otros presupuestos. Pero la gran conclusión que cabe extraer de la compleja interrelación internacional es otra: la política exterior de un país, en la actualidad, ya no es un complemento de la política interna, ni una proyección destinada a garantizar la paz, ni mucho menos una acción de 'relaciones públicas' encaminada a afirmar su prestigio: es uno de los componentes más importantes de la política interna, por cuanto del encaje que una nación logre en el tejido internacional depende extraordinariamente su desenvolvimiento, su desarrollo, su bienestar interior. Si España, por ejemplo, no se hubiera insertado en la Comunidad Europea --y a punto estuvimos de llegar demasiado tarde, por razones bien conocidas--, su futuro no podría ser ayer más negro.

No es, pues, exagerada --en contra de lo que afirman algunos creadores de opinión pública-- la obsesión que el gobierno socialista, con su presidente a la cabeza, tiene por la política exterior. Es verdaderamente en los foros internacionales donde se decide nuestro porvenir y es precisamente ahí donde hay que derrochar esfuerzos. La política interna, dentro de no mucho tiempo, no pasará de ser una 'adaptación al medio' internacional, una optimización de las posibilidades que brinde la coyuntura externa.

Es evidente que el fin de la tensión este-oeste ha unificado el tejido planetario hasta extremos impensables hace poco tiempo. Por ello, hay que fortalecer ahora las instituciones globales --las Naciones Unidas en primer lugar-- que habrán de desarrollar un papel hasta hace poco reservado a las instituciones de ámbito regional.

En el caso concreto de España, todos estos cambios recién surgidos tienen que provocar una introspección reflexiva: El nuestro es un país de mediano desarrollo, con unas posibilidades limitadas, que tiene que explotar al máximo todos los factores de influencia internacional que tenga en su mano. Hay que adaptar, en suma, nuestra política interna a las circunstancias externas, en la conciencia de que sólo así, subiéndonos al carro europeo, primero, y mundial, después, podremos influir en nuestro beneficio en las corrientes internacionales.

Se trata, en suma, de adquirir una nueva noción de lo que es la política: carece de sentido enfrascarnos en querellas internas de bajo calibre cuando los retos son de otra dimensión y de otro ámbito. Habría que ver, pues, la tarea de gobernar y el hecho mismo de hacer política con mayor grandeza, conscientes todos de que sólo a un nivel superior podremos influir en una mejora de nuestro futuro.

Mercados intranquilos

LUIS MOLINERO

Los termómetros financieros están que echan chispas desde hace tiempo. Los avisos de 1987, con el crash bursátil de octubre, y de 1988, en lo que fue calificado como "minicrash" están en la mente de todos los profesionales y en las de los inversores. La crisis del Golfo, con su carga de incertidumbre, ha despertado viejos recuerdos y lo que es peor, viejos temores.

El mercado de valores de Japón, con una trayectoria imparable durante el pasado año, que hizo acercarse el índice Nykkei a los 40.000 yenes, ha sufrido caídas espectaculares en las últimas semanas hasta llegar a perder la cota sicológica de los 20.000 yenes y presentar una depreciación en el índice del 48 por ciento.

Inmediatamente después de la Bolsa de Tokio, se sitúa, por la dureza de la caída, la Bolsa de Madrid. En ambos mercados, en un movimiento de difícil interpretación positiva, las oscilaciones, tanto al alza como a la baja, suelen ser espectaculares. El pasado martes, la bolsa nipona recuperó más de un 12 por ciento, con una subida superior a los 2.600 yenes. La ganancia, la más importante de la historia en una sóla sesión fue provocada. El ministro de Finanzas japonés, Hashimoto, anunció modificaciones en las reglas que rigen en el mercado nipón, con reducción de horario de contratación para compras y ventas a futuro y aumento de las garantías, vía depósitos, para los bancos de inversión japoneses.

Según los analistas, el retoque de las reglas bursátiles japonesas, junto con el anuncio de una posible reducción de los tipos de interés es una respuesta de las autoridades a las voces, preocupadas, de los empresarios nipones, preocupados por la coyuntura por la que atraviesa el país.

En Madrid, donde no parece haber llegado el momento de adoptar medidas, la oscilación al alza fue del 4,65 por ciento, en una jornada caracterizada por la aparición de dinero a la caza de valoes muy baratos y cierto retraimiento de las instituciones extranjeras a la espera de mejoras en los precios para vender.

Por supuesto, la comparación entre la bosa de Japón y la bolsa española, sólo es un ejercicio de economía-ficción. Por mal que evolucione la economía japonesa a causa del precio del crudo, del incremento de la inflación y los posibles desequilibrios internos, siempre será mejor que lo que nos espera a quienes vivimos al sur de los Pirineos.

La intranquilidad sigue siendo la nota característica en los mercados. En España, un buen número de operaciones permanecen a la espera de acontecimientos. Salidas a bolsa, fusiones y compras esperan al nuevo año para concretarse. Mientras tanto, y a falta de algo mejor que hacer, los intermediarios financieros se dedican a estudiar las oportunidades que abre un mercado con precios reducidos a la tercera parte y miedo generalizado. Alguna sociedad de valores y bolsa ha elaborado ya una lista de dos decenas de sociedades que pueden ser objeto de espectaculares operaciones en los próximos meses. Puede ser sólo un ejercicio o el inicio de una nueva etapa de efervescencia empresarial y bursátil. Pero antes, la crisis tendrá que evolucionar favorablemente.

Carísimo teléfono

CARMEN FERRERAS

Merecemos un trato de favor, si quiera por la paciencia que derrochamos con ellos y sus reiterados fallos. Pero no nos hacen ni caso. Aquí el que manda, manda y ¡cartucho al cañón!, o lo que es igual, el que manda, manda y los demás ¡a callar y a pagar!.

Y ocurre que siendo el peor, el más deficiente de los servicios públicos españoles, resulta ser el más caro. Una incoherencia como tantas otras que venimos sosteniendo todos los españoles, unos más que otros, desde la era Solana. Buena herencia le dejó don Luis a don Cándido.

Los usuarios del teléfono, que prácticamente somos todos, tenemos la suerte de espalda. Las escuchas telefónicas están a la orden del día. Fortuitas sí, pero escuchas al fin y al cabo. Con sólo levantar el auricular el personal puede enterarse hasta de lo que no quiere. Ni en las películas de los hermanos Marx, oiga. De haber vivido en España coincidiendo con la actual etapa de Telefónica, sin duda la más gloriosa, Groucho se hubiera puesto las botas.

Los téfonos acogidos al amparo y protección de don Cándido son la mejor fuente de inspiración para cualquier humorista. Si Gila en lugar de empeñarse en hablar con el frente, hiciese lo propio con los duendes del teléfono, se acercaría más a la realidad cotidiana. Aunque éso de hablar con el frente y desde el frente, tras el incidente de la corbeta "Cazadora", está muy de moda.

El chistófono español como algunos han dado en llamar al invento de Graham Bell es, según un estudio comparativo sobre el coste telefónico realizado por la OCDE, el peor y el más caro. De hecho, los clientes empresariales de Telefónica están pagando un cuarenta y cinco por ciento por encima del nivel medio de los países pertenecientes a la OCDE. Y la cosa viene de 1987, año en el que Telefónica obtuvo un margen de beneficios del 23,5 por ciento por encima de la media de los países desarrollados, cuyas telefónicas tienen un margen de 7,8 por ciento.

Esto es un robo. Un atraco a mano armada. Un atropello. Mire usted, si el servicio fuera bueno pagaríamos con gusto y ganas, pero por una comunicación tercermundista que funciona mejor en Burkina Fasso, no hay derecho a que nos la cobren como nos la cobran, a precio de oro.

Qué caro nos sale el servicio que nos presta la telefónica de nuestros cabreos y desesperaciones. Y la cosa parece no tener solución. Encima el senador Ollero llama nuestra atención en el sentido de que Telefónica pudiera estar cobrando las llamadas que no entran por saturación del servicio. El acabose. Reconozca usted conmigo que a eso como a muchas otras cuestiones inherentes al magnífico servicio de Telefónica, no hay derecho.

MCD 2022-L5

El presidente habló con don Juan Carlos de los proyectos culturales de la región

Posada expuso al Rey la necesidad de ampliación del techo autonómico

Su Majestad el rey Juan Carlos recibió ayer por la mañana en audiencia en el palacio de la Zarzuela al presidente de la Junta de Castilla y León, Jesús Posada Moreno, quien le expuso diversos proyectos culturales y económicos de la Comunidad Autónoma. Parte de la entrevista se centró en las actividades previstas por la Junta con el patrocinio de la Casa Real, como la exposición «Las Edades del Hombre», la Olimpiada Juvenil» del 91, Sefarad 92, la presencia de Castilla y León en la Exposición Universal de Sevilla y el centenario de San Juan de la Cruz, que contará con la presencia de don Juan Carlos en Segovia.

Valladolid. Ical

El presidente de la Junta expuso a Su Majestad la situación económica y política de Castilla y León haciendo hincapié en dos aspectos: la difícil situación agraria, con el retroceso de la renta de los agricultores, y las aspiraciones de la Junta por ampliar el techo autonómico de la Comunidad.

Este último aspecto centrará la entrevista que Posada mantendrá el próximo miércoles en La Moncloa con el presidente del Gobierno, Felipe González.

Según manifestó Posada al término de su encuentro con el Rey, el máximo titular del Ejecutivo autónomo planteará a González esta reivindicación, que considera imprescindible para la Comunidad. Reiterando lo ya expuesto en otras ocasiones, Posada ha considerado imprescindible que antes de mayo del 91 se establezca una fórmula para reconocer una ampliación de competencias «que nos lleve a ser autonomía de primera», indicó.

El presidente de la Junta expresó su convencimiento de que la equiparación de las comunidades autónomas de «vía lenta» con las del artículo 151 es irreversible. «Podemos hacerlo con un gran acuerdo, en el que entre todos diseñemos el futuro, o a trompicones, pero el final no puede ser otro», aseguró.

El presidente tiene previsto continuar sus contactos con los presidentes de las comunidades autónomas más próximas a Castilla y León, entre ellos Joaquín Legina, presidente de la Comunidad de Madrid y Rodríguez Ibarra, de Extremadura, así como visitar Cataluña y Andalucía en fechas aún por determinar.

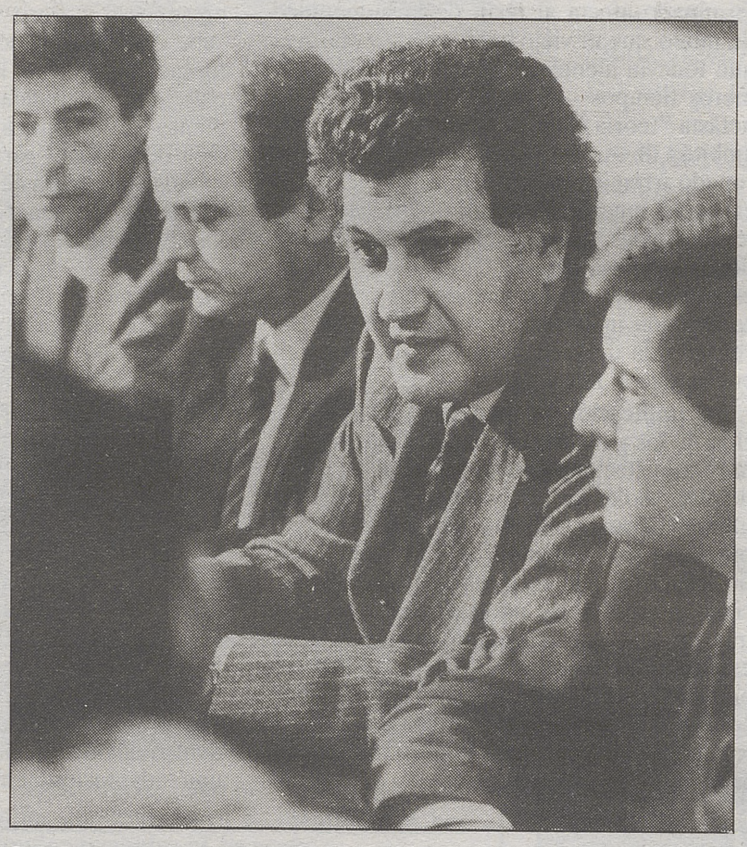

Jesús Posada

El PP pide la construcción urgente del embalse de Lastras de Cuéllar

Segovia. Ical

El Grupo Parlamentario Popular en el Congreso de los Diputados ha presentado una proposición no de ley con el fin de que el Gobierno incluya en los Presupuestos Generales del Estado para 1991 la partida presupuestaria necesaria para el inicio de las obras el embalse de Lastras de Cuéllar, en la provincia de Segovia, que incrementará esta zona de regadío, hasta ahora obligada a utilizar pozos.

Los acuíferos de la zona, explican en la proposición, presentan en los últimos años un importante descenso en sus niveles, y de continuar este descenso se pondrían en peligro los regadíos de la zona, una de las más importantes de la provincia, con la incidencia negativa en la economía de los agricultores y en el abastecimiento de las poblaciones.

Para los diputados del Grupo Popular la solución a este problema pasaría por la construcción de un embalse sobre el río Cega en el término municipal de Lastras de Cuéllar, cuyo proyecto ya está redactado aunque sin fijar aún la fecha para el inicio de las obras.

El embalse proyectado tendrá una capacidad de 110 hectómetros cúbicos, con un presupuesto de 2.330 millones de pesetas.

COMUNICADO DE LA O.N.C.E

La Organización Nacional de Ciegos (O.N.C.E.) informa al público, que debido a circunstancias imprevistas, el nuevo cupón de los viernes no se pondrá a la venta a partir de mañana día 5 de Octubre, como estaba previsto.

La O.N.C.E. lamenta este inconveniente y anuncia que seguirá ofreciendo su CUPONAZO habitual con la misma oferta de premios.

ONCE

El CDS zamorano ratifica su denuncia contra Ortiz por tráfico de influencias

Valladolid. Ical

Luis Rodríguez San León, presidente del CDS de Zamora, ha ratificado la denuncia pública que realizó el pasado 17 de julio contra el senador del PP en esa provincia y ex-ministro de Obras Públicas de UCD, Luis Ortiz, en la que afirmaba que había realizado «tráfico de influencias descarado» y de haber «usurpado 70 millones de pesetas al Ayuntamiento de Zamora».

Rodríguez San León se ha ratificado en su denuncia después de conocer un informe del Ayuntamiento de Zamora en la que se especifica que Luis Ortiz vendió en 1981 para construcción unas parcelas de su propiedad, en el polígono «Las Viñas», por las que el municipio debía recibir 70 millones de pesetas en concepto de plusvalías. Sin embargo, «fueron posteriormente anuladas mediante decreto de Alcaldía y reducidas a poco más de un millón por procedimientos sospechosos» con el compromiso de que se construyeran viviendas de protección oficial, dice San León.

Tras la primera reunión del nuevo comité federal

Garrosa sustituye a Luis Aznar en la secretaría regional del CDS

El presidente del CDS de Valladolid, Antonio Garrosa, es a partir de ayer el nuevo secretario regional de este partido, según ha dado a conocer Daniel de Fernando tras la primera reunión del nuevo comité federal, celebrada ayer por la tarde en Valladolid. El nombramiento del sustituto de Luis Aznar en la secretaría regional de los centristas se llevó a cabo por unanimidad de los miembros del comité, a propuesta del presidente regional.

Valladolid. Ical

El comité federal ratificó la oferta de Daniel de Fernando de incorporar a este órgano de dirección a los presidentes provinciales de León, Palencia, Soria y Zamora, integrantes de la candidatura que resultó derrotada en el congreso regional, «en su condición de máximos responsables del CDS en cada una de estas provincias». A este respecto, De Fernando aseguró que existía una buena disposición por parte de Luis Aznar, presidente del partido en León, y se mostró dispuesto a hablar con Luis Rodríguez San León, quien ayer presentó su dimisión como presidente del CDS de Zamora.

De Fernando aseguró ser consciente de la escasa diferencia de votos que existió entre las dos candidaturas presentadas en el congreso regional, pero reiteró que las diferencias entre ambas no fueron de tipo ideológico ni estratégico, «sino de organización», y afirmó estar abierto «a todos los militantes que avalaron la otra candidatura».

De otro lado, el presidente regional anunció que en el mes de enero se dará a conocer el nombre del candidato a la presidencia de la Junta, aunque no quiso aventurar nombres, señalando que en este momento «no está excluido ningún militante». Tampoco quiso pronunciarse sobre la continuidad de Luis Aznar como portavoz del grupo centrista en las Cortes regionales.

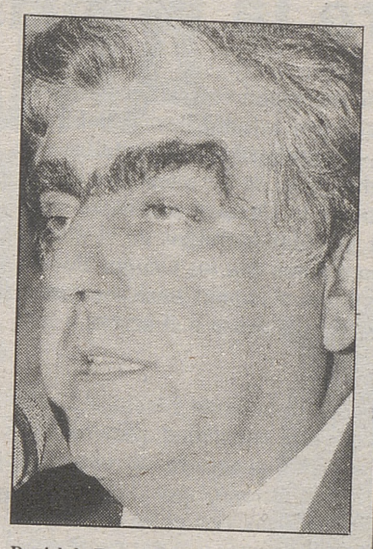

Daniel de Fernando

En relación con unas recientes declaraciones del vicesecretario general del PP, Juan José Lucas, reivindicando para este partido el espacio de centro, De Fernando afirmó que las manifestaciones de este dirigente popular «me producen risa», a la vez que le animó a «dar consejos en su propia casa y no al CDS».

Sagredo critica duramente a un ex diputado de su partido

Salamanca. Ical

José Luis Sagredo, presidente del CDS de Salamanca y consejero de Medio Ambiente de la Junta de Castilla y León, ha enviado una carta a los alcaldes y concejales de su partido en la que se muestra muy crítico con el ex diputado de su partido Juan Castaño, que en una carta anterior anunciaba su intención de abandonar el partido centrista.

En la carta de Sagredo, que está fechada el 25 de septiembre, se dice que «es penoso comprobar que tenían razón los que manifestaban que Castaño nunca mereció ser diputado nacional del CDS por Salamanca».

Castaño había remitido con anterioridad otra carta a los concejales y alcaldes centristas en la que basaba su marcha del partido en la pérdida de criterios y en los «continuos cambios de orientación» que han generado un desconcierto en los militantes y en el electordo centrista. Castaño -considerado siempre como diputado agrarista- mostraba su desacuerdo por el giro en la política agraria de su partido, contraria según él a la postura defendida por el CDS y considera que este cambio no es beneficioso.

Las cajas de ahorro obtuvieron beneficios de 12.241 millones

Valladolid. Nacho García

Las cajas de ahorro de la región obtuvieron durante el primer semestre de 1990 unos beneficios de 12.441 millones de pesetas, lo que supone un crecimiento del 9,45 por ciento respecto a los resultados en el mismo periodo del año anterior, que se elevaron a 11.184 millones de pesetas. Las siete entidades de ahorro regionales, que incrementaron sus depósitos entre enero y julio del presente año, reunían al final del primer semestre unos depósitos superiores a 1,2 billones de pesetas.

El crecimiento más notable de beneficios con relación al mismo periodo del año anterior se registró en la Caja de Salamanca, cuyos resultados crecieron un 30,57 por ciento y pasaron de 1.341 millones de pesetas a los 1.751 millones obtenidos en el primer semestre de 1990. Estos resultados confirman la recuperación de la entidad salmantina, cuyos beneficios se redujeron notablemente como consecuencia de las operaciones de modernización y ajuste realizadas en los últimos dos años.

La Caja de Soria, cuya fusión con la entidad salmantina se encuentra a la espera de la aprobación definitiva del Ministerio de Economía y de la Junta de Castilla y León, consiguió en el primer semestre de 1990 unos beneficios de 564 millones de pesetas, lo que supone una reducción del 35,94 por ciento respecto a los 881 millones obtenidos entre enero y junio de 1989. Esta caída de los beneficios constituye el efecto lógico de la reconversión.

Por el supuesto secuestro del concejal Becerril

El fiscal pide 4 años de prisión para el ex alcalde de Palencia

Burgos. Ical

El fiscal del Tribunal Superior de Justicia de Castilla y León ha solicitado cuatro años de prisión para el ex alcalde de Palencia, Francisco Jambrina, y para el exteniente de alcalde Enrique Alonso por su participación en el secuestro del concejal Rafael Becerril. La acusación privada ha mantenido su petición de doce años de prisión y la inhabilitaión para ocupar cargos públicos para los dos principales implicados.

En la última jornada de la vista oral en el juicio que se sigue en el Tribunal Superior de Justicia contra el ex alcalde de Palencia, Francisco Jambrina, y demás implicados en el caso por el secuestro del concejal Rafael Becerril, tanto el fiscal como los abogados de la acusación han presentado sus informes elevando a definitivas sus conclusiones.

En la sesión de la mañana el fiscal José Luis García Ancos presentó sus conclusiones en las que se rebaja la petición de condena de seis a cuatro años de prisión, además de su inhabilitación para cargos públicos, para el ex alcalde de Palencia y actual parlamentario regional del PP, Francisco Jambrina, por su presunta participación en el secuestro del entonces concejal Rafael Becerril.

Esta reducción en la petición de condena se debe a que el fiscal ha calificado el delito de atentado, pero no contra la autoridad pública, por entender que un concejal es un funcionario pero no una autoridad pública.

El representante del Ministerio Fiscal se refirió a la transcendencia del caso y señaló los móviles que concurrían en los procesados, desde la venganza política en el caso de Jambrina y de su teniente de alcalde Enrique Alonso, al agradecimiento de Gonzalo Castro por haber encontrado un puesto de trabajo debido a su amistad con Enrique Alonso.

El control del censo y el acceso a las encuestas separan a ambos partidos

PSOE y PP discrepan en cuestiones de fondo sobre la reforma electoral

Los Grupos Socialista y Popular discrepan en las «cuestiones de fondo» de la Reforma Electoral, cuyo estudio lleva a cabo el Congreso de los Diputados, tras las irregularidades detectadas en los comicios del pasado 29 de octubre. Uno de los miembros de la Comisión Especial creada al efecto en la Cámara manifestó que las diferencias que el PSOE y los partidos incluidos en el denominado «bloque constitucional» mantienen con los Grupos Popular, Izquierda Unida y Mixto se refieren a «temas básicos» como la Administración Electoral, el control del censo o el acceso a las encuestas del CIS.

Madrid. Efe

Todos los Grupos están de acuerdo en que la Administración Electoral debe ser dotada de más medios humanos y técnicos, pero discrepan sobre cuál debe ser la duración del mandato de las Juntas Electorales Provinciales.

El Grupo Socialista desea que estas Juntas mantengan sus atribuciones solo hasta que resuelvan los contenciosos electorales que puedan presentarse, en lugar de mantener su existencia durante los cien días siguientes a los comicios, tal como estipula la legislación actual.

Por su parte, el Grupo Popular plantea que las Juntas Electorales periféricas mantengan sus funciones durante los cuatro años de la legislatura para que los problemas que puedan presentarse en cualquier ayuntamiento de España no tengan que ser resueltos siempre por la Junta Electoral Central.

Dentro del «acuerdo de mínimos» -como ayer lo calificó uno de los representantes del PP en la Comisión Federico Trilloalcanzado por todos los Grupos, figura la necesidad de dotar a la Junta Electoral Central de capacidad para dictar normas generales de obligado cumplimiento por las Juntas Periféricas, con el fin de «unificar criterios» y evitar resoluciones contradictoras, como ocurrió en las elecciones del 29-0, dijo la citada fuente.

«Todos los grupos estamos de acuerdo en el camino que tenemos que hacer, pero no en como recorrerlo», dijo el miembro de Comisión al referirse a la situación actual de los trabajos de la Comisión, que la próxima semana se sometarán a votación, haya o no consenso.

Ejemplo claro de esta situación, según la fuente, son las encuestas del «CIS», sobre las que existe el consenso para que sean facilitadas a todos las fuerzas políticas, aunque la oposición se lamenta de que no les llega la documentación completa, «con lo que se desvirtúa la interpretación del sondeo».

Tampoco existe un acuerdo sobre si el control del censo electoral debe recaer sobre la Administración del Estado, como defiende el Grupo Socialista, o sobre la Junta Electoral Central, como proponen los Grupos Popular e Izquierda Unida.

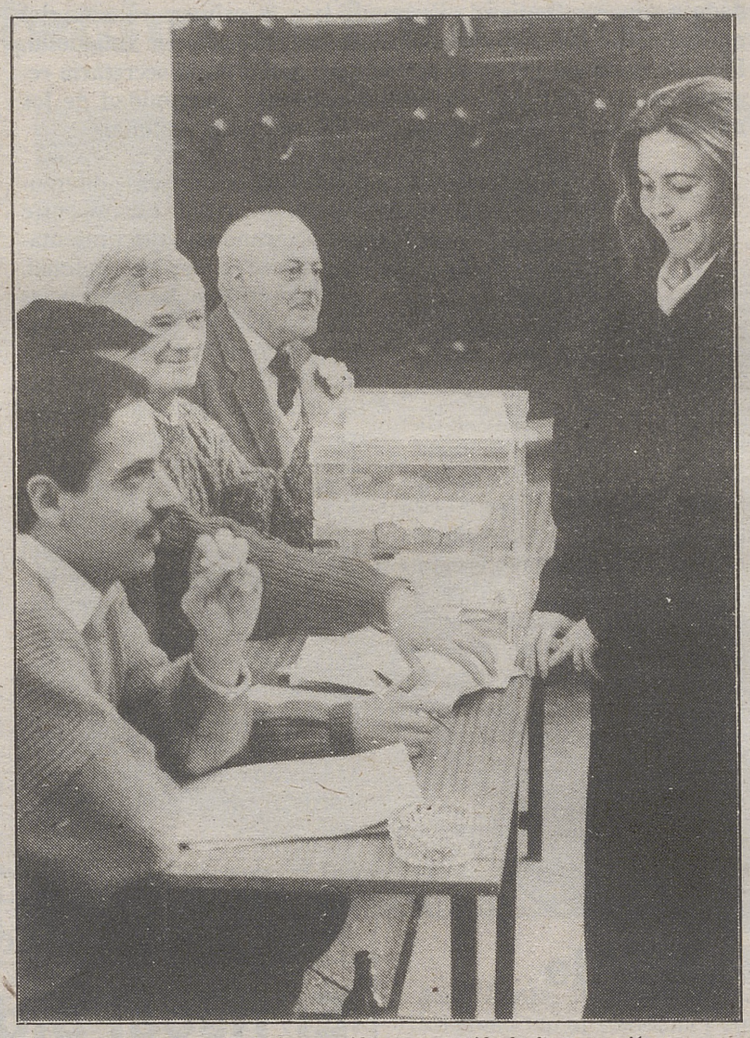

La reforma del sistema electoral es una idea controvertida desde que surgió

El grupo socialista, según la fuente de EFE, se opone a que técnicos de las fuerzas políticas estén presentes en el centro informático de escrutinio de votos en la noche electoral, a la obligatoriedad de la presencia de cabinas en los colegios para garantizar el voto secreto y de debates en los medios de comunicación social del Estado.

El dictamen que aprobará la comisión el miércoles de la semana próxima -presumiblemente sin que exista un acuerdo unánime, según la fuente será sometido al pleno, y en caso de obtener la luz verde podría desembocar en propuestas de reforma de la Ley General de Régimen Electoral.

La CECE apoya la Reforma educativa

Madrid. Efe

El presidente de la Confederación Española de Centros de Enseñanza (CECE), Angel Martínez Fuertes, patronal mayoritaria del sector con 12.800 centros, dijo ayer que la importancia del próximo curso radica en el desarrollo de la LOGSE y que su organización «cree en la Reforma».

Martínez Fuertes puntualizó que la CECE ha comprometido su futura gestión al desarrollo de esa ley considerando que el calendario de aplicación es indicativo y que para la enseñaza privada empieza a partir de este momento, además de que para hacer una oferta educativa enriquecida es necesaria la autonomía de los centros.

La CECE, según su presidente, hará especial hincapié en la formación del profesorado ante la reforma del sistema educativo, a través del Instituto de Técnicas Educativas (ITE), sobre el que ayer se firmó un convenio con el ministerio de Educación y que contará con subvenciones públicas y privadas además de los propios recursos que genere.

Para visitar a las dotaciones españolas allí destinadas

El Príncipe Felipe viajará al Golfo Pérsico este fin de semana

Madrid. Efe

El Príncipe Felipe de Borbón, visitará durante el próximo fin de semana a las dotaciones de los barcos de guerra españoles que se encuentran destinados en el Mar Rojo y en el Golfo Pérsico para hacer cumplir el embargo contra Irak decretado por las Naciones Unidas.

El Príncipe Felipe llegará el próximo viernes por la tarde a los Emiratos Arabes Unidos a bordo de un Falcon 900 de las Fuerzas Aéreas españolas en un viaje en el que irá acompañado por el ministro de Defensa, Narcís Serra, por el Jefe del Estado Mayor de la Defensa (JEMAD), almirante Gonzalo Martín-Granizo, y por su ayudante, el coronel José Antonio Alcina Alcina.

El próximo sábado el príncipe Felipe visitará la fragata "Santa María" que se encontrará en el puerto de Abu Dabi, en los Emiratos Arabes Unidos, en las inmediaciones del Estrecho de Ormuz donde se encuentra desde el pasado día 25 de septiembre cumpliendo la misión asignada por la UEO. El príncipe almorzará con los 221 hombres que componen la tripulación de la fragata española y posteriormente será recibido en audiencia por el emir de este país Zaid Bin Sultan Al-Nahayam y por su hijo, el príncipe heredero.

El domingo el príncipe se trasladará al puerto egipcio de Hurghada, en el que tienen su base las corbetas, donde almorzará con las tripulaciones de la "Descubierta" y "Cazadora", que cumplen su misión en el mar Rojo. En las dotaciones de los buques españoles se encuentran destinados algunos de los compañeros de promoción del Príncipe Felipe tras su paso por la Escuela Naval de Marin (Pontevedra)

El viaje, según fuentes de la Casa Real, tiene "carácter militar y de compañerismo". Don Felipe manifestó el pasado domingo en Fez (Marruecos) su disposición a visitar a las tripulaciones de los buques de guerra españoles enviados por el Gobierno a la zona del conflicto provocado por Irak con la invasión y posterior anexión de Kuwait. "Por supuesto que me gustaría ir", dijo el Príncipe que añadió "siempre es bueno visitar a los compatriotas que se encuentran fuera de España".

La iniciativa de la visita del Príncipe partió del propio Rey Juan Carlos quien le participó la idea al Presidente del Gobierno, Felipe González, hace más de una semana, momento en que la casa Real y el Ministerio de Defensa comenzaron la preparación del viaje del Príncipe. La fecha del próximo fin de semana fue fijada el pasado martes en el encuentro semanal que el Rey mantiene con el Presidente del Gobierno.

BREVES

ATENTADOS DE ETA: ETA se ha responsabilizado, en un comunicado enviado a «Egin», de seis atentados registrados en el País Vasco durante el mes de septiembre último. Tres de los atentados se llevaron a cabo contra concesionarios de automóviles de marca francesa en Azpeitia, Zarauz y Santurce, con el resultado de daños materiales. Los otros tres consistieron en la explosión de un artefacto junto al vehículo ocupado por una patrulla policial, que resultó ilesa, en Bilbao; el lanzamiento de granadas contra un cuartel de la Policía Nacional en San Sebastián, y la colocación de una bomba en el automóvil de un policía, en Basauri, que fue desactivada.

DELEGACION ESPAÑOLA A IRAK: El rector de la universidad Complutense de Madrid, Gustavo Villapalos, salió ayer por la mañana hacia Irak, en el mismo vuelo en el que viajaba una delegación española integrada por los abogados Cristina Almeida e Ignacio Montejo y el miembro de derechos humanos Eugenio Sánchez. Villapalos se entrevistará con el ministro de Exteriores de aquel país, Tarek Aziz, y quizá también con el presidente, Sadam Husein, para mediar por los 20 españoles que están retenidos en Irak.

EXPOSICION UNIVERSAL DE SEVILLA: Las entradas a la Expo 92 costarán 4.000 pesetas y los pases de temporada, válidos para los seis meses de la exposición, se situarán en 30.000 pesetas, según las tarifas divulgadas ayer por los organizadores. Los billetes para mayores de 65 años tendrán un descuento y se quedarán en 1.500 pesetas, al igual que las entradas para niños de entre 5 y 12 años. Los niños de menos de 5 años entrarán gratis a la Expo 92.

MINISTO IRAQUI, DE INCOGNITO EN MADRID: El ministro iraquí de Asuntos Religiosos, Abdulah Fadhel, visitó Madrid en una estancia de riguroso secreto que se inició el lunes, día 1 de octubre, cuando llegó a la capital de España procedente de Cuba. Fadhel llegó a Madrid en una escala tras participar en La Habana en un encuentro de representantes de países no alineados, y ayer miércoles abandonó la capital española.

CAMPAÑA ELECTORAL VASCA: Eusko Alkartasuna ha presentado una denuncia ante la Junta Electoral central del País Vasco contra el PSE-PSOE, por entender que ha realizado actividades de pre-campaña que están prohibidas por la ley, aseguraron a EFE fuentes de EA. Según confirmaron ayer a EFE fuentes oficiales, la denuncia formulada por EA no es la única presentada contra los socialistas vascos por buzonear un folleto en el que aparecía una fotografía del candidato a lehendakari de este partido, Ramón Jáuregui, con el presidente del Gobierno, Felipe González.

50% DE APROBADOS EN SELECTIVIDAD: Poco más del 50 por ciento de los casi 8.000 alumnos que se presentaron a las pruebas de selectividad, que se celebraron los pasados 24 y 25 de septiembre, en las universidades Complutense y Autónoma de Madrid han logrado superar las pruebas, hicieron público los centros universitarios.

MCD 2022-L5

SUBE A MAS

NUEVA GAMA IBIZA '91

EN 3 Y 5 PUERTAS

CINCO VELOCIDADES DE SERIE.

No te conformes con menos y sube a más. Súbete a uno de los IBIZA de la nueva Gama '91. Con nuevas versiones: la deportiva SX y la superconfortable CLX. Para que tengas mucho más donde elegir.

- **5 motorizaciones: 0.9, 1.2, 1.5, 1.5i y 1.7 Diesel.**
- **Cinco velocidades de serie.**
- **Nuevos niveles de acabado: SPECIAL, CLX, SX, GLX y SXi.**
- **Nuevos equipamientos interiores y exteriores exclusivos de la nueva Gama '91.**
- **Doble circuito de frenos cruzados y servofreno.**
- **Equipamientos opcionales según versiones:**
  - Llantas de aleación.
  - Elevalunas eléctricos.
  - Cierre centralizado.
  - Doble espejo retrovisor.
  - Pintura metalizada.

NUEVAS VERSIONES: SX Y CLX.

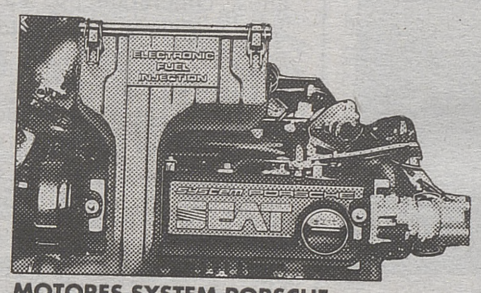

MOTORES SYSTEM PORSCHE. HASTA 100 CV.

DESDE SOLO **999.000** PTAS.

Precio final recomendado por el fabricante (IVA y transporte incluidos).

GAMA IBIZA					
Motorizaciones	0.9	1.2	1.5	1.5 i	1.7 Diesel
Potencia	44	63	90	100	55
P. final recomend.*	999.000	1.115.000	1.250.000	1.614.000	1.214.000

*Versiones 3 puertas.

Y, este mes, si nos traes tu coche usado, te damos la mejor valoración y, además, te ahorras

MINIMO **100.000** PTAS.
HASTA **220.000** PTAS.

Oferta válida para vehículos en stock, excepto nuevo IBIZA SX, sólo hasta el 31-10-90.

SEAT. MAS POR MENOS.

SEAT
Grupo Volkswagen

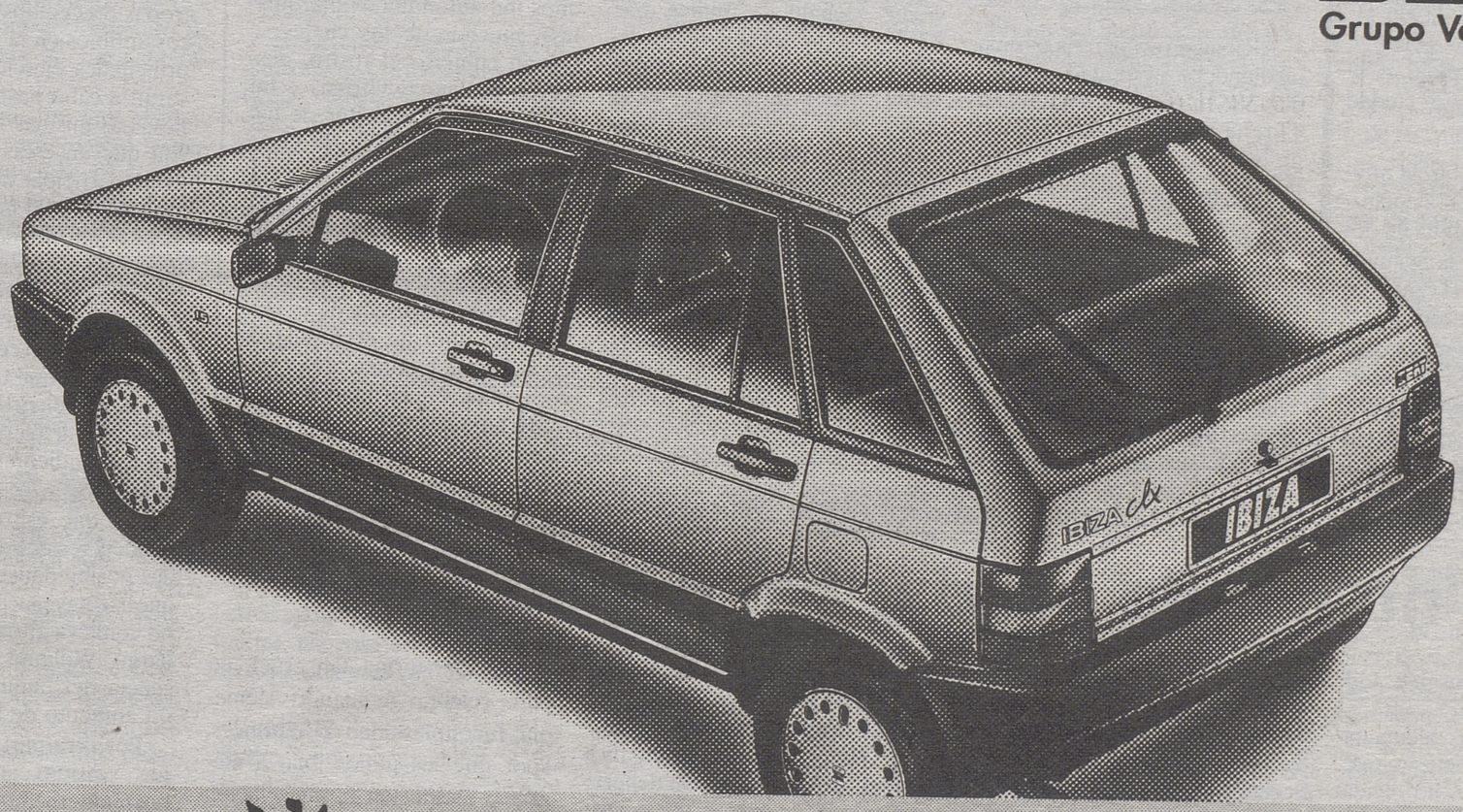

© T.M.

TAPSA/NW Ayer

SEAT, Patrocinador y Coche Oficial Barcelona '92

Infórmate en:

R. YUSTE, S. A.
Ctra. de Burgohondo, s/n.
AVILA

MCD 2022-L5

UNION DE LAS DOS ALEMANIAS

La RDA desaparece con su definitiva incorporación a su hermana occidental

Alemania se transforma de nuevo en un solo Estado soberano

Alemania es otra vez un Estado unificado y soberano tras 45 años del fin de la Segunda Guerra Mundial y de la dictadura nacionalsocialista de Adolfo Hitler. Con una gran fiesta popular, fuegos artificiales y el repicar de miles de campanas de las iglesias, millones de alemanes celebraron la noche de ayer el fin definitivo de la República Democrática Alemana, que ha pasado a incorporarse a la República Federal de Alemania.

Berlín Lid

Más de un millón de personas llegadas de todas partes del mundo presenciaron esta medianoche el izamiento del pabellón nacional negro-rojo-amarillo que marcó oficialmente el momento de la reunificación alemana. Este hecho se registró en el histórico parlamento -reichstag- que está situado frente al lugar donde hasta hace algunos meses se levantaba parte del muro que dividía la ciudad en dos partes: este y oeste. Puntualmente a las 00:00 horas, millones de alemanes en todo el país, desde Flensburgo a Munich y desde Colonia a Leipzig, celebraron la reunificación entonando el himno nacional. Por primera vez, el día de ayer 3 de octubre, el día nacional de la reunificación, es feriado en todo el país. "Para los alemanes será un sueño hecho realidad", declaró el primer jefe de gobierno de la Alemania unificada Helmut Kohl, en un discurso por televisión. Por su parte, el ex jefe de gobierno Lothar de Maiziere dijo que el derrumbe del comunismo en Alemania "era un momento de gran alegría" y "una despedida sin lágrimas", en un acto solemne con el cual se despidió a la RDA en el teatro de la ciudad de Berlín Este.

La ciudad de Berlín, la antigua e histórica capital alemana, que permaneció dividida en dos desde el término de la Segunda Guerra Mundial, es el centro de las celebraciones esta noche. Un sinnúmero de personas bailó, cantó y bebió vino espumante y cerveza en las calles de Berlín y de otras ciudades alemanas, igual como el 9 de noviembre de 1989 los alemanes celebraron la caída del muro de Berlín, después de 28 años de haber sido construído.

Las fuerzas de seguridad de Berlín, reforzadas con personal de las tropas de la desaparecida frontera interalemana, controlaron todos los sectores de la capital alemana ante los temores de que se produjeran enfrentamientos entre sectores extremistas de izquierda y de derecha. Unos 5.000 policías estuvieron en servicio y alerta máxima. En distintos escenarios, unos 2.000 artistas actuaron en la famosa avenida berlinesa Unter Den Linden. En todas las calles hay puestos de comidas ligeras, especialmente salchichas fritas, y de bebidas. Souvenirs de este momento histórico pueden ser adquiridos también en todos los lugares de Berlín, como camisetas con la inscripción: "yo estuve presente".

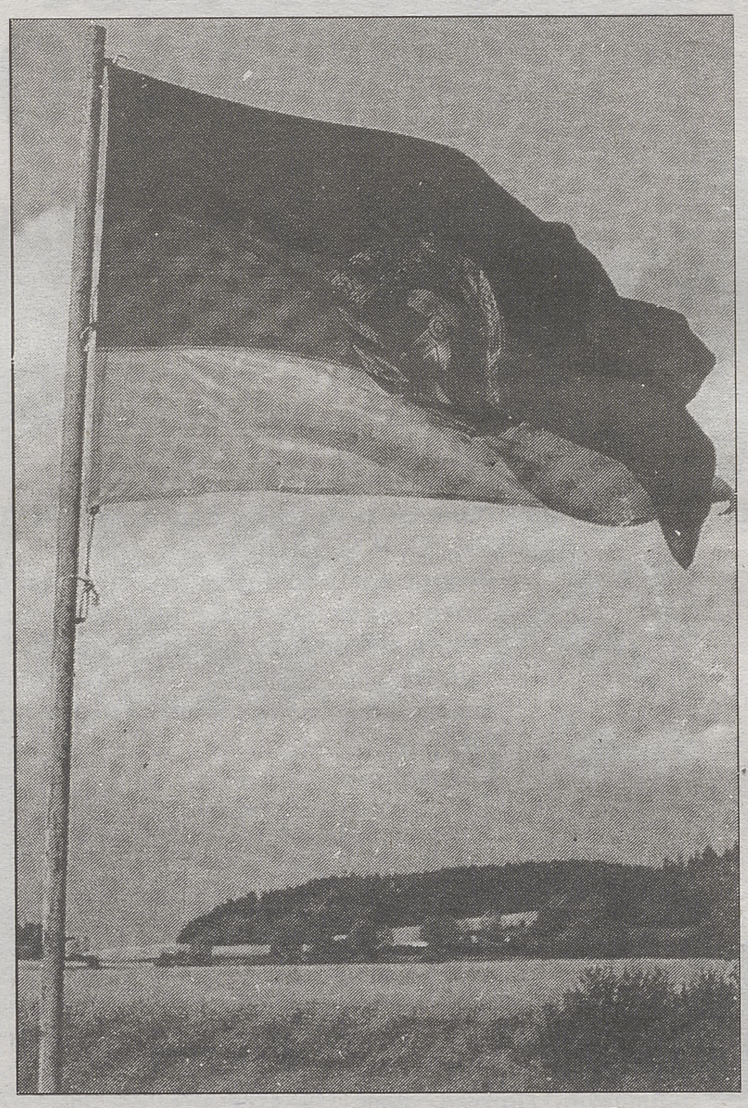

La bandera del compás y el martillo ha dejado de existir junto con la RDA

Ciudadanos polacos fueron agredidos por alemanes

Violenta noche de unificación

Berlín. Imagen Press

Alemania recuperó la pasada medianoche su unidad y su soberanía en medio de la alegría y los fuegos artificiales, después de haber despedido sin pesar a la RDA, que entierra consigo cuatro décadas de división en Europa.

No obstante, se registraron serios incidentes en algunos puntos del nuevo país naciente. En el teatro de Berlín (Schauspielhaus), en presencia del canciller Helmut Kohl, un centenar de opositores a la unificación, abuchearon gritando "que reviente Alemania", "nunca más Alemania", y fueron mantenidos a distancia por un imponente cordón policial. Todo el centro de la ciudad estaba bajo control de miles de policías.

Los primeros incidentes violentos al margen de la fiesta se produjeron en ese momento, resultando un policía ligeramente herido y originándose siete detenciones. Algunas decenas de jóvenes turcos hostilizaban a las fuerzas policiales en las calles del barrio de Kreuzberg.

En Goettingen (centro), unos mil autónomos (anarquistas), muchos de los cuales se habían cubierto el rostro, destruyeron algunas vitrinas e incendiaron los depósitos de basuras para denunciar "la Gran Alemania".

El primer ministro de la desaparecida RDA, Lothar de Maiziere, pronunció su último discurso oficial como jefe de un Gobierno que cesaba de existir: "Es una hora de gran alegría, un adiós sin lágrimas". Nos encontramos en el amanecer de un tiempo nuevo".

Los reparos de Shamir contrastan con las felicitaciones de casi todos los países

Israel "no puede olvidar" el genocidio

Jerusalén. Lid

Mientras llegan a Alemania los parabienes de prácticamente todo el mundo, Israel no olvida el genocidio que sufrió parte del pueblo judío y se oyen voces de reserva y hasta de rechazo. El primer ministro israelí, Itzjak Shamir, dijo que Israel debe aprender a vivir con la nueva realidad que representa la reunificación de Alemania, según se lee en una declaración difundida ayer en Jerusalén.

Como judíos, tenemos sentimientos encontrados acerca de la reunificación alemana. "No podemos olvidar las heridas causadas a nuestro pueblo durante la Segunda Guerra Mundial. Pero existe una nueva realidad y debemos aprender a convivir con ella, agregó. Otros sin embargo, se mostraron inflexibles: las celebraciones de la unidad alemana fueron una señal para los judíos para comenzar a llorar", dijo Don Shilansky, presidente del parlamento israelí. Shilansky sobrevivió el holocausto y se halla entre los más enérgicos enemigos de todo contacto con Alemania y se ha negado a ser anfitrión en su cargo oficial de políticos alemanes. "Hoy, cuando los alemanes celebran, el pueblo judío debería vestir trajes hechos de sacos, vertir ceniza sobre la cabeza, sentarse en el suelo y recitar endechas". Y cuando resuenan las trompetas, deberíamos recitar las oraciones de la muerte, dijo Shilansky. "Cuarenta y cinco años atrás, Alemania fue derrotada, pero el pueblo judío no pudo celebrar la victoria. Un pueblo, que perdió la tercera parte de sus hijos de una forma tan cruel, no pudo celebrar ni cuando Alemania fue aplastada. Y entonces, ¿por qué los judíos iban a alegrarse ahora con la cancelación de la derrota de Alemania? pregunta. Por su parte, el presidente de la comisión parlamentaria de política exterior y defensa, Ehud Ben Elissar, opinó que el "mundo ha aceptado la reunificación demasiado pronto y librado a Alemania de su moral demasiado deprisa".

Husein visita Kuwait por primera vez tras la invasión

Imagen Press

El máximo dirigente iraquí, Sadam Husein, visitó ayer Kuwait por primera vez desde que su país lo invadiera hace poco más de dos meses. Durante su visita, pasó revista a algunas de las tropas que participaron en la invasión.

Por otra parte, en el otro lado del conflicto, el portaaviones norteamericano "Independence", con alrededor de 80 aviones de combate "F-14 Tomcat" y "F-18 Hornet" a bordo, se halla en aguas del Golfo Pérsico, donde participa en unas maniobras militares aeronavales en la zona, junto con unos 15.000 infantes de marina apostados en el área. Expertos militares han coincido en señalar que estas maniobras son las mayores y más importantes que las Fuerzas Armadas estadounidenses realizan en la zona en los últimos diez años.

El "Independence" penetró en aguas del Golfo Pérsico por el estrecho de Ormuz. Este es el primer navío de estas características que se halla presente en la región, desde que hace quince años, concretamente en 1974, otro portaeronaves norteamericano, el "Constellation", accedió al Golfo en una época de buenas relaciones entre los Estados Unidos y el Irán del "sha", y en la que no existían tensiones conflictivas con los demás países del contorno.

Pete Williams, portavoz del departamento de Defensa, confirmó el inicio de las mayores maniobras en la zona en diez años. El portavoz estadounidense no especificó, sin embargo, en qué playa se van a realizar estas maniobras, aunque fuentes militares señalaron como posible el sultanato de Omán. Movimientos de tropas precedidos por desembarcos anfibios en la playa, serán los principales ejercicios que se llevarán a cabo hasta mañana viernes. Las mismas fuentes precisaron que en estas maniobras podrían participar hasta un total de 18 buques y 90 helicópteros.

Las autoridades navales norteamericanas se habían negado a enviar portaaviones al Golfo durante la guerra irano-iraquí, para defender la navegación de los petroleros, ya que temían que estas naves se convirtieran en blanco fácil de la artillería de los dos países contendientes.

Un portavoz de la US Army señaló que esa clase de buques pueden ser defendidos con grandes posibilidades de éxito, por lo que su navegación por el Golfo no conlleva altos riesgos. Sin embargo, Williams dijo que la presencia del buque no conllevaría un aumento de las tensiones.

Por otra parte, las declaraciones vertidas por el presidente norteamericano, George Bush, en un discurso en el que aludía a una posible solución diplomática de la crisis del Golfo, fueron recogidas por la Casa Blanca con cierta sorpresa, sobre todo en lo referente a la actitud excesivamente optimista con que algunos medios de comunicación interpretaron las palabras del presidente ante la ONU.

MCD 2022-L5

AUTOMOVILISMO

También es la encargada de las pruebas de karts durante las fiestas de La Santa

La escudería Dakar debuta con la organización del Rallye Ciudad de Avila

La novel escudería abulense "Dakar" debutará en las fiestas patronales de "Santa Teresa" con la organización de dos importantes pruebas del deporte del motor: I Rallye Ciudad de Avila "Gran Premio Mutua Pelayo", y pruebas deportivas de Karts. Cronológicamente, el día 12 de octubre, a partir de las diez de la mañana, se disputarán las pruebas de Karts, que por cierto este año cambiarán de escenario y del circuito urbano de la Plaza Santa Ana pasarán a la Avenida Juan Pablo II. El sábado, 13 de octubre, será cuando se dispute el I Rallye "Ciudad de Avila", a partir de las doce del mediodía, y con salida de la Avenida Santa Cruz de Tenerife (Parque de San Antonio).

Avila. Luis M.ª Soto.

Ambas pruebas tienen una buena tradición en las Fiestas de "La Santa" y son muy llamativas para el público en general. Esto obliga mucho a la nueva escudería "Dakar" para que ponga todo el empeño en un debut con éxito. Carlos Jiménez, presidente de la escudería en cuestión, nos comentaba sobre este punto: "Sabemos que es muy complejo la organización de ambas pruebas amén de costoso, sobre todo el Rallye, pero pondremos todo lo necesario para sacarlo adelante. De momento contamos con un buen apoyo por parte de nuestro Ayuntamiento, que entendió muy bien el tema; nos aportan una ayuda económica de setecientas cincuenta mil pesetas para estas dos competiciones y además, el apoyo de la Mutua Seguros Pelayo para el Rallye".

Siendo ambas pruebas muy complejas en su organización, no cabe la menor duda que el Rallye Ciudad de Avila se lleva la palma, puesto que junto a un presupuesto superior al millón y medio de pesetas, seiscientas mil pesetas en premios, hay que contar con un gran número de personas para su perfecta organización.

"A buen seguro que muchos aficionados recuerdan el Rallye Santa Teresa, este Ciudad de Avila les puede resultar igual, aunque la Escudería Dakar —nos comenta Carlos Jiménez— intentará darlo una imagen muy distinta. Evidentemente los coches participantes rodarán por lugares tan conocidos en este deporte como Puertos de La Lancha, Arrebatacapas, El Boquerón junto a localidades como Navalperal, Hoyo de Pinares y Cebreros".

Todavía no se puede hablar de una participación más o menos numerosa, pero la cifra prevista por la organización está sobre los cuarenta pilotos. El presidente de la Escudería Dakar también nos hablaba sobre este punto: "Está claro y es de agradecer el apoyo de nuestro Ayuntamiento, pero la confirmación del mismo llegó un poco tarde y esto repercute mucho a la hora de gestionar la inscripción de pilotos conocidos. Este I Rallye Ciudad de Avila tiene la categoría de 1.ª Nacional Libre y es puntuable para el Campeonato Madrileño, desgraciadamente en nuestra Comunidad Autónoma ya no hay competición. Esperamos un buen número de inscritos recordando que el plazo de inscripción finaliza el próximo día 11 de octubre a las 20,00 horas; los teléfonos para apuntarse son 918/ 229154 y 251224. Los coches podrán ser de los grupos N, A, B y R".

Reiterando sobre el tema organizativo, Carlos Jiménez nos decía: "Necesitamos un buen número de personas para el Rallye. Como siempre en este tipo de pruebas un grupo de radioaficionados nos apoyan de forma incondicional y con una gran labor. Esto es de agradecer al igual que a nuestro Ayuntamiento y a la Mutua de Seguros Pelayo. Confío en que todo nos salga bien y podamos mantener el horario de los dos recorrido de la prueba".

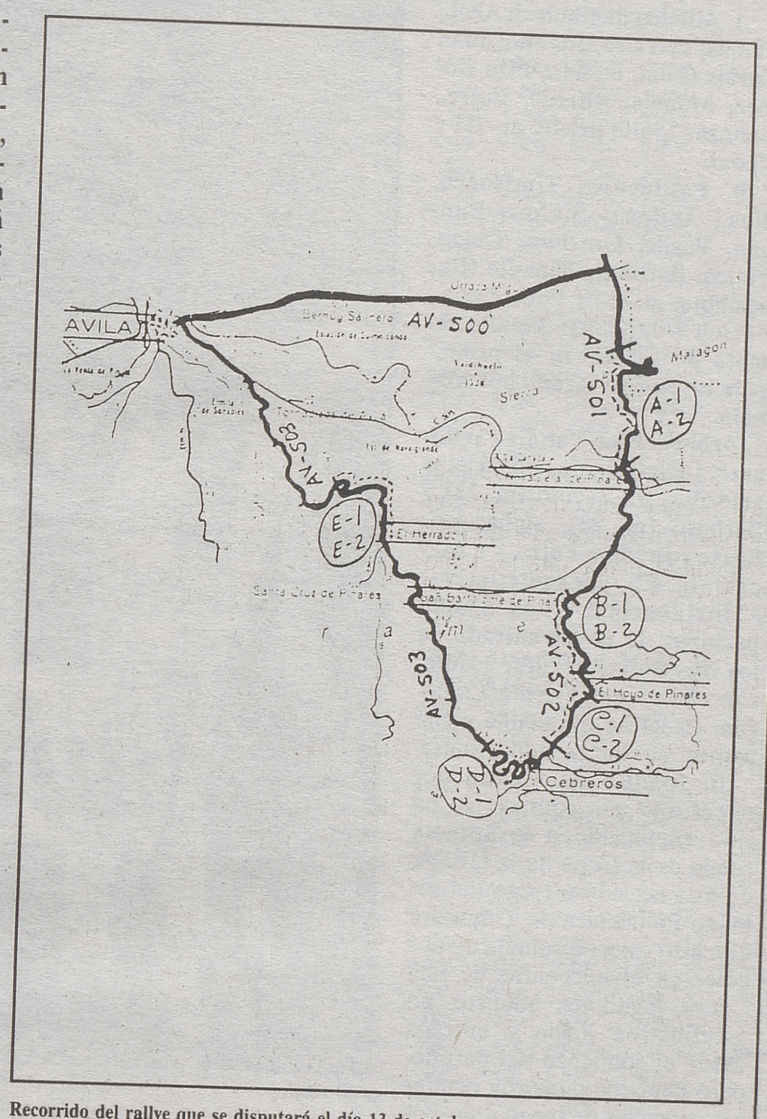

Recorrido del rallye que se disputará el día 13 de octubre.

Treinta y dos kilómetros serán los cronometrados en los cinco tramos a recorrer por los participantes, desglosados así:

—10,700 Kms. Puerto de La Lancha (12,30 a 15,30 horas).

—5,000 Kms. Navalperal-Hoyo de Pinares (12,59 a 15,59 horas).

—4,800 Kms. Hoyo de Pinares-Cebreros (13,09 a 16,09 horas).

—5,500 Kms. Puerto de Arrebatacapas (13,17 a 16,17 horas).

—6,000 Kms. Puerto del Boquerón (13,44 a 16,44 horas).

A las doce del mediodía se dará la salida al primer recorrido y a las tres de la tarde el segundo y último. Como ya hemos apuntado el Parque de San Antonio de nuestra capital (Avda. de Santa Cruz de Tenerife) será el punto de partida de la prueba y lugar donde se realizarán las verificaciones a los vehículos participantes.

Cien mil pesetas se llevará el vencedor del I Rallye Ciudad de Avila, mientras que el primer piloto de cada división ganará quince mil pesetas. Nuestros mejores deseos de éxitos para esta nueva Escudería abulense con estas dos interesantes pruebas deportivas.

GIMNASIA RÍTMICA

25 gimnastas superan las pruebas de ingreso a la ETG de Avila

Avila. Redacción

Veinticincio han sido las gimnastas que han superado las pruebas de ingreso a la Escuela de Tecnificación de Gimnasia (ETG) de Avila, tras las pruebas celebradas el pasado viernes, según nota remitida desde la Federación Territorial de Gimnasia de Castilla y León. A las pruebas de acceso concurrieron más de cincuenta aspirantes, que tuvieron que superar unas pruebas muy duras para entrar a pertenecer a la ETG de Avila.

La relación de gimnastas admitidas es la siguiente: Olga Valles Medialdea, Dazne María Somoza Sánchez, Susana Herráez Blasco, Elena Guerra Garrido, Belinda Hernández Jiménez, Judit San Segundo Calvo, Nuria Sastre Sañudo, Jovanna Núñez Sánchez, Norma Teresa Martín Sánchez, Marta Caballero López, Mónica Hontoria Galán, Ana Júdez Arnáez, Sara Serrano Fernández Serrano, Laura Díaz Alonso, Laura Benito Villar, Rebeca Rodríguez Caballero, Belén González Alvarez, Mercedes Blázquez Alvaro, Tamara Hernández Jiménez, Laura López Clemente, Blanca Cerrada Perdiguero, Beatriz Martín González, Patricia Sevillano Manzano, Pilar Durán García y Eva María Cifuentes Martín.

Las seleccionadas para la ETG abulense deberán acudir mañana al gimnasio de la Residencia Valle Amblés, a partir de las seis de la tarde.

RECTIFICACIÓN: En la información aparecida el pasado martes sobre las pruebas de acceso a la ETG de Avila, se decía que las encargadas de realizar las pruebas, Olga Fernández y Pilar Aznárez, llegaron tarde. Lo cierto es que estuvieron a las cinco de la tarde, hora programada para el inicio de las mismas, pero no dieron entrada en el gimnasio a las aspirantes hasta las cinco y media, ya que antes estuvieron midiendo y pesando a las *veteranas*.

TENIS

Vargas y Cenalmor se clasifican para el cuadro final del Santa Teresa

Avila. Luis M.ª Soto.

Jorge Vargas y Jesús Cenalmor son los primeros jugadores en la categoría senior, que en la modalidad de individuales pasarán a disputar el cuadro final con los dieciséis mejores jugadores del XVI Torneo Nacional "Santa Teresa-90".

Lo anecdótico del pase a octavos de final de los tenistas antes mencionados, es que ambos no tuvieron la necesidad de disputar sus partidos correspondientes ya que sus adversarios no se presentaron. Jorge Vargas se tenía que medir al barcense Juan Carlos Coronado, éste por su servicio militar no puede desplazarse y decidió retirarse de la competición.

Jesús Cenalmor alcanzó el cuadro final tras un doble W.O. ya que el choque entre Sebastián González y Félix E. Chapinal no se disputó al no presentarse ambos contendientes, por lo cual ambos quedan eliminados.

En infantiles saltó la primera sorpresa del torneo, Raimundo Moreno se impuso a Oscar Muñoz por un apretado 7-6 y 7-6. Este choque tuvo poca historia y muchas imprecisiones por ambos protagonistas. En juveniles, al igual que la anterior categoría comenzó ayer el torneo Santa Teresa-90, el choque entre Luis Miguel González y Fernando Hernández se suspendió por falta de luz. En el momento de la suspensión, Fernando ganaba por 6-4 e igualaba a cinco juegos en el segundo set.

Hoy se disputarán dos encuentros, el primero enfrentará a partir de las tres y media de la tarde a Javier Bernaldo y Andrés Pérez, el vencedor alcanzará el cuadro final de los dieciséis. Adolfo Florez y Genaro Casillas también se disputarán otra plaza de privilegio en la categoría senior, este choque se jugará a partir de las cuatro y media.

Once licencias abulenses

La clasificación en el segundo semestre de 1990 enviada por la R.F.E.T en cuanto a jugadores abulenses con licencia, está así:

1.º, Francisco Javier Martín Muñoz; 2.º, Zósimo San Román Cortés; 3.º, Gerardo San Román Cortés; 4.º, José Ramón Sánchez Encinar; 5.º, Ignacio Sánchez López; 6.º, Javier de la Rubia Rubio; 7.º, Fernando Montero Prieto; 8.º, José Manuel Núñez Jiménez y 9.º, Alvaro Alonso García, Javier Mateos Pérez y Rodrigo Muñoz Chicharro.

Es curioso que todos estos jugadores aparecen inscritos por el C. Abula aunque estas licencias se tramitasen directamente.

BREVE

BALONCESTO: El primer rival del Club Basket Avila en la competición liguera de la Segunda división, C.B. La Bañeza, se ha dado de baja en la tarde del martes, según informaba ayer RNE en Avila. Al parecer, el C.B. La Bañeza ha estado esperando hasta última hora para ver si encontraba un patrocinador con el que hacer frente al presupuesto de cerca de tres millones de pesetas para la temporada. Con la baja del conjunto leonés, el Basket Avila posiblemente no inicie la competición hasta el 13 de octubre, a no ser que la Federación Española de Baloncesto decida, de manera rápida, rehacer el calendario para que no descansen dos equipos a la vez, el ADUS y el equipo abulense. El Basket Avila debía jugar ante La Bañeza el sábado, a las siete de la tarde.

MCD 2022-L5

FÚTBOL/COPAS DE EUROPA

7-2. El Barcelona se clasificó con brillante goleada

Barcelona.(EFE).

7 - FC.Barcelona (ESP): Zubizarreta., Nando, Koeman, Serna, Amor, Goikoechea, Bakero (Salinas, m. 46), Ferrer, Stoichkov, Begiristáin y Laudrup (López Rekarte, m. 67).

2 - Trabzonspor (TUR): Petranovic., Sehmuz, Ogun (Ismail, m.45), Kemal, Mehme, Lemi, Soner, Turgut, Orhan, Hamdi (Ivanovic , m.45) y Hami.

Goles: 0-1, M. 6: Hami. 1-1, M. 13: Begiristáin. 2-1, M. 29: Amor. 3-1, M. 32: Koeman. 4-1, M. 41: Koeman. 5-1, M. 45: Stoichkov. 5-2 M. 68: Soner. 6-2 M. 76: Koeman, de penalti. 7-2, M. 87: Stoichkov.

Arbitro: Joseph Worrall (Inglaterra). Mostró tarjeta amarilla a Mehme (m.45).

Incidencias: Unos 40.000 espectadores, que dejaron en las taquillas del Camp Nou algo menos de dos millones de pesetas.

El Barcelona, gracias un primer tiempo peltórico en el que consiguió cinco de sus siete tantos, se clasificó brillantemente para la segunda ronda de la Recopa de Europa, al derrotar al Trabzonspor de Turquía por 7-2.

Sin embargo, el partido tuvo un comienzo muy poco propicio para el Barcelona, que a los siete minutos de juego encajó el primer gol del Trabzonspor, con lo que el marcador global de la eliminatoria se colocaba en 0-2 a favor del equipo turco, después de un zurdazo de Hami al angulo izquierdo de la portería de Zubizarreta.

El Barcelona se colocó por delante en el marcador a los 29 minutos, en una jugada en la que Amor rompió el fuera de juego del equipo turco y después de escorarse a la derecha, cruzó el balón al fondo de la red.

ATLETICO MADRID-POLITECNICA TIMISOARA

1-0. Tercer fracaso consecutivo del Atlético en Europa

Madrid (EFE)

.1. Atlético de Madrid: Abel., Tomás, Ferreira, Juanito, Juan Carlos (Toni, m. 65)., Pizo Gómez, Manolo, Alfredo, Futre., Baltazar (Julio prieto, m. 72) y Rodax.

0. Politécnica Timisoara: Jipa., Andreas, Stoicov, Bungau, Vasile, Graciun., China, Vlaicu, Barbosu., Timofte (Rosemblun, m. 85) y Popescu.

Gol: 1-0, M. 87: Juanito remata de cabeza en el primer palo un córner sacado por Manolo.

Arbitro: Fran Van Den Winjgaert (Bélgica). Mostró tarjetas amarillas a Graciun (m. 22) y Barbosu (m. 28), ambas por fuerte entrada a Futre, y a Manolo (m. 62), por protestar.

Incidencias: Unas 55.000 personas, la mejor entrada de los tres últimos viajes, acudieron al Estadio Vicente Calderón, en noche agradable y con césped en buena condiciones.

El Atlético de Madrid por tercer año año consecutivo ha sido eliminado en la primera ronda de la Copa de la UEFA, en esta ocasión a cargo del rumano Politécnica de Timisoara que hizo valer su ventaja de dos goles en el encuentro de ida.

Los jugadores atléticos no escatimaron lucha y entrega desde el comienzo del partido, pero tampoco pudieron ocultar sus carencias de juego y sus pocos recursos para doblegar a un rival que no hizo otra cosa que agazaparse en su ea y dar el resto del terreno de juego a su contrario.

Tras el descanso prosiguió la descoordinación en el juego local, aunque el signo de la eliminatoria podía haber variado sensiblemente en el minuto 50 cuando los jugadores atléticos reclamaron una mano dentro del área de China, o en un centro-chut de Juan Carlos tres minutos después que despejó apuradamente Jipa.

El cansancio hacía mella en las fuerzas del equipo español que poco a poco se resignaba a su suerte, y el gran gol de cabeza de Juanito a tres minutos para el final sólo sirvió para que el sinsabor de los aficionados, que animaron incansablemente a su equipo, se hiciera más patético tras el pitido final.

Manolo. ARCHIVO

0-0. Los penalties dieron la clasificación al Sevilla

Salónica (Grecia)(EFE).

0 - Paok Salónica: Gkitsuris; I. Hassan, Karageorgiu, Mitsibonas, Motoglou; Aleksudis (Malioufas, m.105), Toursounidis, Skartados, Magdi; Lagonidis (Anastasiadis, m.66) y Leontiadis.

0 - Sevilla: Unuzé; Serrano, Diego, Martagón, Jiménez; Rafa Paz (Carvajal, m.76), Salguero, Zúñiga, Bengoechea; Ramón (Conte, m.96) y Polster.

Arbitro: Carlsson (Suecia). Mostró cartulina amarilla a Aleksudis, Diego, Mitoglou

Incidencias: Partido de vuelta de la primera eliminatoria de la Copa de la UEFA, disputado en el estadio "Toumbas". Lleno completo, unos 45.000 enfervorizados espectadores. Unos 25 grados de temperatura.

En los lanzamientos de penalties marcaron, por el Paok, Karageorgiu, Toursounidis e I. Hassan, por el Sevilla, Salguero, Polster, Serrano y Diego; mientras que fallaron Skartados, Leontiadis y Bengoechea.

Comentario:

El Sevilla F.C. consiguió su pase para la segunda eliminatoria de la Copa de la UEFA, al derrotar a su rival en la tanda de penalties, en la que el defensa Diego, culminando su gran encuentro, consiguió marcar el lanzamiento decisivo.

El Sevilla, sin demasiadas prisas, fue comiendo terreno poco a poco al equipo griego, con lo que se convirtió el dominador de las acciones, pese a que dejó la iniciativa al rival.

Así, en el minuto veinte dió el primer aviso del encuentro, tras un contragolpe iniciado por la banda derecha, que acabó con el balón en poder del uruguayo Bengoechea.

MOTONÁUTICA

Marido de Carolina de Mónaco

Murió Stephano Casiraghi durante una prueba de motonáutica

Mónaco. Imagen Press

El marido de la princesa Carolina de Mónaco, Stephano Casiraghi, murió ayer en un accidente cuando pilotaba su catamarán 'off-shore' frente a las costas de Mónaco. El accidente se produjo en la segunda etapa del campeonato mundial de esta especialidad, que fue suspendida a pesar de que los organizadores se negaban a confirmar la muerte de Casighari.

Según testigos, el catamarán 'Pinot di Pinot' a bordo del cual se hallaba Stefano, de 30 años, campeón mundial de esta especialidad, se volcó al abordar una ola a toda velocidad. Equipos de socorro lograron recuperar vivo al compañero de Casiraghi, Patrice Innocenti, que fue lanzado cuando se produjo el accidente. En cambio, el marido de la princesa de Mónaco quedó atrapado en su asiento y el barco se volcó sobre él.

Casiraghi, que se había casado con Carolina en 1983 y con la cual había tenido tres hijos, nació en Lombardía en 1960 en una familia de industriales. Estudió en Lombardía, en el Instituto religioso Gallio de Come primero y después se especializó en administración industrial en la Universidad Bocconi de Milán.

Sin terminar esos estudios comenzó a trabajar a los 20 años con su padre, agente de una compañía petrolera para Italia del norte y presidente-director general de una empresa de calefacción y aire acondicionado. Casighari creó después una sociedad inmobiliaria y más tarde, en Nueva York, una sociedad para la promoción de productos italianos.

Paralelamente, llevó una vida alegre de joven rico, pero después de su matrimonio se volvió discreto y serio. Stephano pasaba una parte de su tiempo en el Principado de Mónaco donde practicaba su deporte favorito, que ayer le costó la vida. La princesa Carolina de Mónaco se encontraba en París en el momento del accidente.

La desgracia parece perseguir a la familia real monaguesca desde que muriera en accidente de tráfico la princesa Grace. Junto a esto los problemas de la separación de la princesa Carolina de su primer marido Philipe Junot y los disgustos que da la princesa Estefanía con sus constantes romances y escándalos.

TENIS

Se disputará del 1 al 3 de febrero

España juega la primera eliminatoria de la Copa Davis'91 ante Canadá

Madrid. Imagen Press

Mientras que aún colean los ecos de la eliminatoria contra la Unión Soviética, en la que se consiguió contra pronóstico salvar la categoría y permanecer un año más en el grupo mundial, y aún con la duda sobre si Emilio Sánchez Vicario y los demás 'patitos' -su hermano Javier y Sergio Casal- ratifican su decisión de dejar el equipo nacional, la Copa Davis'91 ya está en marcha. Ayer en Londres se celebró el sorteo para la primera eliminatoria de la próxima edición, que tendrá lugar del 1 al 3 de febrero del próximo año. España se medirá en esa primera ronda con Canadá, eliminatoria que se disputará en tierras españolas.

La eliminación de la Unión Soviética ha sido doblemente positiva para España. No sólo se conseguía permanecer entre las dieciséis naciones que componen la élite mundial, sino que España fue considerada como cabeza de serie en el sorteo de ayer. Eso le sirvió para evitar en la primera ronda a las naciones más potentes como Estados Unidos, Australia -que aún están pendientes de dirimir cual de ellos se llevará este año la ensaladera-, Austria, Argentina, Suecia, Alemania o Francia. De esta forma, en el bombo quedaban equipos a priori inferiores, como es el caso de Yugoslavia, México, Israel, Bélgica, Italia, Checoslovaquia, Nueva Zelanda y Canadá, que finalmente ha sido el rival que ha correspondido.

Los enfrentamientos del grupo mundial son los siguientes: España-Canadá; México-Estados Unidos; Nueva Zelanda-Argentina; Alemania-Italia; Yugoslavia-Suecia; Checoslovaquia-Austria; Francia-Israel; Australia-Bélgica.

MCD 2022-L5

INFORMACIÓN BURSÁTIL FACILITADA POR LA CAJA D AHORROS D AVILA

EL MERCADO CONTINUO

	ANT.	APERT.	ULT.	MAX.	MIN.	VOL.
Autop. Española, S.A.	705	705	707	708	702	60.813
ACX	5.000	5.040	5.050	5.060	5.000	21.664
AGI	885	890	850	890	850	10.356
Argon	4.050	4.050	3.980	4.050	3.600	1.450
Agroman, S.A.	1.900	1.995	1.870	1.995	1.870	9.490
Altos Hornos de Vizcaya	303	305	276	305	276	148.275
Corp. Alba Serie B	5.300	5.100	5.100	5.150	5.050	6.432
ALI	4.770	4.770	4.770	4.770	4.770	1.100
Amper	960	961	860	962	860	14.346
AND	7.450	7.400	7.540	7.540	7.400	290
Aragonesas, S.A.	1.000	1.000	986	1.000	980	44.535
Algod. de S. Antonio	750	750	740	750	740	3.953
Asland, S.A.	3.360	3.100	3.085	3.100	3.000	153.408
Banco Atlantico, S.A.	2.850	2.840	2.840	2.840	2.840	262
AUM	990	1.010	1.000	1.010	995	6.044
AZC	4.150	4.180	4.090	4.180	4.050	9.620
AZK	2.800	2.800	2.800	2.800	2.705	5.574
Azucarera de España,	6.190	6.100	6.170	6.170	6.010	1.832
AZU.N	5.700	0	5.700	0	0	0
BAM	1.005	1.045	1.050	1.065	1.010	141.207
Banco Bilbao Vizcaya	2.840	2.790	2.785	2.790	2.775	58.332
Industrias del Besos	880	910	900	910	900	680
Bankinter	6.400	6.250	6.300	6.340	6.250	21.308
BPR	2.950	2.990	2.950	2.990	2.950	3.940
BRY	670	670	660	670	640	41.081
Banco Español de Credito	2.930	2.990	2.845	2.990	2.800	204.988
BVA	1.250	1.255	1.210	1.255	1.175	18.023
BVA.D	64	69	69	69	62	153.714
Hidroel. del Cantabrico	1.475	1.455	1.465	1.465	1.435	34.981
Carburos Metal. S.A.	3.600	3.690	3.510	3.690	3.510	5.998
CBK	14.500	14.450	14.450	14.450	14.450	588
Banco Central, S.A.	4.445	4.450	4.415	4.450	4.405	15.792
Cepsa	1.830	1.800	1.800	1.800	1.770	53.017
CFR	1.830	1.830	1.870	2.000	1.830	13.383
CGI	1.145	1.150	1.140	1.150	1.070	4.294
CIT	4.500	4.770	4.300	4.770	4.300	3.573
CPF	9.000	9.050	8.900	9.050	8.550	2.186
CRI	6.700	6.800	6.600	6.800	6.500	8.897
Catalana de Gas	4.650	4.600	4.600	4.650	4.600	6.213
DMT	3.300	3.200	3.300	3.300	3.200	1.550
Drag. y Const. S.A. (Ord)	2.355	2.305	2.305	2.310	2.280	92.706
DRC.P	2.520	0	2.520	0	0	0
Ebro de A. y Alimentacion	2.120	2.100	2.100	2.100	2.060	15.377
ECR	722	700	702	705	693	210.425
Emp. Nac. Electr., S.A.	1.955	1.990	1.975	1.990	1.950	41.214
Emp. Nac. de Celulosa	2.100	2.080	2.070	2.080	1.980	4.240

	ANT.	APERT.	ULT.	MAX.	MIN.	VOL.
H. Ribagorzana, serie B	1.390	1.390	1.380	1.390	1.320	8.784
Elec. Reunidas de Zaragoza	710	719	710	719	707	15.800
Banco Exterior de España	3.380	3.360	3.380	3.420	3.355	72.617
Fecsa	493	493	489	493	485	336.231
FFR	2.690	2.680	2.560	2.680	2.555	4.305
Filo, S.A.	1.485	1.460	1.475	1.485	1.435	5.530
Filo, S.A. Emision febrero	1.380	1.365	1.365	1.365	1.365	450
FOC	9.650	9.400	9.300	9.400	9.250	7.695
Finanzauto	1.450	1.400	1.470	1.470	1.350	2.594
Gas y Electricidad	2.150	2.175	2.160	2.175	2.050	13.283
Grupo Hispano Suizo, S.A.	12.750	13.000	12.950	13.000	12.950	125
Hidroelectrica de Cataluña	390	390	385	390	382	4.250
Huarte, S.A.	1.945	1.945	2.000	2.000	1.925	50.525
Hidroelectrica Española	412	417	412	417	406	747.368
Banco Hispaño Americano	2.400	2.440	2.400	2.440	2.345	46.721
HPM	3.300	3.295	3.200	3.295	3.120	1.824
Banco Herrero, S.A.	3.600	3.780	3.610	3.780	3.610	2.675
Hornos Ibericos Alba	2.155	2.140	2.080	2.140	2.060	34.740
Iberduero (Ord)	585	581	583	586	581	464.037
IBE.P	321	0	321	0	0	0
Koipe	3.000	3.100	3.085	3.100	3.030	1.449
Material y Construcciones	465	470	447	470	445	22.852
Corporación Mapfre	3.790	3.820	3.740	3.820	3.700	23.423
MAP.D	25	25	29	30	22	177.308
Duro Felguera	1.070	1.080	1.060	1.080	1.035	6.276
Nissan Motor Iberica	475	475	461	475	461	52.704
MOT.P	700	0	700	0	0	0
Inmob. Met. Vasco Cent.	4.600	4.610	4.845	4.845	4.610	13.286
Saltos del Nansa	5.940	0	5.940	0	0	0
Nicolas Correa, S.A.	4.200	4.200	4.200	4.200	4.200	400
Nueva Montaña Quijano	194	195	190	195	185	84.188
Papelera Española	310	325	300	325	300	56.960
Banco Pastor, S.A.	4.850	5.000	5.150	5.150	5.000	3.821
Prima Inmobiliaria, S.A.	8.140	8.150	8.000	8.150	7.010	3.685
Petroleos del Mediterraneo	5.000	5.100	4.975	5.100	4.920	12.368
Banco Popular Español	7.930	7.950	7.940	7.950	7.850	9.223
Prosegur, S.A.	3.810	3.800	3.830	3.830	3.800	5.192
Repsol, S.A.	2.105	2.105	2.170	2.170	2.100	261.346
Renta Inmobiliaria	1.440	1.400	1.410	1.430	1.400	23.850
Banco de Santander, S.A.	4.040	4.000	4.040	4.045	3.955	46.333
Sarrio, S.A.	765	760	731	760	712	58.574
La Seda de Barcelona	275	285	285	286	281	7.040
Cia. Sevillana de Elec.	439	438	434	438	431	296.832
Cia. Sevillana de Elec.(n)	422	422	420	422	415	3.400
Sniace	340	340	325	340	320	21.223
STG	605	610	609	610	571	31.765
Tabacalera S.A. serie A	3.355	3.395	3.260	3.400	3.250	41.567

COMENTARIO DE BOLSA

Tras la fuerte subida que registró el mercado en la jornada del martes, ha llegado el turno de la realización de beneficios. Los inversores estan operando a corto plazo, y en cuanto ven oportunidades de beneficio deciden materializarlo. Los mercados internacionales se han mostrado estables, con un petróleo a la baja, y sin especiales tensiones añadidas en la crisis del Golfo. La sesión fue de más a menos, y aunque no hubo fuertes descensos, la mayor parte de los valores siguió la senda bajista. Para el jueves, el ambiente queda indeciso, habiendo mayores probabilidades de que se registren nuevos deterioros. Los mercados continuarán pendientes de la evolución del precio del petróleo.

NOTICIAS BURSATILES

-B. PROGRESO: El día 24 de octubre, esta entidad controlada por el Grupo March, abonará a sus accionistas un dividendo a cuenta del ejercicio 1990, equivalente al 11 por ciento del nominal de sus acciones. En concreto serán 55 pesetas brutas, y 41,25 pesetas netas.

-ASLAND: Esta sociedad cementera, cuyos recursos propios superan los 100.000 millones de pesetas, va a realizar próximamente una ampliacion de capital. El importe de la ampliación es de 1.900 millones de pesetas. Probablemente será en la proporción de una acción nueva por cada diez antiguas de forma gratuita para el accionista.

-DRAGADOS: La sociedad constructora integrada en el grupo del Banco Central, y líder de su sector en nuestro país, pagará a sus accionistas un dividendo a cuenta del ejercicio 1990.

COTIZACIONES

MADRID

	ANTERIOR	ACTUAL	DIFERENCIA
BANCOS COMERCIALES			
B.GUIPUZC.	800,000	810,000	+ 10,000
B.N.P.ESPA/	180,000	190,000	+ 10,000
B.ZARAGOZ.	550,000	539,000	– 11,000
B.VASCONIA	647,000	647,000	– 0,000
ALIMENTACION			
I.AGRICOLAS	780,000	780,000	– 0,000
COMERCIO			
FINANZAUTO	425,000	405,000	– 20,000
CONSTRUCCION			
AH.FAMILIAR	235,000	235,000	– 0,000
EL ENCINAR	478,000	465,000	– 13,000
URBASA	112,000	114,000	+ 2,000
INVERSION INMOBILIARIA			
INTRA	210,000	210,000	– 0,000
F.BANSANDER	1.200,000	1.200,000	– 0,000
AUTOMOVILES			
CITROEN	450,000	465,000	+ 15,000
BENDIX ESP.	340,000	340,000	– 0,000

CAMBIOS DE DIVISAS

	COMPRA	VENTA
1 DOLAR USA	97.208	97.452
1 E.C.U.	129.538	129.862
1 MARCO ALEMAN	62.680	52.836
1 FRANCO FRANCES	18.696	18.742
1 LIBRA ESTERLINA	184.060	184.520
100 LIRAS ITALIANAS	8.367	8.387
100 FRANCOS BELGAS	304.419	305.181
1 FLORIN HOLANDES	55.604	55.744
1 CORONA DANESA	16.402	16.444
1 LIBRA IRLANDESA	168.190	168.611
100 ESCUDOS PORTUGAL	70.712	70.889
100 DRACMAS GRECIA	63.121	63.279
1 DOLAR CANADIENSE	84.334	84.546
1 FRANCO SUIZO	75.446	75.634
100 YENS JAPONESES	71.051	71.229
1 CORONA SUECA	17.003	17.045
1 CORONA NORUEGA	16.150	16.190
1 MARCO FINLANDES	26.342	26.408

Todos los días hay Valores del Tesoro.

TODOS LOS DIAS HAY LETRAS DEL TESORO

TODOS LOS DIAS HAY PAGARES DEL TESORO

TODOS LOS DIAS HAY BONOS DEL ESTADO

TODOS LOS DIAS HAY OBLIGACIONES DEL ESTADO

Para más información. Teléfono: 900-10 50 50.

TESORO PUBLICO

RADIO

RADIO 5

00,00: La radio de las sábanas blancas. 01,00: La Torre de Babel. 04,00: Una pizca de sueño. 06,00: España a las 6. 07,00: España a las 7. 08,00: España a las 8. 08,53: Informativo local. 09,00: Pasa la vida. 11,00: Apúntate cinco. 12,00: Sueños de gloria. 13,30: Informativo territorial. 13,50: Informativo local. 14,00: Diario de las dos. 15,00: Micrófono deportivo. 15,30: Como una ola. 16,00: Buzón musical. 17,00. No somos novios. 19,00. A última hora de la tarde. 19,45: Informativo regional. 20,00: Con la verdad por delante. 21,00: La hora de los clásicos. 22,00: Luna de madrugada. 23,00: 24 horas.

A las horas en punto boletines informativos horarios.

RADIO 4

00,00: Camino de nada. 02,00: En esta hora tranquila. 06,00: De ahora en adelante. 08,00: España a las ocho. 09,00: Así nos va. 13,00: Plaza Mayor. 13,30: Castilla y León a la una y media. 14,00: Diario de las dos. 15,00 Con cierto sentido. 17,00: La calle de la estación. 18,00: Un día más. 20,00: Diario de las veinte. 20,30: Universidad a distancia. 23,00: El quinto pino.

ANTENA 3

De lunes a viernes:

06,00: El primero de la mañana. 07,55: Avance del primero de la mañana, edición Avila. 11,30: Viva la gente divertida. 12,00: Viva la gente de Avila. 14,00: Informativo local "Antena de Avila". 14,30: "Deporte-3". 16,00: Viva la gente de la tarde. 18,30: Viva la gente del cole. 19,00: Informativo regional "Antena de Castilla y León". 19,20: Informativo local "Antena de Avila". 19,30: Los 33 de Antena 3, edición Avila. 20,00: Viva la gente de la música (José Ramón Pardo). 20,30: Gomaespuma. 21,30: La salud es lo que importa. (Dr. Bartolomé Beltrán). 22,30: Hora 0. 23,40: Antena de la Bolsa. 00,00: Supergarcía en la hora 0. 01,30: Polvo de estrellas.

UN DURO COMPETIDOR PARA ANGEL CASAS: El programa de Angel Casas -que aparece en la fotografía- «Un día es un día» tiene hoy un duro competidor en la Segunda Cadena, ya que TVE ha decidido emitir por fin la película erótica «Historia de O», anunciada a comienzos del pasado verano y retirada de la programación en el último momento por entender que «no tendría la suficiente audiencia».

Mulie Jarjú, el protagonista de «Las Cartas de Aloú», Concha de Oro en el último Festival de San Sebastián, Mariel Hemingway, José Luis Perales, Gipsy King, Hombres-G, son los invitados de «Un día es un día» que han tenido la buena o mala suerte de coincidir con la emisión de «Historia de O», una de las películas más polémicas de los años 70.

Corinne Clery interpretó en el filme, dirigida también por Just Jaeckin, responsable de «Emmanuelle», el papel de una muchacha, O, que es introducida por su amante en los placeres eróticos derivados de la sumisión incondicional.

Martínez Soler vuelve a televisión con "Espiral"

Se inicia hoy el primer informativo semanal de la segunda cadena

Madrid. Concha Barrigós

El periodista José Antonio Martínez Soler, hasta el pasado mes de julio director del periódico «El Sol», vuelve a partir de hoy a TVE con la dirección y presentación del espacio «Espiral/Detrás de la Noticia», el primer informativo semanal de la Segunda Cadena.

El nuevo espacio tiene gran parecido en su formato con «Informe Semanal» pero los reportajes que se emitirán, realizados desde la perspectiva del «ángulo oscuro», estarán «abiertos» a la intervención contínua tanto de su director/presentador como de otros invitados en el estudio.

El periodista, popular entre la audiencia de TVE por su paso por el espacio «Buenos Días», aseguró que el tratamiento «ágil, moderno y con gran calidad de imágenes de la otra cara de las noticias», proporcionará a «Espiral» bastantes posibilidades de competir en el horario de máxima audiencia, a partir de las 21,15 horas, no sólo con la programación de las privadas sino con la malvada Angela Channing en «Falcon Crest».

«Espiral/Detrás de la Noticia», en el que trabajan cinco reporteros y seis realizadores, es, según su director, «un show informativo» que tratará todos los temas de actualidad nacional e internacional «con talante crítico, incisivo, audaz, y en algún caso provocador».

«La idea -agregó- es mostrar, con un talante personal e íntimo, el ángulo inédito de las historias o reportajes que los grandes diarios y telediarios confinan habitualmente a las secciones de Sociedad, Ciencia, o Sucesos e, incluso, en letra pequeña o en forma de breves».

El espacio, que cuenta con el ex director de Centros Territoriales de TVE Carlos Estevez y con el realizador Pedro Ricote como editores adjuntos, va dirigido a «un público urbano, de clase media, nivel de educación superior, culto y exigente y con alto nivel de consumo», según Martínez Soler.

Willy Brant

En el estreno de «Espiral», Martínez Soler tratará la crisis del Golfo con el ex ministro Fernando Abril Martorell, responsable de las medidas de ajuste de 1980, cuando el petróleo alcanzó el mismo precio que tiene ahora.

La Unificación de Alemania, con un testimonio personal de Willy Brandt, de dos familias alemanas y de un evadido del Muro, el conflicto entre las poblaciones catalanas de Vilanova y La Geltrú, y el macabro crimen de Almansa completarán el nuevo espacio en su «debut».

El nuevo programa, dependiente de los Servicios Informativos de TVE, se mantendrán en pantalla por tiempo indeterminado, aunque su director quiere «hacerlo tan bien, que sea eterno».

PROGRAMACION DE TELEVISION

tve1

07,45. CARTA DE AJUSTE
07,59. APERTURA
08,00. BUENOS DIAS
09,15. EN BUENA HORA
- 10.00 WEBSTER
- 10.25 TELEDIARIO
- 11.40 TELEDIARIO
- 11.45 SANTA BARBARA
12.55. TELEDIARIO
13.00. MAGAZINES TERRITORIALES
13,29. CONEXION CON LA PROGRAMACION NACIONAL
13,30. TELECOMEDIA
. "Valerie"
14,00. INFORMATIVOS TERRITORIALES
14,29. CONEXION CON LA PROGRAMACION NACIONAL
14,30. NO TE RIAS QUE ES PEOR
15,00. TELEDIARIO 1
15,35. CRISTAL
16,30. ESTA ES SU CASA
17,25. TELEDIARIO
17,30. STOP, SEGURIDAD EN MARCHA
18,00. EL DUENDE DEL GLOBO
18,05. LOS MUNDOS DE YUPI
18,30. CAJON DESASTRE
19,20. INFORMATIVOS TERRITORIALES
19,34. CONEXION CON LA PROGRAMACION NACIONAL
19,35. KUNG-FU
20,30. TELEDIARIO 2
21,00. FALCON CREST
22,15. EL PRIMI-JUEGO
22,30. UN DIA ES UN DIA
24,00. DIARIO NOCHE
00,30. HELENA
01,00. DESPEDIDA Y CIERRE

tve2

07,45. CARTA DE AJUSTE
07,49. APERTURA
08,00. DIBUJA - 2
08,30. ERASE UNA VEZ...LA VIDA
09,00. TV. EDUCATIVA
11,00. LA HORA DE...
12,00. GALERIA DE MUSICA
13,00. BARRIO SESAMO
13,30. DIBUJA - 2
14,00. KLIP
14,30. NOTICIAS
14,35. HISTORIAS DE CADA DIA
- "La casa de mi padre" (último episodio)
15,30.— DOCUMENTAL
16,25. NOTICIAS
16,30. PRIMERA SESION
. "Hollywood al desnudo" (1932 - 83')
. Dirección: George Cukor
18,00. NOTICIAS
18,05. PLASTIC
18,35. VIDEOMIX
19,00. ESTADIO 2
- Vía olímpica
. Tenis de Mesa
20,00. NOTICIAS
20,05. FATS DOMINO Y SUS AMIGOS
21,00. TVE 2 NOTICIAS
21,15. DETRAS DE LA NOTICIA (Nuevo programa en emisión)
22,15. JUEVES CINE
. "Historia de O" (1975 - 100')
. Dirección: Just Jaeckin
. Intérpretes: Corinne Clery, Udo Kier, Anthony Steel, Martine Kelly, Alain Noury.
00,30. METROPOLIS
01,00. ULTIMA SESION
. "La casa de la duna" (1988 82')
. Dirección: Michael Mees
. Intérpretes: Tcheky Karyo, Sylvie Fennec, Jean Pierre Castaldi, Raoul Villerey.
02,30. DESPEDIDA Y CIERRE.

tve3

09,00. CARTA DE SINTONIA.
09,30. EN ARMONIA.
11,30. ENTRE AMIGOS.
13,30. ROSA... DE LEJOS.
14,30. TELENOTICIAS.
14,55. EL TIEMPO.
15,00. LOS BEVERLY RICOS.
. "La aventura de la gitana".
15,30. DALLAS.
. "Vientos de guerra".
Jamie abandona el rancho de Southfork y se lleva como recuerdo un atroz odio hacia J.R. Este descontento hace que Jamie se asocie con Cliff y se aleje de Sue Ellen.
16,20. CINE DE TARDE.
. "Conspiración del terror".
Un sargento de la policía, Horowit, y su mujer investigan la desaparición de un perro. Poco a poco comprueban que faltan varios animales.
17,35: DOCUMENTAL NATURALEZA.
18,00: DIBUJOS ANIMADOS.
. "La patrulla galáctica".
18,30. BAHIA PELIGROSA.
. "El Arca de Harry".
19,00. POP-7.
19,30. VECINOS.
20,00. GRANDES SERIES.
. "Familia en guerra".
21,00. TELENOTICIAS.
21,25. EL TIEMPO.
21,30. PINCELADAS.
22,00. PLACIDO DOMINGO EN CONCIERTO.
Retransmisión del concierto que ofreció el tenor madrileño el día 31 de agosto en San Sebastián.
23,30. HISTORIAS DE RAY BRADBURY.
. "El peatón".
00,00. POP-7.
00,30. EN ARMONIA.
01,30. FIN DE EMISION.

MCD 2022-L5

ANUNCIOS POR PALABRAS

Horario de recogida de anuncios en nuestras oficinas de:
Plaza de Santa Ana, 2
Mañanas: De 9,30 a 2. Sábados: De 9,30 a 12.
Tardes: De 4,30 a 7,30.
Los anuncios recogidos por la tarde se publicarán dos fechas después

TARIFA:
Hasta 10 palabras (Mínimo) 350,— Ptas.
Cada palabra más 35,— Ptas.
+12% I.V.A.

ALQUILERES

—Alquilo nave, Polígono Industrial, excelente situación. (Junto Diario de Avila). ☎ 225256.

—Alquilo piso amueblado. Temporada invierno. Céntrico. ☎ 222260.

—Se alquila local, Plaza de Las Vacas. ☎ 229806.

—Se alquila local comercial, en el Mercado Chico. ☎ 212830.

—Alquilo piso amueblado, grande, sol, calefacción individual. ☎ 227759.

—Directamente alquilo para oficina en Duque de Alba (100 m².) ☎ (91) 575-49-86.

—Alquilo piso. 4 habitaciones, calefacción central. Amueblado. ☎ 21.20.66 - 25.16.29.

—Se necesita chica para compartir piso. ☎ 22.86.30 (Llamar mañanas).

—3 despachos y 3 locales. ☎ 21.31.62.

COCHES VENTA

DECAUTO, S.A.
Agencia Oficial

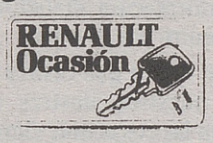

Renault-18-GTD	1983
Talbot Horizón GL 1.5	1986
Mercedes-240 D	1982
Fiat Uno Diesel 1.5	1985
Seat Ibiza 1.2	1985
Renault-5 Five	1989
Renault-9-GTL	1989
Renault-21 TI	1989
Ford Fiesta 1.2	1985
Nissan Trade 2.0	1989

¡¡VISÍTENOS!!
Capitán Luis Vara, 26
Teléfono: 30.00.49 y 30.07.75
ARÉVALO

OCASIONES DEL LEON

AQUI TENEMOS SU PROXIMO COCHE

Si está pensando comprarse un coche de ocasión, no le dé más vueltas.
Venga a vernos directamente. Aquí hay mucho donde elegir.
Revisado, probado y listo para darle marcha.

MOSA
C/ Madrid, Km. 111
Teléfono 22 05 00 AVILA
su concesionario PEUGEOT TALBOT

—Camión Volvo Capione modelo F-613, 4 años, con furgón y plataforma hidráulica, ideal para muebles o mudanzas.
—Volvo F-613 Caja jaula ganadera, 6 años.
—Pegaso 4 ejes basculante, doble carro, 7 años, muy bueno.
—Dodge 20 toneladas cabina alta, basculante, 7 años, muy bueno.
—Tractora Barreiros 300, 8 años.
—Tractora Daf 2800.
—J. Horcajo, S.A. ☎ 911/432261 y 435661.

CRÉDITOS Y PRÉSTAMOS

—¿NECESITA DINERO? Nosotros se lo facilitamos. SAFISA. Gran Vía, 65. Salamanca. ☎ (923) 26.11.26.

DEMANDAS

—Se busca chica para compartir piso. ☎ 22.12.80.

ENSEÑANZA

—ACADEMIA MIFER
OPOSICIONES
—Justicia
—Ministerios
—Insalud
—Cuerpos de Seguridad Estado.
MECANOGRAFIA:
Estudiantes y Oposiciones.
RECUPERACIONES
E.G.B., B.U.P., C.O.U. y F.P.
INFORMÁTICA
Iniciación
Basic
Cobol
Pascal
P. Textos
GRUPOS REDUCIDOS
C/ S. Pedro Bautista, 5 y 7. ☎ 25.04.70.

—Inglés, alemán. Nativo. Minigrupos. Método comunicativo. Desde el 15/10/90. ☎ 25.31.06.

OFERTAS

—CERCADOS REQUES. Cerramientos de fincas rústicas. Venta de materiales. Asesoramiento y montaje. ☎ (911) 48.51.76. Fuentemilanos (Segovia).

PISOS VENTA

—Se vende casa Herreros de Suso. Incluso naves. Llamar horas de trabajo. ☎ 223714.

—Vendo piso. Avda. Portugal, 25. 100 m.² ☎ 21.35.87.

TRABAJO

—Se necesita empleada de hogar. ☎ 225122.

—Se necesitan mozos de almacén. Interesados llamar ☎ 226379.

—Se necesita empleada hogar sólo mañanas. ☎ 22.90.17.

—Necesito chica para cuidar 2 niños. ☎ 22.89.14.

—Se necesita empleada de 16 ó 17 años, para trabajar como limpiadora en hostelería. ☎ 226463.

—Se necesita matrimonio para Madrid, con referencias. El conductor. Ella doncella, magnífico sueldo. Llamar mañanas de 8-11. y a partir 10 noche. ☎ 226916.

—Se necesita camarera/o para cafetería en Avila. ☎ 252377.

—Se necesita camarero. ☎ 22.15.75/ 22.00.02.

—"La Unión y El Fénix, necesita vendedores/as dinámicos para equipo de ventas. Fijo más comisiones. Interesados ☎ 22.31.16, 22.31.12.

TRASPASOS

—Se traspasa vídeo-club o local solo.☎ 21.32.38.

—Se traspasa tienda de frutos secos por no poder atender. ☎ 251697.

—Se traspasa Disco-bar. Zona Vallespín ☎ 224977 y 212702

—Se traspasa Pub Zig.Zag. Plaza Salvador Arévalo ☎ 301671.

—Se traspasa café- bar Zona Vallespín ☎ 221323. Noches.

VARIOS

PISOS
LOCALES
FINCAS
SOLARES
CHALETS
APARTAMENTOS
¡VISITENOS!

Sangon Dos s.a.
PROMOCIONES INMOBILIARIAS
Teléfono: 25 34 11
AVILA
Estrada, 2 - 1.º - Puerta 2

—Se comparte piso. ☎ 25.05.94.

—Clínica legal. Interrupción voluntaria del embarazo y planificación familiar. Centro Clínico El Bosque. 91/2025945 - 202-59-46.

VENTAS

—Se vende chalet adosado, bien situado. ☎ 212830.

—En MUÑANA, se vende negocio en funcionamiento y locales. ☎ 23.01.84.

—ALMACEN de 322 m.² a 45.000 ptas. el m.² POSESION Y LLAVES, entrada única de 2.000.000.— RESTO todo aplazado. Gastos comprador. ☎ 22.13.38. 3, 5 tarde.

—Se vende: parcela suelo industrial, superficie: 2.380 m.² Polig. Industrial 3.ª Fase. ☎ 25.05.89.

—Plazas garaje. Centro Avila. C/ San Juan de la Cruz, 9. Venta Inmobiliaria BUSQUE, S.R.L. ☎ 21. 24. 17 (4-8 tardes).

Pomar vende local de 80 m.² en Multitienda. Negocio en funcionamiento.
Pomar vende local en C/ La Rioja, 108 m.²
Pomar vende local de 320 m.² en Méndez Vigo.
Pomar vende local de 330 m.², en zona de "Las Vacas", ideal para almacén.
Pomar vende parcela en Polígono Hervencias, 1.230 m.²
Pomar vende terreno rústico en Salobral, 19.000 m.²
Pomar alquila local de 65 m.² Virgen de las Angustias.
Pomar alquila locales en Alférez Provisional, desde 100 m.²
Pomar alquila local en Calderón de la Barca. 45 m.²
Pomar alquila local de 170 m.² en Zona Parador.
Pomar alquila local de 60 m.² C/ Juan José Martín.
Pomar alquila local, totalmente instalado en Doctor Fleming. 100 m.² Aprox.
Pomar traspasa local en Paseo de San Roque. Gran calidad de acabados.
Pomar traspasa gimnasio en funcionamiento en Avila.

POMAR
San Juan de la Cruz, 20. 3.º-3.
Teléf.: 22.50.35 - 05001. AVILA.

Anúnciese en EL DIARIO DE AVILA

FINCAS VENTA

HABITAT HABITAT

Habitat: Sepa encontrar su Habitat. Si quiere vender, si quiere comprar, siga los nuevos sistemas en gestión inmobiliaria.

Habitat: En San Miguel de Corneja. Ctra. de Pidrahíta. Finca junto al pueblo de 13.000 m² con agua propia y facilidades de llevar luz hasta ella. Edificación de 80 m².

Habitat: Ctra. de El Escorial. A 4 kilómetros de Avila. Finca de recreo de 5.860 m² en perfecto estado. Toda ella vallada. Con agua y luz. Casa construida de 80 m² y nave de 75 m².

Habitat: Polígono Industrial "Las Hervencias". Parcela de 1.240 m² totalmente edificable. Muy buen acceso y completamente llana. Ocasión.

Habitat: A 20 kilómetros de Avila. En Velayos. 58 hectáreas. Con buen acceso. Pozo. Buenas posibilidades.

Habitat: En la Ctra. de Sonsoles. Desde 17.500 m² hasta los 35.500 m². Todas con buen acceso y próximas a la capital.

Habitat: Ctra. de Riofrío. 13.100 m². Con agua propia. Piscina. Totalmente vallada. Buena entrada. Buen precio.

Habitat: Frente a la plaza de toros y con fachada a carretera de Burgohondo. 13.200 m². Oportunidad.

Habitat: En Muñochas. Junto al pueblo. Finca de 12.000 m² con buena entrada por camino. Muy económica. Sólo 600.000 ptas.

Habitat: En Maello. Parcela en Dehesa de Pancorbo. 3.025 m² con agua y luz a pie de parcela. Muy barata.

Habitat: 6.000 m² en Villacastín. Acceso por camino. Agua y posibilidad de luz. Junto a urbanización de nueva construcción.

Habitat: Su agencia. Locales, pisos, chalets, solares, alquileres. Plazuela de la Fruta, 8. Teléfono: 25.19.27.

HABITAT HABITAT
LAS MEJORES OFERTAS

LA HERMANDAD DE DONANTES DE SANGRE TE NECESITA

HAZTE DONANTE DE SANGRE
LLAMA AL
22 - 60 -50

DEPARTAMENTO DE PUBLICIDAD
EL DIARIO DE AVILA
TELÉFONOS 25-15-36 Y 37
Plaza de Santa Ana, 2
05001 AVILA

MCD 2022-L5

EL DIARIO DE AVILA

REDACCIÓN, ADMINISTRACIÓN Y TALLERES:
Ctra. de Valladolid, Km. 0,800. 05004 AVILA
Teléfono: **25 20 52 (4 líneas). Fax: 25 14 06.**

PUBLICIDAD Y SUSCRIPCIONES:
Plaza de Santa Ana, 2. 05001-AVILA.
Teléfonos: **25 15 36. Fax 25 15 37.**

Fundado en 1888 con el título EL ECO DE LA VERDAD
El 24 de noviembre de 1898 pasó a llamarse EL DIARIO DE AVILA

Edita: **Diario de Avila, S.A.**
Depósito Legal: **AV-5-1959.**
Número: **28.923**

DELEGACIÓN EN EL VALLE DEL TIÉTAR:
Triste Condesa, 5 - 1º. 05400-ARENAS DE SAN PEDRO
Teléfono: **37 16 61.**

DELEGACIÓN EN ARÉVALO:
Teniente García Fanjul, 3. 05200-ARÉVALO.
Teléfono: **30 00 08.**

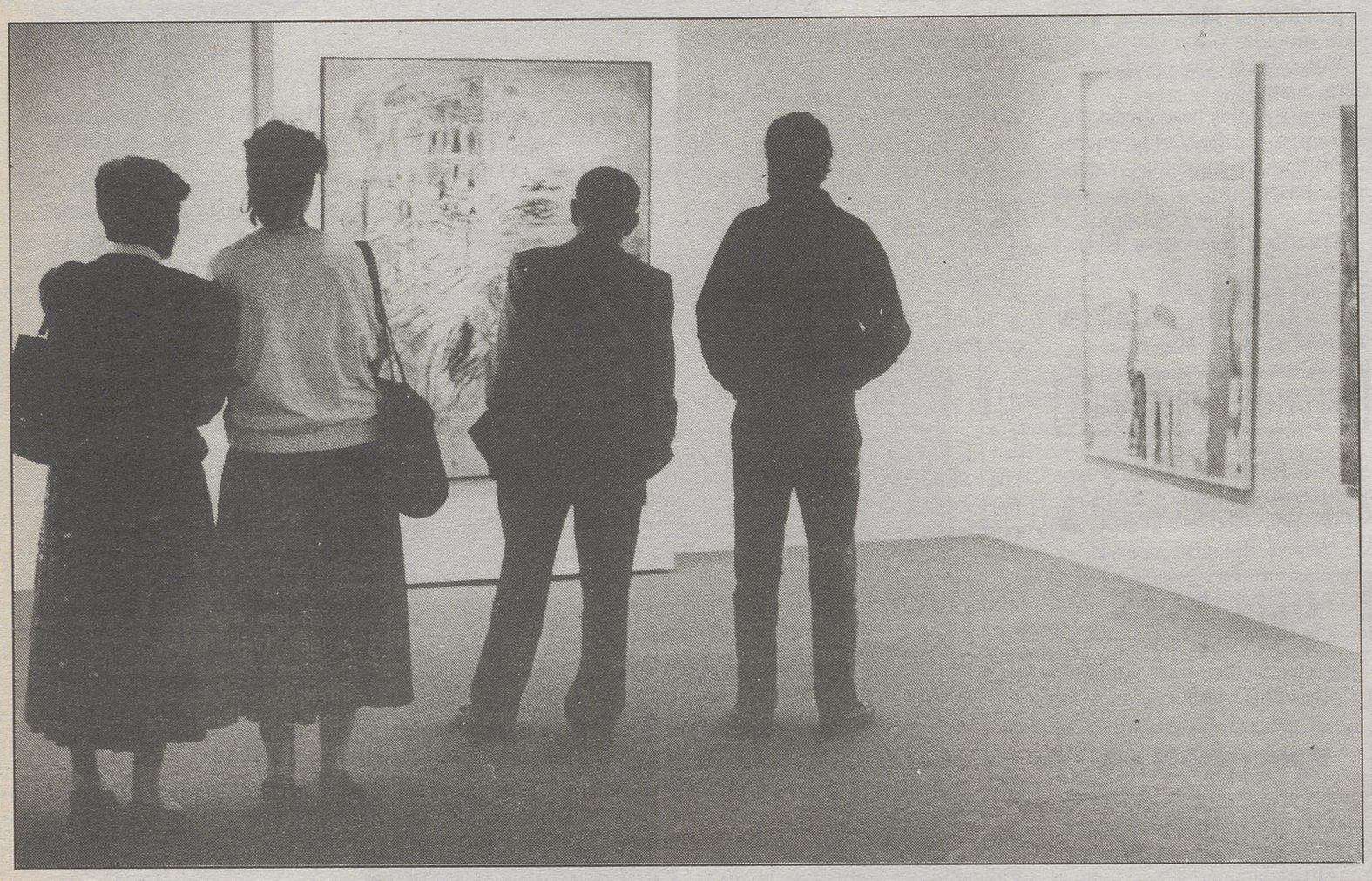

X Adaja, un mes de pintura

El X Premio Adaja se falló ayer. La ganadora tiene hondas raíces europeas, como no podía ser menos para los grandes de la pintura: Carmen Van Den Eynde. Su cuadro "Aurora María" marcó la pauta de esta edición que dedica Avila a este bello arte. Y para placer de profesionales y aficionados, la Sala de Arte de Caja Avila expondrá durante todo este mes de octubre, hasta el mismo día 31, las obras seleccionadas. Todo un detalle de buen gusto. 34 lienzos *manchan* de color las paredes de la ciudad, en un acontecimiento cultural que adquiere renombre y fortaleza de año en año. Hasta 186 cuadros aspiraban a un puesto de honor. 34, seleccionadas. Una ganadora, Carmen Van Den Eynde, con dos millones de pesetas.

TEXTO: Félix Rosado.
FOTO: Lumbreras.

EL CUADERNO DE NOTAS

JOSÉ MARÍA MUÑOZ QUIRÓS

La vendimia

La vendimia es otoño, de la misma manera que la primavera es la flor, cada estación es dueña de sus principios naturales, de sus dibujos asombrados, y en esa composición se perpetúa un cariz que asemeja cada tiempo sus contornos, cada historia a sus protagonistas.

La vendimia se apega a un ritual alegre y sútil que se asemeja al nacer y al vivir, al origen y a la nueva presunción de la uva en su néctar auténtico, en su verdad naciente, infantil viento de otoño que mueve los racimos, cada fruto que se cuelga de su brazo, que se apega al manantial de la bodega, altar de los oficios de la ebriedad, alcohol del sueño. Otoño de vendimia como otoño de hojas, y en Avila, Cebreros con sus campos de cepas, con sus caminos de uva, valle que guarda los secretos del vino, los silencios de sus cubas, como la memoria guarecida en el roble de sus brazos duros y tiernos.

Otoño de la madurez, cuando el sol ya ha dejado su vitalidad en cada arbusto, en las enanas viñas que enloquecen al sonido de los pájaros que picotean algún racimo, emoción, efímera de sus chorros, cuando se pisa el fruto y el mosto su dorada presencia en caminos de olorosa memoria. Cada vendimia es la premonición de un vino nuevo, la repetida sobriedad de los campos aposentados en el sol que los madura, en la caricia que va puliendo su savia por los troncos hasta la hoja y la uva, para después regalar al paladar el último secreto de sus cepas, la primera juventud de su envejecimiento.

Por eso los cestos se llenan de jugo y de piel requemada, la misma que se subió en la madrugada del viento hasta su cima, y convivió con el calor, y se adueñó del verano, para luego fermentar en sabrosos cultivos, en caldos claros como sangre dulce, en tintos ensangrentados, del color de las venas de los niños, en blancos perlados de ligera palidez como doncellas enamoradas, cada fruto su olor, cada color su cepa, cada uva su dominio y su locura estrellada, cada cuna su madre y un instinto perfecto.

Toda vendimia exhala un vergel y una gracia de fuego, se parece al paladar de los paisajes, al sabor de la quemadura, y se pasea por las gargantas como el origen de lo que vendrá, preludio de la incertidumbre de las bodegas, mano que sabe dominar los secretos de su consumación, el manto que tapará las noches silenciosas. Los misterios del otoño también se acogen a la vendimia, son parte de su nacer y su morir, con ella termina y se inicia una singladura, la andanza de los duendes, el despertar de los fantasmas, la aparición de los aledaños de la palabra, la conversación sin fronteras, el buen comer... De aquí parte lo que renace y se llenan de nuevo los corazones de su frangancias, y los sentidos se destilan en sus mismos procesos, y hay un naciente corredor de palomas sin alas.

Toda la tierra sabe que la vendima aposenta su tentación, se cultiva lo recogido y lo esperado, lo primogénito en la resurrección, el amamantar de sus ubres sin tiempo. Siglos allí vertidos, siglos que se consagran en este altar de la opulencia, en el vivo manar de siempre; quien vea los primeros colores de su débil y estrujada secuela, verá las lágrimas del vino, también cada sonrisa, y es posible que encuentre ya en el mosto el rostro inquieto del otoño, la juventud de su sangre y la elasticidad de su engendrado sino: más allá de la vendimia se asoma, al ancho campo, la inesperada luz de la quimera.

ONCE
n.º premiado ayer
11.174
Restaurante
Doña Guiomar
TOMAS LUIS DE VICTORIA, 3
TELEF. 25 37 09 AVILA

Ramalazos

LUMBRERAS

Extraño festejo

Pobres, pero honrados, oiga. Así deben ser las cosas. Que el ser pobre no es obstáculo para que la pobreza se lleve con dignidad. Lo malo es cuando la dignidad falta y el pobre se pone en evidencia ante el respetable. ¿Que no tenemos fiestas porque el Ayuntamiento anda a punto para la mendicidad? Pues, ¡qué se le va a hacer, oiga! Si no hay presupuesto se dice y se acabó. El respetable, eso sí, pedirá cuentas, que tiene derecho. Y querrá saber cuánto dinero se empleó en unas fiestas de verano que solo fueron caras y largas. Llegado el caso, se afronta el acoso popular, se aguantan las críticas, se reconocen los fallos y se lleva la actual situación con dignidad. Pero lo que resulta imprensentable es que el Ayuntamiento, en su afán de ofrecer un programa de fiestas, incluya una semana de información diabetológica entre los festejos.

Tal vez lo que ocurre es que nuestros ilustres no tienen las cosas muy claras. Tal vez hubiera bastado con informar a los ilustres de que no todo lo que ocurre en una ciudad es un festejo. Ni todo lo que patrocina el Ayuntamiento, suponiendo que esa semana esté patrocinada por el Ayuntamiento.

Una serie de conferencias de información diabetológica es, sin duda, algo importante. E interesante para los afectados, familiares de afectados y cuantos por el motivo que sea tengan una especial curiosidad por el tema. Puede ser, en definitiva, muchas cosas. Pero no un festejo. Lo de incluirlo en el programa de fiestas puede haber sido un lapsus. O una "pasada", que se dice ahora. Lo cierto es que suena a tomadura de pelo.

En fin, frente a la duda de si tendremos o no tendremos atracciones de feria, está la certeza de la semana de información diabetológica. Cierto que la cosa no suena precisamente a festivo, pero si los ilustres dicen que se trata de un festejo, lo mejor será no ponerlo en duda. ¡Original forma de entender la fiesta!

MCD 2022-L5