

Fin de semana

Número 11
13 de junio de 1986

EL DIARIO DE AVILA

■ Con el verano, el problema de la escasez de agua, que en algunos pueblos de nuestra provincia es continuo, se agra-

va. San Bartolomé de Pinares, al otro lado de la sierra, es una de esas localidades abulenses donde la falta de agua potable se ha convertido, y con toda razón, en obsesión. Pero San Bartolo, como cariñosamente se llama a este pueblo, tiene sus atractivos y pese al problema del agua, merece la pena ser visitado. El vino que en sus bodegas particulares se guarda, es de lo mejor. Y si no, pruébenlo.

■ El padre Martín Tejedor es prior del convento de La Santa. Un abulense que tiene también su visión de la vida, de la suya propia, en este caso. De ateo práctico, pasó a creyente convencido y hoy, desde el Carmelo cuya orden profesa, su ejemplo es digno de admiración. Pero el padre Martín Tejedor también habla de Teresa de Jesús y de Juan de la Cruz, dos ilustres paisanos, y de los proyectos que en el convento-casa natal de La Santa se están fraguando.

■ Entre los temas que sobre

el campo traemos a nuestras páginas esta semana, tal vez destaque el referente a los seguros agrarios y el de la patata. Sobre ellos, nuestro colaborador ofrece sus impresiones de indudable interés.

■ El monasterio de Santo Tomás es uno de los monumentos abulenses más significativos y, por desgracia, no todo lo conocido que debiera. Hoy traemos a nuestra contraportada las imágenes de sus tres maravillosos claustros, con un breve apunte sobre cada uno de ellos.

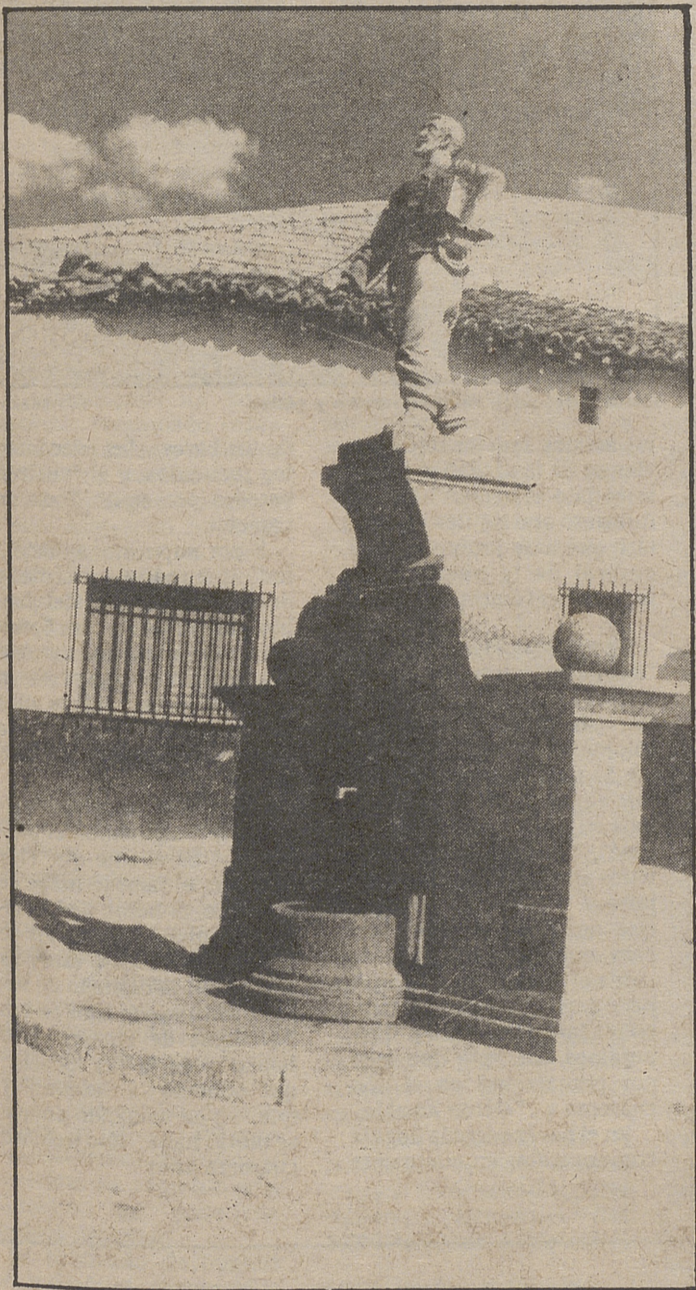

Monumento a Eloy Gonzalo, el Cascorro, héroe de la guerra de Cuba.
LUMBRERAS

San Bartolomé de Pinares: escasez de agua potable, su problema principal

San Bartolomé de Pinares, que hace veinte años tenía más de 1.700 vecinos, hoy no tiene más de novecientos. En el verano llegan cerca de tres mil más a disfrutar del pueblo, aunque las autoridades municipales creen que cada año la afluencia de visitantes va a menos, especialmente por el problema del agua, un agua que no llega al pueblo, a pesar de los manantiales, y que es llevado con cisternas desde hace meses.

San Bartolomé de Pinares, "San Bartolo", es un pueblo que desde hace meses está marcado por la carencia del agua. Ese es su gran problema porque afecta a gran parte de su vida diaria. La falta de

agua afecta a sus gentes que tienen que estar pendientes de la llegada de las cisternas con un agua que no sirve para beber; la falta de agua les afecta también porque deben beber agua de sus fuentes que tienen el rótulo de "Agua no potable" aunque a decir de sus habitantes, "aquí nunca ha pasado nada malo por el agua de los manantiales".

Sentados sobre una piedra esperan a que, gota a gota, se llenen sus cubos con el agua del manantial mientras comentan que "ya nos ha advertido el farmacéutico pero... ¡qué vamos a hacer!"

San Bartolomé de Pinares mira al valle del Gaznata, un

río tan falto de agua como el propio pueblo. Por él cruzan sus vacas que, a falta de otra cosa, beben incluso en los que siempre fueron los lavaderos del pueblo y que hoy no sirven para tal menester.

Allí todo el mundo está condicionado por el agua, y más aún ahora, en verano, donde los niños y los perros beben del mismo caño, bajo la estatua de "Cascorro", el héroe que pasó una parte de su vida en San Bartolomé.

La ganadería, que es la fuente principal de riqueza del pueblo, pasa sed. Las otras ocupaciones en el pueblo son la construcción y el vino, las uvas, única actividad agrícola que se da allí.

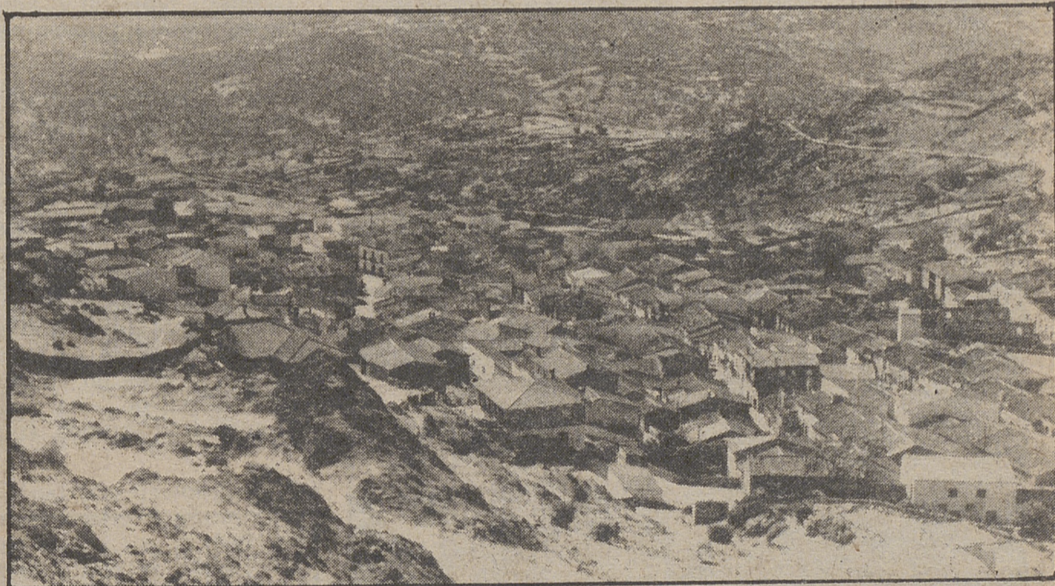

Panorámica de San Bartolomé de Pinares
LUMBRERAS

AVILAETA

S.A

CENTRAL LECHERA DE AVILA

¡Nuestra mejor leche!



Calle empinada, como casi todas

LUMBRERAS



Iglesia parroquial, entre herreriano y gótico

LUMBRERAS

Un pueblo amable de calles empedradas y en cuesta y un buen vino en las bodegas

Javier Santero.

Hemos llegado a San Bartolomé de Pinares después de coger la carretera que va a La Cañada. ¡Qué vuelta más tonta! con lo que nos hubiéramos ahorrado pasando por el puerto de El Boquerón, a pesar de sus curvas, sus estrecheces y sus vacas.

Es un pueblo cuesta arriba, de calles empinadas y empedradas, con casas llenas de

tipismo y una iglesia mitad mudéjar y mitad herreriana, según nos dice el secretario del Ayuntamiento, quien, por cierto no se pone de acuerdo con la gente del pueblo sobre qué parte es anterior y cuál posterior. También entre las cosas que son dignas de ver hay un viejo escudo sobre la puerta de una casa que alguien dice que podría tener que ver con la Inquisición y al que rodea una frase en

latín que viene a decir "Levántate Señor y juzga mi causa". Todo un símbolo.

San Bartolomé hoy es como cualquier pueblo que debe acomodarse a sus tiempos, incluso en las tendencias del ocio de los más jóvenes. Hasta un club social-discoteca se pretende hacer en un edificio que es conocido como "Las Tenerías", subiendo el pueblo, en una de sus partes más altas.

Un pueblo hijo de su tiempo, sí, pero San Bartolomé es, sobre todo y ante todo, un pueblo amable. Un pueblo amable por sus gentes; un pueblo amable hasta por sus vinos, que son guardados con celo en esas viejas bodegas que muchas de las casas tienen con altas tinajas donde se guardan caldos de hace decenas de años, no para su comercialización, sino para su consumo reposado, con

los amigos, con los hijos que vienen de la ciudad el fin de semana o el verano o con el forastero que alguien presenta y que muy pronto pasa el umbral de la puerta y se integra en el entorno familiar.

Como nos pasa en casa del "tío Reluz", don Eloy, y su mujer. Ellos son el matrimonio más anciano de San Bartolomé: él tiene 88 años y ella 83. El tío Reluz no deja que nos vayamos sin que probemos su vino, "de cuando me casé". ¡Y se casó hace sesenta y tres años! Pero será otro día porque hoy es don Jesús el que nos lleva a su bodega para que veamos cómo se cuida el vino en su pueblo. Y para que lo probemos también. Claro; faltaría más. "Empezamos con éste que metí por primera vez en el año cuarenta y..." Gente amable.

En el bar enseguida llega la conversación; en cualquiera

de los bares y las anécdotas, los recuerdos, y el "vuelvan ustedes por aquí". Todo un carácter.

Y por supuesto, animan a todo el mundo a que el día 24 de agosto, la fiesta del pueblo, festividad de San Bartolomé, acudan allí con los cientos de personas que se suman cada año a los vecinos y los visitantes habituales. O el día 25, Nuestra Señora de la Visitación.

Seguro que, entonces, siempre habrá alguien en el pueblo que os cuente que Eloy Gonzalo, el famoso héroe de Cascorro, el héroe de la guerra de Cuba de esos años de fin de siglo cuando este país estaba tan necesitado de héroes, vivió varios años en San Bartolomé de Pinares. Y os hablarán de la "tía Rafaela", que conoció "a Cascorro" y que "yo he conocido porque se murió hace... sólo treinta o cuarenta años".



La bodega es, en San Bartolomé, un rincón esencial

LUMBRERAS



Vacas abrevando. El agua es un problema

LUMBRERAS

Recientemente adquirió el mercado de la provincia de Avila

Iberduero obtuvo en el ejercicio pasado 20.055 millones de beneficios

Bilbao. (Lid, por Mariano Quindal).

Iberduero obtuvo durante 1985 unos beneficios de 20.055 millones de pesetas que representa un incremento del 24,8% más que en el ejercicio anterior, dedicando a pagos de dividendos 14.168 millones, es decir, se reparten 834 millones más que en el ejercicio de 1984 según ha informado su presidente Manuel Gómez de Pablos con motivo de la próxima junta general que se celebrará el próximo fin de semana.

Gómez de Pablos afirmó que Iberduero se ha convertido en la locomotora del sector eléctrico como demuestra el hecho que en los próximos diez años invertirá medio billón de pesetas, que es lo previsto que invierta todo el sector en su conjunto. Afirmó que después del "bache" que sufrieron las acciones de su empresa en la bolsa en 1983 "hemos recuperado las cotizaciones y podemos decir que presentamos un buen ejercicio". Preguntado sobre la situación actual y el futuro de la central nuclear de Lemóniz, afirmó que desde que el plan energético nacional decidió paralizar su construcción haciéndose cargo de su control el Consejo de Intervención "desconocemos hasta el número de personas que en la actualidad trabajan en su mantenimiento".

UN BUEN EJERCICIO

El presidente de Iberduero explicó de manera detallada los datos del ejercicio de 1985 afirmando que ha sido un año de especial trascendencia para el sector eléctrico y específicamente para su empresa: "efectivamente, la continuación de las negociaciones con la Administración, los procesos de saneamiento emprendidos y la culminación del intercambio de activos por un importe superior a los seiscientos mil millones de pesetas ha supuesto una aclaración del panorama eléctrico nacional".

Ha calificado de buenas las relaciones mantenidas con el Gobierno socialista afirmando que se han basado

en planteamientos técnicos y correctos desde el sentido común: "El objetivo fundamental del sector se ha concretado en conseguir el saneamiento financiero. La operación más importante ha sido el intercambio de activos, operación en la que Iberduero ha jugado un papel fundamental mediante la adquisición de 205.000 millones de pesetas al hacernos cargo de una participación de 310.000 Kw en la central de Almaraz. Una participación de 484.000 Kw en la central de Trillo, cuya puesta en marcha se realizará a finales de 1987; y la adquisición de mercados en las provincias de Avila y suroeste de Madrid en una extensión de 8.000 metros cuadrados y 160.000 abonados". Con esta operación —dijo— se consolida la estructura productiva de la empresa. En paralelo Iberduero ha seguido su política de inversiones en equipamiento en las nuevas centrales de Aldeadávila II y Saucelle. La primera "tiene prevista su puesta en marcha a lo largo de 1986, adelantándose en un año a la fecha prevista. Con esta ampliación Aldeadávila se convierte en la central hidráulica mayor de Europa, alcanzando un potencial total de 1.138.000 Kw".

Gómez de Pablos dijo que "La producción total del sistema Iberduero, ha alcanzado una cifra de 16.330 millones de Kwh, lo que significa un incremento del 8,9% sobre la producción de 1984. Dentro de esta producción destaca la hidráulica que, con casi 12.000 millones de Kwh, representa más de la tercera parte de la producción hidroeléctrica nacional".

En el balance del ejercicio de 1985 se refleja la compra de activos y la operación de venta de equipos a red eléctrica de España (con la nacionalización de la red de alta tensión) y la ampliación de capital.

De los 20.055 millones de beneficios, 14.168 se dedican a pagos de dividendos. 1.068 millones a remanentes y casi 5.000 millones a impuestos.

ESTRATEGIA DE FUTURO

Gómez de Pablos dijo que

Iberduero, desde hace 4 años, hizo un alto en el camino, a diferencia del resto de las empresas del sector que continuaron con la inercia de años pasados, y diseñó una estrategia "que ha sido la que ha terminado imponiéndose y que se concretaba en una concertación con la administración, la profesionalización de la gestión, y una política sincera y real de saneamientos".

De cara al futuro los objetivos fundamentales que se ha marcado Iberduero son:

"Asumir las inversiones derivadas de intercambio de activos. Continuar el desarrollo del plan de instalaciones hidroeléctricas. Realizar inversiones durante los próximos 10 años de 50.000 millones de pesetas cada año. Prepararse para las nuevas inversiones que se nos exijan como consecuencia de la elaboración del nuevo Plan Energético Nacional, con un horizonte posterior a 1992. Mantener la rentabilidad de la empresa.

Desarrollar una política de ampliaciones de capital que propicie una mejora en el ratio recursos propios/recursos ajenos. Finalmente, mejora de los sistemas de gestión y del equipo humano que hace posible la marcha de la empresa".

FUERTE ENDEUDAMIENTO

Gómez de Pablos señaló que la inversión que realizará Iberduero durante 1986 se elevará a 312.548 millones de pesetas, por lo que la necesidad de endeudamiento financiero se situará en 303.249 millones: "Lo más significativo es que estas necesidades financieras disminuirán significativamente para el período 1987/89 reduciéndose a 96.823 millones anuales". Ante esta situación se pretende minimizar riesgos diversificando los inversores abriéndose al máximo. Se pretende que en 1990 la relación fondos ajenos se sitúe en un 60% en pesetas.

Del balance se obtiene que la deuda actual de Iberduero se aproxima a los 600.000 millones de pesetas, con un pasivo total de 1,11 billones y un activo de 1,35 billones.

Ultima Junta General de SEAT bajo la tutela del INI

- Los 185 mil millones de pesetas que recibió del Estado permitieron su saneamiento

Madrid. Lid.

En el día de ayer se ha celebrado la última Junta General de accionistas de SEAT bajo la tutela del Instituto Nacional de Industria, INI, para dar cuenta de los resultados correspondientes al ejercicio 1985.

Esta Junta ha tenido lugar tres días después de que el INI y VW hayan firmado el acuerdo por el que el grupo alemán se convertirá en el nuevo accionista mayoritario de SEAT.

Al finalizar el ejercicio 1985, SEAT recibió una aportación de 185.000 millones de pesetas del INI que permitió su saneamiento financiero.

El nivel de producción de SEAT el pasado año fue de 320.311 unidades, cifra que supone un incremento del 14,8 por ciento sobre el año anterior y que reafirma a la empresa española como líder del sector con una producción que supera en más de 40.000 unidades la del segundo fabricante.

Por su parte las ventas de SEAT ascendieron a 348.847 coches, lo que constituye también un record y la cifra más alta del sector dándole a la empresa española una participación en las ventas totales (mercado nacional + exportaciones) del 24%. En cuanto a sus ventas en los mercados internacionales, SEAT logró exportar en 1985 más de

200.000 unidades, con un incremento de casi el 40 por ciento sobre el año anterior, cantidad que marca un hito en su historia.

La cifra de negocios de SEAT correspondiente a 1985, supera los 232.000 millones de pesetas con un aumento del 21 por ciento sobre 1984. Sus resultados económicos, cifrados en 36.000 millones de pesetas negativas, son similares a los del año anterior.

Dentro de la actividad de SEAT a lo largo del pasado año, destaca su completa reestructuración y la elaboración de planes industriales y de productos para el futuro, así como la potenciación de su centro de investigación y desarrollo para el lanzamiento de nuevos modelos. En lo que se refiere a las novedades de 1985, la estrella fue sin duda el Málaga que obtuvo el preciado galardón de "mejor coche del año".

Al concluir la Junta General, los directivos de SEAT dedicaron palabras de elogio y agradecimiento al INI que finalizaba su etapa de accionista mayoritario, por su apoyo incondicional. Asimismo, quedó patente el agradecimiento de la Junta a la plantilla de SEAT, proveedores, concesionarios e importadores, que con su esfuerzo han contribuido a la consolidación de SEAT como marca independiente.



Seat ya es alemana

ARCHIVO

olivetti

J. GARRIDO

Nuevo domicilio:

Juan José Martín, 4
Teléfono 225013 - AVILA

● ASISTENCIA TECNICA

- MAQUINAS DE ESCRIBIR
- MAQUINAS DE ESCRIBIR ELECTRONICAS
- COPIADORAS SOBRE PAPEL NORMAL
- MICROCOMPUTADORES Y TELEIMPRESORES (PUESTO TELEX)

● SOFTWARE

● VENTAS

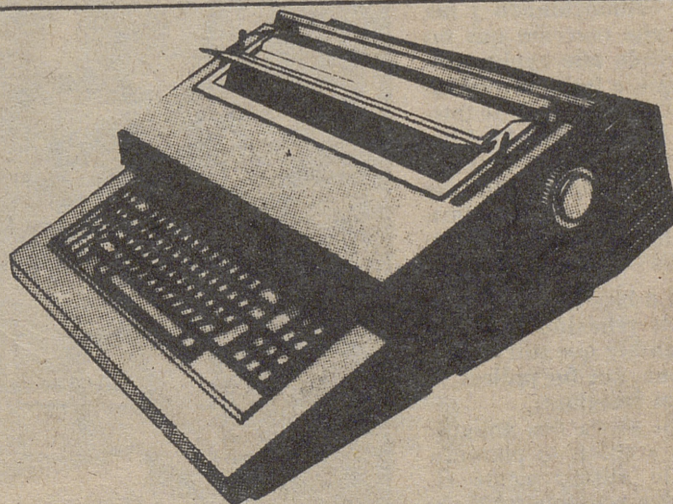

SISTEMAS DE INFORMATICA DISTRIBUIDA Y DE AUTOMATIZACION OFICINAS

Concesionario exclusivo para Avila y su provincia

Francisco Martín Tejedor: de ateo, a prior de La Santa

Cuando cité al padre Francisco para realizar esta entrevista, los problemas se multiplicaron y, no por modestia, sino por la poca importancia que puede dar a su vida y también a su cargo de prior de la Santa, este fraile carmelita para él que lo importante es llevar alegría y fe a todo aquél con el que se pueda encontrar.

El caso de este abulense se centró en que ha sido profeta en su tierra y ha devuelto al convento e iglesia de la Santa ese carisma que siempre ha tenido y en los últimos años había perdido.

Lo sorprendente de este hombre es su humanidad, su compromiso formal con su vocación y la entrega total y absoluta a su ministerio. Defensor de la justicia y empedernido instigador del cristiano auténtico y verdadero ejemplo para los demás.

—Francisco Martín Tejedor antes y ahora, el padre Francisco, carmelita descalzo. ¿Cuál es la diferencia después de veintitantos años?

—Sigo siendo el mismo: el Francisco Martín Tejedor de antes, pero con una visión de fe diferente. La persona es la misma. Lo único que ha cambiado es la actitud.

—¿A ti también te derribaron del caballo como a San Pablo y te dijo el Señor: "levántate y sígueme" o fue otra cosa distinta?

—Parecido, porque fue una cosa momentánea, no fue de tiempo. Fue en un momento determinado con un libro que me causó tal conmoción personal que cambié.

—¿Qué libro era?

—"Serafinillo" de una mística religiosa de Béjar. Y luego otro que terminé de completar todo fue "El hermano Rafael". Tal vez sea el que me llevó a ser carmelita.

—¿Pero cómo podías tú leer unos libros de ese fuste en tu época de Béjar, si entonces eras poco menos que ateo?

—Me lo encontré en la pensión donde residía. Yo no podía ver ningún libro de éstos, pero en un momento de aburrimiento le cogí para ver las fotos que le ilustraban. Y al ver las fotos no sé por qué me puse a leer y, cuando llevaba unas diez páginas, me sentí conmovido y me hizo una reacción que no me puedo aún explicar. Y de aquí, a fraile carmelita.

—Dejaste todo y te fuiste al noviciado de los Carmelitas en Segovia. ¿Pero nada te importaban tus obligaciones, tus estudios, tus amistades, tu novia, tu familia?

—Lo hice después de un año de reflexión. A pesar del cambio que sufrí como persona, que fue radical, te puedes imaginar.

—Si ahora dos amigos, chico y chica, te plantean que lo mismo siente él, ¿qué les aconsejarías?

—Con la experiencia y la vivencia que tengo de mi propia vida, les haría reflexionar y pensárselo muy bien, porque en esta deci-

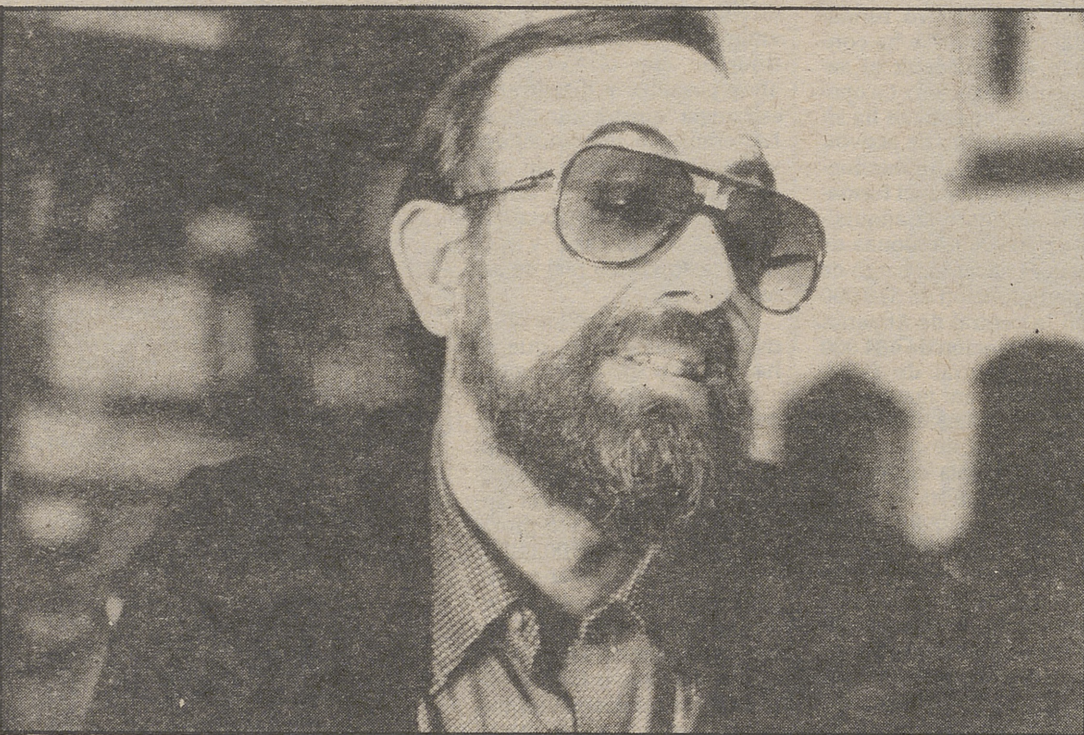

sión se juega uno la felicidad futura.

"ME ENCONTRABA VACIO EN MI INTERIOR"

—¿Tú no eras feliz, cuando estudiabas?

—Ahora te puedo decir que era una felicidad parcial, entonces creo que sí. Pero ahora comprendo que mi vacío interior me dejaba a medias ser feliz plenamente. El vacío que yo tenía me obligaba algunas noches a morder la almohada y te puedo asegurar que para los demás mi éxito era completo, pero dentro de mí no me encontraba lleno.

—¿La felicidad la encontré en el Carmelo.

—¿Qué fue lo que más te llamó la atención o te chocó al entrar en el noviciado?

—El horario de vida que se llevaba, que me parecía tan duro que me lo propuse como la gran prueba que me terminara de convencerme de que estaba en el camino mejor, si era capaz de superar aquello. Y no era por el sacrificio que implicaba, sino por la tremenda sorpresa que para mí suponía y la falta total de costumbre.

—Y ¿por qué carmelita?

—Fue también otra motivación fortuita. Yo no conocía, como puedes suponer, ninguna orden religiosa, y una hermanita de los Ancianos Desamparados me indicó la alegría que se vivía en el

Carmelo. Y te puedo asegurar que fue la palabra alegría lo que me entusiasmó, así como la oración. Yo me tenía que meter en una orden de oración, y aquí en la Santa me recibió el primer carmelita, el padre Segundo, por entonces prior de este convento. Me explicó la vida y también me aconsejó que terminara la carrera y me asegurara del todo.

—¿Y lo que menos te agradó del noviciado?

—Tal vez las lecturas, demasiado infantiles, y la forma de educar y enseñar. No me parecía que las cosas salieran de dentro sino muy preparadas. También imagínate que estaba con muchachos de quince y dieciséis años.

—Luego, dos años en Avila, cuatro en Salamanca y la ordenación sacerdotal, ¿qué sentiste y qué significó para ti?

—En el recordatorio puse "me voy a poner al servicio de los hombres", porque había llegado el momento. La ilusión te puedo decir que no cambió. Pedí quedarme de hermano lego porque la vivencia personal y la satisfacción eran totales. La vida y la felicidad está en responder a Dios en el sitio que sea. Yo me sentía feliz de ser carmelita. Luego, el sacerdocio ha sido algo grande, sobre todo cuando lo estoy viviendo y desarrollando.

—Terminas de cantar misa y profesor. ¿Era ese el principio del nuevo camino?

—No. Cuando me metí carmelita era con la intención de no dar clases. Pero la obediencia me llevó a dar clases.

—Y a todo esto, ¿cómo aceptó tu familia el que te metieras fraile?

—Yo me creía que lo había aceptado bien. Fui a mi padre y le dije: "mañana me marcho, dame dinero para el viaje". Pero luego ví que no recibía ninguna carta en el novi-

ciado de él. No le gustaba que me leyera las cartas que yo mandaba ni las que recibía y por ello perdí esa comunicación epistolar. Y canté misa sólo, ahora te puedo asegurar que sabía que me querían, aunque no me comprendían. Más tarde me confesó mi padre que creía que me habían engañado, que yo había ido engañado.

—¿Cuándo te sentiste realmente seguro del paso dado?

—Desde el primer día. No he tenido ninguna duda.

—Profesor de matemáticas, que las de un cura no tiene importancia, lo que importa es que él sepa y sepa enseñarlas, apostolado y acción social con los padres de los alumnos, prior de Avila. ¿Cuándo haces oración?

—Normalmente, por las mañanas. Cuando estaba en el colegio de Medina, de mañana y en el trabajo, en el despacho. Creo que el trabajo es oración o debemos de hacerle oración. Cuando la vida es una respuesta a Dios y cuando lo que está haciendo es intentar cumplir lo que Dios te va pidiendo no pierdes el trato con El y esto es orar.

LA ALEGRIA DE COMPARTIR

—¿Qué es la alegría?

—La alegría no es una cosa que se adquiere, sino que se tiene. La entiendo como la satisfacción que tiene la persona por ese estar respondiendo a lo que Dios te va pidiendo. Nadie te la puede quitar.

—¿Un convento es el lugar donde se recluyen los privilegiados que consiguen el cielo y el resto de la ciudad el lugar de los pecadores?

—No. Estos son estados raros de concepciones equivocadas. Nadie puede decir: ya que se salven los del convento y los de fuera, no. Es absurdo. La Iglesia somos todos. Cada uno tiene su forma de vida.

La vocación es el sitio donde Dios nos quiere para que seamos felices y no es distinta o más privilegiada la de unos que la de otros. Parece que la vocación solamente la tienen los curas y yo creo que la tenemos todos, cada uno la nuestra y en paz. El convento tenía que estar abierto a cualquiera. Debe de ser la casa de unos amigos y donde puedas disfrutar del carisma y que los que en él viven disfruten de tu carisma. Se están ya haciendo experiencias en carmelos donde la gente puede ir a comer tranquilamente con los frailes, igual que un religioso puede ir a comer en casa de un amigo. Son dos familias que comparten.

—¿Se han quitado ya las clausuras?

—Sí. Se han dejado al arbitrio del superior.

—El convento de la Santa, para los abulenses es algo más. Porque Santa Teresa es nuestra "Santa", a secas, pero con todo lo que esa simplicidad significa. Hasta ahora sabíamos, admirábamos a la Santa,



pero ahora ya nos enseñan a orar como la Santa. ¿A qué se debe esta nueva faceta?

—Se debe al movimiento que el Carmelo promueve y tiene como misión de siempre, pero que ahora está impulsando con todo su esfuerzo. Nosotros llevamos más de treinta prácticas, no me gusta llamarlas ni clases ni charlas, de oración y los resultados son realmente espectaculares. Teresa nos está enseñando lo esencial.

—¿Qué es la oración?
—Teresa decía que era tratar de amistad con aquél que sabemos nos ama. Y nada más y nada menos. La oración de Teresa es compromiso, porque la oración no está tanto en pedir como en cambiar. Y la oración lo que nos hace es ir cambiando para vivir mejor el compromiso con los demás.

PROBLEMAS DE HOY

—¿Qué te dice un homosexual?

—Es una persona a la que primero tengo respeto y a la que veo como otra cualquiera. Cristo no diferenciaba y lo único que buscaba era que al alejarse de El todos fueran felices.

—¿Qué te dice el hambre del mundo?

—Que ha pasado de ser una obra de misericordia a ser un deber de justicia el remediarlo.

—¿Qué piensas de la carrera armamentística?

—Lo primero es resolver los problemas del hombre.

«El vacío que yo tenía me obligaba algunas noches a morder la almohada y te puedo asegurar que para los demás, mi éxito era completo, pero dentro de mí no me encontraba lleno. La felicidad la encontré en el Carmelo»

No me vale el argumento de tener armamentos para la paz. Al hombre lo primero que hay que hacerle es redimir y salvarle de todas las injusticias que padece. Con el mensaje de Jesús no se necesitan armas, porque para él las únicas válidas son las del amor, que hace a los hombres más libres y más justos.

—¿Por qué un argumento que se repite en todos tus sermones dominicales es "ser cristianos y demostrarlo"?

—Porque pienso que ya estamos llenos de palabrería y un hombre con ese "don ejemplo" que decían nuestros abuelos predica mejor que tanta palabra. El cristiano es un hombre que por la fe que tiene debe responder más que hablar.

—¿Qué es Cristo para tí?

—El hombre que ha sabido llenar mi vida. Piensa que yo pasé veintitantos años sin creer en él y luego ha sido El que ha dado fuerza a mi vida.

—Cuando el padre Francisco se hace cargo del priorato de la Santa, ya están iniciadas las obras

del nuevo Centro Internacional que los Carmelitas quieren abrir en Avila y también las obras de acondicionamiento del nuevo museo teresiano a instalar en la cripta de la iglesia. Este hecho cambiará en un

que la casa de la Santa sea un punto de irradiación del mensaje de Teresa de Jesús. Para ello se crea un Centro Internacional de estudios Teresiano-Sanjuanistas, donde empiecen a llegar carmeli-

«La vida y la felicidad está en responder a Dios en el sitio que sea. Yo me sentía feliz de ser carmelita. Luego, el sacerdocio ha sido algo grande, sobre todo cuando lo estoy viviendo y desarrollando»

futuro muchas cosas en nuestra ciudad y por ello no podemos dejar la pregunta en el tintero, aún cambiando radicalmente de tema. ¿Qué es el Centro Internacional de estudios Teresianos?

—La Orden ha decidido

tas de todo el mundo a aprender y a vivir la doctrina de Teresa y de Juan, para que luego la lleven a los distintos puntos donde residen. Nuestro programa incluye que los profesores puedan dar charlas conferencias a toda la gente de

Avila y de esta forma aprovechar este magisterio para todos los abulenses.

¿Y el museo?

—Estamos terminando la infraestructura. Será un museo donde Teresa aparezca viva con los medios más adelantados de técnicas audiovisuales, estéticas, etc., para que todos los visitantes salgan no de ver algo sino de vivir algo y a Teresa de Jesús, y su mensaje dentro.

—También estáis editando una revista, ¿cuál es su misión?

—Traducir al lenguaje de hoy el mensaje teresiano. Es una revista que va a todos los estamentos sociales, pero que lleva el mensaje. Ya está llegando a 44 países y es una forma más de acercar a Teresa.

—¿Quién es Teresa de Jesús?

—Teresa de Jesús es uno de los testigos más fuertes de la Iglesia en la vivencia del Evangelio. Para mí es el testigo, pero uno de esos que son capaces de variar la historia.

Llamaban a cenar. La familia carmelitana de Avila se reunía, como cualquiera en su casa, a cenar en el comedor del convento. Se comentan las incidencias del día, se habla de amigos comunes, de preocupaciones. Estos carmelitas son otros y tienen la suerte de tener un prior que es el ateo más santo y carismático de los que he conocido.

Antonio Carrera Jiménez.



PENSANDO EN SU FUTURO LE OFRECEMOS

- AUMENTAR SUS AHORROS
- CREAR RIQUEZA
- PRESERVAR SU PATRIMONIO
- GARANTIZAR SU TRANQUILIDAD

CASER

GRUPO ASEGURADOR
Estrada, 2 - Teléfono 213150
AVILA

Administración y organizaciones agrarias preparan una estructura

La patata tendrá una regulación del mercado

Vidal M. Carlón

Tras dos años de resultados negativos para los agricultores, al término de esta legislatura, cuando el sector prácticamente había olvidado ya sus viejas ofertas para la ordenación del mercado de la patata con el fin de evitar los problemas que se producen periódicamente en este mercado, el FORPPA se ha destapado con una oferta al conjunto de las organizaciones agrarias para que se comience a trabajar en la ordenación de esta producción desde la corresponsabilidad.

Como se sabe, la patata no forma parte de la organización común de mercados de la Comunidad Económica Europea a efectos de regulación y de precios. Durante la última década, los organismos comunitarios estudiaron varios proyectos de regulación, sin que al final se optase por ninguno ante las dificultades que se planteaban al ser solamente un producto pero con condiciones diferentes en cada país y prácticamente en cada época del año.

Ante estas circunstancias, la regulación de la patata se ha hecho individualmente por cada uno de los Estados sin que ello signifique cerrar la puerta para que en un futuro sea posible poner en marcha una regulación a nivel de toda la Comunidad. En esta línea se ha planteado la regulación que se va a discutir en las próximas semanas en el seno del FORPPA siguiendo la filosofía de lo que se está haciendo en otros países. No hay que descubrir nada sobre lo ya inventado y que además funciona.

En principio, la mayor parte de las miradas de las organizaciones agrarias están puestas en la estructura del Potato Marketing Board que funciona en el Reino Unido desde 1930 y que viene a ser como una organización de

productores regida por ellos mismos a nivel estatal. Su gestión corresponde a un Comité formado por 33 personas de las que 4 son nombradas por el Gobierno y el resto por el sector cada tres años. El Potato Marketing Board (PMB), tiene entre sus objetivos el controlar las superficies de cultivo, los contingentes que se fijan para cada agricultor, promover el consumo y estudiar las posibilidades de exportación. Cada año, se fijan, en función de la previsible demanda, unos techos de producción, un precio de garantía y otro de intervención. Entre los meses de noviembre a mayo, el agricultor puede ofertar una cantidad máxima de su producción al PMB a los precios de garantía. Caso de que se hundan las cotizaciones, funciona el precio de intervención cuyo coste financiero se cubre a partes iguales entre los fondos del PMB y de la Administración.

Para el funcionamiento de este PMB, obviamente, los agricultores deben pagar unas cuotas en función de las superficies de cultivo. Por su parte, el PMB tiene un amplio servicio de inspección y control para que cada agricultor se ajuste a sus superficies de siembra existiendo estimables sanciones para quienes rebasen sus objetivos.

NUESTROS PROBLEMAS

A grandes rasgos, ésta es la organización del mercado de la patata en el Reino Unido, modelo que se sigue con interés en España en cuanto los gastos de intervención son compartidos entre el sector productor y la Administración. Lo que parece evidente es que, cualquier regulación que se haga en España, va a partir de dos pilares fundamentales: a) que se debe lograr un gran control en las superficies de cultivo ajus-

tando las siembras a la posible demanda. Es la misma filosofía que se está imponiendo en el conjunto de la CEE en otros mercados donde también funcionan las tasas de corresponsabilidad. b) Los agricultores, para la regulación de este sector, deberán hacer aportaciones económicas.

Con una producción media superior a los 5 millones de toneladas que afecta a casi 700.000 explotaciones y que supone el 5 por ciento de la Producción Final Agraria, la nueva regulación de este mercado parte de la superación de los problemas actuales, entre los que destacarían los siguientes: variedades no adecuadas a la demanda; baja estructura en la comercialización, mínimos índices de industrialización, escasa información sobre superficies y producciones, baja calidad, etcétera.

Ante estas circunstancias, se propone una mayor organización de los productores, una colaboración más profunda con la Administración para procesos de reconversión de variedades, organización de la industria, fomento a la contratación, cultivos alternativos, mejora de la información estadística y una adecuación de las estructuras productivas. Como medida importante se sugiere una Comisión Interprofesional para la ordenación de los mercados.

Los problemas de la patata y, en definitiva un futuro que se veía bastante negro, pueden tener solución, pero solamente desde una organización de mercado. El agricultor debe convencerse también de que, cualquier salida pasa por un autocontrol en las producciones en función de la demanda y la aportación de tasas de corresponsabilidad como se hace en otros mercados con excedentes. Es una triste realidad pero es la que se está imponiendo en la CEE.

Silencios y apaños frente a la información

La política de Carlos Romero

V. M. C.

Durante las últimas fechas, las actividades y el comportamiento de Carlos Romero en Bruselas, han sido objeto de duras críticas: desde los compañeros dedicados a la información general sobre la Comunidad Económica Europea. Han existido coincidencias en criticar y lamentar la escasa capacidad o voluntad de comunicación del ministro español de Agricultura, sus intentos para ocultar o presentar datos de forma no correcta, su capacidad o incapacidad para evadir preguntas puntuales sobre aspectos de su departamento y, en definitiva, su estrategia equivocada ante los organismos de la CEE.

En los últimos días, han llovido críticas desde profesionales no ligados exclusivamente a la información agraria. Y esto, debería ser motivo de reflexión.

Para quienes seguimos de alguna manera la política agraria de la Administración durante los últimos años, las críticas a la forma especial de actuar de Carlos Romero ya se convirtieron en algo prácticamente habitual. Son cuestiones que se han reflejado puntualmente en estas páginas durante mucho tiempo. Se estaba exponiendo la realidad de una situación triste en política agraria referida a escala de España y que prácticamente era desconocida para el resto de los sectores de la información. No había diálogo. Se huía de la transparencia informativa. Se manejan los datos según interés del momento. En resumen, se practicaba un juego sucio que se mantuvo durante algún tiempo. A quienes intentábamos mantener con independencia el periodismo agrario, se nos acusaba de

una guerra con Carlos Romero que nunca existió.

Queda sin embargo una duda, una gran duda, que ha quedado ahora limpiamente despejada. Carlos Romero ha intentado hacer el mismo juego que practicara en España con relativo éxito ante la no gran existencia de canales informativos sin bloqueo, en la propia Comunidad Económica Europea. Ha hecho amagos de su estrategia entre los responsables de la Comunidad y también ante los propios medios de comunicación acreditados en Bruselas. Y, el juego, le ha salido caro. Nunca a un ministro se le dieron juntos tantos ataques por su falta de transparencia y chalaneo que a Carlos Romero. Para muchos, estas informaciones duras contra el ministro, han caído como una gran sorpresa, un jarro de agua fría que nadie esperaba. Para quienes hace ya tiempo estamos en la información agraria, no ha sido sino la confirmación de un triste proceder que tiene como principal instrumento para seguir en el puesto la manipulación, el silencio y la huida.

El sector agrario no merece el trato que tuvo desde la perspectiva informativa en relación con los temas de política interior. Y, como ya experiencia no le fue del todo mal, se trataba de aplicar el mismo sistema en Bruselas con el consejo de sus asesores... La operación no ha salido y el clima creado dicen que pide un relevo. Aquí también, el sector merece un mejor trato real fuera de los compromisos electorales de concertación. Para que el binomio Agricultura, sector agrario funcione, se pide un cambio para seguir el camino... aunque haya nuevos riesgos de sequías que no aparecieron gravemente en la última legislatura. El campo merece otro trato.

SEAT

R. YUSTE S.A.



CONCESIONARIO OFICIAL Y EXCLUSIVO PARA AVILA Y PROVINCIA



SERVICIOS Y RECAMBIOS EXPOSICION Y VENTA

Carretera de Burgoondo, s/n • Teléfono 220316

RED SEAT La garantía más fuerte



BERTOLINI
MACCHINE AGRICOLE

MAQUINARIA AGRICOLA

DISTRIBUIDOR

RUFINO YUSTE

Teléfonos: 222157 - 220316 - 228830

La subvención total seguirá en unos 9.500 millones

Plan de seguros agrarios "puente" para 1987

● Las compañías se niegan a entrar en nuevas líneas de cobertura ante las pérdidas sufridas desde 1983

Vidal M. Carlón

Con un retraso que ya viene siendo habitual desde el principio, la Administración está estudiando el Plan de Seguros Agrarios para 1987. La normativa actualmente en vigor señalaba como plazo para la remisión del proyecto de Plan al Gobierno, el pasado primero de mayo. Sin embargo, los retrasos ya no cogen a nadie por sorpresa. Se espera que el Plan esté listo para antes de las vacaciones de verano a pesar del actual proceso electoral.

Según informaciones extraoficiales, el Plan para 1987 se ha elaborado respondiendo a unos planteamientos de continuidad. A diferencia de lo sucedido en campañas anteriores cuando se aumentaron los tipos de cobertura y las líneas de aseguramiento, en 1987 se trataría solamente de consolidar el camino recorrido hasta la fecha y que ha levantado las protestas constantes de las compañías aseguradoras.

En 1986, la subvención total para el Plan se elevó a 9.471 millones de pesetas lo que suponía el 40 por ciento del coste de las primas que debían pagar los agricultores y ganaderos. Este próximo Plan, tendría una subvención similar para atender a las mismas líneas, aunque es posible únicamente su ampliación en dos más de no gran importancia económica.

Según los planteamientos de la Administración de Agricultura a través de la Entidad Estatal de Seguros Agrarios (ENESA), en el Plan de 1987 se ha propuesto al Gobierno la aprobación del seguro de helada y pedrisco en níspero y de la uva de vinificación en la denominación de origen de Navarra. Frente a estas sugerencias, las compañías de seguros no solamente se han opuesto a nuevas líneas sino que además han planteado a la Administración la necesidad de revisar las actuales coberturas por estimar han supuesto pérdidas que nunca

se debieron producir si los estudios de viabilidad hubieran sido correctos. Ante este panorama, la Administración de Agricultura parece ha dejado en la recámara los proyectos en los que se ha trabajado en los últimos años orientados a incluir en los Planes coberturas para el arroz, la colza, el mimbre o el integral para el maíz.

La subvención que se espera de unos 9.500 millones de pesetas para todas las líneas, supondrá sin embargo una ayuda media para cada uno de los seguros de solamente el 40 por ciento del coste de la prima frente al 49 por ciento que suponían las ayudas de hace dos años.

EPOCA DE REAJUSTE

La evolución del seguro agrario, se puede decir que está pasando por un momento difícil donde se encuentran enfrentados los intereses de los agricultores y de las compañías aseguradoras mientras la Administración ha desempeñado un papel en ocasiones contradictorio. Hay, en todo caso, unos datos reales que merecen un análisis, aunque sus orígenes sean diferentes.

Las cifras que manejan las compañías aseguradoras a la hora de pedir un bloqueo y revisión de la política de seguros, son datos a tener en cuenta. Desde 1980 hasta 1985, las pérdidas acumuladas se han elevado a 16.700 millones de pesetas con unas primas de 24.000 millones de pesetas frente a unas indemnizaciones de 40.745 millones de pesetas. Este aumento de la siniestralidad ha coincidido con el incremento del número de seguros, sobre todo en 1983, 1984 y 1985. Las compañías aseguradoras acusan a la Administración de meter nuevas líneas sin los suficientes estudios previos de viabilidad ya que no resulta asumible el hecho de que en todas las campañas se hayan producido pérdidas. Sin embargo, a la hora de ver

estos resultados negativos, se lamenta igualmente la escasa capacidad organizativa y la no existencia de mecanismos de control e inspección por parte de las entidades aseguradoras. Estas deficiencias se han corregido parcialmente y se espera que contribuyan a paliar los efectos negativos.

Si de las compañías de seguros dependiera, pondrían graves obstáculos para que no se suscribieran los seguros de hortalizas, el integral de los cereales de invierno, las leguminosas y el integral de uva en Rioja ya que de los años que se llevan haciendo, en todos han ofrecido pérdidas. Seguros como los del melocotón, la uva de vino, el plátano, los cítricos, la manzana y los cereales de invierno, deberían sufrir también modificaciones y mejoras. Teóricamente viables se califican los seguros del albaricoque, el algodón, los cereales de primavera, la ciruela, la uva de mesa, el tabaco, los cultivos protegidos y la pera.

A grandes rasgos, es necesario introducir profundas reestructuraciones en los siguientes seguros: integral de uva en Rioja ante la existencia de muchas pólizas en la zona baja, sometida a un irreversible proceso de aridez mientras en la alta y la alavesa las pólizas son escasas. Seguro de la cereza contra la lluvia. Seguro integral de cebolla en Lanzarote que es inviable mantener el período de suscripción hasta el 31 de diciembre. En hortalizas, las compañías se oponen a los seguros de lluvia y de viento. En el integral de cereales, las entidades aseguradoras critican la existencia de desajustes en los rendimientos fijados para cada zona destacando comarcas en el Ebro en proceso de desertización. En el caso de otras zonas donde los rendimientos son más bajos que los reales, no se descarta en un futuro la revisión de esas cifras yendo sobre todo a una póliza complementaria más fácil. Las com-

pañías, en su política de oposición a todo lo que se vea escasamente claro, rechazan también el seguro de pedrisco en níspero y uva integral en Navarra. Igualmente pretenden una revisión de los seguros ganaderos.

Este conjunto de posiciones, pone de manifiesto la existencia de diferencias profundas entre lo que desean los agricultores, lo que defienden las compañías y lo que hace la propia Administración. 9.500 millones de pesetas se han utilizado en ocasiones con demagogia al hablar de las ayudas a todo un sector y que se han distribuido entre 350.000 personas. Hasta la fecha, las subvenciones en aumento de la Administración se han producido para cubrir las necesidades económicas de más líneas de cobertura. Por el contrario, los Planes se han ido modificando año tras año, haciendo recaer más peso en los agricultores y ganaderos, con subidas que en muchos casos, como en la peste porcina, no tienen justificación ni coherencia con otras actuaciones del Gobierno. En casos como el integral de cereales, los agricultores han sufrido ya año tras año también la penalización por los números rojos de las empresas, eliminando superficies con posibilidades de aseguramiento, subiendo las pólizas y reduciendo los niveles de cobertura para las indemnizaciones. Las compañías de seguros han ido ganando peso en los Planes de cada año, consecuencia también en parte del peso cada vez mayor del Consorcio en el cuadro del coaseguro.

El cambio en materia de política de seguros en los últimos cuatro años ha sido uno. Se ha pasado de asegurar para cubrir rentas, como se ofertaba desde la Administración, a cubrir solamente los gastos de cultivo, mientras, paralelamente se encarecían las primas. No es el camino.

Leche: tasa por producir

W.M.C.

Los ganaderos de leche que tengan su explotación en zona de montaña estarán exentos de pagar la tasa de corresponsabilidad de leche, mientras que los que estén dentro de las zonas calificadas como desfavorecidas la tasa a pagar por el mero hecho de producir leche, será del 1,5 por ciento del precio indicativo. Para los demás ganaderos la tasa parafiscal que se les impone es la autorizada por el Consejo de Ministros de Agricultura de los países miembros de la CEE: un 2 por ciento del precio indicativo de la leche, casi 0,80 pts por litro de leche producido.

El hermetismo de la Administración, continúa siendo indignante y más cuando esta tasa tendrá que pagarse, si se aplica el Reglamento proyectado, con carácter retroactivo. Tampoco se sabe nada respecto al sistema de envío de este dinero al "no nacido" Organismo de Intervención español, que sigue durmiendo el sueño de los justos, como muchos otros flecos pendientes de la Organización española.

La tasa deberá cobrarla —siempre según la reglamentación comunitaria— cualquier comprador de leche, entrando en esta sistemática con especial protagonismo las Industrias del sector, en absoluto desacuerdo con el hecho de convertirse en recaudadores de la citada tasa.

El Reglamento 1079 del año 77, asegura que: a la vista del incremento de los stocks de mantequilla y leche en polvo, parece conveniente fijar una tasa de corresponsabilidad para la leche producida por los ganaderos. Puesto que la situación excedentaria se mantiene, la Comisión propuso al Consejo de Ministros del día 26 de abril pasado mantener esta tasa durante las campañas 86/87 y 87/88. Evidentemente esta tasa es también de aplicación para España aunque se mantienen las dudas de si se trata de una tasa de tipo parafiscal (que exige su aprobación por el Parlamento), o de algún otro tipo de tasa que no exige este trámite parlamentario. Tampoco tiene claro la Administración si la tasa deberá pagarse con carácter retroactivo desde el mes de marzo o desde el 15 de mayo,

Desde siempre, ¡estamos por la labor!
mano a mano con el agricultor, con el
ganadero...



CAJA DE AHORROS DE AVILA

Avila. Juan Ruíz-Ayúcar.

Al sur de la ciudad de Avila, mirando al valle que casi habita, eleva su majestuoso porte el Real Monasterio de Santo Tomás, herencia abulense de los Reyes Católicos que engrandecieron el primitivo convento fundado por Doña María Dávila, donde fray Tomás de Torquemada permaneciera al frente del Tribunal de la Inquisición por espacio de seis años.

Junto al magnífico trabajo gótico de la iglesia conventual, tres claustros albergan la quietud y el tiempo detenido, el silencio armonizado por un trinar intermitente y la armoniosa labor artesanal del granito embellecido, dulcificado por guirnaldas y bolas, arcos y bóvedas sobre arosos pilares del gótico isabelino.

El claustro del Noviciado o de la Enfermería formó parte del primitivo convento que fundara la mujer de Núñez de Arnalte. De tan pequeño, recoge entre sus cinco arcos toda la tranquila soledad del cenobita, aunque en otro tiempo las mazmorras de la Inqui-

Tres claustros únicos en el monasterio de Santo Tomás

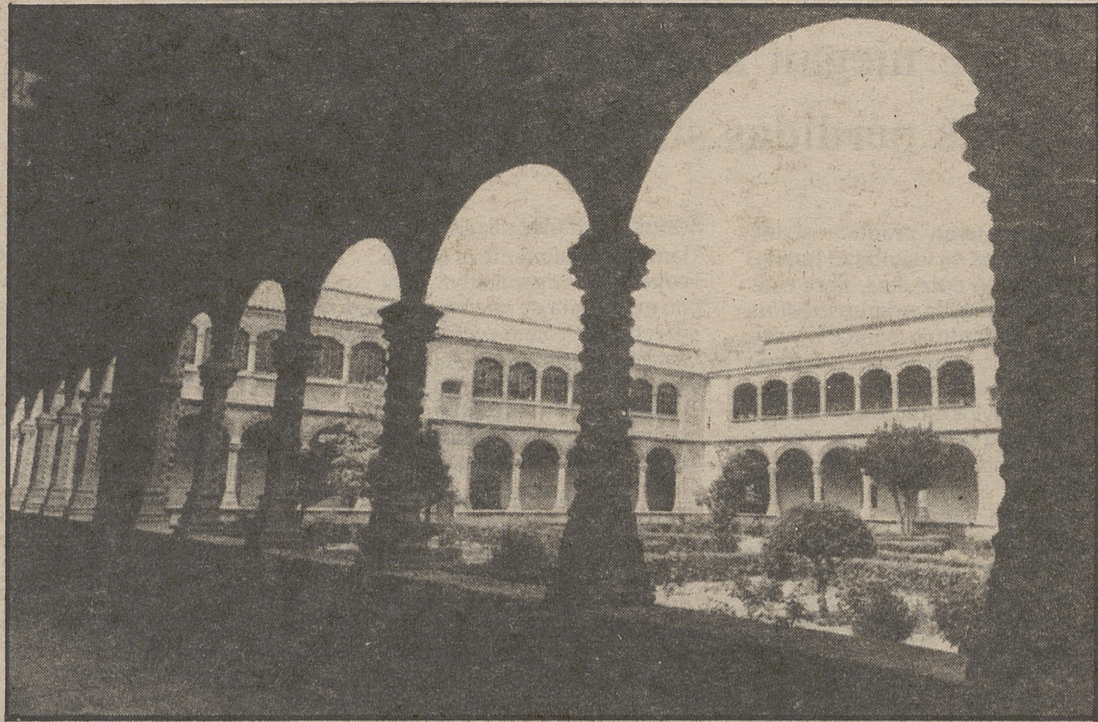

Claustro de los Reyes

LUMBRERAS

sición desvirtuaran el sosiego y sembraran de inquietud el corazón judaizante.

Procesional o del Silencio lleva como denominación el segundo de los claustros abiertos a la luz azulada del mediodía y al brillante firmamento de la noche abulense, el más cercano a nuestros sueños y quienes en Avila sueñen. De hermosa cruceña en sus bóvedas, se adorna con guirnaldas jaspeadas de grises y enfrentando yugos y flechas a la vista de quien allí se recrea.

Finalmente, el Imperial de los Reyes o de la Universidad cierra el ciclo claustral del mejor convento abulense. Sus casi cincuenta metros de lado ofrecen una amplitud de reposo veraniego desde que Isabel y Fernando eligieron su entorno para olvidar los calores y preparar la unidad de una España fragmentada por moros y cristianos. Diez arcos por lado festoneados de bolas y una bella reja en la parte superior embellecen el antiguo acceso universitario y nos obliga a volver.

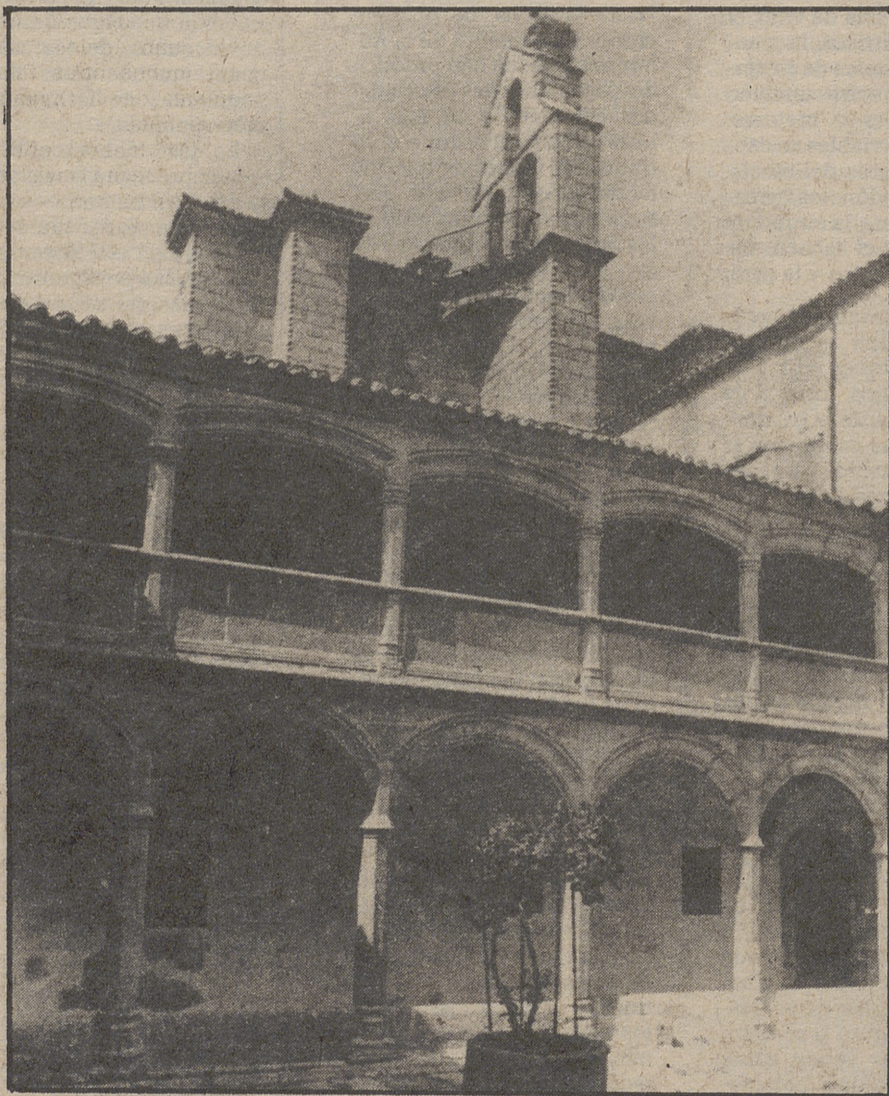

Claustro del Noviciado



LUMBRERAS Claustro del Silencio

LUMBRERAS

¿Son suficientes 40 años para poner el mundo en orden?

Gracias a la Inmunización, la Terapia de Rehidratación Oral, la Lactancia Materna y las Gráficas de Desarrollo, se están consiguiendo grandes y espectaculares avances en favor de la infancia.

Todavía hoy, mueren millones de niños por desnutrición y por enfermedades que pueden prevenirse.

Reducir la mortalidad infantil a la mitad es el objetivo del UNICEF. **Para seguir progresando necesitamos su ayuda. ¡Hágase socio!**

unicef
Asociación UNICEF-España

Eduardo Marquina, 39
05001 - AVILA

ASOCIACION **unicef**-ESPAÑA

ENVIE ESTA SOLICITUD AL APARTADO 12.021 - 28000-MADRID

SOLICITUD DE INGRESO como socio colaborador

ORDEN DE PAGO AL BANCO

Nombre y apellidos Banco

Fecha de nacimiento Dirección

Domicilio Población

C. P./Población Provincia

Provincia N.º de Cuenta

Profesión Ruego a ustedes que, con cargo a mi cuenta corriente en este Banco, se sirvan abonar los recibos que les presente la ASOCIACION UNICEF-ESPAÑA, por la suma de:

Teléfono Pesetas anuales.

(1) CUOTA ANUAL pesetas semestrales.

(2) Banco Muy atentamente,

Dirección Firma,

Población de de 198.....

(1) Cuota voluntaria. Media por socio y año, 3.800 pesetas.
(2) Se ruega pago por Banco o Caja de Ahorros.

Nombre
Domicilio
Población