

EL DIARIO DE AVILA

Director: ANTONIO GARCIA ZURDO

Año LXXXV - Número 26.536

Martes, 18 de enero de 1983

Redacción, Administración y Talleres: P/ Santa Teresa, 12 • Teléfonos 21 26 40 - 41 - 42 • Dep. Legal: AV-5-1958.

Precio: 30 pesetas

AUTORIA Y RESCATE, INCOGNITAS DEL SECUESTRO



La autoría del secuestro de Miguel Ignacio Echeverría, liberado ayer y el posible pago del rescate por sus familiares son las dos incógnitas que la policía trata de desvelar, una vez que el joven estudiante de Ingenieros ha regresado a casa.

Sobre la autoría parece afianzarse, aunque aún no ha sido confirmado, la sospecha de que han sido miembros de ETA político-militar, VIII Asamblea.

Respecto al pago del rescate, el Ministerio del Interior y el Gobierno Vasco han comunicado que "no hay constancia de que se haya satisfecho cantidad alguna", mientras que la familia ni lo ha afirmado ni lo ha negado, lo que también puede hacer suponer que sí que se ha hecho. Página 12.



(Foto: Lumbreras)

LA CIUDAD, OBJETO DE ATENCIÓN PARA TVE

Nuestro director, entre las personalidades entrevistadas

Un equipo de Televisión Española ha estado algunos días en Avila filmando varias entrevistas (con parlamentarios especialmente) con destino al programa "Voces para el cambio", que se emitirá el próximo

día 28 a las dos y media de la tarde. A mediodía de ayer intervino ante las cámaras el director de EL DIARIO DE AVILA, Antonio García Zurdo, haciendo una breve semblanza de la ciudad.

FIESTA DE SAN ANTONIO EN LA PROVINCIA



(Foto: Lumbreras)

La fiesta de San Antonio Abad transcurrió ayer en Avila sin ningún tipo de manifestación externa. La motorización del ciudadano hizo desaparecer, hace ya muchos años, los animales de trabajo de nuestras calles. Antes, cuando el pan y la leche se distribuían a domicilio utilizando burros, estos animales solían hacer su habitual recorrido engalanados el día 17 de enero, pero hoy no se ve un sólo animal de trabajo en las calles de Avila.

Las tradiciones del día de San Antón se mantienen, sin embargo (al menos en parte) en los pueblos de nuestra provincia. Tal vez la fiesta más destacada es

la que se celebra en San Bartolomé de Pinares bajo la denominación de "Las Luminarias". Todo el pueblo se llena de hogueras al anochecer y los mozos, a caballo, lo recorren pasando sobre las llamas.

ADOLFO SUAREZ ACCIDENTADO CUANDO ESQUIABA

El golpe no le ha impedido seguir trabajando

Durante su estancia, este fin de semana, en la estación invernal de Astún, en el Pirineo aragonés, el presidente del Centro Democrático y Social, Adolfo Suárez, sufrió un aparatoso accidente cuando se encontraba esquiando. Al efectuar un descenso, se encontró el ex-presidente del Gobierno con una placa de hielo que le hizo

perder el equilibrio cayendo de frente y ocasionándose diversas contusiones, aunque parece ser que no sufre ningún tipo de fractura. El gabinete de prensa del CDS restó importancia al accidente manifestando que el duque de Suárez se encontraba desempeñando su ritmo normal de trabajo.

SUMARIO

- Hacienda de Avila devolverá otros 5.000 negativos. Pág. 3.
- La presión fiscal en el campo. Pág. 3.
- Audiencias del gobernador civil. Pág. 4.
- Iniciado el derribo de uno de los edificios del Grande. Pág. 5.
- El alcalde de Fontiveros, hospitalizado. Página 6.
- La capra hispánica de Gredos. Pág. 7.
- Oscilaciones en la población universitaria. Página 8.
- Motor. Pág. 9.
- Actualidad deportiva. Págs. 10 y 11.
- Entrevistas del presidente del Gobierno con los representantes autonómicos. Pág. 12.

Jeimer

modas - boutique

Duque de Alba, 3 — Alemania, 6

REBAJAS

Lencería fantasía, camisones,
batas, pijamas, corsetería.
(Primeras marcas)

MANIFIESTO EN DEFENSA DE LA UNIDAD DE CASTILLA Y LEON

Firmado por intelectuales y profesionales de las distintas provincias

Las noticias relativas al propósito de la Diputación de León de retirar a la provincia de la autonomía castellano-leonesa, así como la actitud de determinados municipios burgaleses que propugnan también al abandono del ámbito castellano-leonés y de la denominada Junta Pro-Burgos, sin olvidar los recientes intentos de determinados políticos segovianos, que reclamaban para su provincia la entidad de región histórica, han sembrado, sin duda, la confusión en la opinión pública. Todos estos propósitos, a pesar de no tener ninguna viabilidad legal ni jurídica, ponen de manifiesto la exacerbación de sentimientos particularistas, provincianos, localistas y, por supuesto, claramente insolidarios, cuando no encierran intenciones electoralistas, a juzgar por el súbito cambio de opinión de ciertos políticos que ayer aprobaron la autonomía castellano-leonesa y hoy la rechazan. Por ello, todos los abajo firmantes, ciudadanos de Castilla y León, nos sentimos en el deber de afirmar lo siguiente.

1.º La autonomía castellano-leonesa tiene fundamentos históricos indiscutibles. Castilla y León surgieron del proceso repoblador de la reconquista de la cuenca del Duero, de los siglos IX al XII. Después de una etapa de conflictos entre ambos núcleos, se produjo un acercamiento que culminó en la fusión definitiva de los Reinos y en la homogeneización creciente de sus estructuras económicas y sociales y de sus instituciones jurídicas y políticas.

2.º Castilla y León constituyen desde el punto de vista geográfico una región homogénea. Un cinturón montaño-

so separa la cuenca del Duero de las regiones que la rodean, en tanto que ninguna barrera de carácter físico se levanta entre las tierras castellanas y leonesas. Desde los tiempos medievales hasta la actualidad, el espacio geográfico castellano-leonés fue contemplado unitariamente tanto por los intelectuales como por el pueblo llano. Las diferencias entre unas y otras comarcas de Castilla y León existen, también, incluso con un carácter más acusado en regiones como Cataluña y Andalucía, sin que por ello nadie ponga en duda la unidad del conjunto.

3.º En los momentos actuales, una misma problemática económica y social tienen en lo fundamental castellanos y leoneses. Nada decisivo diferencia la problemática agraria que padecen los campesinos castellanos y los leoneses. Tanto por tierras leonesas como castellanas se extienden ampliamente comarcas deprimidas, cuyo futuro depende de la solidaridad de todos nosotros. Sólo con el esfuerzo común podrá salir nuestra región de su actual nivel de desarrollo.

4.º Desde el punto de vista político, la ligereza manifestada por quienes se integran un día en la autonomía castellano-leonesa y al siguiente propugnan su salida, constituyen a nuestro entender un grave atentado a la idea misma de la configuración autonómica de España, e incluso a la estabilidad del Estado democrático. Semejantes maniobras sólo pueden contribuir a difundir en las restantes nacionalidades y regiones de España una imagen deplorable de Castilla y León, que, unidas en el pasado, deben andar juntas en el presente.

Como ha afirmado el maestro Sánchez Albornoz, "castellanos y leoneses tenemos el deber sagrado de superar ambiciones personales, de renunciar a las capillas y capillitas que han surgido entre nosotros". De no seguir este camino, nuestro pueblo quedaría con seguridad defraudado.

Celso Almuíña Fernández, José Luis Alonso Santos, Gonzalo Blanco Nozal, Valentín Cabero Diéguez, Angel Cabo Alonso, Carmen Casado Linarejos, Enrique Clemente Cubillas, Javier Coy Fernández, Miguel Cordero del Campillo, Jesús Crespo Redondo, José Crespo Redondo, Miguel Delibes, Justino Duque, Carlos Estepa, José Antonio Fernández Cortés, Jesús García Fernández, Angel García Sanz, Alejandro Gómez Fuertes, José Luis González García, Gregorio Hinojo Andrés, José Ignacio Izquierdo Misiego, Lorenzo L. Trigal, Fernando Manero Miguel, José Luis Marcello Barriada, Miguel Angel Palacios, Francisco Javier Paniagua Iñiguez, Esperanza Para Martínez, José Antonio Pascual, José María Pérez (Peridis), César Roa Marcos, María Teresa Hernández Lucas, Antonio Alamo González, Domingo Sánchez Zurro, Maribel Rodicio Martín, Andrés Suárez Suárez, Angel Vaca Lorenzo, Julio Valdeón Baruque, Julio Villar Castro, Eduardo Zorita Tomillo, Angel María de Pablos, Luis Miguel de Dios, Jesús Díez Lobo, Fernando Barrasa Benito, María José Poncela García, Germán Losada, Margarita Serrano, Carlos Blanco Alvaro.

Las personas interesadas en adherirse a este documento pueden dirigirse a cualquiera de los firmantes.

EL GOBIERNO FIJARA EL SALARIO MINIMO INTERPROFESIONAL EN 1.071 PESETAS, LO QUE SUPONE UN 13% DE AUMENTO

La propuesta gubernamental no sufre ninguna variación, tras las consultas a las organizaciones sociales

El Gobierno fijará el salario mínimo interprofesional en 1.071 pesetas, lo que supone un aumento del 13 por ciento sobre el actual, según han confirmado a Efe fuentes dignas de crédito, coincidiendo con el término de las consultas que, al respecto, ha celebrado el Ministerio de Trabajo con las organizaciones sociales.

Esta subida será aprobada en la reunión del Consejo de Ministros, que se celebrará el próximo día 19.

La propuesta gubernamental, que al parecer no sufrirá ninguna variación, según se ha afirmado a Efe, pese a haber sido contestada por los Sindicatos, ha sido ahora presentada por el director general de Trabajo, a los representantes de la Organización empresarial CEOE y a Comisiones Obreras, UGT y ELA-STV.

En las reuniones previas a las celebradas últimamente entre Trabajo y las organizaciones sociales, UGT pidió que el salario mínimo se fijara en 1.126 pesetas/día, mientras que CC.OO. solicitaba que fuera fijado en 1.120 pesetas.

CRITERIOS EMPRESARIALES

Tras la reunión que han celebrado los representantes de la CEOE con el director general de Trabajo se ha sabido que los empresarios han expresado los criterios de que se deben tener en cuenta para la fijación del SMI, sin proponer cifras concretas, ni porcentajes, sobre la subida de esta magnitud.

Julio Sánchez Fierro mani-

festó a Efe que "en cualquier caso la fijación del salario mínimo interprofesional es una cuestión que compete exclusivamente al Gobierno, puesto que éste conoce la incidencia y los presupuestos sobre los que fija el nuevo SMI".

Los criterios para fijar la subida del salario mínimo, que fue aprobada ya por la Comisión Delegada del Gobierno para Asuntos Económicos en la reunión de la semana pasada, están estipulados en el Artículo 27 de la Ley del Estatuto de los Trabajadores.

La evolución, del salario mínimo fijado desde 1963, aumento real en comparación con el anterior y alza del mismo, en porcentajes, ha sido el siguiente:

AÑO,	PESETAS AUMENTO/	PESETAS PORCENTAJE
1963,	60,	
1966,	84,	24, 40,
1967,	96,	12, 14,19,
1969,	102,	6, 6,25,
1970,	120,	18, 17,65,
1971,	136,	16, 13,33,
1972,	156,	20, 14,70,
1973,	186,	30, 19,23,
1974,	225,	39, 20,97,
1975,	280,	55, 24,44,
1976 (abril),	345,	65, 23,20,
1976 (oct.),	380,	35, 10,14,
1977 (abril),	440,	60, 15,18,
1977 (oct.),	500,	60, 13,06,
1978 (abril),	548,	48, 9,06,
1978 (oct.),	600,	52, 9,48,
1979 (abril),	640,	40, 6,66,
1979 (oct.),	692,	52, 8,04,
1980 (junio),	759,	67, 9,68,
1981 (junio),	854,	95, 12,50,
1982 (enero),	848,	94, 11,00,

Las opiniones, criterios e ideas que se recogen en esta página, no son necesariamente compartidas por EL DIARIO DE AVILA, que tiene las propias

La coyuntura económica, débil y sin cambios en el mes de diciembre según la Confederación de Cajas de Ahorros

La coyuntura económica en diciembre pasado se mostró débil y sin cambios y sólo una política económica decidida y profunda permitirá abrigar esperanzas acerca de un cambio en esta situación —se dice en el informe sobre coyuntura económica de la Confederación Española de Cajas de Ahorros correspondiente al último mes del pasado año.

A juicio de los autores de este estudio, las primeras medidas adoptadas por el Gobierno "constituyen un valioso anticipo" con respecto a una política económica de esas características.

En cuanto a la situación a fines de diciembre, en el informe se señala que, aunque aparecieran nuevos datos, no presentaba excesivas novedades. Como ingredientes destacables indica el desempleo creciente, el nuevo tipo

de intervención para la peseta y precios a la espera del inevitable reflujo de las subidas encadenadas a los nuevos valores de nuestra moneda.

UN COMPORTAMIENTO POCO BRILLANTE

Los autores de este estudio opinan que la menor intensidad en el crecimiento de las inversiones públicas en términos reales durante 1982 que la alcanzada en el anterior ejercicio, así como la

contracción en la formación bruta de capital fijo privado que parece adivinarse tras los fuertes descensos de la producción industrial de bienes de equipo —no compensados totalmente por las importaciones de tales bienes— hacen pensar en un comportamiento poco brillante de este importante componente de la demanda global. Sólo mediante la acumulación de existencias —añaden— quizás pueda librarse de un hundimiento excesivo.

El alcohol causa estragos y no hace falta entrar en explicaciones entre los automovilistas, porque todos lo sabemos. Conductor no bebas cuando salgas de viaje.

A. Martín de la Lastra

JEFE DEL SERVICIO DE TOCGINECOLOGIA DE LA SEGURIDAD SOCIAL

Diagnóstico precoz del cáncer genital y de mama
Control de natalidad. Esterilidad

CONSULTA PREVIA PETICION DE HORA

Avda. José Antonio, 7, entresuelo. Telf.: 22 43 82
C.M. Núm. 15

auto escuela

VELASCO

.....la de SIEMPRE

Titularidad y Dirección: Manuel VENTERO ALONSO
Plaza del Teniente Arévalo, 7 - Telf. 21 29 33 - AVILA

La presión fiscal en el campo

Se hallan expuestas al público en los ayuntamientos de la provincia los cuadros de "tipos imposables" que se van a aplicar durante el quinquenio 1983-1987, para la tributación de las fincas rústicas y de la ganadería independiente.

En primer lugar, conviene aclarar que las cifras expuestas corresponden a los llamados líquidos imposables, siendo aproximadamente un 10% de esas cifras la cantidad a pagar por hectárea o por cabeza de ganado.

Para el CENTRO NACIONAL DE JOVENES AGRICULTORES la subida de un 300-400 % sobre los tipos que estaban vigentes debe ser reconsiderada y anulada por la Administración, en base a las siguientes razones:

1.—La presión fiscal actual del sector agrario español supera en varios puntos a la medida de los países miembros de la CEE. El agricultor y ganadero español tributa, en unos momentos de grave crisis económica para el Sector, por los siguientes conceptos:

—Contribución Territorial Rústica y Pecuaria.

—Contribución Territorial Urbana.

—Estimación Objetiva Singular.

—Impuesto sobre la Renta de las Personas Físicas.

Además de la carga fiscal que todos estos impuestos suponen para las débiles economías de los hombres del campo, se debe considerar la complejidad que supone cumplir toda la normativa existente.

El partido político que apo-

ya al Gobierno, en su programa Agrario y en la campaña electoral fijaba una de sus metas, en conseguir elevar las rentas de la "explotación familiar agraria", estando esta medida en contradicción con aquellas justas intenciones.

Pero si importante es la repercusión económica de dicha medida en la economía del agricultor, es también preocupante la falta de transparencia e información que ha existido en la elaboración y determinaciones de dichas cifras, desconociendo los afectados los criterios utilizados y la documentación empleada para elevar las bases imposables de 3 ó 4 veces las que estaban vigentes.

La Contribución Rústica y Pecuaria es un impuesto de carácter local, correspondiendo por tanto el control, la gestión y el cobro de dicho impuesto a los Ayuntamientos. Existiendo en el sector estructuras totalmente democráticas y representativas de los agricultores y ganaderos, el CNJA opina que debería corresponder a las Cámaras Agrarias la administración y el control de dichos recursos económicos, por tanto recomiendo que se modifique la normativa actual que confiere estas atribuciones a los Ayuntamientos.

Al CNJA le preocupa las consecuencias que va a producir la puesta en práctica de dicha normativa en las pequeñas y medianas explotaciones agrícolas al no contemplar las consideraciones siguientes:

—Antes de poner en práctica esa fuerte presión fiscal, era preciso actualizar la ma-

yoría de los Catastros existentes.

—No se contempla en el decreto 2.568, sobre actualización de Bases, las exenciones de la cuota fija de las contribuciones para las Bases imposables, inferiores a las 5.000 y 20.000 pesetas que existían actualmente, y que lógicamente al incrementar las bases a tres o cuatro veces, deberían incrementarse en la misma proporción los mínimos exentos.

—Tampoco se contempla en la O. M. la situación de los trabajadores por cuenta propia, calificación que les correspondía a los propietarios con líquidos imposables inferiores a 50.000 pesetas y que al aplicar los "tipos" que se hallan expuestos, perderían la inmensa mayoría de los agricultores esa condición, con las graves consecuencias que esto originaría, en la situación laboral de dichos trabajadores.

Se halla actualmente el proyecto de Ley sobre el "Impuesto sobre el valor añadido" pendiente de la aprobación por el Congreso de los Diputados, siendo este impuesto el fundamental de todos los países de la CEE, por lo tanto la puesta en práctica del IVA, va a hacer inoperante la C.R. y P.

Por todas las razones anteriormente expuestas el CNJA espera que se reconsidere y anule dicha O.M., pues ella anula la esperanza e ilusión depositada por muchos agricultores y ganaderos que apostaron por "El Cambio" para la agricultura.

R.

GLOSAS AVILESAS

★ EN LOS PROXIMOS DIAS HACIENDA EFECTUARA UNAS CINCO MIL DEVOLUCIONES DE RENTA A LOS ABU- LENSES.

★ UNA CARTA TARDO UN MES EN RECORRER NUESTRA CIUDAD.

★ LAS INDUSTRIAS DE LAS CRISIS ECONOMICA.

COMO se sabe la Delegación de Hacienda de Avila, al igual que las del resto de España, ha comenzado a realizar las devoluciones por Renta de las Personas Físicas. Según nuestras noticias hasta ahora se han efectuado unos dos mil reintegros de exceso de cuotas, una vez hechas las correspondientes liquidaciones, y en los próximos días se verificarán unas cinco mil más. Es una prueba evidente de que el Tesoro cumple lo prometido y en un plazo relativamente corto para el volumen de operaciones, que ha debido realizar.

•••

SABEMOS que en general Correos es un servicio, que funciona bastante bien, pero a veces se producen incidentes inexplicables, que estamos seguros, de que los responsables desearían no sucedieran. Hace unos días hablábamos de una carta que tardó varios meses en llegar a su destino desde que fue echada al correo en nuestra ciudad y después de darse una vueltecita por Francia. Ahora otra carta, depositada por una oficina bancaria en nuestra Capital, ha tardado un mes en llegar a su destinatario, que también vive en Avila. Lógicamente estos hechos esporádicos no van a deteriorar la imagen favorable que existe del servicio, porque son sucesos excepcionales, pero es preciso que se solucionen estos casos insólitos.

•••

A pesar de la crisis que estamos padeciendo se siguen abriendo industrias en nuestra ciudad a un ritmo sin precedentes. Claro que estas industrias son de consumo y crean pocos puestos de trabajo, pero el hecho ahí está. Me refiero a los Pubs, que crecen como hongos, y que van a seguir creciendo para la admiración de propios y extraños. Esta admiración no se sabe si proviene de la sorpresa que produce la apertura de establecimientos para el gasto en un momento económico crítico, o de que son la manifestación de que Avila se está dotando de infraestructura como ciudad residencial. El asunto es que deben de ser rentables, porque de lo contrario la iniciativa privada iría por otros caminos más lucrativos.

•••

PASE a los cuidados y permanente atención, que se presta a nuestros jardines por el correspondiente servicio, es más rápida la acción destructora de ciertos sujetos, que el celo municipal. Bancos, vallas, fuentes, plantas son las víctimas preferidas de estas acciones incíviles que por realizarse por la noche son difíciles de cortar. No obstante todo ello el Ayuntamiento tiene el propósito de mejorar la situación de algunos de nuestros parques y así va a instalar, si el presupuesto lo permite un complejo de juegos infantiles en el Parque de San Antonio, que tiene zonas muertas y con lo que se eliminarán éstas, tan perceptibles sobre todo en verano.

G. Z.

SEGURIDAD SOCIAL DEL TRABAJADOR AUTONOMO

NOTICIA IMPORTANTE ANTE LA COTIZACION DE ENERO

La Seguridad Social le está remitiendo por correo sus **Boletines de Cotización MECANIZADOS** e individualmente cumplimentados con todos sus datos.

UTILICELOS, pues con firmarlos y presentarlos en cualquier Entidad Financiera se ahorrará rellenar manualmente los Boletines con el riesgo de cometer errores.

Hemos hecho un esfuerzo en mecanización para, facilitarle más **comodidad, rapidez, efectividad y garantía** en la gestión de su Seguridad Social, que usted percibirá en el momento que precise sus servicios.

Si por cualquier causa no recibiera estos Boletines mecanizados, **NO DEJE DE COTIZAR** con los antiguos impresos y póngase en contacto con la oficina más cercana de la Seguridad Social.

Rellene el **cuestionario** que recibirá junto con sus Boletines de Cotización para 1983.



Tesorería General de la Seguridad Social
Ministerio de Trabajo y Seguridad Social

PERFORACIONES PARA AGUA AGUA Y MINERIA S. A.

Salamanca
Telf. (923) 21 68 14.

ANTONIO RUIZ CANSECO

De la Residencia Sanitaria de la Seguridad Social

TOCOLOGO - GINECOLOGO PLANIFICACION FAMILIAR

Consulta diaria de lunes a viernes de 5 a 7 horas. (Previa petición).

C/ Eduardo Marquina, 16. Teléfono 22 80 30 CM. n.º 41

el Cimbalillo

LA MANO ARBORICIDA

Como muy bien se sabe el Parque de San Antonio es uno de los más hermosos de la ciudad por sus condiciones y posibilidades. Aparte de que realiza una función de filtro de la zona industrial, del ferrocarril y de la carretera nacional, es un gigantesco pulmón para una de las barriadas más pobladas de la capital, como es la de su mismo nombre. El Ayuntamiento, de una forma periódica, ha ido repoblando el jardín, dando utilidad a las superficies muertas y mejorando notablemente los accesos y bardas así como situando instalaciones y juegos para los niños y adolescentes, que dignifican la zona y mejoran su aprovechamiento ciudadano. Dentro de esta acción de recuperación no hace mucho tiempo colocó en la parte más despoblada varios pies de abetos, que dan una nueva perspectiva al lugar y sustituyen a los viejos árboles caducos. Una mano desconocida y alevosa ha cortado alguno de estos plantones, que ya tienen un considerable desarrollo, por lo que se hace necesaria la colaboración ciudadana, para evitar que siga con su obra destructora y arboricida.

UNIVERSIDAD NACIONAL DE EDUCACION A DISTANCIA

Régimen general de ayudas al estudio (INAPE). Curso 1983 - 84

La U.N.E.D. comunica a sus alumnos que por Orden publicada en el BOE. (26-11-82) se han convocado las ayudas al estudio (nivel Universitario) para el curso 1983-84.

Para información dirigirse a la Sede Central de la U.N.E.D. o a los Centros Asociados de la misma.

Plazo de presentación: Hasta el 31 de enero de 1983.

Vida de Sociedad

Testimonio de gratitud y misa

Con motivo del fallecimiento de don Inocencio Ferradal, que falleció el pasado día 19 de diciembre de 1982, (q. e. p. d.), su hermana Lauren Ferradal, agradece los numerosos testimonios de pésame recibidos y a la vez,

comunica que la misa que se celebre, mañana día 19, a las 7 de la tarde, en la iglesia de San Antonio, será aplicada por el eterno descanso de su alma.

~~~~~  
**Mantener limpia nuestra ciudad, es cosa de todos. UTILIZA LAS PAPELERAS.**  
 ~~~~~

Comida-homenaje de despedida a don Federico Cavero Jávega

Con ocasión del cese del Ilmo. Sr. don Federico Cavero Jávega como director de la Escuela Superior de Policía, y su nombramiento como jefe superior de Policía de Galicia, un grupo de amigos ha organizado una comida-homenaje que tendrá lugar el próximo día 20 en el restaurante Nacho's de nuestra capital, y a la que invitan a sumarse a cuantas personas así lo deseen.

Las invitaciones para dicho acto pueden recogerse en el citado restaurante, y en la propia Escuela Superior de Policía.

SUSPENDIDO EL RECITAL DE PIANO

El recital de piano que estaba previsto se celebrara a las 11,30 de esta mañana en la Casa de Cultura ha tenido que ser suspendido debido a un accidente del pianista.

Estos recitales, cuya celebración está prevista para las 11,30 de la mañana de los sucesivos martes, han sido organizados por la Fundación Juan March y el Conservatorio de Música T. Luis de Victoria.

EL GOBERNADOR CIVIL RECIBIO A LA JUNTA DE SEGURIDAD CIUDADANA

Reuniones con el director provincial de Industria, alcalde de Viñegra y Villanueva de Gómez, vecinos de Navalunga y miembros del Grupo Antialcohólico Abulense

A primeras horas de esta mañana el gobernador civil de la Provincia, don Pedro Temboury, ha recibido a la Junta de Seguridad Ciudadana para tratar asuntos de su competencia. Seguidamente despachó con el director provincial de Industria y Energía, dentro de los contactos habituales con los delegados

provinciales de la Administración. Posteriormente recibió a los alcaldes de Viñegra de Moraña y de Villanueva de Gómez, finalizando sus audiencias de la mañana con la visita de representantes de la urbanización de Navalunga denominada "Manantial del Alberche". Para esta tarde es-

tá prevista la audiencia con miembros del Grupo Antialcohólico Abulense. Durante el día de mañana, además de recibir la visita de algunos alcaldes de la provincia, a las cinco y media de la tarde tendrá lugar la reunión de la Comisión Provincial de Gobierno.

VISITA A LA ESCUELA DE POLICIA

- La galería de tiro, una de las más avanzadas del país
- Problemas con el vertedero municipal

El pasado sábado visitó la Escuela Superior de Policía el gobernador civil de la provincia don Pedro Temboury Villarejo, siendo recibido en la puerta principal por el director don Jesús Prol Vázquez, Jefe de Régimen Interior don Juan Bautista Galán Estévez, y varios profesores, en cuya compañía procedió a recorrer detenidamente la misma.

El visitante que se mostró muy interesado por las diversas instalaciones, y cuantas explicaciones le fueron facilitadas al respecto, alabó el

orden y limpieza reinante en el centro docente: zona administrativa, biblioteca, comedores, aulas, dormitorios, capilla, salón de actos, pasando a continuación al gimnasio donde le fueron puestas de relieve las diversas técnicas que en el mismo se desarrollan, tendentes a dotar al futuro profesional de la policía de una adecuada preparación física, factor de importancia primordial para la misión que la sociedad le tiene encomendada: su propia seguridad.

Especial curiosidad despertó en el señor Temboury Villarejo la galería de tiro, donde por los profesores responsables de la materia señores Ortega y Ruiz Toledo, le fueron explicadas sus características que hacen de la misma una de las instalaciones del país más avanzadas en su género, mostrándole además diversos tipos de armas algunas del más reciente diseño, al tiempo que ponían de relieve que la formación que se imparte al respecto a los futuros inspectores e inspectores del Cuerpo Superior de Policía, va encaminada no sólo a hacer de ellos unos expertos tiradores, sino preferentemente a dotarles del necesario dominio y equilibrio aún en las situaciones más comprometidas, a fin de que el uso de las armas se

reduzca a aquellas circunstancias que pueden llamarse límite, esto es sean la última "ratio".

A continuación el gobernador y sus acompañantes procedieron a visitar los alrededores de la Escuela, ocasión que aprovechó el señor Prol Vázquez para poner manifiesto ante aquellos los inconvenientes tanto económicos como de otro tipo preferentemente que conlleva la existencia del basurero municipal en los mismos límites de la Escuela, circunstancia que todos pudieron constatar y "disfrutar" a lo largo del recorrido, y obligó a abandonar el recorrido por el exterior, así como a solicitar al señor Temboury Villarejo que valiera sus buenos oficios ante las autoridades municipales, a fin de que se procediera al traslado de tan incómodo vecino a un lugar más adecuado, pues en otro caso de inmediatas posibilidades de expansión del centro podrían correr grave peligro.

Finalmente todos los presentes, a quienes se unió una comisión de funcionarios operativos del Cuerpo residentes en nuestra ciudad, y los que nuestra primera autoridad provincial departió cordialmente, fueron acompañados con una copa de vino español en los salones de la Escuela.

NOTA DEL TIEMPO

OBSERVATORIO METEOROLOGICO DE AVILA

Máxima: 10,4°.
 Mínima: -3,0°.

EL TIEMPO QUE HARA

MADRID, 18. —Continuará hoy el predominio de tiempo soleado con nieblas matinales dispersas y heladas débiles en tierras del interior.

Nubosidad variable en el sur de la Península y al norte de Canarias. Temperaturas suaves.

Pronóstico para mañana, miércoles: Nubosidad y riesgo de precipitaciones débiles en el archipiélago canario y suroeste peninsular, despejado en el resto y temperaturas sin cambios notables.

Durante las últimas 24 horas, ha predominado en toda España el tiempo seco, soleado y estable.

Ami
Aire

LAS PÉRDIDAS

La curiosidad en mayor o menor medida es patrimonio del homo hispánicus desde que a los descubridores les dio por saber qué demonios había más allá del Atlántico. Si encima tienes la intención de hacer algún reportajillo simpático y curioso, miel sobre hojuelas, te armas de archiveros y junto con mi amigo Pepito y su máquina de retratar a todo bicho viviente o inerte, mueble o inmueble, clic, clic, nos dirigimos a la oficina de objetos perdidos pensando que íbamos a encontrar las cosas más inimaginables abandonadas involuntariamente por sus dueños en cualquier rincón de la ciudad. Pero resultó que no, o bien el personal no se puede permitir el lujo de perder nada —lo cual me extraña porque el despiste nacional es notorio sin necesidad de darse una vuelta por las bucólicas Batuecas— o bien Santa Rita, Rita, Rita si me encuentro tu cartera no te devuelvo la gaita, vamos que no se entrega nada de lo encontrado y mucho menos si tiene algún valor, cagüenlá. Porque la oficina de objetos perdidos tenía menos género que un almacén en traspaso y le basta la esquina del mostrador para depositar allí lo encontrado: moggollón de llaves, algunas que otras gafas, unos guantes más usados que las camas de una residencia sanitaria, y como estrella del despiste una flamante bicicleta, embalada y todo, que alguien olvidó, seguramente porque su medio de transporte es otro o simplemente porque no era suya. Total que no daba el asunto para reportaje ni para materia prima de chatarrero —ni siquiera un maldito paraguas, que es lo típico, claro que para lo que llueve—, todo lo más para que algún sereno se colocase las llaves en la pechera como distintivo laboral. Y de igual modo que entramos salimos a tomar un café en un bar cercano, allí en la barra, capital Pamplona, todo eran comentarios sobre otro tipo de pérdidas: el poder adquisitivo, el paro, los impuestos a destajo y tratándose de un viernes, que si las gallinas cotizan tanto, que si una vaca cotiza cuanto, pues anda que las hectáreas de terreno no le quiero decir nada, pues lo que de faltaba al campo para quedarse aún más desierto, y así. Y es que hoy día no se habla de otra cosa que no sean las medidas económicas adoptadas últimamente. Menos mal que hemos aprendido a poner perejil a San Pancracio, que trae suerte mientras no haya impuestos por rezar a un santo, ni por el perejil.

URBANO



(Foto: Lumbreras).

INICIADO EL DERRIBO EN UNO DE LOS EDIFICIOS DEL GRANDE

Se han iniciado ya los trabajos de derribo de una edificación del Mercado Grande, bajo los soportales, que se prolonga por las calles de San Millán y San Miguel. Posiblemente hoy mismo se ini-

ciar la instalación de un túnel en el comienzo de la calle de San Millán, que permita llevar a cabo el derribo sin interrumpir el paso en ningún momento. Como ya hemos informado, en su lugar se

levantará una moderna edificación destinada a oficinas y despachos, con una moderna cafetería en su planta baja.

SUBEN LOS PRECIOS DE LOS PASAPORTES Y CARNETS DE IDENTIDAD

Los precios de los pasaportes y documentos nacionales de identidad van a experimentar una subida a partir del día 20, según se ha comunicado hoy a la Comisaría de Policía de Avila. Esta subida, establecida por disposición de la Dirección General de Policía, en aplicación del Real Decreto-Ley 24/82, de 29 de diciembre pasado, marca las siguientes subidas:

Pasaportes, de 530 a 660.
Documentos Nacionales de Identidad, de 240 a 320.
Certificaciones, hasta 33 pesetas.
Permisos de permanencia para extranjeros, de 270 a 330.
Títulos de viaje, de 530 a 660.
Autorizaciones para residencia en el extranjero, según el país de que se trate.

LOS PROFESORES RAQUEL GARCIA Y PABLO MATIAS EN EL CURSO SOBRE EDUCACION SANITARIA

Han proseguido las sesiones en la Dirección Provincial de Sanidad del Curso sobre Educación Sanitaria con la intervención de la bióloga, doña Raquel García y del abogado, don Pablo Matías, quienes desarrollaron el tema de la Sanidad Ambiental, medio ambiente, y aspectos legales del mismo. Para los días 18 y 19, el doctor Madrigal hablará sobre los primeros auxilios y el día 20 el tema a tratar estará centrado en el concepto de las enfermedades transmisibles y su incidencia en la edad escolar. El mencionado curso finalizará el próximo día 27.

UGT POR LA DEMOCRATIZACION DE LOS CENTROS DE PROTECCION DE MENORES

Hemos recibido un nuevo comunicado en relación con la Obra de Protección de Menores, en este caso de UGT, en el que se dice que el surgimiento de la problemática de los menores se debe al cambio administrativo operado en todo el país como resultado de las últimas elecciones legislativas. Sigue el comunicado diciendo que la nueva Administración parece decidida a cambiar el tratamiento y la filosofía reinante hasta ahora en un intento de llegar a hacer "borrón y cuenta nueva" que permita crear una política centrada en lo educativo, en lo humanizante, eliminando cualquier residuo de represión que pudiera subyacer en la política llevada a cabo en los últimos

años.

Desde el pasado 22 de noviembre —prosigue el comunicado— se vienen reuniendo en Madrid representantes laborales de trabajadores de la Obra de Protección de Menores con el fin de elaborar el primer convenio colectivo que regule su trabajo en dicho Organismo. Debido a la situación de cambio producida en las últimas elecciones generales, las negociaciones han tenido que pasar por una necesaria constitución de interlocutores por parte del Organismo, con los consiguientes retrasos para los trabajadores que van alargando considerablemente el periodo de negociación.

Dicho marco se inscribirá a su vez en la línea de las últimas manifestaciones realizadas por el presidente de la Obra de Protección de Menores, referente a la necesidad de introducir una nueva filosofía rectora de la acción educativa de los centros. Sin embargo, finaliza el comunicado de UGT, los trabajadores expresarán su convencimiento de que esta nueva filosofía debe ir unida a profundos cambios estructurales que posibiliten la organización y funcionamiento democrático de los centros así como la aplicación de las líneas pedagógicas escogidas. Sin este necesario cambio estructural cualquier filosofía que se pretenda introducir resultará inaplicable e ineficaz.

OFERTA ESPECIAL DE ENERO
SEÑORAS
Botas a elegir a 1.490 pesetas par.
CABALLEROS
Por 2.200 a elegir, par de botas, zapatos y zapatillas.
EUROCALZADOS

C/ Estrada, 12.

AVILA.

LA UNIVERSIDAD EN LOS ULTIMOS AÑOS

La Universidad ha sido la institución educativa nacional que ha sufrido una crisis más profunda en los últimos años. En ello han pesado factores históricos (ha de renovarse constantemente, en profesores, fórmula de acceso, mejora del presupuesto y participación del alumnado, lo que se hizo desde la restauración hasta la II República, en que quedó cortado por la guerra civil con el exilio de profesores, interrupción de la formación de futuros docentes, difíciles condiciones económicas, factores ideológicos de la postguerra, aislamiento respecto al mundo científico y cultural, etc., que la llevaron a una postración de la que no comenzó a salir hasta avanzada la década de los 50, para volver luego a las dificultades con la masificación y politización del alumnado, problemas a los que no se dio solución, arrastrándose hasta el momento las consecuencias).

Otro factor que ha influido, por lo tanto, ha sido el político, con la pretensión de manipulación que ha alimentado a todos los grupos políticos, ideológicos y socioeconómicos, que se han enfrentado en ella y a través de ella. Hoy, sin embargo, hay una gran despreocupación por los problemas básicos de la sociedad española, en contraste con algunos grupos extremos de derecha y de izquierda que buscan allí la resonancia que no tienen en la vida social. Y existe también unas perspectivas muy pesimistas en cuanto a las posibilidades de encontrar posteriormente trabajo.

Un tercer factor a tener en cuenta sería la incidencia mutua de las crisis entre la sociedad y la comunidad universitaria, como el funcionamiento y la calidad de todo el sistema educativo, formación de profesionales científicamente cualificados, la trascendencia de la investigación científica, etc.

En el estudio de la masificación universitaria, el informe puntualiza en una serie de aspectos como la baja, en los últimos cursos, del incremento anual, la inclusión de enseñanzas que antes se impartían fuera de ella, etc. y señala como causas de la masificación las económicas (aumento de las rentas familiares, oferta de trabajo a los titulados que demandaba el crecimiento de la economía española y la posible influencia del paro juvenil), sociales (aumento de la población urbana con demanda educativa, valor funcional de la condición de universitario o "titulitis" y la plena incorporación de la mujer), políticas (el régimen franquista permitió un mayor acceso mediante las becas) y a la multiplicación y dispersión geográfica de centros universitarios. Para cortar la masificación se recurrió al "numerus clausus", contestado por alumnos y padres de alumnos.

El informe señala como principios básicos que la Universidad debe estar abierta a todos los que tengan capacidad y vocación, ampliar los medios materiales y humanos sin reducir la demanda por la elevación de los criterios selectivos más allá de sus justos límites, que no tengan

acceso quienes no reúnan las condiciones necesarias para ello, atención social a la necesidad de profesionales cualificados.

Respecto a los constantes intentos de reforma, que ha tenido cada político que ha accedido al Ministerio, se señala que, generalmente desconocían los problemas de la Universidad y no contactaban con los claustros, no tenían la suficiente cobertura financiera, eran transitorias y precarias, etc. "En síntesis —se escribe— puede afirmarse que España no ha tenido una auténtica política de Estado en la ordenación de su sistema educativo general y, particularmente, del universitario".

La reforma más ambiciosa, que constituyó la actual estructura académico-administrativa de la Universidad Española fue la configurada en 1970 por el equipo ministerial de Villar Palasí, basada en un modelo de tipo universal de los que, con frecuencia, ignoran la realidad histórico-cultural de la sociedad española. Se ha hecho un modelo de Enseñanza Superior con 7 niveles distintos, "diplomado", "licenciado" y "doctor", de 3, 5 y 7 años, con problemas en la consecución de los títulos, de respuesta a las necesidades sociales y de aplicación posterior, de contenidos científicos, de creación de Facultades, Colegios Universitarios secciones delegadas, y otras formas de expansión, etc. Presentan sus variedades las Universidades Politécnicas, sin la estructura de los tres ciclos, las Enseñanzas artísticas superiores, con Escuelas Superiores de Bellas Artes, Conservatorios Superiores, y Escuelas de Artes Aplicadas.

Hay, en líneas generales y en otro orden de cosas, una carencia de personal administrativo y técnico auxiliar de los departamentos, que contrasta con el rápido crecimiento de los servicios centrales de los rectorados, consecuencia de su burocratización. El crecimiento obligó a reclutar apresuradamente licenciados, profesores universitarios no formados adecuadamente, etc. que fueron contratados, además según factores extracadémicos. Como consecuencia de ello ha surgido el "penenato", con sus reivindicaciones; hay separación entre lo académico y la investigación (la universidad debería incluirse en la científica nacional), escasos recursos para esto, así como para la publicación y difusión de la labor investigadora que se realice, etc.

Aviso a nuestros anunciantes

Rogamos a nuestros anunciantes nos remitan sus originales de publicidad lo más tarde a las 14 horas del día anterior a su publicación.

Según el perfil económico de Castilla-León (IX) IMPORTANTES OSCILACIONES EN LA POBLACION UNIVERSITARIA ABULENSE

Tras el estudio de la situación agrícola, ganadera, minera, industrial y financiera abordamos ahora el capítulo de la educación, suprimiendo en él lo relativo a la Enseñanza Preescolar, Enseñanza General Básica y BUP, por ser aspectos que ya hemos tratado con anterioridad, al comienzo del curso.

Quizás del sector universitario, lo más importante sea las grandes oscilaciones que se han producido en las décadas de los 60 y 70, años a que se refiere el "Perfil económico de Castilla-León" en cuanto a la población matriculada.

El primer dato con que nos encontraremos a nivel regional es con el de la progresiva reducción de los distritos de Valladolid y Salamanca, como consecuencia de la creación de nuevas universidades y expansión de otras. La de León, creada recientemente, comienza ahora a influir. Pesa en ello, también la disminución de la población y, más exactamente, la emigración de población en edad universitaria. El alumnado de la región ha disminuido, de 1962-63 a 1977-78, pasando de un 12,1% a un 5,5%. Hasta el curso 67-68, las tasas de Castilla-León eran superiores a las nacionales, produciéndose una inflexión, acusada constantemente, a partir del curso 1968-69. Este menor crecimiento de la universidad castellano-leonesa, sin llegar a tasas de masificación ha posibilitado, en compensación, una mejor formación de la docencia, ampliación del cuadro de enseñanzas (desproporcional por ir polarizado hacia las enseñanzas clásicas, con insuficiencia respecto a las enseñanzas técnicas). Con todo, hay que decir que Salamanca es la segunda ciudad más universitaria de España, con el 5,65 por mil habitantes en 1970-71 y el 8,88 estudiantes por mil habitantes en 1975-76.

AUMENTO DE LA PARTICIPACION FEMENINA

Dentro del menor crecimiento de las universidades regionales que las nacionales, hay que señalar que en las de Valladolid y Salamanca, esta diferencia es aún mayor por lo que se refiere a las carreras de Ciencias. La participación femenina ha crecido mucho en la de Valladolid, situándose en el 41,79% (por encima del 40,61% de la media nacional) en el curso 77-78, mientras que en Salamanca se sitúa en el 35,83%.

En cuanto a las diferentes carreras, es la de Medicina de Valladolid, seguida de la de

Derecho, la que experimenta mayor tasa de crecimiento.

INCREMENTO DE LAS ESCUELAS ESTATALES DE AVILA

En otro orden de cosas hay que decir que existen en la región cuatro colegios universitarios, en el momento de hacer el estudio, los de Segovia y Soria (adscritos a las Universidades de Madrid y Zaragoza), el de Burgos a la de Valladolid y el de Zamora a Salamanca, a los que hay que añadir hoy, entre otros, el de Avila. Como centro de la UNED, ha tenido especial importancia el de Palencia. Y como Escuelas Universitarias, las de Avila, Salamanca y Valladolid. El crecimiento de las Escuelas Estatales de Avila fue del 217,25% en 1971-72; 70,35 en 1972-73; 39,82 en 73-74; 62,38 en 74-75; 98 en 75-76; 101,14 en 76-77, y 125,44 en 77-78. En cuanto a las estatales (sólo en Avila inferiores a las estatales) el crecimiento fue del 43,52 en los cursos 73-74 y 74-75, 69,41 en el 75-76; 91,76 en el 76-77, y 57,64 en el 77-78.

En cuanto a la relación existente entre el alumnado y su base demográfica provincial, el informe ofrece para Avila un 2,62 en 1970-71; 4,41 en 1971-72; 1,59 en el 72-73; 1,16 en el año siguiente, 1,65 en el 74-75; 2,75 en el 75-76; 3,11 en el 76-77 y 3,36 en el 77-78.

GRANDES OSCILACIONES EN EL "RATIO" ALUMNOS/PROFESORES

Por lo que se refiere al profesorado, el "Perfil económico de Castilla-León" indica que "el porcentaje que el profesorado universitario de la Región en el total nacional ha descendido desde el 9,77% en el curso 1971-72 al 7,34% en el curso 1977-78", siendo más acusado el descenso en Valladolid. En las Escuelas Universitarias, lo más destacado es la insuficiencia del profesorado, con grandes oscilaciones. En Avila concretamente el "ratio" alumnos/pro-

fesores es de 25,11 en 1970-71; 44,6 en el 71-72; 17,73 en el 72-73; 9,47 en el 73-74; 11,73 en el 74-75; 18,45 en el 75-76; 20,87 en el 76-77, y 25,77 en el 77-78.

En alumnados de doctorado, la participación regional en el total nacional es de 6,40 en el 75-76; 6,39 en el 76-77 y 5,41 en el 77-78. Las tasas regionales de adquisición bibliográfica han crecido desde el 139,24 en 1970, con grandes oscilaciones, pasando por el 99,64 en 1976, hasta el 151,43 en 1980.

Por lo que se refiere a los ingresos, se puede recoger como uno de los rasgos más acusados en el período 1970-80, "el porcentaje, cada vez más amplio, que las tasas académicas representan en el conjunto de Presupuestos de Ingresos de la Universidad, si bien, el gasto en la compra de bienes corrientes disminuyó a partir de 1977. Uno de los principales problemas de la administración universitaria, por otra parte, es el carácter ficticio de sus ingresos. Ha experimentado un aumento importante el capítulo de remuneraciones al personal contratado, por su incremento en número y en cantidades percibidas, mientras que en las demás partidas el aumento ha sido bastante menor. En bienes corrientes, concretamente, se ha producido una congelación desde 1977, al igual que en inversiones reales, después del alza de ese año. En los últimos años, la Universidad de Salamanca, a consecuencia del "pacto de la Moncloa" recibió 50 (en el 78), 42 en el 79 y 25 millones en 1980.

Maximiliano Fernández



ABRE TU CORAZON A UN NIÑO

VITESA
CONCESIONARIO OFICIAL

BLAUPUNKT

- T. V. COLOR
- VIDEO
- AUTORRADIO

ASISTENCIA TECNICA PROPIA
PASEO DE SAN ROQUE, 25. TLF. 22 02 68

VENTA SOLAR

- Edificable
- Buen precio
- Buena situación en Avila.

Infórmese llamando a los teléfonos:
918 - 22 29 42
983 - 22 58 80 Horas de oficina

LOS MEJORES EJEMPLARES DE EUROPA DE CABRA HISPÁNICA SE ENCUENTRAN EN LA SIERRA DE GREDOS

● La especie ha sido reproducida excepcionalmente en "Las Batuecas"

España es uno de los pocos países del mundo civilizado donde puede practicarse la caza durante casi todo el año, dada la circunstancia de que los montes hispánicos poseen una interesante fauna cinegética de características excepcionales para el cazador. En esa variedad de sus especies cabe distinguir las de caza mayor y las que constituyen la caza menor en general, según informa "La Gaceta Regional" de Salamanca.

En la actualidad existen diez especies mayores, nueve de las cuales son tradicionales y autóctonas: venado o ciervo, jabalí, corzo, gamo, rebeco, cabra hispánica, lobo, lince y oso, más una exótica, el munon (*ovis musimón*), procedente de Córcega, introducido en nuestro país durante el año 1953 en el Coto Nacional de Cazorla y Segura, cuyo desarrollo ha producido excelentes resultados.

RESERVAS NACIONALES

En nuestro país la aplicación de la Ley de Caza de 1970 permite desarrollar una ordenación general de la fauna silvestre cumpliendo con las directrices expresadas en la Estrategia Mundial para la Conservación de la Naturaleza, ya que no solamente se prolegan con este mandato la especies cinegéticas, sino que también se puede extender esta protección a todo el resto de las especies que componen nuestra fauna silvestre terrestre.

En la actualidad, más del 60 por ciento de nuestro territorio tiene la condición de terreno sometido a régimen cinegético especial: es decir, incluido en una de las figuras jurídicas siguientes: Parque Nacional, Refugio de Caza, Coto de Caza o término adscrito a régimen de caza controlada. Los propietarios de los cotos o de terrenos adscritos, están obligados por la Ley de Caza a proteger, fomentar y aprovechar la riqueza cinegética de forma ordenada.

En este régimen cinegético especial están directamente a cargo del Estado, además de los Parques Nacionales, los Refugios Nacionales de Caza, alguna otra figura establecida sobre terrenos propiedad

del Estado, y las 36 Reservas Nacionales de Caza, una superficie repartida por todo el territorio y con una superficie total superior al millón y medio de hectáreas, que engloba a los biotopos más ca-

urogallos, 150 águilas reales, 50 quebrantahuesos, 500 buitres comunes y, así mismo, a otras muchas poblaciones de animales característicos de nuestra variada fauna.

UNA PIEZA EXCEPCIONAL

Una de las especies cinegéticas más codiciadas por los cazadores es la cabra hispánica o macho montés, cuyos ejemplares son únicos en Europa y distribuidos por diversos enclaves nacionales, en especial la Reserva de Sierra de Gredos dependiente del ICONA desde principios del año 1973 y que hoy cuenta con una de las poblaciones más florecientes del mundo, una vez conseguida la finali-

res, como se realiza en "Las Batuecas" (Salamanca) y con resultados muy satisfactorios desde hace doce años.

Se trata de un animal difícil de cazar, pues tiene muy desarrollados el oído y la vista, así como un olfato excepcional, alcanzando su mayor grado de excitación cuando ventean la presencia del posible enemigo sin lograr verlo. En estos casos, cuando teme la presencia de algo extraño, emprende una huida veloz en dirección contraria al viento y sube a lo alto de un risco buscando un mejor horizonte visual para dominar el terreno. Son animales extraordinariamente cautos y recelosos, midiendo bien la distancia de su enemigo, al que no dejan aproximarse a menos de 400 metros, como si calculara exactamente la precisión de un rifle. Pero, en su contra, es un

hasta colocarse a tiro de la pieza, sorprendiendo al con fiado ejemplar, seguro de que a su enemigo lo tiene controlado por la vista.

VIVEN EN MANADAS

Generalmente, las monteses viven en manadas, no mezclándose los machos con las hembras más que en la época de celo, que comienza a mediados de noviembre, época en la que son frecuentes las luchas entre machos, choques estrepitosos, audibles a gran distancia. Dilucidada la cuestión de supremacía el más fuerte queda en posesión de las hembras, y una vez cubiertas, doscientas al año, las abandona. A partir de ese momento, hembras y machos forman grupos separados. El rebaño de hembras es dirigido desde entonces por una cabra adulta y experimentada, que cuida también de las crías, orientando en la huida en cuanto perciben el más leve síntoma de peligro, salvando lugares y distancias increíbles, con paradas sucesivas, en postura estática y mirando hacia el lugar de donde partió el ruido o el olor.

Durante el presente año solamente ha sido autorizada la captura de sesenta machos, frente a los 106 del año 1981, prueba evidente del espíritu en caminado a la mejor conservación de la Naturaleza de esta especie, en la que España mantiene un serio compromiso frente a las perjudiciales acciones del furtivismo, la mayor plaga contra la riqueza cinegética española.

Pablo Checa y Anselmo Santos



(Foto: Lumbreras).

racterísticos y permite proteger, conservar y fomentar la mayor parte de las especies que componen nuestra fauna.

Estas reservas Nacionales de Caza albergan unas poblaciones superiores a los 4.600 ciervos, 8.600 corzos, 1.600 gamos, 15.000 machos montés (cabra hispánica), 14.600 rebecos, 320 muflones, 360 arruis, 80 osos, 100 lobos, 50 linceos, 6.800 jabalíes, 2.000

dad principal de evitar la desaparición de los pocos ejemplares observados en aquellas agrestes peñas a principios de siglo. Actualmente, en las 25.000 hectáreas que comprende la Reserva, se calcula un población de "capra pyrenayca victorlae" próxima a los cinco mil ejemplares, desde donde son facilitados ejemplares para experiencias de adaptación en otros luga-

animal curioso, defecto que, bien conocido y aprovechado por el cazador experimentado, puede dar excelentes resultados cinegéticos, ya que, mientras el macho montés se cree a salvo y vea alejarse a su enemigo, permanecerá en su postura durante horas, hasta que le pierda de vista. Conocida esta actitud, cuando se logra descubrir un buen macho, uno o dos guías de los que acompañan al cazador quedarán en el lugar indicado mientras, éste con el viento de cara y sin producir ruidos, puede dar la vuelta

Teléfonos de "El Diario de Avila"

21 - 26 - 40
21 - 26 - 41
21 - 26 - 42

Venta de pisos a 30 m. del Paseo de San Roque

C/ Milicias 4, 6 y 8

LLAVE EN MANO

- Calefacción y agua caliente centrales
- Parquet de roble
- 2 cuartos de baño
- 3, 4, dormitorios
- Amplio y cómodo garaje, comunicado directamente por ascensor con vivienda
- Mucha calidad, precio moderado.

FACILIDADES DE PAGO Y DE HIPOTECA CON LA CAJA CENTRAL DE AHORROS Y PRESTAMOS DE AVILA

Compre también plaza de garaje, sólo si lo desea
Información: en obra. Telf.: 22 41 08 (incluso sábados tardes).

VENDE CONSTRUCTORA AMBLES, S.A.

Agustín Pérez Pérez

Enfermedades nerviosas y mentales
Consulta diaria de 5 a 7. (Excepto sábados)
Avda. de Portugal 8, 2.º A. Teléfono 21 35 82.

C.M. n.º 2

José García-Moreno

OFTALMOLOGO

CONSULTA DIARIA, EXCEPTO SABADOS
Circuito de San Pedro, número 4. (Junto al Grande)
Teléfono: 21 19 82 C.M. n.º 12.

DE FONTIVEROS

EL ALCALDE, ESTEBAN, HOSPITALIZADO

Parece ser que los Reyes, que tantos juguetes dejaron a su paso por Fontiveros no fueron muy propicios con nuestra primera autoridad, el alcalde, Esteban García López, quien el día 7 se sintió enfermo y fue conveniente su traslado hasta nuestra capital. Tras los primeros estudios y exploraciones los médicos que le atendieron cre-

yeron oportuno su ingreso en la clínica de Santa Teresa, donde en la actualidad se encuentra en observación. Ya en días anteriores Esteban me había comentado su precario estado de salud que muchas veces el cotidiano quehacer y las obligaciones de su cargo de alcalde de la villa, perjudicaba, pero que él llevaba con ilusión y valen-

tía haciendo frente a nieblas, fríos, viajes, reuniones e incomodidades.

Esperemos que este contratiempo sea corto, pequeño y pasajero y su recuperación sea rápida para que vuelva pronto a su Alcaldía fontiveroña, que, ahora ocupa, en sustitución suya el teniente de alcalde Salvador Zurdo.

Suerte, Esteban y rápido restablecimiento.

Francisco Gutiérrez Barcala



EL FRIO QUE HACE

Anoche hizo un frío intenso en Avila, desencadenándose fuerte viento, A ratos nevó, sufriendo averías las líneas de conducción eléctrica y telegráfica, aún cuando fueron reparadas prontamente. A causa del frío no han podido trabajar los obreros en distintos tajos de la población.

Por los empleados del Ayuntamiento y por orden de sus superiores han sido enviadas al refugio de pobres transeúntes varias arrobas de patatas y leña, a fin de que no padeciesen hambre y frío en día tan crudo como hoy.

LOS VAQUEROS PAGAN SUS IMPUESTOS

Los vaqueros de esta población se han presentado en la Recaudación, de Arbitrios del Ayuntamiento, haciendo efectivas las cantidades que adeudaban a la Hacienda municipal, antes de celebrarse la segunda subasta de vacas que estaba anunciada.

Se nos asegura que de los alborotos producidos días pasados por los familiares de los lecheros, se ha dado cuenta al Juzgado correspondiente.

AUTOMOVIL PARA LA GUARDIA CIVIL

Para el servicio de inspección a los pueblos ha sido dotada de automóvil la Comandancia de la Guardia Civil.

En breve se espera también el envío de un autocar para el transporte de fuerzas.

EXTERMINIO DE ANIMALES DAÑINOS

Por el señor alcalde de Peguerinos se ha solicitado autorización del Gobierno Civil para exterminar por medio de veneno los animales dañinos que merodean por aquel término.

VACANTE

Por renuncia del que la desempeñaba se halla vacante la plaza de secretario del Ayuntamiento de Poveda, dotada con el haber anual de 1.500 pesetas.



CONSEJOS AL CONDUCTOR

PELIGRO DEL SUEÑO

El sueño es uno de los mayores enemigos del conductor de vehículos.

Estadísticamente, el sueño en los conductores alcanza mayor incidencia entre las 12 y 15 horas y entre las 24 y 4 horas. Su aparición es más frecuente a partir de los 250 a 300 kilómetros de recorrido.



AUTO-ESCUELA COLLADO

AVENIDA 18 DE JULIO 20 - TLF. 22 20 08 AVILA

José María Molina Ariño

MATEROLOGO DEL ESTADO
OBSTETRICIA-GINECOLOGIA

C/ Doctor Fléming, 5-2º
Teléfono: 21 15 81 C.S. 340

Fco. VARAS MARTIN

Psiquiatría infantil y del adulto

Consulta a horas convenientes
Telf.: 21 13 81 (llamar de 4 a 6)
C/ Estrada 2, 2.º, P. 26
CM. n.º 40



SEGUNDO ANIVERSARIO

EL SEÑOR

Don Angel Ballesteros Calvo

MEDICO

Que falleció en Avila el día 19 de enero de 1981
DESPUES DE RECIBIR LOS SANTOS SACRAMENTOS

R. I. P.

La familia,

Les agradecen una oración por su alma.

La misa que se celebre mañana día 19, a las 7,30 de la tarde, en la iglesia parroquial de San Vicente, será aplicada por su eterno descanso.

AUTOMOVILISTAS Y ALCOHOL ¡CUIDADO CON EL POLICIA!

El Sr. Winston Griffiths, miembro socialista del Parlamento Europeo, acaba de formular la siguiente pregunta a la Comisión Europea: ¿Cuál es, en cada Estado miembro de la Comunidad, el máximo coeficiente de alcohol que se autoriza en la sangre, y cuáles son las sanciones a las que se arriesgan los conductores que exceden de estos límites?

La respuesta de la Comisión Europea pone de manifiesto que el examen respecto al grado de alcohol en la sangre se basa en los distintos porcentajes de un país a otro de la Comunidad. El coeficiente admisible en los Estados miembros es en efecto

de 0,8 gramos/1.000 cm³ en la República Federal de Alemania, en Bélgica, en Dinamarca, en Francia, en Luxemburgo así como en el Reino Unido. En cambio, no puede exceder de 0,5 gramos/1.000 cm³ en los Países Bajos, mientras que la ley no fija ningún límite a este respecto en Grecia, Irlanda e Italia. En suma, a los auténticos aficionados al ouzo, al whisky irlandés y al chianti, les interesa consumir su bebida favorita en el propio país...

En cuanto a las sanciones, varían sensiblemente según los casos. Incluyen multas, penas de cárcel, y además, en ciertos países de la Comuni-

dad, suspensión del permiso de conducir.

En Francia, por ejemplo, la multa va de 500 a 3.000 FF; también puede conllevar la suspensión del permiso de conducir o un encarcelamiento de 10 días a 12 meses según la gravedad del caso. En la República Federal de Alemania, la multa es de 500 a 1.500 DM y la pena de cárcel de uno a doce meses. Por último, en el Reino Unido, la broma resulta, como máximo, a 1.000 libras, la duración de la suspensión del permiso es de como mínimo un año y la pena de cárcel es de seis meses como máximo.

M. P.

SEGURIDAD VIAL: AUMENTA LA ACCIDENTALIDAD MORTAL EN ZONA URBANA Y DISMINUYE EN CARRETERA

El número de accidentes mortales en zonas urbanas continúa aumentando, mientras que los accidentes en carretera disminuyen, según informa "Seguridad vial", boletín informativo de la Comisión Nacional de Seguridad de la circulación vial.

La evolución global en el trienio 79-81 arroja una disminución paulatina de accidentes y los datos no oficiales de los once primeros meses de 1982 muestran una evolución más favorable de la accidentalidad vial, con 393 muertos menos que en igual período

del año anterior.

La campaña nacional sobre circulación urbana, según la citada fuente, se prolongará posiblemente durante el primer trimestre del presente año.

SOLO SE RETIRARA EL CARNÉ DE CONDUCIR A LOS MULTIREINCIDENTES QUE NO PAGAN SUS MULTAS

Sólo las multas impagadas de los conductores multireincidentes se remitirán desde el Ayuntamiento de Madrid a la Jefatura Provincial de Tráfico para que se retire el carné a sus propietarios por un plazo máximo de tres meses, según ha decidido el Gabinete de Gobierno de la Corporación Municipal de Madrid.

Según ha informado a Efe

Javier Angelina, teniente de alcalde socialista, ha habido acuerdo total en el tema de circulación entre el PSOE y el PCE, habiéndose decidido, como medida inmediata, remitir los siete primeros expedientes de infractores a la Jefatura de Tráfico. Estos madrileños adeudan más de veinte multas por diversos conceptos, desde aparcamiento

indebido hasta desobediencia grave al Código de Circulación.

Las multas que se valorarán principalmente para remitir a los madrileños a la Jefatura de Tráfico serán las de aparcamiento en doble fila, aparcamiento en el carril bus y en zonas de carga y descarga, así como la desobediencia habitual en la hora.

REDUCCION DEL IMPUESTO DE LUJO

En el último Consejo de Ministros se ha decidido prorrogar durante todo este año la reducción del 10 por 100 en el Impuesto de Lujo de la que se beneficiaban hasta el 31 de diciembre pasado los automóviles de menos de 10 HP. fiscales. Por tanto, los tipos del mencionado impuesto se mantienen como con anterioridad al 31-12: 24 % del precio franco fábrica para los coches de más de

10 cv. fiscales, y del 21,6 % para los de menos de esta potencia fiscal.

Mencionamos la absoluta incompetencia en estos temas por parte del portavoz oficial del Gobierno, Eduardo Sotillos, quien afirmó que la reducción era del 21,6 % (en vez del 10 %), lo que dio lugar a todo tipo de informaciones erróneas. En estos momentos no ha aparecido aún el decreto-ley que regula esta dispo-

sición, por lo que nos movemos aún en terreno especulativo, si bien fuentes del sector han informado que en definitiva se trata de prorrogar durante un año más la anterior situación, regulada por un decreto-ley de 1 de octubre de 1981.

MOTOR PRESS.

SUSCRIBASE A
EL DIARIO DE AVILA

Más de medio millón de vehículos se matricularon en España durante el año pasado

Durante el pasado ejercicio, se produjeron en España 1.005.000 automóviles, de los cuales fueron matriculados en la península 506.643.

La cifra de producción su-

puso un aumento del 8,5 por ciento, en tanto que la de ventas subieron sólo en un 6,4, ya que la cifra de ventas de 1981 fue de 476.145 unidades.

SALE AL MERCADO EL AUTOCATALOGO 1983

Se acaba de poner a la venta el Autocatálogo internacional de "Autopista" en su edición de 1983. Este año se ha editado simultáneamente en español, francés y alemán, por lo que se ha convertido en el más importante muestrario de los automóviles de todo el mundo. Comprende una panorámica global de la producción mundial de automóviles,

con todas las páginas a color y datos técnicos de más de 1.800 modelos de coches, junto a información del mercado y cifras estadísticas internacionales. La publicación del Autocatálogo aporta un banco de datos importante para cualquier aficionado al automóvil. Su precio es de 600 pesetas.

LA JORNADA EN PRIMERA REGIONAL

VICTORIAS CASERAS DEL DEPORTIVO ARENAS Y ATLETICO DE CANDELEDA Y EMPATE DE LA RESIDENCIA EN COLLADO VILLALBA

EL SPORTING DE LA ADRADA DEJO ESCAPAR UN PUNTO, ANTE EL ACUEDUCTO, Y LA A. D. LAS NAVAS LOS DOS ANTE

EL UNION DE ARAVACA

No ha sido esta decimo-sexta jornada de la Liga en Primera Regional todo lo buena que nosotros queríamos. Dos equipos de los cuatro que jugaban en casa —siempre nos referimos a los abulenses— han tropezado y eso ha roto lo bueno de un domingo en el que todos pensábamos que iba a ser bueno. Porque sólo jugaba fuera la Residencia y teníamos fe de que en Collado Villalba recuperase, cuando menos, el punto que había dejado escapar siete días antes. Y así fue. Los otros, jugando ante sus seguidores, debían sacar adelante los partidos, con más o menos trabajo. Y no fue así; Sporting de La Adrada no pudo con el Acueducto y menos aún la A. D. Las Navas con el Unión de Aravaca.

Pero vayamos por partes: Los dos equipos del Grupo I, Deportivo Arenas y Atlético de Candeleda, triunfaron. El primero, después de una racha mala, con una última goleada alarmante, superó,

por 2-0 al Roma. Y ello nos hace pensar en que los arenenses van a entrar en ese mejor camino que cada día esperamos, pero que tarda en encontrar.

Por lo que se refiere al Atlético de Candeleda, que tuvo enfrente al Boetticher y Navarro, un equipo en alza y de respeto, bastante hizo con resolver favorablemente la papeleta, aunque fuera por la mínima. Los puntos se quedaron en casa, que es muy importante. El marcador 2-1.

En el Grupo III, mientras los residenciales de Nacho sacaban un valioso punto de Collado Villalba, lo que se esperaba dado que el equipo tiene calidad, tropiezos incomprensibles en casa aparte, para plantar cara a cualquier adversario, los otros dos equipos abulenses daban la de arena en una jornada que debió ser favorable en todo a nuestros equipos.

El Sporting de La Adrada tenía que vérselas con el Acueducto, un equipo que tiene juego y fuerza y que ha

ido mejor en los viajes que en su campo de "La Albuera". Y cedió un punto, sin que funcionara el marcador. Ya decíamos el viernes que había que tener cuidado con el segoviano que era rival peligroso. Y se tendría, pero no se pudo evitar que se largaran con un punto.

En cuanto al equipo de Las Navas del Marqués, del que esperábamos todo, dado que el rival, aunque había dado sorpresas en sus salidas, ni era fuerte, digamos que perdió y por un resultado que no puede ser casualidad, 1-3 deben indicar que no fue el día de los naveros.

Los resultados se han reflejado así en la clasificación

de cada grupo:

En el I, el At. Candeleda sube un escalón y queda séptimo, a cinco puntos del líder. Y el Deportivo Arenas también da un paso adelante, quedando decimotercero, aliviando su situación que no es peligrosa.

Grupo III: Sigue en quinta posición la Residencia Provincial, a siete puntos del líder Aravaca, al que recibirá

el próximo domingo, para cerrar la primera vuelta. Baja dos escalones el Sporting de La Adrada, ahora en décimo lugar de la tabla, aunque con sólo un punto menos que la "Resi". Y la A. D. Las Navas, con su tropiezo último, empieza una nueva cuenta de negativos, que esperamos salde pronto pero no pierde su decimotercera posición.

J. GOAL.

Resultados y clasificaciones

-GRUPO I-

FUENSALIDA, 4; FORTUNA, 1. ARENAS, 2; ROMA, 0. CANDELEDA, 2; BOETTICHER, 1. MOSCARDO, 2; SAN ANTOLIN, 2. NAVALCARNERO, 2; C. ANGELES, 1. ORCASITAS, 1; LEGAMAR, 2. CARABANCHEL, 1; AT. VALDEMORO, 2. SAN PRUDENCIO-ASLAND (Suspendido) TRIVAL, 2; AVIACION, 1.

CLASIFICACION

	J.	G.	E.	P.	F.	C.	Puntos
Legamar	16	10	4	2	30	8	24+ 8
Fuensalida	14	10	3	1	32	13	23+ 7
At. Valdemoro	15	10	3	2	27	13	23+ 7
San Antolín	16	8	4	4	28	20	20+ 4
Asland	14	9	1	4	22	13	19+ 3
Moscardó	16	7	5	4	21	17	19+ 3
At. Candeleda	16	7	5	4	21	20	19+ 3
Boetticher	15	6	6	3	32	18	18+ 4
Navalcarnero	15	7	3	5	24	19	17+ 3
Tri-Val	15	6	4	5	20	20	16
Orcasitas	15	6	1	8	19	25	13- 3
Roma	15	5	2	8	21	27	12- 2
Arenas	16	4	3	9	25	47	11- 5
Fortuna	16	3	3	10	18	32	9- 5
Aviación	15	3	2	10	21	32	8- 6
C. Angeles	15	1	4	10	17	30	6- 8
Carabanchel	15	1	4	10	12	27	6- 8
San Prudencio	9	1	3	5	10	19	5- 5

-GRUPO III-

R. PILAR, 2; MARAVILLAS, 1. ALUCHE, 1; POZUELO, 0. CAÑAVERAL, 2; EL ESCORIAL, 0. C. VILLALBA, 0; RESIDENCIA, 0. ARAVACA, 1; EL PARDO, 0. LAS NAVAS, 1; UNION ARAVACA, 3. TETUAN, 0; FUENCARRAL, 2. R. GARVIN, 2; FUNDACION, 1. SP. ADRADA, 0; ACUEDUCTO, 0.

CLASIFICACION

	J.	G.	E.	P.	F.	C.	Puntos
Aravaca	16	9	7	0	28	11	25+ 9
El Escorial	16	10	1	5	26	21	21+ 5
Acueducto	16	7	6	3	17	15	20+ 4
Fuencarral	16	7	5	4	19	14	19+ 3
Residencia	16	5	8	3	27	16	18+ 2
Pozuelo	16	5	8	3	22	16	18+ 2
Maravillas	16	5	7	4	25	21	17+ 3
R. Pilar	16	7	3	6	32	27	17- 1
R. Garvin	16	6	5	5	22	20	17+ 1
Sp. Adrada	16	5	7	4	14	13	17+ 1
Fundación	16	5	5	6	20	20	15
Unión Aravaca	16	4	7	5	18	20	15- 1
Las Navas	16	6	2	8	30	34	14- 2
El Pardo	16	5	4	7	15	17	14- 2
V. Villalba	15	4	5	6	16	19	13- 1
Cañaverall	16	3	4	9	14	30	10- 6
Tetuán	15	2	5	8	16	30	9- 7
Aluche	16	1	4	11	9	26	6-10

PREMIO A LA DESGRACIA

Para el jugador que más veces aparezca en esta sección

Hoy

DESIERTO

Patrocina

MODA HOMBRE

RASIL

Confeción-Camisería

AVILA

VENTA DE PISOS

de protección Oficial Grupo 1º

OFERTA ESPECIAL

durante el mes de enero, con entrega de llaves en el acto. De tres y cuatro dormitorios. Superficie: de 125 a 150 m/2. construidos, incluido trastero. Hipoteca: 2.000.000 al 11 % a diez años, resto a convenir. Precio muy por debajo del asignado oficialmente, que mantenemos durante este mes de enero. Aproveche esta ocasión ya que el n.º de viviendas es limitado. VENTA: C/ Alfonso el Sabio, 7. (Avila). Tlf. 22 03 60 - 22 21 80.



JOYERIA - RELOJERIA - REGALOS
ANGEL

Obsequiará con un magnífico reloj "DUWARD" al jugador del Real Avila C. F. máximo goleador en la temporada oficial

CLASIFICACION: Alcázar, 7; Becerra, 6; Galo y Alvarez, 2; Enríquez, Calles, Ortega, Quini y Muñoz, 1.

"ANGEL" ha instituido otros premios —relojes "Duward"— para el "Jugador destacado" y para el de mejor conducta", como en anteriores temporadas.



Angel

JOYERIA - RELOJERIA - OPTICA

Concesionario de Reloj "DUWARD"

REGALOS

LISTA DE BODAS-PORCELANAS BIDA-SOA-JOYERIA DE PLATA SPALIU San Millán, 2 y Duque de Alba, 1 — AVILA

Así fue la jornada en Tercera División —Grupo VII—

Comenzó, muy normalmente, la segunda vuelta del campeonato de Liga en el Grupo VII, de la Tercera División. La sorpresa de la jornada, una vez más, la constituyó la derrota del Real Avila en campo contrario. Evidentemente, no es que el Real Avila siempre tenga que vencer en campo contrario, pero la verdad es que en campos abonados para "arañar" positivos, los de Seseña suelen constituir la sorpresa. Y para no ser menos o para seguir dando las de arena, en "La Mina", ante un Carabanchel francamente fácil volvió a saltar la sorpresa, aunque para ello se tuviera que llegar al tiempo de descuento, en el que los locales se anotaron la victoria. Una victoria, que por lo realizado en el terreno de juego, no debió llegar, pero a la que no se deben ni pueden poner cortapisas, ya que los que atacaron de forma insistente fueron los carabancheleros y los que se defendieron, a capa y espada, con una nutrida defensa, fueron los de Seseña. Que el gol local llegó en tiempo de descuentos, mala suerte, pero que los que dieron la cara fueron los organizadores, es la gran verdad.

En el resto del grupo se dieron resultados completamente normales. En el partido de la jornada el Aranjuez, con buen fútbol y excelente trabajo venció a un Real Madrid que se mostró fuerte y con ganas.

Pocos goles en la jornada, sólo 21, con tres victorias visitantes, muy normales y lógicas, un solo empate y seis triunfos locales, lo que hace que tengamos que considerarla como casera, además de normal, exceptuando, cómo no, la derrota del Real Avila en Carabanchel bajo.

LA DERROTA DEL REAL AVILA, EN CARABANCHEL, CONSTITUYO LA SORPRESA DE LA JORNADA EN EL RESTO DE LOS ENCUENTROS RESULTADOS NORMALES

TRIUNFOS LOCALES

Fácil para unos y menos fácil para otros. El más importante triunfo local, por su interés, dada la potencia de ambos conjuntos, fue el del Aranjuez sobre el Real Madrid, en un partido de fútbol de alta escuela, en el que los dos equipos dieron la cara y buscaron con afán la victoria. Los de José Mari, con la moral que da el liderazgo, se quedaron con los puntos y fueron justos vencedores de un excelente partido.

El Pegaso, con menos problemas de los previstos en principio, golearon a un Leganés que sigue sin dar la medida de sus posibilidades y que además va mostrando una debilidad supina.

En "La Mina", ya hemos hablado bastante del partido, el Carabanchel venció a un Real Avila excesivamente medroso. El gol llegó en tiempo de descuento, pero la derrota llegó desde que el balón se puso en juego, puesto que el Avila jamás buscó el triunfo.

El Daimiel hizo bueno el pronóstico y devolvió la pelota a un Moscardó en horas bajas, tan bajas que está a un solo punto del colista. Simo, es curioso, volvió a marcar y

se afianza en el "pichichi" tercerdivisionario. El domingo le tendremos en el "Adolfo Suárez", Quique se las verá con él, o será el que pueda sufrir las consecuencias de su temporada goleadora.

La última victoria local se dio en San Fernando de Henares. El Ciempozuelos no fue capaz de confirmar su recuperación, aunque dicen que echó sus buenos "órdagos", claro que también los echó el conjunto local y ellos

le sirvieron para ganar dos puestos en la clasificación.

TRES VICTORIAS FORASTERAS

Las tres victorias visitantes estaban previstas de antemano, para cualquier seguidor del grupo, y la verdad es que nosotros también las habíamos previsto.

Normalísimo el triunfo del Getafe en el "Román Valero", ante un At. Madrileño que

jugó al fútbol y se lo puso muy difícil. No obstante, la victoria getafense fue justísima.

En el Polideportivo Municipal del Tarancón, en partido de rivalidad provincial, el Conquense se llevó los dos puntos. Un partido con rivalidad incluida que fue un modelo de deportividad y que finalizó con triunfo ajustado del equipo de la capital, con el que, además, los capitalinos devolvían la moneda a los provincianos.

SOLO UN EMPATE

En Pinto, el titular y el Alcobendas se repartieron los puntos. Un resultado normal, aunque puede que, tras los últimos resultados de unos y otros se quedara un tanto corto para los locales. No obstante, hemos de pensar y admitir el resultado como muy normal.

SAN MILLAN

Empieza el año economizando: cómprate un coche.

RED SEAT
1983
AGRADECIMOS
SU FIDELIDAD

Todos para todos

Únete a Cruz Roja



JOSE ESTEBAN ANTON
PODOLOGO
AFECCIONES DE LOS PIES

—Pies planos, cavos...
—Ortopedia.
Plantillas a medida,
ortosis, prótesis, etc.
Consulta diaria previa
petición de hora.
Teléfono: 22 98 38.
Paseo San Roque, 29 - 2.º D
VP-8.

EMILIO HERRERO
—PELETERO—

—Arreglos, reformas y conservación.
—Bolsos exclusivos de firmas.
C/ Caballeros, 15-4.ª planta.
(Días: martes, 18 y miércoles, 19,
de 10 a 2 y de 4,30 a 8,30).

Consultorio de Planificación Familiar
GLORIA CARMONA SAEZ

TOCGINECOLOGA

CLINICA SANTA TERESA

Consulta: Martes, jueves y viernes de 13 a 14 horas. Teléfono: 221450.
C. M. nº 37

NEGOCIACIONES LABORALES

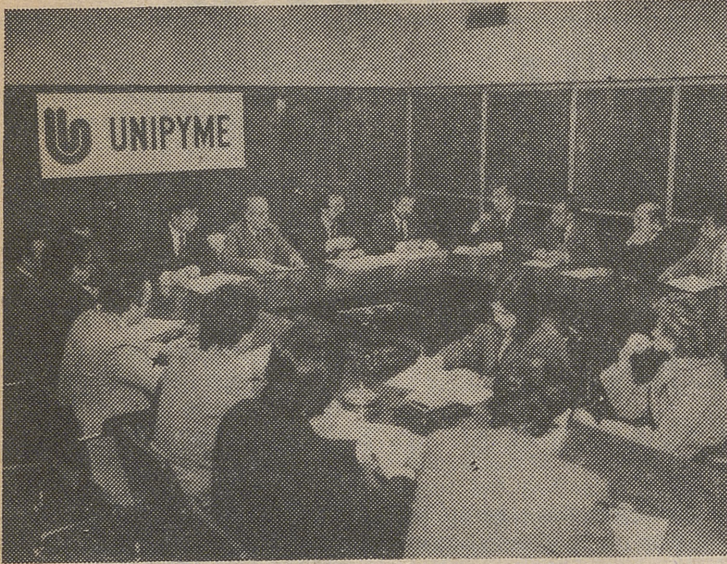

Las negociaciones sobre temas laborales están cobrando una gran actualidad estos días, en que se intensifican las reuniones y los "estira y afloja" en las mismas. En la fotografía, de Efe, puede verse a Manuel Carrasco, (primero de la izquierda en la mesa

central) presidente en funciones de la Asociación de Empresarios de la Limpieza de UNIPYME, durante la reunión de trabajo que ha mantenido ayer la citada asociación para tratar sobre la huelga del sector y la negociación colectiva del mismo.

PREOCUPACION EN EL ESPISCOPADO POR EL ESTADO DE OPINION QUE ESTA SIENDO CREADO EN TORNO AL ABORTO

La Oficina de Prensa del Episcopado español afirma, en una nota hecha pública tras la reunión del Comité Ejecutivo, que ha decidido incluir el tema del aborto en la reunión que tendrá la Comisión Parlamentaria los días 2, 3 y 4 de febrero.

En la nota no se excluye que en esa reunión los obispos elaboren un documento sobre los propósitos gubernamentales de despenalizar el aborto.

El Episcopado manifiesta, asimismo, que ha examinado con preocupación el estado de opinión que se está creando en torno a la posible despenalización del aborto en algunos casos concretos.



VENTA DE PISOS ALVAREZ CANDIL

En Plaza de Salamanca, esquina Dr. Fleming.

Pisos tipo apartamento Inmejorable construcción

Información y venta: Teléfonos 21 17 04 y 22 26 28

ESFUERZOS DEL GOBIERNO PARA TRATAR DE RECONDUCCIR EL PROCESO AUTONOMICO DE CASTILLA-LEON

MADRID. — El vicepresidente del Gobierno, Alfonso Guerra, presidió ayer en el Palacio de la Moncloa la primera reunión de la Comisión Delegada para Asuntos Autonómicos, en el curso de la cual se analizó el proceso autonómico y los "puntos más conflictivos", según manifestaron fuentes gubernamentales.

Forman parte de esta Comisión Delegada, además del presidente del Gobierno, el vicepresidente del Ejecutivo y los ministros de Justicia, Hacienda, Economía y Comercio, Interior, Presidencia, Administración Territorial, y la titular de la Secretaría de Estado para las Comunidades autónomas, María Izquierdo.

LEON SE MARCHA; SEGOVIA VUELVE

Entre los temas de la reunión de ayer, que fue calificada de una primera toma de contacto, figuraron el pronunciamiento de la Diputación de León a favor de la segregación de la provincia del proceso autonómico del

ente castellano-leonés; la incorporación de Segovia a esta futura Comunidad autonómica, y la tramitación del resto de los Estatutos pendientes.

El Gobierno está haciendo todo lo posible para tratar de reconducir el proceso autonómico castellano-leonés.

FELIPE GONZALEZ RECIBE HOY A LOS PRESIDENTES DE LAS COMUNIDADES AUTONOMAS DE ASTURIAS, VALENCIA Y MURCIA

MADRID, 18.—El Presi-

dente del Gobierno, Felipe González, tiene previsto recibir hoy, en el Palacio de la Moncloa, a los presidentes de las Comunidades Autónomas de Asturias, Valencia y Murcia, Rafael Fernández, Joan Llerca y Andrés Hernández, respectivamente.

Estas entrevistas se encuadran en la ronda de contactos del jefe del Ejecutivo con los presidentes de Gobiernos autónomos, iniciada la pasada semana.

SEQUIA: 64 POBLACIONES, EN ALARMA ROJA

Ninguna de Avila, esta vez

Un total de 64 poblaciones se encuentran actualmente en alarma roja, según han manifestado a "Efe" fuentes de Protección Civil.

La situación de las poblaciones afectadas por la sequía es la siguiente:

En alarma verde: Una población en Lérida (376 habitantes afectados) y ocho en Tarragona (con un total de 44.630 habitantes afectados).

En alarma azul: Seis pueblos en Burgos (2.845 habitantes), uno en Cáceres (1.958 habitantes), tres en Ciudad Real (27.783 habitantes), cuatro en Huelva (4.323 habitantes), tres en Lérida (1.243 habitantes), cinco en Tarragona (12.566 habitantes) y uno en Toledo (22 habitantes).

En alarma roja: Dos poblaciones en Badajoz (3.303 ha-

bitantes), ocho en Burgos (814 habitantes), nueve en Cáceres (7.580 habitantes), cinco en Ciudad Real (7.038 habitantes), diez en Granada (24.096 habitantes), dos en Huelva (5.200 habitantes), Catorce en Lérida (7.674 habitantes), diez en Sevilla (60.025 habitantes) y cuatro en Tarragona (2.850 habitantes).

Se alimentan por cisternas: Siete poblaciones en Badajoz (36.942 habitantes), una en Cáceres (412 habitantes), dos en Córdoba (3.372 habitantes) y una en Sevilla (2.840 habitantes).

El nivel de los embalses está al 6,1 por ciento en Badajoz, al 28 en Ciudad Real, al 17,21 en Córdoba, al 46,36 en Granada, al 23 en Huelva, 74,43 en Lérida, al 36,76 en Sevilla, al 63,98 en Tarragona y al 45 por ciento en Toledo.

Posible utilización por el Gobierno, de los MCSE, como plataforma política

Según escribe Luisa Palma, en el madrileño "ABC", todos los directores de los veintisiete periódicos de la cadena de Medios de Comunicación Social del Estado han recibido órdenes concretas de la nueva directora técnica de los MCSE, Malen Aznares, nombrada recientemente por el Gobierno en sustitución de Donato León Tierno, para que se publiquen determinados artículos "absolutamente íntegros y sin mutilaciones". Dichos artículos —algunos de ellos firmados y otros no— se distribuyen a través del teletipo de Pyresa, conocido en medios profesionales como "teletipo del Estado".

El texto de uno de los télex, que obra en poder de los directores de la cadena, de MCSE, fue transmitido como "nota interior" el pasado 10 de enero, uno de cuyos párrafos reza así: "... Quiero recordarte la necesidad de que la crónica política —la de los médicos, etc.— como artículos de firma se den absolutamente íntegros sin mutilaciones que pudieran surgir por falta de espacio". Al día siguiente, 11 de enero, fue cursada otra orden interior a los directores: "Como ampliación —se apunta en el télex—, y si no hubiese quedado claro, insisto en que, aún cuando recordaba la necesidad de que tanto la crónica política como el editorial se dieran íntegros y no se recortaran, me estoy refiriendo al caso de que consideréis oportuno y conveniente su publicación".

AYUNTAMIENTO DE ALMOROX ANUNCIO SUBASTA PASTOS DEL MONTE PINAR DE LOS PROPIOS DE ESTE AYUNTAMIENTO

El día 3 de febrero, tendrá lugar en este Ayuntamiento la subasta de pastos de los Pinares de Propios de este Ayuntamiento.

Anuncio extenso en el "Boletín Oficial de la Provincia" de Toledo número 6 del 10 de enero.

Tipo de tasación: 750.000 pesetas.

Extensión: 1.160 hectáreas.

Ganado: 20 vacuno, 100 lanar, 25 asnal y 25 caballar.

Presentación de Plicas: de 10 a 14 horas los días laborables hasta las 14 horas del día 2 de febrero en la Secretaría del Ayuntamiento.

Almorox, 12 de enero de 1983.

EL ALCALDE, Abelardo Escudero Cortés.

VEHICULOS DE OCASION

HIJOS DE VICTOR ALCON

Carretera Valladolid s/n

OFERTAS — OFERTAS — OFERTAS — OFERTAS

2080 / 50
TRAILER BASCULANTE
1121 BASCULANTE CAJA COMERCIAL
FURGONETAS
TURISMOS

CON GARANTIA 3 MESES.

OFERTAS — OFERTAS — OFERTAS — OFERTAS

BOLSA DEL MOTOR

* Garantizados
* Variedad
* Revisados

CONTINUA LA VISITA DE GROMIKO A BONN: HOY SE ENTREVISTA CON KOHL, STRAUSS Y BRANDT

BONN, 18. —El ministro de Asuntos Exteriores soviético, Andrei Gromiko, que se encuentra de visita oficial en Alemania Federal, ha celebrado hoy un desayuno de tra-

deben destruir todos los misiles de alcance medio que apuntan a Europa para que la OTAN no instale nuevos eurromisiles.

Esta tesis ha sido recha-

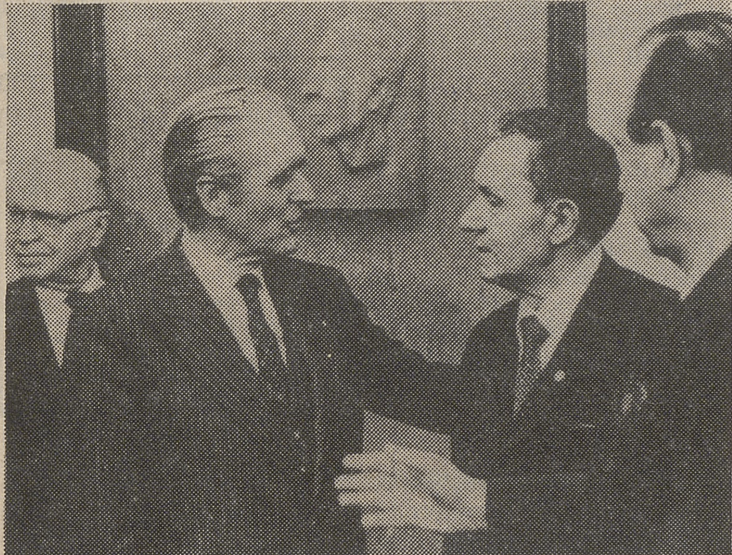

El ministro de Asuntos Exteriores de la Unión Soviética, Andrei Gromiko (segundo por la derecha) aparece en la fotografía de EFE, conversando con el presidente de Alemania Federal Karl Carstens (segundo por la izquierda) en la residencia del dirigente alemán. A la izquierda —con gafas— aparece el embajador soviético Vladimir Semyonov, y a la derecha, el ministro germano de Asuntos Exteriores, Hans Dietrich Genscher.

bajo con el jefe de Gobierno de Bonn, el cristianodemócrata Helmut Kohl.

En sus entrevistas con Gromiko, Genscher, ha reiterado la tesis del Gobierno de coalición cristianodemócrata-liberal, sobre la llamada "opción cero" norteamericana, según la cual, los soviéticos

zada por la URSS, que está de acuerdo en el desmantelamiento de todos los sistemas de alcance medio, de un bloque y otro, dirigidos contra blancos europeos, pero no de solo los que pueden lanzarse desde tierra ya que entonces se rompería el equilibrio de fuerzas, según Moscú.

Apagón general en París

PARIS, 18. —París ha quedado sumida de repente en la oscuridad a la una de esta madrugada como consecuencia de un apagón general.

Según la compañía nacional de electricidad de Francia, (EDF), se ha producido un

apagón general que ha afectado a las viviendas particulares, alumbrado público y semáforos.

La compañía busca las causas de este interrupción en la distribución de la corriente eléctrica.

EE.UU. insiste en que el satélite ruso "Cosmos 1.402" caerá a finales de mes a la Tierra

WASHINGTON, 17. —Fuentes del Pentágono norteamericano insistieron hoy en que el satélite nuclear soviético "Cosmos 1.402" que desde hace dos semanas orbita a la Tierra sin control, entrará en la atmósfera a finales de este mes.

Un funcionario de la defensa norteamericana afirmó a Efe que se mantienen las previsiones iniciales sobre la fecha de caída del satélite y su reactor nuclear, que contiene 45 kilos de uranio enriquecido.

Según la fuente del Pentá-

go, la órbita por la que se desplaza actualmente el "Cosmos 1402" es de 205 kilómetros de altitud, es decir 65 kilómetros más bajo que su órbita original de 270 kilómetros de distancia de la Tierra.

Hace algunos días, el Pentágono indicó que la fecha de caída se situaría alrededor del 23 de este mes, aunque reconoció que no puede predecir dónde se producirá el impacto hasta siete o diez horas antes de que el "Cosmos" entre en la atmósfera.

ENTREVISTA DEL CORONEL GADAFI, DE LIBIA, CON EL JEFE DEL ESTADO BULGARO

ATENAS, 18. —Todor Jikov, jefe del partido y del Estado Búlgaro y el coronel libio Muamar Gadafi, que llegó ayer a Sofía, han mantenido en la capital búlgara una primera entrevista sobre la situación internacional y las relaciones entre los dos países.

Participaron también en la reunión, el primer ministro búlgaro Grisha Filipov, el ministro de Asuntos Extranjeros, Peter Mladenov, los directores de los bancos centrales y los responsables de Agricultura de los dos países.

MISILES SOVIETICOS LLEGAN A SIRIA

WASHINGTON, 18.—Uno de los misiles tierra-aire "Sam-5", que la Unión Soviética ha comenzado a enviar a Siria, ha llegado ya a su punto de destino en las afueras de Damasco, han informado fuentes de los Servicios de Información Militar estadounidenses.

La noticia se produce casi dos semanas después de que la Administración Reagan expresase su preocupación por las indicaciones de que Siria podría estar construyendo plataformas de lanzamiento de los "Sam-5" junto a Damasco.

Según los informes, también han llegado al puerto sirio de Tartus otros once misiles de este tipo, con un alcance de 240 a 300 kilómetros y cuyo despliegue supondría, como dijo la Administración norteamericana, una "amenaza directa" para los aviones de Israel que operan dentro del Estado judío.

Un portavoz del departamento de Estado, preguntado por "Efe", se negó a confir-

mar o desmentir la información, aunque reconoció estar al tanto de la misma.

En Washington se considera el suministro y despliegue de los "Sam-5" como un "peligro potencial" para la paz en Oriente Medio, ya que —al poder ser vulnerables en su propio espacio aéreo— probablemente los israelíes decidan atacar los emplazamientos de los misiles.

El hecho de que los "Sam-5", similares a los desplegados por la Unión Soviética en Afganistán, sean normalmente manejados por soldados soviéticos, eleva las preocupaciones de que un ataque judío pudiera entrañar una dura respuesta por parte del Kremlin.

Las fuentes indicaron que, al menos 50 vehículos, parte del sistema de transporte y emplazamiento de los misiles, han sido vistos en la zona de Damasco, y otros cuantos en ruta a la capital.

Ahora un Seat Panda sólo cuesta 350 ptas. al día.

Nada más económico.

Empieza el año con buen pie. Economizando. Y con coche nuevo. Un Seat Panda. Económico de comprar y mantener. De mantener, porque consume apenas 4,9 litros cada 100 Km.

De comprar, porque ahora puedes tener un Panda por sólo 350 Ptas. al día. Infórmate ya mismo en los Concesionarios Seat.

Verás cómo el Seat Panda es un amigo para todo. Incluso para tu economía.

Oferta hasta el 31 de Enero

RED SEAT
1983
AGRADECEMOS SU FIDELIDAD

TIEMPOBDO

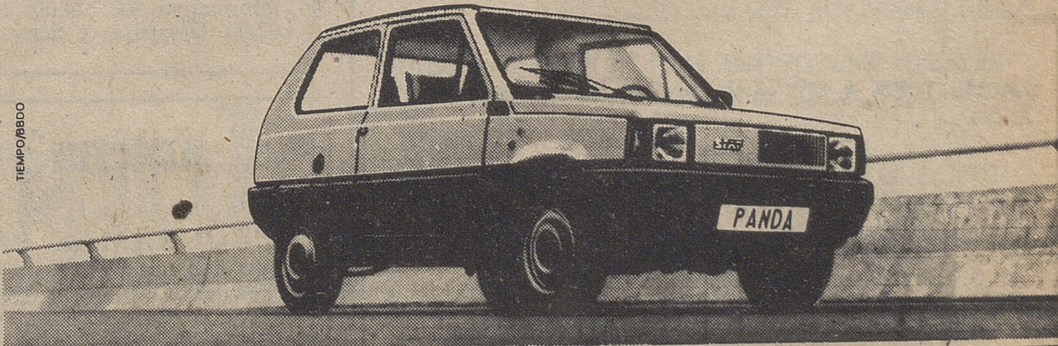

Red Seat. La garantía más fuerte.

SEAT Audi VW

ALQUILERES

—Se alquila piso. Tlf. 22 64 44.
—Alquilo piso. Calefacción central. Tlf.: 22 98 68.
—Se alquilan viviendas con tres y cuatro dormitorios. Razón San Juan de la Cruz, 20.
—Alquilo local 130 m², luz, agua, Conde Don Ramón. Teléfono 21 15 42.
—Alquilo piso amueblado. Teléfono 22 07 41.
—Se alquila piso amueblado, con teléfono. P.º San Roque. Teléfono 22 20 89. Tardes.

ENSEÑANZA

OPOSICIONES MAGISTERIO
Ciencias, Filología, Sociales. Preparación a cargo licenciados y profesores universitarios. CENTRO DE ESTUDIOS SONSOLE: Plaza Sofraga 1. Teléfono 21 22 55. De 5 a 9 tarde.

—Clases particulares 7.º y 8.º de Básica y 1.º de BUP y Oposiciones de Magisterio. Telf. 21 21 52.

OFERTAS

—POTENCIA ELECTRICA a su alcance, cuándo y dónde la necesite con generadores de corriente portátiles "Kawasaki". Desde 62.000 y con máximas facilidades. Su concesionario "Rafols". Estación, 13 Valladolid, teléfono 22 84 46.

Electrónica
AVILA
Distribuidor Oficial
Videos - Hifi
SONY
SERVICIO TECNICO PROPIO

SUSCRIBASE A
EL DIARIO DE AVILA

Farmacias en servicio de urgencias

Para hoy martes, día 18, D.ª M.ª Jesús Suárez Pañeda (Reyes Católicos, 6). Teléfono: 21 12 48.
Para mañana miércoles, día 19, D. Teodoro Aparicio Gutiérrez (Avenida de José Antonio, 16). Teléf.: 22 01 96.

Programas de tve

<p>PARA HOY PRIMERA CADENA</p> <p>15,35: España, sin ir más lejos. 16,05: Arriba y abajo. "La crueldad de la guerra". 17,00: Despedida de la programación nacional. 17,01: Programación de cobertura regional. 18,15: Carta de ajuste. 18,30: Apertura y presentación. 18,35: La cometa blanca. 19,00: El libro gordo de Petete. 19,02: 3, 2, 1... contacto. 19,30: El loco mundo de los payasos. 20,00: Un mundo para ellos. "La pediatría ayer y hoy". 21,00: Telediario. Segunda edición. 21,35: 300 millones. 22,35: Dinastía. Episodio 11. 23,35: Telediario. Última edición. 23,50: Despedida y cierre.</p> <p>SEGUNDA CADENA</p> <p>18,45: Carta de ajuste. 18,58: Apertura y presentación. 19,00: Avance informativo. 19,05: Telenovela. "Papá Goriot", de Balzac. Capítulo 14. 19,30: Fórmula TV. 20,30: Dibujos animados. 20,15: Robinson.</p>	<p>PARA MAÑANA PRIMERA CADENA</p> <p>13,45: Carta de ajuste. 14,00: Programa regional. 15,55: Conexión con el programa nacional. 15,00: Telediario. 15,35: Viéndolas venir. 16,05: Arriba y abajo. "Sin tiempo para llorar". 17,00: Despedida del programa nacional. 18,15: Carta de ajuste. 18,30: Apertura. 18,35: La cometa blanca. 19,00: El libro gordo de Petete. 19,05: 3, 2, 1... contacto. 19,30: Nosotros. 20,00: Encuentros en libertad. Economía. 21,00: Telediario. 21,35: Sesión de noche. "Furia" (1936). 23,35: Telediario. 0,15: Despedida.</p> <p>SEGUNDA CADENA</p> <p>18,15: Actualidad cultural. 18,45: Carta de ajuste. 19,00: Avance informativo. 19,05: Telenovela. "Papá Goriot" (XV). 19,30: Música y músicos. 20,00: El carro de la farsa. 20,45: Estudio abierto. 23,30: De hoy a mañana. 0,15: Despedida.</p>
--	--

CARTELERIA
OFRECIDA POR

Chocolates **Cafés**

P.º Don Carmelo, 26 Teléf.: 22 05 91

CINEMA CLUB (Telf. 21 24 53). 8 y 10,30.—"PLAYA AZUL" (Clasificada "S").

REYES CATOLICOS (Telf. 21 31 70) 8 y 10,45.—"AHORA ME TOCA A MI" (Autorizada para mayores de 16 años).

TOMAS LUIS DE VICTORIA (Telf. 22 00 20). 8 y 10,45.—"LOVE STORY" (Autorizada para mayores de 14 años).—ULTIMO DIA.

BINGOS:

CASINO ABULENSE.—Abierto todos los días de 7 tarde a 3 de la madrugada. Vísperas de festivos de 7 a 3,30.

PERDIDAS

—Perro Pointer. Blanco y canela. Gratificaré devolución. Avenida Portugal, 37. Telf. 21 11 65. Avila.

PISOS VENTA

—Se vende piso, todo exterior. Calle Doctor Fleming, 28. Interesados llamar teléfonos 22 00 12 22 23 43. Hora de comercio.
—Se vende chalet en las Hervencias. Teléfono: 22 77 02. De 3 a 5 ó noches.
—Vendo piso. Zona Parador Nacional. Tlf.: 21 37 20.
—Se vende casa. 350 m². Cardeñosa. Tlf.: 22 34 88. Avila.
—SE VENDE: Apartamentos dos dormitorios, salón, cuarto de baño, muy soleados y viviendas tres dormitorios, dos cuartos de baño, plaza de garaje y trastero. Facilidades. Información C/ San Juan de la Cruz, 20.
—Vendo piso económico. Próximo Hospital. Tlf.: 22 02 56. 6-11 tarde.
—Vendo o alquilo piso totalmente amueblado, en paseo de San Roque. Telf. 21 31 24.
—Se vende piso. Avda. 18 de Julio, 27. Razón 22 10 22.

—Se vende piso. Económico. Teléfono 22 43 81.

—Se venden pisos a estrenar, entrada y plazos a convenir y locales, 15.000 pesetas metro. Teléfono 22 64 27.

PRESTAMOS

—Préstamos personales instantáneos, facilidades hasta 36 meses. Telf. 22 92 55.
—Créditos personales rápidos, descuentos de letras, hipotecas. Telf. 22 92 55.

TRABAJO

—Campos Elíseos precisa oficial de primera. Sueldo a convenir. Tlf. 22 96 40.
—AZAFATA o auxiliar de vuelo, tierra, congreso. Las profesiones con más futuro para hombre y mujer. Infórmate llamando a los teléfonos. 91/2281402-2281403.

TRASPASOS

—Se traspasa en San Pedro del Arroyo, Discoteca-Restaurante y pequeño Hostal con vivienda. Terraza de verano. Telf. 24 03 75.
☆☆☆☆☆☆☆☆☆☆☆☆☆☆☆☆
☆☆☆☆☆☆☆☆☆☆☆☆☆☆☆☆

VENTAS

—Emilio Herrero —Peletería—. (Días 18 y 19. C/ Caballeros, 15).
—Vendo terreno 10.000 m². 1 Km. Avila. Barato. Tlf. 22 73 21.
—Se venden 1.800 m² a tres calles. Razón: Calle Valladolid, 40 - 1º A.

OPORTUNIDAD

Finca en Sanchidrián, muy completa. 12.500 m². Vallada. Casa, árboles, pozo, agua y luz. Telf. 22 17 73.

COMERCIAL
R O C H A
C/ Arévalo, 2. Tef. 22 30 66
T. V. COLOR
TELEFUNKEN
PAL-COLOR

AGENDA

TELEFONOS DE URGENCIA CENTROS SANITARIOS

Hospital.....	221600
Cruz Roja Española.....	224848
y	222850
Ambulancias de la Dirección Provincial de la Salud.....	221400
Urgencias de la Seguridad Social.....	212999

ORDEN PUBLICO

Policía.....	091
Comisaría.....	220233
Policía Nacional.....	220199
Guardia Civil.....	224400
Guardia Civil Tráfico.....	221888
Patrulla rural de la Guardia Civil.....	221100
Policía Municipal.....	211188

COMUNICACIONES

Telégrafos.....	222000
R.E.N.F.E.....	220188
TELE-RUTA.....(91)	4417222

TAXIS (Parada)

Plaza de Sta. Teresa.....	211959
Estación.....	220149
Nocturno.....	211188

BOMBEROS

Parque.....	211080
-------------	--------

ARENAS DE SAN PEDRO

Cruz Roja.....	370098
Guardia Civil.....	370004
Ambulancias.....	370048
y	370220
Policía Municipal.....	370069

AREVALO

Cruz Roja.....	300864
Guardia Civil.....	300011
Cuartelillo de la Policía Municipal.....	300092
Ambulancias.....	300881

BARCO DE AVILA

Guardia Civil.....	340010
Ambulancias.....	340336
y	340221

PIEDRAHITA

Guardia Civil.....	360022
Ambulancias.....	360260

LAS NAVAS DEL MARQUES

Guardia Civil.....	8970009
Cruz Roja.....(91)	8970102

EL TIEMBLIO

Guardia Civil.....(91)	8625027
Ambulancias.....(91)	8625430

Pretendemos el mejor servicio. Le suplicamos su colaboración para recuperar la imagen que siempre tuvieron los Servicios de Comunicaciones.

CÁRITAS

CON TODOS

TRABAJAMOS POR LA JUSTICIA

San Juan de la Cruz, 8
AVILA

RADIOCADENA ESPAÑOLA AVILA

PROGRAMAS PARA MAÑANA DIA 19

7,00: Apertura. 7,05: Buenos días Avila. 8,30: Radiocadena noticias. 9,00: Nuestras mañanas. 14,00: Noticias en Avila. 14,30: Radiocadena noticias. 15,00: Tiempo de sobremesa. 15,30: Consultorio Francis. 16,00: Buenas tardes, mucho gusto. 17,00: Hora punta. 18,00: Buzón musical. 19,00: En defensa del consumidor. 20,00: Radiocadena noticias. 20,30: Línea K-80. 21,15: Resumen informativo local. 21,30: Radiodeporte. 22,00: El jazz. 23,00: Radiocadena deportes. 23,40: Cuarto servicio informativo RC. 24,00: Madrugada en Radiocadena-Avila. 02,00: Despedida y cierre.

antena 3 de radio, s.a.

F. M. ESTEREO 94.2

PROGRAMAS PARA MAÑANA DIA 19

0,00: Supergarcía en la hora 0. 1,30: Polvo de estrellas. 2,00: Las noches de Antena 3. 7,00: El primero de la mañana. 8,30: Avila ciudad abierta. 9,00: Las mañanas de Antena 3. 12,00: Antena de Avila. 14,30: Crónica 3. 15,10: Usted pregunta. 16,00: Exitos. 17,30: Cuando éramos jóvenes. 18,00: Gente simpática. 19,00: Los 33 de Antena 3. 20,00: Música. 21,00: Deporte 3. 21,30: Las tertulias de Antena 3. 22,00: Fútbol Sala. 23,00: Hora 0.

CUPON PRO CIEGOS
Número premiado el día 17:
328

AMBULANCIAS
ANTONIO
ALVAREZ
Dotadas de radioteléfono
Teléfs: 21 12 20 y 22 22 50
AVILA

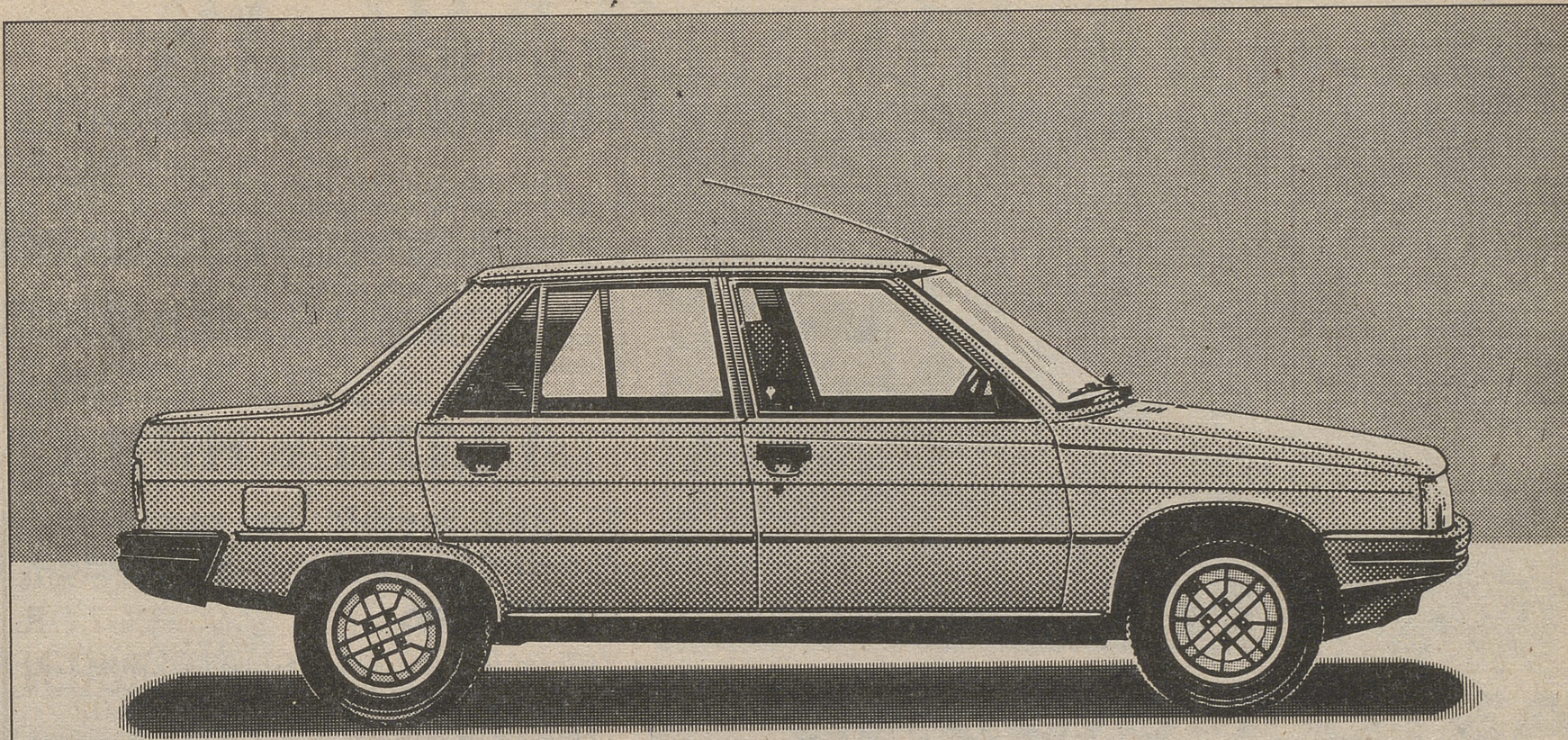

El mejor coche del año



Se llama Renault 9.
La crítica especializada
española, a través del diario ABC,
acaba de concederle este premio.

Similar al que obtuvo en Europa,
donde fue "Coche del Año 1982".



**COCHE
DEL AÑO
EN EUROPA**

Y ahora en los Estados Unidos, la versión
americana del Renault 9 ha sido galardonada
como el "Coche del Año, Motor Trend, 1983".

Renault 9

Dueño del asfalto.



Financiación. Hasta 3 años con Renault Financiaciones. Leasing. Hasta 3 años con Renault Leasing.



(Foto: Lumbreras)

PASTO Y CIUDAD

Aunque no nueva, la imagen del rebaño de ovejas a las mismas puertas de la ciudad resulta siempre atractiva. En estos tiempos de sequía, por otra parte, cualquier lugar es bueno para que los semovientes aprovechen los escasos pastos que existen.

FIESTA DE SAN ANTON, UNA TRADICION QUE SE MANTIENE

La imagen superior puede servir, con mucha oportunidad, de reflejo sobre el protagonismo de una fiesta que se celebrara ayer, la de la ganadería y su santo patrón, San Antonio Abad.

Mucho han cambiado las cosas y es ya difícil que un rebaño tenga como fondo tan cercano las nuevas edificaciones de la ciudad; también, por ello, ha decaído esa fiesta en la que se bendecían los animales domésticos con intención de lograr buenas producciones a lo largo del año.

Muchas de las costumbres se han perdido incluso en los pueblos, como la de las bendiciones, las fiestas que organizaban los quintos, el denominado "pote" o comida en común de patatas bravas con productos cárnicos tales como longanizas, lomos, torreznos, etcétera, que realizaban los niños de los pueblos; incluso las grandes cencerradas que los mismos grupos infantiles con esos instrumentos del ganado, realizaban por las calles rurales

para celebrar el acontecimiento o las corridas de gallos en que los mozos cabalgaban en caballerías hacia unos puntos en los que se habían colgado los reyes del avino y les cortaban la cabeza, llevándosela a sus correspondientes novias o amigas, que, en recompensa, le entregaban un cigarro puro.

Pero nada se pierde absolutamente y aún quedan rincones y costumbres que perviven a pesar del tiempo transcurrido.

Ayer, por ejemplo tenía lugar en Fontiveros, Madrigal de las Altas Torres y otras muchas localidades de la provincia, la misa en honor de San Antón y la procesión con el Santo. En algunos lugares recorrieron también las calles diversos animales adornados y engalanados, que previamente habían sido bendecidos por el párroco.

En Madrigal de las Altas Torres, los cofrades de San Antón acudieron a los actos religiosos, con sus correspondientes varas. Mu-

chos madrigalenses llevaron sus coches para que fuesen bendecidos.

En Fontiveros, los quintos acudieron en busca de las autoridades para la asistencia a misa, corriendo, por la tarde, las cintas que habían bordado las monjas del convento y que llevaron a sus novias y amigas, para recibir de ellas el cigarro puro de rigor. También en Langa y otros puntos, los quintos llevaron a cabo actos semejantes.

En otras localidades de La Moraña, como Las Berlanas, El Oso, Gotarrendura, Santo Tomé de Zabarcos, etc., tras la misa se subastaron algunos productos de porcino, aves y huevos, que previamente habían sido donados por los feligreses y cuyo importe recae en beneficio de las parroquias.

Una serie de bonitas tradiciones que permanecen en nuestros pueblos y que conviene conservar.

M. F.

Relaciones Portugal - Egipto

LISBOA, 18 (Efe).—Un alto funcionario diplomático egipcio, Omran el Shafei, llegó hoy a Lisboa para conversar con las autoridades portuguesas sobre temas africanos y de Oriente Medio.

El secretario general del Ministerio de Asuntos Exteriores de Egipto será recibido mañana, miércoles, por los secretarios de Estado para la cooperación, Luis Fontoura, y de negocios extranjeros, Paulo Marqués, y se entrevistará con su colega portugués, Hall Temido.

En la Sala de la Caja Central

EXPOSICION DE INSTRUMENTOS MUSICALES

En la Sala de la Caja Central de Ahorros y Préstamos de Avila se va a inaugurar a las 8 de esta tarde una exposición de instrumentos musicales a cargo del conocido musicólogo, y director de la "Escolanía Voces Blancas", Severiano Jiménez Blázquez.

La exposición incluye cerca de un centenar de instrumentos recogidos en distintos países por el citado musicólogo.

ULTIMA HORA

El Rey recibió en audiencia, a mediodía de hoy, al presidente del Senado

MADRID, 18. —Su Majestad el Rey don Juan Carlos ha recibido a las doce y media de la mañana de hoy al presidente del Senado, José Federico de Carvajal.

Esta audiencia forma parte de los contactos institucionales que el Jefe del Estado mantiene habitualmente con los presidentes de las Cámaras parlamentarias.

Recientemente, don Juan Carlos recibió al presidente del Congreso de los Diputados, Gregorio Peces-Barba.

ETA (P-M) INSISTE EN QUE NO SECUESTRO A ECHEVERRIA

ETA político-militar ha señalado nuevamente, mediante un comunicado enviado a diversos medios informativos, que no es la responsable del secuestro de Miguel Echeverría.

En la segunda ocasión que esta organización terrorista deniega la autoría del suceso, añade que ha mantenido un único contacto con los familiares del secuestrado, a quienes les dijo que ellos no tenían nada que ver en el hecho.

MUERE UN POLICIA NACIONAL EN ACCIDENTE DE TRAFICO

VALENCIA, 18. —Un policía nacional resultó muerto, al resbalar la motocicleta que conducía y ser aplastado por un camión.

El accidente tuvo lugar en la pista de Silla, donde se realizan obras de asfaltado. Sobre el alquitrán blando, resbaló la motocicleta de Teodosio Tudela Company, perteneciente a la 20 Compañía de la Reserva General de Policía Nacional, de guarnición en Valencia.

El policía cayó de la máquina, siendo alcanzado por un camión, que le aplastó la cabeza, y falleció en el acto.

REUNION DE LOS PAISES SIGNATARIOS DEL TRATADO ANTARTICO

WELLINGTON (Nueva Zelanda), 18.—Ha comenzado en Wellington la reunión de los catorce países signatarios del Tratado Antártico.

Las delegaciones de los Gobiernos de Argentina, Australia, Bélgica, Chile, Estados Unidos, Unión Soviética, Alemania Federal, Francia, Gran Bretaña, Japón, Noruega, Nueva Zelanda, Polonia y Sudáfrica discutirán durante dos semanas el futuro de la única región, hasta ahora inexplorada, del planeta.

Además de la vasta riqueza pesquera de la región, existen bajo la capa de hielo antártica, incalculables yacimientos de minerales, e incluso, petróleo.

EJECUCION DE UN EX-JEFE PROVINCIAL DEL PARTIDO COMUNISTA CHINO

PEKIN, 18.—Un funcionario provincial chino, acusado de corrupción, ha sido ejecutado.

La Prensa oficial, en relación con esta ejecución, lanza la advertencia de que sufrirán el mismo fin todos los que atenten contra la economía nacional.

La Prensa oficial insiste en el hecho de que esta ejecución es la primera en su género que se lleva a efecto desde que el Gobierno de Pekín lanzó el año pasado una campaña nacional contra los delitos económicos.

¿Conoce las ventajas de ser considerado gran usuario del Correo?. Le informaremos anticipándole puede ser de su interés. Le esperamos, gracias por su visita.

Camisería
Géneros de punto

TEODORO

EL MAYOR SURTIDO A LOS MEJORES PRECIOS

LENERIA - JUEGOS PARA NOVIAS

MARY - PAZ

LAS ULTIMAS CREACIONES DE LA MODA INFANTIL

Reyes Católicos, 14 Teléfono 21 23 34

(Pasaje Caja de Ahorros)

y Comuneros de Castilla, 10

AVILA