EL DIARIO DE AVILA

Lunes, 28 de Enero de 1980. 20 pesetas

Director: ANTONIO GARCIA ZURDO
Redacción, Administración y Talleres: Pl. de Santa Teresa, 12
Teléfonos: 21 26 40 - 41 - 42
Año LXXXI • Número 25.646 • Depósito Legal: AV-5-1958

Asamblea General de la Peña Taurina

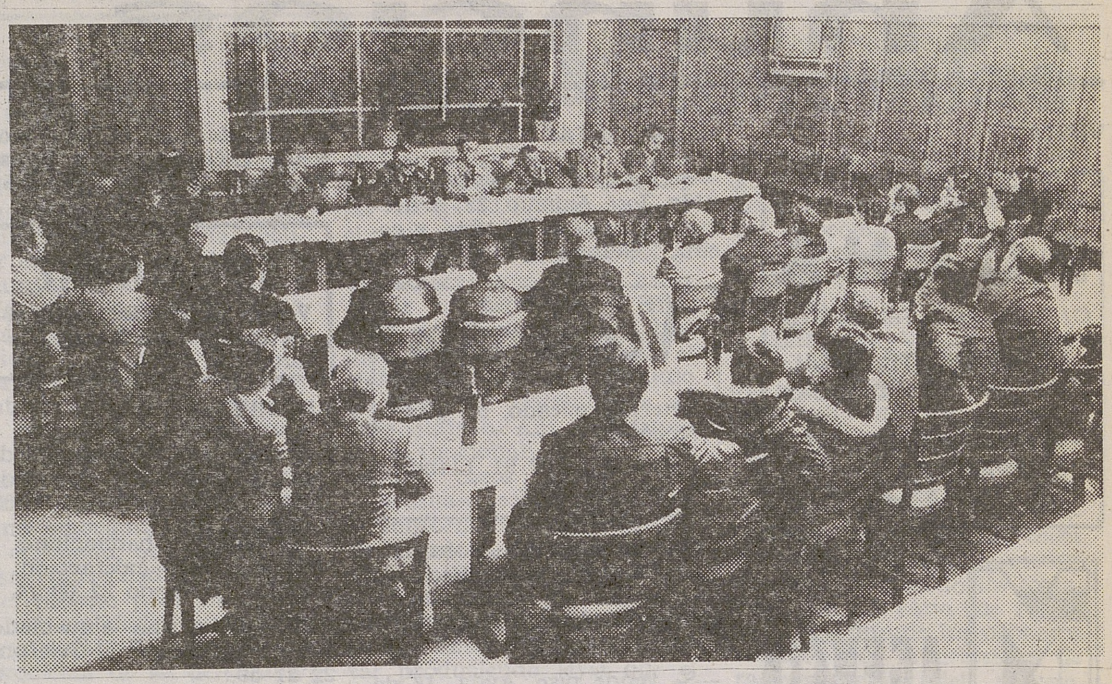

En el salón del restaurante Piquío tuvo lugar el sábado por la noche la reglamentaria Asamblea anual de socios de la Peña Taurina Abulense, que estuvo presidida por don Félix Ortega con quien se hallaban los miembros de la junta directiva.

Después de la lectura y aprobación del acta de la sesión anterior, por parte del secretario, se desarrolló el orden del día que incluía el examen de cuentas del año 1979, la memoria de actividades desarrolladas a lo largo de ese mismo año, el proyecto de presupuesto de ingresos y gastos para 1980, la elección de cargos directivos que reglamentariamente corresponde renovar, terminándose con el capítulo de ruegos y preguntas.

Terminada la Asamblea, se sirvió un aperitivo.

(Foto: LUMBRERAS).

TIEMPO PRIMAVERAL

Ayer tuvimos en Avila un día de temperatura auténticamente primaveral. Muchas personas aprovecharon la jornada festiva para salir al campo y gozar del sol, mientras que en el Mercado Grande hizo su aparición, un tanto tímidamente, la primera terraza. Los parques y jardines se vieron durante la mañana muy concurridos, por niños y viejos principalmente. — (Foto: LUMBRERAS).

Esta tarde llega el ministro Ricardo de la Cierva

Para las seis y media de la tarde está prevista la llegada a nuestra capital del ministro de Cultura, don Ricardo de la Cierva y Hoces, quien se reunirá con las autoridades y parlamentarios abulenses, para, a las siete, dirigirse a la Casa de Cultura, donde pronunciará —como hemos informado— la conferencia inaugural del curso de las «Aulas de Tercera Edad», en un acto presidido por doña Amparo Illana de Suárez. En su reunión con autoridades y parlamentarios le será expuesta la problemática abulense, en lo que se refiere al Departamento de Cultura.

Sólo empate del Real Avila

Ayer en el estadio municipal «Adolfo Suárez», el Real Avila empató a un tanto con el Tarancón. Mala suerte del equipo local que pudo resolver, sin dificultad, el partido en el primer tiempo.

En la segunda parte, bajó el rendimiento de los abulenses y llegó el reparto de puntos.

En las fotos de MAYORAL un momento de acoso a la portería del Tarancón y el gol del Real Avila, que fue marcado por Ortega.

Mocaro Confección para señora

Todo en confección para señora
AL MAS BAJO PRECIO
TIENDA VAQUERA
Reyes Católicos, 14 (Pasaje)

DEPORTES SANCHEZ
...TODO PARA EL DEPORTE

MARCADOR

REAL AVILA, 1
TARANCON, 1
PEÑAS RECREATIVAS, 105
ABULA, 72
EL BARRACO, 4
RESIDENCIA PROVINCIAL 4

MCD 2022-L5

Anuncios breves

VENTAS

COMERCIAL ROCHA
C/ Arévalo, 2. Tel. 22 30 66
EQUIPAMIENTO TOTAL PARA SU **Cocina** Y AHORA TAMBIEN... EQUIPAMIENTO TOTAL PARA SU **Baño**

AGENCIA
zamorano y martín
- PISOS
- FINCAS
- CHALETS
- LOCALES
- ALQUILERES
- TRASPASOS... ETC.

Plaza Santa Teresa, 14
TELEF. 21 22 88 - AVILA

—Se vende parcela, en Las Hervencias, 816 m2., buena situación, económica. Llamar: Teléfono 433 33 07. Madrid, de 11 a 12,30 noche.

—Rafael Martínez, venta de escayolas. Asesoramiento a constructores gratis. 21 23 13.

—Tractores reacondicionados, de primera línea, varias marcas. Hermanos Jiménez. Arévalo. Teléfono 94.

—GRAN OCASION: SE VENDE ENCICLOPEDIA ESPASA 100 TOMOS A ESTRENAR. Interesados llamar al Teléfono 983/23 23 08, preguntar Sr. Ramírez.

—Se vende local, en calle Jimena Blázquez. Informes: Teléfono 21 13 13, de 11 a 1 y de 5 a 7.

—Se vende edificio y terrenos, antigua fábrica harinas en Fontiveros, pleno centro urbano. Teléfonos 23 35 64 y 20 88 34. León.

—Vendo nave industrial y vivienda, 800 m2. Informes en obra, junto Bar Ocambo, señor Hernández.

—Se vende heno, inmejorable calidad, Dehesa de Rehoyo. Telfs. 5 de Muñico ó 21 14 27 de Avila.

PISOS VENTAS

—Se vende piso, exterior, Avenida José Antonio, 23, 4 dormitorios, salón, 2 baños, y cocina. Teléfono 31 80 40.

Vendo piso
Exterior, soleado, 5.º piso, económico.
Teléfono 22 22 91. Llamar a partir 3 tarde.

—Vendo piso muy céntrico, en Salamanca, 4 habitaciones, calefacción y agua caliente central. 3.000.000. Telf. 923 - 23 17 00.

—Se vende piso. Avda. 18 de Julio, 11. Teléfono 22 07 92.

—Vendo o alquilo piso y local. Teléfono 22 40 95.

—Vendo piso, Méndez Vigo, 15. Teléfono 22 02 62.

PISOS
LOCALES, PL. GARAGE
LA MURALLA, s.a.
S. Pedro Bautista, 5.
Teléfono 22 17 00

Calle Madrigal A. Torres, 4. LLAVE EN mano. Junto oficinas La Unión y El Fenix. 4 dormitorios, calefacción y agua caliente central, aislamiento térmico en muros exteriores, trastero parquet participación en local. Informes en el mismo edificio todos los días incluso sábados de 3,30 a 6. Venta de locales comerciales en Paseo San Roque, 2 y 4, de 100 a 500 m2. Precios interesantes.

—COSTA del Sol, Estudios / **Apartamentos amueblados, maravillosas vistas mar. ¡Baratísimos!, desde: 550.000. Facilidades. Además «todo cuanto desee». Infórmese: «Dian», calle Tomás Heredia, 11. Málaga. 952 - 21 86 67 - 21 86 69.**

—Vendo piso. Informes: Teléfono 21 26 64.

Autoescuela COLLADO

—Venta de pisos. Edificio Moronta. Información y Venta: Teléfonos 22 28 82 y 22 46 58.

DIRECTAMENTE
Vendo apartamento céntrico. Parquet, calefacción. Teléfono 21 12 76.

ALQUILERES

—Se alquila piso, junto Prado Sancho, calefacción, garaje, trastero, 16.000. Telf. 22 36 03.

—Se alquilan habitaciones a señoritas, con calefacción y télefono. Teléfono 22 00 74.

—Alquilo piso amueblado. Frente al Hospital. Teléfono 22 21 59.

TRABAJO

—Se necesita empleada hogar, fija. Teléfono 22 04 16.

BUSCO SEÑORAS O SEÑORITAS que quieran ganar dinero en tiempo libre. Trabajo muy femenino. Teléfono 21 36 75.

—Chica interna, sabiendo bien obligaciones, buen sueldo, reuniendo condiciones, principiantas no. Teléfono 22 21 77.

—Se necesita empleada de hogar interna. Teléfono 22 24 54.

—NECESITO hombre o mujer, con seriedad y ganas de prosperar, para asesorar e informar sobre cursos a comisión, buenos ingresos. Escribir urgente. Apartado 343 Zaragoza, indicando teléfono de contacto.

—Señora, señorita, gane dinero en casa haciendo punto a mano. Infórmese. Teléfono 22 19 85.

—Se necesita empleada de hogar, para Madrid. Tardes alternas libres. Temporadas en Avila. Teléfono 91 - 225 13 98.

ENSEÑANZAS

—Física, Química, Matemáticas, B. U. P. y C. O. U., profesor centro docente. Teléfono 22 30 79.

—OPOSICIONES DE MAGISTERIO. Matemáticas y Lengua, mañana y tarde, Avenida Madrid, 4. Teléfono 22 26 43.

—Clases Particulares GOMONT, Eduardo Marquina, 26, bajo. C. O. U. - B. U. P. y Básica, Matemáticas, Física, Química, Latín y Griego. Profesores licenciados y especializados, Maestros titulados. Garantizamos grupos reducidos. Teléfono 22 21 53.

—Inglés cualquier nivel. Teléfono 22 14 85.

OFERTAS

—Se instalan y se reforman calefacciones. Tlef. 21 35 36.

—Se admiten señoritas, para pensión, con derecho a cocina o pensión completa. Calle Virgen de la Vega, 2, 5.º, 3.

—Cedo derecho de cooperativa vivienda en Avila. Teléfono 24 64 64. Salamanca.

—Se ofrece almacén y vehículo de reparto. Telf. 22 34 22.

VARIOS

Julio San Román
Estrada, 2
Teléfono 21 14 85
ELECTROACUSTICA
ESTUDIO DE GRABACIONES
COMPONENTES

TRASPASOS

—Traspaso negocio electrodomésticos por jubilación. Teléfono 21 18 35. Avila.

—Traspaso boutique decorada, cualquier tipo de negocio, céntrico, Arenas de San Pedro. Teléfono 37 09 88.

COCHES VENTAS

HIPERAUTO
AUTOMOVILES DE OCASION
Compra-venta
Completamente Revisados
Facilidades de pago
Virgen de Covadonga, 20
Teléfono 21 37 76. AVILA

—O—

COMPRA - VENTA
VEHICULOS OCASION
TODAS LAS MARCAS
Facilidades de pago
Revisados y garantizados
Teso Hospital Viejo, 17.
Teléfono 21 26 76. AVILA

—O—

—COMPRA - VENTA MANOLO. Automóviles de ocasión Todas las marcas. Teléfono 22 47 67. Cuesta Antigua, 8 (Frente a Colegio Cervantes). Avila.

—O—

AVILAUTO, S. L.
Ford
Carrt. Valladolid Tlf. 22 18 62
SUPERMERCADO DE OCASION
Coches de todos los tipos y marcas. Completamente revisados. Garantía 30 días o mil kilómetros.

—O—

Compra - Venta
ANTONIO JIMENEZ
Toda clase de vehículos. Revisados. Avda. 18 de Julio, 31. Teléfonos 22 22 69 y 22 13 27.

Particular
Vende Seat 1430, motor semi-nuevo. Telf. 22 34 08.

—Particular, vende Citroen GS. 35.000 Km. año 1978. Seminuevo. Teléfono 22 39 26.

—O—

—El Mercado Nacional de Ocasión de RENAULT-AREVALO, les ofrece esta semana los vehículos siguientes:

VEHICULO	*MATRICULA*
Seat-124-1800 FL	M-8562-CK
Seat-124-Restiling	AV-9369-A
Seat-124 Familiar	M-764.844
Seat-124-Familiar	B-705.604
Seat-124-Familiar	AV-9079-A
Seat-124-D	M-3770-B
Seat-131-1430 Fam.	M-0321-BP
Seat-131-1430	M-0897-BD
Seat-132- Diesel Restiling	VA-5854-D
Seat-124-D Perkins	SG-4220-A
Seat-127 2P	AV-6255-A
Seat-127 LS 2P	AV-1101-B
Seat-127 LS 4P	VA-5971-D
Seat-600	M-46.620
Seat-850	M-559.152
Renault-4	AV-14.349
Renault-6	M-852.711
Renault-6	TO-3382-B
Renault-4 F Isotermo	M-955155
Renault-30 TS	M-5321-CM
Citroen Dyane	SA-36.480
Citroen GS	M-3708-AG
Citroen GS Faml.	M-2763-AY
Citroen GS Palas	M-8094-BP
Citroen GS Faml.	AV-6732-A
Simca-1200 GLE	CR-9069-A
Mini-850 L	VA-0306-B
Ford Fiesta S	M-2475-BU
Ford Capri 1.600	GC-58.727
Fiat-130 Coupé	M-7523-Z
Triumph	M-74.935
Mercedes-220 D	M-8852-AJ
Mercedes-450 SL Full Equipe	M-6902-S
Mercedes-240 D 3.0	M-2740-BZ
Mercedes-240 D	M-7213-CS

Estos vehículos son entregados con un contrato firmado de garantía incluyendo piezas y mano de obra por un tiempo de tres meses o 10.000 kms. Además, podemos financiarlos, con una pequeña entrada hasta dos años. Venga a vernos con confianza, estamos en RENAULT - AREVALO. Teléfonos: 30 00 49 - 30 07 75.

MERCADO DE OCASION

TRACTORES:
Ebro-55, 155 y 160
John Deere 515
Motransa 262
Renault 86-E

FURGONETAS:
Ebro F-108
Citroen AK 400
Siata

CAMIONES:
Ebro 150, 350
Avia 2500, 4000 y 7000

CATYMSA
Polígono I. «Las Hervencias»
Teléfonos: 22 22 12, 22 22 16
AVILA

José Luis Ramos Guerreira
TRAUMATOLOGIA Y ORTOPEDIA
Consulta previa petición de hora.
Av. José Antonio, 8, 1.º Dcha.
Teléfono 22 42 61 AVILA
C. M. n.º 21

Alfonso González Pérez
— OFTALMOLOGO —
Consulta «Clínica Santa Teresa»
Teléfono 22 14 50
AVILA
C. M. n.º 19

¡PISOS!
117 m/2 y 167 m/2, 3 y 4 dormitorios
Desde 3.000.000,— Ptas.
Vistas al Valle Amblés
FACILIDADES DE PAGO HASTA 10 AÑOS
INFORMACION Y VENTA:
AGENCIA CAMARAL
Asesoría Técnica y Jurídica
Administración de Comunidades
C/ Estrada, 2-2.º - Teléf. 212649

MCD 2022-L5

PANORAMA POLITICO

Un problema difícil, el de las Autonomías

Siempre pensé que el problema más difícil de cuantos tenía que encarar el nuevo estado democrático, era y continúa siéndolo, el de las autonomías: La organización autonómica de España. Los otros problemas cruciales, como la situación económica, el terrorismo o el paro, podrán ser más graves pero no más difíciles que éste, que además es únicamente interno y no dependiente como los otros, de factores exógenos provocados por la crisis de autoridad y de seguridad, y la situación económica internacionales. Los planteamientos y las soluciones son de puertas para adentro y si nos equivocamos o no resolvemos el problema, no es cosa de poder achacar a nadie que no seamos el conjunto de los ciudadanos, que poblamos las distintas regiones de España, entre ellos los parlamentarios a quienes hemos concedido nuestra representación política. Sin excluir de responsabilidad a todos otros tipos de fuerzas sociales y representativas, en primer lugar y obviamente al Gobierno.

Ya al principio del año 1977, cuando del tema de las autonomías se hablaba, más al superficial nivel de eslogan y promesa electoral por los partidos políticos, como modelo de articulación del Estado, que al técnico y concreto de definir cómo debería estructurarse esa autonomía, escribí en este mismo periódico una serie de artículos, en los que vertía mi opinión sobre el asunto, postulando soluciones de un regionalismo moderno y descendiendo a esbozar cada una de las formas de organización política, administrativa, económica, cultural, fiscal y de la ordenación del territorio (EL DIARIO DE AVILA, 26-II, 5-III y 11-III de 1977). Existía evidentemente una necesidad y un deseo de acercar las decisiones al administrado y no podía continuar una situación anterior de administración centralista y poder político centralizado. Había que ofrecer alternativas iniciales.

La Constitución posteriormente, ha venido a consagrar con amplitud y flexibilidad que ha merecido el consenso de la práctica totalidad de las fuerzas parlamentarias, una forma autonómica de organizar el Estado, que admite diversas intensidades y ritmos en el proceso para las distintas nacionalidades y regiones que integran España. Existía el problema de las denominadas autonomías «históricas», con unos sentimientos nacionalistas y unas realidades, lingüísticas, económicas, culturales, étnicas, etc., patentes en mayor o menor grado, según los casos, y de otra parte, el resto de las regiones de España, en el que era necesario insuflar esta conciencia colectiva y de ello se encargarían —muy mal por cierto— los partidos políticos y otras fuerzas sociales. Se produjo un mimetismo de élite de los casos catalán y vasco; se inventaron sentimientos históricamente inexistentes —aunque no en todos los casos— y aduciendo urgencias artificiales se consiguió que los subidos al mismo tren autonómico, el Gobierno, muy por la mano de su ex-ministro por las regiones, Clavero y la oposición, sin estar totalmente definido el nuevo mapa de la España de las autonomías, se lanzaron a prometer éstas como si estuvieran «en oferta», y en las distintas provincias, a llenarse de alborozo por su llefada inmediata.

LA MENOS MALA DE LAS SOLUCIONES

Lo de Cataluña y Vasconia había que hacerlo y se ha hecho, y no es cosa de volver ahora a escribir sus complejas razones. Si es cierto que en el caso vasco se está demostrando que el Estatuto no es la panacea que iba a hacer colgar las metralletas a ETA, peor estaríamos si no se hubiese consentido en pactar el definitivo texto del Estatuto de Guernica. Cataluña es un caso distinto. Allí el Estatuto va a funcionar. Lo que por ambos casos ahora urge, —permítaseme este inciso— es la conformación del Tribunal de garantías Constitucionales, pues de la misma forma que se ha producido ya el contencioso del PNV con el Parlamento, acusando a éste de estar produciendo leyes que el PNV considera anticonstitucionales en aspectos que les afectan, se van a empezar a producir ahora —mucho nos tememos— por parte de los Parlamentos catalán y vasco, leyes que pudieran rozar la constitucionalidad del Estado. El Tribunal de garantías es hoy ya necesario.

La reciente decisión de UCD de «racionalizar» el proceso autonomista, que como era fácil vaticinar la semana anterior, ha levantado tanta polvareda política, es la solución menos mala de todas las posibles a estas alturas. El coste político de la operación lo está pagando el partido del Gobierno. Y sobre todo sus políticos andaluces. Les ha tocado hacer el papel de «malo de la película» de las autonomías, porque alguien tenía que pagarlo y UCD tenía la mayor culpa, y sobre todo la mayor responsabilidad. Pero el todo de culpabilidad y de responsabilidad, debe en justicia atribuirse, en la parte que respectivamente les corresponda, tanto al Gobierno como a la oposición. El tiempo dará la razón a los racionalizadores —valga el juego de palabras—. El resultado de los referéndums vasco y catalán —y de éste resulta elocuente el caso de Tarragona—, donde no llegaron al 50 por 100 afirmativo, así como los sondeos de intencionalidad de voto efectuados en Andalucía ya se la están dando.

¿Imaginan Vds. cual sería el resultado y la frustración que se podía dar en un referéndum autonómico en cualquiera de nuestras provincias castellanas? Los primeros que han respirado aliviados, porque se posibilite la nueva situación, para hacer las cosas con mayor reflexión y menor frivolidad, han sido los socialistas. No en vano fue Felipe González uno de los primeros en hablar de la necesidad de racionalización del proceso. Parece ser que los argumentos más elocuentes para la decisión, vinieron del lado de los Sres. Abril Martorell, Pérez Llorca y Martín Villa, éste llegó a presentar una detallada estadística, en la que se demostraba que con el ritmo pretendido tendríamos cada dos por tres elecciones en cualquier «nacionalidad» española, y el mantenimiento económico de la burocracia —Ministros de los Gobiernos autónomos, burócratas, etc.— supondría un costo elevadísimo para el resto de los españoles. Aunque bien es verdad, que la vía del artículo 143 de la Constitución no cierra esta posibilidad, si existe realmente una voluntad y unas posibilidades autonomistas para cualquier región de las denominadas «no históricas».

El tema merece que en otra oportunidad volvamos sobre él.

Eduardo González Velayos

Autoescuela COLLADO

GLOSAS AVILESAS

- EL NUEVO HOSPITAL SIQUIATRICO VIRTUALMENTE TERMINADO.
- UN VIEJO PROYECTO, QUE PUEDE SER ACTUALMENTE RENTABLE.
- INTERES EN NUESTRA PROVINCIA POR LAS COOPERATIVAS DE TRABAJO ASOCIADO.

MUCHOS economistas aseguran que una fórmula apropiada para salir de la crisis, reducir el paro y afrontar la competencia a que va a someter a las empresas nuestra entrada en el Mercado Común es la constitución de Cooperativas industriales o de trabajo asociado. Por esta razón existe actualmente una política encaminada a fomentar este tipo de sociedades mediante reducciones fiscales, ayudas económicas y asistencia técnica. En nuestra Provincia existen ya varias y el interés por su forma de constitución y resultados va en aumento. Es de esperar que prospere considerablemente en un futuro inmediato esta forma Cooperativa, que tiene muchas ventajas y muy escasos inconvenientes.

—oOo—

EL Hospital Siquiátrico, que la Diputación Provincial está construyendo en la zona próxima al río Chico, está a punto de ver concluidas sus obras de estructura. Con su puesta en práctica se reducirá notablemente el alto costo que para mantener plazas para enfermos de este tipo venía soportando la Corporación Provincial, pagadas a instituciones similares en otras Provincias.

—oOo—

COMO una broma inocente lanzamos en el mes de diciembre pasado la especie de que una Empresa había propuesto al Ayuntamiento urbanizar la Plaza de Santa Teresa ajardinando su parte superior y construyendo en los bajos un estacionamiento amplio. Lo que fue dado con el ánimo de despertar una sonrisa podría ser una realidad. Ya existió un anteproyecto en este sentido pero a última hora la financiación del mismo dio al traste con las declaraciones de intención. Ante la conmemoración del IV Centenario de Santa Teresa y dados los precios que actualmente se cobran por los garajes públicos, no sería descabellado pensar en que tal obra fuera rentable. Desde aquí animamos a quienes participaran en la confección del antiguo proyecto, para que vuelvan a estudiar su viabilidad, porque de su necesidad hay pruebas sobradas.

—oOo—

CON satisfacción han recibido numerosos jóvenes y aficionados la decisión del Ayuntamiento de ofrecer vestuarios a todos los que practican el fútbol en los dos nuevos campos, que hay junto a la Plaza de Toros y el «Adolfo Suárez» así como que se hayan instalado unos focos, que permiten la práctica de entrenamientos y el deporte incluso cuando ha desaparecido la luz natural.

G. Z.

Auto Escuela "San Cristóbal"
MODERNAS INSTALACIONES
EXPERTO PROFESORADO
Duque de Alba, 10 - Teléfono 22 19 24 - AVILA

VENTA DE PISOS
(Llave en mano)
y LOCALES COMERCIALES

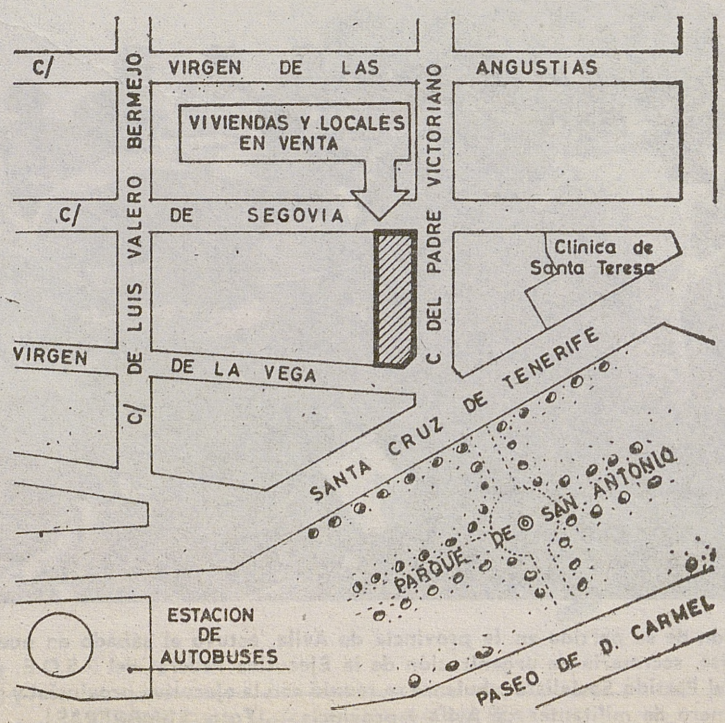

Calle Padre Victoriano núms. 1, 3 y 5
(Junto al Parque de San Antonio)
CONSTRUYE Y VENDE
ADAJA
CONSTRUCCIONES, S. A.
Información y ventas en las oficinas:
Avda. 18 de Julio, 33 - 7.°
Teléfs.: 22 27 00
22 27 04

Buzón de urgencia

MAS LUCES

Sr. Director.
EL DIARIO DE AVILA.
Muy señor mío: No es que la iluminación de la Ciudad en general sea mala, sino que hay calles y lugares, en los que no vendría nada mal alguna bombilla más, con el fin de evitar problemas a los peatones. Este es el caso de la zona que hay aproximadamente hacia el número veintidós de la calle de Valladolid, en donde, tan pronto anochece, no se vé a quien camina por la acera con el riesgo de salir malparado. Otro tanto ocurre en la subida desde la bajada de San Roque a la Plaza de Santa Ana. Son pequeñas obras, de muy bajo costo y que contribuirían a mejorar sensiblemente las condiciones luminosas de lugares, por los que pasa mucha gente. Atentamente, *Julio F.*

«EL CIMBALILLO»

El objeto nadador

Hace pocos días un conocido acudió a unos de esos «bebederos» (dicho sea en su acepción más positiva), que se han puesto de moda en nuestra ciudad. Había el mismo ambiente juvenil que siempre y pidió un refresco de naranja. Como la botella estaba muy fría y el ambiente era denso se sirvió un poco del líquido y lo ingirió. Notó un sabor fuera de lo normal, pero lo achacó a sus jugos y al hecho de que es un fumador empedernido. Volvió a servirse otra porción y ya percibió más claramente que la botella tenía no solo colorante y naranja, sino algo más. Examinó la botella con detenimiento y con gran sorpresa de su parte vio un objeto nadador inidentificado. Cuando puso la botella a la luz se cercioró de que una pequeña pluma de ave había sido envasada junto al habitual contenido. Solicitó la presencia del camarero y este exclusivmente se limitó a retirar la botella, sin expresar sus excusas. Como decía el protagonista o es que faltan relaciones públicas o es que el hecho no sorprendió demasiado.

CALZADOS RECREO
C/ Arévalo, 2 — AVILA
Amplia gama de modelos y números para calzar a sus hijos. Precios ajustadísimos.
¡¡VISITENOS!!

Ciudad y

Junta General del Colegio de Abogados

Se acuerda pedir para la Audiencia Provincial las competencias de la Territorial

El Ilustre Colegio de Abogados de Avila ha celebrado su Junta General estatutaria bajo la presidencia de su Decano don Eduardo Ruiz Ayúcar.

Después de aprobadas el acta anterior y las cuentas del ejercicio de 1979, se dio posesión de su cargo de Bibliotecario de la Junta de Gobierno, al recientemente elegido para dicho cargo don Cipriano Sainz Liquete, haciendo seguidamente el Decano el resumen de lo acontecido colegialmente durante el pasado año, que ha terminado con un censo de ciento veinticinco abogados colegiados.

En relación con el proyecto existente de incluir a las provincias de Segovia y Avila en la Audiencia Territorial de Valladolid, los colegiados acordaron por unanimidad oponerse a este proyecto y solicitar que se concedan a las Audiencias Provinciales las competencias hoy atribuidas a las Territoriales, resolviendo comunicar este acuerdo al Excmo Sr. Ministro de Justicia.

Conocido el avance del programa de las II Jornadas Internacionales de Derecho Penal que tendrán lugar en nuestra capital durante los días 6 al 9 de junio próximos, en la que colabora con todo entusiasmo el Colegio de Abogados, se acuerda designar para que formen parte de la comisión ejecutiva, a la que ya pertenece el Decano junto con los señores Presidente de la Audiencia Provincial y Fiscal Jefe de la misma, a los colegiados señores don Fernando Luis Fernández Blanco, don Ignacio Aguirre Charro, don Antonio García Zurdo, don Cipriano Sainz Liquete y don Ramón Hernández Gutiérrez.

Por último se examinó el resultado de la reforma de la Ley de Enjuiciamiento Criminal sobre la asistencia letrada al detenido y se dio cuenta de la ampliación de los beneficios acordados por la Mutualidad Nacional de Previsión de la Abogacía.

Nueva obra de Santiago de Santiago

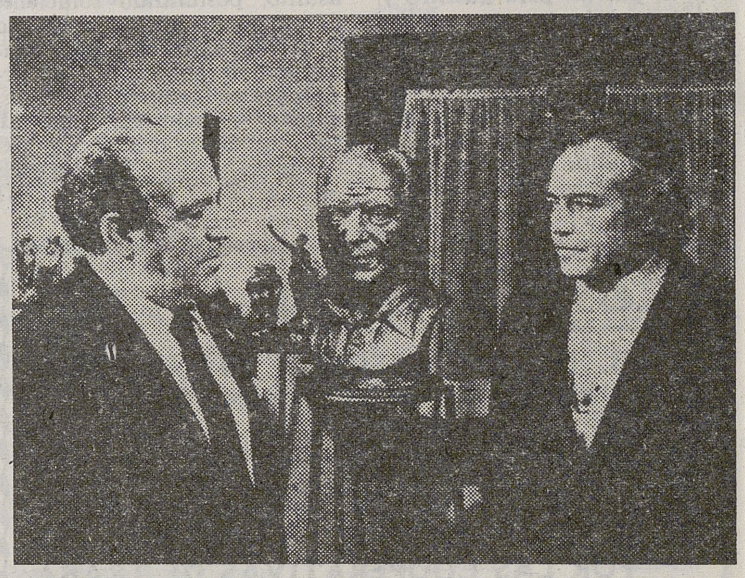

El escultor Santiago de Santiago posa junto al actor Angel de Andrés, a quien hizo entrega de un busto en bronce que le ha realizado recientemente. Al acto, que se celebró en el estudio del artista, asistió numeroso público.

Nueva reunión de la Junta de Semana Santa

Presidida por el reverendo don José Muñoz Luengo, se ha vuelto a reunir la Junta de Semana Santa, con asistencia de representaciones del Ayuntamiento, Centro de Iniciativas y Turismo, cofradías y otras entidades, con el fin de ultimar los detalles de la organización de la próxima Semana Mayor.

Después de un cambio de impresiones y de estudiar las diversas sugerencias presentadas, se acordó que las procesiones fueran las mismas que el año anterior, esto es, una el domingo de Ramos, dos el Miércoles Santo, una por la tarde y otra por la noche, otra el Jueves Santo, el Vía Crucis de la madrugada del Viernes Santo y la procesión del Santo Entierro en la tarde del mismo día, otra procesión el Sábado y la del Resucitado del Domingo de Pascua.

Por último se estudiaron las bases del III Concurso de Fotografía, que se harán públicas dentro de breve plazo y que como en los años precedentes, se referirán a motivos de la Semana Santa.

Carmen García Bloise, en Avila

Con objeto de analizar la situación de su partido en la provincia de Avila, estuvo el sábado en nuestra ciudad doña Carmen García Bloise, secretaria de organización de la Ejecutiva Federal del P.S.O.E. y diputada por Madrid. En la sede del Partido Socialista abulense se reunió con la ejecutiva provincial y posteriormente con gran número de militantes de Avila y provincia.—(Foto: LUMBRERAS).

Nota del tiempo

DATOS FACILITADOS POR EL OBSERVATORIO METEOROLOGICO DE AVILA

Máxima de ayer: 15,4 grados a las 14,10 horas.
Mínima de hoy: 4,6 grados a las 6,30 horas.
Presión media: 668,5 mm. Humedad relativa media del aire: 54 por ciento. Viento predominante dirección: SUR. Velocidad máxima: 47 kilómetros hora. Evaporación, 2,0 mm. Estado del cielo: Nubosidad variable.

EL TIEMPO QUE HARA

El Instituto Nacional de Meteorología prevé para mañana martes, cielo nuboso con lluvias en puntos de La Mancha, Andalucía Occidental y Canarias.

La nubosidad será variable en el sureste de la península y bancos de niebla en Galicia, Duero y Asturias.

Los vientos serán de componente sur y las temperaturas por encima de lo normal para estas fechas.

MCD 2022-L5

Tierra de Avila

Arenas de San Pedro

Otra calle quebrada

Hace muy pocas fechas sacábamos a la luz un desaguisado cometido en la línea dada a una casa que estrechaba considerablemente la calle que da acceso a una parte del populoso barrio de El Canchal. Haciamos votos para que fuera el último «despiste» municipal aunque dudábamos mucho que nuestros deseos se cumplieran. Aquí está para sonrojo de nuestros ediles y para cuantos estamos interesados por nuestro pueblo, esta casa, a un paso del Ayuntamiento, cerquita del Altozano, dando la razón a nuestro pesimismo. La calle es estrecha, la acera casi no es acera. Para acabarlo de arreglar los encargados de tirar la línea descubren que el camino más corto entre dos puntos no es la recta. Lamentamos tener que sacar casos como el presente pero si calláramos nos harían cómplices de actuaciones que entendemos son desacertadas.

Seguimos y seguiremos deseando que éste sea el último pero la realidad será muy otra, lamentablemente. Pero seguimos y seguiremos pidiendo un poco de rigor en el control de estas edificaciones que perjudican prácticamente a nadie y benefician a muchos.

VIDA ARENENSES

Un gran espejo curvilíneo ha sido instalado por el Ayuntamiento a la salida del Puente Nuevo, junto al Hotel Eva. Medida acertadísima porque resuelve, en gran manera, el peligro que suponía cruzar hacia el barrio de San Juan Alto y Puente Viejo la carretera que va hacia Candeleda. Con la instalación de este espejo se da visibilidad a un lugar que carecía prácticamente de ella.

CIERRA CENTRAL LECHERA

Dentro de unos días cerrará sus puertas la central lechera que recogía la producción de nuestra comarca. La baja rentabilidad han aconsejado a la empresa el cierre trasladándola a la zona de la Vera. La empresa ha cumplido correctamente e incluso cordialmente con sus empleados a los que ha indemnizado. No eran muchos los puestos de trabajo pero las personas que allí estaban empleadas tendrán que pasar al Seguro de Desempleo. Lo lamentamos profundamente.

CONVENCIONES

En la Hostería del Valle vienen celebrándose convenciones importantes. El Opus Dei reune a un buen número de sus afiliados de jueves a domingos todas las semanas.

Desde el día 17 hasta el 15 de febrero también hay una convención de la empresa Holliday Magic de adiestramiento de personal.

Buena política de la Dirección del Hotel para llenar los huecos que se producen en todos los establecimientos hoteleros en estos meses de temporada baja.

Los Condestables

Centro de Iniciativas Turísticas de Avila

Se recuerda a los señores socios del C.I.T. que la Asamblea General Ordinaria se celebrará mañana martes, 29 del actual, en la Cámara de Comercio a las 7,30 de la tarde en primera convocatoria y, en segunda, media hora más tarde, con arreglo al orden del día oportunamente publicado.

Auto - Escuela SALVA Hermanos ALONSO
LES GARANTIZA UN PERFECTO APRENDIZAJE
Calle Estrada, núm. 2. Teléfono 21 28 45. AVILA

M. Naboa Fiallo
— PSICOLOGO —
— Alteraciones del carácter.
— Trastornos de la personalidad.
— Trastornos del lenguaje.
— Dificultades en el aprendizaje.
CONSULTA: 3,30 - 6 tardes.
C/ Segovia, 30 - Bajo «A».
Teléfono: 22 14 50
(Clínica Santa Teresa).

Autoescuela COLLADO

SE VENDE MICROBUS MERCEDES 15 PLAZAS
Modelo D - 309
En perfecto estado de conservación. Unicamente 50.000 kilómetros, por haber estado dedicado exclusivamente al transporte de empleados de la empresa dentro de la comarca.
Interesados dirigirse a
CANDIDO HERNANDEZ, S. A.
Carretera de Medina, 1 — Teléfono 54 00 50
PEÑARANDA DE BRACAMONTE

Capitanía General de la 1.ª Región Militar

Gobierno Militar de Avila

Se pone en conocimiento del público en general, que durante el día 29, de 10 a 13 horas, se efectuarán Ejercicios de Tiro, en el Campo de Tiro «Fuente del Soplo» de esta Capital, por personal de Tropas de este Gobierno Militar y Zona de Reclutamiento y Movilización núm. 12.

Avila, 25 de enero de 1980.

El Coronel Gobernador Militar,
Luis Gallardo Esteban.

CADASA
Comercial Abulense de Alimentación, S. A.
Cuartel de la Montaña, 3
Teléfonos 22 08 00 y 22 08 04
AVILA
VIVO

DISTRIBUIDOR DE:

Productos *la* VERJA

COOPERATIVA DEL CAMPO
LA VEGA DE CEHEGIN
CEHEGIN (MURCIA) - ESPAÑA
APATADO, 25 - TELEFONOS, 740125 Y 740150 - TELEGRAMAS: COLAVEGA

MCD 2022-L5

Nuestra AGENDA

CARTELERA

TOMAS LUIS DE VICTORIA: 8 y 10,45. «DURO DE PELAR». (Autorizada mayores 16 años).

REYES CATOLICOS: 8 y 10,45. «JOE». (Autorizada para mayores de 18 años).

CINEMA CLUB: 8 y 10,30. «LAS QUE EMPIEZAN A LOS QUINCE AÑOS». (Autorizada para mayores de 18 años).

Programas de tve

PARA HOY

PRIMERA CADENA

18,15: Carta de ajuste.
18,30: Apertura y Presentación.
18,35: Barrio sésamo.
19,05: La mansión de los Plaff.—«Cap.tulo núm. 29».
19,40: Un mundo para ellos.
20,15: Gran estadio.
21,00: Telediario.—Segunda edición.
21,30: 300 millones.
22,30: Grandes relatos.—«Hombre rico, hombre pobre» (Capítulo 18).
23,30: Ultimas noticias.
23,50: Buenas noches.
23,53: Despedida y cierre.

SEGUNDA CADENA

19,30: Carta de ajuste.
19,45: Presentación y avances.
19,47: Redacción de noche.
20,35: Revista de cine.
22,00: Opinión pública.
22,45: Más allá.—«El enviado».
23,25: Buenas noches.
23,28: Despedida y cierre.

PARA MAÑANA

PRIMERA CADENA

13,45: Carta de ajuste.
13,56: Apertura y presentación.
13,57: Avance telediario.
14,00: Programa regional simultáneo.
14,30: Gente hoy.
15,00: Telediario.—Primera edición.
15,30: Gaceta cultural.
15,50: Revista de toros.
16,15: Señor Angel.—«Quiero a Nancy».
16,40: Despedida y cierre.
18,15: Carta de ajuste.
18,30: Apertura y presentación.
18,35: Barrio sésamo.—Programa infantil.
19,05: Destino Pluttón.
20,05: Gibbsville.—«En el silencio».
21,00: Telediario.—Segunda edición.
21,30: Primera página.—Programa informativo.
22,30: Grandes relatos.—«Hombre rico, hombre pobre» (II) (Episodio número 19).
23,30: Ultimas noticias.
23,50: Buenas noches.
23,53: Despedida y cierre.

SEGUNDA CADENA

19,30: Carta de ajuste.
19,45: Presentación y avances.
19,47: Redacción de noche.
20,35: Polideportivo.
21,00: Opera.
22,45: Pentagrama siglo XX.
23,25: Buenas noches.
23,28: Despedida y cierre.

Se necesitan carpinteros
OFICIAL 1.ª PARA TRABAJO EN NAVALUENGA
Teléfono: 85
Referencia: N.º 516, Oficina de Empleo del INEM.
Carretera de Cebreros, 9
Teléfono: 8 61 02 54 Ext. 212
EL TIEMBLO (Avila)

Efemérides de hoy

1500.—El navegante Vicente Yáñez Pinzón, desviado por una tormenta, llega al futuro Brasil, dándole el nombre de Santa María de la Consolación.

1626.—Nace el físico y químico inglés Roberto Boyle, precursor de las teorías sobre la constitución de la materia e iniciador de la química de los venenos.

1695.—Nace José Quer, con cuya obra comienza en España la verdadera investigación botánica.

1716.—Felipe V da una ley por la que se prohiben las máscaras, bajo severas penas.

1764.—Nace Juan Bautista Bernadotte que, de simple soldado voluntario del Ejército francés llegó a ser Rey de Suecia y Noruega con el nombre de Carlos XIV.

1790.—Estreno en Viena de la ópera de Mozart «Cosi fan tutte».

1823.—Muere el inglés Eduardo Janner, descubridor de la vacuna antivariólica.

1837.—Ley que suprime las Facultades de Teología en las Universidades italianas.

1880.—Nace el general norteamericano Douglas Mac Arthur.

1903.—Nace en Calatayud (Zaragoza) José Muñoz Román, autor de «Las Leandras».

1904.—En el diario «España» de Madrid, aparece el primer artículo firmado «Azorín», seudónimo de José Martínez Ruiz.

1913.—El aviador francés Sommer bate el récord mundial de vuelo con pasajeros, pues llevó consigo a seis personas, lo que nadie había conseguido.

1978.—Tres derrotas sucesivas del Gobierno en el Parlamento británico pone en peligro el futuro de la ley de devolución de autonomía para Escocia.

1979.—Diez bancos extranjeros autorizados a establecer sucursales en España.

Mañana

ENERO
29-1980-337
Sol: 7,27 a 17,27.-Luna: 15,19 a 5,15
Luna llena el 1

29

No basta tener limpias las manos: es necesario poseer un espíritu puro.-TALES DE MILETO.

MARTES

Ss. Gelasio II, p.; Valerio, Sulpicio, Severo, Potamión, Constancio, obs.; Papías, Sarbelio y Bebaya, Seustio, Mauro, mrs.; Aquilino, pb.; Radegunda, vg.; Cesáreo, diác.
Misa: *De Feria.*

TELEFONOS DE URGENCIA

CENTROS SANITARIOS

Hospital	221600 y 221400
Cruz Roja Española	211084
Ambulancias de la Dirección Provincial de Salud	221088
Urgencias de la Seguridad Social	212999

ORDEN PUBLICO

Policía	091
Comisaría	220233
Policía Nacional	220199
Guardia Civil	211070
» » Tráfico	221888
Policía Municipal	211188

COMUNICACIONES

Telégrafos	222000
R. E. N. F. E.	220188
Teléfonos (Información)	007
Teléfonos (Averías)	004

TAXIS (Paradas)

Plaza Santa Teresa	211959
Estación	220149
Nocturno	211188

BOMBEROS

Parque	211080

En la provincia

ARENAS DE SAN PEDRO

Guardia Civil	370004
Ambulancias	370048

AREVALO

Cruz Roja	300804
Guardia Civil	300011
Ambulancias	300881

BARCO DE AVILA

Guardia Civil	340010
Ambulancias	340336 y 340221

PIEDRAHITA

Guardia Civil	360022
Ambulancias	360260

LAS NAVAS DEL MARQUES

Guardia Civil	(91) 8970000
Cruz Roja	(91) 8970107

EL TIEMBLO

Guardia Civil	(91) 8610254
Ambulancias	(91) 8610254

CEBREROS

Guardia Civil	(91) 8630000

CUPON PRO CIEGOS

Número premiado el día 26:

4 2 3

AMBULANCIAS
ANTONIO ALVAREZ
Dotadas de radio-teléfono
Teléfonos 211220 y 212460
AVILA

Farmacias de guardia

Semana	Día	De 9,30 mañana a 9,30 mañana del día siguiente	De 9,30 mañana a 8 tarde
Lunes	28	D. José Gutiérrez García (Plaza de la Victoria 10) —Teléfono 21 13 12—	D.ª M.ª Jesús Pardo González (Capitán Peñas, 15) —Teléfono 22 17 73
Martes	29	D. Antonio Fdez. de la Puente (Plaza de Santa Teresa, 6) —Teléfono 21 12 66—	D. Daniel de Fernando Alonso (Avda. Inmaculada, 50) —Teléfono 22 28 58—

MCD 2022-L5

Más información local y provincial

Sección de Juventud

«EXPO-OCIO 80». (La Feria del Tiempo Libre), convoca del 15 al 23 de marzo de 1980 «II Festival_Concurso para cineastas» en 8 mm. y Super 8 mm. en el que podrán participar cuantos españoles deseen.

Las bases de este concurso se encuentran expuestas en el tablón de anuncios de la Sección de Juventud de la Delegación Provincial del Ministerio de Cultura, Plaza Fuente el Sol, número 5.

Avila, Enero de 1980.

SESION DEL AYUNTAMIENTO

Presidió el alcalde señor Tomé y asistieron los señores Martín Rodríguez, Matallana, Fernández y Vaquero.

Al darse lectura del acta de la anterior, el señor Matallana se lamenta de que figure en la biblioteca del Ayuntamiento una obra que difama a la Patrona del pueblo abulense y dice que, como católico, protesta de ello.

Le contesta el señor Martín Rodríguez afirmando que conoce la obra a fondo y aún estudiándola desde el punto de vista católico, no encuentra difamación alguna.

Se aprueba el acta con el voto en contra del señor Matallana.

Se aprobaron cuentas y nóminas de jornales.

Se acordó conste en acta el sentimiento por el fallecimiento del concejal don Genaro González y Martín Romero y costearle un funeral y dedicarle una corona.

Se aprobaron varios informes de la comisión de policía urbana.

Quedaron sobre la mesa los expedientes personales de los aspirantes a las plazas de arquitecto y de matrona de la beneficencia para su estudio.

Y por último el señor Fernández solicitó que se instruya expediente de jubilación al inspector de policía don Zoilo San Segundo y el médico de la Beneficencia Municipal don Julián Martín Corrales.

TEATRO PRINCIPAL

Mañana, martes, se presentará en el Teatro Principal la «troupe» Kaduxa, formada por artistas moros y de la cual ha venido haciendo los mayores elogios la prensa madrileña, durante la actuación de la mencionada «troupe» en el Circo Price. Los moros se acompañan con el «rebab», el «ut», el «faz» y la «darbuga». En sus bailes y cantos van desde el llano a la montaña, dando clara idea de las influencias del paisaje en la formación espiritual de los habitantes de las distintas kábilas.

La actuación de estos artistas moros en España merece ser mirada con atención. Sus canciones de una melodía única y de un ritmo interesantísimo, merecen ser oídas y estudiadas por nuestros músicos, ya que no están recogidas en ningún pentagrama.

F. Gómez de Llaño
OFTALMOLOGO
Cirugía Ocular - Lentillas
Consulta de 4 a 8 (excepto sábados)
Paseo Don Carmelo, 22 - Bajo - Teléfono 22 40 24
(Frente al Parque de San Antonio) C. M. n.º5

Intensa actividad en el Hogar de Avila, en Madrid

Desde el pasado día 16 y hasta el próximo martes, día 29, pueden apreciarse en la Galería de Arte del Hogar de Avila, tres interesantes exposiciones: la antológica de Bremón, con óleos, dibujos, cueros repujados y esculturas, resaltando la soltura del dibujo y el buen hacer del artista; la exposición, también antológica, de E. Otero, compuesta de 2 sanguinas, 5 dibujos y dos al pastel, en su mayoría desnudos femeninos, de gran espontaneidad y naturalidad, y la exposición de 31 óleos de Emilio Pérez Ramiro, en pintura amable y bien entonada.

Continuando con este despliegue expositivo, desde el próximo martes, día 30, hasta el 12 de febrero, la Galería «Avila» presentará asimismo, cuatro importantes exposiciones: la de esmaltes y gouache de la directora de la Galería, Ana Cortés Nogales, los óleos, ceras y dibujos a lápiz de José Luis Ballesteros, los dibujos de Paloma García Peñalver y los tapices franceses de María Teresa Serra. La inauguración tendrá lugar el miércoles a las 8 de la tarde.

CINE-CLUB

Dentro del apartado de Cineclub, se proyectó el viernes, a las 8 de la tarde, la película de Polanski «El baile de los vampiros», con asistencia de gran número de personas. El Cine-club reinició sus actividades el pasado día 25, con la película «Mi querida señorita», de Jaime de Armiñán. El próximo viernes, día 1, también a las 8 de la tarde, se proyectará la película «Bajo el sol de medianoche».

Entre las actividades programadas para los próximos días destaca el festival en beneficio del Centro Psiquiátrico de Ciempozuelos, que tendrá lugar el día 10 de febrero y en el que actuarán conocidos cantantes y humoristas y los grupos de coros y danzas del Centro Asturiano, Centro Extremeño, Casa de Guadalajara y Casa de Burgos. El día 17 se celebrará la Fiesta de Carnavales, con disfraces, juegos y concursos para los niños y premios para los ganadores. De estas actividades informaremos más ampliamente.

Premios Nacionales de Restauración y Rehabilitación de Edificios

El Ministerio de Cultura, a través de la Dirección General de Patrimonio Artístico, Archivos y Museos, convoca Concurso para otorgar los Premios Nacionales de Restauración y Rehabilitación de edificios incluidos en el Patrimonio Histórico Artístico.

Podrán tomar parte en este concurso todos los Arquitectos españoles, bien de forma individual o bien en equipos de trabajo. En este último caso será únicamente necesaria la nacionalidad española de quien dirija la solicitud de participar en el presente concurso.

Se establece un máximo de cuatro premios nacionales «ex aequo» de Restauración y Rehabilitación de Edificios incluidos en el patrimonio histórico artístico, cuya dotación será de 500.000 pesetas cada uno.

Para mayor información sobre este concurso, pueden dirigirse los interesados a la Delegación Provincial del Ministerio de Cultura (Sección de Promoción Cultural), Plaza de Fuente el Sol, número 5.

ISIDORO POSTIGO ALVAREZ
GARGANTA, NARIZ Y OIDOS
Comandante Albarrán, 8
2.º Derecha
Consulta diaria a las 3,30
(Excepto sábados)
Teléfono 22 21 88.
C. M. núm. 6

¿Está buscando un buen coche de ocasión, a mejor precio?
MOSA
lo tiene.
• Todas las marcas
• Todos los modelos
• Totalmente revisados
• Con máximas facilidades
• Y con la garantía "S" (Hasta 6 meses en piezas y mano de obra)
MOSA
Ctra. de Madrid, Km. 111 - Avila
CONCESIONARIO DE CHRYSLER ESPAÑA

MCD 2022-L5

COPACABANA
● CAFETERIA-RESTAURANTE
● PUB
● DISCOTECA
OFRECEN

MARCADOR

PRIMERA DIVISION

MALAGA, 3; BURGOS, 1.
SEVILLA, 1; GIJON, 0 (Jugado el sábado).
ATLETICO DE MADRID, 2; HERCULES, 1.
LAS PALMAS, 2; REAL SOCIEDAD, 2.
AT. BILBAO, 2; SALAMANCA, 0.
VALENCIA, 2; REAL MADRID, 0.
RAYO VALLECANO, 0; BETIS, 1.
BARCELONA, 2; ZARAGOZA, 0.
ALMERIA, 1; ESPAÑOL, 1.

CLASIFICACION:

	J.	G.	E.	P.	F.	C.	Puntos
R. Sociedad	18	9	9	0	26	13	27+11
Real Madrid	18	11	4	3	35	23	26+10
Gijón	18	10	3	5	31	19	23+ 7
Valencia	18	7	6	5	30	25	20
At. Bilbao	18	8	3	7	31	23	19— 1
Barcelona	18	7	5	6	25	20	19+ 1
Sevilla	18	8	3	7	27	22	19— 1
Las Palmas	18	8	3	7	20	25	19— 1
Español	18	5	8	5	20	20	18
Zaragoza	18	7	3	8	30	24	17+ 1
Af. Madrid	18	4	9	5	21	23	17— 3
Salamanca	18	6	4	8	19	22	16
R. Vallecano	18	4	7	7	26	28	15— 5
Hércules	18	4	7	7	22	24	15— 1
Almería	18	4	7	7	23	32	15— 3
Betis	18	3	8	7	14	27	14— 2
Burgos	18	3	7	8	17	32	13— 5
Málaga	18	4	4	10	16	31	12— 8

SEGUNDA DIVISION «A»

TARRAGONA, 0; HUELVA, 0.
CORUÑA, 3; SABADELL, 0.
CASTILLA, 2; GETAFE, 1 (Jugado el sábado).
OSASUNA, 3; LEVANTE, 0.
CADIZ, 1; MURCIA, 0.
ELCHE, 1; CASTELLON, 0.
OVIEDO, 0; ALAVES, 1.
SANTANDER, 0: CELTA, 0.
VALLADOLID, 3; GRANADA, 2.
ALGECIRAS, 1; PALENCIA, 1.

CLASIFICACION:

Elche, 26 puntos; Alavés, 25; Castilla, 24; Osasuna y Valladolid, 23; Cádiz, Castellón y Oviedo, 22; Murcia, 20; Coruña, Granada y Sabadell, 19; Santander, Palencia y Getafe, 18; Celta, Algeciras y Huelva, 17; Tarragona, 16 y Levante, 15 puntos.

PRIMERA REGIONAL —GRUPO I—

REAL AVILA, 1; TARANCON, 1.
SONSECA, 0; IMPERIO ELIPA, 0.

De este partido se jugaron 45 minutos, por suspensión el día 13 de enero. Entonces el resultado fue también de empate sin goles.

CLASIFICACION AL FINAL DE LA PRIMERA VUELTA

	J.	G.	E.	P.	F.	C.	Puntos.
REAL AVILA	17	13	3	1	38	8	29+11
Segoviana	17	10	7	0	31	17	27+11
Santa Bárbara	17	9	4	4	38	25	22+ 4
Osiris	17	8	5	4	33	27	21+ 3
Pozuelo	17	8	4	5	33	24	20+ 4
Unión	17	6	7	4	24	20	19+ 3
Riva-70	17	7	5	5	34	30	19+ 1
Azuqueca	17	8	3	6	31	29	19+ 3
Vallecas	17	7	4	6	29	25	18+ 2
Sonseca	17	7	2	8	28	21	16
Tarancón	17	5	6	6	32	28	16
Villaviciosa	17	6	2	9	29	36	14— 4
El Escorial	17	6	2	9	20	28	14— 4
Calasancio	17	5	3	9	25	42	13— 5
Acueducto	17	5	3	9	19	32	13— 5
LAS NAVAS	17	5	1	11	23	32	11— 5
Imperio Elipa	17	3	4	10	19	33	10— 8
Yepes	17	1	3	13	19	48	5—11

1-1, frente a la A. D. Tarancón, el Real Avila dejó escapar el primer punto de la temporada del "Adolfo Suárez"

DESDIBUJADO EL EQUIPO LOCAL EN LA SEGUNDA PARTE NO PUDO CON EL RIVAL

ALINEACIONES:

A. D. Tarancón.—Yécora; Julio, Herrerías, Fernando, Leiva, Sarmiento, Yuste, Martínez, Frial, Luis, Torralba. En el segundo tiempo salió Juan Ramón sustituyendo a Luis; a los 27 minutos, Foncho reemplazó a Torralba, lesionado.

R. Avila.—Escribano; Caballero, Ortega, Pedro, Fernando, Blázquez I, Brotón, Alvarez, Tendero, Enríquez, Escobar. En la segunda mitad, minuto 24, Verdugo sustituyó a Tendero; en el 32, Lastras a Alvarez.

Arbitro: Señor Agudo Pizarro; en las bandas, señores Millán Gao y Amaro Ramírez, todos del Colegio Castellano. Buena su actuación en partido sin complicaciones. No tuvo que sacar tarjetas; ello prueba que se jugó deportivamente.

LOS GOLES:

Minuto 40: En pleno dominio local el balón ronda los dominios del meta Yécora; toca Tendero y el balón queda en poder de Ortega que hace un bonito quiebro y lleva el balón al fondo del portal visitante. (1-0).

Minuto 49.—El Tarancón, que adelantó sus líneas, lleva el balón por la banda derecha desde donde centra, por alto y pasado, el extremo zurdo Torralba para que Yuste, de buen cabezazo, aloje el balón en la meta abulense (1-1).

SE REPITIO LA HISTORIA

Cuando en la temporada pasada nos visitó el equipo taranconense se llevó un punto. Y ayer repitió la suerte en el «Adolfo Suárez»; queda, pues, demostrado que nuestro estadio le va bien.

Aunque el Real Avila no anda últimamente muy fino que se diga, al menos en los partidos que juega en casa, se esperaba que cerrara la primera vuelta del torneo con un nuevo triunfo. Sin menospreciar al Tarancón, mirando la trayectoria y la clasificación de cada equipo, tenía que salir como favorito el de casa. Pero una cosa es lo que se espera y otra muy diferente lo que sucede. Y, en este caso, sucedió que el Tarancón arrancó el primer punto, en lo que va de temporada, del estadio abulense.

Si contáramos las oportunidades de que dispuso cada equipo tendríamos que decir que el Avila tuvo muchas más que el Tarancón. Pero como lo que cuentan son los goles... Y tampoco se puede decir que el resultado fuera injusto, visto lo visto.

BUENOS COMIENZOS DEL AVILA

Mejor no pudo empezar el equipo de casa. Buen juego, dominio insistente, que mantuvo hasta el descanso, pero falta de ideas y de realización a la hora de la verdad.

Disparos tempranos de Caballero, en un córner, que salió alto, y de Brotón, también con mala dirección.

El Tarancón, obligado por la fuerte presión local, amontonaba hombres en su parcela para frenar a los atacantes abulenses. Y hacían bien su trabajo. Hubo una buena ocasión desaprovechada por Escobar y un duro disparo que despejó de puños el meta, a córner. Y se sucedieron los saques de esquina —seis en menos de cuatro minutos— pero andaban más listos los taranconenses que los locales. En el último, cabeceó Ortega fuera, por muy poco.

Corría el minuto 29 cuando Escobar se adelantó con el balón y, cuando se cantaba el gol, su disparo, al salir el meta, no escontró puerta. Fue una ocasión inmejorable.

Hubo, después, un contragolpe del Tarancón que acabó en saque de esquina y posterior fuera de juego.

Por fin, a los 40 minutos, ese hombre providencial que es Ortega hizo el tanto abulense, que parecía debía encarrilar el partido.

Y, aún antes del descanso, un gran tiro de Brotón que detuvo, en gran intervención, Yécora y que mereció contabilizarse.

...Y CAMBIO DE DECORACION

Aunque el Avila salió atacando, e hizo dos envíos a puerta sin peligro, pronto se vio que el Tarancón adelantaba sus líneas en busca del empate; y lo hizo jugando muy bien. Cuando consiguió el empate —solo iban cuatro minutos— se creció de una forma increíble, mientras el Avila empezaba a flojear. Se había perdido el centro del campo y los nervios andaban sueltos. Los dos equipos ponían toda la carne en el asador pero el visitante, con más orden y mejor juego, anticipándose a todos los balones, pareció no conformarse con el empate.

Forcejeaba el equipo local —que interés si que pusieron todos los muchachos— pero nada le salía bien. Y en sus avances no aparecía el hombre resolutivo. Tendero hizo dos disparos, el primero fuera y el otro que, cuando se coloba el balón, sacó providencialmente un defensa.

En el minuto veinte pudieron empeorar las cosas; sacó una falta el Tarancón y el balón se estrelló en el travesaño de la meta de Escribano; nuevo disparo y esta vez el cuero pegó también en la madera.

Pero en las alternativas del juego, eran peligrosos los hombres acanzados del equipo taranconense que, además, dando muestras de una excelente pre-

(Pasa a pág. siguiente).

ANGEL
JOYERIA - RELOJERIA - OPTICA
PRESENTA AL JUGADOR
DESTACADO EN EL AVILA

Difícil determinar el hombre a figurar en esta sección ya que ninguno hizo un partido completo. Pero por ser el autor del tanto local y por sumarse al ataque, aunque esto a veces fuera negativo por dejar «coja» a la defensa, nos inclinamos por Ortega.

ANGEL
JOYERIA - RELOJERIA - OPTICA
CONCESIONARIO DE
RELOJ
DUWARD
—Nuevos modelos—
¡¡REGALOS!!
San Millán, 2 Duque de Alba, 1

AQUI... 1.ª DIVISION

EL BETIS ARREBATO LOS DOS PUNTOS AL RAYO VALLECANO

LA REAL SOCIEDAD EMPATO EN LAS PALMAS Y EL ESPAÑOL EN ALMERIA

Se inició la segunda vuelta del Campeonato en Primera División, jornada 18, y tres equipos viajeros consiguieron sumar positivos. Al máximo, el Betis venciendo en Vallecas al Rayo. Los otros dos, empataron: La Real Sociedad en Las Palmas, manteniendo así su imbatibilidad, y el Español en Almería.

Los otros seis encuentros acabaron en triunfos caseros. Con el mismo marcador, dóscero, Athlétic de Bilbao-U. D. Salamanca, Valencia-Real Madrid y Barcelona-Zaragoza. El Málaga venció al Burgos, 3-1, y por la mínima el Sevilla al Sporting de Gijón, 1-0, y el Atlético de Madrid al Hércules, 2-1.

No han sufrido modificaciones los cuatro primeros puestos en la clasificación, que ocupan Real Sociedad, Real Madrid, Gijón y Valencia. Pero ahora ya supera en un punto el líder al segundo.

Han ganado posiciones Athlétic —ya quinto en la tabla—, Barcelona y Sevilla, mientras baja tres lugares la U. D. Las Palmas.

Sigue con el «farolillo» el Málaga, mientras mejora bastante el Betis; en la misma medida que empeoran Rayo Vallecano y Almería. Pero aún quedan muchos partidos y promete ser muy interesante la lucha por la salvación de todos estos equipos que ahora están más comprometidos.

Aunque se han marcado en esta jornada dos tantos más que en la anterior, siguen pocos finos los «artilleros». El número conseguido es de 21.

Se adelantó a la noche del sábado el encuentro Sevilla-Rayo sevillista, por 1-0. El solitario gol del encuentro fue conseguido por Montero a los 28 minutos de juego.

Ayer, en el matinal jugado en el estadio de Vallecas, en Madrid, el Rayo cedió los puntos al Betis, con marcador 0-1. El gol, en el minuto dos del segundo tiempo, fue anotado por Morán. El Betis ha sido el mejor equipo que ha pasado por Vallecas esta temporada.

En «La Rosaleda», el Málaga venció al Burgos por 3-1. Abrió el marcador, a los 4 minutos, Filgueira. Empató Cortés para el Burgos, a los 26 minutos del segundo tiempo; luego otros dos goles locales, obra de Megido y Migueli, minutos 27 y 35. Encuentro de escasa calidad en el juego.

En el Vicente Calderón, victoria del Atlético de Madrid sobre el Hércules por 2-1. A los 19 minutos marcó Baena para los visitantes. A los 29, empate al marcar Giuliano en su meta, cuando trataba de despejar en un centro de Quique. Y a los 9 minutos del segundo tiempo, Dirceu, al transformar un penalty, dió el triunfo a su equipo. Otro mal partido del Atlético.

Triunfo del Athlétic de Bilbao sobre el Salamanca, por 2-0. Estadio de San Mamés. El primer tanto, a los diez minutos del segundo tiempo, le marcó, de cabeza, Dani. Once minutos más tarde, hizo el segundo Argote, Merecido triunfo local.

En el Luis Casanova, el Valencia venció al Real Madrid por 2-0. A los 17 minutos, en un rechace corto de Camacho, marcó Kempes, aunque llegó a tocar San José. Y en el minuto 37 de la segunda parte, Vilarroda puso el 2-0 en el marcador.

Victoria del Barcelona sobre el Zaragoza, en el Camp Nou, por 2-0. A los 17 minutos, marcó Zuviría y a los 33, Simonssen. Gran partido del Barcelona que lanzó un penalty, por medio de Roberto, deteniendo Irazusta.

Lleno en el Franco Navarro, donde empataron a un gol el Almería y el Español. Inauguró el marcador, en el minuto 35, el españolista Marañón. El empate llegó en el minuto 20 de la segunda parte, siendo autor del tanto Rolón. Emocionante encuentro.

El último partido de la jornada se jugó en el estadio Insular donde empataron U. D. Las Palmas y Real Sociedad. Marcador 2-2.

El primer tanto de la U. D. Las Palmas le hizo Juani a los 12 minutos, transformando un penalty. Empató Satrústegui y volvió a marcar el equipo canario, en otro castigo máximo lanzado por Julio. Y el definitivo empate le hizo Alonso. Partido emocionante.

La quiniela

1	Málaga-Burgos	1
2	Sevilla-Gijón	1
3	At. Madrid Hércules	1
4	At. Bilbao-Salamanca	1
5	Valencia-R. Madrid	1
6	Rayo Vallecano-Betis	2
7	Barcelona R. Zaragoza	1
8	Almería-Español	x
9	Tarragona-Huelva	x
10	Cádiz-Murcia	1
11	Elche-Castellón	1
12	Oviedo-Alavés	2
13	Santander-Celta	x
14	Valladolid-Granada	1

Gijón jugado en el Sánchez Fizjuán y que acabó en triun

ANTONIO GARCIA
PODOLOGO
Plantillas ortopédicas a la medida. Prótesis para protección dedos, juanetes, etc. - Uñas, callos, etc.
Se atienden prescripciones de la Seguridad Social
Petición de hora al teléfono 21 12 44
C/ San Millán, 4 — AVILA
VP - 7

4-4 Empataron en El Barraco, en partido amistoso, el titular y la Residencia Provincial

Campo Municipal de El Barraco.— Terreno de juego en buenas condiciones y entrada más que aceptable.

ALINEACIONES:

R. PROVINCIAL.— Raúl; Navarro, Venancio, Segovia, José; Fernando, Barroso, Peralta; Miguel, Luis, José Luis. En diferentes fases del encuentro Marina, Andrés, Yiye y el juvenil Pozo sustituyeron a otros tantos compañeros.

EL BARRACO C. F.— Julio; Juan, Lechuguero, Joselín, Juanjo; Dionisio, José, Chavi; Miguel, Juan Antonio, Alfonso. En la segunda mitad Perico, Víctor, Julián y Dochado cubrieron los puestos de Julio, Sabi, Juan Antonio y Juan.

ARBITRO.—Sr. Prieto Sierra. Aceptable actuación.

PARTIDO INTERESANTE

El encuentro entre El Barraco, que milita en el Grupo XVI de Tercera Regional, y la Residencia Provincial se había montado para aprovechar la jornada de descanso en el fútbol regional. La verdad es que el encuentro —deportivo cien por cien— resultó más que interesante, no sólo porque la salsa del fútbol son los goles y hubo ocho, sino que se vio fútbol-fútbol y hubo emoción por la marcha del marcador.

Comenzó marcando el conjunto residencial por mediación de Barroso. Luego, en una brillante reacción del equipo local, el marcador llegó a ponerse en 3-1, con goles de Dionisio, Juanjo y Julián. Nueva reacción de los residenciales y empate a tres, con la consiguiente emoción y el volver por sus fueros goleadores Barroso que fue el autor de los dos tantos. Volverían a delantarse los locales en el marcador por mediación de José Luis. Y Navarro, de penalty, establecería el resultado definitivo de empate a cuatro goles.

Al final del encuentro satisfacción entre los locales y los visitantes, destacando la deportividad entre los aficionados de uno y otro conjunto, así como de los dos equipos. Podríamos decir que fue un partido de los que hacen amistad y tanto los directivos de El Barraco como de la Residencia Provincial quedaron contentos del amistoso. Resultado aparte, por ser lo de menos en estos encuentros, se cumplió con la misión de no tener jornada de descanso, para no perder la forma, e intentar acoplar el equipo con algún nuevo jugador. Diremos que por parte residencial la sorpresa estuvo en el juvenil Pozo que realizó un magnífico encuentro para ser la primera vez que jugaba con el equipo «grande».

Atuo-Escuela "PRIETO
Escuela de Conductores
P/ Santa Teresa, 12
Teléfono 21 13 73

NECESITO EMPLEADA HOGAR
para Madrid. Interna, con mañanas libres, sueldo a convenir. Sr. Lecea. 447 18 57 de 11 horas en adelante.

Fábrica de Grúas-Torre
Centrales móviles de hormigón y hormigoneras precisa REPRESENTANTE a comisión o ALMACENISTA de útiles para la construcción, para la venta de sus máquinas.
Imprescindible estén muy relacionados en el ramo de la construcción.
Serán visitados personalmente para determinar condiciones.
Escriban: «GRUAS-TORRE-S-36» - Apartado 36.116. MADRID.

Del partido Real Avila-A. D. Tarancón

(Viene de pág.ª anterior)

paración física, tan pronto defendían en buen número como atacaban.

En el turno abulense, un disparo de Escobar, sin parar el esférico, que salió desviado, y otro de Enríquez detenido por Yécora. Luego, bonita pared Escobar-Enríquez y tiro de éste para otra gran intervención del meta.

Ya todo eran prisas; el tiempo que pasaba hacía crecerse a los forasteros y aumentaba los nervios de los de casa. Tiros precipitados de Blázquez I y de Lastras. Y otras dos paradas de un Yécora bien colocado siempre y en línea de aciertos.

Por el minuto cuarenta, un gran disparo de Caballero, con el meta batido, parecía que iba a significar la victoria, pero se cruzó oportuno un defensa.

Y, ya en el último minuto, un disparo de Lastras que neutralizó, sin apuros, el portero de enfrente.

Si el Avila hubiera aprovechado el dominio y el mejor hacer del primer tiempo, no creemos que se le hubiera escapado un punto. Pero el fútbol es así.

Por el Tarancón sobresalió el meta. Con él, Sarmiento, Martínez y Torralba. Pero lo mejor fue la labor de conjunto.

En el Avila del primer tiempo, buena nota para muchos hombres. Pero teniendo en cuenta el partido entero, nos parecieron mejor Ortega, Fernando y Escobar, éste a ratos. Pero aún estos con bastantes reparos.

J. GOAL.

(Más información deportiva en página 15).

PREMIO A LA COMBATIVIDAD
Un traje a medida para el jugador del Real Avila, C. F., que más veces aparezca en esta sección durante la temporada 1979-80.
Caballero
VEA LA MEDIDA INDUSTRIAL EN:
Jiménez Bustos
Pañería-Confección
Reyes Católicos, 7. - AVILA.

Premio a la desgracia
Para los jugadores del REAL AVILA que más veces aparezcan en esta sección.
Desierto
PATROCINA:
CERVEZA
Cruzcampo
AVILA

MCD 2022-L5

LA BUENA NUEVA DE CADA DIA

Por Fernan Dodel

UN PECADO IMPERDONABLE

(Lunes de la tercera semana durante el año)

Refiriéndose a Jesús, decían los escribas:

—Tiene a Beelzebú. Lanza a los demonios con el poder del príncipe de los demonios.

Jesús les llamó y les decía en parábolas:

—¿Cómo puede ser que Satanás expulse a Satanás? Si un reino está dividido contra sí mismo no puede sostenerse. Y si una casa está dividida contra sí misma no puede permanecer levantada. Si, pues, Satanás se alza contra sí mismo está dividido y no puede sostenerse, toca a su fin. Por otra parte puede entrar en la casa de un hombre fuerte y saquear sus cosas, si no ata antes al fuerte; sólo entonces saqueará la casa.

En verdad os digo que se perdonarán a los hombres todos los pecados, hasta las blasfemias que digan; pero quien blasfema contra el Espíritu Santo no tendrá perdón jamás, será reo de pecado eternamente.

Y es que los escribas decían: —"Tiene espíritu inmundo".

(Marcos 3, 22-30).

La acusación de los escribas de que estaba de acuerdo con Satanás arrancó de Jesús esa tremenda respuesta («se perdonarán todos los pecados, hasta las blasfemias que digan; pero quien blasfema contra el Espíritu Santo no tendrá perdón jamás, será reo de pecado eternamente») que ha provocado muchas discusiones y muchas interpretaciones.

Uno de los más acreditados moralistas de los últimos tiempos, Bernhard Häring, ha escrito estas explicaciones acerca del pecado contra el Espíritu Santo, en su libro «La ley de Cristo»:

«Quien, después de haber sido iluminado por la fe, se aparta de Cristo; quien se hace sordo a su voz, después que por la gracia del Espíritu Santo se le ha reconocido por hijo de Dios, comete un pecado que no tiene esperanza de perdón. Así, el peor de los pecados es cerrarse a la obra del espíritu de Cristo, apartarse completamente de Cristo por la incredulidad... Con todo, si no se pierde la fe y la esperanza en Cristo, queda aún abierta la puerta a la acción del Espíritu Santo, con la esperanza de un retorno a Cristo».

«La revelación del Nuevo Testamento señala la gracia y el amor de Dios en el Espíritu Santo como la esencia de la nueva ley. Por eso, el pecado contra el Espíritu Santo es el separarse de Cristo, acreditado por el Espríritu... Toda resistencia interior a la nueva ley de la gracia, a las mociones interiores del Espíritu Santo, es un primer paso hacia este pecado supremo y sin esperanza, y pone en peligro de caer en él».

«Los pecados consumados contra la esperanza cierran completamente el corazón a la acción del Espíritu Santo. Así es como la desesperación se convierte en pecado contra el Espíritu Santo y es uno de los de más trágicas consecuencias, puesto que hace radicalmente imposible todo esfuerzo de salvación».

KALEIDOSCOPIO

18.000 grados de temperatura en Saturno

CHICAGO, (Efe).—El calor dentro de Saturno es de 18.000 grados, es decir mayor temperatura que en la superficie del sol (10.000 grados), según las medidas efectuadas recientemente por el satélite norteamericano «Pioner 11», cuando pasaba cerca del planeta.

El profesor Edward Smith, miembro del «Jet Propulsor Laboratory», precisó ayer que esta temperatura debió alcanzarse durante la formación del planeta hace cuatro mil quinientos años.

DIEZ MILLONES DE REFUGIADOS EN TODO EL MUNDO

ABU DHABI (Efe).—La Alta Comisaría de las Naciones Unidas para los refugiados, Juan Amanotagi, ha declarado en Abu Dhabi que "el número de refugiados en el mundo se elevaba a diez millones de personas en 1980».

«Los 233 millones de dólares anualmente consagrados por la ONU para la ayuda de los refugiados son claramente insuficientes", añadió.

El alto comisario para los refugiados ha iniciado una gira por los países petrolíferos del Golgo para estudiar las posibilidades de un aumento de los créditos.

VECINOS DE IRUN FORMAN UN «COMITE DE DEFENSA Y SEGURIDAD CIUDADANA»

IRUN (Guipúzcoa), (Efe).—Varios comerciantes de Irún y otros vecinos de esta localidad guipúzcoana han decidido formar un «Comité de Defensa y Seguridad Ciudadana», para intentar acabar con la escalada delictiva en este municipio.

Después de una fase de denuncia pública, para que la gente tome conciencia, los vecinos han anunciado que pasarán a la acción violenta si no cesan los actos de delincuencia en la localidad.

Los integrantes de este «Comité de Defensa y Seguridad Ciudadana» solicitarán licencias de armas con las que poder enfrentarse a los delincuentes, a algunos de los cuales ya les tienen fichados.

Se da la circunstancia de que uno de estos comerciantes iruneses ha sufrido ya doce atracos.

DIFUSAS NUBES DE HIDROGENO EN EL ESPACIO EXTERIOR. EXISTEN ALLI DESDE EL COMIENZO DEL UNIVERSO

PASADENA (California, Estados Unidos), (Efe-Upi).—Los astrónomos del «Caltech» y del «University College London» han encontrado el primer material primitivo en el espacio exterior, existente allí desde el comienzo del Universo.

Las difusas nubes de hidrógeno, detectadas bastante lejos de nuestro sistema solar, harán posible que los científicos comprendan el proceso ocurrido después de la explosión de gases primitivos que creó el Universo.

La existencia de las nubes permitirá también establecer una especie de «informe meteorológico cósmico» sobre las condiciones existentes en el espacio entre las galaxias, añaden los científicos.

Existen indicios de que el medio intergaláctico es más frío de lo que se pensaba originalmente.

Los científicos publicaron sus conclusiones en el número de enero de la serie suplementaria del Boletín astrofísico.

Los astrónomos dicen que descubrieron las nubes mediante el análisis de las alteraciones sufridas por la luz procedente de distantes quasars, al atravesarlas en su camino hacia la tierra.

En el Paseo de San Roque, 32

En venta con llave en mano

- Acogedoras viviendas y apartamentos, de 2, 3 y 4 dormitorios, garaje y trastero en la mejor zona de Avila.
- Venga a ver nuestros pisos y juzgue después.
- Condiciones de pago con aplazamiento a 10 años.
- Promueve, construye y vende

Teófilo Herrero Jiménez

La Garantía de la construcción

Información y venta en el propio edificio y en las oficinas: C/ San Juan de la Cruz, 20.

Teléf.: 22 10 14 - 22 49 08 - 22 25 35

AVILA

Isidoro Heras Díaz

Medicina Interna

Electrocardiografía

Rayos X y Endoscopias

Consulta de 11 a 1

C/ Martín Carramolino, 10, Bajo, derecha. Teléf. 21 16 44

C. S. 323.

Autoescuela COLLADO

Pleno del Consejo General de Castilla y León

Fueron aprobados el Reglamento de Régimen Interior y los Presupuestos

El Pleno del Consejo General de Castilla y León se ha reunido, en la sede de la Diputación Provincial de Soria, Presidido por su titular, don Juan Manuel Reol Tejada.

Tras ser aprobado el acta de la sesión anterior, se procedió a debatir el proyecto de Reglamento de Régimen Interior del Consejo que después de diversas intervenciones, fue aprobado tras ser rechazadas tres enmiendas del señor Bosque, Independiente por Avila, aceptándose una propuesta por el consejero de Economía y Hacienda, señor Moreno.

El Reglamento, que es el segundo con que se dota el Consejo General ya que contó con uno anterior a éste, desde que el ente preautonómico fuera constituido en 1978, tendrá vigencia hasta que Castilla y León cuente con Estatuto de Autonomía.

A continuación, se entró a debatir el informe sobre ejecución del presupuesto de 1979, que fue defendido por el consejero de Economía y Hacienda, siendo aprobado por unanimidad.

Seguidamente, el señor Moreno Díaz, titular de la Consejería de Economía y Hacienda, presentó el proyecto de presupuestos para 1980, que ascienden a 195 millones de pesetas, informando acerca de que la Junta de Consejeros había adoptado el criterio de que cada consejería cuente con una estructura mínima, consistente en un secretario general técnico, uno o dos directores generales y el personal administrativo imprescindible. Una vez se vayan recibiendo transferencias, la Junta estudiará la posibilidad de ampliar los servicios de aquellas consejerías que lo precisen, con el fin de conseguir una mayor eficacia. A este fin se destina una cantidad, en un fondo interdepartamental.

INFORME SOBRE LA MARCHA DEL PROCESO AUTONOMICO

El presidente del Consejo, señor Reol Tejada, informó ampliamente sobre la marcha del proceso autonómico en la Región, justo a los tres meses de que el Pleno aprobara, en la sesión celebrada en Palencia, el inicio del mismo.

En total, en toda la región, se han registrado 648 acuerdos de adhesión, sobre un total de 2.090 ayuntamientos. Según las estimaciones del Consejo y las diputaciones, en estos momentos la cifra de acuerdos de adhesión podría ser de 800 aproximadamente. Para alcanzar los 2/3 de los ayuntamientos, sumados los porcentajes de cada provincia, serían necesarios unos 1400 acuerdos de adhesión.

El Consejo General de Castilla y León, cuando se cumple la mitad del plazo establecido por la Constitución, considera positiva la marcha del proceso autonómico y estima que, dado que en las provincias más retrasadas se ha puesto ya en marcha la campaña de información, el proceso podría superar los porcentajes establecidos por la Constitución en breve plazo.

Indicó, a continuación, el señor Reol Tejada la conveniencia de ir elaborando un borrador de Estatuto de Autonomía que haga posible el autogobierno de nuestra Región y promueva el progreso social de nuestras gentes y fomente el desarrollo económico de Castilla y León.

Apuntó el señor Arévalo la necesidad de que el Estatuto contenga las instituciones básicas para que exista el auténtico autogobierno regional y pidió que se hagan todos los esfuerzos posibles para conseguir que la provincia de León se integre en el Consejo General de Castilla y León y que la autonomía que aquí se obtenga no sea inferior a la de las otras regiones españolas.

Sobre la cuestión de las transferencias de la Administración del Estado al Consejo General informó el consejero secretario general, señor García-Verdugo, manifestando que son cinco las consejerías que recibirán transferencias próximamente: Urbanismo y Vivienda, Obras Públicas, Transportes y Comunicaciones, Interior y Administración Local, Agricultura, Ganadería y Montes y Comercio y Turismo. Todas ellas están elaborando los informes correspondientes sobre los proyectos de Decreto de Transferencias, informes que han de estar ultimados antes de que finalice enero.

REUNION DE LA JUNTA DE CONSEJEROS

Previamente a la sesión del Pleno, se celebró una reunión de la Junta de Consejeros para ultimar los presupuestos de 1980. En ella se establecieron los criterios básicos que habían de acompañar a las bases de ejecución de los Presupuestos, conforme a las orientaciones ya elaboradas en la anterior sesión de la Junta, celebrada en Avila el viernes 18 del actual mes de enero.

Se elaborará un estudio de reconocimiento territorial de la región

Bajo la presidencia de su titular, don Juan Manuel Reol Tejada, se ha reunido en Soria el pleno de la Comisión Mixta para la ordenación del Territorio M. O. P. U. - Consejo General, con la asistencia de la práctica totalidad de los miembros que la integran.

La comisión consideró el informe de la ponencia que ha estudiado las propuestas para la elaboración de un estudio de reconocimiento territorial de Castilla y León, llegadas tras la convocatoria de un concurso público a tal efecto. En este sentido, la comisión, de acuerdo con el informe de la ponencia ha acordado considerar tres de las catorce propuestas existentes, por orden de conveniencia, para que el Ministerio resuelva.

El estudio de Reconocimiento Territorial de Castilla y León ha sido promovido por el Centro de Estudios de Ordenación Territorial y Medio Ambiente (CEOTMA), del Ministerio de Obras Públicas y Urbanismo, con un presupuesto aproximado de sesenta millones de pesetas.

Autoescuela COLLADO

José García-Moreno
OFTALMOLOGO
Consulta diaria, excepto sábados
Circuito de San Pedro, n.º 4 (junto al Grande)
Teléfono 21 19 82
C. M. n.º 12

RESTAURANTE BAR
SOL
Bodas
Comuniones
Vasco de Quiroga, 1 Telf. 21 31 34

Luis Guerras del Castillo
LABORATORIO DE ANALISIS CLINICOS
C/ Alfonso el Sabio, 7
Portal 1.º - 6.º A
Teléfono 22 15 77 AVILA

MCD 2022-L5

Actualidad nacional

En Basauri (Vizcaya) Atentado contra una furgoneta de la Policía Nacional: Un muerto y 5 heridos

Un muerto y cinco heridos es el balance definitivo del atentado registrado pasadas las 20,30 de ayer tarde en la localidad vizcaína de Basauri.

Los nombres de los policías nacionales heridos son: el cabo José Luis Moreno, que tiene dos impactos de bala en un brazo y los policías nacionales José Quintero González, herido en una pierna; Eduardo Aurelio Castro, con impacto en el codo; José Martín Hospital, y Eustaquio Calzada con heridas al parecer más graves, en un hombro y en el vientre.

En cuanto al policía muerto, su nombre es Juan Manuel Román Moreno, de 23 años de edad, que pertenecía a la reserva general de la Policía Nacional de Logroño. Juan Manuel Román Moreno, junto con los cinco policías que resultaron heridos, volvían al cuartel de Basauri después de haber terminado su trabajo, y escoltaban un camión que portaba material de Altos Hornos de Vizcaya.

A la salida del túnel de la autopista, al parecer estaban esperándoles unos jóvenes situados en la parte de la carretera por donde debían pasar, y les dispararon varias ráfagas de metralleta y «Cetme», a juzgar por la munición que ha sido encontrada en el lugar de los hechos.

Respecto a la munición encontrada, una hora después de registrado el atentado, fuentes de la policía nacional únicamente señalaron a «Efe» que «esta era muy variada, que existían casquillos de munición de «Cetme», y también de las marcas «gecco» y «fn» pero —concluyeron— no se ha terminado de llevar a cabo el recuento».

Tampoco se pueden concretar demasiado los detalles que rodean este atentado, ya que a esas horas, y en la oscuridad, nadie tiene nociones claras de lo que pasó en realidad. Tampoco hay testigos presenciales.

Dr. M. Martín Marcos
MEDICINA INTERNA
Consulta en fecha y hora convenidas
Doctor Fleming, 3 - 2.º D.
Teléfono 21 11 09 AVILA
VP - 5

DECLARACIONES DEL MINISTRO DE UNIVERSIDADES E INVESTIGACION EN RELACION CON LA SEMANA DE MOVILIZACIONES

«El Ministerio quisiera pensar que una cosa tan lamentable y tan triste como la muerte de dos muchachos no vuelva a producirse y espera que todas las manifestaciones, todas las movilizaciones, se hagan con un sentido de responsabilidad y de racionalidad y que se evite cualquier situación de violencia que pueda generar consecuencias «imprevisibles».

Estas palabras corresponden a unas declaraciones del ministro de Universidades e Investigación, Luis González Seara, al diario «ABC» en relación con la anunciada semana de huelga y movilizaciones que comienza hoy en la Universidad, en protesta contra el proyecto de Ley de Autonomía Universitaria.

El ministro dice también que no se ve que una huelga de una semana sea el procedimiento útil para los estudiantes ni para el mejoramiento de la Ley de Autonomía, pues en definitiva la huelga a quienes perjudica directamente es a los estudiantes y, a la larga, a la sociedad. Además —agrega— no creo que la huelga clarifique nada. Lo que clarifica es la discusión, la presentación de alternativas, ya que todo eso puede servir para que los parlamentarios decidan en su momento la Ley que más conviene a la sociedad española.

EL COMISARIO DE GUINEA PARA INFORMACION Y TURISMO EN PALMA DE MALLORCA

Isidoro Eyi, comisario militar de Guinea Ecuatorial para Información y Turismo, se encuentra en Palma de Mallorca para observar el proceso turístico de Baleares y sacar consecuencias que puedan servir para el lanzamiento del turismo en su país.

El señor Eyi dijo a su llegada a la isla que esperan que, en breve, el turismo pueda ser su principal fuente de ingresos aunque, explicó, esas posibilidades nunca han sido explotadas. En la actualidad —dijo— los hoteles que antes existían se han derrumbado, el bosque ha invadido los campos de cultivo y las carreteras han sido destruidas por el avance de la selva. «Hace falta —afirmó— por lo menos siete años para reconstruir la destrucción de los once años de dictadura».

«LAS AUTONOMIAS POR EL ARTICULO 143, SE DEBE A RAZONES DE ESTADO» (ARIAS SALGADO)

Rafael Arias Salgado, secretario general de UCD y ministro adjunto a la Presidencia, explicó en una rueda de prensa que la decisión de UCD de reconducir las autonomías por el artículo 143 de la Constitución se ha debido a razones de Estado, sin que ello suponga discriminación alguna para Andalucía y su proceso autonómico.

Los niños primero. Modere su velocidad en zonas escolares.

Autoescuela COLLADO

Se alquila
piso amueblado, 6 habitaciones, calefacción. Teléfono 21 32 66.

DOS HERMANAS
empleadas del hogar, con experiencia se necesitan para trabajar en casa seria.
Sres. de Lario. Preciados, 9. MADRID-13.

Gracias Espíritu Santo C. S. G.

LIBERACION DE UN PESQUERO ESPAÑOL APRESADO POR MAURITANIA

El pesquero «Virgen de Idoya», apresado por Mauritania a primeros del pasado mes de diciembre, ha sido liberado, en un «acto de buena fe» del Gobierno mauritano y su nuevo ministro de Pesca, según se estima en medios pesqueros.

Este pesquero fue apresado juntamente con «El Mafrán», por no poseer a bordo las correspondientes licencias de pesca, aunque había sido pagado el canon correspondiente.

Se espera que, en los próximos días, también sea liberado «El Mafrán», sin que tenga que depositar cantidad alguna de dinero, lo mismo que el «Virgen de Idoya».

ELEVACION DE LA CUANTIA DE LA PRESTACION ECONOMICA DE LA SEGURIDAD SOCIAL PARA LOS SUBNORMALES

La cuantía de la prestación económica de la Seguridad Social para los subnormales, con derecho a prestación, se eleva a tres mil pesetas mensuales, a partir del uno de enero de 1980, según establece un Real Decreto del Ministerio de Sanidad y Seguridad Social que hoy publica el «Boletín Oficial del Estado».

CONVOCATORIA DEL REFERENDUM DE AUTONOMIA EN ANDALUCIA PARA EL 28 DE FEBRERO

«El Boletín Oficial del Estado» publica hoy un Real Decreto de la Jefatura del Estado por el que se convoca a referéndum, para la ratificación de la iniciativa del proceso autonómico, a las provincias de Almería, Cádiz, Córdoba, Granada, Huelva, Jaén, Málaga y Sevilla, en cumplimiento de lo dispuesto en el artículo 151 de la Constitución.

El Artículo Primero del Real Decreto declara acreditada la iniciativa del proceso autonómico en las mencionadas provincias, de acuerdo con lo establecido en el Artículo Octavo, dos, de la Ley Orgánica sobre regulación de las distintas modalidades de Referéndum.

El Referéndum de Andalucía se celebrará el día 28 de febrero.

a toda música

RELACION DE LOS CENTROS DE CANJE ADONDE UD. DEBE DIRIGIRSE PARA CAMBIAR SUS TAPONES DE FUNDADOR.

Para su comodidad, hemos instalado lugares de canjeo en toda España. Centros de Canje Inmediato y Centros de Canje Aplazado. La única diferencia es que en el Centro de Canje Inmediato el disco o la cassette le sera entregado en el acto y en los Centros de Canje Aplazado debe pasar a recogerlo en el plazo de 25 dias.

INMEDIATO

D. PEDRO HERNANDEZ HERNANDEZ, Cruz, 20. AVILA.

APLAZADOS

D. GERARDO BURGOS GONZALEZ, Triste Condesa, 11-9. ARENAS DE SAN PEDRO (Avila).

D. MELCHOR SOTO PERRINO, Plaza José Antonio, 5. AREVALO (Avila). (Autoservicio)

D. AMADO ALVAREZ FERNANDEZ, Santa Teresa, 1. BARCO DE AVILA (Avila). (Caja General de Ahorros)

FUNDADOR
el brandy brandy

GUARDE LOS TAPONES DE FUNDADOR, Y CANJEELOS DESDE EL 10 DE ENERO, HASTA EL 10 DE JUNIO. NO LOS ENVIE POR CORREO. HAY CENTROS DE CANJE EN TODA ESPAÑA. SELECCIONE EL QUE MAS LE CONVENGA.

Encofrados y Forjados
JOCARA, S. L.
Teléf.: 2 31 29 15 - Madrid.

auto-escuela VELASCO
FUTURO CONDUCTOR/A
— Si eres clásico/a: SEAT 133 ó 127
— Si eres avanzado/a: SEAT RITMO
— Si eres exigente: SEAT SUPERMIRAFIORI
En cualquier caso .....
..... podemos complacerte.
Pza. del Teniente Arévalo, 7 - Teléf. 21 29 33 - AVILA

MCD 2022-L5

Actualidad internacional

Confirmado el triunfo de Banisadar en las elecciones iraníes

A medida que avanza el escrutinio de los votos emitidos el pasado viernes en Irán, para elegir Presidente, se confirma la ventaja, sobre los otros candidatos, del actual ministro de Economía y Finanzas, Abolhassan Banisadar, quien ha obtenido más de siete de los nueve millones de votos escrutados. Le sigue el almirante Ahmad Madani, con un millón de votos, repartiéndose el otro millón entre los restantes candidatos.

La subida de Banisadar a la presidencia lo convierte, ante la retirada de la vida pública del «ayatollah» Jomeini, hospitalizado por causa de una angina de pecho, en el nuevo árbitro del país, con capacidad para imponer un nuevo rumbo a la política nacional e internacional iraní.

COMENZO LA XI CONFERENCIA ISLAMICA CON CONDENAS A LA U. R. S. S.

Ayer tuvo lugar en Islamabad, capital de Pakistán, la inauguración de la XI Conferencia Islámica Internacional, que reúne a los ministros de Asuntos Exteriores de 38 países musulmanes. Hay que destacar, de esta sesión inaugural, la ausencia del embajador soviético y de sus homólogos del Este de Europa, excepto el de Rumanía, país que mantiene una política internacional independiente, la ausencia, asimismo, de Siria y Yemen y la presencia como observador de la OLP.

En su discurso de apertura, el presidente pakistaní, general Zia-Ul-Haq, acusó a la URSS de haber traspasado sus fronteras y exigió el fin inmediato de su intervención en Afganistán. Señaló la insuficiencia de las palabras para condenar la violación y pidió la unión de todos los países islámicos.

Mientras tanto, en la localidad pakistaní de Peshawar, seis organizaciones guerrilleras, que dicen contar con más de cien mil combatientes, han constituido la «alianza para la liberación de Arganistán».

SOLDADOS NORTEAMERICANOS EN PAKISTAN

Un contingente militar no especificado, aviones de combate, equipo y personal, se trasladarán próximamente desde Estados Unidos a Pakistán, para ayudar al país islámico contra una posible intervención exterior. Por otro lado, y según noticias aparecidas en «The Observer», un grupo de buques de guerra visitará con frecuencia, los puertos pakistaníes.

Los términos de esta ayuda militar y los de la ayuda económica de mil millones de dólares serán concretados, esta semana, en el transcurso del viaje que realizará a Islamabad el secretario de Estado norteamericano, Warren Christopher.

CONTINUA LA GRAVE CRISIS SALVADOREÑA

Prosiguen en El Salvador los enfrentamientos entre ultraizquierdistas y ultraderechistas, que han causado, durante la pasada semana, más de 50 muertos. Estos trágicos acontecimientos han roto la convivencia pacífica y han puesto de manifiesto el estado crítico por el que atraviesa la República centroamericana.

ESTADOS UNIDOS PROTEGERA A YUGOSLAVIA CONTRA LA U. R. S. S.

El Presidente de los Estados Unidos, Jimmy Carter, ha aceptado la petición del Presidente Tito para no abandonar al país socialista, «al imperialismo soviético», cuando le llegue la muerte. Según comentarios de la revista «Time», Estados Unidos no está en condiciones de enviar tropas al país, pero puede ayudarlo con material aéreo y marítimo.

Los parlamentarios centristas y el Presidente de la Diputación, en la zona de Arenas de San Pedro

Como anticipamos días pasados, el sábado, los parlamentarios abulenses de U. C. D. Alberto Dorrego González, José Ignacio Sánchez y Sánchez, Jesús Barderas Reviejo, Fernando Alcón Sáez, José María Martín Oviedo y Martiniano Martín Sánchez, acompañados del Presidente de la Diputación, Daniel de Fernando Alonso, viajaron a la comarca de Arenas de San Pedro, para tomar contacto con sus habitantes, de quienes recibieron diversas peticiones y a quienes informaron de la marcha de los asuntos que se están solucionando.

Por la mañana, los señores Alcón, Barderas, Martín Sánchez y De Fernando, estuvieron en Santa Cruz del Valle, Mombeltrán, Villarejo del Valle y San Esteban del Valle, donde cambiaron impresiones con los miembros de los respectivos Ayuntamientos, así como de los Comités Locales de U. C. D.

En Candeleda estuvieron, con el Comité Local y con la Corporación Municipal, los señores Martín Oviedo, Dorrego González y Sánchez y Sánchez, que almorzaron con ellos y mantuvieron una larga reunión, en la que fueron expuestos los principales problemas del municipio, destacando sobre todos ellos el del tabaco.

Ya por la tarde, a las ocho, en un local de Arenas de San Pedro, todos los parlamentarios centristas, con el Presidente de la Diputación, dieron un repaso, ante un auditorium muy numeroso, de la problemática de la zona, especialmente de la villa arenense, —presa, orden público, repetidor de TV, ferrocarril del Valle del Tiétar, etc.—, para luego realizar unos informes sobre los Estatutos de los Trabajadores y de Centros Docentes, así como de la política del Gobierno.

Dieron respuesta a la situación en que se hallaban los problemas que se están intentando solucionar y el Presidente de la Diputación, señor De Fernando Alonso, informó de lo que había invertido la Corporación Provincial en esta comarca durante el pasado año de 1979 y el proyecto de inversiones para el presente ejercicio, pueblo por pueblo.

Terminada esta reunión en Arenas de San Pedro, los parlamentarios quedaron en la villa, para cenar con sus autoridades y, de madrugada, emprender viaje de regreso a nuestra capital.

✝

TESTIMONIO DE GRATITUD Y MISAS

Los hijos y demás familiares de doña María Juana Zamorano Martín (q.e.p.d.) (Vda. de don Manuel A. Díaz), que falleció el pasado jueves, día 24, ante la imposibilidad de hacerlo personalmente, como fuera su deseo, agradecen desde estas columnas los numerosos testimonios de pésame recibidos por tan triste motivo, y a la vez comunican que las misas que se digan los días, 29, 30 y 31, a las 7 de la tarde, en la capilla de los PP. Paúles, así como el novenario de misas que dará comienzo del 1 al 9 de febrero, a las 8 de la tarde, en la iglesia parroquial de San Pedro, será aplicado por su eterno descanso.

Se entrega el secuestrador de un "Boeing 707" libanés, con 132 pasajeros a bordo

BEIRUT, 28 (Efe).—Un individuo procedente del sur del Líbano que esta mañana ha secuestrado un avión de la «Middle East Airlines» que se dirigía de Bagdad a Beirut, se ha entregado a las autoridades en el aeropuerto internacional de Beirut.

Momentos antes, el secuestrador había liberado a los niños y mujeres que se encontraban entre los 132 pasajeros que viajaban a bordo del aparato secuestrado.

Fuentes del aeropuerto de Beirut señalan que, la finalidad del secuestro, era forzar a las autoridades a iniciar una nueva investigación sobre el paradero del dirigente chiita libanés, imán Musa Sadre, que desapareció en agosto de 1978 mientras realizaba un viaje a Libia.

La contratación de un joven parado puede reportar beneficios en las cotizaciones de la empresa a la Seguridad Social.

Autoescuela COLLADO

✝

TESTIMONIO DE GRATITUD Y MISAS

La esposa, hija y demás familia de don Pablo Barrio Carro (q. e. p. d.) que falleció el pasado día 24, ante la imposibilidad de hacerlo personalmente como fuera su deseo. Agradecen desde estas columnas los numerosos testimonios de pésame, recibidos por tan triste motivo y a la vez comunican que el Novenario de Misas empezará hoy, día 28, a las 8 tarde, hasta el día 5 de febrero, en la iglesia parroquial de San Pedro. Comunicándoles igualmente que las Misas Gregorianas comenzarán el día 6 a las 7,30 y festivos a las 7 tarde, en la iglesia de la Santa. Que serán aplicadas por su alma.

Mañana se reunirá en Madrid la Comisión Nacional de Diputaciones de UCD

Por Avila asistirá su presidente

Mañana se reunirá en Madrid los siete presidentes de Diputaciones Provinciales, que forman la Comisión Nacional de Diputaciones de UCD para tratar asuntos de régimen local, en lo que afecte a las Corporaciones de las provincias.

Los siete presidentes, entre los que se encuentra el de la Diputación abulense, don Daniel de Fernando Alonso, y el portavoz de la UCD valenciana, se reunirán con el vicepresidente para Asuntos Económicos, señor Abril Martorell, y con el de Administración Territorial, señor Fontán.

MCD 2022-L5

ICONA de Avila experimenta con la cría de truchas en pantanos

Puede revolucionar los sistemas de producción para consumo

240 EJEMPLARES GRANDES, CRIADOS EN EL BURGUILLO, FUERON SOLTADOS EN EL COTO DE BECERRIL

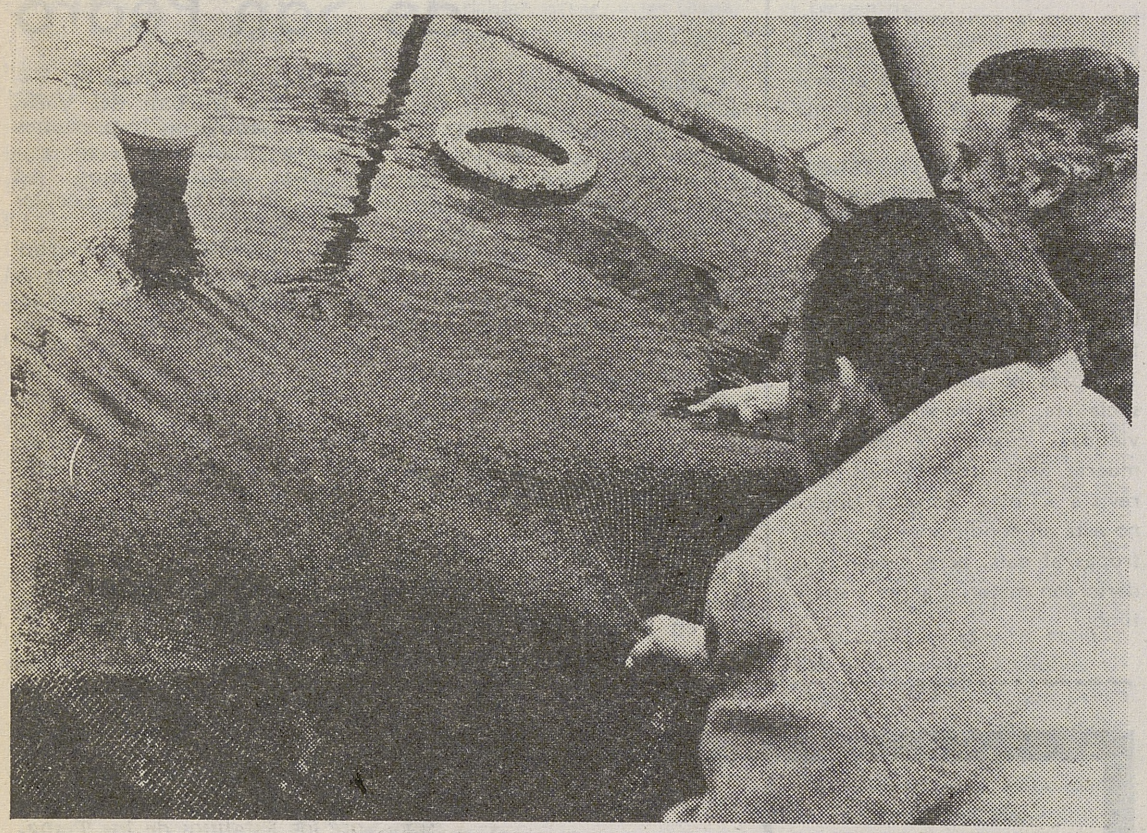

La explotación truchera, en plan industrial, se viene haciendo en España tradicionalmente, por medio de piscifactorías. El sistema, que es bueno y proporciona saneados ingresos a los productores durante casi todo el año, tiene problemas en determinada época, a causa de la escasez de agua. La trucha es un animal delicado, que necesita un elevado tanto por ciento de oxígeno en el agua. De ahí las dificultades de su cría cuando los caudales bajan, o cuando la temperatura del agua asciende.

El Instituto Nacional para la Conservación de la Naturaleza de Avila, en su labor investigadora, comenzó a probar el pasado verano un nuevo sistema de cría de truchas, cuyos resultados no pueden ser más halagüeños, por lo que puede revolucionar, en el futuro la cría masiva de este salmónido. La experiencia se ha llevado a cabo con trucha «arco iris», menos delicada y más «agradecida» que la común. Para iniciar esta experiencia, se instalaron en el pantano del Burguillo dos estanques flotantes, de cuatro metros de diámetro y cinco de profundidad y en uno de ellos —del que ahora conocemos los resultados— se soltaron cuatrocientos alevines de trucha. Como el estanque es una red, la alimentación artificial que se proporcionó a las truchas fue mínima; los animales completaron su alimentación a través de los insectos y pececillos que pasaban a través de la red.

Con niebla sobre el pantano nos acercamos al estanque flotante y permanecemos en una plataforma anclara durante el tiempo que duró la extracción de las truchas. El estanque fue arrastrado hasta la misma orilla de la plataforma.

El primer dato interesante es que la totalidad de las truchas soltadas vivieron y se desarrollaron en las aguas del pantano, pese a haber llegado a alcanzar el agua, en ocasiones, una temperatura de 26 grados. Pero, con ser esto importante, hay otro detalle más esperanzador con vistas a la utilización del sistema para explotaciones industriales: el peso medio de las truchas era de quinientos gramos, mientras que sus «hermanas» conservadas en la piscifactoría del Icona en el valle Iruelas, tiene un peso medio de ciento treinta gramos. Algunos de los ejemplares sacados del estanque del Burguillo dieron setecientos cincuenta y ochocientos gramos.

EL BECERRIL, COTO UTILIZABLE POR SORTEO

Un ejemplar de trucha común soltado en el mismo estanque no ofreció los mismos positivos resultados, pues, si bien aguantó igual que las «arco iris» las elevadas temperaturas del agua, su tamañano era pequeño (no daba la medida mínima exigida pa-

(Pasa a pág. siguiente).

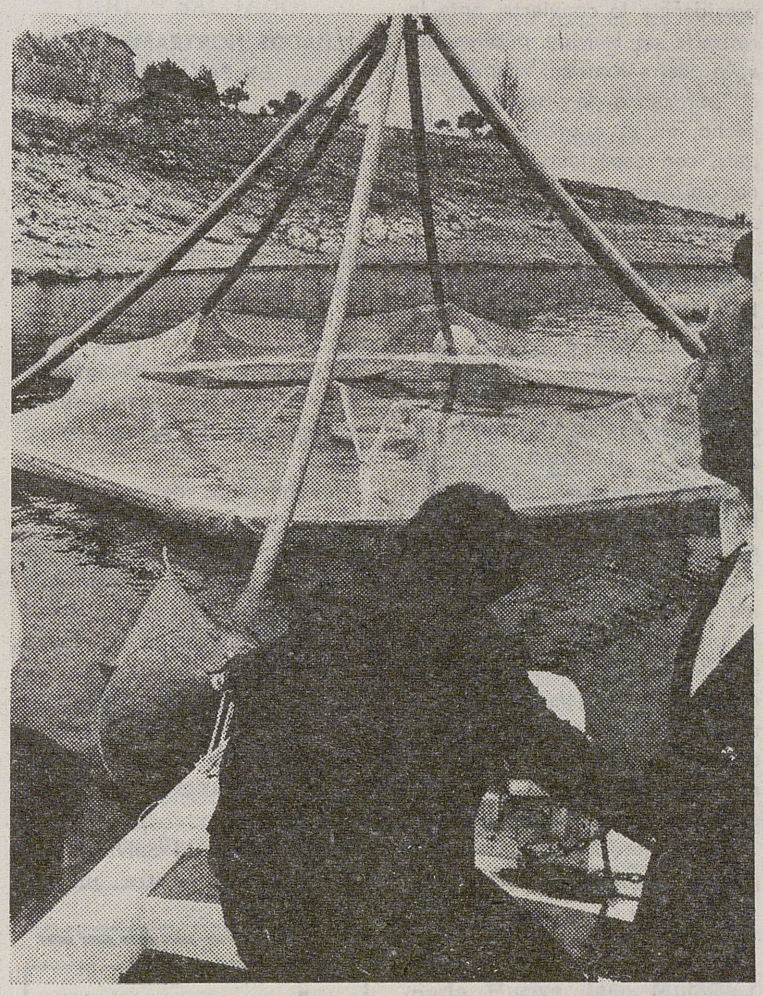

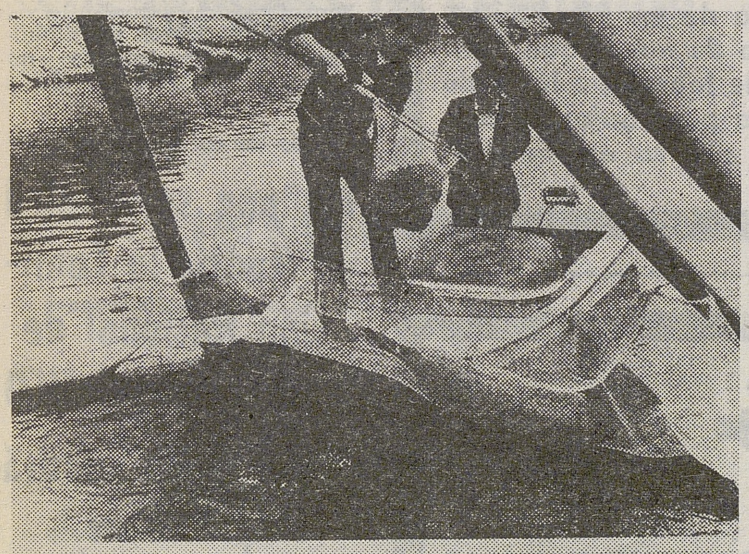

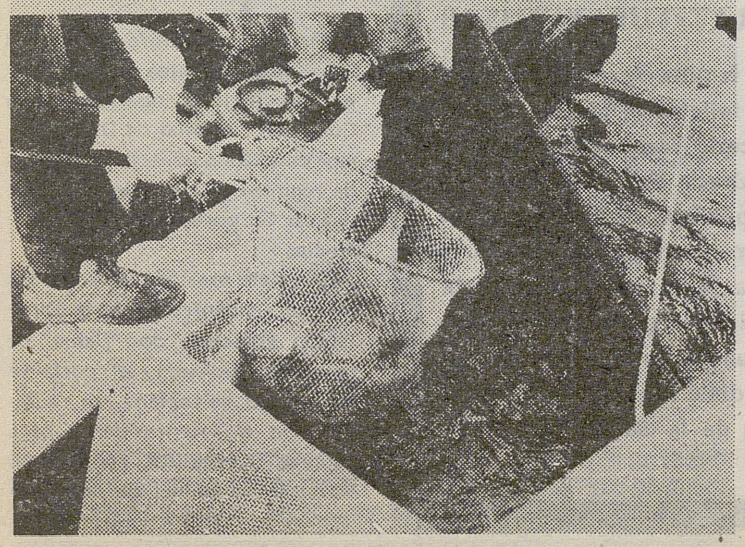

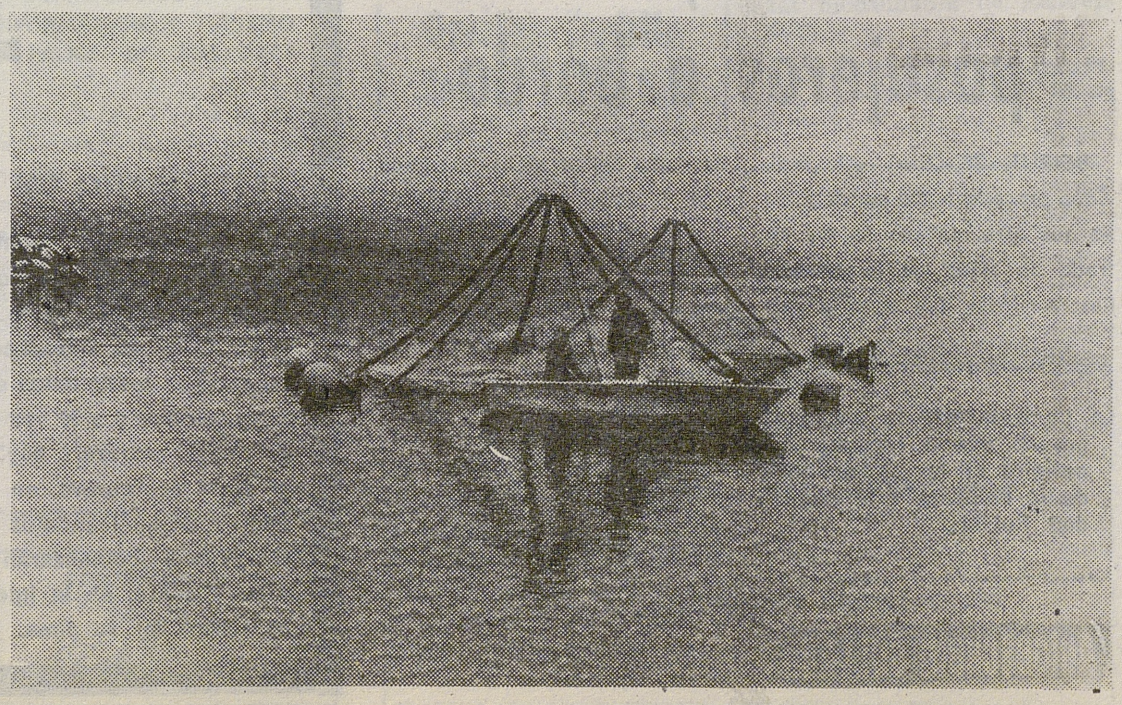

(Fotos: LUMBRERAS).

Sorteo de permisos de pesca de trucha

La temporada de pesca de la trucha, en los ríos de la provincia de Avial se abrirá el próximo 16 de marzo. Para los cotos dependientes del ICONA se fija como fecha tope de admisión de solicitudes las 13 horas del primer lunes de febrero, día 4, procediéndose a celebrar el sorteo correspondiente (el cual será público), el segundo lunes de febrero, día 11, a las 10 de la mañana.

En el Servicio Provincial, calle Capitán Méndez Vigo, 8 y 10, pueden recogerse los impresos para las solicitudes, que deberán ser suscritas por un sólo pescador y una por cada coto de los que desee participar. En caso de ser agraciado en el sorteo el pescador está obligado a retirar dos permisos más para otros tantos acompañantes, comprometiéndose a pagar el importe de las tres.

Los permisos serán nominales e intrasferibles, no pudiendo el interesado cederlos anularlos o reclamar la devolución del importe aunque no los utilice. Los permisos de los acompañantes irán en blanco debiendo estos rellenarlos antes de comenzar a pescar

De no manifestar verbalmente el solicitante que esté presente en el momento de salir su solicitud, el día elegido, se procederá a asignarle el primer día de los que hubiera libres y por el orden que los mismos fueron relacionados por él.

El resultado del sorteo se publicará en el Tablón de Anuncios de dichas Oficinas, no obstante a los agraciados no residentes en Avila (capital) se les notificará oportunamente las fechas que les ha correspondido.

Los permisos para cada mes deberán ser retirados antes del día 21 del mes anterior en las Oficinas del ICONA.

Aquellos permisos no retirados dentro del plazo señalado anteriormente quedarán a disposición de dicho Servicio para su expedición al público.

El agraciado que no pueda desplazarse a Avila para retirar personalmente o por delagación los permisos, lo comunicará con antelación suficiente por carta certificada a dicha Jefatura, acompañando el resguardo justificativo de haber hecho el ingreso e indicando la manera en que desea se le hagan llegar dichos permisos, debiendo al propio tiempo incluir en su carta un sobre franqueado con su dirección.

Cuando la MODA es para el HOMBRE

Andrés Sánchez

Confecciones

Camisería

ICONA de Avila experimenta con la cría de truchas en pantanos

(Viene de pág. anterior).

ra la pesca) y, por supuesto, no llegaba a los cien gramos.

Doscientas cuarenta hermosas truchas de las criadas por el ICONA en este estanque flotante del Burguillo, fueron trasladadas al embalse de Becerril, que a partir de este año será un coto de pesca al que se podrá acceder por sorteo solamente durante dos días a la semana. Es de esperar que estas truchas, en completa libertad y con el abundante alimento, que encontrarán ahora en Becerril, adquieran tamaños y pesos muy considerables de aquí a que se inicie la temporada de pesca de trucha, el tercer domingo de marzo.

En el estanque flotante quedaron cuarenta truchas con el fin de continuar la experiencia que, en la fase que ahora se inicia, será conocer su desarrollo reduciendo notablemente su ya mínima alimentación artificial.

A la vista de tan positivos resultados cabe esperar que este sistema de estanques flotantes establecidos en embalses y pantanos sea en el futuro el que sigan los criadores de truchas con vistas a la producción industrial, ya que, aparte su crecimiento, muy superior al que se consigue en piscifactorías, evitará los problemas derivados de la escasez de agua al final del verano y los que hasta ahora venían constituyendo la temperatura del agua demasiado alta y la escasez de oxígeno, cuando los caudales bajan.

J.

Diviértase invirtiendo

Coleccione sellos de España. Compro y vendo colecciones y series sueltas. Tardes de 6 a 9. Teléfono 22 15 20

J. Luis Movilla Manrique

MEDICO OCULISTA

Consulta diaria, tardes (excepto sábados)

Lentes de contacto

Paseo del Dos de Mayo, 6-1.º

NUEVO TELEFONO 21 34 78

AVILA C. S. n.º 1

Baloncesto

105-72, el Abula perdió en Huesca, ante el Peñas Recreativas

El Abula, jugó en la noche del sábado en Huesca, frente al Peñas Recreativas en un ambiente un tanto hostil y cargado de pasión lo que influiría decididamente en la actuación de los colegiados que con una forma un tanto parcial de dirigir el encuentro acabaron con las aspiraciones del conjunto abulense.

El Pabellón Municipal de Huesca, se encontraba abarrotado de espectadores, que no dejaron de animar a los suyos y de increpar a los colegiados, que perjudicaron sensiblemente al equipo de Avila.

Encestó por delante el Abula, que mantuvo siempre la ventaja en los primeros nueve minutos, hasta que a los jugadores locales les dio por simular caídas y lesiones inexistentes. Los colegiados, influenciados por el fuerte griterio de los espectadores, comenzaron su persecución al cuadro de Avila, señalándoles faltas y más faltas, que en su inmensa mayoría eran hasta ridículas, como una técnica a Alejandro cuando se disponía a lanzar al cesto local.

Los abulenses llegaron al extremo de no saber que hacer con el balón, haciendo incluso entregas absurdas al contrario, con los jugadores locales protestando constantemente; con entradas antirreglamentarias del entrenador en la cancha, lo que ante el desconcierto de los visitantes, fueron aprovechando los de Huesca para irse distanciando en el tanteador.

Los últimos diez minutos de la primera parte, fueron verdaderamente lamentables, y así este primer período finalizó ya con la ventaja del Peñas por 50-34.

El segundo período, no sería mejor que los últimos minutos de la primera tanda, y quizás lo más destacable, la descalificación en el minuto 19, del jugador del Abula, Alejandro, por cinco faltas personales.

Total que ni juego, ni brillantez, ni nada de nada, si exceptuamos la lamentable actuación arbitral y la no menos y antideportiva de muchos de los espectadores que llenaron a rebosar el pabellón.

También hay que destacar, que el Abula, salió a las siete de la mañana del sábado en dos automóviles particulares y que el cansancio hizo mella en ellos, aunque lucharon a tope, hasta que las circunstancias les hicieron recoger velas y limitarse al cumplimiento de lo imprescindible, por que la actuación arbitral a cargo de los Sres. Buera e Inglés fue una lamentable pantomima.

Total, al final 105-72. No dio más de sí este encuentro, que se comenzó jugando bien, y que acabaron estropeando los árbitros y la teatralidad de los jugadores aragoneses.

Los anotadores fueron:

Por el PEÑAS RECREATIVAS de Huesca.—Sistac, 4; Mallen, 2; Estiragues, 21; Villacampa, 6; Fácil, 2; Merie, 37; Palacios, 8; Villacampa II, 2; y Generelo, 2.

Por el CLUB ABULA.—Mariano, 2; Pepe, 2; Isidoro Lamas, 13; Alejandro, 20; Varas, 4; Alberto García, 10; Goicoechea, 21.

NEPTUNO

— RESTAURANTE —

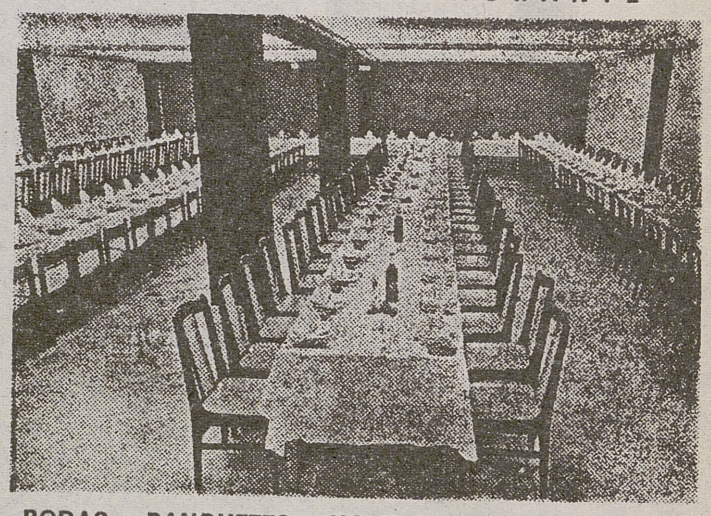

BODAS - BANQUETES - HOMENAJES - COMUNIONES

BAILE GRATIS

Auto-Escuela Gredos

San Pedro Bautista, 15 - Teléf. 22 36 19. - AVILA

Informa a sus clientes y amigos que se imparten clases de mecánica, diarias, para el permiso del camión.

«AUTO-ESCUELA» GREDOS» La de los «R-5»

Cerramientos metálicos José Hernández

VENTANAS — PUERTAS — GALERIAS

Aluminio anonizado

PIDA PRESUPUESTO SIN COMPROMISO

Cruz de Santiago, 13 Teléf. 22 42 90 AVILA

CONSTANTINO BENITO

Jefe del Servicio de Medicina Interna del Hospital y Beneficencia Provincial

Consulta diaria (horas convenidas)

— Clínica Santa Teresa —

Teléfono 22 14 50

(Llamar por las tardes) C. M. n.º 18

CENTRO DE ADAPTACION DE LENTES DE CONTACTO Y APARATOS PARA SORDOS

Dionisio Simón Pinto

Plaza del Rollo, 15 — Teléfono: 22 32 34 — AVILA

MCD 2022-L5

"Las Aulas de la Tercera Edad son el lugar donde nuestros mayores adquieren todo tipo de conocimientos, se sienten útiles y desempeñan un importante papel en la sociedad"

Entrevista con don Francisco Verdú

A primeras horas de la tarde de pasado sábado se celebró, en la Delegación de Cultura, una «rueda de Prensa» con don Francisco Verdu, director General de las «Aulas de la Tercera Edad», en la que estuvieron presentes, don Angel García Arroyo, secretario de la Asociación «Bracamonte», doña Sonsoles González, directora de las «Aulas», don Jesús Negro, jefe de Estudios, y doña Charo Santa María, secretaria, realizando la presentación de los asistentes y la introducción al tema el delegado provincial del Ministerio de Cultura, don Juan B. Durán, dejando bien claro en sus palabras, que no es competencia del Departamento que representa la Organización de las aulas, aunque sí debe poner, al servicio de la iniciativa privada, los medios materiales necesarios, ofrecer un asesoramiento y parte de la financiación del proyecto.

Don Francisco Verdú, antes de que comenzasen las preguntas de los representantes de los medios de comunicación abulense, hizo una serie de puntualizaciones y dejó claras las premisas en las que se basa la idea de las «Aulas» para nuestros mayores. «Creo que es significativo que el lunes día de la inauguración de estas Aulas de Avila, que hacen el número veinticuatro, en toda España, se haga de una menera solemne con la presencia de D. Ricardo de la Cierva, doña Amparo Illana de Suárez y Carmela García Moreno». Continuó el señor Verdú asegurando que esta Universidad para la gente madura no es literaria al estilo clásico, sino un lugar donde nuestros mayores adquieren todo tipo de conocimientos, se sienten útiles, conviven y desempeñan, en muchas ocasiones, un importante papel en la Sociedad; además de que con este se pretende que no lleguen a la cuarta edad.

—¿Cuál es el fin primordial que persiguen con esta idea?

—Atender desde una perspectiva diferente el desarrollo integral de la persona que ya ha adquirido una madurez.

—¿Es positivo que los mayores vivan siempre con personas de su edad?

—Se ha comprobado que es muy conveniente que los porcentajes sean de un 25 por ciento de personas más jóvenes que ellos y un 15 por ciento de gente de sus características generacionales.

—¿Qué se pide a una persona de la «tercera edad» para ingresar en esta Universidad?

—No pedimos nivel intelectual, económico, social o, incluso, de edad, en líneas generales, pues en el caso de personas analfabetas se están creando —en Avila, de momento, se proyectan dos— Extensiones Culturales, en las que se pueden alfabetizar; y en el caso de problemas económicos para pagar las 500 pesetas que cobramos por cuatro meses, existen unas becas que entrega el Ministerio de Cultura.

—¿En qué consiste la enseñanza que impartirán?

—Hay una enseñanza feórica e intelectual, pero primordialmente existen talleres-estudios en los que se realiza una dinámica ocupacional, para que los futuros ancianos gocen con la actividad y solucionar el problema escalofriante de esas edades, la soledad. Un ejemplo de lo que se hace en esos talleres es el libro que acaba de editarse «Escrito en la tercera edad», que contiene ensayo, biografía, poesía y cuentos, seleccionados entre los miles de trabajos presentados en el Primer Certamen Literario Nacional de «Aulas de la Tercera Edad».

—¿De qué manera nos pueden ayudar al resto de la comunidad estas personas que lo han hecho casi todo en la vida y que siguen preparándose?

—Hay cantidad de puestos que ellos son los indicados para ocupar, como: asesores de experiencia, integrantes de sociedades, ayuda para la prejubilación, en guarderías, etc., además de que los más preparados, en algunas facetas, pueden enseñar a sus compañeros.

—¿Cuántas plazas existen en Avila?

—Podemos ofrecer de 200 a 250 puestos y de momento sólo hay unas 60 solicitudes.

—¿Cómo se ha programado la enseñanza en nuestras aulas?

—Los lunes conferencias de interés para la «tercera edad», el resto de los días, seminarios sobre los temas que ellos soliciten y trabajos manuales en los talleres- estudio, con pintura y otras actividades que prefieran; por otro lado excursiones, al principio, cercanas y después, con el mejor tiempo, más lejos para convivir con los mayores de otras provincias.

—¿Dónde nació la idea de las Aulas para la Tercera Edad:

—La idea estaba en Europa, yo la descubrí en una reunión internacional —contesta don Francisco Verdú— y realicé unos contactos con la iniciativa privada y el Ministerio de Cultura y conseguimos ponerla en marcha rápidamente, porque fue muy bien acogida por ambas partes.

Maite VAZQUEZ.

(Foto: LUMBRERAS).

Cuando vea niños piense dos veces:

Lo que usted debe hacer, y lo que el niño puede hacer.

Camisería
Géneros de punto **TEODORO**

EL MAYOR SURTIDO A LOS MEJORES
— PRECIOS —

LENCERIA - JUEGOS PARA NOVIAS

MARY-PAZ

LAS ULTIMAS CREACIONES DE LA MODA INFANTIL

Reyes Católicos, 14 Teléfono 21 23 34
y Comuneros de Castilla, 10 AVILA
(Pasaje Caja de Ahorros)

Juan I. González de Vega Pomar

ESPECIALISTA EN TRAUMATOLOGIA Y CIRUGIA ORTOPEDICA

Consulta previa petición de hora.
Calle Milicias, 2, 2.º, puerta 3. Teléfono 22 10 31. AVILA
C. M. n. 14

Montañero herido, en Gredos

En el día de ayer cayó, desde una pequeña altura cuando realizaba el descenso en las inmediaciones del circo de Gredos, el joven montañero madrileño Carlos Sanz Labajos, de 20 años de edad, perteneciente al «club polideportivo Aeronáutico», de Madrid. Alertados los servicios de salvamento de Hoyos del Espino y montañeros de la Cruz Roja, que realizaban el normal servicio de cobertura en la zona, acudieron hasta donde aquel se hallaba siendo trasladado hasta Hoyos del Espino, donde el médico le apreció una herida en la espalda de carácter leve de la que fue convenientemente atendido.

"Canciones para después de una guerra", en el Cine Club "GECA"

El miércoles a las 10,45, en la sala del Tomás Luis de Victoria, el Cine-Club del Grupo de Empresa de la Caja General de Ahorros presentará el filme de B. Martín Patiño «Canciones para después de una guerra», que es un recuerdo entrañable de 15 años de la historia de España, vistos con la perspectiva que da el paso del tiempo y la posibilidad de una visión en paz y sin pasión.

No tiene nombre

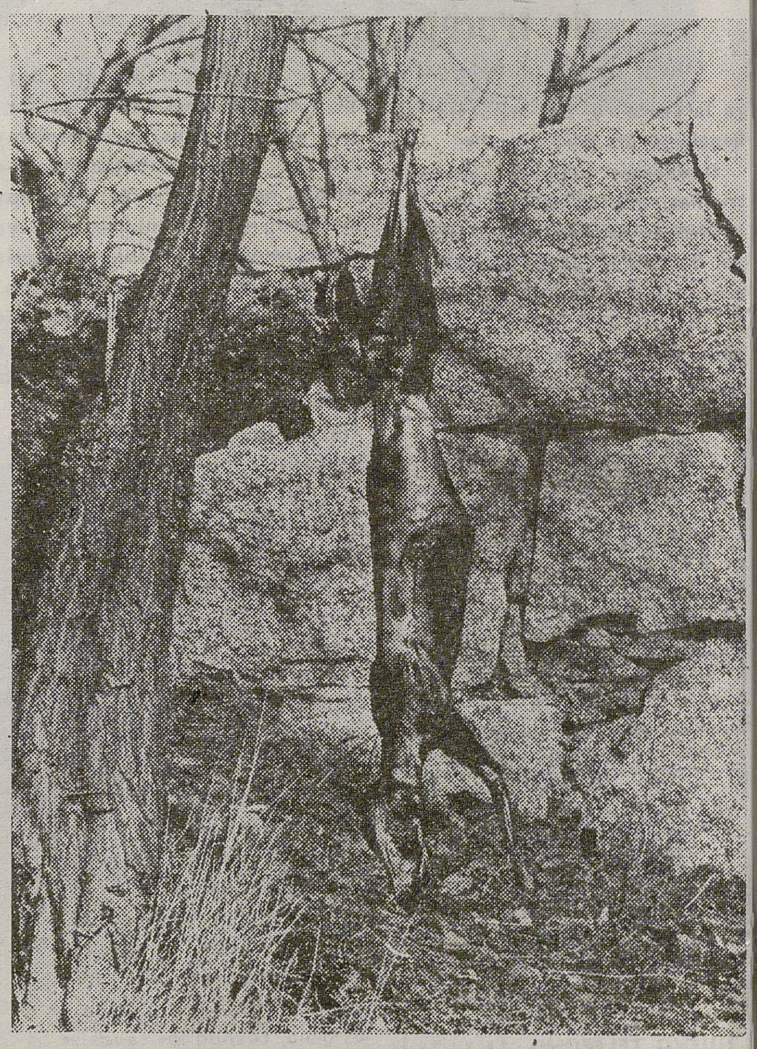

Buscamos un calificativo que defina con exactitud a los autores de hechos como el que muestra la imagen.—(Foto: LUMBRERAS).

MCD 2022-L5