OFICINAS: MORA, 1
TELEFONOS:
ADMINISTRACION, 2851
REDACCION, 1971

CORREO DE MALLORCA

DIARIO CATÓLICO

MIERCOLES 30 OCTUBRE 1940
NUMERO 9.472
AÑO XXXI
FRANQUEO CONCERTADO

Las tropas italianas siguen avanzando en Grecia

Roma. — Los periódicos romanos subrayan que las tropas italianas siguen avanzando en territorio griego.

EL ALTO MANDO GRIEGO SATISFECHO

Atenas. — Aunque las informaciones acerca de la marcha de las operaciones son escasas, se afirma que el Alto Mando griego está satisfecho del modo como se desarrollan hasta ahora.

ATAQUE INGLES CONTRA EL DODECANESO

Londres. — Dice así un comunicado del Almirantazgo británico:

"Aparatos navales pertenecientes a barcos británicos han atacado Maltezana, en el Dodecaneso, capital de la isla Stamballia, donde existe una base aérea italiana.

Fué alcanzado e incendiado un cobertizo, lo mismo que la pista de despegue".

LOS GRIEGOS PREPARAN ZONAS DE DEFENSA

Londres. — Noticias recibidas de Grecia indican que, en algunos puestos avanzados, los griegos se han replegado ante el avance de las tropas italianas, pero en otros han vuelto a las líneas avanzadas de resistencia.

El Alto mando griego ha preparado dos zonas defensivas: una se extiende desde Praga y Janini, cerca de la frontera, prolongándose hacia Kastoria y Florina; y otra línea que se encuentra más atrás, llega desde Kozina hasta Edessa.

EL REY ASUME EL MANDO DE LAS FUERZAS GRIEGAS

Atenas. — La "Gaceta Oficial" publica un decreto en virtud del cual el Rey asume él mando supremo de las fuerzas de mar, tierra y aire.

El general Alexander Papagos ha sido designado Generalísimo del Ejército.

LA ACCION ITALIANA NO VA CONTRA GRECIA

Roma. — El avance de las tropas italianas en Grecia es destacado por toda la prensa romana, la cual subraya el carácter político de esta nueva campaña.

Los periódicos insisten en que la acción de los Ejércitos del Duce no va dirigida contra la población griega y sus legítimos derechos, sino contra la organización militar y estratégica que Inglaterra había establecido en todo el territorio griego con la flagrante complicidad del gobierno de Atenas.

HA DIHO Mr. ALEXANDER

Amsterdam.— El primer Lord del Almirantazgo británico, Mr. Alexander, ha hablado en Londres durante una comida.

Y ha dicho:

"La flota inglesa asistirá a Grecia en la medida de sus fuerzas y teniendo en cuenta las dificultades originadas por la desaparición de la flota francesa de las aguas del Mediterráneo".

LOS MINISTROS DE ITALIA EN GRECIA Y DE GRECIA EN ITALIA

Roma. — Se anuncia de fuente competente que el ministro de Italia en Grecia no ha abandonado su puesto.

* * *

Atenas. — Se dice que el ministro de Grecia en Roma ha recibido orden de partida, aunque no se ha confirmado todavía oficialmente.

LA AVIACION ITALIANA NO BOMBARDEO ATENAS

Roma. — De fuente oficial se desmiente la información de origen británico según la cual la aviación italiana había bombardeado Atenas.

Las tropas aéreas italianas — se añade — han bombardeado el aeropuerto de Tatoi, que está cerca de la capital griega, pero lejos de los barrios habitados y utilizado por los ingleses para sus acciones de guerra contra Italia.

Mensajes

DE VERLACCI AL DUCE

En algún lugar de Italia. — El primer Ministro albanés, Verlacci, ha dirigido un mensaje al Duce.

"En el momento — dice el mensaje — en que las armas fascistas afirman el destino de la nueva Albania, os expreso la voluntad de nuestra entusiasta adhesión a la gran causa de las mayores glorias del Imperio".

DE JORGE II A JORGE VI

Atenas. — El Rey Jorge II de Grecia ha contestado al mensaje que le dirigió su primo el Rey Jorge VI de Inglaterra.

"Lucharemos juntos hasta el fin — dice Jorge II al Rey de los ingleses —. A pesar de todas las dificultades, restableceremos el imperio de la paz y de la justicia".

DE METAXAS A CHURCHILL

Atenas. — El jefe del Gobierno, Metaxas, ha dirigido un mensaje al primer Ministro británico, Churchill, en contestación al que éste le envió.

"Marcharemos juntos — le dice Metaxas — hacia el triunfo final, con plena confianza en que basaremos la victoria común en los principios establecidos hace tres mil años en el sagrado suelo que defendemos".

Un ataque, de excepcionales resultados, contra la estación Waterloo

Formidables incendios en los docks Westindia, en Kensigton y en Liverpool

Berlín. — Han sido excepcionales los resultados de un ataque realizado por la aviación alemana contra la estación de Waterloo.

Se informa además que formidables incendios se vieron surgir en los docks Westindia.

MAS ATAQUES ALEMANES CONTRA INGLATERRA

Berlín. — Durante la noche pasada, la aviación alemana ha renovado sus ataques, reforzados, contra Inglaterra, especialmente contra Londres.

En Kensigton fueron observados incendios.

En Liverpool parte de los depósitos quedaron destruídos.

Los ataques se concentraron principalmente contra los aeródromos. Gran número de aviones formados en tierra fueron destruídos.

UN TREN DE MERCANCIAS DESCARRILADO

Berlín. — Los ataques de la aviación alemana contra Londres continuaron ayer con intensidad y fueron bombardeados diversos objetivos de la capital, observándose grandes incendios y explosiones.

Escuadrillas de bombardeo ligero atacaron varios barcos anclados en el puerto de Ramsgate, los cuales sufrieron averías de consideración.

También se llevó a cabo un ataque a ras del suelo cerca de Dungeness contra un tren de mercancías en marcha cuya locomotora hizo explosión. El convoy descarriló y varios vagones de mercancías chocaron unos contra otros.

Aunque varios grupos de cazas británicos despegaron de sus bases, solo uno entabló combate.

Fué derribado un "Spitfire" sin pérdidas para los alemanes.

AVIONES INGLESES DERRIBADOS

Berlín. — Se informa que durante los combates aéreos registrados durante el día de ayer sobre la Isla Británica, fueron derribados seis cazas ingleses.

UN COMUNICADO INGLES

Londres. — Un comunicado del ministerio británico del Aire y del de Seguridad Interior, facilitado ayer noche dice:

"Veintidós aviones enemigos han sido derribados durante el día de hoy.

Siete aparatos británicos no han regresado a sus bases.

Por la tarde los aviones enemigos atacaron Portsmouth".

De Washington

La actitud de Francia

Washington. — En los círculos bien informados de esta capital se dice que el Gobierno norteamericano ha pedido explicaciones oficiales a Francia.

Las explicaciones que se piden son sobre cualquier posible cambio futuro que afectase a la situación de la escuadra francesa estacionada en las posiciones francesas de América y en Dakar.

* * *

Washington. — La Embajada francesa en esta capital desmiente totalmente los rumores referentes a haber entablado Francia negociaciones de paz con concesiones territoriales para Alemania e Italia.

Regreso de Roosevelt

Washington. — Ha regresado a esta capital, procedente de un viaje de propaganda electoral, el Presidente de la República, Mr. Roosevelt.

* * *

Roosevelt una vez regresado a Washington, se reunió con el Secretario de Estado, Cordell Hull y con el Subsecretario adjunto del mismo departamento, Summer Welles.

* * *

Washington. — El Secretario de Estado, Cordell Hull y Summer Welles, respectivamente, han informado al Presidente Roosevelt de que no poseían datos oficiales acerca de los acontecimientos italo - griegos.

Turquía, no beligerante

En tanto no sea atacada, sólo defenderá sus propias fronteras y mantendrá su independencia

Ankara. — En los círculos de esta capital se cree que Turquía adoptará ante el conflicto greco-italiano, una actitud de no beligerancia.

* * *

Estambul. — La primera declaración turca importante ha sido publicada en el periódico oficioso "Ulus".

Dice la declaración que Turquía, apartada del conflicto armado, sólo defenderá sus propias fronteras y mantendrá su independencia en tanto no sea atacada.

TELEGRAMA DEL REY DE INGLATERRA AL PRESIDENTE TURCO

Londres. — El rey Jorge VI de Inglaterra ha enviado al Presidente de la República turca un telegrama transmitiéndole sus saludos cordiales y haciendo votos por la prosperidad de la nación turca en el aniversario de la fundación de la República.

EL MAYOR GENERAL SMITH VISITA A SARAJOGLU

Ankara. — El Ministro de Negocios Extranjeros de Turquía, Sarajoglu, ha recibido al Embajador inglés en Ankara.

Este presentó al Ministro turco al mayor general Smith, jefe del Estado Mayor británico en el cercano Oriente.

Se vende

finca rústica con casa en Pla de Na Tesa. Informes: Ave. Alej. Rosselló, 2, 1.°2.ª

Weygand llegó a Dakar

La retirada de la nacionalidad y la familia Rotschild

Berlín. — Se da cuenta de que el General Weygand ha llegado a Dakar.

Se informa además que se le recibió con todos los honores lo cual es un testimonio claro de la fidelidad de aquella región al Gobierno de Vichy.

* * *

Vichy. — Se ha reunido el Consejo de Ministros.

Se discutieron las protestas presentadas por las personas a quienes fué retirada la nacionalidad.

Se acordó rechazar todas las apelaciones formuladas por la familia Rotschild.

De Berlín

Donativo del Rey de los belgas

Grecia, nueva víctima de las garantías británicas

Berlín. — El Rey Leopoldo ha dado un millón de francos belgas con destino a la obra de asistencia invernal belga.

DESMINTIENDO UNA NOTICIA

Berlín. — En una conferencia que ha tenido con la Prensa, el Ministro de Negocios Extranjeros del Reich, Barón Ribbentrop, ha desmentido oficialmente la noticia, divulgada por una agencia norteamericana, de que las tropas alemanas atravesaban España.

EL CASO DE GRECIA

Berlín. — Los periódicos de esta capital consideran a Grecia como una nueva víctima de las garantías británicas.

Serena, Secretario del Partido Fascista

Muti ha dejado el cargo para dedicarse de lleno a la guerra

Gorla, Ministro de Obras Públicas

En algún lugar de Italia. — El Duce ha aceptado el deseo expresado por el Secretario del Partido Fascista Muti de cesar en su cargo para dedicarse de lleno a la guerra en calidad de comandante de Aviación.

Ha sido designado para sustituirle el ministro de Obras Públicas, Serena, el cual ya había sido vicesecretario del partido.

El Consejero Nacional Giuseppe Gorla, Presidente del Sindicato Nacional de Ingenieros ha sido nombrado a su vez ministro de Obras Públicas.

LAS FUERZAS DEL PARTIDO FASCISTA

En algún lugar de Italia. — El Duce recibió al Secretario del Partido a quien acompañaban los miembros del Directorio Nacional, los cuales le entregaron la circular número uno del año XIX de la era fascista.

Se le presentó también el cuadro de fuerzas integrantes del Partido y organizaciones de él dependientes, que se elevan a 23.281.602 hombres; 3.619.848 de ellos pertenecen a los fascios de combate.

El Duce dió normas para la acción del Partido en el nuevo año de la era y expresó la confianza de que se cumplirán.

El Día de los Caídos, en Roma

Misa en la iglesia de Monserrat, a la que asistieron los Embajadores de España ante la Santa Sede y el Quirinal

Roma. — El Día de los Caídos fué conmemorado ayer por la colonia española residente en esta capital con una misa celebrada en la iglesia de Nuestra Señora de Monserrat.

Asistieron a la ceremonia los Embajadores de España ante el Vaticano y el Quirinal, señores Yanguas Messía y García Conde, representaciones del Partido fascista y de la embajada italiana, y numerosos españoles que residen en Roma.

* * *

Se informa también que el Día de los Caídos fué celebrado con misas por las colonias españolas que hay en Turín Milán y Livorno.

Próxima al Borne

se vende casa antigua. Informes "ACTUS", Fidecs, 5.

Los comunicados oficiales de la guerra

EL ALEMAN

Berlín. — "Formaciones alemanas continuaron ayer (lunes) sus ataques de represalia contra la capital británica y los establecimientos industriales del Sur de Inglaterra. Fueron alcanzados especialmente las fábricas cercanas a Brooklins y Ashtord. En el Sur de Inglaterra las bombas cayeron en dos campamentos de tropas.

Durante un ataque llevado a cabo contra un convoy, un buque patrullero fué alcanzado de lleno y quedó fuertemente escorado.

Durante la noche fueron reforzados los ataques contra Londres, donde estallaron numerosos incendios. Además fueron bombardeados los establecimientos militares de Birmingham, el puerto de Liverpool y otros aeródromos.

Unos buques patrulleros impidieron el ataque de unos aviones torpederos, gracias al acertado fuego de los antiaéreos. Los torpedos disparados por el enemigo no dieron en el blanco.

Las incursiones enemigas en territorio del Reich fueron poco eficaces durante la última noche. En algunos lugares fueron atacados barrios habitados y muertas o heridas varias personas de la población civil. En una ciudad del Norte de Alemania sufrieron averías importantes las calderas de una fábrica sin que se interrumpiera la fabricación.

Nueve aviones enemigos fueron derribados, uno de ellos por la artillería de marina. Ocho aparatos alemanes no han regresado.

Desde el principio de la guerra, solo la marina ha abatido 116 aviones; 26 de ellos por las fuerzas de combate naval y 90 por la artillería.

Durante el cuarto ataque contra el gran transporte armado "Empress of Britain" se ha distinguido especialmente la tripulación de un avión de combate mandado por el Teniente Jope".

LOS INGLESES

De los Ministerios del Aire y de la Seguridad Interior:

"En la noche del lunes al martes se registró actividad aérea enemiga sobre cierto número de regiones, pero los ataques estuvieron principalmente dirigidos contra la región de Londres y Midland. Fué destruído en el curso de la noche un bombardero enemigo.

Los ataques, que comenzaron en las últimas horas de la tarde, perdieron intensidad hacia la medianoche, pero continuaron en la madrugada de hoy.

En la región de Londres se produjeron daños en tiendas y otros edificios, habiendo sido dominados los incendios que se produjeron. Hubo cierto número de víctimas, entre las que se cuentan algunos muertos.

Sobre una ciudad del Midland fueron arrojadas gran cantidad de bombas incendiarias, que produjeron muchos incendios. Los siniestros se declararon principalmente en almacenes, pero todos ellos fueron prontamente localizados o extinguidos. Las víctimas son escasas.

En el transcurso de estas operaciones la actividad del enemigo se produjo principalmente en el Sureste y Norte.

Los daños son de poca consideración en estas regiones lo mismo que en las otras objeto de bombardeo y el número de víctimas, reducido".

* * *

De las Fuerzas aéreas británicas en Egipto:

"Durante el domingo se efectuaron raids sobre Bengasi y Bernar, arrojándose bombas sobre los objetivos. Es difícil precisar la importancia de los daños a causa de la bruma que sufría la tierra.

El 26 de octubre atacamos Lassal, causándose daños considerables en el cuartel general naval, en otros cuarteles y en un navío surto en el puerto y que fué seriamente alcanzado".

En Casala se produjeron numerosos incendios y gran número de edificios resultaron dañados por los bombardeos. Otras oleadas de aviones comprobaron los efectos logrados por los aviones precedentes.

Los aparatos de la aviación surafricana atacaron un campamento militar en Abisinia bombardeándolo y ametrallándolo. Varios edificios de la zona de objetivos fueron alcanzados e incendiados, a pesar del intenso fuego de la defensa antiaérea y ametralladoras de tierra.

Cierto número de cazas enemigos volaron sobre Malta el domingo, pero fueron atacados rápidamente por nuestros aparatos. Dos aviones adversarios fueron averiados y probablemente no lograron alcanzar su base".

* * *

De los Ministerios del Aire y de la Seguridad interior:

"Hoy, martes, el enemigo ha intentado cuatro ataques contra Londres, empleando aviones de caza y de bombardeo. Numerosas escuadrillas británicas salieron al paso de las fuerzas alemanas, pero algunos aparatos enemigos consiguieron penetrar en la región de Londres. Solo fueron lanzados pequeño número de bombas, la mayor parte de las cuales cayeron en las afueras de la capital y se registraron escasas víctimas y daños materiales. Al mismo tiempo el enemigo efectuó un ataque contra Portsmouth.

Informes recibidos hasta ahora indican que han sido derribados once aviones alemanes. No han regresado a sus bases dos cazas propios, pero el piloto de uno de ellos se ha salvado. Se ha confirmado que anoche fué derribado un segundo bombardero enemigo".

* * *

Del Gran Cuartel General británico en Egipto:

"En Egipto, Kenia y Palestina sin novedades dignas de mención. Sudán: el día 26 nuestras patrullas, apoyadas por la aviación causaron la retirada precipitada a un fuerte grupo enemigo de reconocimiento que operaba en la orilla izquierda del Nilo Azul. El día 27 continuó la persecución de las fuerzas enemigas a las que infligieron pérdidas. Nuestras patrullas desplegaron actividad en el sector de Kasala".

EL GRIEGO

Atenas. — "Durante toda la jornada del lunes las tropas italianas en diferente número han continuado atacando a nuestras fuerzas, que se defendieron con resolución.

Los combates se limitaron a desarrollarse en la frontera.

Los aviones enemigos atacaron ciertos objetivos militares sin causar daños.

A consecuencia de las bombas que cayeron en Patras, resultaron algunas víctimas entre la población civil".

NOTAS GRAFICAS

"Fiesta de los Caídos,,

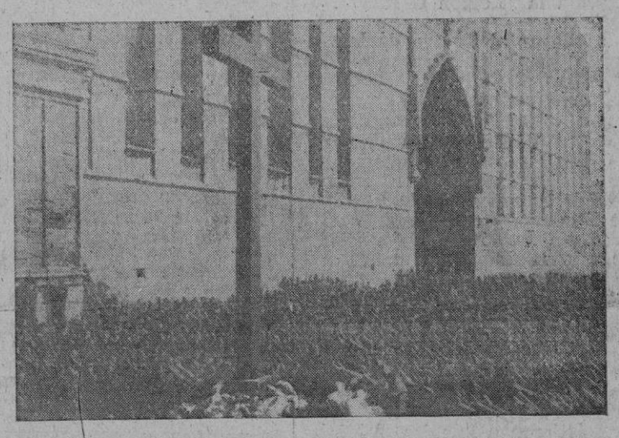

La "Fiesta de los Caídos" se celebró ayer, por la mañana — de ello dimos cuenta ya a nuestros lectores —, con extraordinaria solemnidad.

Después del funeral, tuvo lugar, al pie de la Cruz del Mirador, el homenaje a la memoria de los muertos por Dios y por España.

La numerosísima concurrencia que asistió queda de relieve en la primera foto, recogida durante la interpretación del Himno Nacional.

En la segunda, aparece el Capitán General Sr. Kindelán al ir a colocar su ofrenda de flores.

La producción de papel en Cataluña

Sufre importante paralización, en la marcha ascendente, a causa de las inundaciones

La Dirección General de Prensa ha facilitado la siguiente nota:

Los graves daños que han producido las inundaciones del Llobregat, Ter en Gerona y las comarcas regadas por dichos ríos han tenido una lamentable consecuencia en orden a la producción de papel. La mayoría de las fábricas instaladas en aquella zona han sido gravemente alcanzadas por la fuerza de la corriente y algunas han quedado completamente destruídas. Como prueba de la fuerza de la corriente se señala que en una de las fábricas gravemente afectada las aguas arrancaron una caldera de gran peso, empotrada en la obra de fábrica.

Como consecuencia, ya que los daños tardarán en repararse varias semanas, se ha producido una importante paralización en la marcha ascendente de la producción española de papel.

Circular del Gobierno Civil

El "Boletín Oficial de la Provincia" en su número de ayer, publica la siguiente circular:

"Por haber cesado con fecha 23 del actual el Excmo. Sr. D. Fernando Vázquez Ramos, Gobernador civil de esta provincia, he tomado en dicho día el mando interino de la misma, en virtud de autorización de la Superioridad.

Lo que se hace público en el "Boletín Oficial" de la provincia para general conocimiento.

Palma, 25 de octubre de 1940. — El Gobernador Civil interino, **Pedro Vila Ramón**

Se necesita

Ama para criar en casa de los padres. Razón: Vía Roma, 86-1.°.

TEATRO LIRICO — Esta tarde a las 6

DEBUT del tenor MIGUEL GONZALEZ BODEGA con

Doña Francisquita

Noche a las 10 Homenaje al MAESTRO MARQUES

El Anillo de Hierro

y Concierto por ANGEL LES OTTEIN
(Precios corrientes)

Dr. Fco. Medina Marti

ENFERMEDADES DE LA INFANCIA
Ha reanudado su consulta diaria de 11 a 1. — Muntaner, 10 — Teléfono 2985.

Dr. Anguera

Del Hospital Provincial

APARATO DIGESTIVO, Tratamiento médico (sin operar) de ALMORRANAS - FISTULAS - FISURAS de ano - VARICES. Consulta de 11 a 2 - C. Apuntadores, 10. Tel 2271.

Madrid honró solemnemente a los Caídos

Ante la tumba de José Antonio, en El Escorial, se depositaron coronas.--Misas en los Jerónimos y en la Ciudad Universitaria.--En la Academia de Infantería

Madrid. — Ayer mañana, en la iglesia de San Jerónimo, con motivo del Día de los Caídos, se celebraron funerales solemnes organizados por la Delegación Nacional de O. J.

Asistieron el Ministro de Justicia, don Esteban Bilbao, Director General de los Registros; Delegado Nacional de O. J. Sancho Dávila; Regidora Central de O. J., Femeninas, Carmen Werner; Jefe de la Casa Militar de S. E., general Moscardó; Embajador de Italia; generales Sáenz de Buruaga, Sagardía y Gonzalo, y otras personalidades y jerarquías. Formaron las Organizaciones Juveniles y ofició el asesor religioso de O. J.

EN EL TEATRO DE LA COMEDIA

Terminado el funeral, las Organizaciones Juveniles se dirigieron al Teatro de la Comedia donde pronunció José Antonio su discurso fundacional el año 1933.

Desde las siete de la mañana prestaba guardia de honor en el teatro, la Legión José Antonio, formada por 1.200 miembros, al mando del jefe de la Legión. En el escenario, decorado con los colores de la Falange igual que el día memorable prestaron servicio de guardia falangistas de la Legión, con bayoneta calada. Ante el escenario se hallaba el estandarte de la Legión, y el teatro sin público, se hallaba en impresionante silencio.

Durante toda la mañana desfilaron miles de personas para rememorar el primer acto oficial de la Falange. Cada media hora se hacían relevos, y tres minutos antes de cada uno de ellos se daba el toque de atención, verificándose el cambio de guardia con arreglo al reglamento de Milicias. Los que dejaban la guardia exclamaban: ¡Gloria a José Antonio! y los que tomaban el servicio gritaban: ¡Arriba España!

A las tres de la tarde entró de guardia la "Legión García Noblejas".

Al llegar al Teatro de la Comedia las Juventudes entonaron el "Cara al Sol". El momento fué emocionante.

EN LA CIUDAD UNIVERSITARIA

Madrid. — En la explanada de la Ciudad Universitaria, ante el edificio en ruínas de la Facultad de Medicina y organizada por la Jefatura Provincial de Madrid se celebró una misa rezada ante la Cruz de los Caídos.

Miembros de la 14 Legión de Madrid formaban ante las ruínas gloriosas, precedidos de sus banderas y sobre la fachada de la Facultad de Medicina se colocó un gran paño negro con la palabra ¡Presente!

Asistieron a la misa el Ministro vicesecretario general del Partido, Sr. Gamero del Castillo; el Ministro de Educación Nacional, Sr. Ibáñez Martín; Director General de Seguridad, conde de Mayalde; Delegada nacional Pilar Primo de Rivera y otras altas jerarquías y personalidades.

El jefe provincial del Movimiento, Miguel Primo de Rivera depositó ante la Cruz de los Caídos una gran corona de laurel con cintas de los colores de la Falange, fredida por la Jefatura Provincial del Movimiento.

Se cantó el "Cara al Sol", dando el Sr. Gamero del Castillo los gritos de ritual, que fueron contestados clamorosamente.

Por último, las fuerzas desfilaron ante una tribuna ocupada por las altas jerarquías presentes.

EN EL ESCORIAL

San Lorenzo del Escorial. — A las 11'30 de la mañana, llegó el primer tren especial conduciendo representaciones de flechas, cadetes, margaritas y flechas azules, venidos de toda España.

A las 4 de la tarde llegó el segundo tren especial con una centuria de flechas del Aire, cadetes y milicias del Partido y la centuria que estuvo en Italia con bandera y música. Esta formó para rendir honores. A las cinco entraron en el Patio de Reyes el ministro de Asuntos Exteriores y presidente de la Junta Política señor Serrano Súñer; los señores Gamero del Castillo, Sancho Dávila, Miguel Primo de Rivera; Delegada nacional Pilar Primo de Rivera, representantes del partido nacional socialista en España y otras personalidades y jerarquías. Previo el toque de silencio, el jefe local de OO. JJ. dirigió la palabra a los 1.500 jóvenes que pasaban al Partido. Después desfilaron los cadetes ante el señor Serrano Súñer y restantes personalidades.

Seguidamente pasaron a la Basílica, desfilando ante la tumba de José Antonio brazo en alto. Dos flechas azules eran portadores de una corona de bronce, y dos de las juventudes hitlerianas llevaban otra monumental de flores naturales, con los colores alemanes con esta inscripción: "A José Antonio: las juventudes hitlerianas".

La entrada de las organizaciones se hizo con hachones encendidos. Después de desfilar ante la tumba las flechas azules y las muchachas de las juventudes hitlerianas depositan las coronas. A continuación las organizaciones entonan cantos religiosos.

EN LA ACADEMIA DE INFANTERIA DE ZARAGOZA

Zaragoza. — En la Academia de Infantería fué descubierto un monumento a los Caídos.

Asistieron al acto un representante del Capitán General de la región, el Director de la Academia, el Teniente Coronel jefe de estudios y todos los alumnos.

El monumnto es un obelisco con una alegoría del arma de Infantería y la siguiente inscripción: "1936-1938. Lee y divulga que 49 mil muertos, 247 mil heridos y 30.096 mutilados ha sido la contribución del Arma de Infantería a nuestra Cruzada Nacional. Por ello, España te pide una oración para los Caídos, el respeto a los mutilados y el cariño para nuestra Infantería".

Nuestra información del Extranjero es de la Agencia EFE.

Información de Palma

Falange Española Tradicionalista y de las JONS

JEFATURA PROVINCIAL

Queda nombrado Delegado Provincial de las C. N. S. de Baleares el camarada Fermín Sanz Orrio. Lo que se publica para conocimiento y cumplimiento.

Por Dios, España y su Revolución Nacional Sindicalista.

Palma, 28 de Octubre de 1940

El Jefe Provincial
Canuto Boloqui

* * *

N. de la R. — El nuevo Delegado Sindical Provincial, don Fermín Sanz Orrio, que es Abogado del Estado cuenta actualmente unos 37 años de edad.

Como ya dijimos al ser nombrado el Sr. Sanz Orrio, Gobernador Civil de Baleares, ha desempeñado con singular acierto el cargo de Delegado Provincial Sindical de Barcelona donde gracias a su competencia y actividad consiguió coordinar y encuadrar en las C. N. S. la inmensa mayoría de productores barceloneses. De las C. N. S. de Barcelona pasó a dirigir la Delegación Sindical de Madrid puesto que desempeñó brillantemente hasta que fué destinado a ocupar, en la Delegación Nacional de Sindicatos, la jefatura del Servicio Nacional de Seguros.

Abrigos señora
Modelos alta novedad
Desde 55'00 ptas.
Almacenes BAUZA

La revista militar

Bando del Alcalde

Don Gabriel Riera Alemany, Teniente Coronel de Infantería retirado, Alcalde de la M. I. N. y L. ciudad de Palma, capital de Baleares.

HAGO SABER:

Que en el D. O. del Ministerio del Ejército correspondiente al día 5 del actual se ha publicado el siguiente Decreto:

"La imperiosa necesidad de que cuantos individuos sujetos al servicio de las armas, cumplan con el deber que impone la Ley de pasar anualmente la revista militar, base de la formación del censo del personal movilizable, aconseja establecer determinadas obligaciones a los interesados, que, sumadas a las sanciones que preceptúa el vigente Reglamento para el Reclutamiento y reemplazo del Ejército, sean garantía del cumplimiento de este deber ineludible.

En su virtud, a propuesta del Ministro del Ejército, y prévia deliberación del Consejo de Ministros, dispongo:

Artículo primero. — Los individuos que se encuentren en las condiciones indicadas, que pertenezcan a entidades del Estado, Provincia, Municipio, o a cualquier empresa o establecimiento de carácter particular, no podrán hacer efectivos sus haberes sin la previa presentación del certificado de revista del año anterior. Pero, si se trata de haberes que hayan de cobrar en el año mil novecientos cuarenta, habrán de presentar el certificado de revista anual correspondiente al mismo.

Artículo segundo. — Serán responsables del abono de haberes sin cumplir los requisitos mencionados, los encargados de dicho cometido, los que incurrirán en la sanción de una multa igual al veinte por ciento del sueldo mensual que disfruten.

Artículo tercero. — Si los interesados no pudieran presentar el certificado de revista anual que se exige, por no haber acudido a pasarla antes de terminar el plazo señalado para ello, habrán de sustituirlo por el comprobante de haber hecho efectiva la multa que preceptúa el artículo cuarenta y dos del vigente Reglamento para el Reclutamiento y reemplazo del Ejército.

Artículo cuarto. — Quedan derogados cuantos preceptos se opongan al presente texto.

Así lo dispongo por el presente decreto dado en el Pardo, a veintisiete de septiembre de mil novecientos cuarenta. — FRANCISCO FRANCO. — El Ministro del Ejército. — José Enrique Varela Iglesias".

Lo que se hace público para conocimiento de los interesados.

Palma de Mallorca, a 28 de Octubre de 1940. El Alcalde, Gabriel Riera.

Santa Misión en Buñola

Buñola, pueblecito de arraigada fe religiosa y de tradicional fervor y devoción a la Virgen, en el que aún se oye al pasar por delante de sus casas, el dulce rezar del Rosario de la familia reunida, acaba de recibir, con profundo acogimiento y emoción la palabra de Dios que la Santa Misión le ha comunicado.

Los actos religiosos a este objeto celebrados por espacio de once días han revestido una solemnidad imponente. A diario se ha visto rebosante de concurrencia el sagrado templo resultando insuficiente para contener la masa de fieles allí reunida.

El día 17 fueron recibidos los Padres misioneros a la entrada de la población por el pueblo en masa y autoridades locales para darles la bienvenida y uno de ellos correspondió al sincero recibimiento dirigiendo a los buñolenses sentidas palabras de paz y de amor. Acto seguido fué organizada la procesión hacia la iglesia y con un lleno completo comenzó el primer sermón explicándose el motivo de la Misión y los valiosos frutos que con ella pueden obtenerse.

Por espacio de once días ha acudido el pueblo con profundo recogimiento y devoción a todos los actos celebrados. El martes, día 28, los niños y niñas hicieron una solemne comunión y por la tarde pasaron procesionalmente por las principales calles, llevando sendas cruces adornadas con vistosas flores y cantando preciosos cantos misionales.

El domingo pasado, último día de la misión, y coincidiendo con la festividad de Cristo Rey, tuvo lugar la imponente comunión general de todo el pueblo, revistiendo igual esplendor los demás actos de dicho día, tales como la Misa Mayor y por la tarde, el sermón de perseverancia y la brillante procesión de hombres, mujeres y niños que extremecían el aire con sus cantos religiosos.

Por último, y en prueba de la eficacia de la Santa Misión, fueron despedidos los Padres misioneros a la salida del pueblo, igualmente acompañados de las autoridades y pudimos ver con emoción, como brotaban lágrimas de los ojos de los allí congregados, al recibir de labios de uno de los Padres, los últimos consejos y exhortaciones a la perseverancia en la práctica de la virtud. Una salva de aplausos explotó al iniciar la marcha el coche.

A los PP. Allés, Rotger y Pericás, SS. CC. que han dirigido esta Santa Misión hemos de felicitar sinceramente por los óptimos resultados alcanzados y éxito conseguido. Pero no dejemos de dar gracias al Misionero por excelencia, a Dios nuestro Señor, por habernos concedido la gracia alcanzada sin la cual hubiesen sido vanos los esfuerzos y estériles los resultados.

El pueblo de Buñola conervará eterno recuerdo de esta Santa Misión.

Gabardinas
Gabanes
Caballero y niño
Los mejores
Almacenes BAUZA

Fútbol

"Baleares" - "Constancia"

iniciarán, el viernes, la segunda vuelta

Va a comenzar la segunda vuelta del Campeonato Regional de fútbol: el viernes, en "Son Canals", se enfrentarán el "Baleares" y el "Constancia".

A estas alturas, todos los partidos pueden ser ya decisivos. Perder o ganar un punto significa, para cualquier equipo, perder o ganar una posición que habrá de influir enormemente en el final.

Este es el interés del encuentro de pasado mañana. Con un punto de ventaja sobre su inmediato seguidor, el conjunto inquense llegará a Palma. Y esta misma diferencia, por lo menos, querrá siga en pie en la noche del domingo: la única forma de asegurarlo es vencer.

¿Va a mejorar el "Baleares" su actuación de la primera vuelta? Creemos sinceramente que sí. Los blanquiazules no fueron, hasta hoy, enemigo fácil. Y es tiempo aun para realizar un esfuerzo y alejarse de la cola.

Los "constantes" saldrán favoritos, es verdad. Lo que sucederá después... en "Son Canals" lo veremos.

Billar

EL "III TORNEO CAFE CLUB"

Ayer noche se jugaron los anunciados partidos de segunda categoría venciendo Segura a Martí por 13 carambolas, y Nadal a Montserrat, por 34.

* * *

Esta noche se jugará un interesante partido de primera categoría entre Brunet y Vicens, a 300 carambolas: dará comienzo a las 9 y media.

Reparto de semillas a los agricultores

El Servicio de Control del Trigo, del Gobierno Civil, ha facilitado la siguiente nota:

Se pone en conocimiento de los solicitantes de semilla que a partir del día 30 del corriente, pueden pasar por la Casa Oliver, S. A., Costa y Llobera, 39, para retirar las cantidades de semilla que les correspondan, haciéndose el reparto de las siguientes: Cebada, Avena, Habas, Guisantes y Garbanzos.

La semana próxima se empezará el reparto de trigo.

Palma, 29 de Octubre 1940. — El Gobernador Civil.

En el Oratorio de las Hermanas de la Caridad

(MORAL, 12)

Mañana día 31 de Octubre. Solemne Hora Santa que predicar áe M. I. Sr. Dr. don Andrés Caimari, Canónigo Canciller Secretario del Obispado.

El día 1 de Noviembre, a las 7 y cuarto. Misa dialogada con Comunión General y Ejercicio del primer viernes.

Nota. — La Hora Santa que se acostumbra practicar el Primer Viernes de mes, se traslada a la víspera, por coincidir el día de Todos los Santos.

Calidad insuperable
Coñac CREADOR
MERITO

Boletín religioso

Jueves, 31 — Santos Leonardo y Urbano, mrs.

Cuarenta Horas. — Empiezan en las Miñonas en sufragio de los bienhechores difuntos. Exposición a las 7 y Misas rezadas. Por la tarde, Rosario, ejercicio y reserva de Su Divina Majestad.

Visita. — A Ntra. Sra. del Perpetuo Socorro en Sta. Cruz.

Notas de sociedad

MEJORIA — Se encuentra mejorado de su dolencia el Médico don Francisco Sancho. Lo celebramos, deseándole un pronto y total restablecimiento.

DE VIAJE. — Ayer tarde, en el avión de la "Iberia" llegaron a nuestra ciudad, procedentes de Barcelona don Francisco Rosselló y Gil con su esposa doña Margarita Bordoy; don Francisco Sampere Bas, don B. Colom Rotger, don Guillermo Verd Mir, don Juan Vives y doña Juana Comas.

—También llegó en este avión procedente de Madrid y Barcelona nuestro particular amigo don Victorio Tur Monjo con su distinguida esposa.

—Anoche en la motonave "A. Lázaro" salieron para Mahón don Guillermo de Olives con su hija Antonia, don Antonio Feliu, doña Catalina Pericás, don Bartolomé Guasp, don Nicolás Verdaguer y don Antonio Rossell.

—Esta mañana en el vapor "Mallorca" han llegado procedente de Barcelona el Comandante de Infantería don Ricardo Nouvilas con su esposa, don Ernesto y doña María Llofriu, don Luis Fernández, don Sebastián Antich, don Rafael Olaso, don Andrés Serra, don Juan Ordinas, don Francisco Oleo, y don Juan Bauzá Salvá.

—En el avión de la "Iberia" han salido esta mañana para Barcelona la distinguida señorita Lola Kindelán y Núñez del Pino, hija del Excmo. señor Capitán General de Baleares; doña Soledad Juliá, don Roberto Mazarrasa, don Antonio Oriol Urquijo, don José Romero y doña María Esteban.

Nodriza
de 30 años, desearía criar en su casa. Informes en Pórtol, calle Cajal, núm. 6.

Certificados penales
para Licencias caza, Chóefrs, Oposiciones y Concursos
AGENCIA OLIVER
Fundada en 1926. San Jaime, 9.

Compro oro y plata vieja
Pago todo su valor.
San Miguel, 73, ent.

En su 4.º aniversario

«Auxilio Social»

muestra a los españoles, con hechos, la magnitud y la eficiencia de su labor

Los actos conmemorativos de esta mañana

En el recogimiento del templo y en la intimidad de sus comedores — que, al mismo tiempo que al cuerpo, se atiende también a la salud del alma—, "Auxilio Social" ha celebrado esta mañana el cuarto aniversario de su fundación.

De manos del Asesor de Cuestiones Morales y Religiosas muchos de los pequeñuelos confiados a la tutela de la Obra han recibido la Sagrada Comunión: con ellos, se han acercado a recibir al Señor las camaradas que les cuidan y atienden en labor callada de cada día.

Después — en ambiente familiar y de camaradería — los chiquillos — risas y alegría infantiles — se han reunido para desayunarse.

Así es "Auxilio Social": éste — el que se pone de relieve en los actos de hoy — es su espíritu y ésta su manera de ser.

* * *

Los hechos — lo decíamos ayer — hablan.

Ved a continuación lo que nos dicen:

En los comedores de "Auxilio Social" son asistidos diariamente 237.742 niños, con un total de 14.264.520 raciones mensuales. En cocinas de hermandad, son asistidos diariamente 326.116 personas, con un total de 10.000.000 de raciones mensuales, y asistidos en la obra de protección a la madre y al niño, 40.573 diarios, con un total de 4.445.180 raciones mensuales.

La mortalidad normal del 6'2 por 100 en el momento del parto ha sido reducida, merced a la labor realizada por los Centros de Maternología de "Auxilio Social" al 1,8 por 100. Han sido reconocidas en estos Centros de Maternología, desde su fundación, solamente en Madrid, 14.000, y los servicios practicados en lo que va de año se elevan a 60.000 y a 94.000 desde su fundación.

* * *

Pensemos, ante estas cifras, que la labor en ellas refleja es obra de todos los españoles.

Y que para que siga siéndolo, ha de contar — y contará, seguramente — con el apoyo de todos, siempre creciente, generoso.

A las nueve de la mañana, ha dado comienzo, en la iglesia de San Jaime, la Misa de Comunión General, primero de los actos organizados por "Auxilio Social" conmemorativos del cuarto aniversario de su fundación.

El templo aparecía completamente ocupado por los chiquillos que asisten a los comedores y demás instituciones de la Obra: con ellos, estaban las camaradas de la Sección Femenina que prestan servicio en "Auxilio Social", todas de uniforme, con su camisa azul y blancas coñas y delantales.

En puesto de preferencia estaban el Jefe y el Secretario Provinciales del Movimiento Sres. Boloqui y Vich, respectivamente; el Comandante Militar de Marina y Jefe accidental de la Base Naval Sr. Jáudenes; la Delegada Provincial de la Sección Femenina Sra. Sureda de Dezcallar; el Secretario Provincial de la O. J. Sr. Ferrer.

Por "Auxilio Social" estaban el Delegado Provincial Dr. don Francisco Medina con los Jerarcas Srta. Pericás y Sres. Alfaro y Estrañy. Con ellos, todo el personal de la Delegación.

Ha celebrado el Santo Sacrificio el Rdo. Sr. D. Jaime Espases, Ecónomo de San Jaime, Asesor de Cuestiones Morales y Religiosas de "Auxilio Social".

"Intra misam", el Vicario Rdo. Sr. D. Esteban Martorell, Pbro., ha pronunciado bella plática; se han cantado diversos motetes y, al final, la Salve en honor de la Virgen de San Lorenzo, Patrona de la Institución.

Han sido numerosísimos los chiquillos — acompañados de sus camaradas y jerarquías — que han recibido el Pan de los Angeles.

* * *

Después de la Misa se han trasladado todos al comedor de Santa Catalina — ámplio, espacioso, lleno de flores y banderas, — donde los "peques" han recibido un desayuno extraordinario.

Y extraordinaria también ha sido la comida que, a las doce, se les ha servido.

Esta tarde, a las tres, tendrá lugar la sesión de cine infantil anunciada, en el "Salón Mallorca".

La fiesta de San Alonso

Se ha celebrado hoy, con solemnidad, en la iglesia de Montesión

Exposición de reliquias

Hoy, fiesta de San Alonso Rodríguez, se han celebrado en la iglesia de Montesión, solemnes actos en honor del Santo Patrono de Mallorca.

La iglesia de Montesión, la capilla del Santo y la capilla de las Reliquias, con motivo de la fiesta, han sido adornadas con exquisito gusto y profusamente iluminadas.

A las siete y media, en el altar mayor, se ha celebrado solemne misa de comunión general para los miembros de la Pía Unión de San Alonso. Ha celebrado la misa el Rdo. P. Bartolomé Ortaneda, de la Compañía de Jesús. El número de fieles que se han acercado a recibir la Sagrada Eucaristía, ha sido crecido.

A las diez y media de la mañana, se ha cantado solemne misa mayor. Ha sido el celebrante el Rdo. Sr. D. Francisco Planas, Cura Ecónomo de la parroquia de San Nicolás, habiéndole asistido los Rdos. PP. Enrique Villavechia y Rafael Fayos, de la Compañía de Jesús. Han asistido a la misa numerosos fieles.

Ha predicado elocuente sermón el R. P. Simón, S. J.

En la capilla de las Reliquias que se halla abierta a los fieles, han sido expuestas buen número de reliquias del Santo Portero de Montesión.

En la exposición figuran, entre otras, la llave que usaba el Santo Portero las sandalias, y varios libros y manuscritos del santo con avisos espirituales y reglas de perfección. Figura también el Portero, las sandalias y vara de Jesús coronado de espinas, que en cierta ocasión habló a San Alonso Rodríguez.

La exposición ha sido muy visitada.

Comunicado italiano de hoy

Roma. — El Parte Oficial número 145 del Cuartel General de las Fuerzas Armadas italianas, facilitado hoy, miércoles, por la mañana dice:

"Nuestras tropas continúan avanzando en territorio griego y venciendo resistencias de retaguardias enemigas.

En el Africa septentrional, incursiones aéreas del enemigo sobre Bardía y Tobruk han causado dos muertos y daños de poca importancia.

En el Africa oriental dos ataques enemigos intentados con elementos motorizados, cerca de Thessenei y entre Cassala y Savorak, han sido netamente rechazados con leves pérdidas por nuestra parte.

Incursiones aéreas enemigas sobre Assab han causado ligeros daños y ninguna víctima".

Ayuntamiento de Palma
(Negociado de Arbitrios)
ANUNCIO COBRANZA
ANUNCIO: Queda abierta la cobranza en su período voluntario de los Arbitrios, Inspección y Solares sin Edificar (anuales) y 4.º trimestre de Inquilinato, Casinos y Círculos de Recreo y Carruajes de lujo del ejercicio corriente, la cual tendrá lugar en las oficinas municipales de recaudación, los días que transcurran desde el día 1.º de Noviembre el 10 de Diciembre ambos inclusive, advirtiendo que los contribuyentes que dejaren transcurrir el citado plazo sin satisfacer sus recibos, incurrirán en apremio sin más notificación ni requerimiento con el recargo del 20 por 100 por único grado, quedando este reducido al 10 por 100 si los satisfacen desde el día 20 de Diciembre al día 30 del mismo mes.
Lo que se anuncia para general conocimiento de los interesados.
Palma, 29 de Octubre de 1940. —El Alcalde, Gabriel Riera.

Para Cristales, Espejos y Vidrios de todas clases
Cristalería Campa
Fábrica de Espejos
Avenida Alejandro Rosselló, 115.

C. Pascual
Especialista Piel - Sífilis y Vías Urinarias
Curación de las (llagas de las piernas), úlceras varicosas en pocas curas sin necesidad de reposo.
Consulta de 11 a 1 — Económica para obreros, de 6 a 8.— Mesquida, 9.

RECAUCHUTADOS "VULCANO"
TALLERES VULCANO
CLINICA DEL NEUMATICO
CALLE ARAGON 71 • TELEF. 1994 • PALMA DE MALLORCA
Especialidad en la reparación de cámaras y cubiertas para bicicleta.

Se traspasa
Negocio acreditado, grandes mostradores, espléndido local, situación céntrica, con vivienda y entrada aparte. Razón: P. Santa Eulalia, 10.

Pago bien
objetos de oro, papeletas de empeño, cambio alhajas nuevas por otras viejas.
Vidriería, 27, entresuelo, de 10 a 1 y de 4 a 6.

ANUNCIO

Comandancia Naval de Baleares

Concedidas recompensas a determinadas viudas y madres de personal de Marina fallecido, y de las que se ignora su actual domicilio, se hace público para que todas aquellas que crean puedan estar comprendidas lo comuniquen personalmente o por escrito a la Secretaría de esta Comandancia Naval.

Palma, 26 de Octubre de 1940.

El Capitán de Corbeta Secretario.

VIAS URINARIAS
curación "definitiva" pre - matrimonial. Especialista A. ALOMAR Lorenzo Vicens (Travesía J. A. Clavé). Tel. 2664.

VIERNES, DIA 1.º
4 tarde
SON CANALS

BALEARES-CONSTANCIA