Precio de suscripción: 2'50 pesetas al mes
Número suelto: 0'15 ptas.

CORREO DE MALLORCA

DIARIO CATÓLICO

FRANQUEO CONCERTADO

REDACCION Y ADMINISTRACION: MORA, 3 — NUMERO 9.249 — MARTES, 6 DE FEBRERO DE 1940 — AÑO XXX — TELEFONOS: REDACCION, 1973; ADMINISTRACION, 2853

Mártires de Dios y de España

El M. Rvdo. P. Fray Luis Urbano, dominico

Para "CORREO DE MALLORCA"

Al hablar de las innumerables víctimas inmoladas por el marxismo en la última revolución española, estimo como un deber dedicar un cariñoso recuerdo al predicador elocuentísimo e ilustre sabio dominico P. Fr. Luis Urbano.

Hace ya muchos años le oí predicar en Valencia. Era yo entonces muy joven, casi un niño, y sus palabras ardientes me impresionaron profundamente. En el año 1927, al ingresar en la Orden tuve ocasión de conocer personalmente al P. Urbano. Más tarde era yo estudiante del mismo Convento de Predicadores, donde éste gran hijo del Patriarca Sto. Domingo desempeñaba los cargos de Regente de Estudios y Profesor de Escritura y Elocuencia Sagradas.

La revolución roja sorprendió al P. Urbano en Valencia.

Tres ó cuatro semanas después de estallar el glorioso Movimiento comenzó a rumorearse, entre los religiosos que andábamos dispersos por la ciudad, que el P. Luis había sido detenido y fusilado.

Esta noticia funesta — con otras no menos tristes que, por aquellos días, nos comunicaron — me sumió en profunda tristeza. En sucesivos meses corrieron noticias contradictorias. Confieso que abrigaba alguna esperanza —aunque secreta y remota— de que hubiese podido escapar a la horrible matanza.

Con la liberación la dolorosa noticia vino a confirmarse plenamente. El P. Urbano había sido detenido en el domicilio de una piadosa familia valenciana en el mes de agosto de 1936.

El gran protector de los enfermos pobres y criados fieles, el creador de la "Policlínica de San Vicente Ferer" —benemérita institución valenciana— había sido asesinado pocas horas después de su detención en la carretera de Paiporta, a escasa distancia de la capital. En uno de los bolsillos se le encontró un Rosario...

El P. Urbano era hombre de talento y capacidad de trabajo nada comunes. Sabio de vasta erudición, ingenio singular y gusto exquisito, sabía poner en sus frases originalidad, belleza y sentimiento.

Poseía los títulos de Doctor en Ciencias Físicas, Maestro en Sagrada Teología y Predicador General.

Era, sobre todo, un orador excepcional. Había nacido para triunfar en el púlpito. Todavía se recuerdan en Valencia con entusiasmo sus sermones de los "Siete Viernes de San Vicente Ferrer". Hace de esto más de veinte años. El ilustre dominico aragonés estaba entonces en la plenitud de sus facultades. Famosas fueron también sus conferencias en el Teatro Real, en San Ginés, San Jose de Madrid, etc.

Formó parte de la Embajada Oficial que marchó a la América Española presidida por el Emmo. Cardenal Benlloch. En aquellos países hermanos obtuvo rotundo éxito. Buenos Aires, Santiago de Chile y otras poblaciones americanas sintieron vivamente la emoción de la madre España a través de su encendido verbo.

Ante los miembros de la Sociedad de Naciones, en Ginebra, pronunció una Conferencia notable sobre la paz.

Publicó libros muy interesantes: "Einstein y Sto. Tomás", "El Milagro" "Conferencias apologéticas", etc., e innumerables artículos científicos y literarios. El periodismo hispano le debe la fundación de las excelentes revistas: "Rosas y Espinas" y "Contemporánea".

Sucumbió en plena floración, cuando todavía la Religión y la Patria podían esperar grandes cosas de su fecundidad inagotable.

Sencillo, afable, generoso y servicial, jamás pudo persuadirse de que existiese alguien capaz de odiarle de muerte. Iniciado el Alzamiento Nacional — a dos pasos de la muerte — mantenía aún lisonjeras esperanzas sobre la suerte que esperaba a una de sus obras más entusiásticamente emprendidas: "El Colegio Universitario". Empresa a la cual consagró gran parte de sus energías.

Era muy optimista, porque era hombre de gran fe y gran corazón.

El martes 22 de Julio de 1936 — día en que ardieron casi todos los templos principales de Valencia — nos vimos por última vez en la Casa Natalicia de San Vicente Ferrer. Paréceme estar viéndolo todavía delante de mí. De corta estatura, aunque generoso y robusto, con su rostro encarnado de ingenio, respirando salud y bondad, y sus lentes, detrás de los cuales brillaban las inteligentes pupilas.

En la pequeña iglesia del Pocito y a puerta cerrada, hubimos de celebrar el Santo Sacrificio. Nuestro Convento e iglesia habían sido asaltados el domingo anterior. Rezamos, terminada la misa ante la imagen del excelso apóstol de Europa y patrón de Valencia. Desde el lugar donde nos encontrábamos oíamos los gritos de las turbas que detenían a todo el mundo y amenazaban de muerte a los afectos a la Causa de Franco. Nos despedimos con un fraterno abrazo. No sabíamos lo que iba a ser de nosotros... El sonreía como siempre. Me lancé a la calle. Y... no debía volver a verlo.

He pensado a menudo que un hombre de la talla del P. Urbano debía morir coronando con el martirio, como José Antonio, una vida consagrada al servicio de Dios y de la Patria, amores que sentía tan profundamente y supo cantar con soberana elocuencia. Pudo morir tranquilo pensando en su obra fecunda.

Aquí, en Mallorca, resonó también su palabra brillante y vigorosa.

Desde estas bellas y plácidas tierras que él admiraba y recordaba siempre con emoción, dedico este sencillo y cariñoso recuerdo al ilustre hijo de Sto. Domingo.

Fr. José M.ª García Tortajada
O. P.

Manacor, Febrero de 1930.

Ha sido beatificada una religiosa española

En Wellington han terminado las solemnidades del primer Congreso Eucarístico celebrado en Nueva Zelanda

(Información de la Agencia EFE)

Roma. — En forma privada y en presencia del Pontífice se han leído dos decretos sobre la beatificación de la Venerable religiosa Vixelma del Sagrado Corazón y compañera de Sor Sofía Barath, fundadora de la Orden, y de Sor Joaquina de Mas, española, fundadora de las Hermanas de la Caridad.

Ha concluído el Congreso Eucarístico de Nueva Zelanda

Wellington. — En Nueva Zelanda ha terminado con gran animación el Congreso Eucarístico.

Asistieron al acto más de 50.000 fieles.

El acto terminó con una magnífica procesión en la que tomaron parte más de 10.000 personas.

El Delegado de S. S. el Papa pronunció una plática en la que exaltó la Fe católica haciendo notar que este Congreso había sido una magnífica demostración de la Fe Católica.

Los nuevos Académicos

Reuniéronse ayer con Pemán. — Discursos de éste y de Eugenio Montes

Madrid. — El Presidente de la Real Academia Española don José María Pemán, se reunió ayer a almorzar con los académicos recientemente ingresados en la Corporación.

Excusaron su asistencia el Cardenal Gomá, el Ministro sin cartera camarada Sánchez Mazas y el Duque de Alba.

Terminada la comida, el señor Pemán hizo la semblanza del Cardenal Gomá, González Palencia, Duque de Alba, Sánchez Mazas, etc.

Le contestó, don Eugenio Montes con un discurso magnífico de fondo y de forma. A continuación, don Julio Casares, Secretario Perpetuo de la Academia dió lectura a unas cuartillas.

La Santa Misión

Nuestro Prelado visitó ayer al Jefe Provincial del Movimiento

En la mañana de ayer, nuestro estimado Prelado, Dr. don José Miralles y Sbert, estuvo en el Cuartel de Ruiz de Alda, donde se entrevistó con el Jefe Provincial de Falange Española Tradicionalista y de las J.O.N.S., señor Boloqui.

El objeto de la visita del Excmo. Sr. Arzobispo-Obispo al Jefe Provincial del Movimiento, fué enterarle de la Santa Misión, que desde el próximo día 25 hasta el día 10 de Marzo se ha de celebrar en nuestra ciudad.

Bobinitas de papel
para Registradores y sumadoras
Casa Malondra
78, Jaime II
Telf. 1732

EL EXCMO. SR. MINISTRO DE OBRAS PUBLICAS

Inauguró, en Gerona, el "puente del Caudillo"

En la capital gerundense, que conmemoraba el aniversario de su liberación, pronunció el Sr. Peña un discurso en el que solicitó el esfuerzo de todos los españoles para las tareas de reconstrucción

S. E. estuvo después en Barcelona, visitando las importantes obras que se están realizando en el puerto

Gerona. — El más importante de los actos celebrados con motivo de las fiestas — que han resultado brillantísimas— aniversario de la liberación de la ciudad, es la inauguración del puente que los rojos destruyeron en su huída, que ha sido reconstruído por ingenieros militares en un plazo de tan solo 130 días.

Sus características principales son: Una longitud total de 170 metros, por 9 de ancho y 6'55 metros de calzada. El hormigón empleado en las masas se calcula en 150 vagones. Consta de 6 tramos de 12 metros y 2 de 28 estando iluminado indirectamente. Su coste asciende a unas 400.000 pesetas. Figuran, convenientemente distribuídos, cuatro relieves que representan el Arte de los Leones de Castilla, el Alcázar de Toledo, Oviedo y la gesta del "Baleares". A la entrada del puente hay una inscripción que dice: "Puente del Caudillo; construído por los soldados de Franco en 130 días".

Al acto asistió el Excmo. Sr. Ministro de Obras Públicas, señor Peña Boeuf, acompañado de las Autoridades y Jerarquías.

Pronunciaron breves discursos el General Orgaz y el Ministro.

* * *

Obligado por los aplausos de la multitud que le aclamaba, antes, desde el balcón del Ayuntamiento, el señor Peña Boeuf pronunció un interesante discurso, comparando la tranquilidad actual con las horas de continua zozobra de dominio rojo.

Dijo que hay en España muchas obras importantes a realizar y muchos problemas a resolver, la mayoría al día siguiente de la liberación de cada plaza.

Respecto a ello — continuó — debo decir que el Gobierno tiene extraordinario interés en resolver los diferentes problemas que se plantean, y para ello está venciendo enormes dificultades.

Refiriéndose a la reconstrucción que debe realizarse, dijo que además de reconstruirse todo lo que los rojos destruyeron hay que hacer mucho más en España. Pero todo ello no puede hacerse de un modo esporádico, sino que precisa el esfuerzo de todos los españoles.

Respecto a Gerona, dijo que no es necesario poner de relieve sus virtudes como pueblo singularmente trabajador, pero que es preciso que en el trabajo haya un Jefe que mande y que los demás obedezcan, lo mismo que en las operaciones militares. En España no hay más que un Caudillo y un Jefe: Nuestro Generalísimo, al que todos deben seguir al grito de ¡Viva Franco!

Terminó invitando a todos los españoles a trabajar unidos para el engrandecimiento de la Patria.

Una atronadora salva de aplausos y vivas a España, al Caudillo y al Ejército subrayó las últimas palabras del señor Peña.

* * *

Barcelona. — El Ministro de Obras Públicas señor Peña, acompañado del Director General de Caminos y el Secretario particular de S. E., efectuó una visita al puerto.

Aguardaban al Ministro S. E. el Gobernador Civil, el Presidente de la Diputación, el Comandante de Marina y otras personalidades y jerarquías.

Primeramente, el señor Peña visitó detenidamente las obras de reconstrucción siéndole enseñados los planos y proyectos: se congratuló el señor Peña de lo acertado de las disposiciones tomadas.

Después, el Ministro recorrió los Astilleros y la Casa de los Marinos.

A la una y media de la tarde abandonó el puerto teniendo frases alentadoras para los obreros y obras a realizar, haciendo votos para que estas estén terminadas en su próxima visita.

Las Academias Militares

Las de Caballería, Intendencia e Infantería inauguraron ayer sus tareas

Valladolid. — Se celebró la inauguración oficial del curso 1940-41 de la Academia de Caballería, que durante varios años estuvo cerrada.

Con motivo del solemne acto, en el edificio de la Academia se celebró una Misa, a la que asistieron las autoridades y alumnos.

Fué presidida por el General Solchaga.

* * *

Avila. — Comenzó nuevamente sus tareas la Academia de Intendencia, después de una interrupción de nueve años.

Asistió al acto de inauguración el Intendente General del primer Cuerpo de Ejército, don Francisco Pérez, que ostentaba la representación del Jefe del Cuerpo de Ejército, Teniente General Saliquet.

Asistieron también el Obispo de la diócesis, el Gobernador Militar, el Gobernador Civil, el Jefe provincial del Movimiento y numerosos retirados del Cuerpo.

Terminado el acto, el Director de la Academia y Consejeros y personalidades asistentes, recorrieron los distintos departamentos de la casa, mientras, puntualmente, los alumnos acudían a sus clases.

Se señala como caso curioso el haber sido restablecida la enseña nacional que ondeó en la Academia desde su fundación en el año 1865, y que, cuando la dominación roja, se encontraba en Madrid, de donde pudo ser salvada de las furias de la horda.

Terminada la visita, las autoridades fueron obsequiadas con un refresco. Después se trasladaron al patio central, donde se hallaban formados los alumnos.

Finalizó el acto dándose las voces de ¡Viva Franco! y ¡Arriba España!

También se renovó, anteayer, domingo, la tradicional costumbre de acudir los cadetes a Misa, ante el altar de Santa Teresa, su Patrona.

* * *

Zaragoza. — Con gran sencillez, se verificó la inauguración del curso en la Academia de Infantería, en el antiguo edificio de la Academia General Militar.

Presidió el acto el General Monasterio, asistiendo además el Director de la Academia, Coronel Amado, el Gobernador Civil y demás autoridades.

La guerra fino-soviética

El fracaso de los paracaidistas rojos

Los voluntarios extranjeros

(Información de la Agencia EFE y de Radio Nacional)

Helsinki. — Los observadores extranjeros confirman el fracaso de los paracaidistas rusos en Finlandia.

Durante varios años, los soviets han tratado de perfeccionar la táctica de los paracaidistas, descendiendo desde aviones sobre la retaguardia enemiga. Estos paracaidistas van equipados con pistolas ametralladoras.

Recuerdan los observadores las maniobras rusas efectuadas el año 1937, durante las cuales se llegó a arrojar desde el aire a un batallón completo; sin embargo, esta táctica ha dado resultados completamente negativos. Casi todos los paracaidistas rusos lanzados hasta ahora han sido muertos o hechos prisioneros por los finlandeses.

* * *

Helsinki. — Seis paracaidistas soviéticos intentaron caer en las líneas de Viborg, siendo derribados.

Contra los espías

Helsinki. — La emisora de Helsinki ha dirigido un llamamiento a la población finlandesa para ponerla en guardia contra los procedimientos rojos para introducir espías en el país.

Estos individuos se dejan caer en paracaídas durante la noche, desde aviones rusos, en un lugar desierto, y llegan después a las ciudades finlandesas.

La emisora finlandesa recaleó la importancia que tiene este espionaje para Finlandia, diciendo que era necesario informar a las autoridades de la presencia de cualquier persona sospechosa y solicitar su documentación.

"La población finlandesa —añadió— puede ayudar a las autoridades en este asunto, denunciando esta clase de personas."

Bombardeos de hospitales y trenes sanitarios

Helsinki. — Los bombardeos de ayer han causado 17 víctimas.

Gran parte de la ciudad de Garvavai ha quedado destruída.

Hospitales y trenes sanitarios han sido nuevamente atacados por aviones soviéticos.

La ciudad de Abo ha sido bombardeada: éste es el bombardeo 37 que sufre desde que comenzó la guerra.

Fiesta patriótica

Helsinki. — Ayer se celebró la fiesta nacional en memoria del poeta Rurenberg, autor de los poemas heroicos de la primera guerra ruso-finlandesa.

Los voluntarios extranjeros

Roma. — El corresponsal del "Corriere della Sera" en Helsinki da cuenta de una visita hecha a los voluntarios extranjeros llegados a Finlandia.

Los más numerosos son los suecos. Se ha hecho entre ellos una selección, prefiriendo al número la calidad. Se han escogido muchachos de poco más de 20 años, de pecho ancho y fuerte musculatura, que han hecho el servicio militar en su patria. Llegan perfectamente equipados, con fusil, bayoneta, pistola, eskis, casco, máscara antigás, uniforme gris y sobrepelliz blanca, para disimularse en la nieve. Forman una brigada y van mezclados con los noruegos, que son más rudos y fuertes.

Hay también una brigada de daneses, de físico menos imponente, en comparación con los demás escandinavos.

Poblaciones finlandesas bombardeadas

Helsinki. — Abo y Hekenei han sido atacadas por la aviación soviética, así como diversas otras al S-O de Finlandia.

En Abo se produjeron varios incendios pero no hubo víctimas.

Una ambulancia y varias iglesias bombardeadas por los rojos

Helsinki. — Los aviones rusos atacaron una ciudad situada al N. de Finlandia.

Hace algunos días la aviación soviética bombardeó una ambulancia sueca y varias iglesias de diversas localidades del E. de Finlandia fueron también atacadas y sufrieron daños.

El hundimiento del dragaminas "Phoenix"

(Información de la Agencia EFE)

LONDRES. — Como ya transmitimos, en el ataque que la aviación alemana llevó a cabo el sábado contra la costa inglesa y contra buques en el Mar del Norte, fué hundido el dragaminas británico "Phoenix".

Según comunica el Almirantazgo inglés, 44 marineros del dragaminas han sido desembarcados en puerto británico.

Las víctimas de la dotación del "Phoenix" son:

Muertos, el capitán y cuatro marineros.

Y desaparecidos, cuatro oficiales y 45 marineros.

* * *

El "Phoenix" desplazaba 875 toneladas.

Fué botado al agua el día 7 de febrero de 1939.

Del extranjero, ayer noche

Dimite el jefe de las fuerzas aéreas de Holanda

El éxito de la Conferencia balcánica — dice el «Daily Telegraph» — se debe en gran parte a la actitud persuasiva de Italia

El general Weigand inspeccionará las fronteras de Egipto

(Información de la Agencia EFE y de Radio Nacional)

LA HAYA. — El General Raiberg ha presentado su dimisión del cargo de Jefe supremo de las fuerzas terrestres y aéreas de Holanda.

Ha sido sustituído por el General que hasta ahora ha desempeñado el cargo de jefe de la región aérea de Utrech.

* * *

La Haya. — Referente a la dimisión del general Raiberg, de fuente bien informada se declara que esta decisión se debe a divergencias de opinión con el Gobierno sobre cuestiones militares; pero no como consecuencia de la política exterior, ni como repercusión producida por la dimisión de Van-der Bergen de Jefe de Estado Mayor belga.

LA CONFERENCIA BALCANICA

Londres. — El "Daily Telegraph" escribe que el éxito de la conferencia de los Balcanes pertenece en gran parte a la actitud persuasiva de Italia en los momentos más graves de la conferencia.

Ningún periódico inglés hace ya alusiones bélicas sobre la actuación de las naciones Balcánicas, cosa que venían haciendo los periódicos de Londres y París desde la iniciación de la conferencia de Belgrado.

* * *

Belgrado. — El Presidente del Consejo de Ministros griego y el Ministro de Relaciones exteriores de Turquía que han asistido a las sesiones del Congreso de la Entente Balcánica han sido huéspedes del Ministro de Negocios Extranjeros de Yugoeslavia.

Los tres ministros han visitado las fábricas de tabaco que son consideradas las mejores y mayores en su caso.

El Presidente del Consejo de Ministros griego, Sr. Metaxas, ha declarado a los periodistas: "Abandono Yugoeslavia con el pleno convencimiento de que todos los países balcánicos y la cuenca danubiana ingresarán en la Entente".

EL GENERAL WEIGAND

El Cairo. — Se confirma que el general Weygand, según informaciones aparecidas en los periódicos, inspeccionará las fortificaciones de las fronteras de Egipto y revisará una gran concentración militar anglo-egipcia, de todas las armas.

EL ORO DE EE. UU.

Washington. — Los depósitos de oro de los Estados Unidos han aumentado sus fondos en el último trimestre por un valor de mil millones de dólares.

En la actualidad existen en ellos diez y ocho mil millones de dólares o sea más de los dos tercios del oro en circulación en el mundo entero.

VAPOR INGLES A PIQUE

Londres. — Se ha hundido en el mar del Norte, por haber chocado con una mina, el vapor inglés "Portellet".

Nueve tripulantes supervivientes de dicho buque han sido recogidos por un barco finlandés.

Los supervivientes han sido desembarcados en puerto británico.

El "Portellet" desplazaba 1.064 toneladas.

El pulmón de acero usado por vez primera en Italia para salvar a un recién nacido

Turín. — En la clínica ginecológica de nuestra Universidad, situada, en la nueva sede de la Maternidad, ha sido realizado y puesto en función, el pulmón de acero del cual se había hablado en el reciente congreso nacional de obstetricia y ginecología. Se sabe ahora que en los pasados días el aparato, que, es el único existente en Italia, ha sido empleado por vez primera para salvar de una muerte cierta a un recién nacido que había venido al mundo asfíctico. El experimento ha tenido un pleno éxito y el pequeño, devuelto a la vida, goza ahora de perfecta salud.

SE NECESITAN

personas cultas, enérgicas, buena presencia y actividad, 20 a 40 años, pueden crearse elevada situación económica en importante Compañía Internacional. Inicialmente a comisión. Cargos fijos inmediato y gran porvenir. Presentarse en Pasaje Catalonia, n.º 5. De 10 a 12 de la mañana y de 5 a 7 de la tarde.

Información local

Funciones Cuaresmales en la iglesia de San Francisco

Las conferencias cuaresmales que en años anteriores se predicaban todos los martes, a excepción de aquéllos en que tuviere lugar la Santa Misión, en el ejercicio dedicado a San Antonio de Padua.

El acto empezará a las 6'40 con el rezo de la Corona Franciscana; seguirá ejercicio al Santo; a las 7'15, conferencia, terminando con la Bendición del Santísimo.

Las conferencias estarán a cargo del M. Rdo. P. Pedro Juan Cerdá, Ministro Provincial de los Franciscanos.

* * *

Los jueves tendrá lugar un devoto ejercicio eucarístico de oración y rogativa por todos los españoles apartados de Jesucristo y por el feliz éxito de la Santa Misión en Palma.

40 PLAZAS DE TORREROS DE FARO

Instancias hasta el 1.° de Marzo. Exámenes Mayo. Programa, "Contestaciones" y preparación en el "Instituto Editorial Reus": Preciados, 23 y 6 y Puerta del Sol, 12; Madrid.

Regalamos prospecto.

Del Instituto

Durante el actual mes de Febrero y en los días y horas de oficina queda abierto el pago de los derechos de matrícula correspondientes al segundo plazo (10 pesetas en metálico y 20 pesetas en papel de pagos al Estado) previa la presentación del resguardo de matrícula.

Palma de Mallorca, 2 de Febrero de 1940. — El Secretario accidental, José M.ª Tous y Maroto.

Comisión Inspectora Provincial de Mutilados de Guerra por la Patria de Baleares

La Jefatura Nacional del Trigo de Alicante anuncia el Concurso - Oposición para cubrir las siguientes plazas entre Caballeros Mutilados:

2 plaza Contable Comarcal con 4.000 ptas. anuales.

1 plaza escribiente mecanógrafo con 3.250 ptas. anuales.

1 plaza de Jefe de Almacén con 6.000 ptas. anuales.

Se informará y deben remitirse las instancias a esta Comisión, sita en el Palacio de la Diputación Provincial.

Aviso

Los C. M. Antonio Amengual Más y Antonio Estevez Estevez se presentarán en esta Comisión a la mayor brevedad, con 6 fotografías tamaño carnet.

Palma de Mallorca, 3 de febrero 1940. — El Presidente. — P. O. El Agente de Enlace, José M. Casado.

¡TRABAJADORES AGROPECUARIOS!

...Para que ninguno de vosotros quede sin percibir los beneficios del Subsidio Familiar en la Agricultura, el plazo de inscripción que la Ley señalaba y que ha vencido, ha sido prorrogado.

Boletín religioso

MIERCOLES, DIA 7

MIERCOLES DE CENIZA

S. Ricardo, rey, y Sta. Juliana

(Ayuno)

Cuarenta Horas

Empiezan en Santa Cruz, dedicadas al Sto. Cristo y a la Virgen de los Dolores. — A las 9, bendición de Ceniza y su imposición, y acto seguido Misa solemne; a las 9'45, exposición. A las 6'30 de la tarde, rosario, sermón por el Rdo. P. Gaspar Munar, m. SS. CC. y reserva de S.D.M.

Empiezan en Montesión, de desagravios a Jesús Sacramentado — A las 6'30, exposición del Stmo. Por la tarde, a la misma hora, rosario, sermón por el Rdo. P. Jesús Fernández Lerga, S. J., y reserva.

Otras funciones

En la S. I. Catedral, a las 9'30, bendición de Ceniza; a las 10'30, Misa mayor con sermón por el Rdo. P. Jesús Fernández Lerga, S. J. A las 4 de la tarde, Vía-Crucis. Por la noche no hay sermón.

En las parroquiales e iglesias se hará la bendición de Ceniza y su imposición a los fieles. Todos los días Vía-Crucis.

Sermones cuaresmales

En la S. I. Catedral Basílica predicará el Rdo. P. Jesús Fernández Lerga, S. J. Los miércoles y viernes por la noche y los domingos en la Misa mayor.

En Santa Eulalia, el Rdo. don Francisco Payeras, Catedrático del Seminario: los domingos en la Misa mayor y a las cuatro de la tarde, y los miércoles por la noche, Septenario de la Piedad. Los viernes a las 4 de la tarde predicará el Rdo. don Jaime Puig, Pbro.

En Santa Cruz, el Rdo. P. Gaspar Munar, m. SS. CC.: los miércoles y viernes a las 6'15 noche y los domingos en la Misa mayor y por la noche.

En San Jaime, el Rdo. don Sebastián Gayá, Pbro.: los miércoles y viernes por la noche, sobre las "Siete Palabras" de Ntro. Sr. Jesucristo en la Cruz, y los domingos en la Misa mayor y por la noche a las 6'30.

En San Miguel, el Rdo. don Antonio Bauzá, Ecónomo del Vivero: los miércoles y viernes por la noche y los domingos en la Misa mayor y por la noche.

En San Nicolás, el Rdo. don Bartolomé Guasp, Pbro.: los jueves por la tarde y los domingos en la Misa mayor y por la tarde.

En la Stma. Trinidad, el Rdo. don Vicente Frau, Párroco de la misma: los domingos en la Misa mayor y a las 6'30 de la tarde.

En la Concepción (Arrabal), el Rdo. P. Jaime Prohens, teatino: los miércoles y viernes a las 7 de la noche y los domingos en la Misa mayor y por la tarde.

En el Sgdo. Corazón (Ensanche), el Rdo. don Bartolomé Guasp Gelabert, Pbro.: los domingos a las 12 de la mañana. Los miércoles y viernes, a las 7, predicará el Ecónomo de la misma.

En la Anunciación (Hospital), el Rdo. don Juan Juliá, Vicario de la misma: los domingos a las 11'30 durante una Misa, explicación del Evangelio, y por la tarde, a las 4.

En la parroquia de Sta. Catalina Thomás, los domingos por la tarde, sermón cuaresmal.

Visita

A la Madre del Divino Amor, en San Felipe Neri.

71 PLAZAS DE INSPECTORES TRABAJO

para Abogados o Ingenieros. Instancias el 14 de Marzo. Exámenes en Abril. Programa, "Contestaciones" y preparación en el "Instituto Editorial Reus": Preciados, 23 y 6 y Puerta del Sol, 12; Madrid.

Regalamos prospecto.

Telegramas detenidos

Barcelona — Miguel Martí — P. España, 22.

Madrid. — Feliu — S. Francisco.

S. Fernando. — Mercedes Hipólito —Barnet 2 - 2.°.

Barcelona. — Blanca Suances. — Ramón Cruz, 13.

Caella. — Nicolás Huguet. Café Cine Portaz correo Panteiro.

Barcelona. — Ignacio Vidal — Protectora, 18.

Amezquela. — Juan Ordinas. — P. San Miguel, 84.

Santander. — Fernando González —Buque tanque Campero.

Riveiza — Manuel Santos Vidal — Vapor Bandera.

Valencia. — Ramis. — Sindicato, 211.

Linares. — Tomás Bautista. — San Pedro, 39.

Santiago. — Antonio Sánchez. —C. Marina, 36.

Perpignán. — Milagros Sancho. — Brossa 4.

Vigo. — Manuel Abal. — Depositario telegrama 5594 fecha 3|2.

Barcelona. — Francisca Guardiola Vicalonga, 53 — Santa Catalina.

Zaragoza. — Francisca Nadal. — Miguel Santandreu, 77.

Madrid. — Cte. Habilitado Ingenieros, Eduardo Gras Guarro.

Barcelona. — Anto. Feina. — Fco. Navarro, 8 - 1.°.

Barcelona. — Anto. Feina. — Fco. Navarro, 8 - 1.°.

Madrid. — Antonia Picó Enrich.

6 — Madrid. Antonio Domenech y Cía. Fábrica de géneros de punto.

7 — Barcelona. Jerónimo Ripoll, Plaza Calvo Sotelo, 7.

8 — Barcelona. Paz Bellapaz, San Jaime, 41.

9 — Barcelona. José Taberner, San Juan, 1.

10 — Albacete. Oscarsy.

11 — San Sebastián. Jaime Vidal

12 Villamanrique. Condesa. Rafael Tomás, grupo Mixto Ingenieros n.° 1. Sánchez García, Sargento, San Alonso.

13 — San Fernando. Angel Rodríguez Carreño, Castell, 2.

14 — Petra. Cristóbal Sampol, Espartería, 2.

Palma de Mallorca, 28 Enero 1940.

El Jefe de Servicio

¡JUNTAS LOCALES DE SUBSIDIOS FAMILIARES!

Elaborar los censos.

Comprobados, darles el curso que corresponde.

Sección Administrativa de Primera Enseñanza de Baleares

En cumplimiento de lo dispuesto en el apartado 4 de la Orden Circular de la Dirección General de Primera Enseñanza de fecha 12 de enero último, publicada en el Boletín Oficial del Ministerio de Educación Nacional núm. 5, correspondiente al día 22 del citado mes, se hace público, a los efectos procedentes, que por carecer en absoluto de noticias a partir de julio de 1936, de los Maestros que a continuación se detallan:

D. Juan Fernández Sánchez, de Sóller.

" Ramón Chavarría Talleda, de id.

" Enrique García Rovira, de Ibiza.

" Francisco Riera Roca, de id.

" Marcelo Sintes Tudurí, de Mahón.

" Francisco Pons Seguí, de id.

Quedan exceptuados del beneficio del abono del 50 por 100 de su sueldo, que con arreglo a la citada Circular y Orden Ministerial de 22 de noviembre de 1939 les corresponde.

Palma de Mallorca, 5 febrero de 1940. — El Jefe de la Sección, José Fernández. (Rubricado).

¡TRABAJADORES AGROPECUARIOS!

No podéis permitir que la negligencia de vuestra inscripción en el Censo del Subsidio Familiar en la Agricultura, malogre uno solo de sus beneficios.

COMISARIA GENERAL DE ABASTOS

Cartillas de racionamiento

Hoy, martes, 6, en el Ayuntamiento de esta ciudad, se repartirán las Cartillas de Racionamiento correspondientes a los siguientes distritos:

NEGOCIADO DE CULTURA

Distrito 1.° — De 5 a 8 tarde

Calles de: San Alonso, San Cristóbal y calle y plaza de Santa Fe.

NEGOCIADO DE SANIDAD

Distrito 2.° — De 5 a 8 de la tarde

Calles de: Platería y Fiol.

NEGOCIADO DE ESTADISTICA

Distrito 3.° — De 5 a 8 de la tarde

Calles de: Juan Mestres, pasaje Dante, pasaje Son Cock, plaza de Pedro Garau, calle de Pedro Llobera, Rafael L. Blanes Massanet, Reina y número 10.

DISTRITO CUARTO

(El Arenal)

Hoy, día 6, en el estanco, situado en el camino de Montaña, núm. 9, Es Pilarí, de 9 a 12 y de 3 a 5 y media, se repartirán las correspondientes al Arenal y sus diseminados.

NEGOCIADO DE GOBIERNO Y POLICIA

Distrito 5. — De 10 a 13

(Segunda vuelta)

Calles de: Arabí, Obispo Maura, (números 1 al 17 y 2 al 18), Carrió, Alejandro Rosselló (números 91 al final impares), Real, Huertos, pasaje Catalonia, Venerable Jerónimo Antich, San Felio, Santiago Rosiñol (números 1 al 11 y del 12 al 18), Vía Roma (números pares), Cofradía, Bolsería, Casa de España Diputación, Plaza de Toros (números 1 al 9 y 2 al 4), Vallori, Molineros, Bobians, Negrins, Felio, Vilanova y plazas de: Weyler (números 16 al final), Palou y Coll, Obispo Berenguer de Palou y Conquista.

NEGOCIADO DE ENSANCHE

Distrito 8.° De 9 a 13

El miércoles, día 7, de 9 a 13, se repartirán las de las calles de: Avenida de los Claveles, letras A. B. H. N. y plaza Concordia, de Amanecer, Gabriel Fuster, Gumersindo, Castellarnau, camino Roig, letras A. D. y E. de Son Ferragut y predio Son Ferragut, calles 3, 5, 6, 7, 8 y 11, de Son Bruy y los diseminados comprendidos entre el casco de Palma, camino del Reis y Carretera de Valldemosa.

Del Gobierno Civil

Ayer al mediodía visitó al Gobernador accidental, don Pedro Vila, en su despacho oficial, el Excmo. y Rdmo. Sr. Arzobispo-Obispo de Mallorca, Dr. don José Miralles y Sbert.

Donativos ingresados en el Banco para la terminación de las obras del nuevo Gobierno Civil y del Palacio

Damián Company, P. España, 10 ptas. — Juana Sastre, c. Berenguer, 5. — José Cifre, Olmos, 162, 5. — Nadal Mulet, Olmos, 121, 5. — Sebastián Catalán, Olmos, 179, 5 — Sebastián Marqués, Olmos, 175, 5. — Bartolomé Ramón, Olmos, 84, 5. — Juan Pericás, Olmos, 5j, 5. —Rafael Segura, Olmos, 56, 5. — Jerónimo Bosch, San Elías, 16, 5. — Gaspar Homar, San Elías, 2, 10. — Antonio Gelabert, Carmen, 22, 5. — Gabriel Arrom, Misión, 43, 5. — Catalina Gineborsa, Misión, 42, 5. — Rafael Vives, Misión 11, 5. — Juana Bonnín, Huertos 20, 5. — Juana Sastre, Misión, 26, 5. — Margarita Cifre, Beata 26, 5. — Colonia Pizá, Vía Roma, 5, 10. — Jaime Roig, Riera 21, 10. — Domingo Sastre, Sintes 12, 5.

Juan Salvá, P. Weyler 7, 5. — Francisco Ferrá, Capuchinas 6, 5. — Antonio Roca, Capuchinas 9, 5. — Guillermo Mir, Capuchinas 7 5.—Concepción Llabrés, General Mola 26, 10. — José Palmer, P. C. Thomás, 3, 5. — Juan Amengual, Yeseros 17, 5. — Antonio Maura, P. S. Catalina Thomás 3, 5. — Juan Dols, San Nicolás 46, 25. — Vda de B. Oliver, P. Rosario 7, 5. — Matías Colom, P. Rosario 9, 5. — Bartolomé Pujol, Miñonas 17, 5. — Magdalena Llabrés, Pelaires 47, 5. — Vicente Martorell, Jovellanos 11, 25. — Pedro Frontera, Jovellanos 11, 25. — Miguel Gallur, P. Libertad 6, 5. — María García, Mar 16, 5. — Juanita Jaume, Valseca 28, 5. — Gaspar Alemany, Mar 22, 5. — Juan Bauzá, Botería 18, 5.

Andrés Palmer, Botería, 10, 5. — Margarita Ferrer San Juan 22, 5. — Bartolomé Pons, S. Juan 24, 5. — Juan Moll, S. Juan 22, 5. — Apolonia Mestres, J. Ferrer 16, 5. — Antonio Pons, Apuntadores 14, 10. — Bernardo Ferrer, Apuntadores 26, 10. — Antonio Kleber, Estanco 10, 10. — Catalina Ripoll, Apuntadores 40, 5. — Pedro Terrades, Atarazanas 21, 5. — Vicente Cañellas, S. Pedro 21, 5. — Catalina Massanet, S. Pedro 4, 5. — Antonio Porcel, S. Pedro 1, 5. — Catalina Salom, San Pedro 5, 5. — José Ferrer, San Pedro 54, 5. — Pedro J. Porcel, San Pedro 14, 5. — Gabriel Oliver, Olivera 35, 5.— Francisoc Fuster, Olivera 1, 5. — Antonia Torres, F. Roca 12, 5. — Isidro Cañellas, Santa Cruz 42, 5. — Miguel Frau, Santa Cruz 9, 5. — Jerónima Bonnín, Santa Cruz, 34, 5. Vicente Rosalenz, G. Ríos, 42, 5 ptas. Pablo Bujosa, G. Ríos, 41, 5. — Pedro Lladó, L. Salvador, 113, 5. — Martín March, C. Castell, 78, 5. — María Vich, C. Castell, 38, 5 — Pedro Garau, L. Salvador, 155, 10. — Baltasar Covas, Luis Salvador, 144, 5. — Jorge Moner, R. M. Cristina, 122, 5.— Catalina Bover, A. Turmeda, 34, 5. — Miguel Frontera, R. M. Cristina, 141, 5. — Nicolás Mayol, R. M. Cristina, 97, 5. — Miguel Sastre Balmes 110, 5. — Juan Bennasar, G. Ríos 14, 5. — Antonio Vidal, R. M. Cristina, 63, 5. — Agustín Cambray, F. Sancho 6, 5. — Pablo Vaquer, F. Sancho, 31, 5.

María Moranta, E. Estadas, 61, 5. — Antonio Fernández, E. Galmés, 10, 5. — Cristóbal Mora, J. Cresques, 32, 10. — Francisca Frau, Fábrica, 97, 5. — Antonio Juan, Hornabeque, 32, 5. — Juana Valcaneras, Coroner, 60, 5. — Juan Pons, Pursiana, 80, 5. — Jaime Espases, Pursiana, 46, 5. — Francisca Pons, Coroner 79, 5. — Juan Martí, Caro, 29, 5. — Catalina Serra, Fábrica, 65, 5. — Bartolomé Terrasa, Fábrica, 26, 5. — Juan Sampol, Fábrica, 33, 10. — Ramón García, Fábrica, 27, 5. — Vda. A. Durán, Fábrica, 8, 5. — Antonio Joire, Pursiana, 2, 5. — Antonia Salvat, R. Poniente, 63, 5.

Unos céntimos más en el franqueo de tus cartas, y ayudas a la mujer de España que asiste a las Escuelas del Hogar.

Notas de sociedad

LA REDACCION Y ADMINISTRACION DE "BALEARES"

Copiamos de nuestro colega "Baleares":

"La Dirección de "Baleares" ha procedido a la reorganización de los servicios, habiendo propuesto a la Delegación Nacional de Prensa y Propaganda os siguientes nombramientos:

Redactor-Jefe, el camarada Antonio Colom Colom.

Secretario de redacción, el camarada Francisco Javier Jiménez.

Entre tanto que la Superioridad aprueba la propuesta expresada, los propuestos empezaron ayer a ejercer sus funciones.

Por disposición de la Delegación Nacional de Prensa y Propaganda, el camarada José Gallardo hizo el domingo entrega de la Administración de "Baleares" al camarada Guillermo Adrover, que ha sido nombrado por aquélla, Administrador de este periódico".

NACIMIENTOS

Con el nacimiento de un hermoso niño se ha visto aumentado el hogar de los consortes don Jaime Oliver Salvá y doña Magdalena Más.

Les felicitamos.

* * *

El hogar de nuestro estimado compañero de redacción don Sebastián Sabater Mut y esposa, doña Catalina Coll Maroto, se ha visto aumentado con el nacimiento de un hermoso niño, a que se impondrá el nombre de José María.

Nuestra enhorabuena.

BODAS

En la iglesia parroquial de Porreras, y en su altar mayor, artísticamente adornado con profusión de plantas y luces, se efectuó la bendición nupcial de la bellísima Srta. Catalina Noguera Rosselló con el joven don Esteban Catalá, hijo del colono del predio "Son Radó".

Vestía la novia elegante traje blanco y tocaba su cabeza con diadema de azahar, de que pendía amplio velo.

Celebró la Misa de Velaciones el Rdo. P. Toribio Rosselló, primo de la contrayente. Asistió el Juez-propietario don Francisco Mora, y actuaron de testigos los distinguidos jóvenes don Baltasar y don Gabriel Barceló Thomás.

En el lunch que se sirvió a los invitados después de la ceremonia religiosa, pudimos admirar la multitud de regalos con que fueron obsequiados los novios, como también saludar a la distinguida sociedad que había asistido, prueba del afecto que se les tiene.

Deseamos a la novel pareja inacabables felicidades.

* * *

En el camarín de Ntra. Sra. de la Merced, contrajeron ayer matrimonio don Miguel Canet Granada con la distinguida Srta. Elvira Font Jaume.

Bendijo la unión el Rdo. don Juan Font, hermano de la contrayente.

Actuaron de testigos: por parte del novio, sus hermanos don Ramón y don Pedro; y por parte de la novia, su hermano don Luis y su tío el Dr. Mir Peña.

Después de la ceremonia, los invitados fueron obsequiados en casa de los padres de la novia con espléndido lunch.

Los nuevos esposos, a los que deseamos muchas felicidades, salieron para una finca de la familia del novio.

* * *

En la iglesia parroquial de Alaró se celebró la boda de la Srta. Francisca Pizá Simonet y el industrial don Lorenzo Rosselló.

Bendijo el enlace el Rdo. Sr. Ecónomo, don Gabriel Servera, y celebró la Misa de Velaciones el Rdo. don Antonio Villalonga, Vicario.

Apadrinaron la boda: por la novia, su hermano el industrial don Pedro, y por el contrayente, su hermano el comerciante don Jaime.

Deseamos a los recién casados muchas felicidades.

DE VIAJE

Anoche, en el vapor "Mallorca", salieron para Barcelona el industrial don Francisco Samper, don Jaime Guasp, don Jaime Fiol, don Guillermo Ripoll y don José Balaguer.

* * *

Salió también el Delegado de la Compañía Arrendataria de Tabacos don Vicente Tejada, doña Quinta Irazabal de Damián y don Bartolomé Palou y señora.

* * *

Para Valencia salieron anoche, en el vapor correo "Rey Jaime II", don José Noguera y señora, don Francisco Colom; don Bernardo Bordoy y don Bartolomé Mulet.

* * *

En el hidroavión de la "Ala Littoria" llegaron ayer don Santiago Subirana y esposa doña Carmen Sanhaya, don Esteban Albert y don Alberto Costa.

* * *

En el mismo hidroavión han salido esta mañana para la Península don Santiago Quesada y don Jaime Cortés Valls.

* * *

Hoy, en el avión de la "Iberia", han salido para la Península el Presidente del "C. S. Sabadell" don Antonio Tamburini, don Mariano Martí, don Jorge Pando Macchio, don Juan Fraderas, don Jaime Salat, don Javier Segarra, don Gabriel Ducornau, don Joaquín Fernández de Córdoba, don Guillermo Frontera Magraner, Antonio Enseñat Morell y don bastián Nadal Catany.

FALLECIMIENTO

Después de recibir los Santos cramentos y la Bendición Apostó falleció ayer en esta ciudad la se ra doña Antonia Magraner Morell.

E. P. D.

Era la finada por su bondad y solada virtud muy estimada de tos, la conocieron, entre quienes muerte será muy sentida.

Esta tarde, a las 3'30, se re en la casa mortuoria el santo ros y acto seguido se efectuará la ducción del cadáver a la Estación Ferrocarril de Sóller, de donde sa un tren especial a las 5'15 regre do a las 7'30.

En Sóller tendrá lugar el entie recibiendo los restos de la finada cementerio de dicha ciudad, cri na sepultura en el panteón famil

Reciban sus afligidos hermanos Cristóbal y doña Margarita, Vda. Marqués, sobrina y demás fam la expresión de nuestra sentida dolencia.

* * *

Después de recibir los Santos cramentos y la Bendición Apostó falleció en Santa María, a pri hora de la madrugada de hoy, el se don Jorge Cañellas Crespí.

R. I. P.

Su muerte ha causado profu sentimiento entre sus numerosas tades.

Reciban sus familiares, espe mente su esposa doña Soledad C llas, el testimonio de nuestro pes

Movimiento de buques

Llegó ayer tarde de Barcelona buque-tanque "El León".

Salieron anoche para Valenci Barcelona, respectivamente, "Ciudad de Valencia" y el "Mallorca".

Esta mañana ha salido para brera el vapor "Ciudad de Alc que regresará esta tarde a las

Centro de Juventud de A. C. de San Jaime

El próximo miércoles, día 7, siete y media de la mañana, se brará la misa reglamentaria de Centro en la Capilla de San Cay de la parroquia de San Jaime.

Lo que se publica para conocim to de los asociados.

TEATRALES

PRINCIPAL

Estreno de "Suspenso amor"

Una linda comedia de ambient tudiantil femenino, es la obra anoche se estrenó en el Teatro cipal.

La vida del Liceo Femenino desde la Sala de profesores, ante el espectador, con la sim de los catedráticos cariñosos y volos contrastando con el rigo otros, impasibles ante las súplic las a umnas.

Un ensayo literario causa la ma en el claustro, que llega a mar consejo de disciplina a su ra, que, en confidencia con el tor, llega a declarar que todas enamoradas de él.

Al terminar los exámenes, el penso en amor" es el propio dire

La firmeza con que están di dos los diferentes tipos da gran rosimilitud a la comedia, real por dos diálogos bien observados natural.

Notas sentimentales dan var al curso de la obra, que fué muy lebrada por la concurrencia.

La interpretación, como todas representadas, impecable por de todos.

El teatro, igual que en las fu nes anteriores, lleno por compl

FUTBOL

"PATRONATO", 2; ANTONIANA 1

Los juveniles de los equipos tronato" y "Antoniana" jugaro partido amistoso, que fué ganado los del "Patronato", por 2 a 1.

BILLAR

«B. C. Mallorca»: Torneo de clasificación

Los dos jugadores que, con el tual Torneo, han debutado en me "gran match", enfrentáronse Ochogavía y Bonnín.

Rindieron ambos lo que, vista primeras actuaciones, cabía es De juego muy parecido, acaso un más peligroso el de Ochogavía tras una partida interesante y co ta, apuntóse la victoria.

Resultados técnicos:

Ochogavía: 300 c.; 50 serie m 5'45 promedio.

Bonnín: 262 c.; 16 serie m 4'76 promedio.

* * *

Esta tarde, a las 7, una gran tida de primera categoría: An Muntaner y Nicolás Company f a frente.

2.° Torneo «Arriba España»

El partido Navarro-Mons gunda categoría fué ganado por mero, que sacó un promedio de

VENDO CHALET

Espacioso huerto. Garage y mucha agua en el mejor Ensanche de Palma. Informes: P. Sta. Eulalia, 11, 3.°.

SE DESEA CHALET

amueblado, confortable, situado desde Son Alegre hasta Porto-Pi, con vistas al mar, cerca tranvía. Matrimonio solo. — Dirigirse a M.L.: Pl. Sta. Eulalia, 10.

Frontón Balear

Hoy, Martes, 6 Febrero 1940

Tarde, a las cinco

REMENTERIA — MARCUE

contra

ZURUTUZA — QUINTANA

—

BARRENECHEA — GOENAGA

contra

ANACABE — LOYOLA

y Quinielas.

NOCHE, a las 9 y media

ORTEGO II — TERRASA

contra

ECHEVARRIA II — ZUBIAURRE

—

NAVARRETE — BASAURI

contra

ORIO — TRECET

y Quinielas.

Detalles por carteles y programas

Mañana Miércoles, por la NOCHE, emocionantes partidos y despedida del Caballero Mutilado pelotari "MENDIA".

EN BINISALEM

y en punto céntrico se vende casa vivienda de capacidad con dos entradas una para la casa y otra contigua para carros y caballerías dispone en su interior de un espacioso local cuadra apropiada para cualqquier industria o fabricación, almacén, etc., agua abundante. Informes, Hostales, 19.

FOMENTO AGRICOLA DE MALLORCA

Se pone en conocimiento de los señores Accionistas que el día 6 de Febrero próximo se abrirá el pago en estas oficinas del dividendo activo correspondiente a los beneficios del ejercicio del año 1939.

Palma 29 de Enero de 1940.—Por el Fomento Agrícola de Mallorca.—El Director Gerente, **Juan Vidal.**

¡BARBEROS!

en

Perfumería «Los Claveles»

encontraréis

PASTA de AFEITAR, clase superior, a 3'50 pesetas kilo.

Extenso y variado surtido en BROCHAS para AFEITAR a precios baratísimos.

Pasaje Mancu, 7 y 9 — Frente al Cine Oriental.

El corazón del Automóvil Bosch

BARACHOL

IDEAL CONTRA LA SARNA, SIN BAÑO NI DESINFECCION DE ROPAS, APLICANDO LA POMADA SOLO EN LAS MANOS. EVITA ENORMES MOLESTIAS Y GASTOS. MUY SUPERIOR A TODA IMITACION. EN FARMACIAS, 6 PESETAS TUBO

Dr. Pedro Alcover Sureda

MEDICO-CIRUJANO

Jefe de Clínica Quirúrgica del Hospital Provincial

Participa a su clientela haber ranudado su consulta de CIRUGIA GENERAL en su domicilio, Calle de Sto. DOMINGO, 44, Pral., todos los días laborables de 12 a 2.

Ajedrez

Por P. M. T.

Posición inicial anormal en las partidas

En algunas épocas, al tratar del Ajedrez, se ha venido hablando de la conveniencia de hacer reformas en el juego en lo que afecta a sus múltiples aspectos.

En general se argüye que el conocimiento de las aperturas, da una cierta monotonía al juego y sobre todo una clara ventaja al jugador, que adquiere aquellos conocimientos gracias a un profundo estudio de las mismas y no como producto de su ingenio. Se ha dicho con alguna razón y por comentarista autorizado que "el mundo estaba cansado del gambito de dama rehusado". Es decir que el dominio de las aperturas por los maestros reporta desventajas casi insuperables al simple aficionado que aún gozando de gran intuición ajedrecística, falla ante la inferioridad teórica que le proporciona el desconocimiento de los planteos.

Efectivamente, hay que reconocer que los maestros al medirse con los aficionados, notablemente en plan de simultaneadores, tanto "a la vista" como "a la ciega", gracias al caudal teórico de que son portadores en lo que se refiere a las aperturas, adquieren a las pocas jugadas — en muchos casos, 6 ó 7 son suficientes— una superioridad posicional aplastante que impide ya, en muchos casos a sus contrincantes, el poder resarcirse en el transcurso de la partida de tamaña desventaja.

Todo ello ha dado pie a lo que venimos apuntando en esta crónica: al cambio de posición inicial de las piezas — mediante un sorteo previo — al comenzar las partidas y a otras muchas reformas intentadas, que no son del caso indicar ahora, pero que afectan al número de casillas del tablero o a la creación de nuevas piezas, como por ejemplo la llamada "avión", sugerida nada menos que por el ex-campeón mundial Capablanca.

A pesar de tales intentos, desde mucho tiempo ha, este deporte intelectual ha venido y viene practicándose de igual modo. Porque si es verdad que el genial cubano ha sido partidario de modificaciones, no es menos cierto que el actual campeón del mundo Dr. Alekhine opina que después de iniciado el juego, las posiciones presentadas son siempre nuevas y que por ahora todas las modificaciones sobran.

Si hay que reconocer que el dominio de los planteos — cosa no muy fácil— constituye una gran ventaja, también es verdad que entre maestros aquella ventaja desaparece tan pronto como se llega al juego medio que es cuando en realidad comienza la partida y donde se demuestra la capacidad creadora del ejedrecista al elaborar un mate oficial de partida ganancioso.

Hoy, siguiendo el plan trazado de divulgación del Ajedrez, vamos a dar a título de curiosidad una partida jugada entre G. A. Macdonnell y Newham en la que la posición inicial es distinta de la establecida. Deben colocarse para la lectura de este juego, los dos caballos entre el rey y la torre de rey, y, los dos alfiles, entre la dama y la torre de dama. Ello para ambos bandos; las demás piezas en sus casillas correspondientes.

PARTIDA NUM. 41

1. P4D , P3R
2. P4R , C3AR

(Era mejor P4D ó C3C)

3. P3AD , P3TR
4. C3C , P3AD
5. P5R , C(3A)2T
6. C5T , TIC
7. D4C , P4CR
8. P4TR , P4AR
9. P×Pal p. , C×P
10. C×C+ , D×C
11. D5T+ , RID
12. C2R , A5A
13. C×A , P×C
14. D5R , D×D
15. P×D ,

(Las últimas jugadas blancas están muy bien, logrando mejor posición y ganando un peón, por lo menos).

, ...15. T×P
16. A×P , P4TR

(Un error. La torre debía retirarse).

17. A3CR! , P3CD
18. R1A , T×A
19. P×T , A3T+
20. R2C , A5A
21. A4R , A7R
22. T(1TD)1R , A5CR
23. T(1TR)1A , R2A
24. T7A , TIR
25. T(IR)1AR , A4A

(Unica jugada que salva el caballo).

26. A×A , P×A
27. TIA×P y ganan.

* * *

Solución al mate en dos jugadas, de Tolosa y Carreras, publicado en la Sección anterior:

T6D!!

La posición era:

BLANCAS: R8AR, D4TR, T6AR, C3R, P2D y P5AR.

NEGRAS: R4R, C4CD, C2CR y P3AD.

* * *

VARIANTES:

Si... R×T; 2. D7R+mate.
Si... C×T; 2. P4D + mate.
Si... C3R+; 2. T×C + mate.
Si... P4A; 2. T5D + ruta, etc.

Final Artístico núm. 10

(Séptimo y último problema del Concurso de Solucionistas de "Correo de Mallorca).

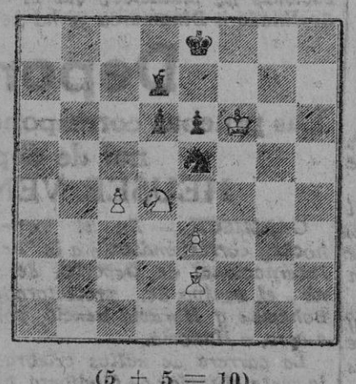

(5 + 5 = 10)

Las blancas juegan y ganan.

* * *

POSICION: BLANCAS: R6AR, A2R, C4D, P3R y P4AD.

NEGRAS: R1R, C4R, A2D, P3D y P3R.

* * *

La solución en la crónica del próximo martes.

* * *

Toda la correspondencia y soluciones deben dirigirse a "Correo de Mallorca", "Sección de Ajedrez", Calle de Mora, 3, 5 y 7.

El Día de los Estudiantes Caídos

9 de Febrero:
En las calles de Madrid, vendiendo el semanario "F. E.", caía el camarada Matías Montero, triunviro del S. E. U. de Medicina.

9 de Febrero:
Las escuadras universitarias de la Falange, iniciaban su martirio con el heroismo de los elegidos.

9 de Febrero:
José Antonio ante la sepultura del primer caído en acto de servicio, alaba la perseverancia en la lucha: "que Dios te dé su Eterno Descanso a nosotros nos niegue el descanso, hasta que sepamos ganar para España la cosecha que siembra tu muerte.

9 de Febrero:

El Sindicato Español Universitario recuerda a todos los estudiantes muertos en la lucha por la España joven y revolucionaria. Al invocar cada uno de estos nombres que ya tienen valor eterno, afirma con decisión y empeño, su presencia en la obra difícil de hacer realidad el tan anhelado ideal.

Ante los nombres que evocan lo mejor del sacrificio de toda la juventud española, promete poner toda su energía en la tarea del auténtico sindicalismo nacional.

Las falanges universitarias lograrán la primavera porque ellos, los que cayeron, son el principal impulso de su fé.

llevó siempre aventajado el tanteador, demostrando gran superioridad sobre Monserrat. Este logró 165 carambolas; demostró falta de entreno, pero asimismo supo evitar, en la segunda centena, que la distancia aumentara en el tanteador. La tacada mayor de Navarro fué de 31 carambolas realizada a la mitad del partido.

* * *

Blando y Nadal (primera categoría) dieron un regular partido, venciendo, como ya se presagiaba de antemano, el primero, con su juego fino y de buen rendimiento. Mantuvo la contienda siempre distanciado de su contrincante y su mayor tacaa, inapreciable, con precisamente, fué de 35 carambolas; su promedio 8-33, sin necesidad de emplearse a fondo.

El vencido logró 202 carambolas; no dijimos, y hoy hemos de insistir, que Nadal tiene su puesto en la segunda categoría, si bien se le observó mejor actuación que en anteriores sesiones de este torneo.

* * *

Hoy, martes, jugarán Serra y Nadal, de primera categoría.

Intendencia de Marina de Baleares

El próximo sábado, día 10, y a las 11 horas, tendrá lugar, en el local ocupado por la Intendencia de Marina (calle de Zagranada, número 16) el concurso para la adjudicación del suministro de 500 colchonetas y 500 cabezales para el Regimiento de Infantería de Marina. El pliego de condiciones estará de manifiesto en la Secretaría de dicha Jefatura.

Palma, 5 de Febrero de 1940.

Jaime Salvá

¿Quiere beber un delicioso vino tinto?
Visite la BODEGA OLIVER
Sacristía San Jaime, 3 T. 2836
Degustación gratis

NOTAS DEL EJERCITO

BAJA

Se dispone cause baja como Práctico de número del puerto de Almería, el Capitán de la Marina Mercante don Guillermo Pujol Felani.

DESTINOS

En el Ejército del Aire:
Se destina a las Fuerzas Aéreas de Baleares a los Sargentos don Juan Panadés Jaume y don Rafael Nadal Comas, ambos pertenecientes a las tropas de Aviación.

Intervención. Se destina al Comandante don Manuel Iribarren Cuartero, de alta en Aviación, a Interventor de las Fuerzas Aéreas de Baleares.

De ayer noche

La guerra en el mar

Cuatro mercantes neutrales y un inglés a pique; otros dos se consideran perdidos, pues hace más de quince días que no se tiene noticia de ellos

La pérdida del dragaminas inglés "Phoenix"

(Información de la Agencia EFE.)

Berlín. — La Agencia D.N.B. comunica que el vapor mercante holandés "Delpzyl" se ha hundido en la costa escocesa.

El buque danés "Karen" ha sido lanzado sobre la costa inglesa.

El inglés "Marrow- Ruthwen" ha resultado con graves averías, a consecuencia del bombardeo de los aviones alemanes, hundiéndose en la costa N-E de Inglaterra.

* * *

Amsterdam. —El buque mercante sueco "Ostende", de 4.530 toneladas, que navegaba en un convoy, ha sido atacado y alcanzado por los aviones alemanes.

Se cree, sin embargo, que el barco ha podido llegar a un puerto inglés.

* * *

Amsterdam. — El vapor belga "Swansea", de 700 toneladas, ha sido hundido.

11 hombres de la tripulación han podido ser salvados.

Dicho barco era el más moderno de los de cabotaje belgas.

Buques que se creen hundidos

Stokolmo. — El vapor sueco "Andalucía", de 1.577 toneladas, salió el día 17 de Enero con rumbo a Suecia.

Como quiera que no se saben noticias de su paradero, se cree ha sido hundido.

* * *

Oslo. — Se teme haya sido hundido el vapor noruego "Segovia", de 1.387 toneladas.

Dicho buque se hallaba en ruta de Portugal a Noruega y no se han tenido noticias de él desde el día 20 de Enero.

La pérdida del dragaminas inglés "Phoenix"

Londres. — Una nueva baja tiene que apuntarse la Marina de guerra británica.

La aviación alemana, en la inauguración de sus nuevas ofensivas contra los barcos de la Marina británica, atacó fuertemente a dragaminas "Phoenix", que resultó seriamente averiado.

El "Phoenix" se hallaba en alta mar. Inmediatamente acudieron algunos buques de la escuadra en su auxilio, empezando a remolcarlo.

El temporal reinante hacía muy difícil esta operación, y finalmente sobrevino el hundimiento.

11 oficiales y 45 marineros se consideran perdidos definitivamente.

Los submarinos de las mayores potencias mundiales

Roma. — El sumergible es el clásico instrumento para el ataque mediante torpedo porque a la capacidad de lanzamiento del terrible autoproyectil agrégase la posibilidad de ocultarse mediante inmersión y sustraerse a la captura adversaria.

La ofensiva del torpedo puede considerarse como la más grave para el navío atacado y resulta casi siempre mortal para la unidad alcanzada, toda vez que la hiere en su parte más vital, bajo la línea de inmersión.

Debe notarse, además, que el calibre (mm. 450-550) y por tanto la carga de un torpedo, es decir el peso del explosivo que contiene, son de unas dimensiones y de una potencia bastante superior a las dimensiones y al peso de los proyectiles de grueso calibre usados hasta este momento en la Marina (356, 381).

Con arreglo a los Tratados de Londres de 1929 y de 1936 los sumergibles pueden tener un desplazamiento máximo de 2.000 toneladas, con cañones (1 ó 2) del calibre máximo de 130 mm. Normalmente los sumergibles se dividen en dos clases o tipos ("oceánico" cuando sobrepasa las 1.000 toneladas de desplazamiento y "costero" cuando es inferior a dicho tonelaje y tiene limitada autonomía).

Las potencias beligerantes cuentan con los siguientes sumergibles: Inglaterra 69, con un tonelaje total de 62.000 toneladas; Francia, 98, con 100.000 toneladas; y Alemania, 71, con 82.000 toneladas.

Rusia tiene 160 submarinos, con un total de 82.000 toneladas.

Concluye su información el "Eco di Roma", del cual entresacamos estos datos, poniendo de relieve que Italia es, entre las grandes marinas neutrales, la que ocupa el primer lugar con 121 submarinos en plena actividad, con un total de 97.000 toneladas.

Mercancías alemanas en Ferias de Muestras Internacionales

El Grupo Nacional de la Industria, que forma a la cabeza de la economía industrial alemana, cuenta desde hace años con un Comité encargado de las cuestiones relativas a la exportación de mercancías del Reich y a su exposición en las Ferias de Muestras que se celebren en otros países.

Este Comité está preparado para resolver cuantas cuestiones se relacionan con las nueve Ferias de Primavera y siete de Otoño que van a tener lugar este año en el extranjero y dispone además de los medios para asegurar el envío y el transporte de los productos con que se concurra a ellas.

Inmediatamente después de celebrarse la Feria de Primavera de Leipzig, se inaugura la de Utrecht, siguiéndola casi sin interrupción las de Bruselas, Praga, Belgrado, Milán, Zagreb (Agram), Plovdiv (Philippopel), Laibach y Hermannstadt.

Las Ferias de Otoño comienzan con las de Zagreb y se continúan con las de Pressburgo, Utrecht, Praga, Belgrado, Bari y Thesalónica.

Alemania tiene mucho interés en demostrar al mundo —con ocasión de estos concursos— que, pese a la guerra, continúa pudiendo hacer los suministros de la mayor parte de las ramas industriales, a diferencia de lo que ocurre en Inglaterra, que se ha visto obligada a suspenderlos.

El Gobierno soviético hace pagar su mal humor a los polacos

París. — Las derrotas sufridas por los rusos en el frente finlandés han tenido serias repercusiones en la actitud adoptada por las autoridades soviéticas en sus relaciones con la población polaca de los territorios de la Polonia ocupada por los rusos.

Esta actitud prueba que los soviets se hallan desorientados y demuestran un nerviosismo característico. Dicho estado de espíritu se manifiesta sobre todo en las diversas "ordenanzas" por medio de las cuales intentan los bolcheviques destruír completamente los ambientes intelectuales polacos, considerados como elementos "indeseables". Ultimamente ha tenido lugar por ejemplo un despido en masa de funcionarios en varias localidades. Los que permanecieron en su puesto fueron advertidos por las autoridades soviéticas que debían estudiar la lengua rusa, después de lo cual serían mandados a Rusia. A los demás trabajadores intelectuales desocupados les han propuesto y ofrecido los rusos trabajos y colocaciones manuales o la tarifa de cinco rublos al día. Las autoridades soviéticas se ensañan de manera particular con los maestros elementales y con los profesores de las escuelas secundarias, que son deportados en gran número a Rusia o a la Siberia. En el paraíso soviético estos intelectuales deberán seguir un "curso" especial de trabajos manuales de una duración de once meses. Luego, si inspiraran confianza — y aquí hay que entender lo que quieren significar estas palabras — podrán volver a ocupar sus puestos en la Polonia rusa.

C. I. B.

Arrecia en Suecia el odio contra los comunistas

Estocolmo. — Una bomba colocada por desconocidos en las inmediaciones del edificio del diario comunista "N. Dag" ha estallado sin provocar daños.

Entre tanto en el país se hace todo lo posible por aislar a los representantes comunistas pertenecientes a las organizaciones e instituciones públicas. En el norte de Suecia, donde precisamente existía el porcentaje más alto de electores comunistas, los consejeros municipales rojos no han sido reelegidos. No se conocen las medidas adoptadas por el Ministerio competente para alejar de la administración de Aduanas algunos empleados bolcheviques, como desde hace tiempo reclamaba un gran diario de Estocolmo; pero es sintomático destacar que la dirección de los ferrocarriles ha ordenado en estos días desplazar desde el norte al sur y viceversa a varios funcionarios conocidos por sus tendencias comunistas. La opinión pública aprueba estas medidas que define de legítima defensa e incita al Gobierno por medio de cartas abiertas en la prensa a actuar con toda energía contra elementos hacia los cuales "toda indulgencia sería culpa y toda tolerancia delito". En otras palabras un movimiento de irresistible vigor contra el comunismo se propaga en Suecia. Se tiene la sensación cierta de que si el enemigo atacase sus fronteras, todos los suecos tan amantes de la paz volverían a ser los guerreros de otro tiempo.

C. I. B.

TORREROS DE FAROS
PREPARACION COMPLETA INFORMES. — MISION, 30

UN GRAN REMEDIO
el
DEPURATIVO RICHELET

Enfermedades de la Piel y de la Sangre. Varices y llagas varicosas, Artritismo, Arteriosclerosis, etc., combatidas con éxito creciente.

REJUVENECIMIENTO DEL ORGANISMO

No hay mucho que hablar del Depurativo Richelet. Lo conoce ya todo el mundo y en todos los países y bajo todas las latitudes ha librado a muchísimos enfermos de la Piel y de la Sangre de una existencia de tristeza y dolores.

El Depurativo Richelet, a cuya fórmula se han incorporado las sales halogenas de magnesio (preventivas contra el cáncer) posee ahora nuevos elementos curativos, los cuales han reforzado su acción terapéutica, que de antes era ya muy activa.

Este preparado se nos ha revelado como uno de los más poderosos medios puestos a nuestra disposición, para combatir y evitar las múltiples dolencias y trastornos que aquejan la edad madura, pérdida de la vitalidad, lasitud de todo el cuerpo, etc., etc. El Depurativo Richelet tonifica los músculos y los nervios, activa y regulariza las funciones vitales, rejuveneciendo de este modo todo el organismo de un modo asombroso.

Todos los que usen este poderoso medicamento, una o varias veces al año, sentirán renacer en ellos una nueva vida, libre de dolencias, más activa y prolongada.

La "rectificación" sanguínea

El Depurativo Richelet, es más que nada el "rectificador" por excelencia de la sangre viciada, ya que bajo su acción la masa sanguínea se purifica completamente.

La sangre vuelve a ser de nuevo el líquido que alimenta y lleva la vida a todas las células del organismo. Las úlceras supurosas se cierran y todas las llagas y lesiones cutáneas desaparecen y la piel vuelve a estar limpia y sana.

El Depurativo Richelet, es también muy eficaz para eliminar los venenos úricos triunfando, de este modo sobre el reuma en todas sus manifestaciones. Su empleo activa la circulación de la sangre, desobstruye las varices, suaviza las arterias y hace bajar la tensión suprimiendo los ahogos, vertigos y palpitaciones. El Depurativo Richelet pone fin a los trastornos y molestias de la edad crítica en la Mujer, combatiendo el desgaste producido por los años.

Por su eficacia el Depurativo Richelet resulta también el más económico.

Venta en Farmacias. Pida folleto gratuito al Laboratorio Richelet, calle de San Bartolomé, 30 y 32, San Sebastián.

SOLO 4'25 (timbre aparte) le costará el frasco. Frasco grande 7'50 (timbre aparte)

El eczema, herpes, psoriasis, etc., son manifestaciones de una sangre viciada que se debe purificar con el DEPURATIVO RICHELET

Para fortificar a los Niños

Para ellos especialmente ha sido creado el "Vegetal Richelet" el cual combate las dolencias y enfermedades propias de la infancia como. Enfermedades de la Piel, vegetaciones, usagre, erupciones, colores pálidos, etc., etc. El Vegetal Richelet dá solidez a sus huesos, facilita el crecimiento y desarollo, combatiendo el linfatismo. Es además un excelente regenerador de los niños, y adolescentes raquíticos y enfermizos. Reemplaza con ventaja el aceite de hígado de Bacalao, ya que tiene un sabor delicioso que no puede repugnar a los pequeños.

De venta en Farmacias. Pida interesante folleto gratuito, que le ilustrará sobre las ventajas del Vegetal Richelet, al Laboratorio Richelet, calle de San Bartolomé, 30 y 32, San Sebastián.

ADVERTENCIA: Todos los productos de esta casa establecida hace 20 años en San Sebastián (España) son de fabricación exclusivamente española. Igualmente es español desde su fundación todo el personal Directivo, Técnico y Obrero.

CARTELERA CINEMATOGRAFICA

PARA HOY

ASTORIA. — A las 3'30. "Adorable enemiga", por Merle Oberon y Briand Therne; "Días de otoño", "El caballo de Don Cholo y "Noticiario Luce.

BORN. — A las 3'30. "Candidata a millonaria", por Carole Lombart y Fred Mac Murray, y "A las ocho en punto", por George Raft.

RIALTO. — A las 3'30 "Complementos cortos" y "Hector Fieramosca".

PROTECTORA. — A las 3'30: "Un marido modelo", por Heinz Ruhman.

LIRICO. — A las 3'30: "Piloto de pruebas", por Mirna Loy y Clark Gable.

MODERNO. — A las 3'30 "La flecha sagrada" y "Agente especial", por Bety Daves y George Brent.

ORIENTAL. — A las 3'30 "El potro indomable", por Ken Maynard, y "Alta escuela" por Rodofl Forster.

BALEAR. — A las 3'15 "Paz en la guerra", por Margaret Sullivan y Randolph Scott.

* * *

(Nota. — Esta cartelera no indica recomendación de las películas que en ella se anuncian.)

Banco del Progreso Agrícola

Por acuerdo de la Comisión Administrativa y conforme a lo que previenen los Estatutos de esta Sociedad, se convoca a los señores Subvencionistas para la Junta General ordinaria que se celebrará en el domicilio social, calle de la Plaza número 11, el domingo, día 18 del corriente, a las 14 horas.

Campos del Puerto, 5 de Febrero de 1940.

El Director,
Juan Alou

En tus cartas, en tus facturas, en tus documentos, emplea el sello JOSE ANTONIO y ayudas a la grande obra de las Escuelas del Hogar.

La publicidad más económica y eficaz, es la publicidad en la Prensa. Utilice CORREO DE MALLORCA. — Llame al 2-8-5-3.

Los finlandeses siguen rechazando a los soviéticos

La aviación roja persiste en sus ataques contra las poblaciones civiles de Finlandia: en una semana ha lanzado 6.800 bombas, que causaron 145 muertos y 179 heridos

(Información de la Agencia EFE)

Helsinki. — Se ha facilitado el comunicado oficial del ejército finlandés.

En él se dice lo siguiente:

"El enemigo ha reanudado sus ataques contra el istmo de Carelia.

Todos los ataques, sin embargo, fueron rechazados, retrocediendo los rojos a su base de partida.

Al N-E del lago Ladoga, los finlandeses rechazaron dos ataques contra la isla y otro contra una posición de la costa.

Las tropas soviéticas perdieron en ambos ataques 500 hombres y dejaron sobre el campo 7 tanques, 4 cañones y 30 automóviles.

En el sector de Salla, las tropas rusas atacaron Markajaervi, rechazándoseles.

* * *

La aviación finlandesa bombardeó concentraciones enemigas y las bases aéreas soviéticas.

Fueron derribados 9 aviones rojos seguros y 4 probables.

La aviación enemiga bombardeó nuevamente las poblaciones civiles de Finlandia, incendiando un monasterio."

6.800 bombas soviéticas sobre Finlandia

Helsinki. — Se ha publicado el informe semanal de las autoridades que dirigen la defensa pasiva finlandesa.

En él se anuncia que, desde el 28 de Febrero, la aviación soviética lanzó 6.800 bombas en el interior de Finlandia.

Los bombardeos enemigos causaron 145 muertos y 179 heridos entre la población civil.

Los atletas Maki y Nurma

Nueva York. — Han salido para Washington, donde serán recibidos por el Presidente Roosevelt los célebres atletas finlandeses Maki y Nurma, campeones mundiales de pedestrismo.

El bombardeo de poblaciones civiles

Oslo. — Dicen de Helsinki que la aviación soviética prosiguió ayer las brutales agresiones contra las poblaciones civiles finlandesas.

Fué bombardeada la ciudad de Kajani. Fué también bombardeada la ciudad de Surdavela, en el N. del país. Y lo fueron igualmente dos ferrocarriles y dos hospitales de la retaguardia.

Hubo víctimas, muertos —17— y heridos, como de costumbre.

La labor de Franco en favor de la Iglesia

Una crónica del corresponsal del "Times" en Hendaya

LONDRES. — El diario de esta capital "The Times" publica una interesante crónica de su corresponsal en Hendaya.

En la primera parte de su crónica se refiere dicho corresponsal a España.

Y declara que el aspecto más claro del nuevo régimen es aquí el catolicismo.

"Franco — añade — aparece como Jefe de la moderna Cruzada, que ha librado al mundo occidental del ataque bolchevique.

Franco no desperdicia ocasión para proclamar la adhesión de la España nacional al Padre Santo, devolviendo a la Iglesia la posición que ocupaba antes ante el Estado.

"Los nacionalistas españoles — termina diciendo el corresponsal — estiman que la España de Franco ha luchado por la fe con más fuerza y entusiasmo que el Arzobispo D. Rodrigo en las Navas de Tolosa y el Emperador Carlos en Mulberg."

EFE

SE REUNIO AYER EN FRANCIA

El Consejo supremo de guerra franco-inglés

Celebró su quinta reunión, y en ella fué examinada en todos sus extremos la situación militar y política

PARIS. — Se ha celebrado la quinta reunión del Consejo supremo de guerra franco-británico.

La reunión ha tenido lugar en Francia.

Representaban a la Gran Bretaña el primer Ministro, Chamberlain, y los Sres. Lord Churchill, Lord Alifax Kingsgleywood y Stanley.

Acompañaban a dichos señores, en calidad de asesores, el primer Lord del Mar, Ironside, y el Jefe del Estado Mayor, general Isman.

Representaban a Francia el jefe del Gobierno y Ministro de Defensa Nacional y de Negocios Extranjeros, Daladier, y los Srs. Campinchi, Lachambre Chaampertier, Ribes y Falelin.

Acompañaban a los delegados franceses el Almirante Darlan, Jefe de la flota francesa, y los generales Vuollemin y Decamps.

El Consejo supremo estuvo reunido durante largo rato.

Y, durante la reunión examinó la situación militar y política en todos sus extremos.

No se facilitó a los periodistas referencia oficiosa alguna de la reunión.

EFE

De aviación

La venta de aviones norteamericanos

La línea Miami-Bermudas-Lisboa. — ¿Hacia una línea EE. UU.-Escandinavia?

Londres. — El nuevo ministro de Washington. — Se ha reunido la Comisión parlamentaria del Ejército y de la Marina.

La Comisión ha aprobado las negociaciones que se llevan a cabo para vender al extranjero aviones y otro material para el Ejército del Aire.

No se venderán motores solos.

Los cazas cuya venta se está negociando desarrollan una velocidad de 650 kilómetros por hora.

Montan un cañón de siete milímetros y cuatro ametralladoras.

Línea Miami-Lisboa

Miami. — Ha salido el avión "Clipper", que inaugura el servicio Miami-islas Bermudas Lisboa.

La travesía dura 24 horas.

Se suprime la escala en las islas Azores.

Línea EE. UU.-Escandinava

Washington. — Se encuentra en esta capitar una misión aeronáutica integrada por delegados de los países escandinavos que están negociando con los representantes del Gobierno de los Estados Unidos el establecimiento de un servicio aéreo regular directo entre Nueva York y Escandinavia.

El objeto principal de la nueva línea sería el de evitar los bloqueos británico y alemán, a fin de evitar que la correspondencia no sufra la censura del control británico, y puedan transportarse libremente otros objetos.

Competiciones deportivas

(Información de la Agencia EFE)

EN ALEMANIA

BERLIN. — Dicen de Garmisch que en el "Parten Kirschen" continúa celebrándose el concurso deportivo sobre el hielo.

Toman parte en él dos italianos, 40 yugoeslavos, 24 húngaros, 15 rumanos, 9 búlgaros, 29 eslovacos y 43 checos.

EN NORUEGA

Oslo. — Han comenzado sin carácter oficial los campeonatos de patinaje.

La primera prueba disputada ha sido de quinientos metros y fué ganada por Enmprestunger, quien empleó en el recorrido 42'8 segundos.

Le siguió en la carrera, llegando en segundo lugar, a la meta Berezwnsch.

Comunicados oficiales

LOS FRANCESES

PARIS. — Ayer, por la mañana, se facilitó el siguiente parte oficial de guerra:

"No hay nada que señalar en el frente".

* * *

Por la noche, se facilitó este otro parte oficial de guerra:

"in novedad."

EL ALEMAN

BERLIN. — El Alto mando del Ejército alemán transmitió ayer el siguiente comunicado oficial de guerra:

"Reina tranquilidad en todo el frente".

EFE

CAMION BERLIET DIESSEL

de cinco toneladas, con matrícula Palma de Mallorca 6.078 con recambio se desea vender. Para informes: Café Central, J. A. Clavé, Palma.

Propietarios Automóviles

Sin molestia alguna para Vd. gestionaremos la revisión de su vehículo DOCUMENTOS, NUMEROS MOTOR Y CHASIS.

REVISION DIARIA CIEN COCHES.

NO OLVIDE QUE SOLO HAY UN PLAZO DE DOS MESES PARA ELLO.

CONSULTENOS HOY MISMO Y NO ESPERE LAS AGLOMERACIONES PROPIAS DE LOS ULTIMOS DIAS.

Nuevas Oficinas concepción especial para dicho servicio

LA INFORMACION

Cecilio Metelo, n.º 11 — Teléfono 1466 — (Final San Miguel)

DESPUES DE LA CONFERENCIA DE BELGRADO

Emprenden el regreso las delegaciones griega, rumana y turca

Metaxas y Zaradjoglu, huéspedes del Jefe del Gobierno yugoeslavo, en Nich

BELGRADO. — Terminada la Conferencia de la "Entente" balcánica, que se ha celebrado durante tres días en esta capital y que tanta expectación mundial había despertado, las delegaciones de Grecia, Rumania y Turquía han emprendido el viaje de regreso a sus respectivos piases.

Gafencu, el Ministro de Negocios Extranjeros de Rumania, acompañado de la delegación, rumana, marchó en el tren directo de Bucarest.

El presidente del Consejo y Ministro de Negocios Extranjeros de Grecia, Metaxas, y el Ministro de Negocios Extranjeros de Turquía, Zaradjoglu, con sus delegaciones, marcharon juntos, en el tren de la línea de Atenas, y se detuvieron en Nich.

Allí fueron huéspedes del jefe del Gobierno yugoeslavo, Tsvetkovitch, que se encuentra enfermo, a consecuencias de las heridas que recibió en el reciente accidente ferroviario.

Los periodistas rumanos, griegos y turcos marcharon en los mismos trenes que las delegaciones de sus respectivos países.

Los periodistas de los demás países venidos con ocasión de la Conferencia han abandonado también Belgrado.

EFE

ULTIMA HORA NACIONAL

La Escuela Naval Militar

inaugurará el curso, bajo la presidencia de los Ministros de Marina y del Ejército, el próximo día 11

CADIZ. — Han hecho su presentación en la Escuela Naval Militar los tenientes y alféreces provisionales que van a efectuar el ingreso definitivo en el Cuerpo de Infantería de Marina. La sesión inaugural será presidida por el Ministro de Marina, que llegará el día once de Febrero, acompañado del Ministro del Ejército, general Varela.

PRO-TURISMO, EN MALAGA

Málaga. — Se reunió, presidida por el Gobernador Civil la junta Provincial de Turismo.

Acordó proponer la construcción de un restaurant en el Castillo de Gibralfaro y de un funicular - cremallera en el citado Castillo para la cual se cuenta con toda la ayuda de la Dirección General de Turismo.

El Gobernador Civil manifestó que dispone ya de 2.000.000 de pesetas, base para 18 o 20 millones, para la construcción de casas baratas y destruir todas las casuchas que rodean la Alcazaba y otros sectores de la ciudad. Una vez desalojadas las casas de las inmediaciones de la Alcazaba se seguirán las obras en la misma, por medio de la prestación personal, según gestiones hechas por el Alcalde.

SELLOS CONMEMORATIVOS DEL PILAR

Zaragoza. — Se hallan a la venta para el público los sellos de Correos conmemorativos del XIX Centenario de la Venida de la Virgen en carne mortal a Zaragoza.

HAN LLEGADO LAS CIGÜEÑAS

Hervás. — No obstante el frío intenso de días pasados, aves emigrantes como las cigüeñas han hecho su aparición un mes antes que de costumbre en esta región.

LLEGA TRIGO A CARTAGENA

Cartagena. — Procedente de Fez fondeó el vapor español "Enrique Illueca" con 600 toneladas de harina destinada a las necesidades de la región. Hoy comenzó la descarga de esta remesa que llega a este puerto, como consecuencia del Tradado Comercial hispano - francés.

Quiere Vd. colocar bien su dinero...?
Compre un chalet en

"AMANECER"

La urbanización más hermosa y mejor organizada de los alrededores de Palma.

Carretera de Sóller
Distancia de la Plaza de Cort, 2 Km. 200

Agua a presión — electricidad — anchas y hermosas avenidas y espléndidos jardines.

VENTAS al contado y A PLAZOS hasta 8 AÑOS

Publicidad Balear, S. L.

Informes:
Plaza de Cort, 10 — PALMA. — Teléf. 2081

NOTAS SUELTAS, DEL EXTRANJERO

Ha sido hallado un bote del "Orazio"

Acuerdo financiero germano-noruego
NUESTRO AGREGADO MILITAR EN LISBOA CONDECORADO

(Información de la Agencia EFE)

LONDRES. — Comunican de Roma que ha sido hallado un bote del trasatlántico "Orazio", buque a cuyo bordo se declaró un violento incendio en ocasión de dirigirse de Italia a Barcelona, de paso para América.

El bote en cuestión fué hallado por unos pescadores.

El hallazgo tuvo lugar en la costa de Cerdeña, entre Cabo Argentiere y el Cabo Cacona.

Créese que la citada lancha fué una de las que abandonaron el "Orazio" con pasajeros y tripulantes antes de que llegaran los primeros auxilios y cuyos ocupantes perecieron en el mar.

ACUERDO ENTRE NORUEGA Y ALEMANIA

Oslo. — Se anuncia oficialmente que se ha llegado a un acuerdo entre Noruega y Alemania.

El acuerdo es de carácter financiero.

Existía ya un acuerdo, que expiró en 31 de diciembre de 1939.

Ahora se ha prorrogado la vigencia del acuerdo por un año.

CORREO PERDIDO

Londres. — El Ministro de Comunicaciones ha anunciado que el correo destinado a Dinamarca se ha perdido a causa del hundimiento del [...] que la transportaba.

Se trata de las cartas y paq[...] depositados en Inglaterra los d[...] y 23 de enero último.

CONDECORA[...]

Lisboa. — El Subsecretario d[...] nisterio de la Guerra ha hecho [...] ga de la condecoración de Com[...] dor de la Orden Aviz al agregad[...] tar de España en la Embajada [...] boa.

FALLECIMIENTO D[...] PRINCESA MARGA[...] DE ORL[...]

PARIS. — En el castillo de la F[...] de Manteresson (Loiret), ha fa[...] la Princesa Margarita de Or[...] Marquesa de Mac - Mahon y Du[...] de Magenta. Era hija del Duque [...] Duquesa de Chartres herman[...] del Duque de Guisa.

De su matrimonio con el g[...] Mac - Mahon, la princesa Mar[...] de Orleans tuvo tres hijos: el c[...] Mac - Mahon, Duque de Magen[...] Condesa Henry de Sieyves y la [...] sa de Rambuteau.

La inhumación del cadáver t[...] gar anteayer, domingo.

Deporte alemán

Las pruebas correspondientes a la «Semana Interna[...]nal de deportes de invierno»
HEUSER VENCIO A SERRANESCU

GARMISCH. — En el torneo de hockey correspondiente a la "Semana Internacional de Deportes de invierno", el equipo del protectorado de Bohemia y Moravia venció, por seis a cero, a Hungría.

La carrera de saltos celebrada en la pista olímpica de Gudiberg, ha sido ganada por el alemán Joseh Weiller, que realizó saltos de sententa y siete metros, obteniendo 2231'33 puntos.

Los restantes puestos de honor ganáronlos lo salemanes de Munich. En el festival atlético la campeona [...]pica alemana, Gisela Maumay[...] zó el peso a trece metros once [...] metros. — EFE.

***

Koenisberg. — El campeón d[...] de los semipesados, Adolf Heu[...] vencido, por K. O. en el primer [...] al rumano Serranescu. — EFE

Budapest. — El encuentro d[...] entre las selecciones de Viena [...] Budapest, ganáronlo los viene[...] 48 a 36 — EFE

EN LA LEGION FRANCESA

Hay enrolados 1.500 rojos españoles

Lo que dice un español desertor de la Legión

ALGECIRAS. — El capitán de uno de los vapores costeros, que hacen la pesca en las costas de Marruecos ha entregado a las autoridades a un individuo llamado Jesús Puente, que venía de polizón en el citado barco, desde el puerto francés de Santa Cruz de Agadir.

Dicho individuo manifestó ser natural de Barcelona, haber pertenecido al Ejército rojo y huído a Francia, donde quedó internado en un campo de concentración.

Tan mal la trataron en éste, que decidió enrolarse en la Legión Francesa.

Lo trasladaron a Argel y, des[...] a Santa Cruz de Agadir, donde [...] contraba encarcelado por in[...] en dos ocasiones, evadirse a l[...] española de Ifni. Logró escapar [...] cárcel, salir a la playa y, desp[...] nadar tres millas, alcanzar al [...]ro, al que subió por la cadena [...] cla, sin que le viese ningún tr[...]te.

También dijo que en la zon[...] cesa existian unos 1.500 españo[...] tados en la Legión Francesa.

CIFR[...]

La guerra durará de uno a tres años

Es la opinión de la mayoría de los ingleses

Londres. — El Instituto Británico de la Opinión Pública ha hecho una encuesta en torno a la siguiente pregunta:

"¿Cuánto tiempo cree usted que durará esta guerra todavía?"

El recuento de las contest[...] obtenidas arroja las cifras sig[...]

Menos de un año: 30 por 10[...]

De un año a tres: 42 por 10[...]

Más de tres años: 13 por 1[...]

Algunos optimistas, sobre to[...] jeres, han respondido que la [...] estaría terminada antes de se[...]ses.

Los más prudentes han sid[...] duda, la parte restante: un 1[...] 100 de las personas consultad[...] han dicho que no están en co[...]nes de responder a la pregunta.

BICICLETA VEND[...]

por 200 pesetas; máquina coser [...]da, por 400 pesetas. El lote p[...] pesetas. Pasaje Son Cok, 7.

Bodega S. Cayetan[...]

(Bodegas Morell Maristany)

Vinos — Licores — Coñacs.
Vino de Rioja a Granel
Ventas al por mayor y detall.

S. Cayetano, 24.