Precio de suscripción 2'50 pesetas al mes
Número suelto 0'15 ptas.

CORREO DE MALLORCA

DIARIO CATÓLICO

FRANQUEO EN CONCERTADO

REDACCION Y ADMINISTRACION: MORA, 3 y 5 — NUMERO 8.712 — MARTES, 10 DE MAYO DE 1938 — 2.ª T. — AÑO XXIX — TELEFONOS y REDACCION 19-73: ADMINISTRACION: 28-53

Saludo a Franco — ¡¡Arriba España!!

Sin novedades dignas de mención en los frentes de los Ejércitos

Italia celebró ayer el aniversario de la proclamación del nuevo Imperio italiano, hecha hace dos años por Mussolini desde el balcón del histórico palacio de Venecia

En Trubia (Oviedo), se ha celebrado el solemne acto de entrega de un banderín de combate a una batería de Artillería, y en Cáceres, se ha tributado un homenaje a la jefe de la Sección Femenina de Falange Española Tradicionalista y de las J.O.N.S., Pilar Primo de Rivera. — Se encuentra en Burgos, donde visitó al general Jordana, el almirante japonés Yamagoto, ayudante del Emperador Hiroito.

Parte oficial de guerra del Cuartel general del Generalísimo

El de anoche

Sin novedades dignas de mención en los frentes de los Ejércitos.

Salamanca, 9 de Mayo de 1938 - II Año Triunfal.
De orden de S. E. — El General Jefe de Estado Mayor,
Francisco Martín Moreno

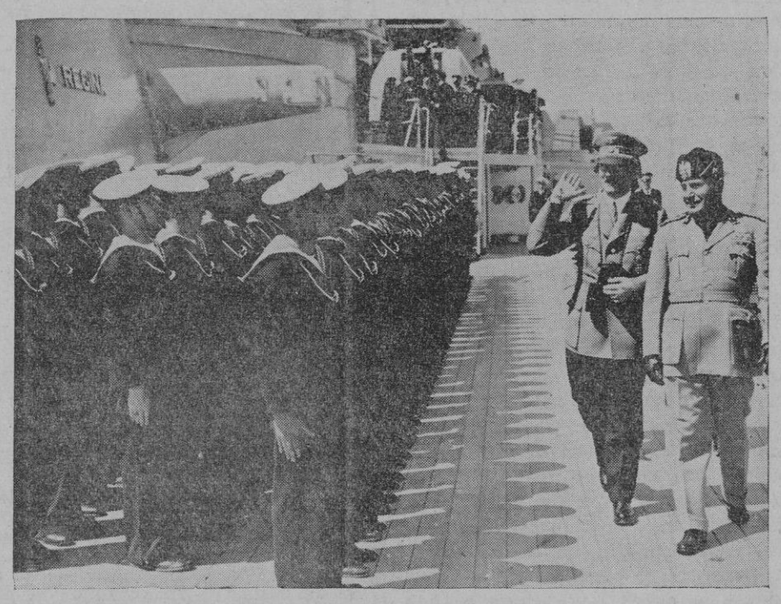

Nápoles: El Führer y el Duce a bordo del acorazado "Cavour", durante la gran revista naval.
(Fotografía recibida por avión)

Mallorquines:

Para que cuando nuestros soldados victoriosos entren en Valencia, no falte en la ciudad liberada el pan tierno de la nueva España, "Auxilio Social", en nombre de los que cayeron por una Patria más justa y mejor, os pide con urgencia un donativo, amplio y generoso, en especies o en metálico.

Mallorquín: hazte digno de la carga de amor y hermandad que el Caudillo ha depositado sobre su Mallorca.

Fausto aniversario

El 9 de Mayo de 1936 resurgía, después de quince siglos, el Imperio de Roma. Nacía en las colinas de la Ciudad Eterna el Imperio Fascista, modelado con la voluntad y la potencia del Littorio Romano

En la noche del 9 de Mayo de 1936, Duce desde un balcón del Palacio necia proclamaba el Imperio Italia- de Etiopía. Cúmplense. por consi- iente, ahora, los dos años del his- ico acontecimiento que puso fin a empresa colonial más grande que siglos recuerden.

* * *

En la noche del 2 al 3 de Octubre 1935, después de haber oído el pue- o italiano, reunido en las plazas y lles de toda Italia resonar como un eno las enérgicas palabras del Du- : "Con Etiopía hemos soportado 40 os. ¡Ahora basta!", el Mando Supe- r de la Colonia Eritrea iniciaba las eraciones en el Africa Oriental. ranqueado el Mareb que separa di- o territorio de la Abisinia, en la rde del día 5 las tropas italianas egaban a los poblados de Adigrat y ticció; y en la mañana del 6 de ero a un lugar sagrado para la me- oria de los italianos, a Adua, que arenta años antes había visto sacri- carse, heroica pero estérilmente, a s tropas del General Barattieri, en cha con un adversario diez veces perior en número.

A mediados de Noviembre conside- ndo el Duce que con la ocupación Macallé. había dado término el Ge- eral De Bono a la misión que le ha- a sido confiada, designó como con- uador de la gran empresa al Ma- scal Pietro Badoglio, a la sazón Je del Estado Mayor del Ejército Ita- no.

En el mes de Diciembre tuvieron gar diversas intentonas de las tro- s etiopes para recuperar el terreno rdido, pero tanto en el rio Tacazzé, mo en Abbi Addi y en Enda Kuo- n, fueron rechazados con grandes rdidas. La prensa europea, en su si totalidad, y los libelos anti-fas- tas de los diversos continentes da- n, sin embargo, preeminente lugar las fanfarronadas del Ras Destá. e había prometido al Negus arrojar los italianos de la Somalia, y se pro- tía a su vez almorzar en la capital, ogadixio, en unión de los corres- nsales de guerra que le acompaña- n. Pero no contaba seguramente n la ofensiva del General Graziani e arrollando a las decenas de miles etiopes que formaban el ejército del Ras --que desde este momento había de desaparecer del teatro de la guerra-- llevó a sus columnas motorizadas a más de 400 kilómetros del punto de partida en solo tres días de soberbia marcha finalizada con la ocupación de Neghelli, Cuartel general del mando enemigo. (20 Enero 1936).

El 27 de Febrero una nueva batalla del Tembien ponía en franca dispersión a las fuerzas del Ras Cassa y Ras Seyum, sorprendiendo los escaladores alpinos, en la cima de Uorch-Amba, a la guarnición abisinia que la defendía. Simultáneamente las tropas del Mariscal Badoglio atacaban a los soldados de Ras Immerú, concentrados en el Sciré, con un movimiento envolvente. Después de varios días de lucha varios miles de abisinios supervivientes huían en el mayor desorden. perseguidos por una tempestad de fuego desde lo alto, y quedaba así destruido el último ejército abisinio del Norte.

El genial "condottiero" piamontés decidió sacar partido de todo esto. Y una columna especial se ponía en marcha hacia el territorio del Ausa, cuya captal, Sardó, ocupaba el 11 de Marzo, después de una marcha admirable de 350 kilómetros a través de zonas pantanosas e insalubles, mientras otra columna rápida, motorizada, a las órdenes del Secretario General del Partido Fascista, Aquiles Starace, internábase entre espesísimas selvas jamás holladas por ningún vehículo y ocupaba por sorpresa Gondar, la antigua capital del Imperio etiópico.

El presentimiento de su triste fin o el deseo de abreviarlo, acaso influyera en la determinación del Negus de asumir personalmente el mando de sus tropas. El día 21 de Marzo llega a Quoram y toma la determinación de pasar a la ofensiva. Diez días después cincuenta mil abisinios se estrellan ante los batallones coloniales y metropolitanos de Badoglio.

De todos los ejércitos del Negus ya solo quedaba en pié uno solo: el del Ras Nasibu. Pero pronto el general Graziani se encargaría de liquidarlo, no sin encontrar una violentísima resistencia. Derrotado el enemigo en Gianagobó, Hamanlei, Dagamedó, Sassabaneh, Dagabhur, etc., y derrumbado el sistema defensivo etiópico del Este a fines de abril, las tropas italianas del frente somalo, en la que figuraban los batallones de italianos residentes en el extranjero que vinieron voluntarios desde los países más lejanos, se abrieron libre paso hasta Jigiga y Harrar mientras el Mariscal Badoglio ocupaba Dessie, cuartel general del Negus, después de recorrer con su ejército, en solo siete días, más de 250 kilómetros de terrenos abruptos (15 Abril).

Y así, mientras los críticos militares que se consideraban competentes aseguraban que antes de dos o tres años no sería posible a Italia liquidar "la aventura colonial en que se había imprudentemente metido" y los más escépticos preveían una guerra de duración parecida a aquella histórica de los treinta años, las tropas italianas, superando las dificultades de clima, de transporte, de abastecimiento y de todo género, con una organización sencillamente admirable, iban aniquilando, uno a uno, los ejércitos abisinios.

Todos los obstáculos fueron superados por la indomable voluntad del Duce y por la disciplina del pueblo italiano, que hizo de esta empresa la empresa de la Nación. Todos la apoyaron con una confianza generosa y una intrépida decisión, convencidos de que el porvenir de la Patria estaba en juego y que de la guerra dependía su grandeza. Un millón de italianos solicitó voluntariamente ser enrolados en los cuerpos expedicionarios: muchos llegaron de América y otros de allende los Alpes. Pero todos animados con la misma fé en el triunfo y por nobles ideales de abnegación y de sacrificio.

Los mismos príncipes de sangre real o los miembros de la familia Mussolini dieron el ejemplo y su valor o sus méritos les hicieron acreedores a ser condecorados en el campo de batalla. Nunca ninguna guerra exterior fué más intensamente sentida por el pueblo: ninguna esposa italiana dejó de desprenderse del anillo nupcial para entregarlo a la Patria que tenía necesidad de oro. Ningún militar de Italia permaneció sordo a su llamamiento y sus condecoraciones y sus insignias engrosaron la aurea suscripción. Fué una verdadera competición en la que todos rivalizaron en sacrificios y entusiasmo. Recuerdo aun a mis jóvenes compañeros de universidad que nada poseían, pedir anhelantes se les reservara un lugar en los batallones de estudiantes que se estaban formando. Pero en mi memoria se grabó también su llegada victoriosa, desfilando sonrientes, abrazados a sus madres o a sus novias, mientras un pueblo entero les cubría con sus flores y les sonrojaba con sus aplausos. Ese pueblo que, sin excepción, cumplió con su deber, e hizo exclamar a Mussolini el 5 de Mayo de 1936 cuando desde palacio Venecia de Roma anunciaba al mundo la entrada victoriosa del Mariscal Badoglio en Addis Abeba al frente de sus tropas: "El pueblo italiano que ha resistido, que no se ha doblegado ante el asedio y la hostilidad ginebrina, merece como protagonista vivir esta gran jornada". De nada habían valido los esfuerzos de 52 Estados coaligados contra la voluntad del pueblo italiano. "La Etiopía era ya italiana" y esa afirmación compensaba con creces toda su abnegación, todos sus sacrificios, todo su patriotismo.

Mas era necesaria una confirmación constitucional del deseo hondamente sentido y por eso el pueblo italiano esperó con emoción creciente hasta la noche del 9 de Mayo de 1936, año XIV de la Era Fascista, en cuya histórica jornada, que hoy conmemoramos, después de haber reunido el Duce en sesión extraordinaria al Gran Consejo del Fascismo y al Consejo de Ministros, se asomaba al balcón central de Palacio Venecia y dirigiéndose en medio de un enorme entusiasmo y de un clamor inmenso al pueblo italiano, a las 300.000 almas que llenaban la plaza, a los muchos millones que escuchaban congregados en las plazas de Italia, más allá de los montes y más allá de los mares, les hablaba para decirles que Italia tenía finalmente su Imperio: "Imperio Fascista porque lleva en sí los signos indestructibles de la voluntad y de la potencia del Littorio romano, porque ésta es la meta hacia la cual, durante catorce años fueron solictadas las energías arrolladoras y disciplinadas de las jóvenes y gallardas generaciones italianas. Imperio de paz, porque Italia quiere la paz para sí y para todos y no se decide a la guerra más que cuando a ella es arrastrada por imperiosas e ineludibles necesidades de la vida. Imperio de civilización y de humanidad para todas las poblaciones de Etiopía. Esto está en la tradición de Roma, la cual después de haber vencido asociaba a los pueblos a su destino".

"El pueblo italiano ha creado con su sangre el Imperio, lo fecundará con su trabajo y lo defenderá contra quien sea con las armas. En esta seguridad, levantad en alto, ¡oh legionarios! vuestras banderas, vuestras espadas y vuestros corazones y saludad después de quince siglos, la reaparición del Imperio sobre las colinas famosas de la eterna Roma".

CARLOS DE LLORENTE

«Expectator» recorre los pueblos de la costa levantina

Entusiasmo patriótico en Vinaroz
INTERESANTES MANIFESTACIONES DEL GENERAL ARANDA

Han pasado pocos días desde que Vinaroz se incorporó a la España auténtica y hoy he vuelto a pasear sus calles y charlar con las gentes que quedaron. Y he aquí que os digo a los españoles de nuestra zona, como a los de la zona roja: Esta es nuestra propaganda, la que manda hacer el Caudillo y nosotros llevamos dentro, sin alharacas ni gestos. Aquel Vinaroz que hallamos desierto, está ahora enteramente ligado a nuestros colores y perfectamente unido a nuestras victorias.

Ha sido ayer domingo, cuando por primera vez las calles vibraban de banderas en desfile pacífico y vítores constantes y aclamaciones a España. La instalación improvisada de Auxilio Social se ha convertido en un inmenso comedor, frente al Mediterráneo. Los servicios sanitarios que estaban abandonados, se han instalado suntuosamente en uno de los mejores edificios de la ciudad. La vida en Vinaroz ha sido reorganizada enteramente. y el trabajo se ha reanudado hasta en los pequeños negocios, hasta el punto de que Vinaroz en nada se diferencia ya de las restantes ciudades de nuestra retaguardia.

Así, en la plaza de San Antonio, hizo alto la manifestación después de pasear las banderas victoriosas por el pueblo, y fué el mismo sacerdote de la Falange de Valencia, quien con estilo militar, sencillo y concisamente, dijo a las gentes, que la nueva España era aquello que estaban viendo, aquella hermandad fuerte que estaban percibiendo unida e indestructible para obedecer al Caudillo. Así era posible nuestra victoria, y por eso, la victoria definitiva estaba tan próxima. Y el pueblo de Vinaroz vibraba de entusiasmo y sentía en lo más hondo este inexplicable gozo de la revalorización española.

Por el camino del mar, hoy he llegado fácilmente, aunque sea bajo la lluvia, hasta Benicarló, Santa Magdalena de Pulpis, Alcalá de Chisbert y Alcocebre. En Benicarló los rojos, dejaron trágica huella de su paso, y en Alcalá se entregaron a toda suerte de desmanes. Luego he ido más lejos, hasta el caserío de Alcocebre, que también presenta las huellas tremendas del sadismo rojo hasta en sus baños, que eran su eterno regocijo.

Como en las líneas de fuego las armas se han quedado en silencio mientras la lluvia nos sigue proporcionando descanso, me he acercado al puesto de mando del jefe del cuerpo de ejército de Galicia, que aun en estos paréntesis, tienen siempre para el cronista frases y datos de interés para los españoles. Me ha dicho el General Aranda:

Fuerte y ancha nuestra zona del Mediterránea, es ahora inconmovible, a pesar de los desesperados esfuerzos de los rojos. Aquí el enemigo ha sufrido tremendo quebranto, y favoreciéndose de que el temporal ha cortado nuestro avance, ha acumulado todos sus efectivos que ha traido de otras zonas, desguarneciendo otros frentes. Pero como aquí los rojos ven claro el desastre final de la campaña se disponen a hacer una resistencia desesperada que nosotros malograremos exactamente, porque no en balde llevamos casi dos años de guerra. En la batalla de Teruel, de la que ha dicho el Generalísimo, con certera visión, y es exactísima, ellos perdieron la guerra. Entonces ellos eligieron el terreno, tomando la única iniciativa

(Continúa al final de la primera columna de la segunda página).

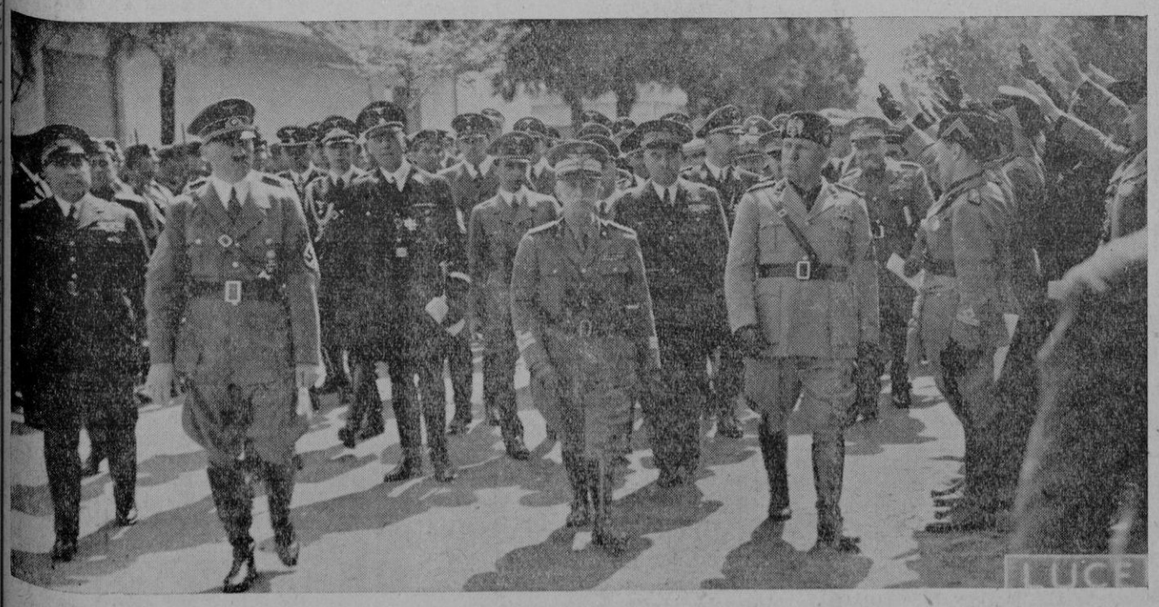

Roma: S. M. el Rey Emperador, el Führer y el Duce al dirigirse al observatorio desde donde presenciaron las maniobras aéreas, celebradas anteayer, domingo, en Furbara.
(Fotografía recibida por avión)

Roma: Ejercicios de fuego realizados anteayer, domingo, después de las maniobras aéreas, en presencia del Rey Emperador, el Führer y el Duce, en Santa Marinella.
(Fotografía recibida por avión)

La nueva Ley de Prensa

La Prensa, al servicio permanente del interés nacional

Incumbe al Estado la organización, vigilancia y control de la institución nacional de la Prensa periódica, la que inspirará toda su labor en la verdad y en el sentido de responsabilidad

SE ESTABLECE EL REGISTRO OFICIAL DE PERIODISTAS, Y SE TIENDE A DAR A ESTOS FORMACION ACADEMICA Y LA DIGNIDAD MATERIAL QUE MERECEN. — SE CREA EN CADA PROVINCIA EL SERVICIO DE PRENSA, DEPENDIENTE DEL SERVICIO NACIONAL Y AFECTO AL RESPECTIVO GOBIERNO CIVIL

Habiéndose padecido error en la publicación de la Ley de este Ministerio, fecha de ayer, 23 de abril, se reproduce a continuación debidamente rectificada.

Uno de los viejos conceptos que el Nuevo Estado había de someter más urgentemente a revisión era el de la Prensa. Cuando en los campos de batalla se luchaba contra unos principios que habían llevado la Patria a un trance de agonía, no podía perdurar un sistema que siguiese tolerando la existencia de ese "cuarto poder", del que se quería hacer una premisa indiscutible.

Correspondiendo a la Prensa funciones tan esenciales como las de transmitir al Estado las voces de la Nación y comunicar a ésta las órdenes y directrices del Estado y de su Gobierno; siendo la Prensa órgano decisivo en la formación de la cultura popular y, sobre todo, en la creación de la conciencia colectiva, no podía admitirse que el periodismo continuara viviendo al margen del Estado.

Testigos quienes hoy se afanan en la empresa de devolver a España su rango de Nación unida, grande y libre, de los daños que una libertad entendida al estilo democrático había ocasionado a una masa de lectores diariamente envenenada por una Prensa sectaria y antinacional (afirmación que no desconoce aquel sector que actuó en línea rigurosa de lealtad a la Patria), comprenden la conveniencia de dar unas normas al amparo de las cuales el periódico viva en servicio permanente del interés nacional, y que levante frente al convencional y anacrónico concepto del periodismo, otro más actual y exacto, basado exclusivamente en la verdad y en la responsabilidad. Esa noble idea, de la que ha de estar impregnada la actividad de toda la Prensa, hará imposible el fácil mercado de la noticia y de la fama que ayer pudo desviar la opinión pública con campañas promovidas por motivos inconfesables.

Tan urgente como derribar los principios que pretendían presentar a la Prensa como poder intangible — poseedora de todos los derechos y carente de todos los deberes — es el acometer la reforma de un estado de cosas que hacía vivir en la dificultad, cuando no en la penuria, todo el material humano agrupado en torno del periodismo, olvidado de antiguo por quienes, preocupados en garantizar el libertinaje de los periódicos, negaron su atención a los hombres que vivían de una profesión a la que habrá de ser devuelta su dignidad y su prestigio, sólo defendido antes por un grupo de periódicos tan reducido como ejemplar.

No permite el momento tratar de llegar a una ordenación definitiva, por lo que inicialmente deberá limitarse la acción de gobierno a dar unos primeros pasos que luego se continúen, firmes y decididos, hacia esa meta propuesta de despertar en la Prensa la idea del servicio al Estado y de devolver a los hombres que de ella viven la dignidad material que merece quien a tal profesión dedica sus esfuerzos, constituyéndose en apóstol del pensamiento y de la fe de la Nación recobrada a sus destinos.

Que estos primeros pasos que fijan la responsabilidad de la Empresa y del director, que crean un servicio de Prensa que mantenga fácilmente unidos los periódicos más lejanos, que dan carácter de profesionalidad al periodismo, desde hoy encuadrado oficialmente en su Registro (primera etapa hacia la futura selección en centros especiales), que determinan las sanciones con que serían reprimidos los entorpecimientos a la acción de gobierno, sean sólo el adelanto de una resuelta voluntad de llenar la obra propuesta, convirtiendo a la Prensa en una institución nacional y haciendo del periodista un digno trabajador al servicio de España.

Así, redimido el periodismo de la servidumbre capitalista de las clientelas reaccionarias o marxistas, es hoy cuando auténtica y solemnemente puede declararse la libertad de la Prensa. Libertad integrada por derechos y deberes que ya nunca podrá desembocar en aquel liberatinaje democrático, por virtud del cual pudo discutirse a la Patria y al Estado, atentar contra ellos y proclamar el derecho a la mentira, a la insidia y a la difamación como sistema metódico de destrucción de España decidido por el rencor de poderes ocultos.

En su virtud, y a propuesta del Ministro del Interior, previa deliberación del Consejo de Ministros,

DISPONGO:

Artículo primero. — Incumbe al Estado la organización, vigilancia y control de la institución nacional de la Prensa periódica. En este sentido compete al Ministro encargado del Servicio Nacional de Prensa la facultad ordenadora de la misma.

Artículo segundo. — En el ejercicio de la función expresada corresponde al Estado: Primero. La regulación del número y extensión de las publicaciones periódicas. Segundo. La intervención en la designación del personal directivo. Tercero. La reglamentación de la profesión de periodista. Cuarto. La vigilancia de la actividad de la Prensa. Quinto. La censura mientras no se disponga su supresión. Sexto. Cuantas facultades se deduzcan del precepto contenido en el artículo primero de esta Ley.

Artículo tercero. — Si en el ejercicio de la facultad primera de las enunciadas en el artículo anterior, se produjese lesión patrimonial, sin provocación anterior por parte del lesionado, el Estado atenderá a su justa reparación en la forma que se determine.

Artículo cuarto. — Las funciones antedichas se ejercerán a través de órganos centrales y provinciales. Serán órganos centrales el Ministerio correspondiente y el Servicio Nacional de Prensa.

En cada provincia se crea el Servicio de Prensa, dependiente del Servicio Nacional del mismo nombre, y afecto al respectivo Gobierno civil.

Ayer se recibió en esta ciudad el número del "Boletín Oficial del Estado" que publica la nueva Ley de Prensa. Dada la importancia de esta Ley, que aunque interesa especialmente a los periódicos y a los periodistas, no deja de tener un interés de carácter general, la reproducimos, íntegra, a continuación. Pero no queremos hacerlo sin que la precedan unas líneas que expresen, no ya nuestra conformidad, sino el laudatorio juicio que nos merece la orientación que en ella se señala.

Por desgracia, fueron nefastos los efectos de la llamada libertad de Prensa. ¡Cuántos periódicos, unos abiertamente, otros taimadamente, propalaron, en todos los órdenes, ideas y principios disolventes, que llevaron a nuestra amada España a la triste situación a que había llegado! En vano trató de contrarrestar la actuación de aquella Prensa "sectaria y antinacional" aquel sector que ha merecido una alusión en el preámbulo de la Ley porque "actuó en línea rigurosa de lealtad a la Patria".

Después de tan dolorosa experiencia, ¿podía el periodismo continuar viviendo al margen de la ley? Es la Prensa, como se indica en el mismo preámbulo, órgano tan decisivo en la formación de la cultura popular y en la creación de la conciencia colectiva, que en el nuevo Régimen no podía dejar de ser reglamentado su funcionamiento.

Dos son los extremos esenciales de esta Ley: Uno se refiere a la función del periódico, el otro se refiere al periodista. Respecto al primero, se fija y determina certeramente la importante misión que el periódico ha de cumplir en el nuevo Estado: "corresponden a la Prensa funciones tan esenciales como la de transmitir al Estado las voces de la Nación y comunicar a ésta las órdenes y directrices del Estado y su Gobierno"; y se dan altas normas "al amparo de las cuales el periódico viva en servicio permanente del interés nacional". En cuanto al otro extremo, no puede ser más laudable el espíritu de la Ley, que tiende a la dignificación profesional y material de los periodistas, así como también a la futura formación de los que hayan de ejercer esta profesión, "a la que habrá de ser devuelta su dignidad y su prestigio, sólo defendido antes por un grupo de periodistas tan reducido como ejemplar".

Nobilísima es la meta a que se dirige la nueva Ley. Ahora se han dado ya, firmes y bien encaminados, los primeros pasos para llegar a la completa realización del elevado propósito de que la Prensa sea una institución nacional y el periodista un digno trabajador al servicio de España. Y esta enaltecedora finalidad ha de ser vista con especial complacencia por cuantos periódicos y periodistas consagraron siempre su labor y sus esfuerzos a altos ideales en bien de la Patria.

Artículo quinto. — Corresponde a los órganos centrales el ejercicio superior y directivo de la función. En el Servicio Nacional radicará el Registro Oficial de Periodistas.

Artículo sexto. — Corresponde al Jefe del Servicio de Prensa de cada provincia: a). Ejercer la Censura, mientras ésta subsista, de acuerdo con las orientaciones que se le dicten por el Servicio Nacional de Prensa, o, en su caso, por el Gobernador Civil de la provincia, cuando éstas se refieran a materia local o provincial; en materia de censura de guerra, el ejercicio de esta censura quedará sometida a la autoridad militar. b). Llevar el duplicado del Registro Oficial de Periodistas en la forma que la presente Ley determina. c). Servir de enlace entre el Servicio Nacional de Prensa y los directores de los periódicos de la provincia. d). Servir de enlace entre el Gobierno Civil de la provincia y los directores de los periódicos de la misma. e). Informar al Servicio Nacional de Prensa de la marcha de los periódicos de la provincia, poniendo en su conocimiento los delitos o infracciones que pudiesen producirse. f). Llevar un archivo de las publicaciones diarias y periódicas.

Artículo séptimo. — El nombramiento del Jefe del Servicio de Prensa de cada provincia será hecho directamente por el Ministro.

Artículo octavo. — De todo periódico es responsable el director, que deberá necesariamente estar inscrito en el Registro Oficial de Periodistas, que se llevará en el Servicio Nacional de Prensa, y ser aprobado para este cargo por el Ministro.

Artículo noveno. — La Empresa tiene responsabilidad solidaria de la actuación, por comisión u omisión, del director.

En el caso de que la Empresa no fuese propietaria de la maquinaria con la que se edite el periódico, la responsabilidad se extenderá, con carácter de subsidiaria, al particular o entidad dueño de aquélla.

Artículo décimo. — En los artículos firmados, la responsabilidad del firmante no exime en modo alguno de la que pueda recaer sobre el director por la publicación del artículo.

Los artículos, informaciones o notas no firmados, o firmados con seudónimo, deberán haberlo sido en el original con nombre y apellidos del autor y conservados durante seis meses por el periódico.

Artículo décimo primero. — Dentro de los quince días siguientes a la publicación de esta Ley, las personas físicas o jurídicas, propietarias de los periódicos, deberán presentar una instancia al Ministro, a través del Servicio de Prensa de su provincia respectiva, solicitando la aprobación para el cargo de director del periodista de que se trate.

En dicha instancia deberán figurar, además del nombre, edad, estado y domicilio de la persona propuesta, la declaración de la persona o Empresa propietaria del periódico del conocimiento de la responsabilidad solidaria con la actuación del director, por el hecho de su propuesta.

En la instancia deberá figurar también el nombre del redactor que provisionalmente se encargaría de la dirección del periódico en el caso de ser el director destituído.

En los periódicos de Falange Española Tradicionalista y de las J. O. N.S., la propuesta se hará por el Delegado Nacional de Prensa y Propaganda de dicho Movimiento.

El Jefe del Servicio de Prensa de la provincia en que radique el periódico cursará al Servicio Nacional de Prensa dichas instancias, acompañadas de un informe sobre las personas propuestas, siempre que éste sea posible.

Artículo décimo segundo. — El fallo del Ministro, rechazando la propuesta, es apelable ante el Jefe del Gobierno en el plazo de quince días.

Contra la resolución del Jefe del Gobierno no cabe recurso alguno.

Artículo décimo tercero. — Cuando por hechos del director el Ministro estime que su permanencia al frente del periódico es nociva para la conveniencia del Estado, podrá removerlo.

Contra esta resolución se da idéntico recurso en el plazo de quince días ante el Jefe del Gobierno, recurso que no produce efectos suspensivos.

Inmediatamente que sea notificada la destitución, el director dejará su puesto a cargo del redactor que hubiese figurado en la propuesta y al que se refiere el párrafo tercero del artículo décimo primero de esta Ley.

Artículo décimo cuarto. — Vacante la dirección del periódico, se proveerá en idéntica forma a la preceptuada en el artículo décimo primero.

Artículo décimo quinto. — Se crea el Registro Oficial de Periodistas, que será llevado por el Servicio Nacional de Prensa. En cada Servicio Provincial de Prensa se conservará un duplicado de las fichas correspondientes a la respectiva demarcación.

Artículo décimo sexto. — Nombrados los Jefes del Servicio de Prensa de cada provincia, cuidarán de organizar rápidamente la inclusión de los periodistas de la misma en el Registro Oficial.

Figurarán en él los que en la actualidad y habitualmente se dedican a la confección literaria del periódico desde hace más de un año, mediante retribución. También tendrán derecho a ser inscritos en el Registro Oficial de Periodistas los que, hallándose en la actualidad sin empleo, se dedicasen en la fecha de la iniciación del Movimiento a los trabajos periodísticos en las condiciones señaladas.

No figurarán en el Registro Oficial de Periodistas los que sean meramente colaboradores.

Para la conceptuación de periodistas de los corresponsales, se tendrá en cuenta la naturaleza y el lugar en que ejerciten la coresponsalía y la del periódico en que ésta se ejerza, no pudiendo ser inscritos como periodistas los corresponsales de ciudad no capital de provincia o los de periódicos que no radiquen en ellas.

Los que en el momento de crearse el Registro no fueran periodistas, no podrán entrar a formar parte de él en tanto sea regulada la organización académica del periodismo, si no tras la permanencia de dos años en un trabajo periodístico.

Mientras no se regule de modo definitivo la organización académica del periodismo, el Ministro no podrá autorizar la inscripción en el Registro Oficial de Periodistas de personas en las que no concurran las circunstancias expuestas en los párrafos segundo y quinto del presente artículo.

Artículo décimo séptimo. — Los periodistas inscritos en el Registro obtendrán su carnet oficial, firmado por el Jefe del Servicio Nacional de Prensa.

Los Jefes del Servicio de Prensa de cada provincia enviarán copia de cada ficha de periodistas que figura en su Registro al Servicio Nacional de Prensa. donde existirá el Registro Oficial de Periodistas.

Artículo décimo octavo. — Independientemente de aquellos hechos constitutivos de delitos o faltas, que se recogen en la legislación penal, el Ministerio encargado del Servicio Nacional de Prensa tendrá facultad para castigar gubernativamente todo escrito que directa o indirectamente tienda a mermar el prestigio de la Nación o del Régimen, entorpezca la labor de Gobierno en el Nuevo Estado o siembre ideas perniciosas entre los intelectualmente débiles.

Sin perjuicio de la sanción penal que proceda, las autoridades, las personas naturales y los representantes de personas jurídicas, públicas o privadas, agraviadas por actuaciones periodísticas ofensivas, insidiosas o simplemente contrarias a la verdad, podrán recurrir gubernativamente ante la Jefatura del Servicio Nacional de Prensa para que decida sobre la rectificación procedente y proponga en su caso al Ministro la sanción que estime oportuna.

Artículo décimo noveno. — También serán sancionadas las faltas de desobediencia, resistencia pasiva y, en general, las de desvío a las normas dictadas por los servicios competentes en materia de Prensa.

Artículo vigésimo. — Las sanciones a directores y Empresas que el Ministro del Interior podrá decretar oscilarán, según la gravedad del hecho, entre las siguientes: a). Multa. b). Destitución del director. c). Destitución del director acompañada de la cancelación de su nombre en el Registro de Periodistas d). Inhabilitación del periódico.

Artículo vigésimo primero. — Las medidas citadas en el artículo anterior, con excepción de la última, serán acordadas por el Ministro.

Las prevenidas en los apartados b) y c) del mismo artículo habrán de ser precedidas de la audiencia del interesado.

Contra todas ellas podrá interponerse alzada en término de quince días ante el Jefe del Gobierno, que resolverá sin ulterior recurso.

Artículo vigésimo segundo. — La incautación, que solamente podrá decidirse ante falta grave contra el régimen y siempre que exista relación de hechos anteriormente sancionados que demuestre reincidencia de la Empresa, será decidida por el Jefe del Gobierno, en Decreto motivado e inapelable.

Artículo vigésimo tercero. — Quedan derogadas cuantas disposiciones anteriores se opongan a las establecidas en esta Ley.

Disposición transitoria. — Los periodistas pertenecientes a periódicos de poblaciones de la zona roja solicitarán directamente del Servicio Nacional de Prensa su inscripción en el Registro Oficial de Periodistas.

Así lo dispongo por la presente Ley. Dada en Burgos a veintidós de abril de mil novecientos treinta y ocho. II Año Triunfal.

Francisco Franco

El Ministro del Interior,
Ramón Serrano Suñer.

(Viene de la primera página)

que han adoptado en la campaña, y sin embargo les batimos. Ahora somos nosotros los que hemos traído la ofensiva y aunque los rojos quisieran que esta fuera otra batalla de Teruel, el desenlace no sería dudoso y sobre todo, la destrucción de lo que queda del ejército rojo, resultaría inevitable. Nosotros ahora, como siempre, hacemos la guerra que nos conviene, que es la guerra de maniobra y su moral se resquebraja más cada día. Esta afirmación, no es un consuelo estúpido, sino un hecho que a diario comprobamos en el campo.

En estos días que aprovechan para traer al frente gentes de otros sectores, a pesar de la paralización a que nos obliga el temporal, se nos pasan muchos hombres. Y son los chicos más jóvenes, de las quintas movilizadas poco menos que a la fuerza, quienes vienen en grupos de 20 y 30 y hasta de 90 como el que se pasó ayer, escapando de las violencias de los jefes que son los que para sostener la disciplina se entregan a toda suerte de brutalidades. El soldado español y soldado como tal, es valiente y decidido, pero los mandos son los culpables de todos los desastres. Así pues la resistencia roja es inútil porque tácticamente están desbordados. Sin embargo, prefieren resistir aunque el empeño pueda aumentar provisional y codiciosamente el número de sus bajas. Han traído nuevo material de artillería y aviación y sabemos por qué camino y con que complicidad; pero todo ello sirve solo para prolongar el desastre y la derrota. Aquella que se originó en Asturias y culminó en Teruel, se decidió irremisiblemente cuando abrimos brecha y cuando dividimos la zona roja en dos sectores, cada día más estrechos.

Por lo que a mí se refiere, ha querido Dios y ha dispuesto el Generalísimo que yo esté en todas estas papeletas y en ellas seguiré hasta el final.

ESPECTATOR

VISITAD "AMANECER,,
Carretera de Sóller
Hermosa barriada
— Urbanización la más perfecta y moderna de Palma —
Lugar sano y tranquilo
Luz eléctrica — agua — autobuses
— Bonitos chalets con jardín, a plazos y al contado —
Informes: PUBLICIDAD BALEAR S. L.
Cort, 10 - entresuelo — Teléfono 20 - 81
Nota. 24 chalets construídos en 5 meses
Nuestros clientes son los mejores propagandistas.

Italia celebró ayer el aniversario de la proclamación del Imperio

Roma. — Ayer, 9 de Mayo, toda Italia celebró el II Aniversario de la proclaación del nuevo Imperio italiano hecha por el Duce, Benito Mussolini, desde el balcón del histórico Palacio de Venecia.

Con este motivo, en numerosas capitales del Imperio se celebraron actos conmemorativos y desfiles militares, que presidieron las autoridades.

Además, con ocasión de esta fecha, el Virrey de Etiopía, Amadeo de Saboya, Duque de Aosta, y el Gobernador General de Libia, Mariscal, Italo Balbo, transmitieron por radio, desde Addis-Abeba y Trípoli respectivamente, sendos mensajes conmemorativos al pueblo italiano.

Asimismo el subsecretario del ministerio de Aeronáutica, general Valle, pronunció un discurso por radio a las 20'30, recordando la fecha conmemorada y la significación de este nuevo Imperio que ha resurgido después de casi 2.000 años con vigorosa juventud.

A su vez, el Secretario del Partido, Starace, dirigió otro mensaje a la milicia fascista, recalcando que el Imperio es ciertamente obra del fascismo.

* * *

Tiene Italia motivos sobrados para celebrar con regocijo el aniversario de la proclamación del Imperio, logrado a pulso por el esfuerzo de un pueblo que supo despertar, con tenacidad, el genio de su Duce.

La proclamación del Imperio fue un paso decisivo para la grandeza de Italia, una vez más demostrada en los pasados días, en ocasión del viaje del Führer, en las grandes revistas y exhibiciones marítima, terrestre y aérea.

Correo de Mallorca se asocia al regocijo de Italia, precisamente en estos momentos en que todo el mundo que se va a reconocer, por las naciones que forman el organismo de la Cenebra, la gloriosa conquista de Etiopía, que proporcionó al país amigo y hermano el Imperio cuyo aniversario se conmemoró ayer.

La Novena de Santa Rita en el Socorro

Se está conociendo ya en estos días su próxima llegada. La anuncia el aumento de devotos que visitan a diario a la gloriosa Santa.

Son los que se anticipan a la novena solemne con la particular de cada uno, a fin de que les sirva como de preparación espiritual para hacer aquélla con más fervorosa devoción. Y son también quienes no pudiendo asistir a la principal, bien por sus ocupaciones, o bien porque han de salir para el frente, no quieren que pase el mes de Sta. Rita, sin hacerle el obsequio de su novena.

La **Santa de todos**, la tan popular en Palma, la tan hondas tradiciones familiares, menos ha de quedar este año de la Victoria sin las visitas con que la honran siempre los buenos palmesanos. Ella, la **Abogada de Imposibles**, seguirá intercediendo ante Su Divina Majestad, para que esos asuntos de todos y de cada uno, que han creído insolubles, vayan alcanzando más rápida y armónica solución.

La intención general de la Novena en este segundo año triunfal es la siguiente: el triunfo definitivo de la Religión en nuestra Patria por la victoria de Franco.

Palmesanos y mallorquines: los que gozáis de la tranquilidad de nuestra retaguardia; los que tenéis a vuestro hijo en el frente de batalla, o en la cárcel, o en el hospital, o en la servidumbre inominiosa de la España marxista; refugiados todos, los que añoráis vuestros hogares, vuestras iglesias, vuestros hijos y vuestras posesiones, apresuraos, id a pedir a la Santa por intercesión de Sta. Rita, para que haga brillar pronto en el cielo del **Generalísimo** el signo de la paz, la Cruz de las victorias.

R.

«Hermandad de Mallorca para Valencia»

Donativos recibidos en "Auxilio Social"

Primera relación de donativos para la Cruzada "Mallorca Para Valencia"

Delegación Porreras (Recaudado pueblo), 60 pesetas.

Delegación Lluchmayor, 125'45.
Pedro Tous Nicolau, 25.
Sebastián Cots, 25.
Ramón Gelabert Torger, 2'50.
Joaquín Rotger, 2'50
José Casazayas, 25.
Fermín Recto, 25
Coloma Crespí, 25
Rafael Vanrell, 50
Estanislao Amer, 5
Antonia Pizá de Rodríguez, 50
José Moragues de Manzón, 50
José Mas Mas, 10
Bartolomé Caldentey, 5
Pedro J. Forteza, 50
Antonio Picó, 10
Josefa Enrich, 10
Francisco Rosselló (Estanco Son Nadalet), 10.
Bartolomé Martí, 4
Ana Mateu, 25
Sebastián Alzamora, 15
Ernesto Guardia, 50
Antonio Vidal, 15
Margarita Llobera, 2
Magdalena Llobera, 2
Miguel Mir y Antonio Palmer
Miguel Tous Cirer, 5
José Arbona, 5
G. Adrover Marqués, 25
María Ferrer, 5
María Flaquer, 5
Juan Alcover, 15
Gaspar Aguiló, 10
Jaime Carrió (Florista), 25
Empleados del Astillero Naval Mallorquina (José Llompart), Vanrelll, Jaime Ramón Piña, M. Fons Rosselló, y Vicente Martí 45'00.
Rdo. P. Comellas, Provincial de Misión, 100.
Valeriano Mañez Franco, 25.
Fernando Alzamora, 2.500.

ESPAÑOL: Acuérdate de tus hermanos que luchan en el Frente, de los que sufren en los Hospitales.

La Delegación de Asistencia a Frentes y Hospitales te pide un donativo voluntario.

INFORMACION DE PALMA

Comandancia General de Baleares

DONATIVOS

Los fabricantes que se citan y obreros de sus fábricas pertenecientes al "Sindicato de Fabricantes de Calzado de Mallorca han hecho los donativos que también se expresan en favor de la Suscripción Nacional.

	Pesetas
Pedro Ferrer S. en C.	200'55
Antonio Mas	20'15
Andrés Pericás	14'75
Jaime Terrasa	14'75
Jaime Homar Rosselló	21'30
Manuel oCmpany	7'00
Marcos Ferragut	15'1d
Calzados Vidal, S. A.	22'65
Antonio Ordinas	49'10
Bartolomé Seguí	62'60
Bartolomé Bibiloni	5'10
Calzados Minerva	92'50
Antonio Rastrell	45'90
Pedro Gelabert	10'30
Lorenzo Payeras	11'00
Pedro Ferrer Salas	25'00
Onofre Alba	26'30
Francisco Massanet	111'75
Juan Gelabert	107'95
Rosselló y Pons, S. en C.	75'65
M. Ramonell	17'45
Bartolomé Bisellach	12'35
Antonio Melis	81'25
Pedro M. Estrany	122'15
Lorenzo Guardiola	11'90
Juan Rotger	10'45
Antonio Deyá, S. L.	59'25
Jaime Homar Salom	16'00
Bartolomé Payeras	106'05
Matías Pujadas	52'25
Sebastián Falconer	24'55
Antonio Negre	29'60
Manuel Alonso	61'60
Miguel Llabrés	12'95
Viuda Antonio Ordinas	22'55
Pedro Guardiola Reus	39'45
Antonio Martorell	69'50
Ballver y Zowko	27'30
Ignacio Pomar	20'00
Juan Noguera	45'20
Seguí y Pizá	20'57
Gabriel Binimelis	29'00
Antonio Beltrán	83'50
J. Bernat Coll	53'25

Total 2.070'75 pesetas

Los milicianos de Santanyí han cedido de sus haberes voluntariamente para la Suscripción indicada la cantida de 127'35 pesetas.

Igualmente han donado los obreros de la Comandancia de Obras y Fortificaciones de Baleares la de 1.431'16 pesetas importe del trabajo extraordinario realizado por los mismos durante la primera quincena del mes en curso.

La Sociedad "Agrupación Obrera de Sancellas" ha hecho donación de 60'90 pesetas con el mismo destino que las anteriores.

Relación de las cantidades entregadas a la Comandancia Militar de Sóller para la mencionada Suscripción:

	Pesetas
De don Gabriel Mayol Reynés	1.000'00
De don Andrés Homar Mayol	250'00
De don Francisco Bernat Bauzá, por conducto de don Pedro Bernat Alcover, el primero residente en Francia	50'00
Del personal obrero de la Fábrica de don Vicente Enseñat, de Esporlas	150'00
De don Miguel Martí Casasnovas	20'00
De don Daniel Briera	10'00
De don Luis Sanchiz Pastor	15'00
De don Lucas Cabot	13'00

Total pesetas: 1.508'00 pesetas.

ORDEN GENERAL DEL DIA 9 DE MAYO DE 1938 - II T., EN PALMA DE MALLORCA

I — CONSEJOS DE GUERRA
(Secretaría Justicia)

1.º — Alta para el servicio el Teniente Auditor de 2.ª del Cuerpo Jurídico Militar D. José M.ª Alfin Delgado, designado en Orden General del día 22 de abril próximo pasado para ejercer el cargo de Vocal Ponente en el Consejo de Guerra que ha de ver y fallar la causa núm. 72 de 1937, instruída contra el soldado de Aviación Sebastián Verd Mir, y cuyo acto se suspendió por enfermedad del expresado Vocal Ponente, resuelvo que la celebración del Consejo de Guerra se efectúe a las diez horas de pasado mañana miércoles día 11 del actual, en el local que ocupa la Escuela de Artes y Oficios de esta capital, debiendo constituir el Tribunal, el mismo personal de referencia en la mencionada Orden General del 2 de abril próximo pasado.

2.º — A las diez y seis horas de pasado mañana miércoles día once del actual, se reunirá en el local que ocupa la Escuela de Artes y Oficios de esta Capital, el Consejo de Guerra Ordinario de Plaza, que deberá ver y fallar la causa núm. 306 de 1937, instruida por el Comandante de Infantería Juez Permanente don Mateo Bosch Sansó, contra María Capó González, Miguel Cifre Capó y Clotil'e Llodrá Costa, por dos delitos; uno, de desobediencia grave a la Autoridad; y otro de excitación a la rebelión.

III — CONVOCATORIA
(1.ª Sección — M.)

El Boletín Oficial, del Estado, fecha 4 del actual, publica convocatoria 300 plazas Alféreces provisionales Academias Granada, Avila, Riffien, en iguales condiciones que las anteriores, terminando el próximo día 10 la admisión de instancias.

Lo que de orden de S. E., se publica para conocimiento y efectos.

El Teniente Coronel Jefe de E. M., Carlos Marín de Bernardo.

Bendición de un refugio

La tarde del domingo 8 de Mayo tuvo lugar la bendición de un refugio particular construído en la finca número 33 de la calle de la Reina María Cristina, de don Jaime Forteza.

Efectuó la bendición el P. Olegario de Barcelona, capuchino.

Después de la ceremonia fué rezada una parte del Santísimo Rosario por la numerosa concurrencia de invitados que asistía al acto, para impetrar del cielo la tan suspirada paz para nuestra querida España.

Y el miércoles próximo, día 11, a las ocho, se celebrará una Misa en la capilla de San Antonio de Padua de la iglesia de los Padres Capuchinos, por el alma de las víctimas de los bombardeos acaecidos en Palma, a la cual quedan invitadas las personas que quieran asistir.

DE ARTE

Exposición de telas de D. Eduardo Llauradó, en Manacor

Anteayer, domingo, se abrió en Manacor una Exposición de telas de don Eduardo Llauradó, Profesor de Dibujo de la Escuela de Trabajo Nacional-Sindicalista.

La Exposición, que permanecerá abierta hasta el día 18, ha sido instalada en el Salón del local de Falange Femenina. He aquí el catálogo:

1. Cala Bona (Son Servera). — 2. Molí d'En Coves (Manacor) — 3. Puig de Sa Font (Son Servera). — 4. San Salvador (Artá). — 5. Son Forteza (Manacor). — 6. Montañas (Manacor). — 7. El Cocó (Inca) — 8. Puig de Sa Roca (Manacor). — 9, San Salvador (Felanitx). — 10. Camino del Puig de Ses Monges. — 11. Llerona (Prov. de Barna). — 12. Porto-Cristo. — 13. San Lorenzo des Cardesar.

14. Cala Bona (Son Servera). — 15. Molinos de Fartarix (Manacor)— 16. Molino d'En Polit (Manacor). — 17. Desde el Puig de Ses Monges. — 18. Desde Son Perdut (Manacor). —19. Rotana (Manacor). — 20. S'Espital (Manacor). — 21. Porto-Cristo. — 22. Sa Ermita (Manacor). — 23. Cala Bona (Son Servera). — 24. Horno (Manacor). — 25. Puig de Calicant (San Lorenzo). — 26. Puig de Sa Roca. — 27. Casa de campo (Manacor).

Boletín religioso

MIERCOLES, 11

San Francisco de Jerónimo, confesor.

CUARENTA HORAS

Empiezan en la iglesia parroquial de San Nicolás, al Patrocinio de San José.

A las siete, Misa de exposición y misas rezadas.

Por la tarde, después de rezado el Santo Rosario, ejercicio, Mes de María y reserva de Su Divina Majestad.

VISITA

A la Virgen del Puig en la iglesia parroquial de San Jaime.

Cupón de los Ciegos de Mallorca

SORTEO DE 7 MAYO DE 1938

Núm. premiado 339 con 40 pesetas.

Aproximaciones 338-340 con 3 pesetas.

¡Arriba España!

Organización Nacional Sindicalista

Aviso a los zapateros remendones

Se participa a todos los zapateros remendones provistos de carnet y nuevo número que pasen a partir de hoy, lunes, por la Casa Primo de Rivera, para enterarles de un asunto que les interesa, referente a la adquisición de suela.

Por Dios, España y su Revolución Nacional-Sindicalisa. — El Secretario Provincial.

Saludo a Franco. ¡Arriba España!

La representación de «Cisneros»

EN EL TEATRO PRINCIPAL

Martes día 10 de Mayo de 1938 - II T., a las nueve y media en punto de la noche. Segunda representación miércoles día 11, a las seis y media de la tarde, en función a favor de la Hermandad de Mallorca a Valencia.

Estreno del poema dramático en tres actos, el tercero dividido en dos cuadros, original de José María Pemán, "Cisneros", puesto en escena por elementos del "Sindicato de Bellas Artes", bajo el siguiente reparto:

Personajes: Cisneros, Lucila, Guillermo de Iprés, La Reina, Diego, Jorge Varacaldo, Marqués de Villena, Marqués de Priego, Don Bernardino Jiménez de Cisneros, Fray Francisco Ruiz, Le Chaulx, Duque de Nájera, Don Gutierre de Cárdenas, Don Alvaro de Portugal, El Griego, Herrera, Pinciano, Don Pedro de Mendoza, Fernando, Jácome, Lector, El Guardián, Capitán, Pretendiente primero, Pretendiente segundo.

Actores: Ezequiel Sanmartín, Dolores Delgado de Villo, Juan Roca, María Bordoy, Pedro Muntaner, Javier Solanas, Nicolás Mas, Julio Sanmartín, Diego Nicolás, Diego Nicolás, José Aguiló, Juan Sabrafin, Miguel Vidal, José Fontanar, Pedro Serra, Antonio González, Juan Sabrafin, José Montero, Eulalia Fuster, Laura Borrajo, Miguel Vidal, Antonio González, Luis Ripoll, Pedro Serra, Antonio Pascual.

Dirección artística: Ezequiel Sanmartín. — Escenografía de: José Moragues Argón y "Xam".

Vestuario, mobiliario y armería de la época.

Precios: Plateas, 40'00 pesetas; Primer piso, 35; Segundo piso, 25; tercer piso, 15; Butacas con entrada, 6; Delantera Preferencia, 4'50; Butacas Preferencia, 3'50; Delantera Paraíso, 2; Paraíso, 1; Entrada a localidad, 3.

Falange Española Tradicionalista y de las J.O.N.S.

DE LA JEFATURA PROVINCIAL

Habiendo empezado los trabajos preliminares para la concesión del carnet definitivo a los afiliados de nuestra Organización cumpliendo lo ordenado por el Caudillo, suplico al público en general y ordeno a los afiliados a Falange Española Tradicionalista y de las J.O.N.S. que para coadyuvar y facilitar a nuestra labor depuradora y poder obrar con la más extricta justicia facilite a esta Delegación Provincial de Información e Investigación, cuantos datos, antecedentes conozcan y crean sean interesantes para la Comisión depuradora.

Los datos y antecedentes podrán ser facilitados, verbalmente o por escrito en las oficinas de esta Delegación, Cuartel Ruiz de Alda (junto Lonja) todos los días laborables a partir de la fecha hasta el día 31 del mes en curso inclusive, con el bien entendido que si el declarante lo desea se conservará el máximo secreto sobre el mismo.

Se advierte que se procederá con la máxima energía y rigor contra cualquier persona afecta o ajena a nuestra Organización que una vez transcurrido el plazo anteriormente mencionado, murmure o difame a cualquiera de los camaradas aceptados por la Junta Clasificadora y no hubiera presentado a su debido tiempo la oportuna denuncia.

Por Dios, por España y su Revolución Nacional-sindicalista.

Palma, a 6 de Mayo de 1938 - II Año Triunfal E. A. — El Delegado Provincial de Información y Investigación; Firmado: Eugenio Blanco. — El Jefe Provincial: Firmado: Saiz

Saludo a Franco ¡ARRIBA ESPAÑA!!

Sindicato Español Universitario

Se ruega encarecidamente a todos los estudiantes residentes en Palma quetengan conocimientos de música encualquier clase de instrumentos pasen por el local sindical del S. E. U.

Pilar Primo de Rivera...

...estuvo en Cáceres, cuya población le rindió entusiasta homenaje

BRILLANTE DESFILE

Cáceres. — A la una de la tarde, llegó a esta ciudad, a donde había sido invitada, pues se le quería ofrecer un homenaje, la Jefe nacional de Falange Femenina, Pilar Primo de Rivera.

Las carreteras que dan entrada a la ciudad, así como todas las calles y paseos de Cáceres, estaban abarrotados de público.

Acudieron a esperarla las altas personalidades de la provincia: el Gobernador Civil y na comisión presidida por el capitán Luna, Jefe Provincial y organizador del homenaje, y representaciones de la Corporación y el Ayuntamiento.

Le rindieron honores fuerzas de la Milicia, de la Juventud y Flechas.

La ciudad estaba engalanada con banderas nacionles y de Falange Española Tradicionalista y de las JONS. El recibimiento fué verdaderamente apoteósico y la organización extraordinaria.

También acudieron a dar la bienvenida a Pilar Primo de Rivera el Alcalde de la ciudad, quien la felicitó por la labor que realiza.

Pilar Primo de Rivera agradeció las frases que le dedicaron.

En medio de la muchedumbre caminaron la señorita Pilar Primo de Rivera y acompañantes, a quienes escoltaba la inmensa muchedumbre, que vitoreó sin cesar al GENERALISIMO, a España y a Pilar al paso de la ilustre huésped.

De todos los balcones cayeron en profusión las flores en verdadera lluvia. El cortejo se dirigió a la iglesia de San María para visitar, ante todo, a la Patrona de Cáceres. En el centro del templo estaba la Cofrade mayor, que entregó a Pilar Primo de Rivera un presente, consistente en una medalla de oro con la imagen de la Virgen y una dedicatoria sentidísima.

Desde la Iglesia, Pilar Primo de Rivera y acompañantes se dirigieron a la tribuna colocada al efecto para presenciar el desfile de las fuerzas que habían acudido a rendirle honores.

Brillantísimo resultó el paso de las centurias de jóvenes. Centenares eran las banderas nacionales y de Falange Española Tradicionalista y de las J.O.N.S.

Puede decirse que desfilaron 16 mil falangistas

A esta fiesta extraordinaria contribuyó a darle relieve la actuación de las Bandas de Música de Salamanca y Badajoz, y la Banda Municipal y de Falange Española Tradicionalista y de las J.O.N.S.

Después del desfile, Pilar Primo de Rivera se dirigió al Hotel Badajoz, donde el capitán Luna le ofreció un banquete.

Continúa el temporal

La lluvia cae con violencia furiosa, encharcando los caminos y campos; e intensa neblina envuelve las tierras levantinas

LOS ROJOS... ¡FORTIFICAN!

(Crónica de esta mañana)

Frente de Levante.—El temporal de lluvias que viene imposibilitando nuestro victorioso avance, continúa, si cabe, con mayor intensidad que nunca. La lluvia cae con violencia furiosa, encharcando los campos y caminos. Ayer, lunes, y el domingo, han sido los días en que el temporal ha descargado con más furia.

Desde Alcorisa, las nubes plomizas cubren el cielo hasta más allá de la costa, y una intensa neblina húmeda envuelve las tierras levantinas. Y la lluvia, insistente, continúa cayendo sobre la tierra húmeda, saturada ya, dificultando el tránsito por caminos y tierras próximas a los frentes de combate.

Pero el avance, paralizado ahora, podrá continuar cuando el Mando lo quiera. Nosotros tenemos las mejores posiciones y al Sur de nuestra ala izquierda, se divisan ya las tierras planas y llanas de Castellón.

Y mientras nuestros hombres descansan, las fuerzas rojas aprovechan estos días de calma para dedicarse a su labor, a la que realizan siempre, después de una ofensiva: fortificar. Si para nosotros el temporal es malo, para ellos, para los hombres que en medio de las lluvias terribles han de trabajar en las tierras húmedas de Castellón, es también de efectos desastrosos.

Sin embargo, ellos están contentos con el temporal, porque cada día que pasa es un día que construyen más fortificaciones.

En cambio para nuestros soldados, el temporal es el freno que violentamente ha contenido su empuje.

Y es, que delante, ante nuestros ojos, a no muchos metros de distancia, tenemos un enemigo vencido, desmoralizado y deshecho que ahora, sobre los restos de lo destruído por nuestro esfuerzo, pretende impunemente, otra vez, resistir al avance victorioso de las fuerzas de España.

Ginebra y la paz

La desesperación vermella se agarra al clavo ardiente ginebrino; Alvarez del Vayo lleva intenciones de pedir a toda costa mediación

LA VIRTUD DE LA FIDELIDAD

La maniobra ha sido denunciada por voz más autorizada que la nuestra en las notas de la Agencia F. que ya conocen los españoles. Pero queremos insistir.

Parece que la desesperación vermella se agarra al clavo ardiente ginebrino. Hoy ha sido un día atareado en los pasillos y salas de conciliábulos de la Sociedad de Naciones.

Alvarez del Vayo lleva un discurso preparado, pero también lleva las intenciones de pedir a toda costa mediación.

Mediación es la gran palabra que los enterados de París y Barcelona pronuncian en sus reuniones. ¿Qué se mata el pueblo en las ciudades y los campos? Sus dirigentes se encargarán de traicionarlos en Ginebra y gritarán ante el gran público una cosa, pero veremos que en voz baja tratan de arreglar su desesperada situación.

Porque en esta hora difícil, Alvarez del Vayo y la cuadrilla que representa comercian con la virtud fundamental de quienes se dedicaron a provocar una guerra que desangra a España: la virtud de la fidelidad a sus muertos.

Los Portela, los pacificadores, habrán podido tender sus cables hasta Barcelona y hasta Madrid, donde no faltan traficantes con cadáveres, pero nunca podrán ofrecer dignamente su contacto inmundo para llegar hasta nuestro CAUDILLO que sabe ser fiel a los sueños de sus muertos.

Puede, pues, Alvarez del Vayo hacer sus trémolos patrióticos ante el mundo. Pero si con Ginebra no pueden ofrecernos otra cosa, no nos acaba de interesar Ginebra.

Asistencia Palmesana

A BENEFICIO DEL MOVIMIENTO NACIONAL

El domingo, en el local que esta sociedad, se celebró una extraordinaria función a beneficio del Movimiento Nacional.

El teatro estaba completamente lleno. Primeramente y dando comienzo al acto, se dió un recital de poesías a cargo de la señorita Catalina Planas y del conocido actor Pedro Muntaner que fueron muy aplaudidos

Después se interpretó la zarzuela "La Dolorosa".

El tenor Juan Asins estuvo muy bien en sus romanzas. La tiple Concha Artiedo interpretó muy bien su papel; tanto el Prior Damián Isern, como la pareja cómica completaron el elenco actuando con acierto. Los demás estuvieron muy discretos en sus respectivos papeles.

Finalmente y a cargo de la Agrupación artística de Buñola, se bailaron algunos boleros, El Parado, jotas, etc. magníficamente y con gran acierto.

Las bellas señoritas Bárbara Aleñá, Margarita Mateu, de Buñola y la señorita Catalina Quintana encarnaron las payesas con gran acierto, siendo muy aplaudidas.

Acompañadas de sus parejas, bailaron magníficamente los típicos bailes regionales, siendo bisados algunos de ellos..

El público salió satisfechísimo de los actos celebrados en el local de la Asistencia Palmesana.

El regreso de Hitler a Berlín

(Viene de la 4.ª página)

compañía de infantería, «camisas negras» y jóvenes hitlerianos.

Sonó el toque de atención, y, juntamente con Mussolini, Hitler pasó revista a las tropas, mientras la banda ejecutaba los himnos nacionales y de ambas revoluciones.

LA ULTIMA CONVERSACION ENTRE EL FUHRER Y EL DUCE

Entonces, el Jefe del III Reich, luego de despedirse de los Ministros italianos que acompañaban al Duce, acercóse a éste, y, por última vez, le agradeció las múltiples atenciones recibidas durante este su viaje triunfal a Italia, cuyo recuerdo permanecerá indeleble en su memoria.

Ambos jefes se estrecharon cordialmente las manos, y Hitler subió al tren.

En los andenes, la banda iba repitiendo los himnos nacionales, mientras fuera de la estación la muchedumbre no cesaba de aclamar al Führer.

Hitler apareció luego en la ventanilla, y todavía unos momentos permanecieron conversando los dos jefes.

Y SALE EL CONVOY CON EL FUHRER

El tren, al fin, se puso en movimiento; los dos Caudillos estrecháronse, una vez más, las manos, y el saludo romano fué su última despedida: Hitler, en la ventanilla del coche, brazo en alto; Mussolini, inmóvil en el andén, también brazo en alto, hasta que el convoy dió la primera vuelta.

El secretario del partido, Starace, salió asimismo con el Führer, a quien acompañará hasta la frontera del Brenner.

A las 8'25 de hoy, el Führer entra en territorio alemán

Bruner. — El tren especial que conduce al Fuhrer en su viaje de regreso a Alemania, llegó a esta estación fronteriza a las 8'25 en punto de hoy, martes.

Recibió al Canciller el Dr. Seyss-Inquart, Delegado del Reich en Austria y otras personalidades.

Esta noche, a las 10, llegará Hitler a Berlín

Berlín. — Para las 22 horas de hoy está prevista la llegada a esta capital del tren especial que conduce al Canciller de Alemania en su viaje de regreso de Italia.

Se le tiene preparado un magnífico recibimiento.

El tren presidencial hará su entrada en Berlín por la estación de Lehart y acudirán a recibirle el mariscal Goering, presidente del Consejo de Prusia, quien ha representado a Hitler estos pasados días durante su estancia en Italia, los demás ministros del Reich y numerosas representaciones oficiales y altas jerarquías del partido nazi, e inmediatamente se organizará un cortejo que acompañará a Hitler hasta el Palacio de la Cancillería del Reich.

NODRIZA

28 años. Leche de ocho días. Solicita para criar en su casa. Biniali. San Juan, 10.

Homenaje del partido rexista belga a la España Nacional

Bruselas—En el Palacio de Deportes de esta capital se celebró el domingo un acto público del partido rexista en honor de la España Nacional.

Asistieron unas 15.000 personas y hablaron el diputado señor Gayes y el jefe del partido señor Degrelle.

El diputado Gayes que acaba de regresar de España manifestó traía a los belgas el saludo de la España Unica demostrando además su admiración hacia los soldados de Franco que tan unidos luchan por la gesta heroico de España.

Terminó su discurso con Vivas a España y a Franco que fueron contestados con gran emoción por todos los presentes.

Después, el jefe del partido rexista, señor Degrelle, pronunció también brillantes frases encomiando la labor que lleva a cabo en España el General Franco, y afirmó que España dentro de poco tiempo sería Una, Grande y Libre.

Terminó su discurso con los mismos vivas que el anterior. La gente que llenaba el local donde se celebró el acto, llevando en su mano banderitas nacionales las agitó al aire con entusiasmo gritando y aclamando al General Franco y a España.

Del hundimiento del «Baleares»

El joven marinero Jacinto Jaraiz, sobrino de Franco, habla de su vida militar y de sus propósitos. Cómo cuenta el accidene del glorioso crucero

Burgos.—Ha llegado a esta capital el joven marinero Jacinto Jaraiz Franco, sobrino del Generalísimo y superviviente del crucero "Baleares". Este valeroso muchacho que se llama Jacinto Jaraiz, que tenía 15 años y que es hijo de Pilar Franco, de rostro sonriente llevaba ya algún tiempo metido en el corazón el querer ayudar a España, luchar por ella.

El muchacho quería ser aviador pero su carencia de edad no le permitió ingresar en el Ejército y por lo tanto no podía ser ser aviador por lo que tras una preparación en el buque "Galatea" entró en la marina y pasó a prestar sus servicios en la dirección de tiro dedicándose a transportar los proyectiles desde los pañoles a la torre. Le preguntamos cuantos proyectiles poco más o menos ha trasladado y él sonriente dice: Exactamente no lo sé, pero más de un millar.

La noche del seis de marzo se hallaba de vigilancia en la popa del buque, era imposible toda visibilidad, sin embargo algunos ojos infantiles avistaron algo y se avisó al Almirante y a los pocos momentos sonaba la orden de zafarrancho con los repiqueteos de timbres eléctricos.

Después de algunos momentos volvieron a aparecer las sombras y poco después muy cerca de la popa del buque en el lugar donde se hallaba el muchacho cayó un proyectil del 15'5 y no, dice Jacinto, casi no me acuerdo del resto, solo sé que oí una fuerte explosión y perdí el sentido.

Cuando lo recobré las primeras palabras que oí fueron: "Ay mis piernas" a mi lado yacía un marinero que le faltaba una pierna y un poco más lejos otro se desangraba con las dos piernas seccionadas. Entonces sentí un gran dolor y me dí cuenta de que tenía las piernas llenas de heridas.

Eran los últimos momentos del buque, la tripulación no quería abandonarlo y fué en aquellos momentos cuando los tripulantes viendo que el buque se hundía por momentos cantaban el Cara al sol y el himno del "Baleares".

Mis heridas me hacían daño pero pude llegar a la borda y tirarme, nadé bastante tiempo hasta que fuí socorrido por un buque inglés.

Luego la aviación hizo su presencia arrojando metralla contra los náufragos que luchaban contra las olas. Entonces a bordo del buque inglés empecé a distinguir camaradas. El comportamiento de los marinos ingleses fué el que dan todos aquellos marinos que pertenecen a una marina que también tiene tradición.

El muchacho fué trasladado a Palma, pero en vitrud de que sus heridas eran de cuidado se le trasladó a una clínica especial donde después de permanecer 45 días habiendo entrado ya en convalescencia ha venido a Burgos para ver a sus familiares y quiere pasar el mes de licencia que se ha concedido a todos los supervivientes del "Baleares" en Puente Deuma.

Su aspiración es la de volver a embarcarse otra vez a bordo de un buque de guerra. Nos dice. Yo he actuado dos. La aviación roja nos había bombardeado ya muchas veces, pero Jacinto no puede olvidar el Cara al sol en un buque español que se hundía en el mar.

Pero él quiere ser aviador y así nos la manifiesta y nosotros después de haber charlado con él nos despedimos de aquel muchacho sonriente y que lleva sobre el brazo izquierdo resaltando magníficamente en él un orgulloso ángulo color de oro símbolo de sus heridas. Lleva por toda vestimenta unos pantalones de marino y un jersey azul muy sencillo, pero sobre su corazón lleva bordadas unas palabras en oro que significan mucho BALEARES.

Máquinas de escribir

excelentes ocasiones de absoluta garantía repasadas en nuestros talleres. REMINGTON, 750 pesetas. L.C. SMITH carro 36 cm. 750 ptas. UNDERWOOD, 5, 675 ptas. UNDERWOOD portátil semi nueva 750 ptas. CASA MALONDRA. — JAIME II -78 Palma.

Vendo coche «Ford»

Completamente nuevo, 13 H.P. trato directo dueño. Informes: Garage Continental. Zanoguera.

Vendo por ausentarme

Casa planta baja con dos cocheras y los muebles en calle Francisco Villalonga, 120. Razón en la misma.

SE ALQUILA

Un primer piso, mucho sol, cinco dormitorios, por 65 pesetas.

Informes: C. Misión, 53, bajos.

SEÑORITA

que tenga nociones de Contabilidad y Correspondencia, se necesita. Dirigirse a MIRET S. A. — Uetam, 60 — Palma.

Después de su triunfal viaje por Italia, el Führer-Canciller está ya en camino de regreso a Berlín

Salió anoche, a las doce, de Florencia, a donde había llegado por la mañana, procedente de Roma, y donde fué objeto de imponente manifestación popular de simpatía

EN LA CAPITAL TOSCANA, QUE APARECIA COMPLETAMENTE ENGALANADA, SE CELEBRO AYER, EN HONOR DEL FUHRER, ADEMAS DE UN BANQUETE, OBSEQUIO DEL DUCE, UNA FUNCION DE GALA EN EL TEATRO COMUNAL Y UNA BRILLANTE FIESTA, QUE CONSISTIO EN JUEGOS HISTORICOS TOSCANOS, QUE TUVO LUGAR EN EL BELLISIMO ANFITEATRO DE LOS ESPLENDIDOS JARDINES DE BOBOLI

Hitler visitó, depositando sendas coronas, la tumba del soldado desconocido y de los fascistas caídos, hizo un recorrido por la población y visitó las Galerías de Arte

(Servicio especial de "Correo de Mallorca")

Florencia, toda engalanada, tributó entusiasta acogida al Führer

FUE TAMBIEN EL DUCE A LA VETUSTA Y BELLISIMA CAPITAL TOSCANA

Antes Hitler había sido despedido en Roma por el Rey Emperador, y el pueblo le hizo objeto de repetidas manifestaciones de simpatía

Florencia. — La vetusta capital toscana, la llamada «Atenas occidental», la ciudad artista y humanista, cuyo nombre está ligado con todas las artes y cuyos palacios son todos como relicarios de belleza, rindió ayer el último agasajo oficial del pueblo italiano al Führer-Canciller de Alemania, el postrer día de la estancia de éste en Italia.

Nada ciertamente mejor ideado sino que fuera Florencia la tercera y última etapa del viaje triunfal del Jefe del Reich a través de la Italia fascista e imperial. Roma ofreció a Hitler la prueba de su resurgimiento en poder guerrero y en la romanidad; Nápoles, la de su cielo azul y de la eficiencia de una Marina que es como el rayo; Florencia acabó dando fe del clasicismo italiano, que ha hecho de Italia un museo continuado.

El Führer alemán no podrá olvidar jamás la exquisitez con que el país amigo ha procedido en el ordenamiento de los agasajos que le ha tributado.

LA SALIDA DE ROMA

La salida del tren presidencial de Roma, con dirección a Florencia, conduciendo al Führer-Canciller del Reich, fué a las 9'30 de la mañana de ayer.

A este efecto, a las 9'15, partió de la plaza del Quirinal el cortejo de coches en que iban el Rey-Emperador, el Führer, el Duce, el séquito de Hitler y los Ministros del Gobierno italiano, para dirigirse a la estación Término.

El cortejo, al desfilar por las vías 24 Mayo y Nacional, fué objeto de repetidos aplausos y vítores de parte de la multitud, que lo esperaba para tributar sus últimos agasajos al Führer-Canciller. Al llegar a la Plaza de la Exedra, donde el público estacionado era sobremanera imponente, las manifestaciones de simpatía a Hitler fueron realmente extraordinarias.

Había asimismo junto a la estación, con el fin de rendir honores, fuerzas del ejército de «camisas negras», con bandera y música, y una compañía de jóvenes hitlerianos, a las que pasaron revista el Rey-Emperador, el Führer y el Duce, luego de abandonar los coches, en medio de los acordes de los dos himnos nacionales y de las revoluciones.

Una vez en los andenes de la estación, el Führer se despidió afectuosamente del Rey-Emperador, a quien agradeció todas las atenciones recibidas, asegurando tener de ellas indeleble recuerdo. Seguidamente subió al coche, y, a los pocos minutos, salía el tren, entre repetidos aplausos.

Cinco minutos después, partía, a su vez, el tren sepecial en que iba el Duce, y un cuarto de hora más tarde el tercer tren, qe conducía al séquito del Führer.

FLORENCIA, ENGALANADA

Para las dos de la tarde había sido prevista la llegada de Hitler a Florencia, juntamente con el Duce y el séquito del Führer en otros dos trenes; y a esta hora el aspecto de la vieja ciudad toscana era realmente apoteósico.

Florencia se vistió ayer de alegría por doquiera, iglesias y palacios, puentes y jardines, el mismo río Arno y hasta las colinas que rodean la ciudad.

Decenas de millares de banderas, nacionales y alemanas, fascistas y florentinas, ondeaban a lo largo de todas las calles, muchas de las cuales estaban maravillosamente engualdrapeadas de magníficas colgaduras, que formaban vistosas cascadas.

Los estandartes, trofeos, plantas y guirnaldas de flores —hortensias y margaritas, sobre todo— se entrelazaban una con otra a lo largo de las logias de los viejos palacios, destacándose aquí y allá soberbios arcos de triunfo en que resplandecían los motivos floridos.

Por lo que mira al pueblo florentino, hay que confesar que ayer se echó en masa a la calle para ver, aplaudir y vitorear a sus huéspedes, y era enorme la multitud que se apretujaba en la plaza de la estación central y a lo largo de las vías que recorrían luego el Führer y el Duce.

Poco antes de la llegada del tren, comenzó a volar sobre la estación una escuadrilla de aviones de caza.

LLEGA EL FUHRER

Minutos después de las dos, se anunció la presencia de los convoyes, y el entusiasmo comenzó a bullir en todos los ánimos y rostros.

Tres minutos más tarde hacían su aparición en el pórtico de la estación el Führer y el Duce, que fueron recibidos con ensordecedora salva de aplausos y gritos de saludo.

Inmediatamente Hitler y Mussolini pasaron revista a las compañías de infantería, de «camisas negras» y de jóvenes hitlerianos que había en la plaza para rendirles honores, mientras la banda ejecutaba los himnos nacionales y de la revolución.

Previo el saludo de las autoridades de la ciudad, en nombre del pueblo florentino, se organizó seguidamente el cortejo, a cuya cabecera se situó el automóvil descubierto en que iban el Führer y el Duce. Los siguientes estaban ocupados por el Barón von Ribbentrop y el Conde Ciano, por los Ministros Goebbels y Alfieri, por el lugarteniente, Hess, y el secretario, Starace.

En medio de un continuo aplaudir y estruendosos «¡Führer! ¡Führer!» y «¡Duce! ¡Duce!», comenzó a moverse luego la caravana de autos, y Hitler y Mussolini, para corresponder a tantas demostraciones de simpatía y entusiasmo de la multitud, hicieron gran parte del trayecto pues tos de pie en el auto.

HACIA EL PALACIO PITTI

Las vías que recorrió el cortejo, con dirección al palacio Pitti, fueron la de Panzara, a cuya entrada se levantaba un magnífico arco de triunfo; la de Cervetani, con otro arco triunfal, todo follaje y frutos de la vega florentina.

Seguidamente atravesó la plaza del Duomo, pasando entre éste y el bautisterio, momento en que el Führer no pudo sustraerse a la contemplación de las magníficas joyas de la arquitectura florentina.

Por la vía Calzaioli llegó después a la Plaza de la Signoria, en que nuevamente se embelesó Hitler ante la maravilla del Palacio Viejo, y, luego de recorrer la de Santa María y el curiosísimo Puente viejo, enfiló la vía Guicciardini y llegó a la Plaza Pitti.

Huelga repetir que los aplausos y vítores no cesaron un momento durante todo el trayecto.

Luego de llegar al Palacio Pitti, el Duce se despidió del Führer, sólo para llegar al palacio Ricardi y volver inmediatamente.

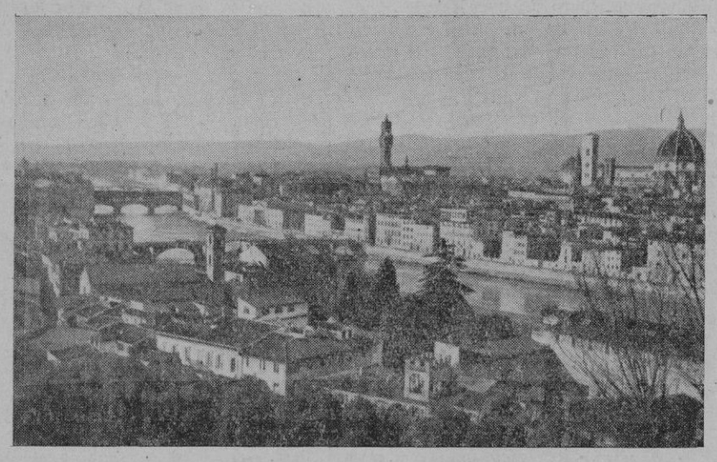

Florencia: Vista general, con el Arno cruzando la ciudad

Ante la tumba del soldado desconocido y de los fascistas caídos

UNA VISITA A LA CIUDAD

En la iglesia de Santa Cruz

Florencia.—Luego de llegar a esta capital, y después de un breve descanso en el Palacio Pitti, el Führer y el Duce, acompañados de sus respectivos séquitos y formando un cortejo igual al de la entrada en la ciudad, dirigiéronse a la iglesia de Santa Cruz, con objeto de rendir homenaje ante la tumba del soldado desconocido y de los fascistas caídos.

El trayecto, a lo largo de algunas vías ya recorridas y de la Borgo de Greci, fué, como antes, otra nueva y continua demostración de entusiasmo y de simpatía de parte del pueblo florentino a ambos jefes.

Al llegar a la plaza de Santa Cruz, la muchedumbre era impresionante, sólo que aquí, al penetrar el Führer y el Duce en la iglesia, ante cuya gradería ardían cuatro grandes trípodes, se hizo el silencio en toda la plaza, por respeto a los muertos.

Prestaban guardia de honor ante el monumento al soldado desconocido mutilados del ejército, y, ante el altar de los fascistas caídos, mutilados de la milicia.

Hitler depositó sendas coronas sobre ambos monumentos.

El acto tuvo todo un profundo sentido de íntima emoción.

Una visita a la ciudad

Terminada la ceremonia reseñada, Hitler y Mussolini, con carácter privado y sin acompañamiento oficial, recorrieron, en automóvil, los principales puntos de la capital toscana, culminando la bella e interesante excursión en la Plaza de Miguel Angel, donde el Führer pudo admirar, una vez más, el bellísimo conjunto que ofrece la ciudad florentina circuida de colinas y cruzada por el Arno, y salpicada por doquier de campaniles cúpulas, torres y viejos palacios, cuyas piedras encierran todos un recuerdo histórico.

Desde aquí, el Führer y el Duce se dirigieron a los jardines de Bóboli, con objeto de presenciar los juegos históricos toscanos que, en honor de Hitler, realizó, poco después, el Post trabajo florentino.

Los dos jefes entraron en los espléndidos y típicos jardines por la Puerta Romana.

Florencia: Galerías de los "Uffizii", con la esbelta torre del "Palazzo Vecchio".

Imponente manifestación popular

Los juegos históricos toscanos. — Visita a las Galerías de Arte: obsequio de los artistas a Hitler

Florencia.—La bella capital toscana no debía quedar a la zaga de Roma y Nápoles en el ofrecimiento al Führer Canciller de sus especialidades folklóricas y en la demostración de su simpatía al fundador del III Reich.

A esto, pues, se ordenó la celebración de los juegos históricos toscanos y la grandiosa manifestación popular en la Plaza de la Signoria.

Los juegos históricos toscanos.

Tuvieron por escenario el bellísimo y espacioso anfiteatro de los referidos Jardines de Bóboli, que se extienden a espaldas del Palacio Pitti, y tomaron parte en ellos 800 jóvenes "dopolavoristas".

Asistió a ellos numerosísima y selecta concurrencia, ávida de contemplar un espectáculo de genuino sabor del siglo XVI y que premió con justos aplausos, lo mismo que el Führer y el Duce, los difíciles y vistosos movimientos de los jugadores.

Los equipos de jugadores estaban integrados por el "Calcio", florentino; la "Giostra", de Arezzo; el "Palio", de Siena, y el "Ponte", sisano, los cuales ataviados con sus lujosas y vistosas vestas del siglo XVI y al compás de clarines, tambores y flautas, ejecutaron los diversos ejercicios propios de cada grupo.

El cuadro era realmente admirable, soberbio, como quiera que se realizaba en un marco tan estilizado como los jardines de Bóboli, rebosantes de flores multicolores, natural floración del mayo florentino.

Uno de los juegos fué montando a caballo sus ejecutores, y, tanto éste como los demás, fueron elogiados con verdadero placer por el Führer Canciller.

La representación se cerró con un saludo general al Führer y al Duce de todos los jugadores.

Hitler visita las Galerías de Arte

Concluídos los juegos históricos toscanos, ofrecidos por el Post trabajo florentino al Führer, éste, acompañado por el Duce, penetró de nuevo en el Palacio Pitti, cuyas riquísimas galerías de arte visitó detenidamente y admiró, deteniéndose de una manera particular ante los lienzos de Rafael y el Museo de orfebrería.

Luego, siguiendo el pasadizo cubierto que une al Palacio Pitti con la Galería de los Oficios, pasó a este otro interesantísimo Museo de pintura y escultura, admirando aquí también las famosas y bellísimas obras que se conservan en él, en especial las pinturas de Boticelli.

A continuación se encaminó al Palacio Viejo, cuyas salas del quinientos y de armería visitó con interés y detención.

Aquí, en el Palacio Viejo, se sirvió un te en honor suyo, y, poco después, el Ministro Battai le hizo la presentación de los artistas residentes en Florencia. Esos obsequiaron a Hitler con un volumen conteniendo las principales vistas de la ciudad y reproducciones de las más célebres obras de arte que hay en los museos florentinos, y, además, con otro album con fotografías de la ciudad engalanada con motivo de su visita.

La manifestación popular

Mientras el Führer y el Duce iban recorriendo las galerías artísticas de Florencia, en la Plaza de Signoria, bellísima y atrayente como ella sola, se había ido congregando una inmensa muchedumbre, deseosa de tributar al Canciller del III Reich una demostración de su profunda simpatía.

Figuraban asimismo en la plaza compactas masas de "camisas negras", "dopolavoristas", vanguardistas y de jóvenes hitlerianos, que ni un momento cesaron en sus cantos patrióticos, intercalados de repetidos gritos de saludo "¡Führer! ¡Führer!" "¡Duce! ¡Duce!"

El aspecto de la plaza era extraordinariamente impresionante, sobre todo, aquel continuo agitarse de una multitud pletórica de vida y de entusiasmo, aquel persistente agitar de gallardetes, en medio de las severas y, al mismo tiempo, atractivas, tonalidades y siluetas de los palacios contiguos.

De pronto, aparecieron, en uno de los balcones del Palacio Viejo, dos heraldos, que hicieron sonar sendas trompetas de plata, anunciando así la inminente salida del Führer y del Duce al referido balcón, para saludar a la muchedumbre. Los gritos de ésta reclamando la presencia de los dos jefes se hicieron entonces más fuertes e insistentes.

El secretario del partido ordenó seguidamente el doble saludo, y dos potentes "¡Ala'á!" hicieron extremecer la plaza.

Pocos segundos después, Hitler y Mussolini aparecían en el balcón, saludando con la mano sonrientes, a la multitud, que de cada momento parecía cobrar fuerzas para aplaudir y ovacionar a los dos jefes.

Estos hubieron de salir por dos veces más al balcón, sin que por ello cesaran las demostraciones.

El espectáculo registrado ayer en Florencia, juntamente con el del Quirinal en Roma y el de la plaza del Plebiscito en Nápoles, serán un tríptico que, sin duda, habrá quedado bien grabado en el espíritu del Führer.

Por la noche, hubo banquete de gala en el majestuoso Palacio Ricardi

Y LUEGO SE CELEBRO UNA FUNCION DE OPERA EN EL TEATRO COMUNAL

Se cantó la obra "Simón Bocanegra", de puro ambiente florentino, y el teatro estaba espléndidamente engalanado y ocupado por selectísimo público

BANQUETE EN EL PALACIO RICARDI

Al terminar la visita a los museos florentinos, el Führer, acompañado del Duce y de su séquito, como también de algunos Ministros italianos que se encuentran en Florencia, se dirigió al palacio Ricardi, que es donde está instalado el gobierno de la ciudad.

En el referido palacio, elegante y majestuoso, del 1400, y antigua residencia de los Médicis, se ofreció un banquete en honor de Hitler y al que asistieron el Duce y demás acompañantes.

LA FUNCION DE OPERA EN EL TEATRO COMUNAL

Se celebró ésta cerca de las diez y fué a base de la obra de Verdi «Simón Bocanegra», de puro ambiente florentino.

El teatro estaba espléndidamente engalanado con guirnaldas de flores y de estandartes nacionales y alemanes. El púbico, selectísimo, daba la impresión de revivir los tiempos medievales cuando el apogeo de la nobleza florentina.

El Führer y el Duce, juntamente con su séquito, fueron recibidos, a la hora de comenzar el espectáculo, a los acordes de los dos himnos nacionales e hitleriano y «Giovinezza», y en medio de cálidos aplausos, y seguidamente ocuparon el palco de honor.

En otros palcos tomaron asiento a su vez, los Ministros alemanes que integran el séquito de Hitler y los italianos Conde Ciano, Bottai y Starace.

Poco antes de las once y media dióse por terminada la función de gala, y retiráronse el Führer y el Duce, repitiéndose las mismas demostraciones de simpatía que al comenzar la ópera.

Y sale el Führer de Florencia de regreso a Alemania

El último agasajo. — La última conversación entre Hitler y Mussolini

ENTUSIASTA DESPEDIDA

Florencia. — En el transcurso de las fiestas celebradas estos últimos siete días en la Italia facista en honor del que ha sido su ilustre huésped, el Jefe del III Reich, Adolfo Hitler, ha cabido a la bella Florencia el honor de dar el «adiós» al Führer, y, si bien no son las despedidas tan solemnes y apoteósicas como los recibimientos, no se quedó con todo rezagada la capital toscana.

Florencia: Plaza de la Señoría, con el "Palazzo Vecchio" y la "Loggia dei Lanzi"

EL ULTIMO AGASAJO

Momentos antes de las 24 de ayer noche, hora señalada para salir el tren presidencial con el Führer-Canciller, de regreso a Berlín, el cielo florentino se fué iluminando de manera maravillosa, a consecuencia del disparo de un vistosísimo castillo de fuegos artificiales, dispuesto en la plaza de la estación central o de Santa María Novella.

Al mismo tiempo, el automóvil que conducía al Führer, desde el Teatro Comunal de Víctor Manuel a la estación, acompañado del Duce, y seguido del cortejo, en que iban los Ministros alemanes del séquito del Führer y los del Gobierno italiano, iba pasando lentamente entre dos compactas masas de pueblo, que no cesaba de agasajar al hasta entonces huésped ilustre de Italia con interminables vítores, aplausos y gritos de saludo.

Hitler, profundamente emocionado, no cesó tampoco a su vez, de corresponder a tantas muestras de simpatía con la sonrisa en los labios y el brazo en alto, saludando romanamente.

En llegando, por fin, a la estación, donde el disparo de los fuegos de pirotecnia se mezclaba de modo apoteósico con las demostraciones entusiastas del pueblo, el Führer bajó rápidamente del coche y penetró en los andenes, como para sustraerse al encanto del momento.

Prestaban servicio de honor una

(Continúa en la 3.ª página)