

Fin de Semana

“Seamos gente 10”

Una campaña pro limpieza en Tenerife

Por PABLO MARTÍN CANTALEJO
(Texto y fotos)

Si se es admirador de Tenerife, lo que lleva como consecuencia la “vuelta” a la isla una y otra vez, en cada nueva

ocasión que la aeronave nos deposite en el aeropuerto Princesa Sofía, del sur de la isla, se nos abrirá un abanico de posi-

bilidades de sorprendernos con algo diferente, o con algo que no hayamos podido ver en viajes anteriores. En el último

que he realizado a la isla, a la que arribo siempre con esa expectación curiosa de saber qué cosas nuevas puede darme, me he encontrado, como primer detalle llamativo, con unos carteles que por doquier lanzan su pregón a todos los vientos: “Tenerife, un espejo. Seamos gente 10”. Un lema que se debe a una campaña que lanzan conjuntamente Cabildo y Ayuntamiento de la isla; todos, no unos cuantos; todos, por lo que es fácil observar por donde se vaya, que esa campaña está presente, que es seguida por los tinerfeños y que, casi sin quererlo, todos los que arriban al lugar la van adoptando paulatinamente como suya.

Tenerife, como cualquier otro punto de España, está pasando por una etapa en la que las obras, el aumento de residuos, la despreocupación de las gentes, etc., van creando una imagen nada positiva en favor del lugar. La mala nota está a la vista de cualquiera, aunque allí, en Tenerife, los primeros frutos de la campaña que trata de contrarrestar aque-



El Puerto de la Cruz y sus alrededores

EL ADELANTADO DE SEGOVIA

PROGRAMA DE TVE

Sábado 24 de agosto de 1991
Año XCI.— Número 27.868

D.L. SG 7-1958

Director:
Pablo Martín Cantalejo

Del 25 al 31 de agosto

lla situación, ya se está recogiendo.

Los turistas que llegan a la isla, inmediatamente, al ocupar los correspondientes autobuses en el aeropuerto, reciben una bolsita de plástico que asimismo se entrega en las gasolineras y en otros lugares públicos donde la afluencia de personas es frecuente. En esta bolsita, junto a la leyenda que preside la campaña a favor de la limpieza de Tenerife, se dice también: "No tires nada por la ventanilla. Guárdalo en esta bolsa y vacíala luego en una papelera o contenedor de basura (bolsita reutilizable)". Si nos esforzamos todos por cumplir con el consejo que se nos hace y el ruego que conlleva, los resultados pueden ser muy interesantes a corto plazo.

Los organismos tinerfeños más directamente implicados en el asunto trabajan con entusiasmo en el tema. Por los recorridos que he hecho a través de zonas del sur y del norte de la isla, y por el tramo de autopista que hay que utilizar para trasladarse de "arriba a abajo", de aquélla, se pueden observar los primeros signos positivos de la campaña. Además, se están realizando importantes obras de señalización; no faltan pequeños muretes en determinados tramos de carretera, sobre todo en los cambios de sentido y entrada de poblaciones, destinados a recoger posibles pequeños desprendimientos de piedrecitas. Y se están construyendo grandes zonas ajardinadas, en las que las plantas ya dejan ver su exuberancia resaltando fuertemente sobre la tierra

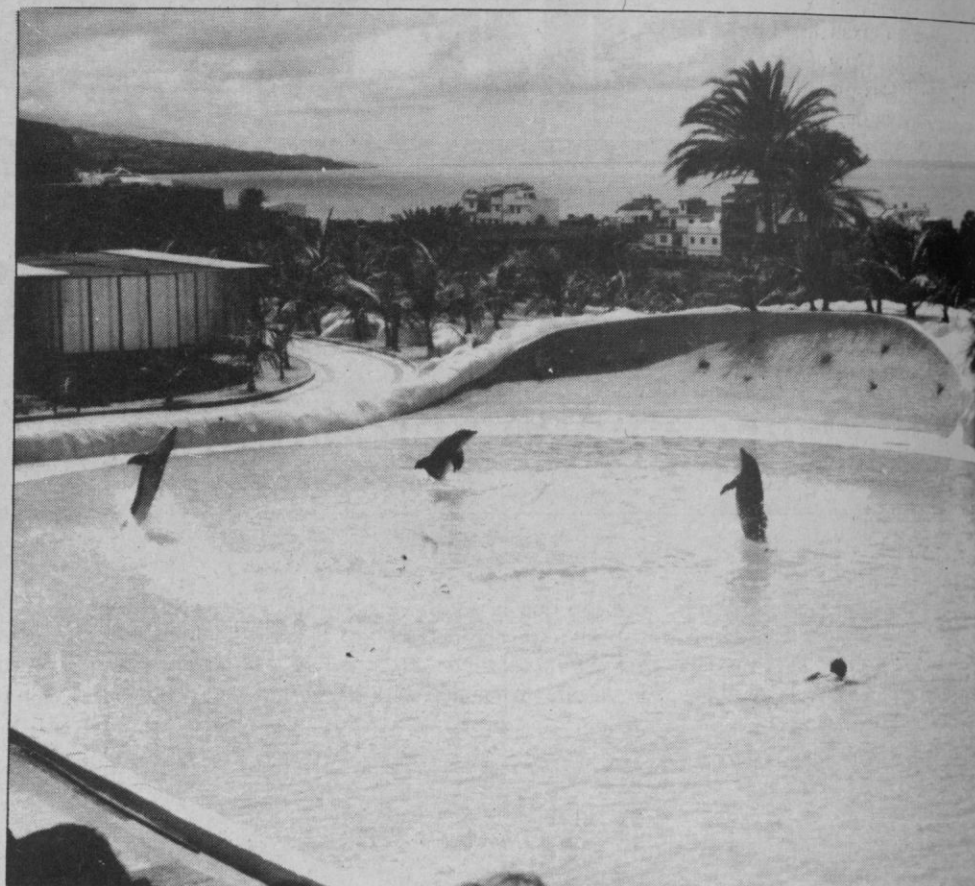

Delfinario del Loro Parque

oscura y destacando a ambos lados de una carretera cualesquiera. En una isla tan fértil como Tenerife, saber aprovechar todas las circunstancias favorables de que se dispone es una sabia medida. Que deberá representar bienestar y satisfacción para los residentes habituales, y una impresión gratísima de ser bien acogidos en los que llegan a la isla.

LA PLAYA Y EL PUERTO

Durante algún tiempo se

observaba cierto "distanciamiento" entre las unidades predominantes en el sur, en la Playa de las Américas y sus aledaños, y en el norte, es decir, el Puerto de la Cruz y la propia capital de la isla. Incluso se podían adivinar deseos de ir cada cual por su lado y tratar de "imponerse" al otro. Empero, por fortuna, la impresión que ahora se recibe es de que las cosas van tomando un cariz muy diferente, y hay una unidad de esfuerzos, un deseo de avanzar al unísono, porque, en definitiva, el turismo, vaya al norte o al sur, siempre será para beneficio de toda la isla. Es posible que en este aspecto, el gremio de hostelería esté jugando una baza importante, así como las agencias de viajes.

En la Playa de las Américas, con sus aledaños de Las Galletas, Los Cristianos, etc., no dejan de surgir nuevas y atractivas urbanizaciones y hoteles

de avanzados diseños. Aunque también estos hechos puedan convertirse en puntos negativos en ocasiones; por ejemplo, hay lugares donde el desmedido afán constructor va haciendo desaparecer, bajo bloques de blancos edificios, alguna que otra pequeña montaña, cuya silueta nunca debería haber sido afectada por el crecimiento urbanístico. También se crean situaciones graves, de cara al futuro, en toda la isla pero particularmente en el sur, por causa de la constante proliferación de nuevos hoteles y apartamentos, que llevan a una forzada división de toda la oferta turística, que se ve sensiblemente afectada, y no porque haya disminuido el turismo, sino porque están apareciendo constantemente nuevas plazas hoteleras, con lo que se obliga a que el mismo número de visitantes se tenga que distribuir entre una mayor, mucho mayor, capacidad hotelera.

DE LA SIERRA SEGOVIANA



CELESE

LECHE PASTEURIZADA
LA LECHE MAS NATURAL

UN PRODUCTO SEGOVIANO
AL SERVICIO DE SEGOVIA

En tierras del norte, el Puerto de la Cruz, que sigue con un estilo propio, digno del centro pionero del turismo en la isla, hay un proyecto muy importante de transformaciones y mejoras, que abarca a distintas zonas de la población y sus inmediaciones. Cabe destacar el nuevo Parque Marítimo Municipal, sobre un espacio de cien mil metros cuadrados ganados al mar, y la nueva Playa-Jardín de Punta Brava, cuyo presupuesto se eleva a 2.000 millones de pesetas. Unas obras que se espera concluir el próximo año y en las que, junto a la mano de unos buenos profesionales de la arquitectura, está también el genio del conocido artista canario César Manrique.

EL TURISMO

Ya apuntaba líneas arriba que el turismo no ha decaído en Tenerife, y lo que sí se produce es una gran especulación del suelo, como lo confirma un buen conocedor del tema, Angel Carrasco, delegado de zona de Club de Vacaciones. Es un hombre experto y avezado a hacer frente a los problemas del turismo, por lo que su aserto de que el problema en Canarias reside en el exceso de construcción y consecuentemente de la oferta, es tema que debe ser tenido presente a la hora de tratar de medir la realidad del fenómeno turístico en las islas. Dice que los verdaderos profesionales han sabido mantener el mercado y que, por las causas citadas y otras varias, no es fácil que vuelva a darse el 90-95 por ciento de ocupación, aunque el crecimiento del turismo en Tenerife es importante en lo que va de año.

Nos interesamos por el turismo peninsular y Angel Carrasco manifiesta que paulatinamente se van prefiriendo los hoteles a los apartamentos,

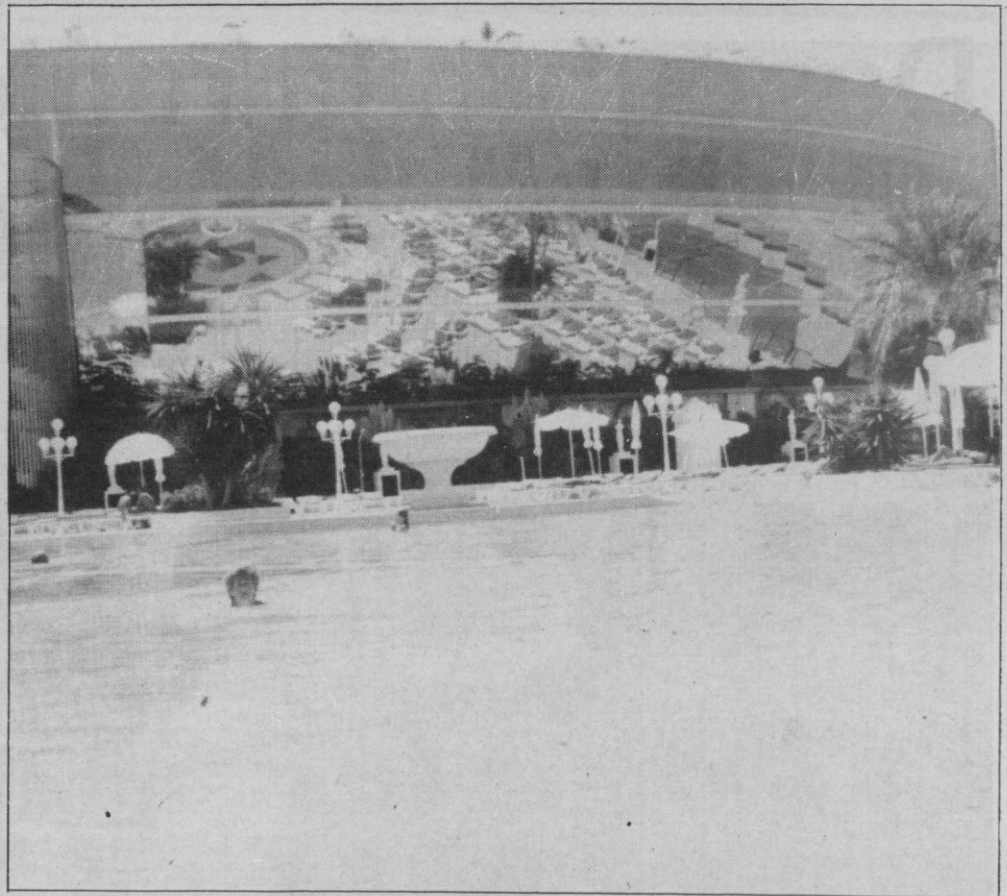

Piscina de un gran hotel; en la pared de espejos se reflejan parte de las instalaciones

porque se observa que los precios hoteleros están sólo un poco más altos, efectuando las correspondientes contrataciones con las agencias de viajes, y en ellos se suelen encontrar más comodidades. Piensa que, como el turismo peninsular acude a las islas a conocer pero no a disfrutar plenamente del paisaje, irá decreciendo paulatinamente, mientras que parece ocurrirá lo contrario con el turismo extranjero, que de nuevo volcará sus ojos de lleno en estas islas.

He podido observar la frecuente presencia de grupos de estudiantes peninsulares en la isla, cosa que se justifica con las buenas ofertas en precios que se han hecho. Es la primera vez que llegan aquí grupos de estudiantes, aunque sea en épocas concretas, claro está, cuando se pueden afinar los costes de viaje y estancia.

Si a todo lo dicho anterior-

mente, unimos esos cuadros paisajísticos maravillosos que ofrece Tenerife, con la impresionante presencia del Teide, sus increíbles Cañadas, sus bosques laurisilva, sus pueblecitos recoletos y blancos recortados sobre arenas negras, plataneras o palmeras, y un largo etcétera de atractivos naturales, confirmamos que el futuro de Tenerife no sólo está asegurado turísticamente ha-

blando, sino que continuará fortaleciéndose paulatinamente.

Y desde Tenerife, fácil será "correr emocionantes aventuras" viajando en avión, en ferry o en "jet-foil", a las demás islas del archipiélago, cada una de ellas con sus peculiares y característicos encantos: Gran Canaria, Lanzarote, Fuerteventura, La Palma, Hierro...

**Al volante:
LA VISTA ES
LA VIDA**

Revisa tus ojos cada 2 años

Lo recuerdan:



MINISTERIO DEL INTERIOR
Dirección General de Tráfico



CAMPANA DE
PROTECCION OCULAR

Descubra la región de los lagos, en Finlandia



Habéis dicho: ¿“Naturaleza”? Entonces Finlandia es el destino adecuado. Solamente 5 millones de habitantes en 340.000 km² los finlandeses viven a sus anchas, en una atmósfera tranquila y hospitalaria.

Suponemos que Vd. busca paz y tranquilidad, aire puro; los embotellamientos le molestan y el correr contra reloj le horroriza; a Vd. le gustan los paseos, los deportes al aire libre, nadar en un lago poco profundo, y cómo no, probar nuevos sabores culinarios: la carne de reno, etc.

Es fácil llegar a Finlandia, ya sea por carretera, barco, tren o en avión. El vuelo directo de Madrid a Helsinki, con Finnair, dura solamente 4 horas y 10 minutos. Si prefiere llegar por mar, tiene las siguientes posibilidades: Trave-münde (Alemania) - Helsinki, Estocolmo (Suecia) - Helsinki

o Turku, Kapellskär (Suecia) - Naantali (cerca de Turku) y también: Estocolmo - Mariehamn (Islas Aland). Una vez en Finlandia, puede continuar su viaje por avión, tren, autobús o en su propio vehículo a través de buenas carreteras a cualquier lugar.

Los inmensos bosques, los lagos, los istmos de la región de los lagos y la luz estival le encantarán.

En el archipiélago podrá tomar el sol sobre una roca cálida y ponerse moreno con el reflejo del agua del mar.

Las ciudades parecen parques y jardines, en las que surgen las viviendas casi como por encanto.

En invierno, si hay que levantarse, procure que sea tarde para no hacerlo antes de la salida del sol, pero en verano todo cambia: desde el 15 de mayo y hasta finales de julio Vd. podrá leer el periódico a

media noche, con luz natural, saboreando el famoso Sol de Medianoche.

La sauna hay que probarla al estilo propio, que incluye un baño en el lago, disfrutando de la sensación de un auténtico relax.

HIJA DEL BALTICO

¿Conocen Vds. alguna ciudad en el mundo que con un radio de 15 kilómetros tenga 43 km. de costa? El mar penetra en la capital de Finlandia, Helsinki, por todas partes. Nacida bajo el signo del agua, Helsinki surge del mar Báltico sobre sólidas rocas de granito.

El genio de las pinceladas arquitectónicas le dan a Helsinki el sobrenombre de “La Ciudad Blanca del Norte”. Nada más llegar verá la catedral blanca por encima del puerto, la silueta majestuosa del Parlamento y las líneas pu-

ras de la moderna “Casa de Finlandia”. Visiten la iglesia del Tempelaukio excavada en una roca y el monumento a Sibelius alzándose hacia lo más alto.

En el puerto, un mercado pintoresco ofrece los productos de la temporada: arándanos de los pantanos, bayas de los bosques, arenques del Báltico, salmón, cangrejos de río, etc. También se puede comprar directamente pescado de los botes amarrados en el puerto, junto al mercado.

Los impresionantes rompehielos, como muestra de la importante construcción naval finlandesa, toman su descanso veraniego en el puerto norte.

La artesanía finlandesa es imaginativa. ¡Qué placer da entrar en las boutiques para comprar alguna joya, ropa de vestir, abrigos de piel, o artículos para la casa!

Para distraerse, entre en el Parque de Atracciones Linnanmäki o en el Zoo, situado en una pequeña isla del archipiélago, donde están los osos y los lobos, y donde el búho blanco de las nieves seguramente le guiará el ojo.

Digno de visitar es también la isla de Suomenlinna, que con una buena situación estratégica fue una fortificación muy importante en su tiempo.

La isla de Seurasaari ofrece a los interesados folklore, un museo con viejas casas de madera y otras cosas típicas de antaño.

En Helsinki existen 40 cines, en los que podrán ver películas todas en versión original, subtituladas al finés. También hay 40 museos y galerías de gran interés.

Las cocinas de varios países les ofrecen un menú muy variado, el cual podrán degustar

en los numerosos restaurantes de Helsinki. Y después de cenar, ¡porque no dar unos pasos de baile a ritmo de un tango, por ejemplo, o rock si lo prefieren!

LAGOS POR TODAS PARTES

Finlandia se enorgullece por tener 187.000 lagos. Esto significa que hay un lago por cada 26 habitantes, en término medio --increíble, pero cierto--.

La profundidad de los lagos es de unos 7 metros de promedio, por lo cual el agua se calienta rápidamente en verano.

Los finlandeses se esfuerzan para mantener los lagos, así como toda la naturaleza, limpios de contaminación.

El conjunto de lagos más grande se llama Saimaa, con unos 4.400 kilómetros cuadrados. Tienen más de 33.000 islas y 50.000 kilómetros de costa. A sus orillas están situadas las ciudades: Kuopio, Joensuu, Savonlinna y Lap-

peenranta. Con algo de suerte, podrá observar a unas focas de tamaño pequeño que viven allí. --Sí, focas de agua dulce-- especie única. Viendo este paisaje dan ganas de instalarse en algún pequeño chalet de madera a orillas de un lago.

Finlandia es un paraíso para pescadores. En el mar, en los lagos y en los ríos hay peces como: trucha, salmones, lucios, percas, etc.

Cerca de Sevonlinna está el istmo de Punkaharju, de 7 kilómetros de largo --una naturaleza prodigiosa--. Desde lo alto de Koli también se observa una vista maravillosa, en donde el lago Pielinen, con sus aguas cristalinas y sus islas cubiertas de bosques de pino nórdico, dejan un recuerdo inolvidable.

¿Qué tal un romántico paseo en barco por estos paisajes idílicos? A veces se ven troncos flotando en el agua, los cuales son remolcados a sus destinos por pequeños barcos o por expertos hombres habi-

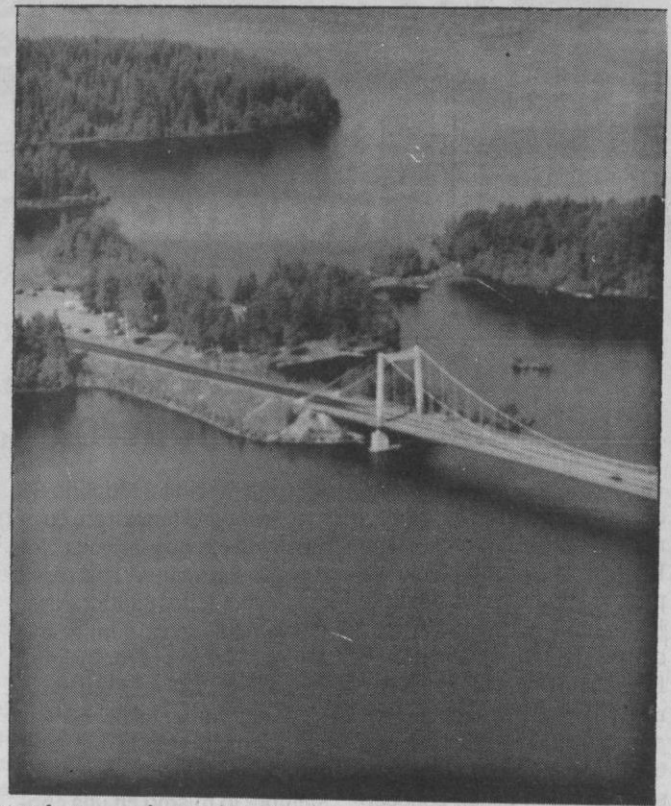

tuados a caminar sobre ellos, de equilibrio muy espectaculares. los cuales, se reúnen, de vez en cuando, para disputar pruebas.

O.F.T.

CIUDADANO NICO

"CHISPITAS" (X): Estamos convencidos de que también el señor Giménez Arnau sabe encender "fuegos" de los que broten "chispan" que habrán de quemar, pues aunque nosotros consideremos que en sus escritos nunca falta del ingenio y la gracia, para adornar cuanto se propone decir, lógico es suponer que del mismo modo no pueda ser juzgado por los personajes que reciben sus penetrantes dedicatorias. Pero anotemos, en favor de nuestro invitado a este espacio, que en la mayoría de las ocasiones poniendo el dedo en la llaga y muy acertado en sus puntualizaciones.

...A mis víctimas las selecciono con escáner (Jimmy Giménez Arnau)

Frase de la que hoy nos vamos a servir para el comentario que gustosos le ofrecemos:

—Repetimos que siempre con acierto: Sabiendo lo que hace y con razones que le justifican. Y para confirmarlo, suficiente con las verdades que expone por medio de su artículo "Intrusas por un mes". Un acierto de observaciones y calificaciones en relación con señoras y señoritas que, jugando a presentadoras de programas en televisión, sólo hacen que llevarse la "dinerada" y quitar puestos a profesionales capacitadas que mejor realizarían el trabajo. Para aquéllas, **un verano demasiado gratificante**. Más para éstas (a quienes cierran caminos) y para los que tenemos que soportarlas (ya que no hay pantalla que nos salve de sus presencias), la irritación porque habrán de pensar **en para qué les sirvió estudiar la profesión que eligieron**, y el enfado y aburrimiento del sufrido espectador.

Pero como dice el bueno de Jimmy, también nosotros

confiamos en que para el próximo verano no se repitan estos desaciertos de elección.

...Madrid y España han estado siempre en contra de Cataluña (Jordi Pujol)

—No dudando de que nosotros seríamos demasiado severos en dar la respuesta que merece esta declaración, mejor será que cedamos la vez al señor Giménez Arnau para que por medio de su línea jocosa —si lo estimara oportuno— sea quien se la ofrezca. Estamos seguros que contendría el acierto habitual. Pero ¿tendremos la satisfacción de poder un día leerla? Gracias anticipadas.

...Contra la droga no habrá cuartel (Segismundo Crespo)

—Ahora, y olvidando el porqué se ha llegado a una situación tan dramática, disposiciones y medidas de urgencia para remediar lo que no debió autorizarse. Siempre mal; y después tarde.

...El PS(O)E no es de fiar (Soledad Becerril)

—Eso ya lo traen aprendido los nuevos ciudadanos que nacen.

Y para terminar, y aunque por nuestra parte nos tenemos concedido un plazo de tiempo para determinar y juzgar la labor del nuevo equipo de gobierno municipal, de momento **nos unimos** a las muchas felicitaciones que viene recibiendo nuestro alcalde, al valorar acuerdos y medidas que se van ofreciendo a los segovianos, pero no queremos olvidarnos de recordarle el problema que nunca resolvieron sus antecesores: **El "caos" de circulación en la calle Independencia.**

ENRIQUE GARLA

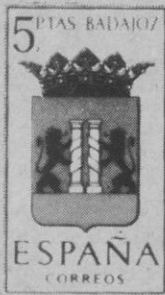

CORREO FILATELICO

Una nueva denominación: La llamada filatelia moderna

Dejémonos de monsergas, de si filatelia antigua o moderna, o de cualquier otra clase. Filatelia solamente hay una para todos, bien sea adulto o joven; otra cosa será darle un calificativo para entendernos. Precisemos que el coleccionismo filatélico debe regirse por unas normas imprescindibles o sea, las cuatro reglas que sin excepción deben conocerse para la práctica de esta noble afición. Desconociéndolas o pretendiendo ignorarlas, la iniciación nace viciada de raíz. Es más, lo que entendemos por coleccionismo tradicional, es a todas luces madre de todo coleccionismo, sin el conocimiento real del mismo, no es posible practicar cualquier otro con la debida garantía.

Resulta nefasto ignorar las reglas por las que hay que regirse. Basta recorrer las exposiciones, algunas con cierto rango, para percatarse de los que en su afán de exponer, ponen en evidencia su falta de preparación. Son diversas las causas que empujan a acudir a estas manifestaciones y que su enumeración merecerían amplia reflexión. Resulta pues un desatino, por la secuela que puede producirse, lanzarse a una aventura así antes de haber conseguido la madurez necesaria. Si esto ocurre a los adultos, no sabemos por qué extraña razón, se empuja a los jóvenes a caer en tan grave defecto en el que se juegan su futuro filatélico.

El invento de la "filatelia moderna" vino de Alemania cuando se convocó la exposi-

ción internacional Mophila-85 celebrada en Hamburgo, cuya finalidad era que las colecciones concurrentes abarcaran solamente sellos emitidos desde diez años antes, eliminando así a los eternos-participantes-caza-medallas, dejando paso al descubrimiento de nuevos valores para animar a que el coleccionismo no se centre siempre lo mismo en una época determinada. No negamos el valor de todo tipo en las colecciones clásicas, pero a fuerza de reiterativas en todo tiempo y ocasión, parecen desplazar a un amplio coleccionismo medio que resulta ser donde militamos la mayoría, al cual --dado su valor-- ya no puede llegar casi nadie, excepto a unos cuantos privilegiados, que si bien la filatelia los necesita para demostrar el potencial postal y filatélico, no por eso puede despreciarse en cierto modo un coleccionismo con sellos y series modernas que aportan también unos conocimientos nada despreciables en la investigación postal y filatélica. Pero digámoslo claro, los jurados son responsables de una política equivocada cuando cooperan a ensalzar y premiar reiterativamente nombres y colecciones que nos parece hasta cierto punto bien, siempre y cuando no sea como ocurre en detrimento de la gran aportación del coleccionismo medio, cuando éste bien preparado exhibe conjuntos de investigación o desarrollo postal o filatélico que honra a sus autores.

Tal vez la convocatoria de la

MATASELLOS DE CIRCUNSTANCIAS PROPIOS DEL CORREO. GIRO POSTAL

03062 14 JUL 80
CUENCA (B)

TALON PARA DESTINATARIO

IMPORTE **XXX 358** PESETAS
REMITENTE **Juan J. Prieto**

C/ Apartado N° 78
Localidad **CORDOBA** D.P.
Provincia

Referencia **Correspondencia factu-**
ra n° **REEMBOLSO**

GIRO NUMERO

01980
CÓRD

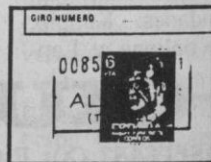

Mophila-85 obedecía a otros fines, esto es, tratar de animar la venta de tantas y tantas emisiones aparecidas en esos 10 años ante la caída espectacular en adquirir la avalancha de emisiones que se dieron en ese período a nivel mundial. Sea pues por la razón que sea, lo bien cierto es que se dio una oportunidad para que el coleccionismo medio pudiera demostrar su capacidad coleccionista. En aquella ocasión no llegamos a tiempo de participar y lo hubiéramos realizado con decoro, ya que la defensa que venimos haciendo de las series básicas modernas, hubiera puesto sobre el tapete lo que en este sentido hemos logrado.

Pero aquí, en España se ha tratado de imitar la experiencia, pero poniéndole "puertas al campo", esto es, fijar el

período que entienden los que así han organizado las exposiciones de filatelia moderna, deben abarcar, sin tener en cuenta que precisamente iniciarla a partir de 1940, es cortar de raíz un amplio semillero de extraordinarias colecciones solamente con los sellos y series de lo que se ha dado en llamar "Estado Español" y que muchos de sus valores han seguido circulando muchos años después de no haber sido desmonetizados. Todo cuanto decimos ¿lo saben estos organizadores? Tal y como están los jurados más reglamentistas siempre que filatélicos, ahuyentan a muchos que podrían colaborar en la difusión del coleccionismo filatélico de los sellos y series modernas.

José María
GOMIS SEGUI

Programación de TVE

DOMINGO
25
AGOSTO

PRIMERA CADENA

07,45, CARTA DE AJUSTE

07,59, APERTURA

08,00, AVENTURA 92

09,00, TIEMPO DE CREER

09,15, CONCIERTO

10,00, EL DIA DEL SEÑOR.
SANTA MISA

11,00, PUEBLO DE DIOS

11,30, INFORME SEMANAL

12,30, GENERACIONES

13,15, LAS REDES
DE LA JUSTICIA

13,40, LA PALMERA

15,00, TELEDIARIO-1

15,35, LOS FRUITTIS

16,00, SESION DE TARDE
CON...
ANTONIO RESINES

"Loco veneno"

Intérpretes: Maru Valdivieso, Antonio Resines, Emilio Gutiérrez Caba, Miguel Rellán, Luis Prendes, Antonio Gamero.

Verónica, joven ejecutiva de una empresa de productos lácteos, está a punto de tomar sus vacaciones cuando se recibe un anónimo con la amenaza de distribuir alimentos envenenados si no pagan cincuenta millones de pesetas. Verónica ha sido elegida por los chantajistas para transportar el dinero, pero todo se complica con

la aparición de un hombre que está a punto de morir asesinado y al que Verónica tendrá que proteger continuamente.

17,35, LA HORA WARNER

18,30, EL TIEMPO ES ORO

19,35, A VISTA DE PAJARO

20,05, CORRUPCION
EN MIAMI

21,00, TELEDIARIO-2

21,30, JUZGADO DE GUARDIA

"Muerte de un alguacil"

Al despertar del shock producido por una fuerte descarga eléctrica, Bull, que cree haber escuchado la voz de Dios aconsejándole desprenderse de los bienes terrenales para alcanzar el paraíso, regala a los pobres el dinero ahorrado toda su vida.

22,00, DOMINGO CINE

"Lady Beware"

Intérpretes: Diane Lane, Michael Woods, Cotter Smith, Tyra Ferrell, Peter Nevargic.

Katia, escapatista de profesión, consigue un contrato en unos grandes almacenes de la ciudad; su revolucionaria forma de trabajar crea interés, tanto para los directivos de la empresa, como para los transeúntes que ven sus escaparates. Su brillante carrera se ve amenazada por el acoso a que se ve sometida por un perverso que la persigue, le deja mensajes obscenos y entra en su casa cada vez que quiere sin que Katia pueda evitarlo.

23,45, AVANCE TELEDIARIO

23,50, FESTIVAL DE VERANO

01,45, DESPEDIDA Y CIERRE

SEGUNDA CADENA

07,45, CARTA DE AJUSTE

07,59, APERTURA

08,00, BABILONIA

09,00, DIBUJA-2

09,35, EL AVENTURERO

10,05, CINE PARA TODOS

"Mano rápida"

Aunque la Guerra Civil ha terminado, antiguos soldados del Sur tienen aterrizadas a las gentes del territorio con sus continuas fechorías. El capitán Jeff Mulligan es el encargado de perseguirlos. Macedo y su banda asaltan el fuerte y asesinan a toda la guarnición. Mulligan salva la vida, pero su mano derecha ha quedado destrozada a balazos. No ha podido ver a Macedo pero sí sus inconfundibles espuelas. Unos años después Jeff Mulligan comienza su venganza.

11,30, NOTICIAS

11,35, DOMINGO DEPORTE

19,00, TRIBUNAL POPULAR

20,00, NOTICIAS

20,30, UN AÑO EN LA VIDA

21,00, JUEGOS
SIN FRONTERAS

22,25, FUTBOL

00,30, CINE PARAISO
PRESENTA:

"Jennie"

Eben Adams, un joven artista, encuentra a una chica, vestida con ropas antiguas, jugando en el Central Park neoyorkino. La niña dice llamarse Jennie y ser hija de unos artistas que actúan en cierta sala de fiestas. Eben se queda perplejo, pues el local fue derribado hace ya largos años. Inspirado por la niña, Eben decide dibujarla, e inesperadamente, con este retrato el joven se granjea la confianza y la admiración de un marchante de arte hasta entonces inaccesible. Animado por su éxito, Eben pretende hacer un nuevo retrato de Jennie, pero no tiene la menor idea de cómo y cuando podrá volver a encontrarla.

02,00, JAZZ ENTRE AMIGOS

02,30, DESPEDIDA Y CIERRE

LUNES
26
AGOSTO

PRIMERA CADENA

- 07,45, CARTA DE AJUSTE
- 07,59, APERTURA
- 08,00, AVANCE TELEDIARIO
- 08,15, INFORMATIVOS EN LENGUAS EXTRANJERAS
- 09,00, AVANCE TELEDIARIO
- 09,05, LOS VENGADORES
- 09,55, LA ARMADA INVENCIBLE
- 10,50, AVANCE TELEDIARIO
- 10,55, EL TIEMPO ES ORO
- 11,45, A VISTA DE PAJARO
- 12,10, AVANCE TELEDIARIO
- 12,15, GENERACIONES
- 12,55, AVANCE TELEDIARIO
- 13,00, MAGAZINES CENTROS TERRITORIALES
- 13,29, CONEXION CON LA PROGRAMACION NACIONAL
- 13,30, LAS REDES DE LA JUSTICIA
- 13,55, INFORMATIVOS CENTROS TERRITORIALES
- 14,29, CONEXION CON LA PROGRAMACION NACIONAL
- 14,30, CHEERS
- 15,00, TELEDIARIO-1
- 15,35, LA DAMA DE ROSA

- 16,25, NUESTRAS SERIES: EL GRAN SECRETO
- 17,20, AVANCE TELEDIARIO
- 17,25, AVENTURA 92
- 17,55, LA VUELTA AL MUNDO DE WILLY FOGG
- 18,30, LA AVENTURA DE CRECER
- 19,00, LA PALMERA
- 20,05, CORRUPCION EN MIAMI
- 21,00, TELEDIARIO-2
- 21,35, CALIENTE
- 22,30, B.L. STRYKER
"El toque del bailarín"

Intérpretes: Burt Reynolds, Ossie David, Helen Shaver, David Hunt, Kristy Swanson.

B.L. Stryker es un policía retirado prematuramente por haber estado implicado en un asunto turbio. Pero es requerido por parte de los responsables de la policía para hacerse cargo de un caso muy particular: un individuo se dedica a raptar a jovencitas de buena familia. Una doctora en psiquiatría va a ayudarlo en su investigación, tratando de averiguar los rasgos caracteriológicos del individuo.

- 00,10, DIARIO NOCHE
- 00,40, UN GOLPE MUY BRITANICO
- 01,35, DESPEDIDA Y CIERRE

SEGUNDA CADENA

- 07,45, CARTA DE AJUSTE
- 07,59, APERTURA
- 08,00, BABILONIA
- 09,00, BARRIO SESAMO
- 09,25, DIBUJA-2
- 09,55, NOTICIAS
- 10,00, ATLETISMO
- 14,00, NOTICIAS
- 14,05, BABILONIA

- 15,00, BARRIO SESAMO
- 15,30, DIBUJA-2
- 16,00, WEBSTER
- 16,25, NOTICIAS
- 16,30, PRIMERA SESION
"Promesa sagrada"

En la Italia del siglo XVII, junto al lago de Como, una pareja de enamorados —Lorenzo y Lucía—, quieren vivir libremente su vida, en la que se ha entrometido un poderoso señor —don Rodrigo—, que pretende hacer suya a la doncella amparándose en un trasnochado derecho de "pernada". Los novios vivirán una aventura interminable con la temible peste que asoló a Milán como telón de fondo.

- 18,15, NOTICIAS
- 18,20, HISTORIAS DE CADA DIA
- 19,10, VIA OLIMPICA
- 19,40, DEPORTES
- 20,30, DOCUMENTAL
- 21,00, CIFRAS Y LETRAS
- 21,30, NOTICIAS EN LA 2
- 21,45, MURPHY BROWN
- 22,10, LA ESTRELLA ES...
KATHARINE HEPBURN

"En el estanque dorado"

Intérpretes: Katharine Hepburn, Henry Fonda, Jane Fonda, El profesor Norman Thayer va a celebrar su ochenta cumpleaños, junto a su esposa Ethel, en su casa de campo del "estanque dorado", un lago de Nueva Inglaterra. Su única hija, Chelsa, que vive al otro lado del país, va a asistir al acontecimiento, aportando a su compañero —un dentista— y al hijo de éste, Bill. Todo este entramado familiar le va a servir al viejo profesor para ejercer una de sus cualificadas malicias: que su espíritu burlón se ría de todo el mundo, aunque, pronto, como le pasa ahora, tenga vocación de abuelo.

- 00,00, RAPIDO
- 00,30, ULTIMA SESION DE CINE
- 02,10, DESPEDIDA Y CIERRE

MARTES
27
AGOSTO

PRIMERA CADENA

- 07,45, CARTA DE AJUSTE
- 07,59, APERTURA
- 08,00, AVANCE TELEDIARIO
- 08,15, INFORMATIVOS EN LENGUAS EXTRANJERAS
- 09,00, AVANCE TELEDIARIO
- 09,05, LOS VENGADORES
- 09,55, CAPITALAS CULTURALES DE EUROPA
- 10,50, AVANCE TELEDIARIO
- 10,55, CALIENTE
- 11,45, A VISTA DE PAJARO
- 12,10, AVANCE TELEDIARIO
- 12,15, GENERACIONES
- 12,55, AVANCE TELEDIARIO
- 13,00, MAGAZINES CENTROS TERRITORIALES
- 13,29, CONEXION CON LA PROGRAMACION NACIONAL
- 13,30, LAS REDES DE LA JUSTICIA
- 13,55, INFORMATIVOS CENTROS TERRITORIALES
- 14,29, CONEXION CON LA PROGRAMACION NACIONAL
- 14,30, CHEERS
- 15,00, TELEDIARIO-1

- 15,35, LA DAMA DE ROSA
- 16,25, NUESTRAS SERIES: EL GRAN SECRETO
- 17,20, AVANCE TELEDIARIO
- 17,25, AVENTURA 92
- 17,55, LA VUELTA AL MUNDO DE WILLY FOGG
- 18,30, TENDIDO CERO
- 19,00, LA PALMERA
- 20,05, CORRUPCION EN MIAMI
- 21,00, TELEDIARIO-2
- 21,35, LAS CHICAS DE ORO
- 22,00, SESION DE NOCHE CICLO : SARA MONTIEL

"La reina del Chantecler"

Intérpretes: Sara Montiel, Alberto Mendoza, Luigi Guiliani, Amelia de la Torre, Greta Ohi.
"Chantecler" hace furor en Madrid. No hay otro escenario frívolo de su categoría ni tan fulgurante estrella como la bella Charito, su vedette. Charito, hija de una jubilada maestra del género y ahijada de Adelaida, que también lo fue, es dueña de algo muy difícil: canta cuplés muy subditos de tono con una inocencia de colegiala. Pero Charito se ha enamorado de un periodista de columna escandalosa, que va a complicarla en una sucia maniobra montada por éste, una condesa y un señor que se hace pasar por joyero francés, para llevar hasta los Pirineos a una artista que triunfa en Madrid y que se llama Mata-Hari.

- 23,50, VIAJE EN EL TIEMPO
- 00,20, DIARIO NOCHE
- 00,50, TESTIMONIO
- 00,55, ALQUILER DE VERANO
- 01,50, DESPEDIDA Y CIERRE

SEGUNDA CADENA

- 07,45, CARTA DE AJUSTE
- 07,59, APERTURA
- 08,00, BABILONIA

09,25, CINE PARA TODOS

"Tarzán y el arco iris"

En las profundidades de la selva africana, el jefe de un poblado indígena ha muerto y es necesario elegir un sucesor, entre su hijo Nasu y el feroz guerrero Ukali. El elegido deberá llegar a la tribu, el gran Dios Verde, un ídolo que se encuentra oculto a varios días de viaje del poblado. Tarzán, gran amigo del jefe muerto, decide ayudar a su hijo Nasu, protegiéndole de los peligros que tendrá que arrastrar.

- 11,05, NOTICIAS
- 11,10, ATLETISMO
- 14,45, NOTICIAS
- 14,50, BABILONIA
- 15,30, DIBUJA-2
- 16,00, WEBSTER
- 16,25, NOTICIAS
- 16,30, PRIMERA SESION
- 18,30, NOTICIAS
- 18,35, HISTORIAS DE CADA DIA
- 19,25, MEC MEC
- 19,55, DEPORTES
- 21,00, CIFRAS Y LETRAS
- 21,30, NOTICIAS EN LA 2
- 21,45, EQUINOCCIO
- 22,25, EL ABOGADO MATLOCK
- 23,15, EUROCOPS
- 00,10, PRISMA
- 00,30, ULTIMA SESION DE CINE
"Destinos cruzados"
George que es acusado del intento de asesinato de su exmujer y su amante, narra en la comisaría cómo conoció y vivió con Lulú Belle, la mujer que arruinó su vida, bailarina y cantante de cabaret, coqueta y casquivana, y que le arrastró a abandonar su incipiente carrera de abogado para dedicarse a la diversión, el lujo e incluso a ejercer como boxeador.
- 01,55, DESPEDIDA Y CIERRE

MIÉRCOLES
28
AGOSTO

PRIMERA CADENA

- 07,45, CARTA DE AJUSTE
- 07,59, APERTURA
- 08,00, AVANCE TELEDIARIO
- 08,15, INFORMATIVOS EN LENGUAS EXTRANJERAS
- 09,00, AVANCE TELEDIARIO
- 09,05, LOS VENGADORES
- 09,55, UNA CIUDAD PARA VIVIR
- 10,55, AVANCE TELEDIARIO
- 11,00, TENDIDO CERO
- 11,30, VIAJE EN EL TIEMPO
- 12,05, AVANCE TELEDIARIO
- 12,10, GENERACIONES
- 12,55, AVANCE TELEDIARIO
- 13,00, MAGAZINES CENTROS TERRITORIALES
- 13,29, CONEXION CON LA PROGRAMACION NACIONAL
- 13,30, LAS REDES DE LA JUSTICIA
- 13,55, INFORMATIVOS CENTROS TERRITORIALES
- 14,29, CONEXION CON LA PROGRAMACION NACIONAL
- 14,30, CHEERS
- 15,00, TELEDIARIO-1

- 15,35, LA DAMA DE ROSA
- 16,25, NUESTRAS SERIES: EL GRAN SECRETO
- 17,20, AVANCE TELEDIARIO
- 17,25, AVENTURA 92
- 17,55, LA VUELTA AL MUNDO DE WILLY FOGG
- 18,30, EN LA COCINA DE ELENA: CON LAS MANOS EN LA MASA
- 19,00, LA PALMERA
- 20,05, CORRUPCION EN MIAMI
- 21,00, TELEDIARIO-2
- 21,35, DE CARNE Y HUESO
- 22,00, JOVENES JINETES
- 22,55, GRANDES RELATOS: DOCE DEL PATIBULO
Episodio n.º 6
- 23,40, EN CANOA DEL AMAZONAS AL CARIBE
- 00,05, DIARIO NOCHE
- 00,35, ALQUILER DE VERANO
- 01,30, DESPEDIDA Y CIERRE

SEGUNDA CADENA

- 07,45, CARTA DE AJUSTE
- 07,59, APERTURA
- 08,00, BABILONIA
- 09,00, BARRIO SESAMO
- 09,25, DIBUJA-2
- 09,55, NOTICIAS
- 10,00, CINE PARA TODOS
"El viajero de las estrellas"
Intérpretes: Duncan Regehr, Brian McNamara, Julia Montgomery, Jason Michas, Sean O'Byrne.
Seis jóvenes cadetes de la Academia Espacial van a protagonizar una fan-

tástica aventura: lanzados al espacio en el interior de su nave —cien años en el futuro— conocerán nuevos mundos y compartirán peligros y emociones.

- 11,40, UNIVERSIDAD DE VERANO
- 12,30, NOTICIAS
- 13,40, LA HORA DE...
- 14,40, NOTICIAS
- 14,45, BABILONIA
- 15,30, DIBUJA-2
- 16,00, LA FAMILIA MONSTER HOY
- 16,25, NOTICIAS
- 16,30, PRIMERA SESION
"El último invierno"

En los primeros días de la guerra árabe-israelí de 1973, Joyce, norteamericana, y Maya, periodista israelí, ambas casadas con oficiales desaparecidos en combate, intentan obtener de las autoridades de Jerusalén alguna pista sobre su paradero; la situación es confusa y los datos sobre prisioneros, poco fiables. Las dos mujeres lucharán juntas después de un primer enfrentamiento: en una filmación realizada en Egipto, ambas han identificado como su marido al mismo hombre.

- 17,55, NOTICIAS
- 18,00, HISTORIAS DE CADA DIA
- 18,50, BARCELONA OLIMPICA
- 19,20, DOCUMENTAL
- 20,30, DEPORTES
- 23,00, LAS COLECCIONES DE LA 2
- 00,25, ULTIMA SESION DE CINE
"El grano de mostaza"

Evelio Galindo, propietario de una tienda de lujosas porcelanas, ha tenido, con un compañero de casino, una palabra más alta que otra durante una vulgar partida de "dominó"...

- 02,10, DESPEDIDA Y CIERRE

JUEVES
29
AGOSTO

PRIMERA CADENA

- 07,45, CARTA DE AJUSTE
- 07,59, APERTURA
- 08,00, AVANCE TELEDIARIO
- 08,15, INFORMATIVOS EN LENGUAS EXTRANJERAS
- 09,00, AVANCE TELEDIARIO
- 09,05, LOS VENGADORES
- 09,55, MUJERES
- 10,55, AVANCE TELEDIARIO
- 11,00, EN LA COCINA DE ELENA: CON LAS MANOS EN LA MASA
- 11,30, DE CARNE Y HUESO
- 12,05, AVANCE TELEDIARIO
- 12,10, GENERACIONES
- 12,55, AVANCE TELEDIARIO
- 13,00, MAGAZINES CENTROS TERRITORIALES
- 13,29, CONEXION CON LA PROGRAMACION NACIONAL
- 13,30, LAS REDES DE LA JUSTICIA
- 13,55, INFORMATIVOS CENTROS TERRITORIALES
- 14,29, CONEXION CON LA PROGRAMACION NACIONAL
- 14,30, CHEERS
- 15,00, TELEDIARIO-1

- 15,35, LA DAMA DE ROSA
 - 16,25, NUESTRAS SERIES: EL GRAN SECRETO
 - 17,20, AVANCE TELEDIARIO
 - 17,25, AVENTURA 92
 - 17,55, LOS TROTAMUSICOS
 - 18,30, LLAVE EN MANO
 - 19,00, LA PALMERA
 - 20,05, CORRUPCION EN MIAMI
"Borrasca"
 - Para desenmascarar a "El Martillo", dirigente del grupo contrarrevolucionario Borrasca, el teniente Castillo deberá exponer la vida de su mejor amigo y actuar él mismo como comprador de la mercancía escondida por Borrasca en uno de los barcos atracados en el Puerto de Miami.
 - 21,00, TELEDIARIO-2
 - 21,35, DEVORAME OTRA VEZ
 - 22,15, EL PRIMI-JUEGO
 - 22,30, ESTRENOS TV
"Río Rojo"
 - Intérpretes: James Arness, Bruce Boxleitner, Gregory Harrison, Ray Walston, Ti Hardin.
 - Telefilme basado en la legendaria película del mismo título de 1948 interpretada por John Wayne y Montgomery Clift.
 - La amistad que nace entre un viejo vaquero, Tom Dunson y un muchacho de trece años que ha perdido a su familia en una masacre india. Pasados quince años se realiza un traslado de las reses como única forma de salvar su capital a Misouri; el viaje es duro y se producen enfrentamientos entre los hombres.
 - 00,05, DIARIO NOCHE
 - 00,35, ALQUILER DE VERANO
 - 01,30, DESPEDIDA Y CIERRE
- SEGUNDA CADENA**
- 07,45, CARTA DE AJUSTE
 - 07,59, APERTURA
 - 08,00, BABILONIA

- 09,00, BARRIO SESAMO
- 09,25, DIBUJA-2
- 09,55, NOTICIAS
- 10,00, CINE PARA TODOS
"El viajero de las estrellas" (II)
- Continúa la aventura de los seis jóvenes que, a bordo de una nave espacial y cien años por delante de nuestra época, se enfrentan cada instante a lo desconocido en su fantástico viaje a través del espacio.
- 11,40, ATLETISMO
- 14,45, NOTICIAS
- 14,50, BABILONIA
- 15,30, DIBUJA-2
- 16,00, LA FAMILIA MONSTER HOY
- 16,25, NOTICIAS
- 16,30, PRIMERA SESION
- 18,05, NOTICIAS
- 18,10, HISTORIAS DE CADA DIA
- 19,00, AL FILO DE LO IMPOSIBLE
- 19,30, DEPORTES
- 21,00, CIFRAS Y LETRAS
- 21,30, NOTICIAS EN LA 2
- 21,45, LOS SIMPSONS
- 22,10, JUEVES CINE
"Jacknife"
- Después de muchos años, Joseph reanuda su amistad con Dave; ambos combatieron en Vietnam y no han conseguido adaptarse del todo a la vida normal. Martha, solterona, intelectual y hermana de Dave, se siente atraída por Joseph desde el primer momento. La relación entre los tres se harán cada vez más complicada: cada uno pretende cambiar a los otros dos.
- 23,45, METROPOLIS
- 00,15, ULTIMA SESION DE CINE
- 02,00, DESPEDIDA Y CIERRE

**VIERNES
30
AGOSTO**

PRIMERA CADENA

- 07,45, CARTA DE AJUSTE
- 07,59, APERTURA
- 08,00, AVANCE TELEDIARIO
- 08,15, INFORMATIVOS EN LENGUAS EXTRANJERAS
- 09,00, AVANCE TELEDIARIO
- 09,05, LOS VENGADORES
- 09,55, MUJERES
- 10,50, AVANCE TELEDIARIO
- 10,55, LLAVE EN MANO
- 11,25, DEVORAME OTRA VEZ
- 12,05, AVANCE TELEDIARIO
- 12,10, GENERACIONES
- 12,55, AVANCE TELEDIARIO
- 13,00, MAGAZINES CENTROS TERRITORIALES
- 13,29, CONEXION CON LA PROGRAMACION NACIONAL
- 13,30, LAS REDES DE LA JUSTICIA
- 13,55, INFORMATIVOS CENTROS TERRITORIALES
- 14,29, CONEXION CON LA PROGRAMACION NACIONAL
- 14,30, CHEERS
- 15,00, TELEDIARIO-1
- 15,35, LA DAMA DE ROSA

16,25, NUESTRAS SERIES:
MINO,
EL PEQUEÑO SOLDADO

- 17,20, AVANCE TELEDIARIO
- 17,25, LOS CUENTOS DE ALF
- 17,50, LOS TROTAMUSICOS
- 18,30, SEGURIDAD EN MARCHA
- 19,00, LA PALMERA
- 20,05, CORRUPCION EN MIAMI
- 21,00, TELEDIARIO-2
- 21,35, DI NO A LAS DROGAS
- 22,00, EL HUMOR DE... PAJARES Y ESTESO

"La Lola nos lleva al huerto"

Intérpretes: Andrés Pajares, Fernando Esteso, Antonio Ozores, Antonio Gamero, Luisa Armenteros.

Lola va a tener un hijo en noviembre. Su novio Paco recibe ilusionado la noticia. Ataúlfo también será padre en noviembre, según asegura Lola, la mujer con la que sale desde hace meses. Paco y Ataúlfo se conocen del coro regional en el que bailan todas las semanas. No tardarán en averiguar que, según todas las apariencias, van a ser padres del mismo niño porque no hay dos Lolos diferentes.

- 23,25, LA PASION DE GABRIEL
- 00,15, DIARIO NOCHE
- 00,30, ALUCINE

"Pesadilla en la playa"

Intérpretes: Nicolas de Toth, Sarah Buxton, Rawley Valverde, Lance Le Fault, John Saxon

Tras ejecutarse la sentencia a muerte de "Diablo", el jefe de la banda de Demonios, que fue acusado de asesinato, desaparece su cuerpo del cementerio y en la playa de Spring Break continúan sucediéndose escabrosas muertes que las autoridades intentan ocultar. El joven Skip, que ha perdido a su amigo y la rubia Gail que perdió a su hermana, intentan descubrir al culpable de los asesinatos y todo apunta hacia la banda de los Demonios.

- 02,10, DESPEDIDA Y CIERRE

SEGUNDA CADENA

- 07,45, CARTA DE AJUSTE
 - 07,59, APERTURA
 - 08,00, BABILONIA
 - 09,00, BARRIO SESAMO
 - 09,25, DIBUJA-2
 - 09,55, NOTICIAS
 - 10,00, ATLETISMO
 - 13,45, NOTICIAS
 - 13,50, BABILONIA
 - 14,50, BARRIO SESAMO
 - 15,30, DIBUJA-2
 - 16,00, LA FAMILIA MONSTER HOY
 - 16,30, PRIMERA SESION
"Canelita en rama"
 - 18,00, NOTICIAS
 - 18,10, HISTORIAS DE CADA DIA
 - 19,00, VIDEOMIX
 - 19,30, DEPORTES
 - 21,00, CIFRAS Y LETRAS
 - 21,30, NOTICIAS EN LA 2
 - 21,45, EL ESPEJO
"El espía imposible"
- Intérpretes: John Shea, Eli Wallach.
"El espía imposible" es la versión cinematográfica de la verdadera historia de un espía doble, que trabajó para el Mossad en Siria y a quien los judíos consideran un héroe nacional. Provisto de una falsa personalidad de hombres de negocios sirio, Elie Cohen logró introducirse a comienzos de la década de los 60 en los más influyentes medios políticos y militares de Siria y entrar a forma parte del Consejo del Baas, desde donde pasaba información al Mossad.
- 00,35, ULTIMA SESION DE CINE
 - 02,25, DEPORTE NOCHE
 - 04,00, DESPEDIDA Y CIERRE

SABADO
31
AGOSTO

PRIMERA CADENA

- 07,45, CARTA DE AJUSTE
- 07,59, APERTURA
- 08,00, AVENTURA 92
- 09,00, ULTIMAS PREGUNTAS
- 09,30, LA AVENTURA DE CRECER
- 10,00, CONCIERTO DEL SABADO
- 11,30, SEGURIDAD EN MARCHA
- 12,00, EN CANOA DEL AMAZONAS AL CARIBE
- 12,45, GENERACIONES
- 13,35, LAS REDES DE LA JUSTICIA
- 14,00, ROCKOPOP
- 15,00, TELEDIARIO-1
- 15,35, ALFRED J. KWAK

"Kwak se va a un desierto"

Quando Henk le lee un artículo de periódico acerca de un país sin agua, Alfred sueña que viaja a ese país. Y al conocer a la gente y ver cosas distintas, piensa que en cuando se despierte va a hacer una colecta para ayudar a ese pobre país a hacer canales.

16,00, SESION DE TARDE

"Fuego de juventud"

Intérpretes: Mickey Rooney, Donald Crisp, Elizabeth Taylor, Anne Revere, Angela Lansbury.

En un pequeño pueblo de la costa de Inglaterra, a finales de los años veinte, la familia Brown, compuesta por el matrimonio y sus cuatro hijos, recibe la visita de un muchacho, Mi Taylor, hijo del que fue antiguo amigo y entrenador de la Sra. Brown y que ahora ha

fallecido. Mi es acogido y empleado como aprendiz en el negocio familiar. Velvet, la pequeña, es una gran apasionada de los caballos y Mi se empeña en la tarea de entrenarla para que corra el Premio Nacional con Pay, un hermoso caballo de carreras que la niña ha conseguido en una rifa.

- 18,00, CLUB DISNEY
- 20,05, CORRUPCION EN MIAMI
- 21,00, TELEDIARIO
- 21,35, INFORME SEMANAL
- 22,25, SABADO CINE

22,30, "El misterio de las doce sillas"

Intérpretes: Ron Moody, Frank Lange-lla, Dom de Luise, Bridget Brice, Diana Coupland, Mel Brooks. Cuando estalló en Rusia la revolución del 17, una aristócrata, antes de salir huyendo, escondió en el asiento de una silla de las doce que adornaban el comedor de su palacio, una verdadera fortuna en joyas. Al cabo de los años, reveló el secreto a su único heredero, el exgeneral zarista Hipólito, quien sumido ahora en la más digna miseria, se lanza a la búsqueda de ese asiento que le liberará de ser un camarada proletario. Tras una meticulosa investigación, en la que se verá obligado a admitir como colaboradores a un estudiante vagabundo y a un renegado, consigue localizar las sillas en el Museo del Mueble de Moscú.

AVANCE TELEDIARIO

00,10, "Cada uno con su infierno"

Intérpretes: Annie Girardot, Stephane Hiller, Bernard Fresson, Hardy Kruder.

Madelen, viuda con su hijo, y casada en segundas nupcias con Bernard, acude a los estudios de televisión para pedir al raptor de la hija del matrimonio que se la devuelve, que no avisará a la Policía y que llevarán donde le digan los dos millones y medio de francos. Ella cumple y encuentra, al final del camino, una bolsa azul de plástico...

01,50, DESPEDIDA Y CIERRE

SEGUNDA CADENA

- 07,45, CARTA DE AJUSTE

- 07,59, APERTURA
- 08,00, BABILONIA
- 09,00, DIBUJA-2
- 09,30, LAS AVENTURAS DE LONG JOHN SILVER

10,00, CINE PARA TODOS
"Tomás Brown"

- 11,30, ATLETISMO
- 14,00, NOTICIAS
- 14,05, MEDITERRANEO
- 14,30, RAPIDO
- 15,00, MUSICAL

16,00, SABADO DEPORTE

- 20,00, NOTICIAS
- 20,15, NARRADORES
- 21,05, SIDNEY
- 21,30, CINE CLUB

"El embrujo de Shanghai"

Intérpretes: Gene Tierney, Walter Huston, Víctor Mature, Ona Munson, Albert Basserman.

Un poderoso sir ha comprado unos terrenos, para revalorizarlos. Ahí, precisamente está el casino de "Madre" Gin Ling, sala de lujo oriental donde se juegan cantidades asombrosas de dinero. El gobernador le conmina al cierre, y el poder abrirlo en el barrio chino. Conviven en hacerlo para la fiesta del año Nuevo Chino, Gin Ling invita a esa noche al sir, a su hija, Victoria, y al gobernador.

23,05, MIKIMOTO CLIP

23,35, JOSE MARIA RODERO ACTOR

01,30, ULTIMA SESION DE CINE

"El sobrino de Beethoven"

Intérpretes: Dietmar Prinz, Jane Birkin, Mathiey Carriere, Nathalie Baye, Wolfgang Reichmann.

03,10, DEPORTE NOCHE

04,00, DESPEDIDA Y CIERRE

LOS SIETE ERRORES

Al copiar el dibujo, el autor cometió **siete** errores. ¿Sería Vd. capaz de descubrirlos?

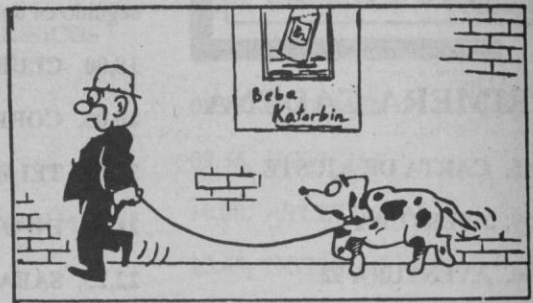
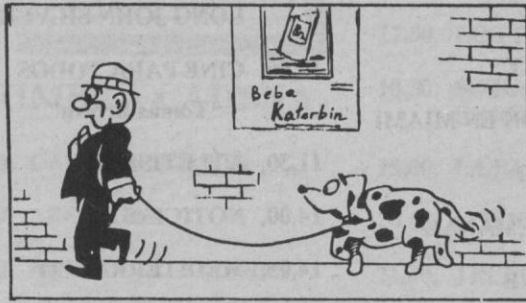

Problemas de ajedrez

NEGRAS

Por HARRY SMITH

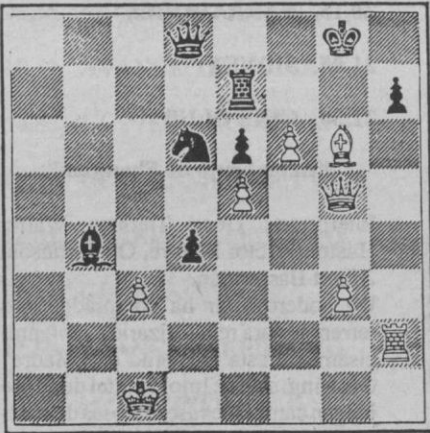

BLANCAS

Juegan blancas y dan mate en tres. Cómo?

NEGRAS

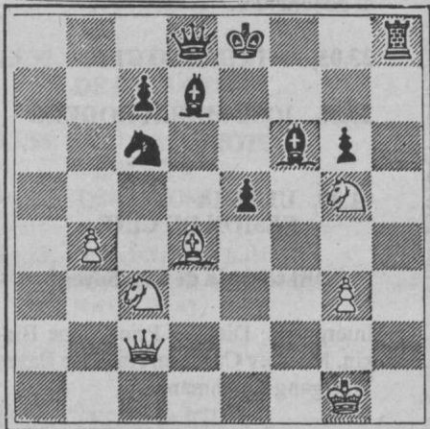

BLANCAS

Juegan blancas y dan mate en dos. Cómo?

PROBLEMA DE LOGICA

	Primera		Cuarta
SALA			
NACIONALIDAD			
COCHE			
PROFESION			

Cuatro jóvenes acuden juntos a visitar un museo europeo. Con los datos que le damos a continuación, y si los mecanismos de su lógica funcionan bien, tendrá que deducir la colocación en las correspondientes casillas, de su profesión, su nacionalidad, la ciudad en la que viven, la sala que más interesa a cada uno de ellos y el número de estas salas.

- El americano es pintor.
- Al sueco le interesa la sala de Escultura Egipcia.
- Al que vive en Roma le interesa la Sala Primera.
- Al austriaco no le interesa la Sala de Escultura Griega.
- El que vive en Londres es restaurador.
- La sala que interesa al inglés es la inmediatamente anterior a la de Cerámica Griega.
- Al que vive en París le interesa la Sala de Escultura Egipcia.
- El Americano vive en Roma.
- Al crítico le interesa la sala inmediatamente posterior a la que le interesa al que vive en Zurich.
- Al inglés le interesa la Sala de Escultura Romana.
- Al que vive en Londres le interesa la sala anterior a la que le interesa al arqueólogo.

TIEMPO LIBRE

CRUCIGRAMA

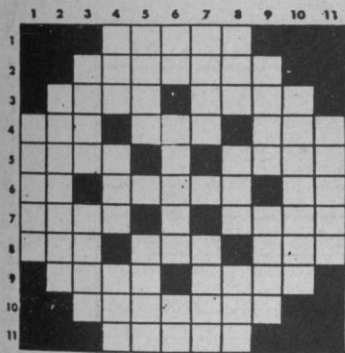

HORIZONTALES.— 1: Cada uno de los caracteres que empleaban en la escritura los antiguos escandinavos (Pl). 2: Parte menor de los componentes de una colectividad. 3: Concavidad o hueco. Preposición. 4: Nota musical (Pl). Ente. Afluente del río Paraguay. 5: Oclusión intestinal a nivel del intestino delgado. Palo de la baraja. 6: Pronombre personal. Carta de

la baraja (Pl). Negación. 7: Equipa para la guerra. Que se mueve con soltura. 8: Nombre de consonante. Astilla resinosa que encendida arde como una hacha. Dueña. 9: Observa desde lugar alto lo que está abajo. Barro. 10: Muy elevado, eminente. 11: Natural de la Eólida.

VERTICALES.— 1: Isla egipcia del Nilo. 2: Ciudad de la Campania (Italia). 3: Se arranque o estruje los cabellos o barbas con las manos. Introduce. 4: Río alemán. Constelación. Río de Inglaterra. 5: Artículo (Pl). Pedazo de madera grueso y corto. 6: Negación. Pase adentro. Artículo. 7: Labrar. Adverbio de lugar. 8: Proposición. Constelación. Ciudad de Cilicia. 9: Ligar. Rumiante cérvido. 10: Héroe o personaje que da nombre a un pueblo, época, etc. 11: Devasta.

FRASES CELEBRES

Piensa en el pasado cuando te consultas, en el presente cuando gozas y en todo momento en el porvenir

J. Joubret, Pensamientos, VII, LXVI.

Todo está igual; parece que fue ayer el día que partí

Así canta Leonardo en el acto II de La Bruja, zarzuela de Miguel Ramos Carrión y Ruperto Chapí, famosa por la partitura de que éste la dotó. Ni los versos copiados, ni la música correspondiente, tenían nada de particular; pero al público le cayó en gracia la frase y durante mucho tiempo la vino utilizando siempre que quería expresar que nada había cambiado en cualquier aspecto de la vida. Por lo general, se prescindía de "el día que partí", y de esa forma su aplicación era

más fácil. Se estrenó La Bruja el 10 de diciembre de 1887.

Italia es una expresión geográfica.

Afirmación que el príncipe de Mettemich hizo ante el Congreso de Viena y que los italianos, naturalmente, no le han perdonado. Su alteza aseguró ante aquel ilustre auditorio "que Italia no estaba destinada a construir un cuerpo político propiamente dicho, que sólo representaba una reunión de estados independientes, comprendidos bajo la misma denominación geográfica". El mismo concepto repitió con más o menos dureza en otras ocasiones y los italianos lo sintetizaron en esas palabras, a las que dieron una justa réplica realizando la unidad de su patria.

UMOR SIN ACHE

¡NOTICIAS VERANIEGAS FRESQUITAS!



ENCUENTRA UN NOTARIO EN UN BOTELLIN DE SUEPS (Alcázar de San Juan, 9).—Doña Asunción Calonge Calonge al acabar las labores del hogar propias de su sexo y al intentar refrescarse abriendo un botellín de tónica Sueps, se encontró con la desagradable sorpresa de que en su interior se hallaba un notario de reducidas dimensiones pero en buen estado de conservación, colegiado en Soria. Nadie sabe cómo pudo haber llegado el citado notario al interior del envase, haciéndose mil cábalas y suposiciones sobre tal hecho insólito. El caso ha sido inmediatamente denunciado al gobierno autónomo, al Defensor del Pueblo, al Tribunal de la Haya y a la Junta de Aguas de Murcia, aunque la casa Sueps se ha lavado las manos con el siguiente comunicado: "La casa Sueps, de antigua implantación en el mercado español, no acostumbra introducir notarios en sus variados refrescos, por otra parte afamados en el mundo entero". El notario ha sido inmediatamente incorporado al colegio de Soria y se llama don Baltasar Mosquete Carnero.

UN GAZPACHO DE ENORMES PROPORCIONES (Jumilla, 9).—En esta encantadora y próspera localidad murciana y con ocasión de celebrarse la popular "Vuelta Ciclista Jumillana", edición 1991, los restauradores de varios establecimientos hosteleros han condicionado un gazpacho de enormes proporciones. Baste decir, para dar una idea al lector de las enormes proporciones del singular gazpacho, que utilizóse una sopera de nueve kilómetros de diámetro para su confección, removiéndose a remo (los de la carabela "Santa María", dándose así un nuevo sentido al próximo evento del quinto Centenario). Se emplearon quinientos millones de tomates, tres billones de cántaras de aceite y todo el agua que contenía el vecino embalse de Gargamujo. El gazpacho —por cierto, de horrible sabor— ha sido repartido entre todos los analfabetos afectados del Sida de la localidad y municipios colindantes.

ALAMEDO DEL PARRAL Y DIEZ

HOROSCOPO

PARA LA SEMANA DEL 26 DE AGOSTO AL 1 DE SEPTIEMBRE

<u>ARIES (21 marzo a 20 abril)</u>	
	SALUD E TRABAJO M DI NERO R AMOR B
<u>TAURO (21 abril a 20 ma)</u>	
	SALUD B TRABAJO P DI NERO B AMOR M
<u>GEMINIS (21 mayo a 21 jun)</u>	
	SALUD B TRABAJO R DI NERO E AMOR B
<u>CANCER (21 jun. a 21 jul)</u>	
	SALUD B TRABAJO E DI NERO R AMOR B
<u>LEO (22 julio a 21 agosto)</u>	
	SALUD B TRABAJO R DI NERO B AMOR B
<u>VIRGO (22 agosto a 22 sep)</u>	
	SALUD E TRABAJO R DINERO M AMOR E

<u>LIBRA (23 sept. a 22 oct.)</u>	
	SALUD R TRABAJO E DI NERO B AMOR M
<u>ESCORPION (23 oct. a 22 no)</u>	
	SALUD E TRABAJO R DI NERO B AMOR B
<u>SAGITARIO (23 nov. a 20 D)</u>	
	SALUD E TRABAJO M DI NERO B AMOR R
<u>CAPRICORNIO (21 D. a 19 E)</u>	
	SALUD R TRABAJO B DI NERO B AMOR E
<u>ACUARIO (20 En. a 18 Feb.)</u>	
	SALUD M TRABAJO R DINERO E AMOR E
<u>PI SCIS (19 Feb. a 20 marzo)</u>	
	SALUD M TRABAJO B DINERO E AMOR R

CLAVE DE SIGNOS

E = Excelente. - B = Bueno. - R = Regular. - M = Malo. - P = Pésimo.

SOLUCIONES A TIEMPO LIBRE

SALA: Escultura Griega, Escultura Romana, Cerámica Griega, Escultura Egipcia.
NACIONALIDAD: Americano, Inglés, Austriaco, Sueco.
RESIDENCIA: Roma, Londres, Zurich, París.
PROFESION: Pintor, Restaurador, Arqueólogo, Crítico.

Mancha
Ladrillo
Cartel
Puño
Sombrero
Corbata
Trayectoria rabo

1. AxP+, R1T
2. A5A+, T2T
3. TXT mate

1. DxP+, R2R
2. A5A mate

HORIZONTALES.— 1: Runas. 2: Minoría. 3: Seno. Ante. 4: Fas. Ser. Apa. 5: Ileo. Oros. 6: Le. Sotas. No. 7: Arma. Agil. 8: Ene. Tea. Ama. 9: Otea. Limo. 10: Excelso. 11: Eolio.
VERTICALES.— 1: Filae. 2: Salerno. 3: Mese. Mete. 4: Rin Osa. Exe. 5: Unos. Taco. 6: No. Entre. El. 7: Arar. Allí. 8: Sin. Osa. Iso. 9: Atar. Gamo. 10: Epónimo. 11: Asola.