EL DIA

PERIODICO DE LA MAÑANA

El glorioso ejército nacional entró ayer en Toledo, libertando a los heróicos defensores del Alcázar.

!!Viva España!! !!Arriba España!!

Año XVI.—Núm. 4.744 | Palma de Mallorca. Domingo 27 de Septiembre de 1936 | Precio: 15 céntimos

El Ejército de Salvación en marcha

Comunicación que la Comandancia Militar, en nombre de Mallorca, radió anoche a toda España

Ya sabéis—lo ha reconocido la misma Generalidad de Cataluña—que Mallorca fué atacada, no porque necesidades estratégicas lo aconsejaran, sino porque el Capitán Bayo lo exigió al Honorable Sr. Companys. El Capitán Bayo—leed el Anuario—tiene 44 años, lleva catorce de empleo y es sólo capitán. Cuando la «honrada ambición» de que nos hablan las Ordenanzas Militares no puede satisfacerse en los campos de batalla, al militar que no sea honrado no le queda otro recurso que intentar aplacarla en las intrigas políticas, traicionando a su Patria, a su dignidad y a sus compañeros del Ejército.

El capitán Bayo—44 años de edad y catorce de empleo—era sólo Capitán. No bastaban, para cimentar su fama, ni la conquista de Cabrera, el islote poblado por conejos, ni el cautiverio de Ibiza, la mártir indefensa. Era preciso hacer algo más definitivo para que su nombre pasara a la posteridad. Y por esto vino a Mallorca, a conquistarla con la ayuda de la Generalidad de Cataluña. Para que el capitán Bayo pudiera ascender vertiginosamente a Mariscal de Tierra y Aire, el Honorable Presidente señor Companys accedió a una empresa tan inútil y costosa como sangrienta y ridícula, que hubiera hecho las delicias de un Tartarín si el héroe de Daudet, en vez de ser un burgués honrado y pacífico, hubiera sido un megalómano lindante con la anormalidad.

Hoy quisiera, en esta breve charla, daros idea de lo que fué el ataque a Mallorca. Pero como mis informes podrían pareceros sospechosos de parcialidad hacia nuestro bando, daré de lado toda documentación nuestra y os leeré únicamente algunos extractos de despachos cursados por el enemigo y captados por nuestro servicio de información.

De la colección de radiogramas que tengo ante mí, lo primero que salta a la vista es el carácter de empresa catalana que tuvo la expedición contra Mallorca. Los partes se cursan al honorable Presidente de la Generalidad y los pedidos de material se dirigen a sus no menos honorables Consejeros. Rara vez el capitán Bayo comunica con Madrid; infinitas con Barcelona. En su afán de congraciarse con los separatistas catalanes, el capitán Bayo llega a virtuosísmos de adulación.—«Hágole saber, para su satisfacción, que en el desembarco sólo han intervenido fuerzas de Cataluña, que tienen un elevado espíritu y trabajan incansablemente.»—Esto lo comunica un Capitán español, que juró la bandera española a la antiespañola Generalidad de Cataluña.

Los partes del Capitán Bayo no pasarán a la Historia como modelos de literatuta militar. Sus instrucciones, menos. Fuera de insultar a los fascistas, con frases soeces de mancebía, al jefe de la expedición no se le ocurren otras concepciones estratégicas que aprobar el bombardeo de Inca, (precisamente en jueves, por ser día de mercado) y solicitar incesantemente el de Palma; para romper la resistencia del frente de Son Serveral En las primeras comunicaciones el tono es optimista y jaque.—«Pronto acabaremos con esta pena de las Baleares, facciosas por obra y gracia de unos señoritos fascistas.»—... Después se van acumulando dificultades. El torpedero número 17 se le marcha a Mahón sin permiso. El capitán del «Montenegro» se insubordina y hay que relevarlo. El honorable Consejero de Gobernación de la Generalidad no remite los haberes de los milicianos, creándole al Mando una situación «dificilísima». Los barcos, al recibir órdenes de acercarse a la costa, aseguran que no tiene objeto ninguno el cumplirlas. Se constituye un comité de marina y aviación. Los jefes subordinados preguntan si deben obedecer a los mandos técnicos o a los políticos. Los soldados de Mahón reclaman porque los soldados catalanes no se incorporan a filas, negándose a compartir con ellos los riesgos de la campaña antifascista.

Apenas si con mentiras pueden rellenarse las comunicaciones. El 21 de agosto se dice que Córdoba ha capitulado. Al día siguinte, las tropas de Bayo, siempre invictas, dicen que han apresado en el frente a un Comandante de Estado Mayor de la guarnición de Mallorca. El 27 aseguran que hay huelga general en Palma y el 2 de septiembre afirman oir desde Porto Cristol el cañoneo que en Palma sostiene el Ejército para sofocar una revuelta del pueblo. Y aseguran también que en Mallorca, por cada bomba de aviación, son fusilados cinco presos del Frente Popular.

Cuando aparecen nuestros aviones, el pánico es general en las huestes de Bayo. El «Marqués de Comillas» pide insistentemente su relevo.—«La defensa de su barco—tiene que radiarle Bayo a su capitán—está poniéndose al costado del «almirante Antequera», cuyos cañones antiaéreos son perfectos; en cuanto al tiro de las baterías de tierra ya le dije lo que tenía que hacer. Queda Ud. destituído, Entregue el mando al segundo y venga a esta base, pues por su falta de decisión ha quedado sin víveres la columna.»—Todos los barcos sienten la necesidad de ir a provisionarse a Mahón. El buque hospital, tan pronto quiere estar aislado de los demás, para que no se le confunda con ellos, como reclama su compañía, pues la soledad le empavorece.—El Giralda asegura que no escapará del paso si le cae una bomba encima. Por todas partes se ven aviones de «doble cola». Como será de agitado el día. que a las ocho y media de la noche los tripulantes y milicianos de un vapor se dirigen al Capitán Bayo manifestándole que «enterados de la orden de regresar a Punta Amer, no creen acertado hacerlo, pues entienden que careciendo el buque de defensa, y después del bombardeo, tanto aéreo como terrestre, de la mañana, lo más acertado será regresar a un puerto cualquiera para ponerse en condiciones de defensa y evitar un sacrificio estéril». - Y Bayo termina por exclamar el 31 de agosto:—«Imposible resistir bombas enemigas. Urge venga Jaime I bombardear Palma. Concentraciones enemigas nos atacan ambos flancos.»

Llega, por fin, la anhelada orden de evacuar Mallorca. Bayo trata de reivindicarse ante el tribunal de la historia con la arrogancia de un Napoleón regresando de Egipto:—Accedo a las indicaciones del Gobierno—dice—y consiento en reembarcar mi columna, sin ponerme a meditar si es buena o mala medida de gobierno... Pero aseguro a la opinión española que, cuando quiera el Gobierno actuar, tomaré la isla con algunos elementos de guerra mayores de los que tuvo mi columna de cuatro mil hombres, con sólo cuestión de cuatro o cinco días.»

Y así termina la epopeya de este Capitán que llevaba catorce años de empleo y soñaba ser el Mariscal de la República catalana. Vosotros sabéis, españoles, que los defectos más difíciles de perdonar en nuestra Patria son la envidia y el resentimiento. Yo no sé si será posible llegar a perdonar algún día a los envidiosos y resentidos de la Generalidad Catalana. Pero sí sé que hay seres para los cuales nunca podrá haber perdón. Por ejemplo, ese Capitán que llevaba catorce años de empleo y en vez de continuar mandando soldados españoles prefirió asumir el mando de los pistoleros internacionales y separatistas.

Comandancia Militar

Parte oficial de aviación

En el día de hoy la aviación ha cumplido los servicios de protección y vigilancia de la isla y mar adyacente.

Los trimotores de bombardeo, han bombardeado y destruido el depósito de agua destilada de la Base Naval de Mahón.

Los aparatos de reconocimiento han señalado un intenso movimiento de buques de guerra neutrales en aguas de la isla.

Lo que le comunico para su conocimiento.

Dios guarde su vida muchos años.

Palma 26 Septiembre de 1936.

El comandante principal de aviación.

Ilmo. Sr. Comandante Militar de Baleares.

Continúa el enganche pera la "Legión de Mallorca"

El capitán Munar, restablecido de la grave herida que recibió en Porto-Cristo

Prosigue el enganche de voluntarios para la incipiente y ya gloriosa «Legión de Mallorca».

El propósito es que la «Legión de Mallorca» constituya una unidad completisima que no desdiga de las demás banderas de legionarios de Marruecos, que tan bravamente se comportan en las luchas que se sostienen en la Peninsula contra los rojos.

—

La «Legión de Mallorca», que accidentalmente, como ya dijimos, había instalado su cuartel en la plaza de toros, se ha trasladado al magnífico edificio recientemente construido para el grupo escolar «Jaime I» el mismo nombre tomado por la nueva bandera legionaria.

La instalación, hecha ya de manera más definitiva y cómoda que en la plaza de toros, se está ultimando. Han quedado organizadas las oficinas de la Legión y está designado todo el personal de oficiales que han de estar a su frente.

La bandera ocupa el ala derecha del magnífico edificio.

—

Cada día—mañana y tarde—se ejercitan los legionarios en la instrucción militar, con las peculiaridades propias de nuestro glorioso Tercio de extranjeros, bajo el mando de su brillante cuerpo de oficiales.

—

Con gran satisfacción, nos enteramos de que se halla completamente restablecido de las graves heridas que recibió en Porto-Cristo el primer día del desembarco de las hordas marxistas, el veterano y laureado capitán legionario señor Munar, quien, como oportunamente dijimos, no obstante su situación de retirado, se apresuró a trasladarse al puerto de Manacor, tan pronto se hubo enterado de haber desembarcado los rojos, para incorporarse espontáneamente a la Legión y luchar, con su tan característica valentía, al frente de un puñado de bravos legionarios, hasta que una bala enemiga le hizo caer gravemente herido.

El laureado capitán Munar se ha incorporado nuevamente a la Legión, cuyos componentes se muestran orgullosos de contar entre sus valientes oficiales a hombre tan heroico y de tan elevado espíritu.

—

Va aumentando la suscripción abierta—loable iniciativa ésta de la distinguida señora esposa del Alcalde de Palma, señor Zaforteza—para costear el guión de la «Legión de Mallorca», que ya ha comenzado a confeccionarse y que parece constituirá una obra de gran primor.

Baluarte de España

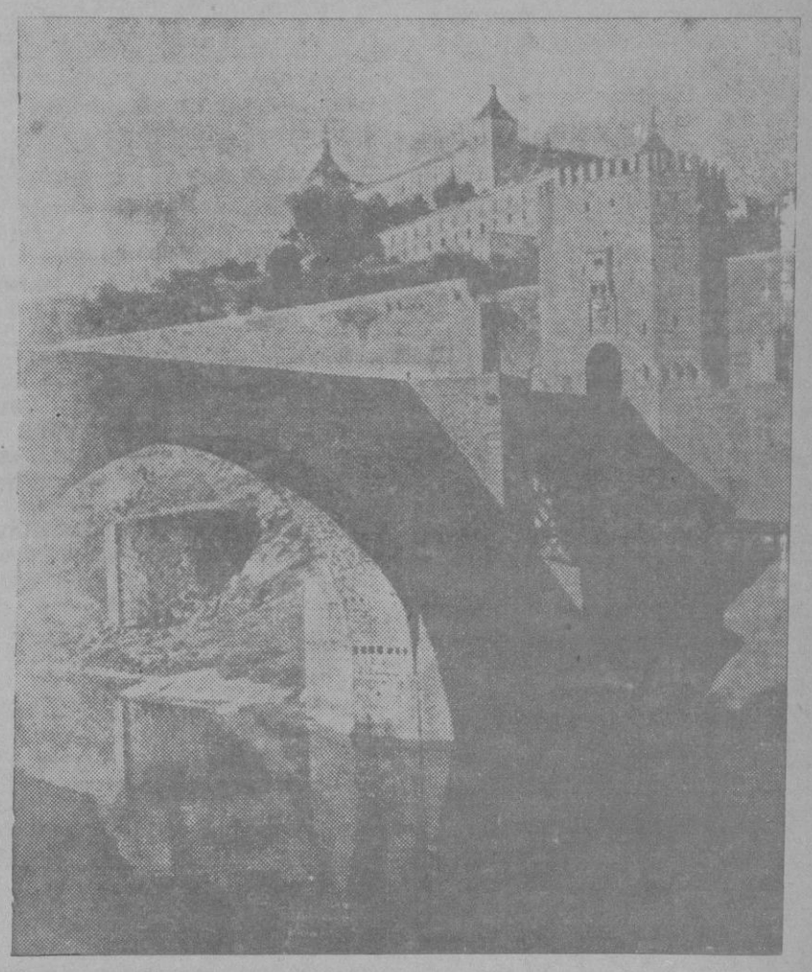

Vista del Alcázar de Toledo donde tan heroícamente se defendió un puñado de cadetes contra las hordas rojas.

Las tropas del Ejército Salvador entran en Toledo

Depués de dos meses de asedio se liberta a los defenres del Alcázar

!!!VIVA ESPAÑA!!!

Radio Tetuán a las 21.

Tenemos el gusto de poner en conocimiento de nuestros oyentes que se acaba de comunicar a esta emisora por la «Radio Club Portugués» que esta tarde a las 6 las tropas que manda el Teniente Coronel Asencio han entrado victoriosas en la Imperial Ciudad de Toledo abrazando a los heróicos defensores del Alcázar que han contenido durante 60 días los ataques de las hordas rojas manteniendo en lo más alto del Torreón la bandera roja y gualda que nunca fué abatida, ondeando siempre triunfadora, pese a los ataques y estratagemas de los rojos. Esta noticia no es todavía oficial, está tomada de Radio Club Portugues, pero esta emisora nos merece entero crédito y por ello la damos a nuestros oyentes. Además Radio Club Portugués en su emisión de esta noche dara toda clase de detalles. Animo españoles. ¡Viva España! ¡Arriba España!.

Diez Aviones derribados a los Rojos

Otra noticia alagüeña; pero esta ya es oficial.

En el día de hoy han sido derribados 10 aparatos rojos; 5 en el frente de Talavera y 5 en el frente Norte.

El canónigo arcipreste de Málaga M. I. Sr. D. Andrés Coll, pronunció ante el micrófono de Radio Mallarca, la siguiente alocución:

Radioyentes españoles.

Mallorquines.

En esta hora española, tan crítica como preñada de responsabilidades para todos, en la que la Patria se muestra a nuestros ojos con sus heridas todavía sangrantes, todo buen hijo de España debe ponerse en pie de guerra, aprestado a la defensa de su Madre.

Toda arma honesta debe estar pronta. todo brazo noble debe estar levantado, todo cerebro en función activa, el corazón al rojo vivo, los músculos tensos, los nervios en vibración fecunda y el labio español trémulo por estar henchido de plegarias y de arengas.

En esta coordinación de valores para salvar a España no puede ni debe estar ausente la pluma. Callaron los cañones, que reciamente hablaron a su tiempo y es ya hora de que en este silencio de bombardeos y de granadas suene solemne y persuasiva la voz poderosa de la pluma.

La pluma enemiga nos ganó la primera fase de la lucha actual con propagandas llenas de veneno moral infra-humano: y esa pluma traidora y venal, que vendida al oro judío vertió sobre el alma obrera el vino peleón, que después de amoratar nuestra bandera con su mosto tinto, embriagó de locuras insospechadas a las masas proletarias. debe ser sustituida sin demora y sin desmayos por la pluma redentora de cautivos, que hecha vocero de la verdad, vaya poniendo ya el cauterio, ya el antiséptico sobre las llagas infectas con que la pluma impía de la antipatria hirió e infeccionó el alma obrera, prostituyendo conductas y canderando conciencias.

Es necesario pues, y a esta necesidad ha corrido el llamamiento de la Autoridad Militar, formar una milicia ciudadana más, que bien podría llamarse «Los Cruzados de la Pluma».

Y como yo me he dado por llamado en este requerimiento, aquí está «presente» mi pluma, pobre y desmedrada, pero limpia y leal, que no ha sabido jamás servir, más que a la verdad y al honor.

Harto sé que con ella doy poco porque poco vale; pero doy lo que tengo, y al darlo, esta donación, que por otra parte tanto me honra deja en el remanso de mi espíritu la plácida serenidad la íntima satisfacción, y la paz de conciencia aquietadora, en las que descansa, mirando tranquilo al porvenir, quien pone la escasez de sus fuerzas al servicio del deber patriótico, que más que nunca urge en los presentes días.

Y aquí tenéis, señores, la razón de encontrarme frente al micrófono esta noche: esta es mi autopresentación, señores; he venido a cumplir con un deber de español y de sacerdote.

Y hecha esta breve prelusión, emmpiezo.

Dos banderas, dos rivales, y dos mundos se levantan en los horizontes de nuestra Patria, disputándose la hegemonía de este corazón español desgarrado ya en mil jirones por las uñas de la fiera.

De una parte el mundo del pasado, con sus gloriosas gestas, con sus alientos de titán, con sus aureolas de grandeza.

El mundo de la Cruz y de San Fernando; el de los colosales avances, el de las gigantescas hazañas... El mundo que ensanchó las fronteras de nuestra patria desde Covadonga a la Alhambra y desde la Alhambra a los Andes, haciendo enmudecer de espanto a los leones de las selvas americanas al golpe argentino dado en sus peñas por la invencible tizona de Toledo: de aquella tizona, templada en las aguas imperiales del Tajo, de ese gran Jordán español, que en nuestros días hora a hora, va dejando en cada una de sus ondas un rumoroso secreto, como una flor de siempreviva, que deposita a las pies de los caballeros cadetes del Alcázar de Carlos V.

El mundo del pasado, el que colgó de los muros góticos de nuestras Catedrales los alfanjes cojidos al muslin y las banderas arrebatadas en Lepanto.

El mundo en fin que hizo a España astro Rey, en el concierto de la snaciones todas, haciendo a todas las potencias tributarias suyas, a la vez que remataba las coronas de nuestros Césares con la Cruz bendita del Divino Nazareno.

Yde otra parte se levantó un mundo nuevo, el mundo comunista, marxista y separatista, el de la estrella de cinco puntas que como cinco puñales se clavan en el corazón de la patria: el que lleva en su bandera la hoz y el martillo y en la faltriquera la ganzúa; el que tiene por padre el liberalismo del pasado siglo, cuyo código se sintetiza en aquella frase de uno de sus diputados en pleno Parlamento cuando dijo: «sálvense los principios y húndanse las astillas» el mundo que sepultó en el seno de los mares nuestro poderío naval hispano; el mundo que hizo perder a España una hija tan querida como América; el mundo que convirtió a os españoles en fieras que se buscaban, se acosaban, y se destrozaban, como si las ciudades fuesen selvas y los hombres tigres; el mundo que convirtió a España en una isla completa, bloqueada por Francia en el Norte, por Inglaterra en el Sur, por Portugal al Oeste, dejándole como único lado hacidero al ensanche, el oriente, precisamente el lado que mira a Italia, la hermana buena; al lado que mira a Roma, la ciudad del Papa.

Yen esta antitesis, en esta rivalidad de mundos, que están echando los dados de la suerte, sobre la misma túnica de la Patria, cuando yo veía hace tres meses, que el mundo del pasado, avergonzado de nuestro presente, corría a esconder su vergüenza entre el polvo de los pergaminos de nuestros archivos... la pena me ahogaba sí: pero el corazón me daba saltos, y la sangre me hervía en las uñas, y la lengua vibraba sin cansancio y sin desmayos... porque veía cruzar por estos hermosos cielos españoles un ave de rapiña, que llevaba en sus garras un pergamino y en él escrita aquella sentencia que se hizo para Polonia y tan bien cuadraba a España antaño, «Finis Hispaniae...» El fin, la bancarrota la ruina total de España.

Pero cuando he visto el salto gigante de resurrección gloriosa, cuando he visto en estos días al pueblo español que, asqueado de tanta pobredumbre, ha tomado en sus manos de acero, el fusil, la pistola, el machete, la granada, el cañón, la ametrallaodra y se ha subido con la frente alta y serena al sillar de su tradición: y sobre ese sillar bendito, en el que no encarnan ni encarnarán nunca las mordeduras de políticas insidiosas y de bastardas ambiciones, le he visto cantar su credo religioso y español... en estos momentos señores, se siente uno Profeta sin querer para repetir mil veces este consolador vaticinio; pueblos así, no mueren; pueblos así no pueden morir; pueblos así no morirán jamás.

Y no morirán por esto; porque tienen tradición religiosa y la tradición religiosa es la reserva orgánica que los sostiene; la tradición religiosa es la serie de eslabones de una cadena de glorias que infunde alientos: la tradición religiosa es el horno bendito del pasado, donde se templan y se forjan los caracteres del porvenir; la tradición religiosa es el alma de un pueblo, es el culto de un pueblo a s uideal y al pueblo que tiene alma, al pueblo que tiene ideal y tiene culto, no hay losa que lo pueda sepultar en el estrecho recinto de una tumba.

(Continuará)

Necesitamos

maquinaria y enseres para la fabricación de embutidos, que esten en buen estado.

Ofertas: Plaza Mayor, Cortante, Sebastián Gibert.

Embutidos

Casa Barceló

Participa haber empezado la elaboración y venta de embutidos.

Riera, 21, (al lado del Trocadero)

M.C.D. 2022

Servicio de Radio Mallorca

«Radio Falange Española número 1» de Valladolid, a las 23, facilitó las siguientes noticias:

Los representantes de Ecuador y Uruguay en la S. de N., contra el representante del Gobierno rojo de Madrid.—Ha sido bombardeada la Fábrica de armas de Toledo

Al pedir la palabra el marxista español Alvarez del Vayo en la asamblea de la Sociedad de Naciones, los representantes del Uruguay y Ecuador amenazaron con su retirada si se permitía hablar al Ministro español. Se produjo un gran revuelo y, por fin, los representantes de estos países americanos presentaron la fórmula siguiente: Alvarez del Vayo hablará y esta representación hará enseguida una manifestación de simpatía y desagravio a Portugal y al Gobierno de Burgos.

Moscou.—Se ha publicado un decreto por el cual los obreros y empleados tendrán que dar una cuarta parte de su jornal para la causa roja.

Ginebra.—Todos los delegados de los países hispano-americanos se reunieron para tomar determinaciones. Se cree que se trata de proponer a sus respectivos Gobiernos el reconocimiento del Gobierno de Burgos como único legítimo de España.

«Le Matin» asegura que esta semana será de efectos teatrales en la Sociedad de Naciones.

La estación emisora de «Izquierda Republicana» de Madrid, estaba arengando ayer a todos los milicianos de retaguardia, diciéndoles que no hicieran caso de los bulos que lanzan las radios facciosas. Las palabras del «speaker» daban la sensación de un apocamiento moral muy ostensible.

Los marxistas que salieron de Toledo para atacar a las columnas nacionales, pretenden hacerse fuertes en las asperezas del terreno, haciendo guerra de guerrillas. Aparatos nacionales bombardearon hoy la fábrica de armas de Toledo.

Han salido camiones hacia Toledo, con fuerzas nacionales. Uno de ellos lleva la bandera que ha de ondear en el Alcázar.

—

Radio Club Portugués, a las dos de la madrugada, ha comunicado lo siguiente:

En Madrid, ha sido descubierto un complot para libertar a los presos derechistas.—Ha sido detenida la hermana del general Queipo de Llano.—La C. N. T. y la F. A. I., exigen la dimisión de Largo Caballero.—Madrid y Barcelona se culpan mutuamente

Madrid.—Se ha descubierto un complot para libertar a los presos políticos que se encuentran en el edificio que fué colegio y convento de San Antón. Tenía que estallar cuando los rebeldes llegaran a la capital. Los presos tenían que huir aprovechando bombas de mano y fusiles ametralladoras que les tenían que ser entregados para defenderse de los guardias de la cárcel. Los milicianos que no se hubieran querido adherir al Movimiento, tenían que ser fusilados en el interior de la prisión. El que dirigía el complot dentro de la Cárcel era un preso llamado Valero. En esta cárcel se encuentran presos el conocido comediógrafo Muñoz Seca y el Marqués de Urquijo.

En Madrid, en una casa situada en el Paseo de la Castellana, ha sido detenida doña Rosario Queipo de Llano, hermana del general. Dicha señora, al ser detenida, suplicaba a los milicianos que prefería que la matasen a que la maltratasen. El jefe del grupo qe la detuvo le contestó que no pasara cuidado, ya que ellos no se manchaban las manos con sangre de mujeres.

Madrid y Barcelona no se entienden, sino al contrario. Madrid acusa a Barcelona de que no ha respondido en la forma que era de esperar, y Barcelona dice que los madrileños lo quieren acaparar todo, pero, en fin, lo que pasa es que en Madrid, lo mismo que en Barcelona, reina la más completa anarquía, principalmente en Barcelona, donde manda todo el que le da la gana, habiendo publicado el Gobierno de Cataluña un decreto, llamando a la movilización general a todos los hombres que sean capaces de coger un arma.

En el frente de Toledo, el constante avance del general Franco, ha tenido repercusión en las fuerzas marxistas de la ciudad, que han dejado de atacar al Alcázar. Nos consta que hace dos días que no han sido atacados ni molestados los héroes del Alcázar y que los atacantes rojos han huído para organizar la defensa de la ciudad.

La Coruña.—Los afiliados a la CNT y la FAI en Madrid, exigen la dimisión del Gobierno Largo Caballero, abogando por un comité rojo-militar que se encargue de la defensa de la capital y de todos los sectores y frentes que están en manos de los partidarios de Largo Caballero.

Barcelona.—A bordo del vapor «Uruguay» se celebró un Consejo de guerra contra un teniente y tres capitanes, que han sido condenados a muerte.

Hoy ha sido fusilado un capitán del Regimiento de la Montesa.

Resumen de la situación militar. Los nacionalistas, en el sector de Toledo, se han apoderado de la carretera de Mocetón a Cienpozuelos.—Detalles del bombardeo de Bilbao; duró de las 9 a las 11, causando grandes destrozos

En el N., en Bilbao, la población acaba de ser atacada por la aviación nacional, ya que ha expirado el plazo concedido por el general Mola.

En Santander, las fuerzas han conservado sus posiciones. Dicha población será atacada después de que se haya rendido Bilbao.

En Huesca, diga lo que diga el conocido Sandino, las fuerzas rojas no han podido avanzar un solo paso halagüeño para ellas, ya que se ha formado un frente entre Jaca y Zaragoza, que va destruyendo columna por columna, todas las que envía Barcelona.

En el frente de Guadalajara y Somosierra, se sabe que en la primera de dichas ciudades han sido retiradas fuerzas para enviarlas camino de Toledo. En el frente de Buitrago (Somosierra), continúa la inactividad. Sin embargo, las columnas que operan en aquella población han mejorado notablemente su situación.

El laureado general Varela ha sido enviado al frente de San Martín de Valdeiglesias y Santa Cruz de Retamar. Las fuerzas rojas en Córdoba han sido obligadas a retirarse muy al Norte de la provincia.

La agencia Havas comunica que nuestras tropas han obligado a retirarse a los marxistas que se encontraban por la carretera de Santa Cruz de Retamar a Huesca y Fuensálida, de importancia por lo que se refiere a cortarle la retirada a los marxistas que operan en Toledo.

Nuestras tropas, en Toledo, no solamente han acortado la distancia que les separa de Madrid, sino que se han apoderado de la carretera que va de Mocejón a Cienpozuelos.

San Juan de Luz.—El corresponsal de la Agencia Havas, que se hallaba en Bilbao de regreso de ésta, ha comunicado que toda la población de Bilbao, que aun ayer estaba bastante esperanzada, hoy, al cumplirse el plazo concedido por el general Mola, ha sufrido un gran desencanto, ya que empezó un bombardeo intenso, que duró de las 9 a las 11 de la mañana, que causó grandes destrozos, incendiando manzanas enteras de casas, derribando edificios y causando grandes desperfectos, principalmente en la estación del N., de donde fueron extraídas numerosas víctimas, incendiándose totalmente la Estación. Por las calles no se ven más que brigadas de socorro que buscan cadáveres bajo los escombros de los edificios, asegurando el citado corresponsal que ni Irún ni San Sebastián sufrieron el bombardeo que ha sufrido Bilbao en pocas horas. Nosotros decimos que todo lo que está ahora pasando en Bilbao hubiera podido ser evitado si los dirigentes, con el ánimo de salvarse a sí mismos, no hubieran sacrificado la población así como la sacrifican, ya que el general Mola hasta concedía el perdón a aquellos que, habiendo combatido, se arrepintieran, mientras no hubieran cometido actos de barbarie ni crimen alguno; y así la pobación civil, ajena a la lucha, se hubiera podido librar de este bombardeo, que continuará hasta que se cansen de ser bombardeados y se rindan. Entregad a vuestros dirigentes al general Mola, y así os libraréis de dos cosas: de esta gente canalla que os ha engañado miserablemente, y de morir inútilmente por una causa que está por completo perdida.

—

«Radio Castilla-Burgos», a las 23:

En el sector de Toledo han sido abatidos dos aviones rojos.—En el sector de Avila han sido ocupadas cuatro poblaciones.—Bilbao ha sido intensamente bombardeado por la aviación nacional

Noticias oficiales:

Se ha avanzado en el sector de Avila en el día de ayer, habiéndose conquistado hoy Herradón, Santa Cruz de Pinares, San Bartolomé y Pinares de Valdehijuelo.

Las fuerzas del general Franco, después de haber consolidado sus posiciones, han proseguido su avance hacia Toledo. En el sector de Toledo, en el día de hoy, han sido derribados, por aparatos de caza nacionales, dos aparatos rojos marcas «Foker» y «Newport».

En los frentes de Guipúzcoa y Vizcaya, se ha combatido, especialmente en las inmediaciones de Eibar, Elgueta y Mondragón, siendo posible que esta última esté ya en poder del Ejército nacional.

En la mañana de hoy, ha finalizado el plazo que el general Mola había concedido a Bilbao para que se rindiera, habiendo sido arrojadas sobre aquella pobación cien toneladas de bombas, prosiguiendo esta tarde el bombardeo aéreo, que continuará mientras no se rinda.

«Radio Coruña», a la una de la madrugada ha comunicado lo que sigue:

En el bombardeo de Bilbao, han resultado castigadas la estación del Norte y Deusto.—Detalles de la supuesta dimisión de Azaña; el Embajador soviético intervino de mediador.—Decreto del Gobierno de Burgos movilizando el personal de aviación

Da cuenta del duro bombardeo de que ha sido objeto Bilbao, añadiendo que las partes más castigadas han sido Deusto y la Estación del Norte.

En Toledo, han sido derribados dos aparatos rojos por los aparatos de caza nacionales.

En Madrid, ha sido detenido un miliciano rojo, en cuyo poder se encontró la famosa Cruz de Caravaca, robada en 1934, cuyo valor asciende a cuatro millones de pesetas.

Ha sido ascendido a capitán el teniente Galán, uno de los asesinos de Calvo Sotelo.

Lisboa.—El «Diario de la Mañana» publica una información referente a la supuesta dimisión de Azaña del cargo de Presidente de la República. Parece ser que en un Consejo celebrado en el Palacio Nacional hubo una violenta discusión entre el señor Azaña y los ministros, levantándose el señor Azaña para retirarse a sus habitaciones, anunciando que presentaría la dimisión. Enterado de esta noticia el Embajador de Rusia, Rosemberg, se entrevistó inmediatamente con Largo Caballero durante largo rato, hablando después los dos por teléfono con el señor Azaña... ¡y nadie sabe lo que pasó! Pero el caso es que el señor Azaña se ha comprometido a seguir en su cargo mientras continúen las actuales circunstancias.

Ginebra.—El Delegado argentino ofreció hoy su tradicional banquete a los demás delegados, siendo ésta la primera vez que el representante de España no fué invitado.

Decreto de la Junta de Defensa Nacional.—Movilización

Decreto de la Junta de Defensa Nacional. Movilización.

Se pone en conocimiento de todo el personal licenciado que haya servido en aviación, mecánicos, etc., y que tengan expedida la licencia por dicha arma, que deberán presentarse lo más pronto posible en el aeródromo más cercano a su residencia, donde recibirán instrucciones.

Caso de no hacerlo, incurrirán en la pena indicada que marca el Código de Justicia militar.

Noticias radiadas a las 8'30

El Gobierno rojo trata de asegurar su huída

Radio Castilla Burgos a las 15 horas:

Buenos Aires.—Azaña y los miembros del Gobierno rojo de Madrid han preguntado al Gobierno argentino si en caso de necesidad, podrían embarcar en Alicante a bordo del buque argentino «25 de Mayo» y que garantías se les ofrecerían. Tal noticia, de indudable importancia, se comenta por sí sola, pues demuestra claramente que los miembros del que aun se titula gobierno, ven que el panorama se ennegrece y tratan ya de prepararse la huída para el momento oportuno. Falta ahora saber si las milicias de la FAI y comunistas les van a permitir una huída, por todos conceptos cobarde y digna de quienes, tras engañar miserablemente al pueblo, no piensan más que en salvar su pellejo en el extranjero en donde les espera ya el oro que aprovechando el cargo de que disfrutaban, han exportado y depositado en lugar seguro.

Los marxistas madrileños continúan engañando a los suyos con bulos de enorme fantasía. En Madrid han celebrado con gran alborozo la caída de Oviedo y la caída del Alcázar. ¡Ahí es nada! habrá que darles la palma de oro de los embustes. «Solidaridad Obrera» dice que Largo Caballero intentó huir en avión hacia Francia y que se lo impidieron los anarco-sindicalistas. Por otra parte, Prieto dice que la situación de Madrid es crítica.

Nuevos éxitos en Andalucía

En Andalucía se ha vencido la resistencia de Espejo y se han cogido al enemigo dos baterías de 7,5, numerosísimo material de fortificación, 3 ametralladoras, 6 estaciones radioemisoras, válvulas de repuesto, explosivos, un camión blindado, un coche ligero, varios camiones, entre ellos 3 nuevos y 2 corrientes, 80 muertos entre ellos un Teniente de Artillería llamado Sabater y dos carros cubas.

En el límite de la provincia de Córdoba y Badajoz se consolidó la ocupación de Anduaga, cogiéndose al enemigo numerosos muertos y 8 ametralladoras.

Parte oficial del Ejército del Norte

Parte oficial del ejército del Norte. Situación hasta las 21 horas del día 25 Septiembre.

En el Norte, sigue el avance sobre la provincia de Vizcaya venciéndose la seria resistencia del enemigo. En la provincia de Avila, las fuerzas de la 7.ª División ocuparon varios pueblos y posiciones importantísimas.

†

SOLEMNES HONRAS FUNEBRES

QUE EN MEMORIA DE LOS

QUE MURIERON HEROICAMENTE EN DEFENSA DE MALLORCA

POR NUESTRA ESPAÑA, UNA, GRANDE Y GLORIOSA,

se celebrarán en la SANTA IGLESIA CATEDRAL BASILICA EL PROXIMO LUNES, día 28 de Septiembre de 1936 a las once de la mañana

El Excmo. Señor Comandante Militar de Baleares, las familias de los muertos y todas las fuerzas armadas de tierra, mar y aire de Mallorca, ruegan la asistencia al acto y suplican una oración por el alma de los gloriosos fallecidos.

El Excmo. y Rvmo. Sr. Arzobispo-Obispo de Mallorca, asociándose paternalmente al acto, concede indulgencias en la forma acostumbrada.

†

La Señorita

MARIA COVAS BRUNET

Falleció el día 24 del corriente

habiendo recibido los Santos Sacramentos

E. P. D.

Sus padres don Jaime Covas, dueño del Hotel Términus (antes F. C.) su madre doña Francisca Brunet, sus hermanos don Jaime (ausente), don Francisco, doña Anita, doña Francisca y doña Angelita, participan tan irreparable pérdida a sus parientes y conocidos y les ruegan asistan al turno de misas que se celebrarán en sufragio de su alma en la Iglesia de los P. P. Capuchinos mañana lunes día 28, de 6 y media a 9.

†

Rogad a Dios por el alma del infortunado jóven

JAIME MARQUES MARQUES

que falleció el 28 de Julio último víctima del bombardeo del mismo día por las hordas salvajes, después de recibir los Auxilios de la Extremaunción

E. P. D.

Sus desconsolados padres (padre ausente desde el día 18 de julio que salió en el vapor correo Ciudad de Barcelona, ignorando la trágica muerte de su hijo) hermanos Miguel y Gabriel, tíos, primos y demás parientes, y la razón social «Tarragona Industrial, S. A.» de Tarragona, y Adolfo Iglesias Domenech, Apoderado de la misma en esta plaza, invitan a sus amistades amigos y conocidos así como al comercio y Banca al funeral que en sufragio de su alma se celebrará mañana lunes día 28 a las 9'30 de la misma en la parroquial iglesia de San Nicolás, de cuya asistencia les quedarán eternamente agradecidos.

El duelo se despide en la iglesia. No se invita particularmente.

Comunicado oficial facilitado por la Comandancia Militar de Asturias:

Durante el día de hoy ha sido intensísima la acción de la aviación en el frente de las columnas de Galicia que progresan a pesar de la seria resistencia de las fuerzas rojas. A última hora de la tarde las pocas piezas que aun quedan a los rojos en frente de Oviedo rompieron el fuego contra esta población con el único fin de ver si podían derribar algún edificio o si cogían desprevenida la población y podían matar alguna mujer o niño según su costumbre cosa que afortunadamente no consiguieron. También cañonearon el matadero que sin saber porque, se ha convertido en estos últimos tiempos en el centro de las iras de los marxistas.

Los marxistas derrotados

Radio Córdoba comunica que las fuerzas de Galicia han infringido una gran derrota a los marxistas de Asturias y que el general Franco ha felicitado por telegrama al comandante militar por sus éxitos.

El general Asensio se va a Madrid

Radio Cádiz dice que en el frente de Toledo se han ocupado los pueblos de Vargas y Rielbes y que nuestras tropas siguen su avance, circulando el rumor de que las avanzadillas han llegado a las cercanías de la capital. El general Asensio en vista de eso se ha trasladado con su estado mayor a Madrid. Comunican también que el general Riquelme fué fusilado por sus derrotas en Talavera de la Reina que no supo explicar.

El general Mola no dá condiciones

El Gobernador de Bilbao dijo que se rendiría con ciertas condiciones pero el general Mola le ha contestado que hay que rendirse sin condiciones y que tienen que entregar las armas.

El avance sobre Toledo

En el día de hoy se ha llevado a cabo el avance sobre Toledo, ocupándose Vargas, Villamiel y otras importantes posiciones a 5 kilómetros de la capital. El enemigo fué dispersado dejando en el campo unos 100 muertos entre ellos un teniente de guardias de asalto. Entre el material recogido figuran muchos fusiles mejicanos y municiones así como un magnífico camión de especialidades de ingenieros que habían empleado para volar un tramo de puente en el Guadarrama. La aviación enemiga intentó oponerse a las operaciones, pero sin éxito. Fueron derribados un avión Foker, dos cazas y un Breguet.

Varias noticias

Radio Berlín comunica que ayer los aviones nacionalistas dejaron caer en el Alcázar de Toledo víveres y municiones. En el frente de Huesca los comunistas han huído, no habiendo por lo tanto peligro para la ciudad.

El ministro de hobernación de Cataluña señor España ha llegado a Francia en automóvil siendo su escapada muy difícil.

Un periodista portugués comunica que el efecto que produjo el abrir las esclusas del Alberche ha sido insignificante.

A la vista de Toledo

Las tropas del coronel Yague están ya a la vista de Toledo y han traído artillería pesada. Se espera, por lo tanto, un bombardeo de un momento a otro.

Desaire a Alvárez del Vayo

Radio París dice que al levantarse para hablar en la Asamblea de la S. de N. el señor Alvárez del Vayo, los representantes de las repúblicas hispano-americanas del Sur de América, salieron de la sala.

Torest en Moscou

El líder comunista francés Torest ha estado en Moscou conferenciando con los altos personajes comunistas. Se cree que con este viaje se intensificará la actividad comunista en Francia sobre todo, la propaganda en las fábricas y en los cuarteles.

El dominio del valle del Lozoya por los nacionales

Milán comunica que el dominio del valle del Lozoya, por parte de los nacionalistas, es ya completo y se va consolidando de día en día. En Madrid se nota ya enormemente la falta de agua, siendo numerosas las personas que hacen largas colas frente a las fuentes públicas.

El desaliento cunde entre las fuerzas rojas que ocupan Toledo, que están dispuestas a evacuar la ciudad replegándose hacia Madrid.

Bilbao resistirá poco

Un corresponsal de la Agencia Havas que salió de Bilbao hace pocos días asegura que la ciudad resistirá muy poco, por estar los milicianos que la defienden completamente desmoralizados.

Buque hundido

Gibraltar comunica que el buque correo «Andalucía» ha sido hundido por los nacionalistas cerca del estrecho.

Milicianos en Bayona

Las calles de Bayona están llenos de milicianos rojos huidos de España. En el puerto hay 40 buques españoles.

El señor Vázquez Camarasa en Francia

El conocido orador sagrado, canónigo señor Vázquez Camarasa, se encuentra sin novedad en Francia.

Las huelgas en Francia

Radio Tetuán a las 16 horas.

Granada comunica que continúan las huelgas en Francia. El gabinete está en una situación bastante crítica y difícil.

Boletín de información oficial

Ejército expedicionario del Sur. Estado Mayor. Boletín oficial informativo hasta las 21 horas del día 25.

Italia ordena el avance en Abisinia

Mussolini ha ordenado el avance hacia el territorio abisinio no conquistado todavía, en vista de que la S. de N. ha admitido a los representantes del Negus. En vista de esto, Italia ocupa rápidamente todo el territorio de Abisinia.

La sublevación de Lérida

Radio Coruña dice que París insiste en la sublevación de la guarnición de Lérida que trata de unirse a las fuerzas nacionalistas.

Noble actitud de América Española

Radio Roma dice que en Ginebra la situación es insostenible. El presidente del Consejo de la S. de N. que es el delegado de una nación de hispano-América haciendo caso omiso del representante rojo Alvarez de Vayo empezó con el orden del día. Dijo que no permitirán se ausenten de España o se internen en sus territorios los rojos españoles huídos que se encuentran en Uruguay, Argentina, Venezuela y otras repúblicas americanas.

Desórdenes en Ukrania

En Ukrania existen graves desórdenes por la resistencia que oponen los campesinos que no aceptan el gobierno de Moscou.

La caída de Toledo

El corresponsal de la Agencia Havas comunica que la caída de Toledo en manos de los militares, es inminente.

Radio Berlín dice que los nacionalistas continúan su avance sobre Madrid y Toledo para socorrer a los sitiados del Alcázar.

Los sitiados del Alcázar avisaron

M.C.D. 2022

anoche por radio que seguirán defendiéndose hasta la victoria final.

El reconocimiento del Gobierno de Burgos

En una reunión que celebraron en Ginebra los delegados de los paises de América del Sur hubo 6 representantes a favor del reconocimiento del gobierno de Burgos. Se dice que los respectivos gobiernos están decidiendo sobre esta cuestión.

Alocución del general Queipo de Llano

Tengo muchas ganas de que entremos en Madrid para ver si entonces se corrige esa canalla marxista y acaba por decir alguna vez la verdad. Por lo demás no me extrañaria de que ya se hubiesen escapado al extranjero.

Está visto que la mentira es consustancial con los marxistas. Voy a leer el parte oficial del Ministerio de Marina que perdí ayer. Dice así: Toda la provincia de Asturias está en nuestro poder. Oviedo en situación desesperada. ¡Pobre Oviedo! Los meses que lleva ya en situación desesperada; pero resulta que cada vez se encuentra más desahogado el coronel Aranda y les pegamos zarpazos «La aviación leal aniquiló una columna de 25 camiones de Jabalquinto». Nosotros estamos a más de 100 kms. de Jabalquinto y ni que decir tengo que por allí no anda ningún soldado nuestro, de manera que, o faltan a la verdad a sabiendas o aniquilaron, como hacen con tanta frecuencia una harca de milicianos rojos. «La artillería bombardea las concentraciones enemigas». Pero con los buenos resultados que todos sabemos. «Alvarez del Vayo defiende desde la tribuna de la S. de N. el derecho del pueblo español y de su gobierno legitimo. El gobierno escuchó con la mayor atención y respeto su discurso y al terminar numerosos representantes acudieron a felicitarle y estrecharle la mano». Hace notar además el parte que entre los que le felicitaron estaban los delegados de algún pais que hasta ahora se ha encontrado algo indeciso respecto al gobierno de Madrid. Esta noticia repetida con insistencia por Madrid demuestra que la verdad es totalmente opuesta a lo que ellos quieren suponer. Asi Radio Berlin dice que al empezar a hablar Alvarez del Vayo se promovió un revuelo entre los representantes de distintas naciones principalmente Uruguay, Chile y Brasil. «Las brillnntes operaciones de los leales en Aragón se continúan. Se combate ahora en el sector de Sielamo—cerca de Huesca—y nuestras fuerzas llevan la iniciativa». Esta noticia, como se verá, contrasta completamente con las dadas acerca de la retirada de los catalanes hacia Cataluña.

Continúa el parte oficial: «En Málaga el enemigo ha intentado una contraofensiva siendo rechazada por nuestras bravas milicias». Pero que embusteros. Si los que atacamos somos nosotros ¿porqué ibamos a hacer un contraataque? «La moral en nuestras tropas es elevadisimo». Eso si que no lo creo porque el espiritu de vuestras milicias y tropas anda siempre por los suelos, lo mismo que el espiritu de Largo Caballero. «En la Sierra ligeros combates; algunos encuentros entre nuestra vanguardia y los puestos enemigos». Se vé que soltais la sarta de mentiras y las repetis dos o tres veces, pero no os hacen caso». Hasta aqui el Ministerio de Marina.

El Ministerio de la Guerra no es tan explicito porque tiene otras preocupaciones. Dice: «Aprovehándose de la confusión producida entre las tropas facciosas a consecuencia de la precipitación en su retirada motivada por el avance de las aguas de las presas del Arberche, las milicias atacaron las posiciones enemigas lográndose reconquistar para la causa la posición de Maqueda». Embusteros. Nuestras tropas están ya a muchos kms. del Alberche y a una altura mucho más grande que la de este río.

«Flotaban sobre las aguas muchos cadáveres. En todas las poblaciones hay muchas casas que han caido a causa de la avenida de las aguas.» Ahora bien se da el caso, como he dicho, que Torrijos, Sta. Olalla y Maqueda están a una altura tan grande que aún cuando hubiese salido toda la presa al mismo tiempo no habria llegado a nuestros soldados. Embusteros. Que habia cadáveres, pero no flotando, eso si que es cierto. Hoy he recibido una carta de un aviador que dice: «Hoy he volado sobre Torrijos por donde hay tal número de cadáveres por el campo que vuelan gran cantidad de cuervos que producen una profunda impresión en el ánimo». Esto naturalmente sin contar con todos los cadáveres de los rojos que ya habian recibido sepultura. Continúa el parte diciendo: Asturias en nuestro poder excepto Oviedo. En esto están de acuerdo el Ministerio de la Guerra y el de Marina; pero les sale al paso el coronel Aranda que lanza un parte oficial protestando de los bulos que lanza Madrid y afirmando que las columnas de Galicia progresan aunque lentamente venciendo la resistencia de los rojos. Da un detalle curioso y es que el fuego de los marxistas se ha concentrado sobre el Matadero, no sabe con que objeto.

En el frente de Talavera ha habido hoy un combate rudisimo. Habian salido de Madrid, fuerzas considerables para oponerse a nuestro avance. También habian aparecido muchos aviones que sin duda, por estar tripulados por pilotos muy malos nos han producido pocas bajas. A última hora de la tarde, se les habia envuelto completamente y se les habia cortado la carretera que une Madrid con Toledo, no quedándoles a los rojos más salida que la carretera de Ciudad Real. Es de esperar que Toledo caiga pronto en nuestro poder no sin algún trabajo porque los accesos a Toledo están atrincherados; pero sea como fuere al anochecer nuestras fuerzas se encontraban a 600 metros de la plaza que como está totalmente cercada no tardará, como he dicho en caer. En el combate de hoy han sido derribados 5 aviones de los muchos que se han presentado sin tener todavia noticia exacta de las bajas causadas al enemigo del material recogido aunque se sabe que las cifras son crecidisimas.

En Vizcaya se han tomado Aldolasar y por asalto Mondragón después de un combate encarnizadísimo. Se ha recogido muhísimo armamento polaco y municiones. Lo del armamento polaco lo brindo al señor Alvarez del Vayo para que continue protestando del armamento que nos facilita, según él, Portugal. También le voy a brindar noticias de algunos periódicos franceses para que pueda efectuar la correspondiente protesta ante la S. de N. La «Action Francaise» dice: Se ha hecho un nuevo envio a los rojos de camiones Renault, víveres y una ambulancia. Han sido regalados por los obreros de la fábrica Renault, pero figuran comprados por el Office General de Lyón 79 Av. de los Campos Eliseos y partirán de Paris para Montpeller el viernes a las 18'45 con las siguientes matrículas 542RJ9, 3415RK5 c 3416RK5. Tientras tanto el envio de material sanitario gestionado por Camps Vivó para Madrid y Burgos no ha salido más que para la primera capital. «L'Echo de Paris» dice: Según la prensa inglesa hay al servicio de los rojos españoles 50 aviadores franceses mandados por el capitán Gominet y el teniente Albert de Arla. También dice que el vapor español Santa Cruz mandado por Francisco Murga, ha llegado a un puerto francés así como otros buques españoles y se preguntan los habitantes del puerto a que obedece tal movimiento de vapores españoles. «L'Action Francaise decía: Desembarcaron en Barcelona 20.000 fusiles, 200 ametralladoras, 250.000 cartuchos, un millón de granadas de mano y 30 aviones procedente todo de Francia. Esto si que es una prueba fragante de falta de respeto a las leyes internacionales sobre la neutralidad. El periódico «Express» dice que once aviones comprados en Inglaterra por la Federación Popular de deportes aeronáuticos fueron llevados a Le Bourget y conducidos a España por pilotos franceses y algún español.

Refiriéndose el «Daily Telegraph» a la entrevista entre Alvarez del Vayo y Delbos dice que se debe al temor de los rojos españoles de que el gobierno nacional de Burgos sea reconocido por los paises sudamericanos y otras naciones una vez que se haya adueñado de Madrid.

«Le Journal des Pirinees Orientales relata las atrocidades cometidas por los rojos en Puigcerdá. Dice que el comité antifascista estaba formado por varios sujetos indeseables y un carabinero que acordó la muerte de las personas más prestigiosas del pueblo, entre ellas un capitán y un teniente de carabineros y un farmacéutico.

En Avila nuestras fuerzas han ocupado La Cañada venciendo la resistencia enemiga. Un escuadrón de caballería cargó con el sable haciendo una asombrosa cantidad de bajas.

En el Norte se han derribado hoy, dos aparatos Breguet, un Dragón, un Foker y un Voisin que con los 5 derribados en Toledo suman 10.

Se ha dicho repetidas veces que los catalanes habian dejado Aragón y se habian marchado hacia Cataluña, pero esta noticia parece que está confirmada por Madrid que dice que han llegado muchos milicianos marxistas catalanes que marcharán al frente de Talavera. Es mejor que vayan al frenre de Talavera porque asi será más fácil acabar con ellos.

(Concluirá)

BORN
Hoy sábado de 3 a 11 noche
S. A. LA VENDEDORA
por Albert Prejean
EL HOMBRE LEON
EN ESPAÑOL
Buster Crabbe y Frances Dee

El número de nuestro teléfono es el 1745

En Palma

Suscripción para la restauración de las Iglesias de Son Carrió y Porto-Cristo

Segunda lista de donativos.

Don Miguel Mir Rosselló, 50 ptas.; don Bartolomé Mir Palmer 5; don Jesús Antich Gil 50; don Antonio Piña 50; Cinco hermanos Morell Magraner 125; doña Catalina Torres para la Iglesia de Son Carrió 5; Reverendo don Pedro Amorós, Pbro. para Son Carrió y Porto-Cristo (Incógnito) 10; don Jaime Femenías 5; don Juan Boscana Estades 5; don Jaime Munar 25; don Gerónimo Caldés 10; tres hermanas Rodríguez 5; don Salvador Galindo 5; don Guillermo Ferragut y señora 25; don Bartolomé Gili y doña Paula Amengual 6'50; don Onofre Villalonga 50; don Sebastián Feliu y señora 100.

Continúa abierta la suscripción en el local de Acción Popular Agraria. (Zagranada 16).

Hoy, en el Molinar

En el Molinar de Levante se celebrarán hoy dos actos cuyo producto es a beneficio del movimiento nacional salvador de España.

Por la tarde a las cuatro en el campo de «Sa Gruta» tendrá lugar un partido de futbol contendiendo el C. D. Levantino con el F. C. Molinerense.

Y por la noche a las ocho y media en el local de la Juventnd Católica del Molinar la cátedra de declamación de dicha Juventud pondrá en escena el drama en tres actos «Un veneno» y el diálogo patriótico «¡Viva España!»

Reina en la barriada del Molinar animación y entusiasmo para los citados actos benéficos,

Comandancia Militar

Para conocimiento de los habituales consumidores del fuel-oil número dos a los cuales debido a las circunstancias actuales se dispuso se les suministraza el fuel-oil número uno que se vende a precio superior al auterior se hace público que debido a las activas gestiones llevadas a cabo por la jefatura de los servicios de intendencia de Baleares cerca de la Agencia Comercial C. A. M. P. S. A. dicha Agencia en beneficio de los consumidores de dicho producto acordó en 21 de los corrientes suministrar el fuel-oil número uno al mismo precio de venta que el número dos siendo muy dignos de encomio tanto el rasgo tenido por la C. A. M. P. S.A. como el constante desvelo de la jefatura de los servicios de intendencia en bien del público en general.

Delegación Provincial del Trabajo

En vista del crecido número de recomendaciones que diariamente llegan a esta Delegación pretendiendo sean colocados obreros y suplicando no queden trabajando en la ciudad los destinados a obras a efectuar en el interior de la isla lo que supondria preferencias y favoritismos que no estoy dispuesto a permitir se hace público para conocimiento de todos la inutilidad de tales recomendaciones advirtiendo que el que tratare de influenciar para ser colocado en obras no distantes de la capital demostrando con ello no tiene necesidad absoluta de trabajo será eliminado de los ficheros del censo de parados.

Palma de Mallorca 26 septiembre de 1936.—El delegado provincial, *Pablo Espejo.*

Las alhajas que habían robado los marxistas

En la Auditoria de Guerra de esta plaza, Rambla número 82, se hallan depositadas alhajas y objetos de valor que habian sido robadas por los marxistas durante su estancia en Porto-Cristo y fueron recuperadas por nuestras tropas. Dicho objetos serán devueltos a quienes acrediten ser sus dueños dentro de los ocho dias siguientes a la publicación del presente anuncio y los que no se reclamaren duraute el plazo expresado pasarán a formar parte de lo incautado sin derecho a indemnización.

Palma 26 de septiembre de 1936.

Sentencia cumplida

En la madrugada del dia de hoy se cumplió la sentencia dictada por reciente Consejo de Guerra que condenó a muerte a Pio Iniesta Carretero por el delito de insulto a la fuerza armada en la persona del falangista de Binisalem, Gabriel Arrom Fiol, el cual falleció a consecuencia de las lesiones sufridas.

R. I. P.

Junta de Ordenación de la Economia Provincial

Se pone en conocimiento del público en general que en virtud de lo dispuesto en el decreto del excelentisimo señor Comandante Militar de Baleares de fecha once de los corrientes y en el de esta Junta del 16 del mismo mes pueden ser retiradas de las cuentas corrientes de los Bancos y entidades de ahorro las sumas que precisen a los imponentes para atender al pago de materiales, primeras materias, alquileres, jornales, etc., siempre que justifiquen las inversiones ante el señor Interventor Militar de la Banca.

Palma 26 septiembre de 1936— El Preridente, *José Casasnovas Durán.*

Junta de Vestuario de Baleares

Debiendo proceder esta Junta a la adquisicion por gestión directa de las prendas mayores de cuero para el ejército que a continuación se relacionan se admitirán proposiciones todos los dias laborablds de diez a doce de la mañana hasta el dia tres de octubre próximo.

En la secretaria de esta Junta (Socorro, número 54, Parque de Intendencia) estarán a disposición de los ofertantes los pliegos de condiciones.

Prendas que se citan

Correajes para infanteria 2000.

Correajes para ingenieros fuerzas a pié 800.

Correajes para ingenieros fuerzas montadas 200.

Correajes de pistola para ingenieros 32.

Porta fusiles 2000.

Palma 26 de septiembre de 1936—El Presidente, *Augusto Vidal.*

Funerales

Mañana lunes en la Santa Iglesia Catedral Basilica

El próximo lunes a las once de la mañana se celebrarán en nuestra Catedral solemnes funerales en sufragio de todos los que dieron su vida en defensa de Mallorca. El Teniente Vicario Castrense, doctor don Francisco Sureda Blanes pronunciará la oración fúnebre.

El Comandante Militar de Baleares invita a todo el pueblo de Mallorca a asociarse al piadoso sufragio por el eterno descanso de nuestros abnegados defensores.

Central Obrera Nacional Sindicalista

A los carreteros y peones de almacén

Esta Jefatura convoca a los camaradas carreteros y peones de almacén para asunto de suma importancia para su gremio a la reunión que tendrá lugar el martes dia 29 a las ocho de la noche en la calle Zavellá núm. 17.

Dada la importancia de la reunión se ruega encarecidamente la asistencia.

En el Ayuntamiento

Manifestaciones del Alcalde

Nos manifestó el Sr. Alcalde: al tener el honor de recibir a Vd. el lunes último y elevar nuestra copa por España, dije que durante el tiempo que llevaba en la Alcaldía habia tenido muchas satisfacciones, siendo la principal la de dar de comer al obrero en paro forzoso y a su familia, pero también habia disgustos en el haber, consistentes en la necesidad de imponer sanciones a desaprensivos que elevaban el precio de las subsistencias sin motivo.

Tenía prevista esa segunda fase de la guerra, si se quiere más dura y cruenta que la de las armas, porque en esta fase el enemigo se llama amigo y luce, para despistar, su lacito bicolor en la solapa de la americana; enemigo emboscado y traidor, antipatriota que hiere y mata sin compasión con tal de atesorar unas pesetas; porque herir y matar es elevar el precio de los artículos necesarios para el sustento del pueblo, subida ilícita que le impide adquirirlos con lo que le condena a la anemia y depauperación física.

Estos días he seguido imponiendo nuevas saciones; veremos quien se cansa antes.

Ha llegado a mis oidos también que algunos carniceros quieren ponérseme enfrente, esos individuos deben tener en cuenta que no me preocupan; estoy donde estoy, no para formarme plataforma politica alguna, ni para crearme bufete; estoy aquí cumpliendo un deber y dispuesto, si es preciso, a caer en dicho cumplimiento; tanto el dignísimo Sr. Gobernador Civil como yo nos preocupamos principalmente de las subsistencias y nos hemos propuesto que el pueblo coma y comerá, pese a quien pese y caiga quien caiga; dura será la lucha pero espero cantar victoria porque mi causa es la justa, es la causa del pueblo; la nueva España arrollará a quien se oponga a sus designios, viene a salvar al pueblo y lo salvará.

Digo y repito que cumpliré con mi deber; quien tenga oidos que escuche y al buen entendedor pocas palabras le bastan.

Visita Oficial

El Comandante del buque de guerra francés «Pluton», que fondeó ayer mañana en la bahia, estuvo, acompañado del Cónsul francés en Palma, en el despacho de la Alcaldía, a cumplimentar oficialmente al Alcalde Sr. Zaforteza.

Donativos para las Cocinas Económicas

Una familia española, 250 pesetas, don Andrés Valls segunda entrega, 10, don Miguel Nadal, 10, Sra. Vda. de Ramonell, 10, doña Amparo Morey, 50, N. M. G., 10, don Juan Casas Moragues segunda entrega, 100, don Julián Nicolau, 15, don Angel Duro, 5, Dependencia Cana Maria d'es Cego segunda entrega, 37, M. T., 25. Total: 522 pesetas. Ingresos anteriores, 180.462'40. Suma total hasta hoy 180.984'40 pesetas.

Junta Provincial de Abastos

El lunes, 28 de Septiembre, se pondrá a la venta azúcar líquido de uva a los siguientes precios:

Almacenistas y consumidores en general, en ventas superiores a diez kilos, sin envase, 1'45 ptas. kilo.

Para el público en cantidades inferiores a la indicada, 1'70.

Estos son precios populares. Se expenderá igualmente dicha mercancia en botes de 365 gramos de peso aproximado, al precio de 1 peseta.

Despacho central; Obispo Maura, 13.

Palma 26 de Septiembre 1936.

***

Esta Junta Provincial de Abastos que, desde su creación viene preocupándose preferentemente del abastecimiento normal de la población, dentro las posibilidades que le permiten las circunstancias actuales, ha evitado también la subida injustificada de precios, que en forma desbordante se empezó a observar hace varias semanas, después de detenido estudio y hermanando el fin expuesto con la justa remuneración al productor, ha acordado la intervención de las judias, (monjetes).

A tal fin, siguiendo las instrucciones que mediante circular se cursará a los interesados se conseguirá que el precio máximo de venta al público (detall) sea de 0'90 ptas. el Kg. mientras que hasta ahora se ha venido vendiendo por encima de una peseta el kg. hasta 1'40 y más.

Por otra parte, el productor, que debido al exceso de producción sobre el consumo y aprovechándose de sus necesidades solo las cobraba de 0'50 a 0'55 ptas. kg. y hasta a menos, las cobrarán todos a 0'75 pesetas.

Palma 26 Septiembre de 1936.

PRINCIPAL JUEVES
Estreno en Palma
Venganza Gitana
(En Español)

Diputación

La suscripción pro Ejército

Día 24 de septiembre 1936.

Don Juan Villalonga, 50 pesetas; don Pedro J. Lladó, de Montuiri, 25; don Simón Muñoz, segunda entrega, 25; don Bartolomé Salamanca, 10; doña Francisca Carbonell, 5; don José Aguiló Aguiló, 100; doña Margarita Vicens de Llobera, 1 000; P. J. J., 250; don Bernardo Bonet, segunda entrega, 100; Recaudado en la función inaugural del Teatro Principal, 227'80; don Sebastián Jaume e hijos, tercera entrega, 25; Tienda Ca'n Bailón, tercera entrega, 5; don José Busquets, 50; un español, tercera entrega, 50; don Juan Alemany, tercera entrega, 500; don Rafael Torres, segunda entrega, 50; don Luis Cortés, tercera entrega, 50; don Antonio Ferrer, segunda entrega, 500; don José Trilla, 5; doña María Bibiloni, 5; doña María J. Mir Peña, 25; doña R. F., 25; Producto de la venta de calzado regalado por la Casa Vidal de Binisalem, 500; don Lorenzo Crespí, 25; Asociación de fabricantes de yeso y cemento, 100; doña Jerónima Salvá, 5; don José Pomar Forteza, 25; un matrimonio con cinco hijos, 10; don Antonio Barceló en condonación de suministro de pienso a los caballos de la Guardia Civil, 130; don Miguel Salvá, Maestro nacional, segunda entrega, 10; doña Juana Salvá, id id. id., 10; G. M. M., por la Patria, 15; don Antonio Capó Payeras, 50.

Total, 3.962'80.
Suma anterior, 927.363'80.
Total recaudado, 931.326'60.

—

Los Almacenes Bauzá han remitido para el Ejército 25 camisas, 3 calzoncillos y cuatro chalecos Bayona, obsequio que ha sido agradecido por la Presidencia de la Diputación.

Sóller, ejemplo de patriotismo

Grande era la impresión que yo tenía acerca del patriotismo y la nobleza de esta hermosa Mallorca. Pero no creo exagerar si digo que Sóller me ha sorprendido grandemente.

Con motivo de la celebración de un mitin organizado por la Central Obrera Nacional Sindicalista (Sección de Sóller), visité el pasado martes, día 22, este maravilloso pueblo—y digo maravilloso—porque Sóller es eso: una maravilla.

Centenares de falangistas paseaban por las calles con sus camisas azules y el yugo y las flechas sobre sus corazones. Los «balillas» y las mujeres, también falangistas, con sus uniformes, formaban legión.

El Cine Fantasio estaba completamente lleno de público que esperaba con gran entusiasmo a los «oradores» que habian de explicarles que son y que harán los Sindicatos Nacional Sindicalistas.

El acto transcurrió entre atronadores aplausos; no por la elocuencia de quienes hablamos, sino porque el pueblo estaba ya arto de oir a charlatanes comunistas y masones que tantas cosas les prometian y en cuanto conseguian los votos se burlaban de él.

Ahora no son aquellos embusteros los que hablan. Ahora son hombres del pueblo, de este pueblo laborioso y honrado que cuando quiso invadir o la barbarie soviética, no vaciló en coger las armas y demostrar que estaba dispuesto a morir antes que verse gobernado por esa chusma de ladrones y asesinos que representan al «Imperio del Crimen».

No hace falta que yo diga como respondió Sóller a nuestro llamamiento para que engrosaran las filas de nuestros sindicatos.

Solo con decir que en cuatro días se han inscrito más de las tres cuartas partes de la población, queda dicho todo

Sollerenses: Estáis dando un gran ejemplo de patriotismo y comprensión. Este hecho que comento no es más que una nueva prueba de vuestro amor a España y vuestro entusiasmo porque sea Una, Grande y Libre.

Cuando las bandas de pistoleros a sueldo de la odiosa Generalidad de Cataluña osaron pisar esta españolísima Isla, Sóller envió a sus hijos para que unidos con sus hermanos de toda Mallorca, expulsaran de nuestro suelo a los cretinos invasores. Pocos dias después llegaban a Manacor seis vagones de diferentes productos que el pueblo de Sóller enviaba a los valientes que luchaban en el frente.

En la pasada semana visitó este pueblo el infatigable luchador señor Conde Rossi, y tan pronto como se conoció la noticia de su llegada el pueblo en masa se lanzó a la cae para hacerle objeto de un entusiasta recibimiento, en prueba de agradecimiento y simpatia.

Así es Sóller: Noble, laborioso, honrado, agradecido y por lo tanto muy español.

Yo os prometí, sollerenses, que por todas partes que vaya he de decir esto. Y aunque no soy escritor, me he atrevido a trazar estas líneas, para empezar a cumplir mi promesa.

Antonio Hernández Botía
¡ARRIBA ESPAÑA!

CURSO 1936-37

Enfermeras de Santa Madrona

La Escuela de Enfermeras Sociales de la Caja de Pensiones para la Vejez y de Ahorros, (Enfermeras de Santa Madrona), establecida en el Instituto de la Mujer que Trabaja, ha abierto la matrícula para el curso 1936-37, que empezará a mediados del mes próximo, en sus locales de la calle de la Previsión, 15, esquina Colón.

Las excepcionales circunstancias por las que ha vivido últimamente nuestra isla, han puesto de relieve, que todas las mujeres sin distinción de clases ni categorías, deben poseer los conocimientos de enfermera, pues que son ellas las que han prodigado más directamente a nuestros heridos y enfermos, esos cuidados maternales propios de corazones delicados, juntamente con aquellos otros cuidados técnicos de la profesión.

Estos sentimientos de amor al prójimo, y de una manera especialísima a los invictos defensores de nuestra querida Roqueta, han inclinado a gran número de señoras y señoritas hacia los estudios de Enfermera, como uno de los medios más adecuados y eficientes para ejercer la caridad con nuestros hermanos.

El Plan de Estudios, los Profesores, y el horario que regirá durante el presente curso, es el siguiente:

Primer curso

Etica Profesional. — Profesor: Rdo. D. J. Sastre.—Lunes, de 6 a 7 de la tarde.

Elementos de Anatomía y Fisiología Humana.— Profesor: doctor D. J. Abrines.—Martes, de 6 a 7 de la tarde.

Vendajes.—Profesora: Srta. Antonia Fiol.—Martes de 7 a 8 de la tarde.

Ciencias Físico-Naturales.—Profesor Dr. D. B. Calvet.—Viernes, de 5 a 6 de la tarde.

Bacteriología e Higiene.—Profesor: Dr. D. P. Giménez.—Sábado, de 6 a 7 de la tarde.

Segundo curso

Puericultura y Maternología. — Profesor: Dr. D J. Casas—Lunes, de 7 a 8 de la tarde.

Patología, Terapéutica y Nociones de Farmacia.—Profesor: doctor D. P. Giménez.—Miércoles, de 7 a 8 de la tarde.

Etica Profesional. — Profesor: Rdo. D. J. Sastre.—Jueves, de 6 a 7 de la tarde.

Cirugía Elemental; teórica y práctica.—Profesor: Dr. D. J. Abrines.—Viernes, de 7 a 8 de la tarde.

—

Observaciones.—Ejercicios prácticos: Las alumnas, además de utilizar el material científico de que dispone la Escuela, deberán asistir a las Prácticas Profesionales que se efectuarán en los diversos Dispensarios del Instituto y en la Clínica de Santa Catalina Thomás, bajo la dirección de los respectivos Profesores y la cooperación de Enfermeras Titulares.

Pruebas de ingreso.—La Escuela podrá exigir las que crea perti-

M.C.D. 2022

nentes con el fin de que la solicitante pueda demostrar si se halla capacitada para cursar los estudios de Enfermera.

Noticias de madrugada

Noticias emitidas por la Estación de Radio Club Tenerife EAJ 43.

Debido al gran número de prisioneros hechos últimamente a los rojos el gobierno de Burgos ha ordenado la organización de campos de concentración.

—

Roma—El representante español en Francia ha manifestado que la situación de los gubernamentales es algo apurada pero no dificil.

Ayer salieron de Madrid 250 mil libras esterlinas oro procedentes del Banco Nacional.

—

Radio Club Portugués da la noticia de que en el convento de San Antonio de la calle de Fuencarral en Madrid se hallan presos el ilustre dramaturgo Muñoz Seca y el marqués de Urquijo.

—

Barcelona — El periódico «Solidaridad Obrera» tcontinua en sus ataques al gobierno Largo Caballero.

—

Helsingfors—El señor Rossemberg enviado especial de Rusia en España publicó un interesante articulo referente a la posición del frente popular español. En él dice que si la revolución hubiese estallado cuatro meses antes hubieran sido muy diferentes los resultados. ¡Qué lástima! Y dice también que la situación no es muy alagueña.

—

Parte oficial de la Comandancia Militar de Asturias. El dia de hoy ha sido excepcional y a pesar de la desesperada resistencia de los rojos las tropas gallegas han avanzado en todo el frente. Una bateria de los rojos la última que queda en las proximidades de Oviedo ha bombardeado la ciudad no ocasionando victima alguna bombardeando también el matadero que se ignora como desde hace dias es el blanco preferido de los marxistas.

—

Barcelona—Se rumorea la dimision del actual gobierno de la Generalidad y se dice que se han empezado a hacer ya las consultas preliminares. Se cree que el gobierno que se formará será sumamente extremista tomando parte en él incluso la CNT.

—

Barcelona—Ayer fueron fusilados dos tenientes del regimiento de Badajoz juzgados por un tribunal popular. Esta tarde se celebra un juicio a bordo del vapor «Uruguay» contra tres jefes de dicho régimiento los que también se cree serán condenados a muerte.

—

Bilbao—Esta mañana ha empedo el bombardeo de esta plaza causando grandes destrozos sobre todo en Deusto y en la estación del ferrocarril. Las ambulancias sanitarias recorren la población recogiendo los heridos y los bomberos tienen todos sus equipos en funcionamiento principalmente en la estación en donde se han declarado serios incendios.

—

En el comunicado del general Franco dice que avanzan en dirección a Toledo habiendo arrollado al enemigo en un pueblo situado a cinco kilómetros de la capital causando a los marxistas más de cien muertos y tomándoles mucho material entre él ocho fusiles de procedencia mejicana con sus municiones y un camión blindado.

Nota de Radio Mallorca

Después de la emisión normal a les once y media la emisora de Radio Mallorca decia lo siguiente:

A las cuatro del dia de hoy teniamos noticias de que las tropas mandadas por el coronel Asencio estaban entrando en Toledo pero siguiendo el criterio observado desde el primer dia, esperábamos noticias oficiales para comunicarlas a nuestros oyentes. A las siete oiamos también que las tropas mandadas por el coronel Asencio a las seis habian ocupado Toledo. Esperamos aun hasta que a las nueve de la noche oyendo que las estaciones de Cadiz, Tenerife, Tetuán y finalmente Radio Club Portugués que nos merece entero crédito radiaban la misma noticia, solicitando el oportuno permiso se ha lanzado a la publicidad la noticia de que a las seis del dia de hoy las tropas mandadas por el coronel Asencio habian ocupado Toledo libertando a los heroicos defensores del Alcazar y así a titulo informativo terminamos la emisión de las once deseando de corazón que esta noticia tuviera confirmación oficial.

A las once y media la emisora FE número 1 de Falange Española de Valladolid comunicaba oficialmente la noticia de la toma de Toledo. Con el afán de comunicar esta noticia hemos puesto la emisora en marcha comunicándolo así a nuestros oyentes. Nos ha sorprendido al poco rato la rectificación de dicha emisora al decir que no era oficial la noticia Deducimos nosotros que tal vez dicha emisora sin autorización para radiarla habia lanzado tal noticia al mundo entero y por la autoridad correspondiente se la habia hecho rectificar. Lamentamos vivamente lo sucedido y nos remitimos a lo primeramente radiado que hasque que recibamos confirmación oficial decimos a titulo informativo que nuestras tropas han ocupado Toledo.

PRINCIPAL JUE
Estreno en Palma
Venganza Gitana
(En Español)

Gobierno civil

Ordenación de funciones de la autoridad

El señor Gobernador civil ha publicado en el *Boletin Oficial* de la provincia la siguiente circular:

«Al renacer España, a su vida propia y libre, de imperial continuidad entre lo que fué y lo que ha de ser su Historia, es postulado primordial el restablecimiento ordenado de todas las gerarquias, en sus funciones peculiares, cosa indispensable para conseguir la unidad armónica que alimentada y robustecida por todos los españoles, llegue a ser la Patria grande que todos anhelamos.

Es esplicable que en los momentos de convulsión porque ha atravesado la Isla durante la lucha por su liberación de los que criminalmente la ensangrentaron, haya habido confusiones, hijas de la buena fé de todos, entre las funciones caracteristicas de cada uno. A la hora actual, cuando la vida de Mallorca va rápidamente recobrando su normalidad, aquellas confusiones no tienen razón de ser y es deber común el cooperar con el mayor esfuerzo a la ordenación de aquellas funciones. Por ello hago notar a todos los mallorquines que en todas las manifestaciones de la vida civil son los Alcaldes de las ciudades, viilas y pueblos las Autoridades que han de tener a su cargo la responsabilidad del bienestar de sus convecinos, quienes han de recurrir a ellas para todo lo que con su vida pública se relacione.

La situación actual de España exige hasta que sea llegado el momento de completar un triunfo, que ya posee el glorioso movimiento nacional, el sostenimiento del estado de guerra y esto hace que además de la Autoridad civil, haya de exisiir la de Comandantes Militares, a los cuales deben los Alcaldes prestar toda clase de ayuda y respeto

Fuera de esa dependencia de los Comandantes Militares, los Alcaldes no han de permitir ingerencia de nadie más en la vida de sus municipios, tanto en lo que se refiere a las personas que lo integran, como a las cosas. Tales ingerencias deberán ser corregidas en el acto por los Alcaldes si se trata de personas no militarizadas y en caso de pertenecer a milicias de cualquier clase deberán los Alcaldes elevar su queja inmediatamente al Comandante Militar.

De la observancia de estas órdedes hago responsables a los Alcaldes, que as cumplirán extrictamente.»

El problema de la Enseñanza

Uno de los problemas que más ocupan la atención del señor Gobernador Civil es el de la Enseñanza. Fruto de esa atención son las siguientes cuartillas que animan sus propósitos en dicha materia.

«Uno de las importantes problemas, en estos momentos, es el de la enseñanza. Desde la escuela a la Universidad hemos de cambiar su cometido. Su función más importante, la de educar, la de formar hombres habia sido olvidada, salvo en honrosas y muy contadas excepciones.

Por esto será una de las preocupaciones mias Y para conseguir que todos los Centros de enseñanza llenen plenamente su cometido estamos estudiando una serie de soluciones que creo han de merecer el aplauso y la ayuda de todos.

Probablemente pondremos en marcha un Instituto femenino. Hay ofrecimiento de local y se ofrece gratuitamente personal capacitado: Licenciados y Doctores.

Veremos de fundar cuanto antes colegios incorporados en los principales pueblos de la Isla, donde se prepare a los jóvenes no sólo en los estudios de Bachilierato, sino también en los de industria, comercio, agricultura, etc. Y tal vez, y para ello probablemente llamaré a los padres interesados, organicemos un Colegio Mayor Universitario a fin de que la juventud estudiosa pueda empezar a trabajar.

Deseo hacer constar que todo lo que se ha hecho hasta este momento y lo que se vaya haciendo relativo a enseñanza tendrá un carácter definitivo en cuanto a la validez de trabajo desarrollado por los alumnos, es decir, que asignaturas cursadas y aprobadas lo serán con todos sus derechos y perspectivas

Respecto a la organización, tiene forzosamente un carácter provisional ya que se hará necesario esperar la legislación definitiva sobre la materia que hará en su dia el Gobierno de España y por ello los Decretos hasta ahora publicados se refiere a suspensiones, que respondan al espíritu cristiano y patriótico que animan al Movimiento Salvador de España.

Analogamente tienen este carácter provisional todos los nombramientos y las espontáneas colaboraciones de tantas personas que con un elevado punto de vista contribuyais a facilitar la labor de enseñanza la más fundamental para todo estado, colaboración que yo agradezco y aprecio en todo el inmenso valor que tiene.

La cuestión del ganado lanar y de cerda

El señor Gobernador nos habló ayer a los informadores de una cuestión de vital importancia para la isla.

Nos dijo que las autoridades venian preocupándose de dicha cuestión con el mayor celo y detenimiento.

Se trata de ir valorizando la carne de ganado lanar y para ello se ha pensado en suprimir la venta de carne fresca de cerdo y emplearla una vez elaborada.

Así que, si es posible, la carne del ganado de cerda será toda ella elaborada, vendiéndose, tan solo, todo aquello que no resista la manipulación De esta manera se valorizará la de ganado lanar que va sufriendo depreciación y esto hay que evitarlo por todos los medios.

Nuestra primera autoridad civil terminó diciéndonos que esta cuestión será objeto del correspondiente estudio para llegar a la consecución de lo que se persigue y una vez resuelto se hará público por medio de un extenso Bando.

El patriotismo de todos exige contribuir con el mayor entusiasmo al esfuerzo de nuestras autoridades para evitar daños y perjuicios a nuestra querida Isla, que son indudablemente evitables.

Visita

Ayer, al mediodía, estuvo a visitar al señor Gobernador civil el Comandante del buque francés surto en nuestra bahía, al que acompañaba el Cónsul de dicha nación en Palma. La visita fué en extremo cordial cambiándose entre ambas autoridades frases de mútua consideración y afecto.

TEATRALES

Principal

Hoy domingo — en sesiones de tres tarde a once noche—tendrán lugar las últimas proyecciones del film nacional «El Octavo Mandamiento», cuya reposición tan extraordinario éxito ha obtenido.

Se proyectará también la graciosa opereta de la Ufa «El es ella», creación de la gentil artista Meg Lemonier

***

Para mañana lunes se anuncia un grandioso programa, dedicado a los «balillas».

Tendrá lugar la reposición del film «Hombres de mañana», un poema simbólico de gran interés y palpitante actualidad.

Completará el programa una pelicula del Oeste.

Balear

En las sesiones que hoy domingo se celebrarán en este coliseo se proyectará el extraordinario film dialogado en español «El Lobo Humano», que tan gran éxito ha obtenido estos dias.

Born

Hoy serán proyectadas por última vez las producciones S. A. «La Vendedora» interpretada por Albert Prejean y «El Hombre León» en español por Buster Crabbe.

Rialto

Hoy se proyectarán «Por el mar viene la ilusión» con Jackes Catalein y «Por unos ojos negros» con Dolores del Río y Patt O'Brien.

***

Mañana lunes se proyectará «Viviendo un sueño» por Constance Cummings y «A todo gas» por Jack Oakie y Ben Turpin.

Moderno

Serán hoy proyectadas por última vez «La fuerza del deber» por Buck Jones y «Agua en el suelo», en español, por Maruchi Fresno.

***

Mañana lunes se proyectará «La Momia» por Boris Karloff y «El Noveno Huesped» en español interpretada por Genevieve Tobin.

DEL CARNET

El dia 24 dal actual dejó de existir en esta ciudad la señorita Maria Covas Brunet, después de recibir los Santos Sacramentos.

La finada fué modelo de bondades y virtudes, mereciendo el aprecio y consideración de cuantos la trataban.

A su familia toda y en especial a sus padres don Jaime, dueño del «Hotel Terminus» y doña Francisca, a sus hermanos don Francisco, doña Aita, doña Francisca y doña Angelita, hacemos presente nuestra condolencia.

—

Estimamos al Delegado Rector del Instituto Nacional de segunda enseñanza don Bartolomé Bosch Sansó la atención de participarnos la toma de posesión para el referido cargo y el ofrecimiento de su decidida cooperación oficial y particular.

—

Ha salido de esta isla con el propósito de trasladarse a Burgos, al objeto de hacer su presentación a la Junta de Defensa Nacional, el distinguido escritor don Felipe Ximénez de Sandoval.

El señor Ximénez de Sandoval, que pertenece al Cuerpo diplomático, va a incorporarse a la Oficina que, para los asuntos de Estado, ha organizado en Burgos la Junta de Defensa Nacional.

—

El día 25 tuvo lugar en la Iglesia de San Nicolás de esta ciudad el bautizo de la niña María Antonia Munar Colom, efectuado con toda solemnidad por el V. C. D. Francisco Sureda, asistiendo numerosas personalidades de la localidad y representación de Oficiales y tropa de la Legion Mallorca, quienes felicitaron efusivamente a su padre el Capitán Laureado don Bartolomé Munar; siéndole notificado por el Capitán don Gabriel Casas que se honraba en nombrar a la niña, Madrina de Guerra de la 2.ª Compañía de la Legión Mallorca. El Capitán Munar agradeció la asistencia de aquellos, y la distinción con que se honraba a su hija, invitando a todos los asistentes y a los que por actos de servicio no pudieron asistir a un lunch en su domicilio, para hoy domingo a las 10 de la mañana.

Nuestra enhorabuena a los padres de la niña, deseando para ellos y su hija feliz y larga vida.

—

El nuevo Delegado-Rector de la Escuela de Comercio de esta capital don Diego Zaforteza Musoles, ha tenido la atención, que le agradecemos, de participarnos su toma de posesión.

—

Por un grupo de señoritas de Acción Popular se obsequió ayer tarde con un lunch al Cuerpo de Carabineros, en agradecimiento a su brillante actuación en el frente de Porto-Cristo.

El acto tuvo lugar en el local que ocupa el Cuartel, instalado provisionalmente en el edificio de Aduanas.

Al teniente Coronel don Miguel Riutord, así como los jefes y oficiales libres de servicio asistieron al acto, brindando por la España futura.

Al grito de «Viva España» y «Arriba España» se dió por terminado el acto, que verdaderamente emocionados los carabineros.

—

Ayer marcharon para Gibraltar y Sevilla los diestros Ignacio Sánchez Megias y Juanito Belmonte con sus respectivas cuadrillas, dejando de su estancia en esta ista ciudad un grato recuerdo, tanto por su patriótica actuación en Falange y en Milicias ciudadanas, como por su carácter que vebora simpatia y buen humor.

MARITIMAS

Movimiento del puerto

Después de las nueve y media de la mañana llegó ayer a Palma, fondeando en la bahia el vapor de turismo de nacionalidad inglesa, «Grantully Castlé». Procede de Marsella y conducia crecido número de turistas que, poco tiempo después del fondeo bajaron a tierra recorriendo la capital y deteniéndose en los lugares más notables.

Bastantes realizaron cortas excursiones por los caserios ya que, el referido buque, a las once y media zarpó continuando su viaje a Gibraltar.

El «Grantully Castlé» como queda dicho procede de Marsella y va a Gibraltar.

En Palma han embarcado a bordo del «Grantully Castlé» buen número de pasajeros los cuales se hallaban aqui desde el comienzo del movimiento salvador.

Entre éstas figuran los diestros Ignacio Sánchez Mejias y Juan Belmonte, con sus respectivas cuadrillas, a quienes, por sus actos, durante los dias de guerra se quiere tanto en Mallorca, que van a Gibraltar desde donde se trasladarán a Sevilla.

Salieron también muchos catalanes que van igualmente con destino a Sevilla para unirse a las tropas nacionales.

DEPORTES

Festival en el Velódromo de Lluchmayor

En el Velódromo de Lluchmayor se celebrará el martes 29 Septiembre, festividad de San Miguel, un festival a beneficio de la Junta Municipal de Beneficencia.

El programa constará de un partido de futbol entre dos equipos locales; unas carreras ciclistas, tomando parte los más destacados corredores de la isla, y un baile por la Orquestina «Marvel».

Habrá servicio de bar.

La inscripción es libre para todos los corredores.

Futbol

Hoy, Selección-Mallorca en Buenos Aires

Esta tarde a las tres y media, en el campo de Buenos Aires, se celebrará el anunciado partido de futbol entre el equipo del Mallorca y una selección de las que jugaban el Torneo de Liga, a beneficio de la suscripción iniciada para el Ejército salvador de España.

Después de unos dos meses sin presenciar ningún encuentro futbolistico, es muy natural que exista interés para ver actuar otra vez nuestros equipiers, lamentando que en las filas de la Selección no puedan formar elementos ausentes de Mallorca.

Han prometido su asistencia las autoridades, esperando que dado el fin patriótico de la fiesta en el campo de la sociedad decana se registrará una buena entrada.

DONATIVOS RECOGIDOS EN LA OFICINA DE INCAUTACION DE ORO EN LA DELEGACION DE HACIENDA

Entregas efectuadas el día 31 de Agosto de 1936

(Continuación

Rosa Tomás de Clar, 8 palmos cordoncillo; Marcos Picornell, dos anillos, una moneda de 20 liras, 4 gemelos, una cadenita y un pendantif; Carmen Carbonell, una cadena, un anillo sello, dos sortijas; Rosa Picornell, una cadena, una pulsera; Luisa Estarás, viuda de Bosch, segunda entrega, una cámina de 500 pesetas amortizable al 3 por ciento; un español, dos esterlinas; Antonia Antich Barceló, un anillo, un durillo; Jaime Oliver, esposa e hijitos, un aro con una esterlina, una moneda de 25 pesetas, otra esterlina y un imperdible; María Oliver, esposa del sargento Adrover, que se encuentra en el frente, una cadena con una moneda de 25 pesetas, una libra esterlina y un imperdible; Pedro Amer Sastre, dos medias onzas, 4 monedas de 25 pesetas, 12 durillos; Antonia Vidal Bonet, 2 imperdibles, un anillo, y una libra; Teresa Tomás (Por Dios y por la Patria), un imperdible, otro imperdible, 3 sortijas, un durillo, una cadenita, cuatro trozos oro; Juan Alcover, 3 anillos, un durillo, 5 dólares, otra moneda de 20 dólares; Rafael Miguel Truyols, segunda entrega, un par gemelos, un anillo, dos monedas de 10 dólares, dos pesos cubanos, 3 durillos, un par pendientes, 2 medallones y un aro.

Antonio Miguel Truyols, una cadena; Sebastiana Mas de Miguel, una pulsera; Catalina Palmer, segunda entrega, una cadena y una medalla; Jaime Vila Borrás, una cadena; A. C., por la Patria, un anillo sello; Apolonia Bennasar, dos dólares y medio; Sebastián Bennasar, 10 francos; Mateo Pascual y esposa, un aro, una pulsera, un collar, una cadena, un imperdible; Carmen Vaquer Alegre, un cuarto de onza; José Auba Bujosa, Pbro., una moneda de 20 liras, 5 durillos, tercer donativo; María Vanrell, sirvienta, un anillo, una cadena, y un pendiente, segundo donativo; Antonia Borrás Busquets, sirvienta, un imperdible; María Busquets, de 84 años, por la Patria, un medallón; Catalina Ordinas, 3 anillos y dos pares pendientes; Rafael Llabrés, dos anillos, una moneda de 25 pesetas; Dionisia de España y Serra un aro, un imperdible, y dos pares pendientes; María Ignacia de España y Serra, una onza; Celestina de España y Serra, un aro, con incrustación; Guillermo Ginard Llodrá, una cruz, dos anillos, una montura, un par pendientes y dos objetos oro; Guillermo Ginard Mestre, un anillo; María Oliver de Ginard, un anillo boda; Guillermo Ginard Oliver, de 23 meses, por España, un anillo y dos botones.

Sebastián Comas, una moneda de 25 pesetas un doble durillo, una moneda de 10 francos y un anillo; Esperanza Balaguer, una pulsera con 12 durillos, otra pulsera, un anillo, un par de pendientes; Pedro Comas, 3 anillos, otro anillo, dos alfileres corbata, una moneda de 10 francos; María Cristina Bover, un par pendientes, una moneda de 10 francos con montura y un aro; el niño Sebastián Comas, u nanillo; la niña Esperanza Comas, un anillo; Paulina Cabrices, por España y para el Ejército, dos anillos, un par pendientes y dos agujas; Juanita Villalonga, por España y para el Ejército, una pulsera, un alfiler corbata, un medallón y un botón.

María Campomar, por España y para el Ejército, 4 pares pendientes, un alfiler corbata, una aguja, tres gemelos y un imperdible; una falangista por Dios y por la Patria, una pulsera; Gabriel Coll, por Dios y por la Patria, dos imperdibles, un durillo con montura, 10 francos con montura y un anillo; Mateo Caldés, una cadena; su esposa Catalina Mas, para que reine el Sagrado Corazón, una pulsera; Antonia Fábregas, 9 botones, para que reine el Sagrado Corazón de Jesús; José Cabello, un cheque 50 pesetas; Amelia y Maruja Cabello, un durillo, una moneda de 10 francos, una cadena; Juan Ferrá, 1 onza, 6 durillos y un marco oro; Encarnación Fuster Villalonga, dos puños bastón, dos cadenitas, un alfiler corbata; Encarnación Ordinas Fuster, un anillo; María Teresa Ordinas Fuster, un anillo; Ramón Serra, por la Patria y el Ejército, una cadena, una moneda 5 dólares, un imperdible, dos anillos; Carmen Montis Moragues, un puño bastón, dos imperdibles, dos anillos; Maruja Montis Castañer, un aro, un par gemelos y un anillo; Los esposos Verd, una medalla, seis anillos, un aro, una moneda 25 pesetas, una moneda 20 francos, un durrillo.

(Continuará)

Extranjero

Inglaterra

La guerra de Palestina

Londres 25.—Los periódicos de la mañana recibieron de Jerusalem noticias según las cuales los insurrectos árabes atacaron a las tropas escocesas, cerca de Nablus.

Después de larga batalla, los ingleses, apoyados por seis aviones, pudieron rechazar a los árabes, que dejaron 44 muertos en el terreno.

En otro combate, cerca de Galilea, 40 árabes fueron muertos Dos oficiales ingleses resultaron heridos leves.

«Salto mortal atrás», la decisión de la S. D. N.

Londres 25—Hasta los mismos periódicos que acostumbran defender enérgicamente a la S. D. N. expresan asombro ante la decisión de Ginebra, que el «Evening News, califica de «salto mortal atrás».

El «Evening Standard» declara que la decisión de la Liga significa el divorcio definitivo entre el mundo artificial de Ginebra y la realidad.

El hecho de obrar como si Abisinia fuera un Estado soberano, es un gesto que no significa nada.

El periódico declara al terminar que es una lástima que el Sr. Eden haya consentido que Litwinoff y las Potencias pequeñas cambiasen la situación, y le impidieran exponer la política de realidades que se disponía a apoyar en Ginebra.

RIALTO
HOY DE 3 A 11 NOCHE
Por el mar viene la ilusión
por Jackes Catelain
Por unos ojos negros
con Dolores del Rio
y Patt O'Brien
Lunes: VIVIENDO UN SUEÑO
y A TODO GAS.

MODERNO
HOY DE 3 A 11 NOCHE
La fuerza del deber
por Buck Jones
AGUA EN EL SUELO
con Maruchi Fresno
Lunes: EL NOVENO HUESPED
En Español, por Genevieve Tobin, Donald Cook.—DE CARA AL PELIGRO por Tim Mc Joy.

PRINCIPAL
HOY DE 3 A 11 — ULTIMO DIA
EL OCTAVO MANDAMIENTO
¡EXITO FANTASTICO!
EL ES ELLA
por MEG LEMONIER
MAÑANA FUNCION DEDICADA A LOS «BALILLAS»
Hombres del mañana
¡UN POEMA SIMBOLICO!
JUEVES: Estreno en Palma
Venganza Gitana
EN ESPAÑOL

Ya no importa mandar a Barcelona,
La TINTORERIA IDEAL
lava y plancha sus
CUELLOS FUERTES
Espartero, 9. Teléfono 1011

Atención
La Casa Tort Matamala, Palacio, 14, comprará los botes vacios de gasa esterilizada de su marca que estén en buen estado.

PARA NO PERJUDICAR su salud y la de sus hijos no debe emplear otro purgante que el delicioso ricino «Naranjil», que obra siempre radicalmente y se toma como golosina. Rechace imitaciones y exija siempre el auténtico ricino «Naranjil» en su envase con mirilla transparente de papel cristal. De venta en Farmacias.

M.C.D. 2022