EL DIA

PERIODICO DE LA MAÑANA

El Gobierno parece resuelto a evitar, que por cualquier motivo, intenten los Ayuntamientos vascos realizar labor subversiva.

Año XIV.—Núm. 4.110 | Palma de Mallorca.—Jueves 6 de Septiembre de 1934 | Precio: 10 céntimos

NUESTROS COLABORADORES

España

XV

En su afán de frases hechas, el siglo XIX pretendió relegar la Religión *al santuario de la conciencia.* Tal propósito no se ha conseguido todavía, ni lleva camino de conseguirse, porque la Religión—sea cual fuere—en tanto aliente en el individuo, es principio informativo, no sólo en lo moral y dogmático sino en arte, en politica y en estilo de vida. Así vemos en la Historia que a cada religión corresponde una cultura propia. Pero nuestros *esprits-forts* del siglo XIX que admitían extasiados cualquier símbolo religioso de las culturas islámica o budista, dieron en indignarse ante la realidad histórica de nuestra cultura cristiana; en abominar de toda sumisión del espíritu a la doctrina católica. Y lo que les parecía admirable en los paganos se les antojó intolerable en la Iglesia de Cristo. Negaron, pues, a esta el derecho, gustosamente concedido a otras religiones, de intervenir como principio informativo, en política y en estilo de vida.

Ya puestos a desbarrar, nuestros ingenuos progresistas del siglo XIX no se detuvieron aquí. No sólo quisieron desfigurar la realidad presente del mundo cristiano; quisieron desfigurar también la realidad pretérita. De esta manera sus juicios históricos constituyeron un amasijo de frivolidades, cuando no de absurdos, resultante de aplicar a los hechos pasados sus criterios arrabaleros de burgueses positivistas y miopes; sus fobias de milicianos nacionales contemporáneos y contertulios de Monsieur Homais.

***

Fruto de ese criterio es el tópico de que la intolerancia religiosa de los Austrias causara la ruina politica y cultural de España. *Los Austrias aherrojan el pensamiento español hasta asfixiarle. Los Austrias concitan el odio de toda la Europa culta y liberal, por su estúpido capricho de erigirse en campeones de la Religión Católica. Los Austrias fueron el juguete del clericalismo. A los resplandores de las hogueras inquisitoriales la razón y el libre exámen, gérmenes de la cultura moderna, abandonaron para siempre el territorio español. Aquella dinastía teocrática y extranjera sólo se preocupaba de nimiedades frailunas. Los Austrias engañaban hipócritamente al pueblo con mitos religiosos para tenerlo así más esclavizado.*

***

—«Inútil será—dice Salvador de Madariaga—que condenemos al siglo XVI porque se le ocurrieran ideas incompatibles con el siglo XX. La idea de que los súbditos debían seguir la religión de su soberano, era entonces proposición aceptada en toda Europa, la protestante como la católica».

—«Enfrente de las matanzas de los anabaptistas, de las hogueras de Calvino, de Enrique VIII y de Isabel ¿qué de extraño tiene que nosotros levantáramos las nuestras?—pregunta Menéndez y Pelayo.—En el siglo XVI todo el mundo creía y todo el mundo era intolerante».

—«El decir misa significaba en Inglaterra pena de muerte». escribe el inglés Hilaire Belloc en el prólogo de su «Maria Antonieta».

—«Ni en las regiones luteranas del Imperio, ni en las calvinistas—se afirma en la monografía de A. W. Ward sobre la guerra de los treinta años, editada por la Universidad de Cambridge—la Reforma había producido, como debiera, un aumento de la vida religiosa interior. *Los poderes inquisitoriales de la Iglesia romana fueron a parar, en las comarcas protestantes, a manos particulares*».

—«...Había muchos soberanos (los príncipes protestantes alemanes) que creían que su propia conveniencia estaba en romper los vínculos religiosos entre su pueblo y Roma... Al proceder así—afirma H. G. Wells en su *Breve Historia del Mundo*—dichos príncipes se preocuparon muy poco de la libertad moral e intelectual de sus propios súbditos. Se valieron de las rebeldías y dudas religiosas de sus pueblos para alentarlos contra Roma, *pero trataron de conservar con mano fuerte el dominio de todo movimiento popular...*»

—«La razón—predicaba Lutero en Wittenburg el año 1546—es la ramera mayor del Diablo. Por naturaleza y manera de ser es una ramera nociva, designada por el Diablo y carcomida por la roña y por la lepra... Merecería la miserable ser desterrada a la parte más cochambrosa de la casa, a los retretes».

—«Siendo la misa muy popular en Sajonia—cuenta D. B. Wyndham Lewis en su biografía de Carlos V-Lutero ordenó a sus sacerdotes que conservaran la forma exterior de esta ceremonia, pero omitiendo el canon de la misa y parte de la consagración. Y así se fué escamoteando la misa sin que se apercibieran los alemanes del Norte».

***

Este es, sintetizado por las anteriores citas de católicos, protestantes y ateos, el panorama de la Europa del siglo XVI. No limitemos, pues, a España lo que fué general en todo el mundo. Y ahora prosigamos.

Deciamos que la religión era en el siglo XVI—y sigue siendo hoy—el principio informador de toda cultura. Una reforma religiósa, un cisma, una herejía, tenían entonces mayores consecuencias políticas y sociales que las que puedan tener hoy una ley agraria o un cambio de régimen.

Como ya hemos visto por las citas nada sospechosas de la Universidad de Cambridge y de H. G. Wells, la reforma protestante fué en sus comienzos alentada por magnates y príncipes a cuyas manos pasaron los poderes inquisitoriales de la Iglesia romana (1); señores que se cuidaron muy poco de aumentar la vivida religiosa interior de sus súbditos y aun menos de sus libertades morales e intelectuales. Tanto es así que cuando los anabaptistas reclamaron para el pueblo los derechos y libertades que los poderosos se habían conferido a sí mismos.estos no vacilaron en reprimir con mano dura los excesos de Turingia y Franconia. El mismo Lutero les excitó para *que exterminaran aquella plebe miserable y la entregaran a los verdugos sin usar misericordia alguna con ellos.*

El protestantismo (se comprende dentro de esta dominación el principio de rebeldía que animaba a las múltiples sectas reformistas) hubo, pues, de tener consecuencias políticas acaso contra la intención de algunos de sus promovedores. Vióse bien pronto que estas consecuencias apuntaban en lo internacional contra la sombra del Sacro Romano Imperio y en lo nacional contra la unidad del Estado simbolizada por la Corona (1)

Frente a esta disidencia reformista que aterrorizaba a las potencias europeas tanto como pueda hoy aterrorizarlas el bolcheviquismo o el fascismo, tres naciones — Inglaterra, Francia y España—adoptaron actitudes diferentes. Trataremos de examinarlas en artículos sncesivos. Digamos. para terminar este, que hemos elegido como términos de comparación a Inglaterra y Francia porque estos pueblos fueron—son todavía—los fetiches admirados e incomprendidos de no pocos españoles incapaces de asomarse al extranjero sin renegar de España.

MIGUEL VILLALONGA

(1) Y sus bienes temporales.

1) Sainte-Beuve afirma la existencia de un espíritu republicano primitivo en las Iglesias Reformadas, así como su designio expreso de formar en cada país un Estado dentro del Estado.

CONFIDENCIAS

La carta que no escribió nadie

Me han ocurrido en la vida cosas sorprendentes, pero ninguna puede compararse con la que me aconteció hace algunos años en Ginebra.

En aquella época vivía yo en París como corresponsal de varios periódicos españoles y la vida parisina, que tanto me había agradado siempre, comenzó a hacerseme insoportable a causa de un grave tropiezo sentimental. Desde hacía algún tiempo sentíame solo entre cinco millones de personas y me aburría teniendo a mi alcance toda suerte de diversiones y de placeres. Un médico amigo mío, a quien consulté sobre el estado de mi ánimo, diagnóstico: neurastenia incipiente. Me asusté ante la perspectiva de pasar el resto de mi existencia amargado y amargando a los demás, y decidí viajar.

Llegue a Ginebra por la noche,cené y me dediqué a pasear junto al maravilloso lago. El dulce murmullo del agua caía sobre mi espíritu como sedante. «Aquí—pensé—olvidaré mis contratiempos y recobraré el equilibrio perdido». Aquella noche, por primera vez desde hacía muchas semanas, dormí profundamente.

A media mañana salí para buscar un alojamiento mas barato que el hotel de la Metropole, y me detuve en la central de Correos para certificar unas cartas. Mientras el funcionario extendía el recibo, pasé indolentemente la mirada por los rótulos de todas las ventanillas y la fijé en uno: «Poste restante».

Confieso que siempre me ha atraído lo extravagente, lo fuera de lo usual Pensé. «¿Quien me asegura que, a pesar de que nadie sabe que estoy aquí, no tengo una carta en la lista de Correos?»

La idea me sedujo. Me puse frente a la ventanilla y entregué mi pasaporte. El empleado tomó nota y se puso a rebuscar en un fichero, nunca he sentido una emoción igual a la de aquellos momentos de espera. Parecíame que aquellas manos administrativas estaban barajando mi suerte. Pero mi emoción se convirtió en una sacudida indescriptible cuando el funcionario vino hacia mí y con un imperceptible «Voici, monsieur», me entregó un sobre perfumado en el que había escrito mi nombre.

Quedé perplejo, con el sobre entre los dedos, y durante algunos minutos no me decidí a rasgarlo. Por fin, lo abrí. La carta, escrita en un francés correcto y elegante decía:

«Amigo mío: De no haberse ido usted de París, acaso para siempre, no me hubiera decidido a escribirle ésta carta que tal vez no reciba jamás. Ahora, la distancia que nos separa me dá una osadía que nunca tuve. ¡Cuantas veces ha estado usted a mi lado, sin sospechar que lo era todo para mí! ¡Y cuantas veces he tenido que hacer un esfuerzo para no dirigirle la palabra, para no revelarle la verdad de mis sentimientos!... Sabía que no era usted feliz; estaba completamente segura de que conmigo lo sería. Y sin embargo... sin embargo, callé. Solo ahora, cuando ya está usted lejos, se lo digo. Si algún día vuelve usted a París, ¡sabe Dios lo que habrá sido de mi vida y de la suya! Pero, de todos modos, venga a verme. Ya no temo al ridículo ni a la opinión de los demás, porque también yo naufragué y solo usted podría salvarme. Cordialmente «Solange».

Al pié de la carta, una calle y un número. Y en mi alma, el convencimiento de que, por fin, había hallado el camino de la felicidad.

Regresé aquel mismo día a París, dejé el equipaje en la estación de Lyon y un taxi me trasladó a la casa de mi amiga desconocida.

Pero—¡debí haberlo sospechado!—en la casa no había mas que oficinas y en ninguna de ellas una sola mujer que se llamara Solange.

¿Fué una broma estupida? El corazón me decía que no. Yo estaba en aquella ocasión al borde de la desesperación, y para resucitar en mi la fé en la vida y en la juventud, el diablillo que guía mis pasos por el mundo, hizo llegar a mis manos aquella carta que no escribió nadie.

ARTURO PERUCHO

(Prohibida la reproducción)

Política internacional

Las negociaciones de Jaspar

A raíz de las conversaciones sostenidas por el Ministro belga Jaspar con los señores Doumergue, Barthou y Lamoreux se publicó el sábado en París el siguiente informe:

El señor Jaspar, Ministro de negocios extranjeros de Bélgica, después de almorzar en la embajada, visitó al Ministro de Comercio Lamoreux que debía salir de París por la tarde, y trató con él de las relaciones económicas de ambos países, y particularmente del tema de los contingentes.

A raíz de esta conferencia el señor Jaspar acompañado del señor Gaifier d'Hestroy, Embajador de Bélgica en París, tuvo una larga conversación en el Ministerio de Negocios extranjeros, con Gaston Doumergue Presidente del Consejo y Luís Barthou Ministro de negocios extranjeros.

Los tres Ministros reanudaron el examen de los problemas planteados, y estuvieron acordes en principio, que es común el deseo de sus gobiernos de desarrollar notable y rápidamente, las relaciones económicas entre ambos existentes.

Hasta aquí lo que oficialmente se dice, y el comentario que el citado, sugiere a la prensa francesa, al menos de un sector, es que existe un viejo propósito en Bélgica de pedir al gobierno francés, facilidades económicas y auxilio para atravesar la crisis que la flangela duramente, en la misma base de su economía y en su comercio de exportación.

Claro que es, a la nación a quien mejor puede dirigirse, pues yá Hymás había preconizado un régimen preferencial entre los países agrupados en el «bloc del oro» y que «A una solidaridad monetaria debía corresponder otra económica» y el propio Jaspar dijo también en su conversación citada, que «Una acción política común, debe apoyarse en una estrecha colaboración económica».

Hay que suponer que el Ministro belga habrá hallado una buena disposición en sus colegas de Francia, y además las estadísticas acusan que apesar de la crisis, persisten normales las relaciones comerciales entre ambos países, pues la disminución global de las exportaciones belgas, es debida al cierre de otras salidas que no son las francesas. Ahora que sino imposible, es difícil, sostener la situación de Bélgica ante las dificultades que se han acumulado.

También es posible fuera tema de las conversaciones la entrada de la U. R. S. S. en la S. de N. y el «Pacto del Nordeste», pues Bélgica hasta el presente, no ha reconocido a la Rusia soviética, y si bien ello no significa que se oponga a su entrada a la Sociedad de Ginebra, habrá sido tema a estudiar en el deseo de Francia de complacer a Inglaterra, y dar satisfacción a sus propios anhelos.

Respecto al tema del pacto, Bélgica es posible vea en él alguna circunstancia que no la satisfaga, pues sus dirigentes tal vez teman, que la estensión y multiplicidad de fronteras garantidas, por el proyectado pacto, no debiliten en alguna forma las protecciones contractuales u otras que se apliquen yá a los límites de su país.

Si bien en rigor podría sostenerse, como dice un crítico francés, que tales garantías en su parte jurídica, podrían con el Pacto verse reforzadas, por la realización de otras nuevas y eficaces garantías.

De todas maneras la opinión general es, que el Ministro Jaspar se habrá visto tranquilizado, sobre tales dudas, y todo hace pensar que seguirá en los mejores términos la colaboración Franco-Belga.

N. B.

CORREO MEDICO

Los comienzos de las enfermedades crónicas

El desideratum de la Medicina sería anularse a sí mismo y ser suplantada por la Higiene y profilaxis de las enfermedades siendo la senectud y la muerte, procesos normales de todo ser biológico.

En Patología infecciosa ese filón está explotándose con éxito; véase viruela, rabia, enfermedades tifoideas, difteria, etc., que cuentan con el dique seguro de la vacunación específica.

La enfermedad como el trabajo han de ser fieles compañeros del hombre y no siempre podremos evitar los males pero sí verlos pronto y frenar sus impetus tantas veces funestos.

He aquí el asunto del librito que comentamos. La clásica escuela de Heidelberg atenta siempre al progreso ha tenido la feliz idea de organizar unas conferencias orientadas en este sentido del «comienzo de las enfermedades crónicas» y que fueron redactadas por el profesor Fraenkel.

En estas diez y siete lecciones se estudia el examen del hombre sano —las relaciones con seguros de vida —el principio de su insuficiencia renal y nefropatías crónicas—(clínica de Volhar)—hipertiroidismo—diabetes—insuficiencia hepática — digital —dinámica circulatoria— podremos de psicosis, parálisis general y alcoholismo—principios de tuberculosis pulmonar de adulto.

Espasa-Calpe que ha empezado a publicar una colección de libros de este género ha tenido el acierto de esta traducción tan original que pulcra y económica pone en manos de médicos de habla española.

DR. TOMAS CABALLERO ROLDAN

REFLEJOS DE INGLATERRA

La familia de los Rostchild

Hace unos días en uno de los restaurants elegantes de los alrededores de Londres, el dueño se acercó a un joven pálido, alto, fino, de grandes cabellos negros que se desprendían sobre la nuca como una cascada, y le dijo que no podían servirle porque en su casa no se sirve a judíos.

El joven a quien se le negaba la comida en uno de los restaurants elegantes de Londres se llama Nathan Rotschild y es el último descendiente del Nathan Rotschild que ganó la guerra contra Napoleón y dominó, con sus cuatro hermanos, el oro mundial durante toda la primera mitad del siglo XIX.

Los cinco famosos hermanos Rotschild eran oriundos del Getho de Francfort, en uno de cuyos demoniacos callejones puede verse todavía la casa donde Meyer Anselmo Rotschild ejercitaba, por la segunda mitad del siglo dieciocho, su oficio de tendero y usurero al detalle y donde engendró la idea que más ha transformado el mundo desde que los hombres tienen memoria: la finanza internacional.

De comerciante próspero, pero relativamente pobre, Meyer Anselmo se convirtió en el banquero del Estado de Hessen y de toda la aristocracia alemana, llegando a acumular una fortuna fabulosa. Un año, antes de morir reunió a sus cinco hijos y les expuso el plan que había concebido para dominar Europa. Nathan, el más agudo, fué enviado a Londres, James a París, Salomón a Viena, Carlos a. Génova y el más viejo, que se llamaba como el padre Meyer Anselmo, se quedó en Francfort. En cada una de las ciudades abrieron un negocio bancario, llamado «Rotschild e Hijos», nombre que es conservado todavía hoy.

Todo el tráfico internacional de dinero cayó rapidamente en las manos de los Rotschild que estando representados en los principales países ofrecían facilidades y ventajas que no podía ofrecer nadie más que ellos. Y con el tráfico cayó en sus manos no sólo el *correaje* sino el control del dinero de Europa. A medida que se intensificaba, impelido por los progresos de la manufactura el comercio internacional aumentaba el poder de los Rotschild. Hasta que las guerras napoleónicas les pusieron en la cumbre de su grandeza y gloria.

A través de los años, lo mismo antes que después de la muerte del padre, jamás entre los cinco hermanos existió un sólo motivo de discordia y se dice que nunca encontró uno mal lo que el otro hacía. La idea de familia-clan que había imbuido en ellos el padre era tan fuerte como los conocimientos financieros que les había legado. Al estallar la guerra napoleónica, los cinco hermanos se reunieron en Francfort, presididos por la madre que era ya una anciana de cerca de cien años. En esta reunión acordaron que cada uno de los hermanos sirviera al país en que se encontraba establecido, sin perder de vista los dos principios fundamentales del padre: el interés de la familia y el bien del judaismo. Así Nathan Rotschild pudo prestarle todo el dinero que necesitó el Gobierno inglés para mantener la campaña de Francia hasta que Wellington venció a Napoleón en la batalla de Waterlóo. Nathan Roschild supo por un servicio especial de pichones el triunfo de Wellington 24 horas antes que el Gobierno inglés. Sin los enormes recursos que Rotschild puso al servicio de Inglaterra no le hubiera sido posible resistir la campaña de Francia ni batir a Napoleón. Así, cuando Wellington regresó triunfante a Londres Rotschil venía sentado a su derecha y el pueblo les aclamaba como a una sola persona al capitán ufano, ostentativo y pretensioso y al judío agudo, desconfiado e irónico. Wellington fué nombrado Duque, Rotschild Lord.

Los hijos de los 5 hermanos se casaron entre sí para mantener el clan familiar pero, no mantuvieron en cambio la genialidad del viejo Meyer Anselmo sin sus hijos. El cambio que exigía el advenimiento de la era industrial no encontró los dirigentes capaces en la casa de Rotschild. Actualmente, sigue viviendo como una supervivencia de los tiempos gloriosos. Solo en una cosa ha continuado la Casa de Rotschild siendo siempre igual a sí misma: en la honestidad y el decoro. Pues los Rotschild fueron quienes introdujeron la honradez y la solvencia en el tráfico monetario.

Ahora, a uno de estos últimos Rotschild, que apenas si saben sumar, que conducen automóviles poderosísimos y se divierten en la Costa Azul es a quien un hotelero inglés le ha negado la comida considerándole de raza inferior.

F. FERNANDEZ ARMESTO

Londres, agosto.

(Prohibida la reproducción)

Máximas

Las pasiones engendran a menudo otras que les son contrarias. La avaricia produce la prodigalidad, y la prodigalidad la avaricia. Se es con frecuencia firme por flaqueza y osado por timidez.

—

Por mucho cuidado que se tome en cubrir las pasiones con apariencias de honor y piedad, se transparentan siempre al través de esos velos.

La Redacción de EL DIA está formada por Nicolás Brondo Roten, Director; Rafael Ramis Togores, Redactor-Jefe; Juan Alomar Cifre, Miguel Alomar Cifre, M. Angel Colomar Moyá, Pedro Ferrer Gibert, Simón Fullana Font, Gregorio Mesquida Matas, Julián Oliver Vert y Jaime Torres Riera.

El hombre de la suerte, por Bonastre

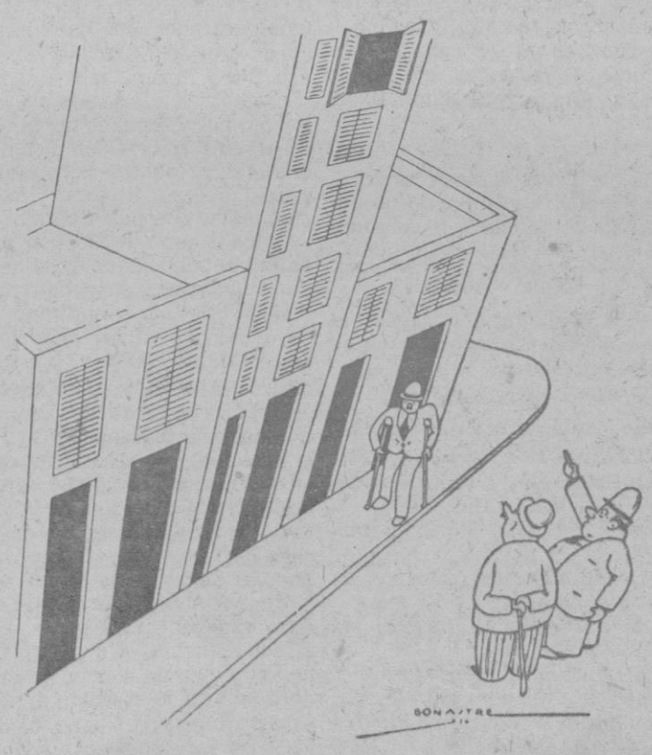

—Este hombre resbaló en la calle y se rompió una pierna.

—Ya es desgracia. Yo me caí desde aquella ventana abierta sin hacerme el menor daño.

—Sería un milagro,..

—Es que me caí hacia dentro.

M.C.D. 2022

INFORMACION LOCAL

VIDA MUNICIPAL

Sesión del Ayuntamiento

La animación que reinaba en la Casa Consistorial momentos antes de la sesión y los cabildeos que se notaban entre los Regidores, hacia presumir una sesión movidita. Pero ocurrió todo lo contrario, la deliberación del Concejo fué plácida, suave, sin querellas ni latiguillos, y sobre todo breve; a la media hora de empezar, pronunciaba el Alcalde las clásicas palabras: «Se levanta la sesión».

Al abrirse la sesión ocupaba la Presidencia el señor Ferretjans, escasos concejales en los escaños y público poco numeroso en el salón.

Durante la lectura del acta ocupó la presidencia el Alcalde señor Darder, llegando a reunirse los concejales señores Vaquer, Gual, Vich, Llabrés Morey, Morell, Cortés, Tejada, Rigo Mir, Alberti, López, Cirer, Aguiló, Juncosa, Más Rubí, Bauzá, Crespi, Porcel, Rigo Sampol, Jofre, Navarro, García, Bisbal y Ferretjans.

Se aprueban sin discusión todas las cuentas correspondientes al Negociado de Gobierno y Policía, importantes ptas. 282'40.

De sobre la Mesa habia el nombramiento de presidente de la Comisión de Hacienda, vacante por renuncia del señor Crespi. Por aclamación se nombra para el cargo al concejal señor Jofre.

Se aprueba el dictamen sobre la instalación de un kiosco en la Avenida de Alejandro Rosselló.

Otro sobre una sanción al propietario de una casa de la calle de Yeseros.

Del Negociado de Arbitrios se aprueba la concesión de un depósito de volatería a Vicente Martorell; varias reclamaciones sobre el impuesto de inquilinato; la concesión de la venta de cerdos procedentes de otros términos municipales en la Plaza Mayor, y una baja de 52'25 en el arbitrio de Alcoholes del extraradio.

De la Comisión de Gobierno y Policía la autorización de un nuevo servicio de autobuses consistente en 16 viajes diarios de Palma a La Vileta. Sobre ello hace algunas observaciones el señor Navarro, pues dice si ya se habia pedido la autorización para otro servicio similar, contestándole muy atinadamente el señor Bauzá, que cuantos más servicios haya, sale el público más beneficiado, además, de que el solicitante a que se referia el señor Navarro, habia retirado su instancia.

Se aprobó el dictamen.

Se acuerda también la devolución de una cantidad al señor Gavira.

Habiéndose ya reunido número suficiente de concejales se reproduce el dictamen formulado por los concejales instructores de un expediente del que se dió cuenta en la sesión pasada, el cual fué aprobado; y por último se aprobó también, la colocación de una tarima en la calle de Mesquida.

Ruegos y preguntas

El señor Ferretjans pregunta al Alcalde si es cierto que hace gestiones para resolver la huelga de metalúrgicos.

Contesta el señor Darder, que efectivamente las realiza con el Gobernador, pero que la índole del asunto le veda ser más explícito.

El señor Ferretjans excita el celo de la Alcaldía, para que procure resolver un conflicto del que sale perjudicada la población entera.

El señor Morell solicita se conceda un puesto para la minoría regionalista en la Comisión de Gobierno y Policía, acordándolo así el Consistorio, y designándose a don Baltasar Forteza.

Y se levanta la sesión a las 7 y quince minutos.

DIPUTACION

Sobre el nuevo hospital

El Presidente de la Diputación señor Juliá nos manifiesta que se han recibido algunas peticiones de títulos de «Protector de Beneficencia» y una vez más encarece la conveniencia de suscribirse a estos títulos que tanto dirán en prestigio de la persona que los obtenga.

Si no nos acompaña el éxito con este procedimiento, que repito juzgo el más conveniente para todos, forzosamente se tendrá que recurrir a un empréstito y con ello al recargo de los tributos que las Leyes permitan.

Esto será lamentable, pero considero mucho más lamentable no resolver el problema y más aun en estos momentos en que hay aguda crisis de trabajo y que en bien de todos debe resolverse.

Por lo tanto, son dos las soluciones: Dotar a la región de los Hospitales que forzosamente se necesitan y aliviar, en algo, la crisis de paro forzoso.

Baleares conserva sus sentimientos humanitarios y ahora es el momento propicio para ponerles en práctica. Asistir al desvalido, dar trabajo y pan al que carece de ello considero es obra a la cual deben colaborar los que puedan y moralmente están obligados a ello.

Donativo

El Director de la Casa d'Educació comunicó al Presidente de la Diputación haber recibido dos cajas de pescado, obsequio que agradece el señor Juliá al donante anónimo.

Visitas

Cumplimentó al señor Juliá el Segundo Jefe Interventor de la Administración Principal de Correos de Palma don Gregorio Mesquida, quien se ofreció en su nuevo cargo, agradeciéndolo el Presidente deseándole mucho acierto en el desempeño del mismo.

***

Visitaron al Presidente señor Juliá, el Presidente y Secretario de la entidad «Atlots de Muntanya» como fomentadores del Teatre Mallorquí solicitando la protección material de la Diputación.

El señor Juliá ofreció trasladar sus deseos a la Corporación para ver de complacer sus deseos.

Servicio Meteorológico

Estación del Laboratorio Oceanográfico (S'Algo Dolça)

Observaciones del día 5 de Septiembre de 1934 a las 8 horas.

Altura Barométrica, 765'5 milímetros.

Altura Barométrica máxima de ayer, 764'9 milímetros.

Altura Barométrica mínima de ayer, 763'9 milímetros.

Temperatura, 27'2 grados cent.°

Temperatura máxima, 29'5 id. id.

Temperatura mínima, 19'8 id. id.

Temperatura media de ayer, 24'6 grados cent.°

Termómetro seco, 27'2 id. id.

Termómetro húmedo, 24'2 id. id.

Humedad relativa, 77 por ciento.

Evaporación, 2'8 milímetros.

Lluvia, —

Viento, S. E. 1.

Estado del cielo: nuboso.

Damos dinero
por algo que no tiene
ningún valor
Gas y Electricidad, S. A.

Municipales

Un suelto de "La Ultima Hora"

En el Ayuntamiento se nos facilitó la siguiente nota:

«En su edición del lunes el periódico «La Ultima Hora», con el título de «Un atentado contra el arbolado» insertaba un suelto cuya rectificación, por su inexactitud, interesa a esta Alcaluía.

Afirmaba dicho suelto que «en el paseo de la Rambla, frente a la Iglesia de las Teresas han sido derribados a golpes de hacha dos hermosos plateros de los plantados en aquel paseo, no sabemos por quien ni para qué. Y luego añade el referido suelto: «La Autoridad Municipal debería defender nuestro arbolado público con un poco más de celo e interés».

Utilizando iguales palabras cabría decir que «con un poco más de celo e interés» en la comprobación de las noticias hubiese podido evitarse la rectificación de ésta, ya que lo ocurrido fué lo siguiente:

El hecho denunciando anteayer por «La Ultima Hora» ocurrió hace veintidós días, es decir, el 16 de Agosto, y el mismo día fué advertido por el Alcalde, que previas las averiguaciones del caso impuso a los autores del hecho (la Compañía de «Gas y Electricidad S. A.», que sin previa autorización ni conocimiento de la Alcaldía había efectuado algunos trabajos en dicho lugar) el máximo de multa, oficiando al propio tiempo a esta y restantes compañías que por la índole de sus asuntos tienen que efectuar trabajos en la vía pública que igualmente serían sancionadas con todo rigor de realizar estos sin el oportuno permiso de la Autoridad Municipal. La Compañía de «Gas y Electricidad» ofició al Alcalde manifestándole que el carácter urgente de los trabajos que hubo de realizar en la Rambla le impidieron la solicitación del permiso de la Alcaldía, pero ésta, considerando infundado el referido motivo, mantuvo la sanción, que ya ha sido hecha efectiva. No ocurrió, tampoco, el hecho en la forma en que lo denuncia «La Ultima Hora»—«derribo a golpes de hacha de dos hermosos plateros»—sino, simplemente, poda de algunas ramas, no señalándose esto como disculpa o atenuación de lo ocurrido—que, como puede verse, ha sido sancionado con el máximo de multa, sino para situar objetivamente lo sucedido, rectificar inexactitudes y rechazar reproches ligeramente adjudicados».

Visita

Ha estado en el despacho de la Alcaldía, al objeto de cumplimentar al Alcalde don Emilio Darder, don Gregorio Mesquida, Segundo Jefe Interventor de la Administración Principal de Correos de esta ciudad al objeto de cumplimentarle y ofrecerse en el nuevo cargo por el que ha sido designado por orden Ministerial.

El Alcalde estimó al señor Mesquida su deferencia y atención.

Multas

El Alcalde señor Darder, nos ha dicho que de acuerdo con el Delegado de Circulación el Teniente de Alcalde don Jaime Bauzá, que las multas impuestas por llevar exceso de marcha a los propietarios de distintos autos rebasan una suma importantísima, advirtiendo para que llegue a conocimiento de aquellos, que están dispuestos a castigar severamente a los contravectores de las órdenes dadas en la materia.

¿York?

DEL CARNET

Guarda cama efecto de ligera dolencia, la esposa de nuestro colaborador el doctor Valdés.

Deseamos a la enferma pronto alivio y completo restablecimiento.

—

Estimamos al segundo Jefe, Interventor de la Administración principal de Correos de esta ciudad, don Gregorio Mesquida Matas, la atención de habernos comunicado su toma de posesión para el referido cargo, así como también su ofrecimiento oficial y particular.

—

El Cónsul de Alemania en esta ciudad don Juan Bede nos comunica que ha trasladado su oficina a Son Armadams, chalet vecino a la Villa Robinson.

—

Desde hace unos días se encuentra en Palma el primer teniente de Alcalde del Ayuntamiento de Ibiza don Antonio Ramón Gotarredona.

—

Por ausentarse de esta ciudad del 5 al 15 del actual el Vicecónsul de Suecia en Palma nuestro amigo don Carlos E. Fryberg, el Consulado de dicha nación será atendido, en el citado interregno por don Antonio Mulet, representante consular de los Países Bajos en esta capital.

—

Ayer mañana vino de Barcelona nuestro colaborador el caricaturista don José Costa Ferrer.

—

También vinieron ayer de Barcelona don Segundo Gil y señora, don Javier Moragues, don Gabriel Ros, don M. Suárez, don Luis Ormandeu, don J. Roca, don Bartolomé García, don Jaime Calabuch, señora viuda de Morey, don Eduardo Serra y don Jaime Forteza.

—

Vino igualmente de Barcelona el pintor don Enrique Ochoa.

—

Después de una corta temporada de residencia en esta isla, durante la que ha recorrido los sitios más interesantes de la misma, ayer mañana marchó a Valencia, de paso para Madrid, el diputado a Cortes y Director de «Informaciones» nuestro amigo don Juan Pujol.

Con el señor Pujol salieron también su esposa y su hijo.

PRINCIPAL
Desde hoy jueves a domingo
Las aventuras del rey Pausole
En Español

SUCESOS

Un niño ahogado

Comunica la guardia civil de Sóller que en la mañana del día 1 fué hallado en un estanque de la finca «Ca'n Lluch Bernat» el cadáver del niño Antonio Tur Muñoz, de 5 años, natural de Cartagena, habitante con sus padres en la «Horta de Biniaraix», del término de dicha ciudad.

La fuerza se personó en dicho sitio, hallando ya al Juzgado que actuaba. Fué, por la referida autoridad judicial, ordenado el levantamiento del cadáver y conducción al cementerio.

De las diligencias practicadas por la guardia civil se deduce que lo ocurrido es un caso desgraciado, pues el referido niño parece que cayó en el estanque en momentos en que con una cañita se entretenía pescando. Por anzuelo utilizaba un imperdible.

Gravísimo accidente

Un joven muerto

La guardia civil del puesto de Alcudia comunica que a las 17 horas del día 3 tuvo noticia de que en la finca «Ca'n Capó» del término municipal de aquella villa había ocurrido un accidente del trabajo a consecuencia del cual había resultado gravemente herido un joven.

Personada la fuerza en el lugar indicado y hechas las oportunas averiguaciones, resultó que el joven Sebastián Capó Bagur, de 16 años, natural y vecino de dicha población, con domicilio en la calle de García Hernández, núm. 17, se hallaba cogiendo higos sobre una higuera cuando tuvo la desgracia de caerse, produciéndose tan graves heridas que falleció a consecuencia de las mismas en la madrugada del día 2.

Se le produjo una hemorragia interna.

El juez intervino en el hecho.

Choque de automóviles

Da cuenta la guardia civil del puesto de Petra que sobre las 8 horas del día 3 en ocasión de hallarse la fuerza prestando servicio de correrías encontró abandonado en el kilómetro 15, hectómetro 1 de la carretera de Palma a Capdepera al auto Sedan, S. S. n.° 1410 marca Peugeot, volcado al margen derecho de dicha vía, presentando serios desperfectos en la carrocería.

Examinado el vehículo pudo saberse por la patente nacional que su propietario era don Francisco Real Cabanellas, con domicilio en Palma, plaza del Olivar n.° 6.

Practicadas gestiones, se vino en conocimiento de que sobre las 21'30 horas del día 2 del actual, el referido auto se dirigía a Palma conducido por su propietario al que acompañaban varias personas.

En sentido contrario iba el camión P. M. n.° 5280 conducido por su propietario don Antonio Bosch Martí, vecino de Manacor y al llegar ambos coches a una misma altura rozaron, ocasionándose el vuelco del primero de dichos coches y sufriendo el de transportes de mercancías importantes desperfectos en ruedas y neumáticos.

Poco tiempo después de hallarse la guardia civil en el lugar del accidente se presentó el dueño del camión quien confirmó los datos adquiridos.

Presentó la consiguiente denuncia por considerar culpable de lo ocurrido al dueño del coche abandonado.

Se dió cuenta al Juzgado.

***

Según noticias particulares que del hecho relatado tenemos, el motivo del accidente fué que el camión de carga no pudo responder a las señales que con las luces se le hacían desde el automóvil, y como sus faros eran de gran potencia deslumbró al conductor del automóvil que no pudo evitar el choque a consecuencia del cual dió éste la vuelta de campana.

El coche tuvo que ser abandonado por resultar heridos todos sus ocupantes, los cuales en otro coche fueron trasladados unos a Palma y a Manacor otros para ser curados.

Ciclista atropellado por un auto

Anoche, a esa de las 8 y media, en el Molinar fué atropellado por un auto Jaime Munar Mora, de 28 años, domiciliado en la Carretera de Lluchmayor, 39, en el momento en que se disponía a montar una bicicleta.

Conducido a la Casa de Socorro, el médico señor Rotger le curó y apreció contusiones, con erosión en la pierna derecha, tobillo del mismo lado, esguince del mismo pié y pequeña erosión en la parta baja de la pierna izquierda de carácter leve.

Cuidado al nadar

Antonio Alorda Galán, de 42 años, domiciliado en Reynés, 4, sufrió picadura de insecto en el dedo pulgar del pié derecho mientras nadaba.

Fué curado en la Casa de Socorro.

Accidentes del trabajo

Francisco Juan Garí, de 23 años, con domicilio en la calle de Rodríguez Arias, se produjo dos heridas incisas en la parte interna y externa del codo derecho y magullamiento de las partes blandas producidas al ser cogido en un telar de la calle de Berard.

Fué asistido en la Casa de Socorro.

Santiago Segura Segura, de 16 años, habitante en Hostales, 15, se causó una herida incisa en el dedo pulgar de la mano izquierda con un cuchillo trabajando en su domicilio.

Caídas

Catalina Antich Balaguer, de 71 años, domiciliada en Baluarte del Príncipe, 14, se produjo una herida contusa en el pómulo y ceja derechos al caer en la vía pública.

—Margarita Rigo Adrover, de 4 años, habitante en la Plaza de la Paja, 8, se causó una contusión en el pulgar derecho jugando en la vía pública.

—Vicente Mayordomo Domenech de 18 años, habitante en la calle 6, 15, se produjo una herida contusa en la rodilla izquierda y erosión en el brazo del mismo lado y contusión en el lado izquierdo del tórax al caer de una bicicleta en el Paseo de Sagrera.

—Pedro Sujewille Busquets, de 6 años, domiciliado en Molinos, 35, se causó una herida contusa en la ceja al caer en su domicilio.

—Gabriel Ramón Roig, de 60 años, habitante en la calle de Bauló, 6, se produjo una contusión en la pierna derecha al caer en la vía pública.

Los lesionados fueron curados en la Casa de Socorro.

Agresiones

Gabriel Canet Busquets, de 34 años, domiciliado en la calle de Jaime II, 105, sufrió una contusión en el labio inferior al ser agredido.

—Ana Ginard Miguel, de 23 años, habitante en Palou y Coll, 29, sufrió una contusión en el antebrazo y mano izquierdos por agresión en su domicilio.

Se les asistió en la Casa de Socorro.

EN EL AÑO 2000
La fiesta más original de la temporada
Decoración fantástica, trajes
DANY ALOHA
el Mago de la guitarra Hawaiana
y otras ATRACCIONES
Esta noche
En LA FREGATE

TEATRALES

Principal

Para hoy jueves se anuncia en este coliseo el estreno de la espectacular fantasía musical «Aventuras del Rey Pansole», una de las cintas mas costosas que se han llevado al cine, por sus soberbios escenarios y gran comparsería, en la que intervienen más de cincuenta «girls», que nos deparan cuadros coreográficos de gran efecto y belleza.

«Aventuras del Rey Pausole», fué el film escogido para la inauguración del aristocrático cinema Petropol, de Barcelona.

Se presentará en su versión hablada en español.

De complemento se proyectará «Hampa Dorada», un film de gran interés y acción.

Lírico

Para hoy jueves, se anuncia la superproducción del film cumbre de la famosa artista Greta Garbo titulado «La Reina Cristina de Suecia» película que tan grandioso éxito obtuvo a raíz de su estreno en Palma.

Cristina de Suecia, la Reina que llenó toda una época con su alta personalidad, y con su genio de sabia y prudente gobernanta, había sido prometida a un príncipe heredero español, Felipe IV. La mujer insensible al amor, empero, fué seducida por el emisario español y por primera vez sintió su corazón conmovido por la mirada de un hombre.

Solo Greta Garbo podía interpretar la vida de esta gran figura, que abandonó el trono por la quimera de un amor que deshizo la muerte.

John Gilbert despues de cinco años vuelve a ser el amante pasional de los grandes tiempos de Greta Garbo.

Con Greta Garbo y John Gilbert, triunfa tambien en este film el veterano artista Lewis Stone.

Las sesiones de hoy jueves como de costumbre empezarán a las 3 y media de la tarde.

Balear

Hoy jueves tendrá lugar la reposición del animado film nacional «Aves sin rumbo», la última y formidable creación de los famosos artistas Irusta, Fugasot y Demare, que nuestro público espera con gran entusiasmo.

De cemplemento se proyectará la producción «Timbuato», un film lleno de emoción, realizado en el Africa salvaje.

Las sesiones empezarán a las tres y media.

Moderno

Un programa realmente interesante y extraordinario se proyectará hoy desde las tres y media. «De cara al peligro» emocionante drama del Oeste americano interpretado por Tim Mac Coy. «El secreto del mar» producción de una técnica insuperable con escenas de color explicada en español, interpretada por los famosos artistas Ralph Morgan y Fay Wray.

Oriental

Se anuncia para hoy en este concurrido cine un atrayente programa, se proyectará la celebrada película española «Mercedes» de la que es protagonista la simpática artista Carmelita Aubert y en la que toma parte la celebrada orquestina Planas.

Como complemento se proyectará la artística película «Tu serás mia» por Jack Holt.

Rialto

Dos notables films se proyectarán hoy en este salón. «El expreso de Oriente», una bella cinta realizada con singularas aciertos, por el gran director Paul Martin.

En el ha vencido dificultades insuperables ofreciéndonos un film pletórico de arte y espiritualidad con la del mencionado director, merecen elogios la sugestiva acrriz Heather Angel, Ralph Morgan y Norman Foster.

«Paddy. Lo mejor a falta de un chico», pelicula divertida y sencilla, pelicula que llega al público, que se iuteresa por el desarrollo de esta desde el principio al final.

El realizador de «Paddy» ha situado la acción del film en Irlanda con sus paisajes encantadores.

Los intérpretes principales son Janet Gaynor y Warner Baxter que que realizan una de sus más grandes interpretaciones.

Asistencia Palmesana

Hoy jueves ofrece este salón otro programa monstruo, a base de tres grandes producciones de base de programa.

Se proyectará el gran film «La divorciada», por Norma Shearer; «Amores de medianoche», una interesantísima producción, por Daniela Porola; figurará además la graciosísima cinta «Politiquerías», una de las mejores creaciones de Stan Laurel y Oliver Hardy.

ARTISTICAS

Enrique Ochoa

Se encuentra de nuevo en Palma este pintor, ansiando descansar de la obra de grandes alientos que está realizando en su estudio de Barcelona, para exhibirla en París el próximo invierno.

Este sugestivo artista, tan poco dado a la ociosidad y tan enamorado de la luz y del ambiente de nuestros paisajes, aprovechará su estancia en Mallorca para dar rienda suelta a su agilidad técnica, ejecutando algunos lienzos, entre ellos varios retratos, que le han sido encomendados y en los que desarrollará seguramente sus excepcionales posibilidades artísticas.

Sea bien venido el ilustre artista.

GACETILLAS

EXCURSION A MANACOR Y CALA RATJADA.—El Orfeón Republicano del sexto distrito invita a todos sus socios protectores y demás simpatizantes a dicha excursión que tendrá lugar el día 30 del corriente. Para informes en el local social, Mar 24, los martes, jueves y sábados de ocho y media a diez, hasta el día 15 en que se cerrará la inscripción.

LIRICO
HOY a las 6'30
Gran reposición del film de mayor éxito de la temporada.

CARNETS DE CHOFER
Tramitación rápida
Agencia OLIVER
S. Jaime 9, PALMA

M.C.D. 2022

EN LA AUDIENCIA

Causa por lesiones graves

Ayer se celebró el juicio oral de la causa contra Andrés Obrador Ripoll, acusado de un delito de lesiones graves y otro de tenencia de arma de fuego sin licencia.

El fiscal señor Marín formuló las conclusiones provisionales siguientes:

En la mañana del día 4 de Junio del pasado año, encontrándose en la iglesia de Porreras, Miguel Rosselló y el procesado preguntó éste a aquel ¿quieres alquilarte como pistolero de este señor? refiriéndose a Luis Sitjar que se encontraba próximo a ellos.

Terminada la misa salieron a la calle y en ella el procesado, dirigiéndose al Sitjar cuando pasaba cerca de él, de manera rápida e inesperada, con un revolver, para el que no tenía licencia, hizo varios disparos que le causaron una herida en el maxilar superior con fractura del mismo y a causa del cual necesitó 40 días de asistencia facultativa, quedándole como defecto el callo exhuberante a la consolidación.

Apreció los hechos relatados como constitutivos de un delito de lesiones graves y otro de tenencia de arma de fuego sin licencia, siendo de apreciar, en cuanto al primero, la circunstancia egravante de alevosía. Pidió que se impusiera la pena de 2 años, 11 meses y 11 días de prisión medor por el primer delito y por el segundo la de 6 meses de arresto mayor, indemnización de 500 pesetas al perjudicado, accesorias y costas, sirviéndole de abono todo el tiempo de prisión preventiva sufrida.

La defensa, a cargo del abogado don José Luis Piña, en su escrito de conclusiones provisionales, alegó la eximente de legítima defensa o que en todo caso se condenara a la pena de 4 meses y 1 día de arresto mayor.

El procesado en su declaración dijo que ol día de autos fué a misa en donde encontró a don Luis Sitjar al que preguntó si iba a pedir perdón al Señor de las ofensas que le había dirigido.

Siguió diciendo que terminada la misa salieron a la calle y entonces el Sitjar le pegó una bofetada y él con una pistola vieja que llevaba hizo varios disparos al aire siendo tirado al suelo en donde intentaron matarle. Dijo que llevaba el arma porque sabía que le querían matar. Añadió ignorar si el Sitjar resultó herido, ya que los disparos los hizo al aire. Dijo que el golpe que recibió se lo dió un peón caminero que hizo venir don Luis Sitjar que es un dios en el pueblo. Explicó que era víctima de persecuciones queriendo pegarle porque iba a las sesiones del Ayuntamiento donde estorbaba porque no se hacían las cosas bien y quería que el pueblo lo supiera.

Aseguró que le dieron una cuchillada cerca del corazón y entonces disparó.

Dijo que si don Luis no le hubiera dado el golpe no habría disparado.

A preguntas del defensor dijo que el miércoles anterior un grupo de amigos de Sitjar intentaron agredirle, creyendo que querían asesinarle.

Explicó que le robaron un yunque para que no pudiera trabajar. Aseguró que a don Luis no tenía intención de agredirle, pues de los otros era el mejor hombre, creyendo a aquellos capaz de todo.

Se procedió a la prueba testifical y como testigos del Fiscal declararon:

Juan Soler que dijo salía de misa y vió al procesado apuntando con un arma de fuego que disparó contra el Sitjar, corriendo el procesado detrás del agredido. El primer disparo lo vió y cree que hizo dos más, ignorando si del primero resultó herido el Sitjar, si bien se enteró luego que sí lo fué ya que por la distancia tenía que hacer blanco.

Anteriormente de nada se había enterado, se enteró después que de los disparos fué herido el procesado. Dijo que se marchó a su casa sin volver la cabeza por estar impresionado por algo que oyó.

Ignora si el procesado se distingue en pretender ser de los primeros; que algo ha oído decir de eso. En cuanto al Sitjar no es un político activo, es —dice—un político. Lo demás lo ignora como también a que se atribuye la agresión. También ignora si el Sitjar dió un golpe al procesado.

Bartolomé Binimelis fué a misa con el Sitjar y otro, y el procesado penetró en la iglesia y dirigiéndose al acompañante le dijo si quería alquilarse de pistolero; después salieron y el procesado hizo tres disparos contra el Sitjar.

El procesado fué—dice—el promotor del hecho.

Cree que el hecho lo realizó e procesado debido al carácter violento y rebelde que tiene.

Preguntado por la defensa dijo que es criado del Sitjar y militante en su partido político.

Dijo que el público fué quien agredió al procesado.

Gabriel Llaneras presenció el hecho y refiérelo en parecidos términos del anterior, añadiendo que al dirigirse el dicente al procesado éste díjole: «Si no callas habrá para tí». Aseguró que el procesado hizo dos disparos directos y después otros. Dijo que el Sitjar no pegó al procesado sino el público después de los disparos.

Ignora las causas del hecho, y en que partidos políticos militan ambos, como también si anteriormente quisieron pegar al procesado.

Juan Llaneras, cuya declaración difiere poco del anterior testigo. Afirma que el procesado hizo tres disparos contra el Sitjar. Este—dijo—no es cierto que pegara al procesado. Ignora quienes le dejaron por muerto.

Miguel Gornals prestó idéntica declaración, si bien no presenció—dijo —la agresión.

Lo demás no lo recuerda.

Juan Ros se encontraba en misa y declara que el hecho ocurrió en la forma igual que los anteriores testigos.

Dijo que el público agredió al procesado, no viendo que el Sitjar le pegara.

Francisco Roig también se encontraba en misa y refiere el hecho en igual forma.

El Sitjar no pegó al procesado.

Apolonia Gari estaba en misa y le llamó la atención el procesado porque no acostumbraba ir nunca. Lo demás lo refiere igual diciendo que no vió que el Sitjar pegara al procesado.

Luis Sitjar declaró que el procesado le hizo tres disparos, uno que le alcanzó, de resultas del cual tuvo que ser operado.

Refiere el hecho de autos en forma idéntica al Fiscal, diciendo que el procesado le dijo: «Para tí iba sucio», disparándole el primer tiro.

Dice que antes no hubo discusión y no es cierto que le pegara. No se explica los motivos de la agresión.

Sabe que el procesado iba a las sesiones del Ayuntamiento a promover alboroto.

En cuanto a política dice que unicamente procura que triunfen sus ideas sin meterse con nadie.

Miguel Rosselló estaba en misa y declara ser cierto que el procesado dijo al diciente si quería alquilarle para pistolero; que luego vió al procesado al suelo rodeado de público con las manos a la cabeza. Ignora las relaciones políticas del Sitjar, como su influencia apesar de que es como el amo del pueblo.

Gabriel Verdera también estaba en misa y explica el suceso en idéntica forma.

Como testigos de la defensa declararon:

Sebastián Juliá diciendo saber que el miércoles anterior quince o veinte hombres querían agredir al procesado en la sesión del Ayuntamiento y que muchas veces le han querido pegar.

Ignoro si antes del hecho de autos el Sitjar pegó al procesado.

Miguel Juliá explica que el miércoles anterior se quiso apalear al procesado. Ha oido decir que al procesado querían darle una paliza y que el Sitjar le pegó antes de los disparos.

Pedro Nicolau prestó idéntica declaración que el anterior.

Jaime Juliá declara lo mismo.

José Gornals prestó igual declaración.

Ha oído decir que el Sitjar dió una bofetada al procesado antes del primer disparo.

El defensor renunció a varios de sus testigos dándose por terminada la prueba.

Seguidamente el Fiscal mantuvo sus conclusiones elevándolas a definitivas.

El defensor modificó las suyas en el sentido de sostener que su defendido obró en legítima defensa siendo de apreciar la eximente de irresponsabilidad o que en otro caso se le apreciaran como atenuantes las eximentes incompletas de legítima defensa y miedo insuperable, haber precedido amenaza por parte del defendido y haber obrado por estímulos tan poderosos que provocaron arrebato y obcecación.

Concedida la palabra al Fiscal comenzó diciendo que sería breve por la forma como se habían desarrollado los hechos y producido la prueba. Dijo que al ver la modificación del defensor él tambien debía quizás modificarlas puesto que en el hecho de autos existiría un delito de homicidio o de asesinato frustrado.

Refirió el hecho de autos diciendo que el dtsparo lo hizo el procesado y no admite su exculpación de que lo hiciera al aire.

Recordó una diligencia que probó se habían hecho con el arma tres disparos.

Sostuvo que el procesado tiene antecedentes penales y dijo que estaba plenamente justificada su tesis. El procesado fué quien buscó la provocación y cometió el delito. Sostuvo que no se había probado que el Sitjar pegara al procesado y que solamente algún testigo, de oídas, recusable por ser pariente del inculpado, lo afirmaba.

Dijo que no creía en que se pretendiera dar una paliza al procesado dado su caracter y si se explicaba la agresión del público despues del hecho de autos.

Terminó solicitando un fallo condenatorio.

El defensor empezó dando las gracias a la Sala por la deferencia con él tenida para que pudiera ejercitar la defensa.

Puso de relieve el hecho de que los testigos no quisieran decir los móviles que impulsaron al hecho.

Reconoció que la agresión verbal partió de su defendido dentro de la iglesia pero que una vez en la calle se produjo lo que nadie afirma y que fué la causa del suceso.

Dijo que era cosa rara que nadie esplicara lo que pasaba en la persecución de que era víctima el procesado y para ponerla de manifiesto señaló la pasión política en el pueblo de Porreras.

Justificó el que su patrocinado llevara un arma ya que temía una agresión.

Sostuvo que el hecho de autos se produjo no debido a circunstancias políticas sino en virtud de algo que está en los momentos mismos de producirse.

Dijo que su tésis era lo verosimil de que el Sitjar pidiera explicaciones al procesado despues del acto realizado dentro de la iglesia.

Examinó las circunstancias de atenuación y pidió que se dicte una sentencia conforme a sus conclusiones.

El juicio quedó concluso para sentencia.

Señalamiento

Para hoy está señalada la vista, en juicio oral y público, de la causa instruida por el Juzgado de la Catedral contra Gabriel Cererols Moll acusado de homicidio por imprudencia temeraria.

Representará al ministerio público el fiscal señor Marin.

Sostendrá la acusación privada el abogado don Pedro Ribas, llevando la representación el procurador señor Nicolau.

El procesado estará defendido por el letrado don José Luis Piña y representado por el procurador señor Mayol.

Sentencia

Se ha dictado sentencia en la causa instruida por el Juzgado de la Catedral contra Cristobal Ripoll Rotger acusado de un delito de estafa y por ello se absuelve libremente a dicho procesado, declarándose las costas de oficio.

¡Oferta Especial!
Planchas Eléctricas
Gas y Electricidad, S. A.

PROGRAMA PARA HOY

Para los radioyentes

Radio Barcelona EAJ 1 (349 metros, 20 Kw., 859 kilociclos).—Radio Catalana, EAJ 13 (268 metros, 20 Kw., 1.119 kilociclos).

7,15: Sesión de cultura física, por radio.

7.30 a 8.00 «La Palabra» (diario hablado de Radio Barcelona): Primera edición.

8.00: Sesión de cultura física, por radio. Campanadas horarias de la Catedral. Discos.

Notas necrológicas facilitadas po- «La Veu de Catalunya»

11.00: Campanadas horarias de la Catedral. Parte del servicio meteorológico de Cataluña Estado del tiempo en Europa y en España Previsión del tiempo en el NE. de España, en el mar y en las rutas aéreas. Parte meteorológico radiotelegráfico para las lineas aéreas.

11.30. Transmisión telefotográfica de la carta del tiempo.

12.00: Radiofemenina. Sesión femenina de Radio Barcelona dedicada a las mujeres. Impresiones del momento, por Mercedes Fortuny; sección literaria, galería de mujeres célebres, modas, cocina, reglas de sociedad; sección de belleza, consejos útiles, consultorio femenino, concursos, etc. Colaboración de distinguidas escritoras e instituciones femeninas. Lectura de una historia o un cuento semanal.

12.30: Correspondencia femenina (consultas y respuestas).

12'45. Música selecta en discos de gramofono o colaboración de artistas femeninos.

13.00 Programn de discos selectos.

13.30: Informacion teatral y cartelera. Continuación del programa de discos selectos.

14.00: Butlleti Oficial de la Generalitat de Catalunya. Sumario del número publicado avui.

El sexteto de Radio Barcelona interpretará: Actualidades musicales números escogidos entre los últimos éxitos). A continuación: «Hermosa primavera» (valses), J. Strauss; «Los naranjales» (preludio), Balaguer: Parrandas de «La Parranda», Alonso; «La tierruca» (aires montañeses), A. Santamaría; «El Príncipe Carnaval» (fragmentos), Serrano; «Los voluntarios» (pasodoble), Jiménez.

14'40: Bolsa del Trabajo de EAJ. uno.

15.00: Sesión de radio beneficencia organizada exclusivamente en obsequio de las instituciones benéficas, asilos, hospitales y casas penitenciarias de España con discos escogidos.

16.00. «La Palabra». Información de Barcelona. Gobierno General. Información Gaceta de Madrid. Ultimas noticias de provincias. Noticias del extranjero.

16.30. Fin de la emisión.

18'00. Concierto de violín y piano a cargo de Julio Jarque y Rosaura Coma; «Jota», Fallall-Kocnahsky; «Rapsodia andaluza» (soleá), Ross; «La alegría del Batallón» (canción y guajiras), Serrano; «Lisonja» (mejicana), Armándola; «Bolero», Cuadrado; «La guitarra española», Alonso.

18.30: «La Palabra». Información de Barcelona. Información de Madrid. Información del Extranjero. Continuación del concierto.

19,30: Programa del Radioyente (discos a petición de señores suscriptores de Radio Barcelona).

19.30. Cotizaciones de monedas. «Viatges, excursions i esbrinaments imaginaris», Charla en catalán, por Adrián Gual.

20: Diez minutos de radiopedagogia.

20,10: «Panorames internacionals» Deu minuts de cara al mon». Conferencia en catalan, por J. Valls y Mollet.

20.20: Programa de discos selectos.

20,45: Resumen de prensa, por J. Navarro Costabella.

21.00: Campanadas horarias de la Catedral. Parte del servicio meteorológico de Cataluña. Estado del tiempo en Europa y en Cataluña. Previsión del tiempo en Cataluña, en el mar y en las rutas áereas.

21'05. Notas de sociedad, facilitadas por la «Veu del Vespre».

Cotizaciones de mercancías, valores y algodones.

21'10. Orquesta de Radio Barcelona interpretará: «¡Morena de mi querél» (pasodoble), Ullerte; «El dominó azul» (selección), Arrieta; «El tesoro» (vals), Strauss; «Tarde» (melodia), Fauré; «Tentación» (intermedio) Delmas; «Serenata», Translateur.

22. Concierto a cargo de la Sección de hombres del Orfeón L'Eco de Catalunya. Director: José María Comella; «El llac somniador» Schuman; Els XXV anys de l'Orfeó».

23. Transmisión desde el Sanghai Bar, de Montjuich. Bailables a cargo de la orquesta Melody Boys. Director, A. Udina.

24: Información de Barcelona, Madrid y extranjero.

Fin de la emisión.

E A J - 13-Radio Mallorca

201,1 metros 1492 kilociclos

Tarde

A las 13.—Apertura de la estación —Boletín metereológico facilitado por la Diputación provincial de Baleares.—Discos solicitados.

A las 13'30.—El Ruiseñor, vals; Zingara, zingara, canción; Viejos recuerdos, tango-rumba.

A las 14.—Crónica cinematográfica.—Caballería Ligera, de Suppé; Fragmentos de La Chauve-Souris; Rapsodia española, de Chabrier.

A las 14'30.—Se radiarán las carteleras de teatros y el Diario hablado

A las 15—Cierre de la estación.

Noche

A las 20'30. — Apertura de la estación. — Boletín metereológico facilitado por el Grupo de Artillería número 1.— Cierre del Mercado Libre de Valores de Barcelona.—Cambios facilitados por la Casa de Banca Recasens y Cía.—Discos obsequios y solicitados.

A las 21,30.—Radio Beneficencia. Emisión de Cante flamenco.

A las 22'30.—Diario hablado.—Música de baile.

A las 23—Cierre de la estación.

Grandes Fiestas Patronales
En LLOSETA
Durante los días 7, 8 y 9 de este mes

Selectos conciertos musicales por las bandas del «Regimiento número 28» y «La Musa» de Selva, notable Orquestina, actuación de los «COSSIERS de MONTUIRI y «PARADO» de VALLDEMOSA, Magnífico castillo de fuegos artificiales, Iluminaciones, Carreras pedestres, de bicicletas, y de cintas, con importantes premios en metálico, Bailes al estilo del país, también con premios en metálico etc., ect.

NEGOCIANTES
VENDERA V. SUS PRODUCTOS A LOS EXTRANJEROS SI ANUNCIA EN
MAJORCA SUN
EL PRIMER SEMANARIO INGLES EN ESPAÑA
PUBLICADO EN PALMA DE MALLORCA

Crédito Balear

Habiéndose acordado por la Junta de Gobierno de esta Sociedad abonar a los señores accionistas de la misma diez pesetas por acción a cuenta de los beneficios repartibles del presente ejercicio, a partir del jueves, día 6 del corriente, se hará efectivo dicho abono todos los martes, jueves y sábados en que estén abiertas sus oficinas.

Palma, 4 de Septiembre de 1934.—Por el Crédito Balear.—El Vocal de turno, *Joaquín Aguiló.*

El número de nuestro teléfono es el 1745

RIALTO
Todos los días a las 3'30
El Expreso de Oriente — Heatter Angel, Ralph Morgan
PADDY - Lo mejor a falta de un chico
En Español - JANET GAYNOR y WARNER BAXTER
Lunes: SECRETOS POLICIA DE PARIS - Frank Morgan.
EL DILUVIO - Peggy Shanon

Moderno
Todos los días a las 3'30
De cara al peligro — Tim Mac Coy
El Secreto del Mar
Ralph Bellamy, Fay Wray, escenas en colores - En Español
Lunes: A LA SOMBRA DE LOS MUELLES Ernest Torrence
VIAJE DE IDA, Kay Francis - William Powell - En Español

M.C.D. 2022

SERVICIO TELEGRAFICO

LA POLITICA ESPAÑOLA

Manifestaciones de Marraco

Madrid 5 a las 20.—Marraco manifestó que solo falta estudiar el presupuesto de Trabajo.

—Examinando los presupuestos parciales—dijo—vimos muchas cosas, enterándonos de las interioridades de cada departamento.

Después someteré a estudio de Samper todo lo relacionado con las gratificaciones, emolumentos, etcétera.

Confeccionaremos un Estatuto de funcionarios que comprenda problemas y plantillas.

Dicté normas fijas para lo sucesivo.

En la semana próxima terminaremos el presupuesto de gastos; después comenzaremos el acoplamiento de las leyes complementarias.

Con los refuerzos que se introducirán calcula que el presupuesto de ingresos tendrá un aumento de un centenar de millones.

Se reducirá la base del impuesto de la renta.

En breve dictará un decreto sobre el amillaramiento; aumentará los productos y la contribución territorial.

Resaltó las ventajas de los trabajos fotograméticos.

Respecto de la renta del alcohol se mantendrá inflexible hasta que el ministerio de Agricultura no modifique el decreto.

Preguntado acerca de la moneda dijo que algunos le aconsejaron la baja de la peseta para seguir la trayectoria de la libra; pero como pudiera ser que la baja de la libra sea ficticia cree conveniente mantener la cotización.

La baja pudiera favorecer momentáneamente nuestro comercio; pero la estabilidad de la peseta favoreceria la importación de capitales extranjeros.

Respecto al comercio exterior, va mal; pero con la politica de contingentes se normalizará la situación.

Terminó diciendo que seguirá la labor hasta octubre, pues por esta vez los cuervos fracasaron en sus predicciones.

Samper

Madrid 5 a las 20.—A las dos y cuarto abandonó la Presidencia el señor Samper, acompañado de Marraco y Estadella.

Manifestó Samper que recibió a los delegados de la comisión protraslado de los restos de Galán y Garcia Hernández y les expuso el empeño de los valencianos en honrar los restos de los gloriosos mártires.

Insistió en que le preocupa la premura de tiempo para dicho traslado.

Quizás convenga aplazarla un mes.

También recibió a una comisión de la Diputación de Madrid que le entregó una instancia solicitando el restablecimiento de la subvención de capitalidad que disfrutaba durante la dictadura importante un millón y medio de pesetas.

Samper les dijo que lo llevará a las Cortes.

El presidente marchó a Fuenfria con Marraco y Estadella para estudiar el presupuesto de Trabajo.

Cid y los periodistas

Madrid 5 a las 20.—Cid elogió al Cuerpo de Telégrafos por la actividad en el traspaso del servicio de telefonemas.

El anunciado concurso entre casas españolas para la adquisición de teletipos se ha declarado desierto a causa de no construirse en España.

Se anunciará otro entre casas extranjeras.

Sobre la actitud de los funcionarios de Correos de Oviedo, dijo que continúa la instrucción de expedientes.

Se le preguntó si habria traslados y contestó que era posible.

Manifestaciones del ministro de Gobernación

Madrid 5 a las 20.—Esta madrugada manifestó el señor Salazar Alonso que en Oviedo se celebró un mitin socialista, interviniendo los diputados Menendez, Amador Fernandez y Peña, que atacaron al partido radical, pero no hubo incidentes.

Hablando del asunto de los chofers de Madrid dijo que la posición del Ayuntamiento es invulnerable.

Me resisto a creer—agregó—que se trate de un pretexto, acaso un eslabon de la cadena cuyo anuncio se ha prodigado demasiado y como no tengo vocación de Santo Tomas, dispongo a mis autoridades, por si fuera cierto el intento a que hizo alusión, en su destitución, el alcalde interino de Sevilla radical demócrata señor Alarcon, diciendo que era lamentable que los Ayuntamientos excitaran a la rebelion

Esto nada tiene que ver con la autonomia.

Cuando tenga todos los antecedentes daré una nota sobre la destitución del alcalde de Carmona, que armaba a los guardias rurales en vez de avisar a la guardia civil cuando se preparaba un movimiento monárquico frustrado.

Los prestamos sobre trigo a los agricultores

Madrid 5 a las 22.—El subsecretario de Agricultura ha manifestado que los servicios del Crédito agricola estan ampliándose en forma que se tardará solo cuatro dias en despachar las peticiones de prêstamos sobre trigo a los agricultores.

Durante este mes se pueden haber repartido mas de 200 millones de pesetas, evitando a los agricultores caer en las garras de la usura.

Las disposiciones del gobierno catalan sobre los trigos

Madrid 5 a las 24.—El ministro de Agricultura conferenció con el Consejero de Economía de la Generalidad, tratando del problema de los trigos con objeto de poner fin a la campaña que se hace sobre el asunto, pues se ha convenido reconocer que las disposiciones del gobierno catalán tendian unicamente a salvaguardar la vigencia de la tasa en la region autónoma.

Dice Guerra del Rio...

Madrid 5 a las 22.—Guerra del Rio manifestó a los periodistas, ante el movimiento que se advierte entre el personal del «Metro» que consideraba que no se declararian en huelga porque sería ilegal, caducando todos los contratos de trabajo.

Alcalá Zamora, en Jaca

Jaca 5.—Alcalá Zamora, oyó misa en la Catedral con su esposa.

Marchó por la tarde al balneario de Panticosa, regresando por la noche a Jaca.

El pleito vasco

Acuerdos del Gobierno

Madrid 5 a las 16.—Sabemos que el Gobierno acordó enviar al Fiscal de la República en las Vascongadas un oficio para que intruya personalmente las diligencias derivadas de la actitud de los Municipios vascos, con motivo de la constitución de la Junta de defensa del Consorcio Económico.

También el Gobierno ha dado instrucciones terminantes a las autoridades de aquellas provincias para el caso de que vuelvan a reunirse los diputados vascos, ordenando se les detenga, como sorprendidos en delito «infraganti», a reserva de pedir más tarde el correspondiente suplicatorio a las Cortes.

Acuerdos del Comité Ejecutivo de Vasconia

San Sebastián 5.—De madrugada regresaron a Bilbao los miembros del Comité Ejecutivo de Guipúzcoa que asistieron a la reunión de los Comités Ejecutivos de los Ayuntamientos vascos.

Al regresar facilitaron una nota en la que dicen que se reunieron en Bilbao los miembros de los Comités Ejecutivos de los Ayuntamientos del país vasco y teniendo en cuenta el sistema represivo que el Poder central emplea en contra del normal desenvolvimiento de los Consejos vascos, causando ofensas al fuero municipal y a las libertades administrativas reconocidas desde tiempo inmemorial, adoptaron los siguientes acuerdos:

Primero— La dimisión colectiva de todos los Ayuntamientos del país vasco.

Segundo — Dar cuenta de este acuerdo a los parlamentarios vascos y a los partidos politicos interesados.

Tercero— Facultar a los alcaldes de las tres capitales para la ejecución de la dimisión colectiva, día 7 de los corrientes.

Cuarto—Que las comisiones definitivas continuen sus funciones para la defensa del Concierto Económico y la autonomia de los Municipios, procesos y multas contra los Ayuntamientos.

El nuevo Ayuntamiento de Vitoria.—Los nacionalistas protestan

Vitoria 5.—Celebrose la toma de posesión de los nuevos concejales.

Se habian adoptado precauciones ante el temor de que ocurrieran incidentes, pues en el nuevo Concejo figuran tres exalcaldes monárquicos, elementos derechistas y radicales.

Fuerzas de Asalto establecieron la vigilancia en la plaza de la República.

Presenció la sesión el Gobernador y después de saludar a los reunidos se retiró del salón, procediéndose a la elección de cargos.

Resultó elegido alcalde don Luis Giner, radical.

El público acogió la designación con grandes protestas y vivas a la República euzkadi.

Los concejales fueron increpados por el público formado por nacionalistas y las protestas se repitieron a salir a la plaza de la República los nuevos ediles, teniendo que dar la fuerza pública una carga para disolver los nutridos grupos allí congregados.

Enérgicas manifestaciones del gobernador de Bilbao

Bilbao 5.—El gobernador ha multado con diez mil pesetas al periódico «Euzkadi».

El gobernador manifestó que pueden los diputados entablar querella contra él, pues el asunto está en los Tribunales con pruebas tan abundantes que no pueden retroceder ni desvirtuar los hechos.

El Gobierno acordó no reconocer el fuero parlamentario para las delitos de sedición contra la patria y se procederá en el acto contra los culpables, sean diputados, alcaldes o simples ciudadanos.

En este desdichado problema el Gobierno ha llegado al límite de la consideración; pero los sediciosos acentuan las estridencias y han cesado todas las consideraciones.

Ante la autoridad, que se pretende escarnecer y pisotear, todos las ciudadanos de Vizcaya son iguales y a todos se les aplicará las sanciones que merezcan.

Declaraciones de Martínez Barrio

Sánchez Román opina que es prematura la formación del partido de izquierdas

Sevilla 5.—Los periodistas se entrevistaron con el señor Martinez Barrio, a quien interrogaron acerca del estado de las gestiones pro-unión republicanos.

Dijo Martínez Barrio que Sánchez Román, eu su respuesta, no juzga oportuna por el momento la fusión de las fuerzas republicanas, pero si una inteligencia de sus representaciones auténticas, bajo un programa concreto de soluciones legislativas y gubernamentales, programa que una vez redactado habrá de someterse a la aprobación de los partidos que entren en la referida inteligencia.

Agregó que continua sus gestiones y que Gordón Ordax y él han contestado a Sánchez Román que aun cuando no era ese su propósito, no tienen inconveniente en ponerse a su disposición para caminar por la senda que les señala hasta haber llegado a la unión de los elementos republicanos.

Afirmó que la fusión de su partido con el de Gordón Ordax es ya un hecho.

Se le preguntó si atribuía mucha vida al actual Gobierno y dijo:

—Asistimos a un forcejeo dramático entre quienes se inclinan a que la crisis se produzca antes de la reapertura del Parlamento y los que temerosos de ver destituido al Gobierno optan porque el hecho se produzca en las Cortes.

La calidad de los protagonistas da margen a la afirmación de que todos disponen de resortes suficientes para decidir la contienda.

Nosotros asistimos a esta pugna, agenos en absoluto a sus incidencias.

Periódicos

"A B C"

Madrid 5 a las 20.—«A B C» publica un suelto sobre los incidentes separatistas en las Vascongadas, donde los socialistas e izquierdas republicanas dieron mueras a España y entonaron el «Guernikako» y las banderas que flameaban eran la catalana y la vasca.

Luego añade:

«Por lo visto el Himno de Riego, convertido en himno nacional al advenimiento de la República, ridiculamente, puesto, que en el siglo XIX era un himno monárquico y la bandera tricolor con que las izquierdas republicanas sustituyeron oficialmente—pero no en el corazón de los españoles—a la gloriosa enseña de la patria ya no les sirve ni a los mismos que los instituyeron de un modo oficial; y como a las derechas españolas, las que somos monárquicas y las que acaban de dejar de serlo, no nos van tal himno ni tal bandera preguntamos a quienes agradan ya, puesto que las izquierdas prefieren, por lo que se ve, la bandera vasca y la catalana, el «Guernikako Arbola» y «Els Segadors».

La interrogante sobre la próxima crisis

Impresión política

Madrid 5 a las 20.—La estancia en Madrid del señor Lerroux y las conferencias con las personalidades radicales han planteado de nuevo la interrogante sobre la próxima crisis.

Parece que entre los directivos radicales no hay unidad en las contestaciones a esa pregunta; en cambio en la minoría predomina el criterio de que se debe despejar la situación antes de que se abra el Parlamento con el fin de que se presente a éste un Gobierno de base radical con la incorporación de los elementos gubernamentales que hoy constituyen la mayoría.

Aunque determinadas personalidades del partido radical dicen que el Gobierno se presentará a las Cortes tal y como está constituido para dar cuenta de como utilizó el voto de confianza que aquellas le otorgaron, es lo cierto que nada se puede asegurar hasta que el señor Lerroux celebre distintas conferencias y examine con el señor Samper la situación con todos sus matices y detalles.

La impresión más generalizada es que el señor Lerroux volverá a encargarse del Poder antes de la reunión de las Cortes como solución para unir los elementos de la mayoría.

NOTICIAS GENERALES

Un documento de los trabajadores de Banca de Madrid

Madrid 5 a las 22.—El Congreso de Trabajadores de Banca que se celebra actualmente en la Casa del Pueblo de Madrid aprobó anoche unas declaraciones condenando el atentado realizado ayer tarde por José Antonio González Vázquez, que es representante del Sindicato de Banca oficial, contra el subgobernador del Banco Pan Gómez, pues este procedimiento lo rechaza la U. G. T.

El documento dice:

«Ahora bien: el Banco de España, por medio de sus gestores permanentes, ha seguido una campaña a muerte contra nuestra organización (traslados con perjuicios económicos, supresión caprichosa de pagas extraordinarias, etc.) y sus hombres más representativos. José Antonio González Vázquez, que era uno de ellos, quedó expulsado y sin derechos pasivos con tres compañeros más por suscribir un manifiesto por razón dol carga, aprobado previamente por la asamblea general del Sindicato, en el cual se denuncian algunas arbitrariedades cometidas por el Banco de España».

Termina diciendo la declaración:

«González Vázquez, que en un momento de extravio ha cometido lo que no supusimos nunca, estará arrepentido de su acción».

Los obreros del "Metro", de Madrid, ¿irán a la huelga?

Madrid 5 a las 20.—En sucesivas reuniones que vienen celebrando los obreros y empleados del «Metro» de Madrid para estudiar las peticiones de mejora que han presentado a la Compañia y que la empresa se niega a concederles, han acordado ir a la huelga sin más dilaciones que las necesarias para redactar y presentar los oportunos oficios.

Asi se decidió en la reunión conjunta que se verificó ayer.

El servicio de guardería en el paso a nivel de Briviesca

Madrid 5 a las 22.—Cumpliendo la orden del ministro de Obras Públicas de la que dió cuenta el Consejo, la Compañia de Caminos del Norte ha restablecido ayer el servicio de guarderia eu el paso a nivel próximo a Briviesca, en la linea de Madrid a Hendaya, donde han ocurrido recientes catástrofes.

Sumariado por no haberse defendido

Valencia 5.—En el pueblo de Puig, al retirarse a cenar un guardia civil, dos pistoleros le obligaron a levantar los brazos, quitándole la pistola.

Se le ha sumariado por no haberse defendido.

Sentencia

Sevilla 5.—El Tribunal de Urgencia condenó a 20 años a Fernando Saborido, que mató y robó al cajero de la Ciudad Jardin, José Fernández.

La huelga de taxistas en Madrid

Madrid 5 a las 22.—Hoy continuó la huelga completa de taxistas en Madrid.

Desde las cinco a las seis de la tarde se reunió una comisión de huelguistas con el delegado del tráfico.

Los chofer aceptaron la orden de la Alcaldia, ofreciendo no tocar las bocinas más que en caso de peligro inminente.

La Federación de Trasporte Mecánico ha ordenado al personal que se reintegre al trabajo a las seis de mañana jueves.

Toros

Alternativa de Garza

Aranjuez 5.—Se ha celebrado una corrida, lidiándose ganado de Trespalacios, que cumplió.

Belmonte, superior en el primero y regular en el segundo.

Marcial Lalanda, magnifico en su primero, cortando las dos orejas y el rabo y mal en su segundo.

Garza, que tomó la alternativa, muy valiente con capa y muleta y desgraciado con la espada.

SUCESOS

Salvaje venganza

Madrid 5 a las 20.—La policia notificada del proyecto de los elementos comunistas de celebrar una reunión en una casa de la calle de Topete, detuvieron a buen número de ellos que acudieron los primeros.

Enterados de lo ocurrido varios elementos afines encamináronse a la calle de Carolinas, domicilio del guardia de Asalto Teofilo Herraiz Barbero, que suponian era el autor de la denuncia y asaltaron la casa, donde se encontraban la esposa de Teófilo, llamada Inés Alcazar, de 28 años y tres niños, hijos del matrimonio y la madre y una tia de Inés.

Los asaltantes dieron una paliza a la esposa del guardia y luego huyeron.

Inés resultó con contusiones en diversas partes del cuerpo.

Han sido detenidos los hermanos Julián y Romualdo Rodriguez, que figuraban en el grupo de asaltautes.

Accidente de aviación

Un muerto y un herido grave

Pamplona 5.—Cayó ayer una avioneta polaca que participaba en la vuelta a Europa.

La tripulaban los pilotos Rusinigue Wolinsky y Csaimiro Kisuki, éste reniente del ejército polaco.

El primero falleció en el hospital y el segundo se halla gravisimo.

Al realizar la etapa Bayona-Madrid se perdieron por la niebla y se estrelló contra las rocas de un monte.

El ministro de Polonia, que se halla en San Sebastián, vino a visitar al herido.

¿York?

BOLSA

COTIZACIONES

MADRID

5 a las 22'00

Deuda Interior	71'65
» Exterior	87'65
Amortizable » 4 p 00	83'85
» » 5 p 00	97'00
Emisión 1929	100'80
Deuda Amortizable 5 p 00 Emisión 1917	92'10
Deuda Amortizable 5 p 00 Emisión 1927 Libre	101'00
Deuda Amortizable 5 p 00 Emisión 1927. Con impuesto	91'10
Cédulas Banco Hipotecario España 4 p 00	00'00
Cédulas Banco Hipotecario España 5 p 00	95'00
Cédulas Banco Hipotecario España 6 p 00	102'00
Banco de España	572'00
Banco Español de Crédito	00'00
Compañía Arrendataria Tabacos	00'00
Banco Español Rio de la Plata	00'00
Banco Hispano Americano	00'00
Azucareras preferentes	00'00
Azucareras ordinarias	00'00
Ferrocarriles Nortes	229'00
Id. Alicantes	177'00
Francos	48'4[illegible]
Libras	36'2[illegible]
Dolares	7'27
Pesos argentinos	0'0[illegible]
Marcos oro	2'8[illegible]

BARCELONA

5 a las 24'00

Nortes	45'8[illegible]
Alicantes	35'6[illegible]
Andaluces	00'0
Orenses	00'0
Coloniales	45'0
Transversal	00'0
Docks	00'0
Filipinas	300'0
Gran Metro	00'0
Cáceres Nuevas	00'0
Platas	00'0
Francos	48'4
Libras	36'3
Dollars	7'2
Liras	63'[illegible]
Francos suizos	240'[illegible]
Francos belgas	172'[illegible]
Pesos argentinos	0[illegible]
Marcos oro	2'8

PARIS EN PALMA
PARIS-BAR
Restaurant, Helados, Salón de Thé. Precios módicos, Cocina Francesa, 38, Av. Antonio Maura. Tel: 2622. Palma.

EN EL
ANUNCIO
Como en todo esfuerzo humano, la constancia es quien vence

FIJESE que los Comercios que más venden son los que anuncian en EL DIA

Se reciben esquelas de defunción hasta las tres de la madrugada

M.C.D. 2022

Instrucción

Un ensayo de centralización de servicios

Por el Ministerio de Instruccion Pública se ha dictado la siguiente orden:

«Con el fin de proveer lo que en su dia proceda referente a la reorganización de los servicios de la Administración local de Instrucción pública y Bellas Artes.

Este ministerio ha resuelto que don Santiago Lopez de Tamayo y Garcia, Jefe de Administración civil y de la Sección de Formación profesional de este Ministerio, acompañado del Jefe de Negociado de primera clase, afecto al Consejo Nacional de Cultura, don Jerónimo Paunero Redondo, se traslade a Baleares, en comisión extraordinaria del servicio, con amplias facultades para adoptar por delegación del ministro cuantas disposiciones y providencias estime necesarias con objeto de llevar a cabo lo más rapidamente posible en aquellas islas un ensayo de centralización de todos los servicios administrativos dependientes de este Departamento en una sola Secretaria o Delegación provincial de Instrucción pública y Bellas Artes, cuyo funcionamiento se ajustarà a las normas que se dicten, despues que haya recaido, si procede, en la propuesta que se formule la aprobación ministerial correspondiente.

Los comisionados devengarán las dietas y viáticos reglamentarios con cargo al crédito para viajes y comisiones oficiales, figurando en el presupuesto vigente.»

***

Ayer llegaron procedentes de Madrid los Delegados del Ministerio de Instrucción Pública don Santiago Lopez de Tamayo y don Jerónimo Paunero Redondo.

Los comisionados empezaron ayer mismo sus gestiones, en las que se proponen desplegar la máxima actividad y estan muy bien impresionados y creen que el propósito que aqui les trae será pronto una realidad, habiendo manifestado que el ministro de Instrucción señor Villalobos está muy interesado en dicho proyecto, que tanto redundaria en beneficio de la enseñanza.

Ayer visitaron los principales centros de segunda enseñanza.

Damos Ptas. 1'95
si nos entrega su plancha vieja y compra una de las nuevas Planchas eléctricas.
Gas y Electricidad, S. A.

TAURINAS

Los espectáculos Thedy-Lerin

Se ha fijado por nuestras calles una profusa propaganda de los espectáculos Lerin-Thedy que como saben los lectores han de actuar en nuestra plaza de toros el sábado y el domingo próximo.

El espectáculo ha despertado entre el público verdadera expectación, pues Pompoff y Thedy constituyen la nota más destacada de la actualidad cómico-taurina.

La popularidad de que gozan aqui los famosos clowns y los demás interesantes atractivos que constituyen el programa hacen prever las dos grandes entradas que el sábado y domingo se registrarán en nuestra plaza.

El espectáculo Thedy-Lerin no tiene en estos momentos fechas libres para contratarse y la prueba de ello es que el domingo actúan en Palma y el lunes en Barcelona. Para ello el mismo domingo después de la función tendrán que embarcar por via de Alcudia.

La Empresa nos ruega hagamos público que la función del sábado empezará a las diez de la noche y la del domingo a las cuatro de la tarde. La Empresa hace esta observación porque en algunos programas ha aparecido equivocada la hora de empezar del domingo, que repetimos será a las cuatro y no a las cutro y media.

Se lidiarán cuatro novillos de Santos en cada función.

El despacho de entradas y localidades quedará abierto mañana por la tarde en la taquilla del Lirico.

PRINCIPAL
Desde hoy jueves a domingo
Las aventuras del rey Pausole
En Español

Cuestiones obreras

Convocatoria

El Sindicato Unico del Ramo de Construcción, sección de albañiles, peones y braceros, convoca a todos los obreros de aguas y alcantarillado que trabajan con Balaguer y Palmer, a la junta extraordinaria que tendrá lugar mañana viernes dia 7 a las 6 y media tarde, en el salón núm. 1 de la Casa del Pueblo, calle de Fermin Galan, 47, para informarles de la contestación de estos contratistas sobre el cumplimiento de las bases. —*El Comité.*

MARITIMAS

Movimiento del puerto
Miercoles 5

Entradas.—De Barcelona el «Ciudad de Palma» capitan don Mateo Segui.

Salidas.—Para Ibiza y Valencia el «Mallorca», capitan don Francisco Sastre.

Para Barcelona el «Ciudad de Palma», capitan don Mateo Segui.

***

Se espera la llegada de varios yates de nacionalidad francesa e inglesa, conduciendo a sus respectivos propietarios.

PARA EL SABADO Y DOMINGO

Las fiestas populares de Son Sardina

En el suburbio de Son Sardina, hogaño la fiesta del pueblo, tendrá el carácter que antaño se le daba.

Para conseguir dicho objetivo, se hacen grandes preparativos. La fiesta de pueblo como se le viene llamando por grandes y pequeños, se viene celebrando desde el año 1721 en que se bendijo la primera Iglesia de ese suburbio.

Hoy la tiene más esbelta y grande debido al esfuerzo titánico que se ha hecho, para conseguir tan deseado anhelo popular.

Se ha designado para llevar a feliz término dicha fiesta, una comisión integrada por unos cuantos señores y jóvenes que llenos de entusiasmo, desean llegar a la meta de sus deseos, que no son otros que hacer revivir la fiesta del pueblo tal como la hacian los que ya duermen el sueño de los justos.

Selecto grupo de numerosas señoritas asistirán ataviadas con la indumentaria de payesa mallorquina tal cual iban sus antepasadas, así como los jóvenes que lucirán la de sus tatarabuelos.

No faltarán en dichos festejos las solemnes «completas», ni el popular «Parado de Valldemosa», ni los bailes populares, típicos del país.

Vemos con gusto que los pueblos quieren revivir una vez al año, lo que, generación tras generación, ha sido para ellos una ilusión en la niñez, una satisfacción para la juventud y un sueño de gratos recuerdos para la vejez.

PRENSA GRAFICA

Esto

Nos relata cómo el Ayuntamiento laico de Madrid ha decretado la sustitución de las religiosas por personal seglar en el Colegio de la Paloma.

Además de sus secciones habituales, publica lo siguiente:

Dos colosos frente a frente: Rusia y Japón se preparan para la guerra. —*Ante la proyectada demolición del Palacio de Buenavista. — Las carrozas que fueron de los ex reyes —Quevedo, propietario.—Las posibilidades de restauración en Austria.—Dime cómo coges el cigarrillo y te diré quién eres.—Hallazgo del cráneo de Santa Inés en un pueblecito vasco.—Actualidades.*

DEPORTES

Futbol

Select F. C., 3 - Juventud Antoniana, 4

El pasado domingo día 2 a las 10 de la mañana se celebró el anunciado partido de desempate entre los equipos arriba citados.

El resultado fué favorable a los Antonianos que se adjudicaron la copa en litigio.

Como se esperaba, el encuentro resultó interesantísimo, por el buen juego que hizo el once Antoniano y el empuje que también desplegó el once del Select.

A las órdenes del señor Bonet, que estuvo acertado e imparcial, los equipos se alinearon de la siguiente manera:

Juventud Antoniana. — Cabot; Amengual, Compañy; Munar, Malagraba, Diez; Bosch, Morlá, Barceló, Jurado, Bestard.

Select. — Mir; Amengual, Esteva; Sánchez, Bueno, Zanoguera; Serra, Fuentes, Picó, Huertos, Xim.

C. D. Binisalem, 2 - J. D. Llosetense, 3

Ante numerosa concurrencia tuvo lugar el domingo pasado en Lloseta el anunciado encuentro de futbol, entre los arriba citados equipos, terminando con la victoria local por el margen de 3 goals a 2.

El partido durante casi la mayoria del tiempo fué de dominio local y no obstante, la primera parte terminó con 2 a 0 a favor del Binisalem.

En la segunda salieron los locales dispuestos a llevarse la victoria y lo consiguieron merecidamente, realizando una labor formidable que desconcertó por completo al Binisalem y dió a los locales una victoria que bien merecida se tenian, en premio a su formidable labor.

***

La Directiva del «J. D. Llosetense» pone orgullosamente en comunicación de la afición en general, que ha sido nombrado Presidente Honorario de este Club el distinguido señor, e hijo del pueblo de Lloseta, don Pedro Vidal Torres.

Ciclismo

Una carrera en Manacor

El pasado domingo se celebró en Manacor una carrera para neófitos, sobre un circuito de 2.500 metros; el total era de unos 38 kilómetros.

Se distinguió el joven corredor Montroig que ganó fácilmente, siendo una gran esperanza del ciclismo mallorquín.

También se distinguieron Riera y Mas.

Tomaron la salida 18 corredores en medio de una gran multitud.

La primera vuelta ya se lleva a un fuerte tren. Llega el 1.er sprint y lo gana Mora, seguido de Montroig y Riera, en el segundo ya se notó la superioridad de Montroig que lo ganó fácilmente, consiguiendo ganar todos los sprints siguientes Riera y Mas consiguieron casi siempre los 2.º y 3.er, batiendo fácilmente a los demás.

En la 11 vuelta Montroig se destacó del grupo llegando con dos minutos de ventaja sobre el segundo pelotón que estaba formado por Riera, Mas y Caldentey.

La clasificación general fué:

1.º Montroig, 72.
2.º Riera (Chichi), 49 a 2 minutos
3.º Mas, 29 id.
4.º Caldentey II, 19 id.
5.º Brunet, 17 id.
6.º Mora, 15 id.
7.º Gorrió, 14 id.

En el curso de la carrera se disputaron varias primas. Una de 10 ptas. dada por el taller (C'as Catalá) disputadas en las cinco primeras vueltas, la primera fué ganada por Riera, la segunda por Soler y las otras tres por Montroig. Un hermoso florón, regalo de Antouio Martí ganado también por Montroig. 6 ptas. de un aficionado y otra de 2 ptas. por Montroig.

La carrera fué un modelo de organización.

¿Miguel Bover de nuevo a las lides ciclistas?

Con este titulo dice «El Mundo Deportivo»:

«Llega hasta nosotros la noticia de que Miguel Bover, el famoso corredor mallorquin que logró en un año los tres titulos (velocidad, medio fondo y fondo en ruta), vuelve al palenque, dispuesto a renovar los laureles tan brillantemente conquistados.

Bover se encuentra en excelente condición fisica y no nos extrañaria se viera pronto en los más altos lugares del ciclismo en pista.»

***

Por nuestra parte, podemos asegurar la exactitud de la noticia; ya que Bover ha solicitado la expedición de su licencia como corredor.

¿York?

Colombófilas

De interés para los aficionados

La Federación Colombófila Balear participa a todos los colombófilos en general, que habiendo sido prorrogado por tiempo indefinido el Decreto de Guerra de 21 Julio de 1932, publicado dicha prórroga en el Boletin Oficial de la provincia núm. 10.558 de dia 7 Agosto de 1934 atenderá y cursará todas las demandas que se presenten documentadas y por escrito relacionadas con el referido Decreto especialmente en lo que se refiere a palomas buchonas, palomas extraviadas y palomas sin anilla.—El Vice-Secretario, *Miguel Gayá.*

Plaza de Toros de Palma

SABADO 8, A LAS DIEZ NOCHE
DOMINGO 9, A LAS CUATRO TARDE
Presentación del colosal espectáculo

THEDY-LERIN

4 Novillos en cada función 4

Gran LERIN Guardia Torero y su ayudante

Ricardo Urzay y Manuel Torres

Estoquearán dos novillos

Presentación de

Pompoff y Thedy

Zampabollos y Nabucodonosorcito III

Los mejores clowns del mundo.
Parodistas y musicales

El colosal e inmenso

:-: THEDY :-:

Estoqueará un novillo. El espectáculo del año
NIÑOS Y SEÑORAS. Sombra, 1'50 ptas. - Sol, 1 id.

BANCO HIPOTECARIO DE ESPAÑA

«Delegación de Propaganda» Pl. de Cort, 26, 1.º PALMA

Servicio oficial gratuito para *préstamos amortisables* con primera hipoteca, a largo plazo, sobre fincas rústicas y urbanas. reembolsables a voluntad, Y *préstamos especiales* para el *fomento de la construcción* en poblaciones importantes. (Pídanse instrucciones detalladas).

Depósito para la venta de *cédulas hipotecarias* al portador, privilegiadas con caracter de efectos públicos, garantizadas con primeras hipotecas y con el capital social y sus reservas. (Solicitese folleto explicativo de las ventajas de esta inmejorable inversión de capitales).

RELIGIOSAS

Santos del dia

Santos Zacarías, profeta y Fausto.

Cuarenta Horas

Concluyen en la iglesia del Convento de Religiosas de Santa Clara, en honra de Ntra. Sra. de la Cueva Santa.

Al anochecer, rezo del Santo Rorio, ejercicio y reserva de Su Divina Majestad, precedida de solemne Te-Deum.

—Continúan en la iglesia parroquial de San Miguel en honor de Ntra. Sra. de la Salud.

Exposición y Novena a las seis y media.

A las diez, Tercia y Misa mayor.

A las once Novena de la Virgen.

Por la tarde, Maitines y Laudes.

A las seis y tres cuartos, rezo del Santo Rosario, Novena con sermón por don Rafael Sanz de Diego, Magistral de Alcalá de Henares, y reserva de S. D. M.

Actos religiosos

En la Merced, los Jueves Eucarísticos tendrán su función reglamentaria a las siete y media, y por la noche Gran Hora Santa.

—En el Centro Eucarístico, primer jueves de mes.

A las siete y media, Misa de Comunión para las asociadas a la Adoración Perpetua y exposición del Santísimo.

A las seis de la tarde, meditación, rosario, bendición y reserva de Su Divina Majestad.

Revista de Prensa

La representación del estado en Cataluña

De «El Sol»:

«Claro es que el presidente de la Generalidad puede realizar en Cataluña—como dice el Sr. Companys—una política distinta de la que realiza el Gobierno de Madrid. Pero solo en aquella parte cuya legislación y ejecución están otorgadas por la Constitución y el Estatuto al Gobierno de la Generalidad en Cataluña. Para el resto, el presidente de la Generalidad como «jefe jerárquico y controlador de las actividades administrativas y gubernativas de los organismos del Estado central en Cataluña», ha de acatar y seguir las instrucciones del Gobierno de la República. Aqui está clara la relación de subordinación, que el señor Companys rechaza en obsoluto. De otro modo; esa jefatura, puramente jerárquica y controladora, se convertiria en otro Poder autónomo.

«La representación del Estado—ha dicho también el Sr. Companys—la tiene el presidente de la Generalidad como tal presidente, elegido por el Parlamento catalán; no se la puede dar ni quitar el Gobierno». Esto no quiere decir nada o quiere decir demasiado. ¿Quiere decir, como consecuencia, que el representante del Estado puede actuar como tal a su manera, con independencia del Poder central o en completo desacuerdo con el en la esfera que es de la competencia de dicho Poder? No podemos atribuir esta confusión a hombre de tan claro juicio como el señor Compañys. El origen de la representación; sea por derecho propio o por nombramiento gubernativo, no modifica su carácter, sus deberes y obligaciones. No por haber sido elegido el presidente de la Generalidad, tiene derecho, como representante del Estado, a hacer lo que le venga en gana. De otro modo habria que añadir a los tratados de Derecho político un capitulo especial que dijese: Cuanto llevamos dicho acerca de los representantes del Estado no reza con quienes los son por derecho propio: éstos gozan de tan absoluta libertad en el ejercicio de la representación, que pueden diferir, modificar, desacatar las instrucciones del Poder que representan; es decir, dejarlo irrepresentado. Nada hay, en efecto, que obligue conminativamente al representante del Estado, porque, como dice el Sr. Companys, el Poder central no tiene siquiera facultades para nombrarlo y para destituirlo. Pero ¿puede tomarse esta caracteristica anómala de la ley, la imposibilidad de la destitución, como un fundamento jurídico para el capricho en el ejercicio de una representación?

Tenemos todavia en estado candente el conflicto de la ley de Cultivos. Gira éste alrededor de la competencia del Parlamento catalán para legislar en determinadas materias. Pero supongamos que se produce un nuevo conflicto por motivo distinto, con ocasión de leyes propias del Parlamento nacional, cuya ejecución corresponda a los organismos del Poder central existentes en Cataluña, cuyo «jefe jerárquico y controlador es el representante del Estado, presidente de la Generalidad». Nosotros preguntamos simplemente: El representante del Estado y presidente de la Generalidad, ¿acatará y ejecutará en ese caso las disposiciones e instrucciones del Poder central, o valido de que no puede ser destituido actuará a su manera, a su capricho y voluntad, y hasta en desacuerdo con aquél? Precisamente la imposibilidad de destitución, de fuerzas coactivas sobre él, tiene que influir en el representante para sentirse más obligado a la máxima lealtad, al cumplimiento más fiel de los deberes de la representación. Y como esto es lo que esperamos confiadamente del Señor Companys, decíamos que su original teoria no significa nada. Porque si significase algo, la representación del Estado en Cataluña seria un verdadero Poder independiente e irresponsable, capaz de enfrentarse con el mismo Estado a que representa.»

La interverción de los menores en la política

De «Ahora»:

«El Decreto del ministro de la Gobernación, regulando el ingreso de los menores en los partidos políticos, ha motivado unas declaraciones del Consejero de la Generalidad, señor Dencás, en las que que dice que Cataluña no está afectada por este Decreto, pues la Ley de Asociaciones corresponde, en cuanto a su ejecución en Cataluña, a la Generalidad, y entiende que el Decreto reciente del ministro de la Gobernación se refiere precisamente a la ejecución de aquella Ley.

Según nuestras noticias, al redactar este Decreto, el ministro lo hizo creyendo que cubria una laguna que habia en dicha Ley y ampliaba esta con una nueva disposición, y por tanto, forma parte integrante de la Ley misma y a la Generalidad corresponde la ejecución de ella misma.

Queda por dilucidar si, en efecto, la disposición del ministro tiene carácter de Ley o Decreto, pues si se trata de esto último la Generalidad de Cataluña ejecutará la Ley de Asociaciones con arreglo a su criterio y sin salirse de las normas constitucionales, no afectándole, por tanto, la disposición de referencia.

Se ha planteado con este motivo un interesante pleito de derecho político. El ministro de la Gobernación, que sin duda habrá pensado en este caso y tendrá resuelto cual es el verdadero espiritu de su disposión, aclarará esta discrepancia cuando hable sobre el tema.»

***

Sobre el mismo tema escribe Blanco Fombona en «La Voz».

«Que los menores de deciséis años no puedan actuar en la política en ninguna forma, está muy bien. Pero que hombres de dieciocho, veinte y veintidós años no deban interesarse por la cosa pública y demostrar su civismo y sus ideas sino con cortapisas antipáticas, está muy mal. Pero muy mal. Tan, mal, que no podrá ser.

¿Cómo es posible que se le exijan a un mozo de veintiún años su tiempo, su actividad y hasta su vida en beneficio de la nación y que no se le tolere abrigar ideas politicas ni adscribirse legalmente al partido que le guste? Cuando la nación lo llama al servicio se entiende con él directamente y no le dice que vaya al servicio si su padre se lo permite ¿Por qué va a necesitar este mismo joven el permiso de nadie para ingresar en un partido? ¿Y si sus ideas son opuestas—o siquiera diferente—a las del padre o el tutor o al padre no le da la gana de conceder el permiso? Nadie puede obligarlo. Y el joven verá cerrado el camino legal de servir a sus ideas y educarse en el civismo. Queda, pues, lanzado por el ministro en las asociaciones secretas, como se ha venido diciendo durante estos dias.

¿Era eso lo que se proponia el mal aconsejado ministro? Qué opina el Sr. Benzo? ¿Qué opina Gil Robles? ¿Qué opina San Rafael? ¿Por qué desamparan al pobre y atribulado ministro?

La cuestión de la ley de contratos de cultivos

De «El Debate»;

«El el forcejeo en el Gobierno de España y la Ceneralidad para reformar el Reglamento de la llamada Ley de Contratos de Cultivo, la «Esquerra» se resiste, sobre todo, a modificar la composición y las facultades de las Juntas Arbitrales. No nos sorprende ni nos extraña. ¡Como que en los planes politicos de absoluta dominación de la «Esquerra» son esas Juntas un formidable instrumento! A nadie podrá extrañar tampoco esta resistencia cuando descubramos—como vamos a hacerlo ahora—la trayectoria que la «Esquerra» sigue.

Evidente es que entregar a esas Juntas tan poderosas funciones de justicia y hasta derechos dominicales para disponer de la propiedad ajena, es una negación de la Constirución vigente y del Estatuto. Pues esto es lo que ha anulado el Tribunal de Garantias, no solo de acuerdo con aquellos preceptos legales, sino también con un concepto primario de respecto al derecho y a la libertad politica de los españoles que viven, en tierras de Cataluña.

La «Esquerra», partido politico identificado con la Generalidad, disponelya, para dominar politicamente a todos los que habitan en Cataluña del Orden público: de los Somatenes convertidos en milicia de partido: de todos los recursos gubernativos: de la intervención de los Ayuntamientos, etc.

Ahora trata de tener en sus manos toda la vida económica del campo catalán. Ni cobrar rentas ni cultivar tierras sin permiso de la «Esquerra». Ese es el propósito. Y a través de él, que se le entreguen los campesinos de Cataluña sin posibilidad de resistencia.»

Primera Enseñanza
BROSSA, 21
COLEGIO NEWTON

Miles de artículos prácticos encontrará en el BAZAR
La Feria de Paris
San Nicolás n.º 3

El Dia publica diariamente 8 páginas

M.C.D. 2022

PAGINA FEMENINA

Jersey a punto de lana rizada en tono azul claro. Faldita en otomán negro y abriguito en lana lisa, tono gris.

(Nota de PARIS)

Notas de la moda

La moda para las próximas temporadas de otoño e invierno, se anuncia muy sobria tanto para los *ensembles*, de noche, de sport y de calle, como para todos aquellos detalles que componen el atavío femenino. Para los vestidos, tendremos ocasión de ver que las fuentes de inspiración son diversas, y con una marcada tendencia a estilizar la silueta. Para los detalles y adornos del vestido, éstos serán muy escasos por no decir nulos.

Un ejemplo: algunos modelos nuevos se nos presentan disimulando por completo toda botonadura, con la sencilla finalidad de proporcionar mejor efecto a la silueta. Pero, no obstante este afán de que los botones desaparezcan a la vista, hay como una contradicción, que dá al traste con esta modalidad: que los botones se fabrican con una variedad exquisita, todos, muy originales y encantadores, como si fueran llamados a desempeñar un importante papel en el escenario de la moda.

—

Con frecuencia se ha empleado la palabra estola para designar el echarpe largo, generalmente forrado de pieles. Desde luego, bien mirado, esta elegante prenda tiene algo de parecido con esta prenda sacerdotal. Pero estos echarpes, desaparecen en la moda actual.

Esta temporada de invierno se llevarán mucho originales corbatas de *moiré lamée*, en tonos muy suaves. Su forma copia exactamente la de la estola. No obstante las dimensiones serán mucho más reducidas. En colorido predominan el «oro viejo» y el «rosa pétalo».

—

Se habla mucho del *royanne* y en torno de esto se han hecho infinidad de suposiciones y fantasías sobre tal o cual prenda o modelo. En verdad, no se trata más que de una nueva modalidad de la seda artificial.

—

No obstante haberse hablado mucho, y conocidas ya infinidad de variedades de los tisús, estos siguen siendo el tema obligado de todas las conversaciones, como nota más importante de la moda en la actualidad.

Esto tiene su explicación: y es, que los grandes creadores de tejidos no cesan de lanzar al mercado más y más variaciones. Las que más se han significado en esta última semana, son las numerosísimas imitaciones de astrakán.

Una de ellas, en la que más ha recaído la atención de las elegantes, presenta largos pelos, muy poco rizados, lo que le ha valido el mote de «tisú perro de aguas».

—

Los delicados y valiosísimos bordados, de que tanto gustaban las elegantes de épocas pretéritas, vuelven a la moda actual seguros de sí mismos.

Vemos infinidad de nuevos tisús, todos adornados maravillosamente de originales efectos en relieve, realizados por medio de gruesos hilos de distintos tonos, que dan la sensación de estar deliciosamente bordados.

Vemos otros auténticamente bordados en oro y plata que son verdaderas joyas de arte.

—

Entintes hemos de llamar la atención sobre el negro; el «casi negro», que es un gris sombreado; el «tulipán negro» del que ya hemos hablado en otra ocasión; el rojo, con tendencia a marrón; el rojo vivo; el avellana; el azul marino; el azul muy acentuado, algunos con estampados en rojo; una gran variedad de tonos verdes, entre los que sobresale el verde onix.

En fin, se habla del violeta, en su variedad amatista; tono este al que se califica de excepcional.

—

Las pieles, como siempre lo fueron, seguirán siendo la nota de elegante distinción de cualquier *tollette*. Se llevarán mucho los largos boas; el conjunto de dos bellos *renards* y una infinidad de cuellecitos independientes. Cas pieles perduran como el detalle femenino por excelencia.

VALENTINE

Paris, 934.

¡En todo su apogeo!
Nuestra Oferta especial
de
Planchas Eléctricas
Gas y Electricidad, S. A.

Alma de mujer

(A una novia)

Srta. Yolanda: Mis pobres conocimientos psicológicos, están muy por debajo de mi pretensión, sin embargo, quisiera haber esculpido en estos versos todo el misterio que encierra su alma; adivinar toda la incomprensibilidad espiritual que tiene Vd. de Vd. misma, para que deduciéndolo así rectificara... no quisiera ser yo su ave agorera después, vaticinando, la dolorosa expiación de su error en los acerbosos y crueles páramos del remordimiento...

¿No esperas—me dijo suplicante,
como ya la risueña primavera...
que ha de tornar feliz nuestra qui-
[mera
entre su olor y juventud fragante?...

Nó—respondí: aquel jardín tupido
que fué lleno de flores inocentes,
murió a los vientos y lluvias incle-
[mentes,
y pasto son sus hojas hoy de Olvido.

—Así le contesté—y marché evo-
[cando,
feliz memoria; mi ilusión perdida.
De él no sé, más que quedó llo-
[rando,
sin sospechar, cual yó, que más pu-
[lida
en un rincón sútil del alma mía,
la rosa más fragante florecía...

BARTOLOMÉ CAMPS TRÍAS

Gorrito para sport en fieltro gris cortado originalmente.

(Nota de PARIS)

El cuidado de los pies

Sería muy conveniente principiar el diario tratamiento de vuestra belleza, atendiendo a los pies antes que a nada. Por las noches, y después de despojarlos de los zapatos, es preciso emplear unos minutos en estudiar con todo detenimiento los piés. Ese diminuto callo, doloroso y persistente, fué ocasionado por el uso de calzado más pequeño o más grande que el de la medida conveniente. El amontonamiento de los dedos, unos sobre otros, no es más que el resultado de lo angosto de la horma del zapato. Las callosidades en las plantas de los piés, indican casi siempre que el arco no está en posición normal. Las ampollas y las callosidades que coronan los talones, en el borde del zapato, no son más que el resultado del roce constante de la delicada piel de esta parte del pié, contra el cuero áspero, las arrugas de las medias, demasiado grandes o el forro arrugado de los zapatos mal confeccionados.

Por lo tanto, lo mismo los zapatos que las medias, deben tener exactamente las dimensiones requeridas por el tamaño de los piés, para que constituyan una protección y no un instrumento de tortura, y hagan al mismo tiempo que el caminar sea un placer, en vez de un suplicio.

Pero todos podemos practicar sencillos tratamientos que ayuden a conservar los piés en buen estado.

La piedra pomez nos servirá para destruir, poco a poco, las callosidades muy duras. Para las ampollas y los callitos suaves, un poco de alumbre en un trocito de algodón.

Las callosidades recién formadas pueden destruirse de la siguiente forma: se remojan los piés, por espacio de veinte minutos, en agua caliente y salada a la cual se habrán agregado previamente unas cuantas gotas de tintura simple de benjuí. Una vez que los piés han sido sacados del agua y se hayan secado perfectamente, se corta un limón por la mitad y se frota con él el callo, dejándolo finalmente sobre él toda la noche. Para evitar que se caiga, es preciso sujetarle con un trocito de gasa, no muy apretado. Al día siguiente vuelven a remojarse los piés y se frota el callo, tratando de desprenderlo. Si esto no se consigue facilmente, repítase el tratamiento dos o tres días hasta que casi se caiga por sí solo. Es necesario no arrancarlo con fuerza, pues además de ser doloroso, la piel se escoriza y el callo vuelve a formarse.

No descuidad, pues, el cuidado de vuestros piés, y tened en cuenta que muchas mujeres sumamente bellas y poseedoras de una gracil silueta, restan armonía a todos sus encantos, con su andar defectuoso y desgarbado, nacido de unos piés que sufren.

MARYTHE

¿York?

El perfume

La mujer moderna debe realzar todos los encantos de su persona usando una esencia especial, seleccionada con todo cuidado y exquisito gusto, para perfumar su cuerpo y sus ropas.

En tiempos pretéritos, las mujeres limpias y coquetas guardaban saquitos aromáticos en los cajoncillos de sus cómodas, en los pesados arcones, entre la ropa blanca y en los roperos. Habia incluso quien colocaba estos saquitos aromáticos entre los encajes y los lazos de su vestido, ya que esto no lo prohibian las severas reglas de buena conducta de aquellos tiempos; también estaban permitidas unas cuantas gotas de esencia de vainilla en el pañuelo y en los cabellos.

Luego se produjo un gran desenvolvimiento, tanto en la manufactura como en el uso de los perfumes. En las últimas décadas ha aumentado considerablemente el número y la variedad de los aromas y su precio ha disminuido notablemente, ya que la química ha venido a proporcionar esencias sintéticas que resultan mucho más baratas y que están, por lo tanto, al alcance de todas las mujeres.

Las impresiones de belleza y encanto pueden recogerse a través del sentido del olfato, tanto como por el de la vista. Asi como los pájaros se reconocen por su canto, la presencia de una mujer debe adivinarse por su perfume.

Muchas mujeres olvidan por completo todos estos detalles de belleza, sin comprender que los perfumes agradables son tan atractivos, como puedan serlo los colores y las formas.

Claro que, los perfumes no deben nunca emplearse para atenuar cualquier olor desagradable. Para este objeto existen infinidad de cremas y lociones deodorantes, a las que se debe recurrir; y por otra parte, la más escrupulosa limpieza antes de emplear las esencias o los perfumes.

En ocasiones no es fácil la tarea de deordorizar el cuerpo. Las glándulas sudoríferas, encargadas de la eliminación, trabajan en forma desordenada y son las culpables de esos olores persistentes y desagradables. En estos casos es preciso cosultar a un médico.

La manera de conocer cuales son los perfumes que mejor cuadran a cada persona, es algo difícil y no puede resolverse sujetándola a determinadas reglas fijas. Lo único que puede decirse es que el perfume más apropiado será el que ejerza cierta atracción en la persona que lo elige. Al olerle, debe experimentar la misma sensación de íntimo contento que invade el corazón femenino cuando se ostenta un sombrero nuevo o un peinado *chic*. La selección del perfume es una cuestión de buen gusto. Solo después de probar varios perfumes, en turno, por espacio de algunos días, se podrá llegar a saber cual es la esencia que mejor armoniza con la personalidad propia y cual es la que realza con más primor los encantos personales de la misma manera que después de haber ensayado varios peinados, se llega a la conclusión de que alguno de ellos nos embellece en forma más delicada que los demás.

Y una vez elegido el perfume, hay que tratar de usarlo en la forma mas discreta posible y procnrar que sea siempre la misma esencia la que se emplee en polvos, jabones, talcos y toda clase de cosméticos,

CARMENCITA HEAD'S

PRINCIPAL
Desde hoy jueves a domingo
Las aventuras del rey Pausole
En Español

¿Que comemos hoy?

Huevos revueltos con trufas.
Higado de vaca salteado.
Guisantes a la inglesa.
Postre.

Huevos revueltos con trufas

Para seis huevos, una trufa pequeña, que se mondará perfectamente y se cortará en rajitas muy finas. En una cacerola al fuego, un trocito de mantequilla a la qué, cuando esté bien caliente, se incorporan los trocitos de trufa, salados y espolvoreados con pimienta. Cuando estén bien doraditos, se retiran de la cacerola y se dejan enfriar.

Aparte, se baten seis huevos a los que se habrá añadido, sal y perejil bien picadito. Se añaden los trocitos de trufa y se mete, todo bien mezclado, en la cacerola que antes hemos usado, procurando que la grasa esté bien caliente. Se revuelve continuamente hasta que se haya cuajado.

Higado de vaca salteado

Para tres o cuatro personas una libra de higado, que se cortará en trocitos.

En una cacerola al fuego, cincuenta gramos de mantequilla que se dejará fundir. Cuando esté bien caliente se incorporan los trocitos de higado, que se dejarán dorar durante quince minutos, teniendo buen cuidado de removerlos de vez en cuando, a fin de que no se tuesten demasiado; cuando al pinchar el higado notemos que no suelta jugo, es que está cocido. Se saca del fuego y se pone en una fuente plana.

En un plato aparte, un trozo de mantequilla, perejil y cebolla muy bien picadito; pimienta y sal. Se procurará que el plato esté al amor de la lumbre para que la mantequilla se funda, sin calentarse demasiado y se pueda mezclar con las otras materias. A la salsa que resulte se le pueden añadir unas gotas de limón o un chorrito de vinagre. Esta salsa se vierte sobre los trocitos de higado y entonces, todo junto se pone al fuego mediano a fin de que se caliente, sin que cueza.

Guisantes a la inglesa

Para tres o cuatro personas un kilo de guisantes, qué, una vez desprovistos de su envoltura, se lavan al caño de agua fria.

Se hacen cocer en agua con sal, pero no se incorporarán los guisantes hasta que el agua haya roto a cocer. A la media hora de cocción, se sacan del agua y se dejan escurrir en el colador.

Aparte, en una cacerola al fuego, cincuenta gramos de mantequilla se dejarán fundir. Cuando esté bien caliente se incorporarán los guisantes y se les dá unas vueltecitas para que se calienten. Deben servirse enseguida.

PEPITA AZNAR

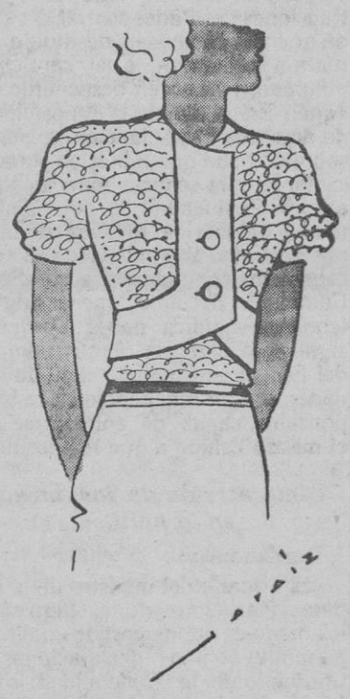

Jersey en punto de lana flojo en tono verde muy obscuro. Las solapitas son de cuero marrón muy brillante

(Nota de PARIS)

Consejos de belleza

Las mujeres sumamente altas y delgadas, deberán evitar el uso de los zapatos en tonos claros ni de estilos llamativos. Los tacones serán de una altura moderada, a fin de no aumentar la estatura, ya que las mujeres muy delgadas presentan una figura ridicula encaramadas sobre unos tacones muy altos.

—

Las mangas provistas de un gran puño o cartera sobre la muñeca, tienen la propiedad de dar a las manos, largas y huesosas, una apariencia de pequeñez y delicadeza.

—

Los guantes en tonos oscuros, empequeñecen notablemente las manos. Los más elegantes son en tonos neutros de gris y café, especialmente en piel de Suecia o ante.

—

La única manera de conservar el cuerpo inmaculado y libre de olores desagradables, es el baño diario. Un baño tibio de aseo, o dos, en los climas cálidos.

—

Por las mañanas, al levantarse, el mejor tónico del cuerpo es un baño frio, de ducha o de esponja.

—

Para las mujeres que lleven una vida sedentaria, es muy conveniente, para conservar una silueta perfecta, practicar por la noche algunos ejercicios gimnásticos, durante un periodo de tiempo de unos veinte minutos.

—

Las mujeres sumamente nerviosas, no deben hacer un ejercicio demasiado excesivo y agotante.

Las corbatas de la
Casa MERCADAL
Son distinguidas
Un regalo apreciado...

El cuidado del cutis

Seguimos hoy nuestras indicaciones para el tratamiento de corrección de las arrugas.

Cuarto.—Apliquese a la cara la crema especial para el masaje, empleando las puntas de los dedos y cuidando de que no penetre ninguna particula de ella dentro de los ojos, pues las substancias que contienen esta clase de cremas son muy irritantes.

La mejor manera de aplicar esta crema consiste en depositar pequeñas cantidades de ella en diferentes regiones de la cara, y luego, con las yemas de los dedos, tratar de repartirla uniformemente, en una capa gruesa que cubrirá la cara y el cuello.

Quinto.—Procédase al masaje empleando los movimientos que hemos venido describiendo y siguiendo cuidadosamente las indicaciones que ya dimos con anterioridad.

Empléense siempre movimientos uniformes, que principiarán de arriba hacia abajo, tratando de borrar con ellos las arrugas formadas, muy especialmente en derredor de los ojos y de la boca, en las sienes y en la frente.

Terminese siempre la sesión de masaje, con un palmeo suave, siempre de abajo hacia arriba.

Sexto.—Limpiese de la cara la crema que no fué absorbida durante el masaje, empleando para ello un nuevo trozo de algodón.

Caliéntese un poco una pequeña cantidad de aceite muscular y palmése sobre la piel y muy especialmente sobre las regiones más ajadas del rostro, y déjese allí por espacio de veinte minutos o media hora.

En la próxima semana terminaremos las indicaciones de este tratamiento.

Cine Oriental
Hoy Jueves desde las 3 y media
TU SERAS MIA
por JACK HOLT
MERCEDES
En Español por CARMELITA AUBERT

3 - Grandes Verbenas - 3
para los días 8, 9 y 10 de Septiembre en el
Velódromo de Lluchmayor
2 Bandas de Música Orquestinas 3
Atracciones - Nacionales e Internacionales - Sorpresas
Fantástica iluminación - Adorno completamente original - Suelta de globos grotescos - Fuegos artificiales - Puestos de Manzanilla - Frutas - Helados Champagne - Refrescos, - ESMERADO Y ESPECIAL SERVICIO DE BAR y RESTAURANT.
MUSICA - LUZ - ALEGRIA y BUEN HUMOR - OBLIGATORIO.
Nota: Habrá servicio especial de Autos Camiones, con salida del BAR BOCADILLO, Paseo Borne. Horario: Salidas de Palma a las 9, a las 9'30 y a las 10.—Regreso a la 1 - 1'30 y 2. PRECIOS: Ida y Vuelta con entrada a la Verbena.—Ptas. 5. Detalles por programas.

Mutualidad de Accidentes de Mallorca
FUNDADA EN EL AÑO 1922
Seguro de Accidentes en la
AGRICULTURA, INDUSTRIA Y MAR
DISPENSARIO Y OFICINAS
31 Diciembre n.º 6 - Teléfono 2328 - Palma

Esta entidad se complace poniendo en conocimiento de todos los señores asociados que a partir del día 1.º del actual han sido aumentadas las horas de guardia que prestan en el Dispensario los señores médicos que forman el cuadro facultativo de la misma.
Asi pues durante la mañana de 8 a 1 y durante la tarde de 2 a 7
estará abierto el Dispensario para la asistencia a los accidentados.
Palma, Septiembre de 1934.

El cock-tail de "El Día"

Prepárese en la cocktelera:
Unos pedaciios de hielo.
1|3 de copa de Curacao Bandinet.
10 gotas de Jarabe de Goma.
1 yema de huevo.
1 copa de coñac Caballero.
Se agita bien y se pasa a la copa de cock-tail, llenándose de Champagne.

—

Prepárese en la cocktelera:
Unos pedacitos de hielo.
Unas gotas de Napoleón.
Unas gotas de Curacao.
1|3 de copita de crema fresca.
1|3 de copita de kirsch.
1|3 de copita de gin Gilbey.
Se agita bien y se sirve en copa de cock-tail, añadiendo una guinda.

Ayuntamiento de Palma

Negociado de Estadística

En sesión celebrada el día 29 de Agosto último acordó exponer a efectos de reclamación, por espacio de 15 días naturales, a contar del día de la publicación de este anuncio en el Boletin Oficial (n.º 10.570 del día 4 del actual) el PADRON DE POZOS NEGROS, correspondiente al 2.º distrito.

Lo que se hace público a efectos de que puedan reclamar los que se crean perjudicados.

Palma, 5 de Septiembre de 1934.—El Alcalde, *E. Darder*.

Compañía de los Ferrocarriles de Mallorca

Habiendo sufrido extravio el cupón del primer semestre de 1933 correspondiente a la acción número 2.602 se pone en conocimiento de las personas a quien pueda interesar, señalándose un plazo de ocho días para las reclamaciones que se estimen pertinentes, pasado dicho plazo se considerará anulado aquel cupón.

Palma 4 de Septiembre de 1934—Por la Compañía de los Ferrocarriles de Mallorca. — El Director Gerente. *Rafael Blanes Tolosa*.

M.C.D. 2022

Curación de las hernias

Llegará a esta ciudad, hospedándose en el HOTEL SUIZO, donde permanecerá solamente el viernes día 7 de Septiembre el reputado ortopédico de Barcelona, D. Francisco G. Torrent, constructo. de los acreditados bragueros Mecánicos Regulador Articulado que tantas curaciones de hernias ha realizado y de los cuales hacen constantemente recomendación los eminentes médicos convencidos de que real y positivamente aventaja de mucho a todos los demás sistemas conocidos.

Los bragueros del especialista Torrent, no molestan ni hacen bulto, quedando amoldados como un guante, pudiendo hacer el paciente libremente todos los movimientos sin sentir estorbo ni sufrimiento de ninguma clase y sin temor a que el aparato se mueva para nada, pues permanece siempre fijo sobre la parte herniada.

El ortopédico D. Francisco G. Torrent, atenderá personalmente a los herniados.—EN PALMA, el viernes día 7 de Septiembre en el HOTEL SUIZO.

En Barcelona, calle Ancha, núm. 46, pral. 2.ª (junto a Correos).

Vuestra salud peligra ¡Atención al engaño!

Todos los herniados deben de tener mucho cuidado en no confundirse con otros nombres parecidos al de este anuncio, debiendo de fijarse bien, tanto como en el apellido en el nombre propio, o sea **Francisco G. Torrent.** Los que vengan a esta consulta son siempre atendidos (tal como indica el anuncio) por el propio especialista ortopédico **Francisco G. Torrent.** No por señores viajantes llamados rimbombosamente peritísimos representantes, técnicos auxiliares ni gente inepta, que es como deberían llamarse, ya que las más de las veces se da el caso que sabe más de hernias y de ortopedia, el que va a consultar que el consultado. Eso es, que sabe más el enfermo que el «especialista». De ahí la mala colocación de los aparatos a los herniados, que son casi siempre también inadecuados a sus dolencias, con grave perjuicio del bolsillo y más aún a la salud del herniado que gasta el dinero buscando alivio a su dolencia, pues sabido es que el uso de un mal aparato, ya porque está mal configurado o porque la «pala» que debe obturar con toda exactitud y precisión el orificio de la hernia sea inadecuada, es el peor enemigo del herniado, pues lejos de ser salvaguardia de su salud y de su vida, le estrangula la hernia. Los que vengan a esta consulta pueden tener seguridad absoluta de que estarán libres de tales peligros, y para ello deben fijarse muy bien en el nombre que diga: **Francisco G. Torrent.**

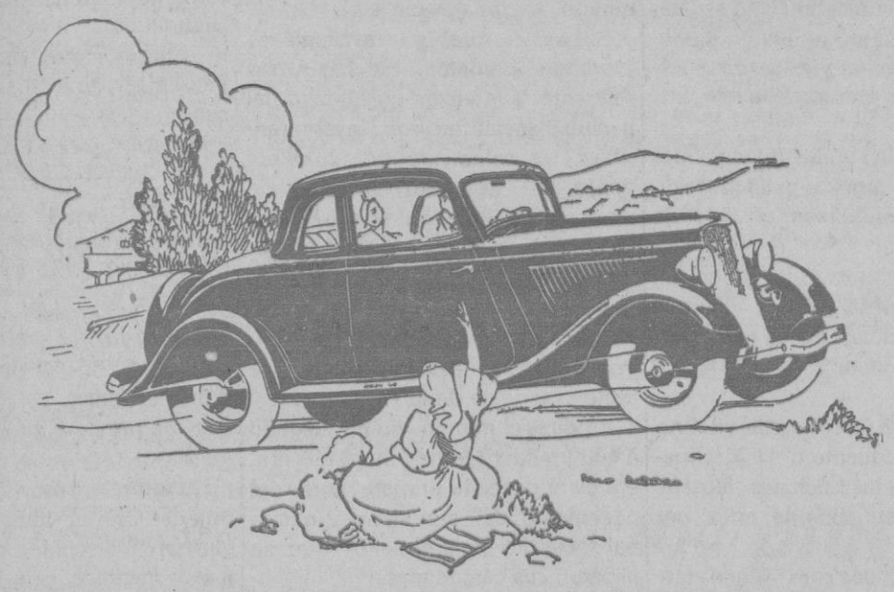

SABER Y CONOCER

LO QUE ES UN

FORD

ES COMPRARLO

8 HP. 13 HP. 17 HP.

25 HP. 8 cilindros

Pida pruebas al Concesionario

JOSE NOGUERA

74 - Aragón - 74 Teléfono 2171

PALMA

MIL PESETAS

al que presente *Cápsulas de Sándalo mejores* que las del *Dr. Pizá*, de Barcelona, y que curen más pronto y radicalmente todas las *enfermedades urinarias*. Cuarenta y cuatro años de éxito creciente. Premiadas con medalla de oro en cuantas Exposiciones se han presentado. Unicas aprobadas y recomendadas por las Reales Academias de Barcelona y Mallorca. Varias Corporaciones científicas y renombrados médicos diariamente las prescriben, reconociendo ventajas sobre todos sus similares. Farmacia Rover, Palma; y en Barcelona Farmacia de don J. Bosch, Plaza del Pino, 6 y, principales de España y América. Caja: Ptas. 4'90.

Alimentos y Medicinas

para

PERROS Y GATOS

de la firma

Spratt's Patent Limited

de Londres

AGENTE Y DEPÓSITO EXCLUSIVO para Baleares

ESTABLECIMIENTOS

ANDRÉS BUADES

Cort, 23 y Castos, 15 :: PALMA

Obras Nuevas

Rimblos.—Código Civil

Nieto.—Guia técnica del Albañil contratista.

Varone.—Consultorio Guia de Legislación social

Corachéu.—Cirugia gastica (Vol. 1).

Azaña.—En el poder y en la oposición.

Prat.—Publicidad racional.

Monterde.—Estudio electro cardiográfico de las enfermedades del corazón.

Rubió.—El jardin meridional.

Benavides.—Superviviencia de Napoleón I en la guerra moderna.

Gay.—Tratado de legislación bancaria.

Cuello Celòn.—Criminalidad infantil y juvenil.

Arenel.—La mujer del porvenir.

De venta en la Librería Escolar - P. Cort, 4. Palma.

Son Quint

Urbanización entre pinos
Panorama bello y sano
Adquieran solares y chalets
Vendemos plazos y contado
Informes: J. Ventayol, A. Alejandro Rosselló. 121. Teléfono 1313.—Palma

Colocación

De 9 a 12 y de 3 a 6. Se facilitará a persona de alguna instrucción y de caracter serio, preferible si es castellano.

Razón: Rambla, 5.

C. Pascual

Médico especialista

Piel, Sifilis y Vias Urinarias, Prostata, defectos sexuales, impotencia úlceras de las piernas.

Aplicación del 914 y 606.

Diaternia corrientes eléctricas. Lámpara de cuarzo, etc.

Consuta de 11 a 1.

Consulta económica de 7 a 9, 2 ptas. Mesquida, 9.

Propietarios

Trato directo disponiendo cerca del mar de una extensión mínima de 75.000 m. cuadrados. Intermediarios abstenerse.

Escribir al n.º 4307, Apartado, 22, «El Dia».

Se ha extraviado

un perro de caza perdiguero, tamaño mediano, trigeño blanco, marrón con manchas grandes marrón. Atiende al nombre de CHUTI.

Se gratificará su devolución en Casa Darder. Sindicato, 189.

Automóviles de ocasión

vendo por ausentarme.

Citroen 6 HP. en perfecto estado 2 plazas.

Chevrolet 4 cilindros sedan, 5 plazas

Oldsmovile 6 cilindros sedan, 5 plazas.

Renault 7 HP. sedan, 5 plazas.

Todos en perfecto estado y a toda prueba; trato directo.

Cristóbal Cánaves, Garage Carretera, Puerto de Alcudia.

Canas

Una fricción diaria de la incomparable agua de tocador

La Flor de Oro

bastará para que al poco tiempo su cabello canoso recobre ex tamente su color natural. Es inofensiva, higiénica, evita la calvicie, extirpa la caspa y es de uso muy agradable.

DE VENTA EN TODAS LAS PERFUMERIAS DE ESPAÑA

El Tratamiento de Elizabeth Arden se basa en tres cosas fundamentales: Limpieza con *Crema Limpiadora Venetian.* Tonificación con *Tónico Ardena para el Cutis.* Nutrición con *Alimento Orange para la Piel.* Siga Vd. estas tres pasos en su Tratamiento en casa.

Las Preparaciones Venetian de Elizabeth Arden para el Tocador están de venta en el establecimiento de:

LA EXCELSIOR PERFUMERÍA
DE
MANUEL CARRASCOSA
PLAZA DE CORT, 25
PALMA DE MALLORCA

ELIZABETH ARDEN
25 OLD BOND STREET LONDRES W.1
NUEVA YORK PARIS BERLIN MADRID ROME

Huevos

Se venden en la tocineria de la Plaza Merced a 2'55 docena.

MUEBLES

Ahorren tiempo y dinero comprándolos en Honderos núm. 72 - Palma.

Alquilo

cerca tranvia un primer piso en 15 duros, otro en 12.
Informes: Capitán Vila, 41. Ensanche

Unica Ocasión

Ganga: Por no poderlo atender se vende «Café-Bar» con instalación moderna y de seguro porvenir.

Informes: Arabi, 13 - 1.º - 1.ª. Palma.

Gran ocasión

Los muebles de todo un piso de gran lujo que costaron 20.000 pesetas, se venden casi regalados.

Informes: Tapiceria Inglesa. Plaza Sta. Eulalia, 4.

MECCANO

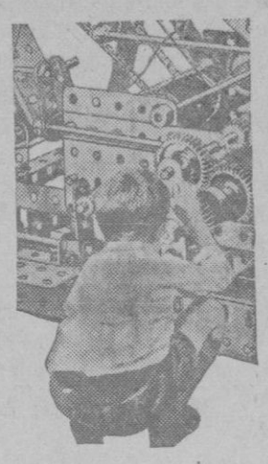

El Meccaninfo es un verdadero Ingeniero. Cuando desea una Grua, un Avión, un Auto o un Puente, lo construye con su Equipo Meccano.

Meccano es la verdadera Ingeniería en miniatura - todas las piezas son de norma y de intercambio.

Equipo N.º 00 (Ptas. 11.50) construye 189 modelos que funcionarán.

Equipo N.º 0 (Ptas. 15.00) construye 343 modelos que funcionaràn.

Equipo N.º 1 (Ptas. 30.00) construye 573 modelos que funcionarán.

El surtido de artículos Meccano incluye también Equipos para la construcción de Aeroplanos y Automóviles, Equipos de Química y Electricidad Autoboats, Trenes Miniaturas, etc.

De venta en todos los Bazares y Librerías
Agente General: JOSE PALOUZIE SERRA
Industria, 226 - Barcelona.
Fabricado en España

MECCANO, es el mejor juguete instructivo para los niños.
De venta en la PAPELERIA
Cadena, 11

Clínica del Médico Llompart

Dirigida por el

Doctor J. TRIAS - Catedrático de Operaciones

CIRUJIA GENERAL Y PARTOS

RAYOS X

Electricidad Médica
Diatermia
Electro-coagulación, etc.

Avda. Bmé. Ramón
Ibiza (Baleares)

INAUGURACION EN BREVE

URINARIAS

(Ambos sexos)

Lo más eficaz, cómodo, rápido, reservado, económico

Sin lavajes, inyecciones ni otras molestias, y sin que nadie se entere, sanará rápidamente de la blenorragia, gonorrea (gota militar), cistitis, prostatitis, leucorrea (flujos blancos en las señoras) y demás enfermedades de las vías urinarias en ambos sexos, por antiguas y rebeldes que sean, tomando, durante unas semanas, cuatro o cinco Cachets Collazo por dia. Calman los dolores al momento y evitan complicaciones y recaídas. Pida folletos gratis a Farmacia Collazo, Hortaleza, 2. Madrid. Precio 17'00 pesetas.

Se ha extraviado

Se ha extraviado un reloj-pulsera. Se gratificará al que lo devuelva, Angeles, 30, 2.º

Portals Nous

solares entre pinos y con vistas al mar a precios económicos al contado y a plazos.

Informes: M. Falconer, Sindicato, 191. B. Vaquer, A. Rosselló, 75. Palma de Mallorca.

DEPILATORIO VITA

Depilación segura, rápida y completamente inofensiva del vello y pelo superfluo que tanto afea a la mujer

PERFUMERIA ROS
Cta. Sto. Domingo, 3
MADRID

Se alquilan

Habitaciones con o sin pensión tratamiento familiar y económico.

Pensión Planas, Obispo, 5, Palma.

Cristales de forma

Se colocan a 1 pta. Venta y reparación de toda clase de relojes a precios limitados Restauración de esferas.

Kiosco de relojeria, Vda. J. Miró. San Miguel, 119.

Hermanos Alomar

Blenorragia cura radical, Sifilis, Enfermedades Piel, Avenida Alejandro Rosselló, 117.—Teléfono 2321.

El corazón de las flores

proporciona esta

CERA MAGICA DE BELLEZA

Quita las Pecas y las Huellas de la Edad

Al visitar las regiones del Mediodía de Francia, en donde se elaboran perfumes, oí hablar de las asombrosas propiedades que, para blanquear la piel, posee una cera pura y virgen, extraida del corazón de una flor. Un Doctor me explicó que, empleándola por la noche, al acostarse, esta substancia cremosa, denominada «Cera Aseptina», ablada la capa externa rugosa de la piel y hace que se desprenda en finas partículas. Por la mañana se caen por sí solas, al lavarse la cara, y aparece así la belleza natural de la nueva piel blanca que se encontraba debajo y permanecía oculta hasta entonces. Las espinillas, los poros dilatados. y las imperfecciones de la tez han desaparecido. La Cera Aseptina me ha transformado tan maravillosamente la piel obscura y llena de manchas que tenía. en una piel blanca, aterciopelada y de un frescor juvenil que, ahora, la empleo también para los hombros, los brazos y las manos. Es realmente, para la piel, un baño mágico de belleza, muy sencillo, de empleo fácil y poco costoso. Puede usted obtener esta pura Cera Aseptina en la Farmacia o Perfumería en donde compre habitualmente

EL DIA publica diariamente 8 páginas

M.C.D. 2022

NOTICIAS DE BARCELONA

Detalles del incendio de un tranvía

Barcelona 5 a las 24.—Ampliando detalles de la noticia que avanzamos en la madrugada última sobre el incendio de un tranvía en la Avenida de San Gervasio, los incendiarios fueron cinco que antes se habían apoderado de un taxis en la Avenida del 14 de Abril.

El coche, después de cometido el hecho, fué abandonado a altas horas de la madrugada en la calle de Sicilia.

Dencás y los periodistas

Barcelona 5 a las 24.—El consejero de Gobernación ha dicho a los periodistas que ya están casi en su totalidad los presos gubernativos en la calle.

Se refirió al hecho del incendio de un tranvía anoche, diciendo que no lograron totalmente su propósito por el servicio que se tiene montado para impedir actos de esta clase.

La causa contra Xammar

Barcelona 5 a las 24.—Ante el tribunal de urgencia se verá el próximo domingo la causa seguida contra el nacionalista letrado señor Xammar.

Xammar, que se halla en la cárcel enfermo, ha solicitado ser trasladado a su domicilio; pero se ha denegado hasta ahora el permiso.

Toros

Barcelona 5 a las 24.—Los próximos domingos 9 y martes 11, en la Plaza de Toros Monumental, lidiarán Jaime Noain y «Carnicerito de Méjico» la primera y la segunda, «Pedrucho», Manolo Martínez y Enrique Torres.

Fallecimiento

Barcelona 5 a las 24.—Esta mañana ha fallecido en la Clínica Corochán el dueño de un garage de la Bonanova, Vicente Roque, que fué agredido a tiros por un exempleado del garage, ayer mañana.

Un cadáver en el mar

Barcelona 5 a las 24.—En el muelle apareció flotando en las aguas el cadáver de un hombre de unos 36 años, vestido modestamente.

No pudo ser identificado.

No se le ha hallado documentos.

Detención de varios extremistas

Barcelona 5 a las 24.—En el «Bar Aragonés», sito en el Pasaje Bassols, la policía ha detenido a varios extremistas.

Regreso de Badía

Barcelona 5 a las 24.—En el expreso de esta mañana regresó de París y otras capitales del extranjero el jefe de los servicios policiales Miguel Badía.

Regreso de Lluhí

Barcelona 5 a las 24.—Lluhí regresó esta noche a Barcelona.

Manifestaciones de Companys

Barcelona 5 a las 24.—El presidente de la Generalidad, hablando con los periodistas, ha manifestado que el miércoles próximo quedará abierto el Parlamento de Cataluña y que pronto se resolverá la provisión de la Conserjería vacante y de las Comisarías.

Drama en el mar

Barcelona 5 a las 24.—Hallándose anoche en la desembocadura del río Llobregat una barca pesquera con cinco tripulantes llamada *Amor*, les fué dado el alto por un guardacostas de la Aeronáutica.

Como no obedecieran, los marineros hicieron disparos, alcanzando uno de los proyectiles al pescador tripulante de *Amor*, Vicente Guillen, que alcanzado en mitad del pecho resultó muerto en el acto.

Los marinos han declarado que dispararon por verse desobedecidos, haciéndolo al aire.

Los tripulantes de *Amor* han dicho que no oyeron las voces de alto ni los disparos.

El Juzgado de guardia instruye diligencia y la autoridad militar ha presentado recurso de competencia.

Estadella y Guerra del Río

Barcelona 5 a las 24.—El viernes llegará a Lérida el ministro de Trabajo señor Estadella y el sábado es esperado en Tarragona el ministro de Obras Públicas.

Asaltan e incendian el Instituto Agrícola de San Isidro

Barcelona 5 a las 24.—A las nueve de la noche se ha formado en las plazas de Pino y Beato Oriol, frente al Instituto Agrícola de San Isidro una manifestación de un centenar de personas que daban gritos contra la reacción y el fascio.

Un grupo se ha dirigido ante el edificio del Instituto Agrícola y ha arrojado piedras contra los cristales de los balcones.

Por la puerta trasera diez o veinte individuos han penetrado en el edificio, arrollando al conserje, y con bidones de nafta han prendido fuego, huyendo.

El incendio se incrementó y los vecinos, con parafuegos, lo extinguieron antes de la llegada de los bomberos.

El incendio causó destrozos considerables.

Fuerzas de Asalto despejaron la plaza.

El conserje fué asistido en una farmacia de lesiones leves.

BALEARES

MENORCA

Ante el anuncio de huelga general...

Mahón 5 a las 19'30.—Ante el anuncio de la repetición de la huelga general anunciada para mañana, con motivo del paro obrero, el delegado del Gobierno publica una nota en la prensa explicativa de las gestiones realizadas para la solución, asegurando que mantendrá el orden y garantizará la libertad de trabajo.

En previsión ha llegado hoy una sección de guardias de Asalto al mando de un teniente.

NOTICIAS DEL EXTRANJERO

(Información por t. s. h.)

Alemania

Confiscación de un diario

Essen 5—El periódico nacional-socialista «Stuermer» que se publica en Nuremberg fué confiscado por la policía de Kamen por haber publicado un artículo en el que se declara que el alcalde de dicha ciudad obliga a los sin trabajo a limpiar el cementerio judío aunque sean nacional-socialistas.

El alcalde dice que es falso.

Llegada de Hitler

Nuremberg 5—Mientras estaban tocando todas las campanas en la ciudad medioeval, Hitler aterrizó anoche para inaugurar el segundo congreso en honor del partido nacional-socialista.

El fuhrer fué recibido por compañías de honor de los destacamentos de asalto, por las camisas negras, por los jóvenes del servicio voluntario de trabajo llevando uniforme gris, por la policía y por la Reichswehr.

Recorrió después en automóvil las calles de la ciudad llenas de gente que le aclamaba levantando el brazo derecho.

En el cuartel general del Congreso un destacamento de la Reichswehr estaba de guardia.

Llevaba las banderas de la gran guerra de los regimientos bávaros en uno de los cuales sirvió Hitler cuatro años.

La ceremonia en el «Rathaus» empezó con una marcha de guerra y un coro de hombres.

El alcalde de Nuremberg pronunció un discurso dando la bienvenida al fuhrer y canciller en nombre de la antigua ciudad y expresó la gratitud del pueblo alemán al ver que hoy en día una nueva Alemania, nueva y mejor, está avanzando hacia un porvenir más feliz.

Hitler contestó en breves palabras dando las gracias a la ciudad por su bienvenida y declarando que aunque la vieja ciudad imperial esté cubierta con banderas y estandartes que le dan un aspecto de esplendor el ornamento más brillante es el de los ojos chispeantes de alegría de los hombres y de las mujeres de Nuremberg.

El Congreso del partido nacional-socialista—dijo el fuhrer—no solo ha de ser un gran experimento espiritual e intelectual, sino también un regalo feliz para todos en está hermosa ciudad.

Se cantó después los himnos «Deutschland uber Alles» y «Horst Wessel»

Apertura del Congreso nacional socialista

Nuremberg 5—El corresponsal del «Daily Telegraph» escribe que la apertura del congreso nazi por Hitler fué un espectáculo memorable en la historia del movimiento nacional-socialista.

750 mil miembros de los destacamentos de asalto están acampados en los alrededores de la antigua ciadad.

Los gastos del Congreso se calculan en doce millones y medio de reichsmarcos, que serán pagados por el Estado.

Hitler abrió oficialmente el Congreso en el salón del Consejo en el Rathus, pero el trabajo verdadero se llevó a cabo cuando los jefes de grupos del partido nazi se reunieron anoche bajo la presidencia de Hess y del jefe de la policía política Himler.

No se ha publicado nada oficial de dicha asamblea, pero se sabe que se tomó decisiones muy importantes.

La nota dominante de los discursos pronunciados ayer y particularmente del jefe del departamento nazi de la prensa Dietrich fué el deseo de que los periodistas extranjeros expulsen de sus rangos a aquellos «que son enemigos de la verdad»

«Lo que se debe decir y publicar referente a Alemania» declaró «es la verdad misma»

—

Nuremberg 5.—El Congreso del partido nacional-socialista se abrió esta mañana a las once, con el discurso pronunciado por el suplente de Hitler, Rudolf Hess.

Una muchedumbre inmensa presenció la llegada de los leaders al congreso, aclamándoles.

Cada ventana, cada balcón, cada sitio donde se podía ver, estaban llenores de espectadores.

Toda la ciudad está adornada con banderas y guirnaldas de flores y hojas verdes.

Los uniformes marrón, negros, grises y azules de los destacamentos de asalto y de la Reichswehr se ven por todas partes.

Wagner dió lectura a la proclamación de Hitler.

Esta tarde Goebbels tomará la palabra.

El discurso que Hitler ha de pronunciar el lunes el próximo, se considera como el más importante de todos.

Muchos extranjeros, incluso la misión china que está ahora visitando Alemania, y el «rey de los periódicos» de los Estados Unidos, Hearst, participan en el Congreso, invitados por Hitler.

Anoche, Hanfstaengel y Dietrich declararon publicamente que nadie desea privar a los periodistas extranjeros de su derecho a criticar lo que les parezca conveniente; pero hicieron un llamamiento a dichos periodistas, para que «aprecien» los resultados positivos ya obtenidos por el nacional-socialismo.

La admisión de Rusia en la S. de N.

Berlin 5.—Alemania hasta ahora no ha tomado parte en la controversia referente a la admisión de los soviets en la Liga de Naciones.

La prensa alemana, aunque publica cuidadosamente todas las noticias en pro y en contra de dicha admisión, se abstiene de todo comentario.

La opinión que se expresa generalmente es que Alemania habiéndose retirado de la Liga, no le importa el asunto.

Proclama de Hitler en el Congreso nacional-socialista

Nuremberg 5.—El leader nacional-socialista en Baviera, Wagner, dió lectura, hoy a las doce, en el Congreso nacional-socialista, de la proclamación de Hitler, que dice que no existe revolución permanente que no conduzca inevitablemente a la anarquía.

Después de hacer un relato breve de los acontecimientos, desde que se celebró el primer Congreso del partido nazi en Munich, hace once años, declara que la decisión de celebrar el Congreso de este año ha sido tomada, en vista de que la importancia de los acontecimientos de los doce meses últimos.

Dos hechos, sobre todo, se destacan sobre todos los demás:

1.° Los doce meses recientes presenciaron la consolidación final del poder nacional-socialista en Alemania; y

2.° Fueron también un periodo de trabajo constructivo inmenso.

De estos dos hechos, se debe sacar una conclusión necesaria e indiscutible, y es que la revolución nacional-socialista ha terminado. No existe revolución permanente que no conduzca inevitablemente a la anarquía.

El estado permanente de revolución destruye toda vida nacional y económica.

Semejante revolución deja de ser la explosión del instinto de conservación de la nación y degenera en una mera lucha para el poder entre políticos ambiciosos.

Las revoluciones, en el verdadero sentido de la palabra, solo se pueden concebir como un nuevo llamamiento a la nación y esta, al contestar, le confiere una importancia histórica.

Por consiguiente, las revoluciones por sí mismas nunca pueden realizar un programa ni son capaces de llevarlo a cabo.

Las revoluciones solo modifican las condiciones del poder, mientras que las condiciones de las cosas solo pueden ser modificadas por la evolución.

Lo que es de importancia vital no es el derrumbamiento o la destrucción de ciertas instituciones filosóficas, sino la sustitución de estas por otras mejores.

Las revoluciones solo tienen importancia secundaria.

Las ideas que están detrás de ellas constituyen el factor primero. Puesto que semejantes ideas nunca toman su origen en las masas revolucionarias, sino invariablemente en el conocimiento intuitivo alcanzado por algunas personas y hasta por un solo individuo, es solamente a éste, o a estos pocos, a quienes la revolución confiere la misión histórica de realizar su programa, como él o ellos lo han concebido.

Cuanto más profundamente semejantes ideas llegan a arraigarse en la subconciencia de la nación, mayor es la responsabilidad que incumbe a aquellos que las personifican y que por esta razón llegan a ser los conductores de la nación.

El conductor de la nación alemana hoy tiene poder para cumplir cualquier cosa.

¿Quien se atreverá a negar que el movimiento nacional-socialista ha llegado a ser el dueño omnipotente de la nación alemana? ¿Y quien negará que lo mejor de aquel movimiento está incorporado en su dirección?

El movimiento se apoya en el fundamento seguro de un concepto definitivo del mundo, da a su dirección la posibilidad de considerar un fin que aparece estabilizado por la idea en que se apoya y se harán todos los esfuerzos, dentro del límite de la posibilidad, para conseguir dicho fin.

El partido nacional-socialista

Nuremberg 5.—Esta tarde a las cinco se ha inaugurado, en el teatro Apolo, la convención de cultura del partido nacional-socialista.

La orquesta sinfónica nacional-socialista interpretó varias obras de Beethoven, de Schubert, de Hugo Wolf y otros.

Alfred Rosenberg dió la bienbenida luego al fuherer, a los invitados alemanes y extranjeros y a los representantes del gobierno del Reich y declaró que el renacimiento de Alemania ha sido siempre el mayor deseo de los grandes alemanes como Goethe, Hoelderlin, Wagner, Logarde, etc.

Habló después de las grandes tareas culturales, en todas las esferas de la vida, que el nacional-socialismo tendrá que llevar a cabo en el porvenir.

Finalmente pidió a Hitler que dirigiera la palabra a la asamblea.

El fueherer empezó su discurso declarando que la Naturaleza ama con violencia volcánica los largos periodos de desarrollo tranquila.

La paz y la guerra son alternativas naturales en la vida de las naciones y en la Historia aparece la guerra mucho más distintamente que la paz.

El destino ha querido que nosotros que vivimos hoy en día, nos encontremos en medio o en el fin de un cataclismo, puesto que el orden social establecido desde muchísimo tiempo sobre unas tradiciones firmes, ha sido destruido por primera vez desde siglos.

Las tensiones que se habían ido acumulando desde hace centenes de años han causado la erupción elemental de la revolución francesa.

Desde entonces una profunda agitación se ha ido apoderando de la tierra.

El hombre se esforzó en todas las esferas, en el aire, en el mar. en la tierra, en solucionar los misterios del Universo, en resolver el enigma de la vida.

La tierra ha llegado a ser cada vez más pequeña.

Los ingenios despertados repentinamente han producido un sinnúmero de inventos y descubrimientos y estos están al servicio del movimiento nacional-socialista.

Si hoy en día, y especialmente fuera de Alemania, muchas cosas referentes a la victoria y al éxito del nacional-socialismo son incomprensibles, es solamente porque tanta gente ha resultado incapaz de mantenerse al corriente de los acontecimientos o de penetrar la fundamental idea del nuevo movimiento, y en lugar de ello solo se han informado por una prensa que solamente con ciertas condiciones se pone al servicio de la verdad.

Lo que el mundo no ha llegado a comprender todavía hoy en día, era claro desde la primera hora del nacimiento del movimiento nacional-socialista, para aquellos que se hicieron sus campeones.

¿Quién puede poner hoy en duda la magnitud de las transformaciones intelectual, política y económica que se han realizado en Alemania?

El Congreso internacional de carreteras

Munich 5—El general bávaro von Epp, comisario del Reich y el inspector general de las carreteras de Alemania doctor Todt, dieron una »garden party» en el parque de la exposición, en honor de los participantes en el Congreso internacional de la carretera.

Asistieron varios millares de invitados.

La ausencia completa de etiqueta como es usual en Munich, contribuyó a que la función social fuera un gran éxito.

A pesar de las dificultados a causa de los diferentes idiomas, todos los delegados pudieron tener la impresión de estar «en su casa» y fraternizaron en una atmósfera de cordial hospitalidad.

Italia

Un yate que carece de confort

Newport (Isla de Rodas) 5.—El corresponsal del periódico inglés «Daily Telegraph» que se embarcó a bordo del yate «Rainbow (Arco Iris), que ha de defender la copa de América, hace comparaciones con el yate de Mr. Sopwith. «Challenger» (Desafiador).

Escribe que el «Rainbow» no tiene ningún «confort» interior, ni camarotes de lujo, y es sencillamente «una máquina de carreras», con el casco prácticamente vacío.

Inglaterra

Precauciones ante una Asamblea fascista

Londres 5.—Toda la policía disponible estará de servicio, el domingo próximo, en todas las calles conduciendo al parque de «Hyde Park», donde se debe celebrar una asamblea en masa de los fascistas, y al mismo tiempo, una demostración hostil a los mismos, organizada por los comunistas.

Unos seis mil guardias estarán concentrados en la parte media de la capital, y se llamará a los guardias auxiliares para regular la circulación.

Es probable que el autogiro de Scotland Yard (Dirección general de seguridad) efectue vuelos sobre la ciudad, para dirigir el servicio de orden.

La nueva jefe de "Salvation Army"

Londres 5.—La nueva generala de la Salvation Army, Evangeline Booth, declaró que conservará la nacionalidad americana.

No efectuará ninguna modificación fundamental en la orientación de la organización, ni tampoco se modificarán los uniformes del Ejército de la Salvación, para ambos sexos.

La carrera a Melbourne

Londres 5.—Se calcula que los gastos de la carrera aérea Inglaterra-Melbourne excederán probablemente la cifra de medio millón de libras esterlina.

Los 40 aeroplanos que han de participar en la misma se evaluan en 350.000 libras.

El combustible que se ha de emplear, en unas 20.000 libras esterlinas.

La patrulla por un buque de guerra en el Mar de Timor, los servicios de TSH, y los seguros, costarán unas 125.000 libras esterlinas.

En cambio los derechos individuales para participar en la carrera solo producirán de 2.000 a 3.000 libras esterlinas.

El sol de Londres

Londres 5.—El sol brilló ayer durante tres horas y media en dicha capital.

El termómetro señaló 68 grados Fahrenheit, equivalentes a 20 grados centígrados.

El duque de Gloucester sale para Australia

Londres 5.—El duque de Gloucester se embarcó hoy en Marsella, a bordo del crucero «Sussex», con destino a Australia.

La boda del príncipe Jorge

Londres 5.—Es probable que el príncipe George volverá a Londres la sema próxima, procedente de Yugoeslavia.

Su futura esposa, la princesa Marina de Grecia, hará un viaje a Inglaterra una semana o dos despues y será recibida por los reyes en el castillo de Balmoral.

Estados Unidos

En principio la huelga textil fracasa

Nueva York 5.—Aunque no se sepa exactamente todavía el número de los trabajadores que obedecieron a la orden de huelga, en la industria textil, en toda la nación, se cree que no pasan de cuarenta por ciento.

Por otra parte, el leader de la Unión, Gorman, cree que la huelga es un gran èxito, porque solo calculaba en 50 por ciento, como maximum, el número de los huelguistas.

En New England, muchas fábricas no hicieron caso de la orden de huelga.

En los Estados de Massachusetts y de New Hampshire, todos trabajan.

En Macon (Georgia), los huelguistas atacaron a un empleado de una fábrica, haciendo volcar su automovil.

Espectáculos

Principal

Desde las 3'30 función de cine: «Los aventuras del rey Pausole» y otras.

Lírico

Desde las 3'30 función de cine: «La reina Cristina de Suecia».

Balear

Desde las 3'30 función de cine: «Aves sin rumbo» y otras.

Moderno

Desde las 3'30 función de cine «De cara al peligro» y «El secreto del mar».

Oriental

Desde las 3'30 función de cine: «Tu serás mía» y «Mercedes».

Rialto

Desde las 3'30 función de cine: «El expreso de Oriente» y «Paddy».

EL DIA
Periódico de la mañana
ADMINISTRACIÓN
HORAS DE OFICINA
Mañana: de 9 a 1
Tarde: de 4 a 7

Lea las obras de Teófilo Ortega

M.C.D. 2022