EL DIA

PERIODICO DE LA MAÑANA

Se ha constituido el nuevo gobierno de Francia bajo la presidencia de Chautemps el cual creese contará con el apoyo de las derechas y parte del partido radical.

(ESTE NÚMERO CONSTA DE DOCE PÁGINAS)

Año XIII.—Núm. 3.873 | Palma de Mallorca.—Martes 28 de Noviembre de 1933 | Precio: 10 céntimos

EN EL CENTENARIO DE ALARCON

Una figura literaria

No somos los españoles muy devotos, que digamos, de nuestras glorias cientificas, literarias o de cualquier indole que sean. Armamos un poco de atuendo póstumo a la muerte de un hombre famoso; lo enterramos, si los brillos de su renombre son realmente cegadores, en el panteón de hombres ilustres; damos su nombre a una calle; celebramos una velada ditirámbica con crespones y adjetivos rútilos y pare usted de contar. Y digo pare usted de contar, porque ya se puede hundir el mundo en torno a la prestigiosa figura fenecida, que por nuestra parte se acabó el entusiasmo loórico y todo lo que se le parezca. (El caso recientemente registrado de Blasco Ibáñez que, al cabo de unos años de su muerte, recibe el espléndido homenaje nacional que sus cenizas han recibido, es absolutamente excepcional en nuestras costumbres y por lo tanto no hace otra cosa sino confirmar la regla. Volvamos al comentario de lo usadero y común)

Si somos tan parcos y cicateros en la exaltación inmediata de las glorias que se nos van, no hay que decir que cuando el tiempo llueve años y años sobre la memoria de la celebridad, el olvido más denso e injusto es con nosotros, como si el pasado y sus hombres no hubieran de contar nada en nuestra actividad presente, nutrida, queramos o no queramos, lo reconozcamos o no, de la tradición y la historia de nuestro pueblo, forjados por los mismos cuyos nombres se esfumaron de nuestra memoria.

Viene esto a cuento de un centenario literario—el de don Pedro Antonio de Alarcón—cumplido en estos meses, sin que para conmemorar fecha tan señalada hayamos echado las campanas al vuelo, contentándonos con unas hojitas de mirto—media docena de articulos y unas palabras de recuerdo—depositadas sobre su tumba, para que no se diga que enterramos para siempre, bajo paletadas de ingratitud, la flor y el decoro de nuestras letras.

Y justo es declarar que el gran novelista romántico merecia un homenaje más henchido, más caliente de devocion y sobre todo más popular. La pluma que a lo largo de todo el siglo XIX da a la estampa obras como *El final de Norma*, *El escándalo*, *El sombrero de tres picos*, *La Pródiga*, y sobre todo ese documento vivaz y apasionante que es el *Diario de un testigo de la guerra de Africa:* quien por modo tan intenso llega a captar el favor de las gentes por su arte maravilloso de narrador y el entronque racial de toda su obra, cuyas raices hay que ir a buscarlas a lo más hondo y sustancial de nuestro espiritu; esta figura, repito, no debió nunca «desaparecer» del modo casi absoluto que desapareció de nuestro horizonte artistico, y al cumplirse el primer centenario de su nacimiento, España debió pregonar esta fecha con clarinazos de buen recuerdo, en lugar de volver la espalda al ingente granadino y dejar a las academias el frio menester de ceñirle el laurel simbólico.

⁂

Afortunado y triste Alarcón. Pocos como él conocen las mieles y los estrépitos del triunfo en la medida tan generosa que los dioses fueron servidos de otorgárselos, y pocos hombres de letras también vénse tan impiamente combatidos, cuando de la madurez y la lozania de su genio podian esperarse los mejores frutos. Alarcón es el hombre que sujeta magnifica y virilmente, en plena juventud, esa entelequia huidiza e indómita que hemos dado en llamar la gloria, y que cuando aun le galopa la sangre por las venas de árabe andaluz—cuarenta y ocho años—siente como este humo divino se le escapa y deja de embriagarle, sin razón ni motivo para tamaña veleidad. El hombre que de la vieja Guadix llega a la corte y, tras una porfiada lucha, consigue dirigir un periódico de combate, *El Látigo;* que más tarde salta a Paris, para ubicarse de nuevo en Madrid, ya con la fama aureolando su nombre; el mozo lleno de garbo y empaque, flor y gallardia en los salones aristocráticos de su época; el voluntario de la guerra de Africa, el militar y poeta como Ercilla, Garcilaso y Cervantes; el revolucionario de Alcolea; el fogoso orador de las Cortes Constituyentes del 69; el creador, en fin, de tanto bello libro que le colocan en la cima más alta de la reputación literaria de su tiempo, ve de pronto, a influjo de la envidia más desatada, como el silencio se fotma en torno de su gloria, sin que basten a disiparlo ni la devoción que le llega del otro lado de las fronteras ni el arrobo, cada dia más creciente con que el público español devora todos los frutos de su pluma. No se diga que los vientos nuevos de la escuela naturalista son los que desplazan y oscurecen al gran escritor. Contrario a la nueva tendencia es Valera, y sin embargo, la figura dolménica de dios antiguo del autor de *Pepita Ginénez* continua señoreando el jardin de las musas, del que es arrojado Alarcón con tanta injusticia como vileza.

La fecha de su centenario era una ocasión pintiparada para haber colocado al autor de *El capitán Negro* sobre el plinto que le corresponde. No lo ha querido asi su fortuna. Si exceptuamos un magnifico libro debido a la pluma de «Julio Romano», *(Pedro Antonio de Alarcón el novelista románlico)* la efemerides con que contamos no ha podido pasar bajo silencios más tupidos, como aquellos que pusieron un rictus de amargura y escepticismo en los labios doctos e ironizantes...

PEDRO MASSA

(Prohibida la reproducción).

21 de noviembre de 1933.

NUESTROS COLABORADORES

El porvenir del teatro

Frecuentemente se viene hablando en todas partes de la decadencia del teatro, originada por la dura competencia que le hace el cinematógrafo sonoro. «Agencia Internacional Arco» deseosa de orientar a sus lectores en esta cuestión tan interesante, ha adquirido la exclusiva de este articulo, cuyo autor, Mauricio Chevalier, de todos conocido para que hagamos ahora su biografia, emite su opinión sobre esta cuestión, opinión tanto más valiosa cuanto que por su doble personalidad de artista cinematográfico y de music-hall, conoce a fondo el problema.

Desde hace algún tiempo, se observa en todo el mundo un escepticismo extraordinario, respecto al porvenir del teatro. Sin embargo, yo no participo de esta opinión y miro con gran optimismo, no solo el futuro de éste, sino el del music-hall.

Antes de la guerra, he observado siempre con atención, que ningún francés de buen criterio tenia la audacia de llevar a su familia a pasar la tarde o la noche, a un lugar tan inicuo, en aquellos tiempos como un music-hall. Parecia este un espectáculo reservado solamente a ciertas personas que iban a gozar alli de una diversión tal vez desvergonzada que les hacia olvidar sus preocupaciones, era pues necesario adaptar el espectáculo al gusto de aquellas personas que acudian asiduamente. Asi, por ejemplo un teatro como el Casino de Paris era completamente desapropiado para una señorita.

Hoy, ya sólo no tiene titubeos de llevar a su familia a estos lugares, si no que tal como hoy se exhiben en Paris, no tendrian inconveniente en que figuran entre las «girls» la más púdica de las muchachas.

En todos los paises del mundo, no sólo ha conservado todo su atractivo, sino que ha progresado en sentido mas moral del espectáculo ofrecido al público. Quizás a ésto, algunos me objetarán que el nudismo en esta clase de espectáculos ha avanzado grandemente y aunque mi modestia me impida sostener teorias de moral, mantego que el nudismo de las actrices, especialmente en Europa, es mucho más artistico e inofensivo que aquellas artistas que aunque más vestidas son presentadas, menos artisticamente. Resumiendo, opino, que la desnudez no ofende siempre que esté maravillosamente escogida, ya que de este modo nos causará la sensación de una artistica escultura.

Quizás fué la guerra, una de las principales responsables de la sujección y vigilancia que prevalece generalmente, hoy con respeto a la mujer.

Desde hace tiempo, la humanidad hace todo lo posible por desposeer a la vida de todos sus adornos e ilusiones, van en busca de una mayor naturalidad y sólo logran con ello aproximarnos a la fealdad e ineducación de los seres primitivos. En Inglaterra, en América en todo lugar la tendencia a ocultar los sentimientos, por temor a que resulten ridiculos, quizás los anglo sajones, son los únicos reaccionarios con esta moda de caracter universal.

Y quizás sea esta una de las principales causas del decaimiento del teatro, dedicado en realidad a mostrarnos personajes y escenas que pudieron tener existencia real. Es extremadamente dificil, imaginar a una señorita «modernista» suicidándose por el amor del galán—y según los americanos la humanidad vive tan extenuada, que no puede concederse el capricho de gastar su capacidad en sensiblerias inútiles.

En el pasado era posible emocionarse por lo más minimo, porque se vivia con una comodidad y tranquilidad tal que casi puede decirse que faltaban preocupaciones, que es imposible dedicar a algunas cosas ni un sólo minuto. Claro está que comprendo que no es razón, pues tenemos algo de camaleones, unos dias hacemos mucho y otras contemplamos a las musarañas.

Y ha sido esta más que una necesidad de purificación material la que ha influido extraordinariamente en el bello sexo para que este se muestre cada vez más deseoso de independencia y las mujeres estén conformes con las teorias modernistas. Y de rechazo nosotros estamos acostumbrados a amar y a olvidar a la que antes amábamos, sin que por ello tengamos el menor remordimiento ni pensemos jamás en lo que ya perdimos.

Opino que el teatro es más que ninguna otra institución humana la que pasa por un periodo de transición y demanda cada vez con mayor interés que aparezca un autor que dé satisiacción a los públicos más exigentes. Los problemas sexuales del día deben ser presentados en escena con una extraordinaria valentia aunque considero tan dificil esta ardua empresa que aseguraria que aun Lope de Vega con su extraordinario genio de invención encontraria dificultades en estos tiempos.

Y si bien parece ser que la tendencia moderna está inclinada a la igualdad del hombre y la mujer en sus derechos mantengo que sin embargo, aun cuando las modas sufran una gran transformación el bello sexo triunfará y será siempre considerado como lo más fundamental y básico de nuestra vida.

Hoy procuramos rechazar esta obsesión e intentamos ofuscarnos nosotros mismos con la creencia de que la mujer no representa nada en nuestra vida. No obstante pudiera ser que dentro de veinte años nos encontráramos en un mundo en el que impere la frase. El hombre no sirve para nada en donde exista una mujer. Preveo el día en que el teatro y aun el music-hall tendrán gran importancia como factores del desenvolvimiento de las razas y de su moral.

Todas las personas podrian comprobar aunque muchos lo ignoren, que hoy en día para llegar a ser una gran *vedette* o estrella necesita una gran preparación, energia y aun sacrificio y aun asi es muy dificil complacer al público de hoy dia.

Antiguamente el público, podia ser facilmente engañado en la creencia de la virtuosidad de una composición o estrella. Pero hoy para satisfacer al público es necesario dar a las obras una originalidad y gusto extraordinario pues sino lo más probable es que la mayoria de las personas no salgan de sus casas donde quizás se encuentren más cómodas.

MAURICIO CHEVALIER

Exclusivas Agencia Internacional Arco.

INSTANTANEA POLITICA

Los muertos mandan

Con las últimas palabras electorales—por ahora — los partidos han emprendido una larga carrera de emulación, que llamaremos litográfica. Por todas partes aparecen carteles con figuras alusivas a las ideas de los partidos politicos. Y cosa extraña, los que más abundan son las litografías de muertos. Evidentemente la influencia del mes de Difuntos, en mucho mayor de lo que se preveía en un principio. Si esta influencia no pasa de los carteles a las urnas, podremos darnos por satisfechos. Lo peor será si los muertos, se deciden a votar.

Por todas partes no se ven más que huesos mondos. En las pastelerías los clásicos de Santo, ricos y sabrosos. En los carteles, los huesos humanos pidiendo justicia. Las derechas han lanzado a publicidad una calavera atravesado el frontal por un balazo, del que manan unos hilos de sangre. Detrás, en letras rojas, el nombre fatídico: Casas Viejas. Las izquierdas han puesto de manifiesto los esqueletos de Annual, Cuba y Filipinas. De verdadera casualidad no hemos visto estampado el esqueleto del rey godo Ataulfo.

No es de extrañar que todos aspiren a heredar la supremacia parlamentaria. Las derechas dicen: los muertos de Casas Viejas nos han legado 150 diputados. Las izquierdas gritan: los muertos de Annual nos dejaron en su testamento 250 actas. Los radicales exclaman: los muertos producidos por los desórdenes sociales del bienio Azaña, llevarán a la Cámara 200 diputados radicales que viene a pacificar los espiritus. Los comunistas quieren también heredarles. Todo el mundo se llama a la herencia. Se parece esta pugna a esos brotes, a esos racimos compactos de parientes que surgen por doquier, cuando se anuncia la muerte de un indiano inmensamente rico.

Pero a poco que se medite se ve que la herencia desborda el caudal del difunto. Los notarios de los pueblos, saben por experiencia, que hay gente que a la hora de entregar su alma al Señor, llenan de legados y feidecomisos, cuatro o seis pliegos de papel sellado: a unos les mandan 100 pesetas; a otros las peras de un árbol solitario y a otros el derecho a mirar desde un balcón la procesión y corrida del pueblo.

Así va a ocurrir con este testamento de los muertos españoles, desde Lepanto a Arnedo. Hay quien va a heredar el balcón para mirar el paisaje.

ALVAREZ DE LEON

(Exclusivas Agencia Internacional Arco).

PARA MAÑANA

Los tres fundamentos del futuro gobierno. INTERVIU CON DON ALEJANDRO LERROUX, por Víctor de la Serna.

UNIVERSIDAD DE BARCELONA

Certificado de Estudios de Lengua y Literatura inglesa

Si las literaturas clásicas nos presentan los valores y las virtudes de los grandes pueblos de la antigüedad, las literaturas modernas nos muestran los valores y las virtudes de los grandes pueblos modernos.

La lengua inglesa es, de las europeas, la más hablada en el mundo, la más extensa entre las antiguas y modernas, y una de las más ricas de los valores literarios. El conocimiento de esta literatura nos revela los valores espirituales y las virtudes de un gran pueblo de acción. Es preciso, desde luego, para el conocimiento de una literatura, la formación de crítica literaria, que también nos ayuda a la ponderada crítica de la vida.

La Facultad de Filosofía y Letras y Pedagogía, de la Universidad Autónoma de Barcelona, ha creído interesante organizar unos cursos de lengua y literatura inglesa, de los que se dará el certificado correspondiente, y que se compondrán de: Curso Elemental, Curso Superior y Curso y trabajos de Literatura.

Durante este último se estudiarán con todo detenimiento, en el presente año universitario, las obras de Shakespeare, «Twelfth Night» y «Othello»; el Primer Canto del «Paraíso Perdido» y los Poemas Líricos de Milton; una Selección de Keats; y Selecciones de «Orford Book of English Prose» y «Oxford Book of English Verse».

La inscripción al curso elemental se reserva a los alumnos de la Universidad. Los exámenes para obtener el Certificado constarán de: I.—Un breve examen oral de conversación general en inglés.—II. Un examen escrito de traducción de un pasaje del inglés al catalán o al castellano, y viceversa.—III. Un examen escrito de breves ensayos literarios referentes a algunos de los autores sobre los cuales se haya trabajado durante el año universitario.

La Facultad de Filosofía y Letras nombrará los examinadores. Para inscripciones de matrícula y detalles acerca de estos cursos hay que dirigirse a la Secretaría de ésta Facultad. El curso empezará el próximo lunes, día 20 de noviembre.

Las conferencias y clases serán dadas en catalán y algunas en inglés, habiendo sido encomendadas al señor Juan Mascaró M. A. Cantab, Licenciado en Literatura inglesa en la Universidad de Cambridge, y que tan excelente recuerdo dejó el año último con su Curso de Conferencias sobre Shakespeare, profesado en la Universidad.

(De «La Vanguardia»).

REPORTAJES INDIRECTOS

El hombre que quería vivir solo

En vísperas de elecciones. —El navegante solitario.—El anarquismo pacífico y prófugo. — Ego sum... gracias a otros.—Llamada a la civilización.—La soledad engañosa.

¿Por qué se nos ha presentado en estos dias la figura de Alain Gerbault, el llamado «navegante solitario»? No es de ahora su proeza: la cumplió ya casi hace tres años. No hubiéramos, pués, ido a buscar a este personaje para hacerle una interviev de actualidad. Se nos ha presentado él mismo, sin embargo; y con reiterada insistencia.

¿Por qué ha sido?

Primero, porque en varias ocasiones nos había llamado la atención la figura de este sujeto que nos había dicho varias veces. «Yo soy uno de los tipos que deben figurar en esa galería de personas que tu vas coleccionando: personas que llevan consigo algún aspecto típico y representativo de los momentos actuales; de la vida de siempre—mejor dicho—en relación con lo de siempre y lo de ahora».

Primero ha sido por eso; y luego después, además, porque... porque estamos en tiempos de elecciones... parece incongruente ¿no es verdad? Pero es que ahora, en estas elecciones, cuando, por primera vez—por primera vez en España—tiene el español que hacer saldo de su vida y de sus orientaciones, para decidir su actitud, no en favor de este politico o del otro ni de este matiz o el otro de la vida nacional, sino de la vida toda—la de España, la del mundo y la del hombre—es del todo necesario llevar a la decisión un balance de orientaciones primarias: un concepto general, fundamental, del modo de vivir y de creer; del modo de pensar y del modo de conducirse.

¿Como no presentarse en este trance la figura de un hombre que no quiere vivir entre los hombres y que se lanza al mar, y cruza el Atlántico, sólo, y cruza el Pacífico, sólo; que dá la vuelta al mundo completamente sólo; en un barco de vela que él gobierna y al que él, en todo instante, se acoje, como sólo compañero?

¿Porqué ha hecho eso?... Como ha podido hacerlo?... ¿Podríamos hacerlo los demás?... ¿Será posible al hombre concebir asi la vida y hacer una vida así, ni envidioso ni envidiado; sin obedecer ni mandar; bastándose a sí mismo?...

¿Vais viendo ya como el tipo de que hablamos reune condiciones suficientes y motivos más que sobrados para que nos interese y venga a ser incluso en esta galería periodística en donde sólo hacen falta para entrar dos requisitos, pero en donde son los dos, imprescindibles; el ofrecer un interés aventurero—aventuras de la acción o del espíritu—y ofrecer un interés de orientación en la conciencia del mundo?

Alain Gerbault es un anarquista pacífico: anarquista peculiar: que en vez de ir contra nadie se aisla y se aleja de todos; que en vez de inquietar a los demás, quiere que nadie le inquiete; y en vez de convertirse en agitador de sociedades, se escapa de toda sociedad para que le dejen tranquilo...

El caso es este. El mismo nos lo refiere cuando él mismo se pregunta —después de la travesía del Atlántico—: ¿cómo me he convertido en marino? ¿De dónde ha venido a mí esta vocación mía por los mares?

«Pasé—contesta él mismo—parte de mi juventud en Dinard; cerca del puente que pasa por Saint Malo, país de corsarios famosos, país donde los pescadores bretones equipan sus barcos para las expediciones peligrosas a los bancos de Terranova. Mi padre me llevaba en su Yatch, pero yo siempre prefería pasar el día entero en los barcos de los pescadores. Ya entonces se cifraba mi ambición en tener una pequeña embarcación para mí solo. Una vez mi hermano y yo ahorramos lo bastante para comprar un barco, pero se nos adelantó otro comprador y nos quedamos sin barco».

«Después de estos años felices, vinieron los peores de mi vida, cuando me enviaron interno a un colegio de París. Tenía que hacerme ingeniero».

«La guerra, luego después. Aviador. La guerra me sacó de la civilización y no quise ya jamás volver a ella».

Un joven americano me prestó un libro de Jack London en el que ví la posibilidad de recorrer el mundo en un barco relativamente pequeño. Fué una revelación aquello para mí. Con otros dos compañeros decidimos equipar un barco cuando terminara la guerra. Pero ellos dos murieron en la guerra, y entonces yo decidí hacer sólo lo que habíamos de hacer entre los tres.

Durante dos años busqué por todos los puertos franceses un barco que pudiera ser maniobrado por un hombre sólo. Por fin, encontré el *Firecrest* en un puerto de Inglaterra».

Con este barco Alain Gerbault su primera travesía del Atlántico sin escalas, y después, desde Nueva York la vuelta al mundo. Todo lo que supone semejante expedición podrá verlo al detalle quien siga al navegante solitario en sus tres libros publicados.—*Solo a través del Atlántico. En pos del sol. Camino de retorno*—donde el marinero cuenta—con una sencillez, casi deducida al diario de a bordo, pero con amenidad extraordinaria — sus conflictos, sus luchas, sus satisfacciones y sus triunfos.

Pero aquí, en este momento, vamos a dejar a un lado todos los detalles del viaje para sólo consignar uno de ellos, que es el único que puede contestar a las preguntas que antes nos hacíamos.

⁂

Salió de la rada de Apia en viernes 13...—viernes 13 en determinados lugares y 14 en otros; dicho sea porque los superticiosos y los no, puedan encontrar argumentos por partes iguales—y al querer abordar la isla Wallis, toda clase de calamidades cayeron sobre el viajero; se le rompieron dos piezas esenciales de la arboladura; se le desgarró la vela mayor; perdió su ancla y otra de repuesto que le dieron; y, sin mando ni gobierno, en un encierro sembrado de arrecifes de coral, acabó por tener que ganar la costa a nado porque en un encontronazo perdió el barco la quilla de plomo—rotos los doce bulones de bronce que la sujetaban al casco, efecto de lo cual se acostó sobre el agua el *Firecrest*, inservible por completo.

En tierra Alain Gerbault, pudo ver, estupefacto, que el barco le había seguido: tumbado, no tropezaba con los arrecifes del fondo y la corriente le llevó a la orilla.

Cuatro meses tuvo que permanecer allí el navegante pues las varias tentativas para reponer los desperfectos del barco fueron tiempo y trabajo perdidos; hasta que un barco francés — llamado por otro barco compatricta—llegó con material y operarios a fin de dejar el Yatch en situación de seguir su travesía.

Y aquí tenemos ya lo significativo del caso: un hombre puede decir a la humanidad: «Yo me aislo... Yo no quiero estar con los hombres; con civilizados al menos... Yo me encuentro a mis anchas solitario... Pero... ¡ah! que haya ¡eso, sí! civilizados que construyan yatchs y barriles y galletas y extante para que yo pueda navegar cuanto me plazca; y que haya telegrafía sin hilos y vapores y naciones para que un vapor me ayude, cuando estoy desarbolado en medio del Pacífico y para que ese barco—en vista de que no puede ayudarme todo lo que es necesario—mande un radio a mi nación y mi nación destaque nada menos que un vapor vigía especial con mecánicos a bordo y con todas las reservas de la civilización destinadas a seguirme la propuesta y obstinada y algo ingrata ilusión de que soy el navegante solitario... ¡Te acompañan, navegante, — simpático navegante—, en tu soledad aparente, muchos más compañeros invisibles de los que tu te figuras!

MANUEL ABRIL

21 de noviembre de 1933.

(Prohibida la reproducción).

No se devuelven los originales ni se sostiene correspondencia respecto a la colaboración no solicitada.

M.C.D. 2022

INFORMACION LOCAL

La huelga general

Impresiones de un espectador

El lunes por la tarde y después de en forma ligera, dar una impresión a nuestros lectores, del resultado altamente consolador y cívico de la contienda electoral del domingo, acabó nuestra acostumbrada y diaria comunicación con el público, imponiéndonos de la justicia y rectitud que procuramos siempre imprimir nuestra información, dos obligaciones primordiales, Expresar primero nuestro agradecimiento al público por la fruición y cariño con que acogió nuestro reducido número del martes, puesto que la venta alcanzó una cifra exhorbitante, y la segunda, hacer constar que por un error involuntario de composición no figura en el resumen de la elección, el millar de votos que obtuvo la candidatura comunista, en la que figuraban los nombres de los señores Balbontin, Marti, Llabrés, Galán y Casanova, pues respectuosos con todas las oposiciones aunque las combatamos, hacemos constar hoy la omisión sufrida.

El martes ofrecía a primera hora de la mañana su aspecto de vida usual nuestra capital, circulando tranvias, taxis y autobuses sin disminución sensible del tránsito de peatones que al parecer se sentian indiferentes ante los anuncios de huelga y agitación popular. El Comercio abrió sus puertas si bien veló sus escaparates, en previsión de que algunos mozalbetes mal aconsejados rompieran los cristales.

Sobre las diez de la mañana se intentó celebrar un mitin al aire libre en las inmediaciones del Coliseo Balear,sin que lo permitiese la fuerza pública dirigiéndose entonces buen número de aquellos exaltados, ya que no obreros, pues venturosamente el trabajador balear es correcto, se dirigieron en dirección al interior de la ciudad. Se intentó detenerlos al principio de la calle de San Miguel, peró la prudencia de la fuerza fué tal vez excesiva y consiguieron llegar a la altura de la calle de Gater, donde fuerzas de Seguridad les intimaron se disolvieran, actitud que hizo titubear a las masas alborotadoras. En aquél momento según manifestaciones de quien nos merece entero crédito sonaron varias detonaciones del grupo de revoltosos, contestadas por la fueza con varios disparos al aire que alarmaron al grupo, máxime al vercaer al suelo a dos de los manifestantes que fueron recogidos y trasladados a la Casa de Socorro llevados en vilo y entre las vociferaciones de aquellos exitados.

Ya en el benéfico establecimiento fueron atendidos los heridos que eran el llamado Cristóbal Pons de 26 años, domiciliado en la calle de Aragón, 164, de oficio zapatero y según se nos dijo Presidente del Comité de Huelga, el cual presentaba diversas heridas en la región lumbar y nalgas, y José Riera, de 24 años, domiciliado en la calle de Femenías, 3, que sufría una herida en la región maleolar interna, lado derecho y otra en la cara dorsal de la mano izquierda y algunas erosiones en diversas partes del cuerpo. Hubo algo de trastorno en la Casa de Socorro y se dió una importancia de que carecian las heridas que sufrian los heridos trasladados con urgencia en una ambulancia al Hospital Provincial, donde examinados incluso radiográficamente no se pudo apreciar la existencia de proyectil alguno, solo pequeñas láminas de metal al parecer originadas por la explosión de algún artefacto detonante o de algún pistolón ibicenco. Desde luego las heridas carecian de gravedad. También fué asistido en el Hospital Provincial otro individuo que sufría la rotura de una pierna que se produjo al huir despavorido de la calle de San Miguel y tomando el camino más directo se arrojó por la escalera que de la calle de Aloy conduce a la de la Misión, en vez de bajarla en forma ordinaria. Lo que puede el terrorill. Calmados los ánimos,restablecida la tranquilidad, dada la explicación de lo ocurrido, el estado de los heridos y las causas que las originaron por el Gobernador usando la Radio Mallorca renació la tranquilidad y siguiò la tarde tranquila.

El juzgado empezó sus actuaciones y todos reconocieron la prudencia de la fuerza... menos quienes debieran mejor reconocerla.

Fué tranquilo el día del miércoles circulando los tranvias conducidos por soldados de Artilleria e Ingenieros, quienes apesar de su falta de costumbre, salieron airosos de su cometido. Durante el día siguieron los trabajos para conjurar el conflicto.

El jueves a las 8 de la mañana fueron puestos en libertad los Comités de Huelga detenidos reuniéndose en el Gobierno Civil a las 10 los zapateros y a las 12 los pintores, asistiendo a dichas reuniones el Alcalde y el Delegado del Trabajo. El resultado fué una reunión en el Teatro Lírico a las 4 y media de la tarde sin lograrse una avenencia, aunque si bien parecia empezaba a cundir el cansancio entre todos.

El viernes ya salieron Autobuses y taxis y empezó a circular la versión de un posible arreglo del conflicto. En la tarde llegó por el correo de Valencia una sección de Guardias de Asalto al mando de un sargento. Sección que debian laborar los elementos de orden y entidades económicas, para conseguir que fuese destinada definitivamente a Palma por ser de todos sabido son escasas las fuerzas de Seguridad.

El sábado ya se dió por terminado el conflicto anunciando para el lunes la reanudación del trabajo y aquí estamos otra vez en comunicación con el público, haciendo constar antes nuestra satisfacción porque se hayan podido evitar sucesos luctuosos a que siempre están abocados los conflictos sociales. Por la noche lo anunció en sentido parlamentó el Gobernador pnra dar cuenta de la terminación del conflicto y agradecer la colaboración de todos haciendo constar aqui nuestro parabién a los jefes y fuerzas del ejército que cooperaron a cubrir los servicios públicos, Carabineros y Guardia Civil y en especial por su improba labor al Comisario de Vigilancia y teniente de seguridad.

⁂

El sábado, por fin, se llegó a la solución del conflicto, en los términos que se consignan en las manifestaciones siguientes:

El Alcalde señor Tomás Rentería, con referencia a los trabajos efectuados por él para llegar a la solución del conflicto obrero planteado en esta ciudad, manifestó que el jueves por la mañana habían tenido una reunión en el Gobierno civil juntamente con el Gobernador, Delegado del Trabajo y representaciones de la Patronal y Obrera.

La reunión fué muy laboriosa. Duró más de tres horas.

Las Bases presentadas por el elemento obrero fueron en su mayoría impugnadas por los elementos de la Patronal, quedando en resolver más tarde, por cuanto los obreros tenían que consultar con sus respectivos gremios.

El fracaso, empero, fué absoluto, porque en la Asamblea del gremio de zapateros fueron rechazadas totalmente.

Entonces, requerido por ambos elementos y por destacadas personalidades de esta ciudad, previamente autorizado por la Superioridad, el Alcalde, después de muchos sinsabores y disgustos, comenzó por entenderse por separado, con las representaciones de la Patronal y Obrera.

El resultado de ello fué que, el sábado al mediodia, los obreros presentaron unas nuevas Bases.

Con ellas, dijo el Alcalde, comencé nuevamente mis gestiones. La representación de la Patronal, encontró las bases aceptables y me otorgó su firma. Eran las siete de la tarde. Y a las 8 y media las firmaba también el elemento obrero:

Las Bases firmadas son las siguientes:

1.° Votar los Vocales de representación Patronal de Palma, en el Jurado Mixto del Ramo, la proposición de que las Bases de trabajo aprobadas tengan la duración de un año a partir del día 20 de noviembre actual, comprometiéndose además los patronos a no presentar recurso contra este acuerdo, reservándose empero el derecho, caso de que el acuerdo fuese recurrido por fabricantes de fuera de Palma, de atenerse a la resolución de la Superioridad a fin de no poner a la industria de la capital en estado de manifiesta inferioridad a la del resto de la industria de la región.

2.° La parte Patronal apoyará las gestiones que se hagan por las autoridades para lograr la readmisión de los obreros despedidos de Inca.

3.° Admisión de todo el personal de Palma sin represalias de ningún género.

4.° La inmediata implantación de las Bases aprobadas por el Jurado Mixto para los obreros que trabajan a domicilio a reserva de lo que resuelva sobre el particular el Excmo. Sr. Ministro de Trabajo, dando por tanto a aquellas un carácter provisional hasta que el Ministro resuelva, cuya resolución será aceptada como definitiva, y siempre que las autoridades y entidades obreras se comprometan a gestionar la inmediata aprobación de las mismas.

5.° Que se ponga en vigor la «Semana de 48 horas» pero en la forma llamada «Semana inglesa» que ya rige en la mayoria de fábricas.

Ciudad de Palma de Mallorca a 25 de Nbre. de 1933.

Dichas Bases fueron firmadas además de por el Alcalde, por don Nilo Salas, en representación de la Patronal y don Martín Ros en la de los obreros.

El Alcalde se mostró muy satisfecho del buen resultado de sus gestiones, agradeciendo a todos la buena voluntad demostrada para la solución del conflicto y también la felicitación de que le hicieron objeto los periodistas.

⁂

Ayer, en efecto, se reanudó la vida normal de la ciudad, cesando, en consecuencia, las medidas de precaución adoptadas durante la semana anterior por las autoridades.

⁂

Desde el día que se declararon en huelga los tranviarios, secundando el paro general, los tranvías prestaron servicio, conducidos por soldados de ingenieros y protegidos por fuerzas de la guardia civil.

Las fuerzas destinadas a conducir los tranvías fueron en número de 38 soldados y clases, al mando del Teniente de Ingenieros señor Oliver.

El público exteriorizó su agrado por este servicio, siendo objeto de obsequios los soldados que lo prestaban.

Por su parte el Director de la Compañía de Tranvias señor Esteva, dispuso que la comida de los mencionados soldados les fuera servida por el Hotel Alhambra.

⁂

El Gobernador nos hizo ayer las siguientes manifestaciones:

Es para mi una gran satisfacción la solución del conflicto obrero que preocupaba al pueblo y autoridades, no tan solo por los perjuicios materiales que ocasionaba, sino por el peligro que representaba para el orden público.

Ya ven ustedes que la población presenta hoy el aspecto alegre de los días de paz y tranquilidad y mi satisfacción es mayor por haber terminado el conflicto sin que se haya producido en las personas ningún daño irreparable.

Téngase en cuenta la fuerza numérica de obreros que representaba esta huelga, pues habian formado un mismo frente de lucha dos federaciones de Sindicatos, los que siguen la táctica de la Confederación Nacional del Trabajo y los afectos a la Unión General de Trabajadores.

Gracias a las precausiones adoptadas y a la colaboración de las fuerzas del ejército se han visto siempre asegurados todos los servicios esenciales y sin que por un solo momento se haya notado su falta de asistencia.

En este instante de satisfacción cometeria una injusticia si no hiciera constar mi agradecimiento a cuantos han prestado ayuda y colaboración en primer lugar a la dignisima primera autoridad militar, en la cual he encontrado todos los auxilios y el máximo apoyo han secundado y continuan en tal labor las fuerzas a mis ordenes. Prestó también su asistencia el señor Presidente de la Audiencia.

Al señor Alcalde de esta ciudad que se ha desvelado siempre en su intervención y que ha procurado una fórmula de arreglo, la cual ha conseguido la solución del conflicto.

Al señor Delegado de Trabajo que ha intervenido también directamente con su mediación y asesoramiento a solucionar el conflicto.

A las fuerzas de la Guardia civil, Seguridad, personal de Vigilancia y carabineros que en los primeros momentos fueron precisos se desvelaron, como también los guardias de Asalto que se mostraban bien dispuestos a su intervención si ella hubiera sido necesaria.

A la dirección y buena voluntad de los jefes de dichas fuerzas y a la disciplina de las mismas se debe que se haya visto asegurado el orden público.

He de alabar también a los ciudadanos todos que han exteriozado en civismo y buen espiritu de ciudadania.

He de agradecer también el buen estado de ánimo del comercio que manteniendo abiertas sus puertas ha contribuido a la animación de la capital.

Mi agradecimiento también a la Dirección de tranvias, a la de Gas y Electricidad, patronos panaderos, director y personal de la Jefatura de Industrias y a cuantos han dado facilidades por los servicios más necesarios, como también a la dependencia mercantil por su gallardia y espiritu ciudadano que teniendo presentado su oficio de huelga, al saber que el movimiento salia del orden,se apresuró a retirarlo.

Agradezco también a la Radio Mallorca las facilidades que ha otorgado para mantenerme en constante comunicación con el público.

Reciban también mi agradecimiento cuantas personalidades que por olvido haya dejado de nombrar.

Después de todo ello vayamos a restañar las heridas de órden moral olvidando agravios sin ninguna intención de represalias disculpando equivocaciones, mostrándonos nobles, dignos y tolerantes.

Asi Mallorca continuará siendo el asilo mejor de cuantos buscan paz, tranquilidad y órden ya que aun en os momentos convulsivos que por excepción se producen no se llega nunca a extremos peligrosos, pues las gentes de aqui son honradas, pacificas y respetuosas con el derecho de los demás.

La autoridad considera que ha cumplido con su deber, que ha realizado fielmente la misión que le está encomendada, velando previsora por la libertad y por la seguridad de todos los moradores como debia.

Acortemos las distancias entre unos y otros y seguiremos por el amor a nuestra tierra, trabajando por su progreso y bienestar.

†

Don Juan Crespí Marroig

Falleció el dia 25 de noviembre de 1933

Habiendo recibido la Bendición Apostólica

R. I. P.

Su desconsolada esposa, hijos, hijas, hijos politicos, hermanos, hermanos politicos y demás familia al participar tan sensible pérdida ruegan a sus amistades asistan al turno de misas que celebrarán el dia 29 de 7 a 9 en la Capilla de los P. P. Carmelitas (Santa Catalina) con lo que quedarán muy agradecidos.

No se invita particularmente

Pronto PROTECTORA CINEMA
La Sombra de Pancho Villa
en español

DEL CARNET

Tras rápida y penosa dolencia falleció en Son Alegre don Juan Crespí Marroig, director técnico de la imprenta «La Nueva Balear», confortado con los auxilios espirituales.

El finado, tanto por su carácter bondadoso, como por su amor al trabajo, y por sus iniciativas, era apreciado de sus superiores y estimado de sus subordinados y de cuantos tuvieron ocasión de tratarle.

A la familia toda del extinto, en especial a su viuda, a sus hijas y a sus hijos don Juan, encargado de la sección de máquinas de la imprenta de EL DIA, don Miguel, Profesor de primera enseñanza, y don Alberto, enviamos la expresión de nuestro sentido pésame.

—

A edad bastante avanzada y después de recibir los Santos Sacramentos falleció en esta ciudad don Pedro Martinez Rosich.

El finado se distinguió por su carácter emprendedor y por su amor a las finanzas, a la política y a las letras.

Fundó la Casa de Banca que giró bajo la denominación de Martínez y Planas, fué elegido Alcalde de Palma y Senador del Reino por Baleares y cultivó la literatura y el periodismo con singular interés.

A su familia toda y particularmente a su hijo el capitán de infantería retirado don Pedro y sus hijos politicos señores O'Callagan, notario de Barcelona; Cladera, comandante de infantería retirado y Suau, la expresión de nuestro sentidisimo pésame.

—

En la parroquia de San Miguel, en la capilla de la Virgen de la Salud, bellamente adornada, se verificó la boda de la señorita Mngdalena Oliver y Serra con el joven don Antonio Planas Almenar, hijo del industrial don Jaime Planas Bosch.

La señorita Oliver vestia un elegante traje blanco con velo de tul.

Apadrinaron a los contrayentes la madre del novio doña Margarita Almenar y Cerdá y don Antonio Ferrer y Triay.

Como testigos figuraban don Rafael Planas Almenar, don Bernardo Salvá Campins y don Gabriel Cáffaro y Krup.

Los recién casados, que recibieron muchas felicitaciones, han emprendido un largo viaje por el continente.

—

El hogar de nuestro amigo el Diputado a Cortes electo, don Luis Zaforteza y Villalonga, Marqués del Verger, se ha visto aumentado con el nacimiento de un robusto niño.

Fué bautizado por su tio don Joaquín Zaforteza, imponiéndosele el nombre de Fernando.

Fueron padrinos el Presidente de la CEDA don José María Gil Robles, representado por el abogado don Antonio Moncada Cánaves de Mossa y la hermana del nuevo vástago Catalina Zaforteza Sureda.

Reciban sus padres nuestra cordial enhorabuena.

—

El sábado fué pedida la mano de la Srita. Catina Pomar por los señores don Antonio Lliteras y su esposa doña Francisca Perelló, para su hijo el joven don Gabriel Sastre y Perelló.

Entre ambos novios se han cambiado valiosos regalos.

La boda se celebrará en breve.

—

Ha sido pedida la mano de la señorita Celia Capdevila Pedret para el joven don Guillermo Quetglas Davina.

La boda se celebrará la próxima primavera.

—

Por don Casimiro Mestre Font y señora y para su hijo don Juan, ha sido pedida la mano de la señorita Catalina Ballester Luis.

La boda se celebrará la próxima primavera.

—

Después de pasar corta temporada en Mallorca salió, para Barcelona de paso para Madrid, el redactor de «El Sol», don José Pizarro.

—

Procedente de Ibiza, llegó a nuestra ciudad, el diputado electo por Baleares nuestro amigo don Pedro Matutes, quien regresará mañana, a dicha isla.

—

De Alicante e Ibiza llegaron ayer don Antonio Polino, don Sebastián Coloma, don Juan Cañellas, doña Eugenia Parra, don Juan Tirado, don Joaquín A. de Nadal, don Juan Millet, don Fernando Tur y don José M. Ordinas.

—

Anoche embarcaron para Barcelona don Fernando Manrique de Lara, don Juan Vadell, don Sebastián Servera, don Enrique Soler y don Joaquín Roselló.

Dr. ROGLA
PECHO Y CORAZON
Sindicato, 124

GACETILLAS

PERDIDA.—El día 18 del actual, en la esquina formada por las calles de Luis Fábregas y Salud (Terreno) se dejó olvidada una cartera color marrón, conteniendo papeles de música.

Se gratificará su devolución en la calle de Portugal, 60.—Son Español.

¡Mañana!
ESTRELLA DE VALENCIA
BRIGITTE HELM
JEAN GABIN

LA SEGUNDA VUELTA

Las elecciones del domingo próximo

Como verá el lector en nuestra información, que publicamos en otro lugar de este número, de la reunión de la Junta del Censo, habrá en Baleares segunda vuelta por no haber alcanzado ninguno de los candidatos que resultaron por minorías, el 20 por ciento del número de votantes que exige la ley.

Estas elecciones de segunda vuelta se celebrarán el próximo domingo día 3 de diciembre.

En estas elecciones se han de cubrir los dos puestos de diputados a Cortes de la circunscripción, que faltan.

Sólo podrán presentarse válidamente a la elección los candidatos que han obtenido más del 8 por ciento de los votos escrutados.

Téngase en cuenta de que en esta segunda vuelta, y siendo dos las vacantes, los electores no podrán votar más que a un sólo candidato en lo cual deben fijarse los votantes, a fin de evitar confusiones y anomalías. Un sólo candidato, por lo tanto, puede escribirse en cada papeleta.

Las mesas se constituirán de igual manera que estuvieron el domingo dia 19, en que se celebraron las elecciones generales, en primera vuelta. Por lo tanto, presidirá cada una de dichas mesas los mismos Presidentes y los adjuntos.

Tienen derecho también a actuar los mismos interventores de cada partido, que como ya han tomado posesión de su cargo, no tendrán por qué repetir lo hecho, bastando que el día de la elección se presenten a la hora debida a reanudar su función.

De los 7 a los 13 la salud peligra
porque los huesos se desarrollan a expensas de la nutrición. La Emulsión Scott proporciona cal a los huesos y estos se forman sin detrimento de la salud. Además, los estudios debilitan el sistema nervioso y el apetito se pierde cuando más falta hace. La Emulsión Scott tonifica los nervios y procura la sobrealimentación necesaria.

Finalmente es la edad de las enfermedades infecciosas. Con la Emulsión Scott se evitan muchas de ellas y cuando menos el cuerpo está en disposición de resistirlas.
EMULSIÓN SCOTT

AVISO

Compañía Trasmediterránea

Delegación de Palma

Con objeto de evitar el recargo del 25 % en los billetes que se expidan a bordo. Se participa a los Sres. pasajeros que deban embarcar los domingos en PALMA para VALENCIA, que a partir de esta fecha deben tomar sus billetes en las oficinas de la Compañia, para cuyo fin estarán abiertas los domingos de 11 a 12 de la mañana y de 6'30 a 7'30 por la tarde.

Palma 7 de Noviembre de 1933.

TEJIDOS
EL FABRICANTE
COLON, 17

RESFRIADOS
El dolor de cabeza, la congestión del aparato respiratorio y el lagrimeo, se curan rápidamente con
ALGODON FORMAN
Precio: UNA peseta

M.C.D. 2022

A nuestros lectores

Forzados por la huelga general a suspender nuestra publicación durante ocho días al reaparecer hoy lo hacemos en número de doce páginas procurando hacer un resumen del servicio telegráfico recibido así como de la información local.

Y para compensar a nuestros suscriptores publicaremos otros números de doce páginas durante la semana.

Protectora Hoy
El frente invisible
éxito asombroso

POLITICA

Las elecciones parciales de Villacarlos y Sancellas

El jueves pasado se celebró nueva elección en las dos secciones de Villacarlos, donde fueron rotas las urnas el domingo día 19:

El resultado fué el siguiente:

Don Luis Zaforteza Villalonga, 500 votos; don Tomás Salort, 500; don Juan March, 499; don Pedro Matutes, 499; don Bartolomé Fons Jofre de Villegas, 499; don Francisco Juliá, 324; don José T. Canet, 324; don Francisco Carreras, 274 y don Alejandro Jaume, 274.

En Sancellas donde la eleección se repitió el viernes en una sola sección, el resultado fué:

Don Pedro Matutes, 361 votos: don Bartolomé Fons, don Tomás Salort y don Juan March, 358; don don Luis Zaforteza, 354; don J. Teodoro Canet, 36; don Francisco Juliá, 34 y don Francisco Carreras y don Alejandro Jaume, 5.

Nota de los partidos Regionalista Autonomista

Los partidos Regionalista y Autonomista, para celebrar el triunfo obtenido en las recientes elecciones a Diputados a Cortes, ha acordado celebrar un banquete el próximo martes día 5 de Diciembre, a la una y media de la tarde, en el Grand Hotel.

El precio del cubierto será de 11 pesetas. Las listas quedan abiertas en el local social, calle de la Unión n.º 13, donde los simpatizantes podrán inscribirse hasta día 2 de Diciembre inclusive, en que quedarán definitivamente cerradas.

La elección complementaria del día 3

Ayer se publicó un «Boletín Oficial» extraordinario, conteniendo las disposiciones de la Juuta provincial del Censo, relativas a la proclamación de los diputados, por los puestos de mayoría, y a la elección complimentaria de día 3 de Diciembre.

Agrapación Socialista Palmesana

Habiendo acordado la Federación Socialista Balear presentar candidato pará la segunda vuelta electoral que tendrá efecto el próximo domingo. se convoca a todos los afiliados a Junta General Extraordinaria que tendrá lugar el martes día 28 a las 8 de la noche en el salón número 1 de la Casa del Pueblo.

Es obligación de todos los afiliados asistir a dicha junta.—El Presidente, *J. M. Parets*.—El Secretario, *R. García Galán*.

¡Mañana!
Estrella de Valencia
Filmada en PALMA por la «U. F. A.».

REUNION DE LA JUNTA DEL CENSO

Las elecciones a diputados

Fueron proclamados los cinco candidatos de la coalición centro-derecha.—El día 3 se celebrará la elección para los dos puestos de minoría

El domingo por la mañana se reunió en el palacio de la Audiencia la Junta Provincial del Censo para proceder al escrutinio de las elecciones a diputados a Cortes celebradas el 19 del actual y a la consiguiente proclamación de los elegidos por el cuerpo alectoral.

Presidió el acto el presidente de la Audiencia señor García Morales, asistiendo los miembros de la Junta, así como la mayoría de los candidatos o sus apoderados.

Los candidatos señores Carreras y Jaume hicieron constar varias protestas, unas por no acceder la Junta a que pudieran examinar todas y cada una de las actas y listas de votantes, otras por constar en la lista de votantes de algunas secciones de esta ciudad mayor número de votantes de los que habían emitido el voto y otras por no constar en las actas de muchas de las secciones el número de votantes.

Respecto a este último punto, acordó la Junta estimar como documento supletorio del acta la lista de votantes, sin perjuicio de que los apoderados o los candidatos pudieran examinar los documentos.

Esta autorización que se hizo pública antes de procederse a la totalización de los resúmenes de votación, no fué aprovechada por no hallarse presentes ni los candidatos que habían formulado protestas, ni tampoco ninguno de sus representantes.

El número total de votos escrutados asciende a 158.402, cuyo 40 por 100 son 63.360'8, suma de votos que han excedido los candidatos de la coalición centro-derecha, que fueron proclamados diputados, por haber obtenido los siguientes votos:

Don Bartolomé Fons Jofre de Villegas, 104.462 votos.

Don Juan March Ordinas, 102.340.

Don Luis Zaforteza Villalonga, 102.296.

Don Tomàs Salort Olives, 101.731.

Don Pedro Matutes Noguera. 100 mil 806.

Para ser proclamados por minoría era necesario el 20 por 100 de los votos escrutados o sea 31.680'4; número que no alcanzaron ni el señor Carreras, al cual le faltan 165, ni el señor Jaume, al cual le faltan 204.

Respecto al señor Carreras una de las actas de Lluchmayor le asigna 50 votos y el apoderado de dicho candidato presentó otro ejemplar de la citada acta en que el número de votos asignados al señor Carreras es de 159; pero como la Junta ha de atenerse a los documentos llegados directamente a su poder, fué admitida la copia del acta presentada por el representante del candidato y unida al expediente, pero computándole los votos contenidos en el acta llegada a la Junta por conducto reglamentario. De todos modos aun admitiendo este error no serían suficientes los votos logrados por el señor Carreras pata ser proclamado.

La Junta acordó en vista de todo lo referido:

Proclamar diputados por Baleares a los señores Fons, March, Zaforteza, Salort y Matutes.

Anunciar para el domingo 3 de diciembre la elección complementaria para cubrir los dos puestos de minoría de esta circunscripción.

Que en esta elección complementaria sólo podrán ser computados votos a los candidatos que han obtenido más del 8 p% de los votos escrutados, que son los señores don Francisco Carreras, don Alejandro Jaume, doña María Mayol, don Damián García del Pozo, don Angel Torrejón, don Francisco Juliá, don José T. Canet, don Bernardo Tur, don Docmael López y don Eusebio Heredero.

Que habrán de actuar en esta elección los mismos Presidentes de mesa, adjuntos e interventores.

Y que sólo podrá votarse un candidato.

TEATRALES

Principal

Para hoy martes—en sesiones continuas de tres y media tarde a doce noche—se proyectará por última vez la grandiosa producción, enteramente hablada y cantada en español «La cantante de Opera», film que por su asunto patético y admirable realización e interpretación, ha obtenido un éxito incomparable, como lo prueban los formidables llenos registrados en todas las sesiones celebradas el domingo, quedándose infinidad de público sin poder adquirir localidad.

***

Para mañana miércoles se prepara un estreno lleno de alicientes para nuestro público. Se trata del gran film «Estrella de Valencia», que la Ufa realizó en Palma hace varios meses, cuya acción se desarrolla en nuestras magníficas costas y calles de la ciudad.

El estreno de «Estrella de Valencia» es esperado con inusitada expectación, máxime habiendo constituído su reciente estreno en Madrid y Barcelona un grandioso y señalado éxito.

Las sesiones de mañana, como todos los días, principiarán a las tres y media de la tarde.

Balear

Fué estrenado ayer en este coliseo la formidable producción sonora «Hacia Siberia», un magnífico drama desarrollado en la Rusia imperial, que por su interés y maravillosa realización técnica constituyó un extraordinario éxito.

En las sesiones de hoy y mañana se proyectará por última vez tan formidable film.

Moderno

Un interesante programa se estrena hoy en este Salón, integrado por dos excelentes producciones. «Malvada», por Elissa Landi y la comedia «Esta es la noche», por los conocidos artistas Lily Damita y Charles Ruggles, dialogada en español.

Rialto

Ayer se estrenó en este Salón la producción Fox «Huerfanos en Budapest», una de las obras mas interesantes y emotivas que se han visto en la pantalla.

Presenta una sencilla y dulce historia de amor que se desarrolla entre dos huérfanos, en un ambiente de peligro y a la par de imponderable belleza, belleza natural de espléndidos paisajes, realizada de manera singular por la maestría de un gran fotógrafo.

«Huérfanos de Budapest», tiene una deliciosa interpretación por parte de Loretta Gourg y Gene Raymond, siendo el diálogo doblado en español.

Además se estrenaron como complemento de programa un Cineac, unos dibujos animados. Un celuloide rancio, Emma pobre chica, La isla de Malta interesante alfombra mágica.

Protectora-Cinema

Ayer se estrenó la espectacular producción de espionaje submarino «El frente invisible» que debido a la huelga no pudo ser estrenada el jueves pasado.

Tratase de una pelicula de gran envergadura realizada con una suntuosidad espléndida.

Sin ser cruel el argumento es de un realismo que hiela el corazón.

La Universal alcanza en ella un éxito de mundial renombre. Un eco que durará años.

De complemento se proyecta «Mi amigo el Rey» que interpretan magistralmente el popularísimo Tom Mix y el pequeño gran actor Micky Rooney.

Consulta gratuita
de precios, presupuestos gratis de los artículos MESA, COCINA, BAR, HOTEL, Tel. 2037.
La Cartuja
Calle Pelaires, 6

Cuestiones sociales

El Sindicato Unico de la Construcción

Sección de Albañiles

Convoca a todos sus afiliados en particular y a todos los del gremio en general, a la Asamblea magna que se celebrará hoy martes día 28 del corriente a las 5 de la tarde en su local social (Casa del Pueblo) Fermin Galán, 47.

Los metalúrgicos

Con el título «A todos los metalúrgicos y similares» recibimos con ruego de publicación, la siguiente nota:

«Habiéndose reintegrado al trabajo todos los obreros del ramo, despues de 10 dias de paro, como consecuencia del último efectuado por solidaridad con los compañeros del ramo del Calzado. La Dirección de los Talleres Riera Fundición Mallorquina S. A. y Fertilizadora S. A., intentando aprovecharse del momento, a exigido a sus obreros la firma de un nuevo contrato, cosa que no han logrado gracias a la serenidad de los obreros, los cuales al negarse a firmarlo se les ha negado la entrada al trabajo.

La finalidad de la presente nota, no tiene mas objeto que enterar al gremio y recomendarles que continuen trabajando, sin preocuparse de momento, para evitar que los resultados fuesen funestos, y con el fin de resolver lo que más convenga a nuestros deberes, se os convoca para hoy martes dia 28 de Noviembre a las 7 y media de la tarde en el local social Casa del Pueblo.

El Secretario, *Antonio Gil Julià*.»

Instalaciones Sanitarias
Bañeras. Waters, Bidets etc.
Precios increibles
CASA CABOT
Plaza Libertad, 6 y 9 (Borne)

PROGRAMA PARA HOY

Para los radioyentes

Radio Barcelona EAJ 1 (349 metros, 20 Kw., 859 kilociclos).—Radio Catalana, EAJ 13 (268 metros, 20 Kw., 1.119 kilociclos).

7,15: Sesión de cultura física, por radio.

7.30 a 8.00 «La Palabra» (diario hablando de Radio Barcelona): Primera edición.

8.00: Sesión de cultura física, por radio.

8.15 a 8.45: Segunda edición.

11.00: Campanadas horarias de la Catedral. Parte del servicio meteorológico de Cataluña Estado del tiempo en Europa y en España Previsión del tiempo en el NE. de España, en el mar y en las rutas aéreas. Parte meteorológico radiotelegráfico para las lineas aéreas.

11.30. Transmisión telefotográfica de la carta del tiempo.

12.00: Sección femenina. Sesión de belleza. Recetas. Reglas de sociedad. Lectura de una historia o un cuento semanal.

12.30: Correspondencia femenina (consultas y respuestas).

12,45: Música selecta en discos de gramófono o colaboración de artistas femeninos.

13,00: Programa de discos selectos.

13.30: Informacion teatral y cartelera. Continuación del programa de discos selectos.

14.00: Butlleti Oficial de la Generalitat de Catalunya. Sumari del número publicat avui.

14.05 Sección cinematográfica. El sexteto de Radio Barcelona interpretará: Actualidades musicales (números escogidos entre los últimos éxitos). A continuación: «La chaqueta amarilla» (fragmentos), F. Lehar; «Danza española núm. 2», J. María Franco; «Marcha militar», E. Granados; «La boda de Luis Alonso» (intermedio), J. Giménez; «El zacateque», A. Barrios; «El perro chico» (fragmentos), Valverde y Serrano.

14'30: Bolsa del Trabajo de EAJ. uno.

15.00: Sesión de radio beneficencia organizada exclusivamente en obsequio de las instituciones benéficas, asilos, hospitales y casas penitenciarias de España con discos escogidos.

16. Sesión pedagógica. La contalla del Tsar Saltan, amb ilustracions musicals per Enriqueta Séculi, directora de la Colonia permanent del Tibidabo. Nota cómica a cargo de Toresky y Miliu.

16.30. Fin de la emisión.

18.00: Concierto por el trío de Radio Barcelona: «Las hilanderas» (selección), J. Serrano; «Canción andaluza», F. Alonso; «Rosaura» (capricho), Díez Cepeda. La obra de Palestra. Continuación del concierto: «Los flamencos» (selección), A. Vives; «Boabdil abatido», de «Impresiones líricas», J. F. Pacheco; «Scherzo andaluz», T. Bretón; «Fantasía número 4», Iruretagoyena.

19,00: Programa del Radioyente (discos a petición de señores suscriptores de Radio Barcelona). Noticias de Prensa.

19,30: Cotizaciones de monedas. Continuación del programa del radioyente.

20.00: Programa de discos selectos. Noticias de Prensa.

20'15. Panoramas internacionales. Diez minutos semanales de cara al mundo. Conferencia por J. Valls y Mollet.

21.00: Campanadas horarias de la Catedral. Parte del servicio meteorológico de Cataluña. Estado del tiempo en Europa y España. Previsión del tiempo en el NE. de España, en el mar y en las rutas áereas. Cotizaciones de monedas. Cotizaciones de mercancias, valores y algodones.

21'05. Semana cómica. Revista festiva en verso, escrita y recitada por el popular autor y actor Joaquin Montero.

21.15 Concierto a cargo de la Orquesta de Radio Barcelona.

24.00: Fin de la emisión.

DE HACIENDA

Libramientos al pago

Por el Delegado de Hacienda de esta provincia se ha dispuesto sean puestos al pago el día 28 de Noviembre los libramientos extendidos a nombre de los señores siguientes:

Abel Matutes.
Vicente Tomás Bujosa.
Bartolomé Planas.
Angel Puiserver.
José Llabrés Reynés.
Jaime Rosselló.
Lorenzo Pastor.
Ferrocarriles Mallorca
Ferrocarril Sóller.
Loterías n.º 10, Capital.
Ferrocarril Alaró.

Instrucción

Magisterio Nacional

De acuerdo con el Decreto de 23 de noviembre y para poder calificar con arreglo a él, la segunda parte de los ejercicios, se ruega a los señores cursillistas que actuan con este Tribunal y a quienes afecte dicha disposición, presenten en la Secretaría del mismo, mañana martes, un oficio probando bajo su responsabilidad que son hijos de maestro, Profesor de Escuela Normal o Inspector de Primera enseñanza en activo servicio o substituído.

Palma 27 noviembre 1933.—La Secretaria, *Margarita Florit*.

MARITIMAS

Movimiento del Puerto

Lunes 27

Entradas: Procedente de Alicante e Ibiza el «Ciudad de Alicante» con el correo, pasaje y carga.

Procedente de la mar el yate «Providencia» con su equipo.

Salidas: Para Barcelona la motonave «Ciudad de Barcelona» con el correo, pasaje y carga.

Para Phelipevelle el velero «Cala Falcó» con efectos.

Para Barcelona el «Cala Contesa» con efectos.

Para Valencia el «Cala Llamps» con efectos.

RELIGIOSAS

Santos del día

San Jaime de la Mearca y S. Gregorio III p.

Cuarenta Horas

Empiezan en la Parroquial Iglesia de Santa Eulalia, por las Almas del Purgatorio.

Exposición a las 6 y media y a las 9 y media Horas y Misa mayor.

Por la noche Rosario, Novena de la Inmaculada y reserva de Su Divina Majestad.

En Santa Eulalia se celebrará una novena en honor a la Inmaculada.

Por la noche a las seis y media, rosario, sermón por don José Auba y ejercicio solemne de la Novena.

A las 7 y a las 12 con meditación y durante una misa.

Es una garra que le destroza poco a poco

Es la sangre viciada que le hará sucumbir sin remisión, a menos que se someta con urgencia al tratamiento de rectificación sanguínea adoptado en el mundo entero como el de más comprobada eficacia.

Este tratamiento preconizado por la ciencia, por la experiencia, y por la fama es el

DEPURATIVO RICHELET

Su poder es irresistible en la curación de las enfermedades producidas por el ácido úrico, tales como reuma, gota, dolores y manifestaciones artríticas en los riñones, hígado, centros nerviosos y médula espinal.

Cuando la sangre corrompida fluye a la superficie de la piel, aparecen herpes, sicosis, prúrigo, diviesos, lupus, dermatosis, seborrea, etc. En estos casos es cuando más visiblemente se aprecian los efectos purificadores del Depurativo Richelet, pues con rapidez inesperada desaparecen sin dejar la menor huella de su existencia.

Cuando se presentan llagas varicosas, flebitis, congestiones, arterio-esclerosis, enfermedades del corazón, parálisis, etc., el Depurativo Richelet ha demostrado que consiguió curaciones donde otros muchos tratamientos habían fracasado por completo.

No son meras afirmaciones pues poseemos millares de pruebas como las que siguen, recibidas de todos los países del mundo.

NUEVAS CARTAS ESPAÑOLAS DE AGRADECIMIENTO

LABORATORIO RICHELET
San Sebastián.

Muy señor mío:

Habiendo experimentado en mi enfermedad una notable mejoría desde que empecé a combatirla con el tratamiento de su inmejorable preparado Depurativo Richelet, le comunico que gracias a su eficacia, puedo dedicarme hoy de lleno a mis labores agrícolas.

Por la presente le autorizo a usted para que pueda hacer el uso que crea conveniente de la presente carta.

Reiterándole mi más profundo agradecimiento, soy de usted atto. y afmo. s. s. q. e. s. m.,
JOSE ASIAIN
Valle de Goñi (Por Pamplona).

Ulcera varicosa y desaparecida

Después de dos meses de sufrimiento con una úlcera varicosa en la espinilla y habiendo ensayado muchas pomadas sin resultado y marchando cada vez peor, el Médico me recetó el Richelet y en ocho días que hace que lo tomo, ha desaparecido todo malestar y estoy mejorando notablemente.

En agradecimiento a su Depurativo y para bien de los demás, creo un deber el comunicárselo, autorizándole a que haga el uso que crea conveniente de este certificado.

ROGELIA M. DE ROMANO
Cascante (Navarra). España.

De venta en todas las farmacias. Gratuitamente y sin compromiso para usted, le remitiremos un interesante folleto para la curación de las enfermedades de la sangre. Escriba hoy mismo poniendo bien estas señas:

LABORATORIO RICHELET - San Bartolomé, 22 y 24 - San Sebastián.

M.C.D. 2022

SERVICIO TELEGRAFICO

LA POLITICA ESPAÑOLA

Cábalas y comentarios

Miguel de Unamuno

Madrid 22 a las 16.—Anoche los periodistas hablaron en Salamanca con don Miguel de Unamuno acerca de las elecciones.

Comenzó diciendo que no le había sorprendido el resultado que da el triunfo á lo que hemos dado en llamar derechas

La última vez que fuí consultado por el presidente de la República le dije que las Cortes debían ser disueltas, y cuanto antes mejor.

De haber tardado más, el resultado hubiera sido peor para la República.

Me preocupa lo que pueda suceder, sobre todo si, continuando el viejo ejemplo de las guerras civiles, se hace una política de represalias y persecuciones.

Creo que a los políticos triunfantes se les presenta una grave responsabilidad, surgiendo un problema de tal trascendencia que la vida española puede ir dando bandazos con riesgo y peligro para el funcionamiento de la sociedad.

Por esto creo que los triunfantes deben hacer uso del triunfo con gran tacto y prudencia.

Estimo que deben ser revisados algunos aspectos de la Constitución.

Es un disparate legislar como lo hicieron las Constituyentes en diversos puntos de importancia como la Reforma Agraria y la substitución de la enseñanza.

Esta se ha parado en seco.

No se trata de república ni de monarquía, pues no hay aquí como en Francia «Místicos de República».

Tampoco es preciso que los no republicanos deban hacer acto de declaración de fe republicana; basta con acatar el régimen y lo acatan desde el momento en que aceptan colaborar en el Gobierno.

De éstos hay muchos entre los titulados agrarios.

Considero un error el propósito de alianzas electorales para la segunda vuelta, porque nada se conseguirá.

Los republicanos de tipo moderado votarán a las derechas y los de izquierda a los socialistas.

Pudiera suceder que como dice Calvo Sotelo las futuras Cortes sean las últimas españolas.

Se trata de un conflicto entre la democracia y la realidad que parece en todos los países que aquí surgirá.

Si hay fascismo en España, ha de ser nutrido por las masas socialistas que tienen el mismo concepto fascista del Estado.

Entonces no estaremos enfrente más que los sindicalistas, los anarquistas, Angel Ossorio, Royo Villanova y yo.

Número de votantes en toda España

Madrid 22 a las 16.—Según los datos conocidos, en las elecciones del domingo pasado votaron a favor de las derechas, en toda España, 9,261.617 electores, y a favor de los partidos de izquierdas 5,214.828.

Crónica telegráfica

Del Comité Nacional Radical

De Madrid el día 23 se telegrafió que en la reunión del Comité del partido Radical para la misión determinada dijo Lerroux que se ha tomado un acuerdo que consta de dos partes; una relativa a las circunscripciones que ha de irse a nueva elección que hemos acordado que los comités provinciales tomen los acuerdos que consideren convenientes y los sometan a resolución del comité ejecutivo, representado por mi en este caso y por lo que se refiere a Madrid que es la segunda cuestión tratada, esperamos conocer el resultado del escrutinio para proceder después en consecuencia y no se ha tomado ningún acuerdo porque carecemos todavía de información auténtica.

Lerroux repitió que el criterio del Comité Ejecutivo, es el no hacer alianzas ni con socialistas «sobre todo después de la nota facilitada por estos cuya finura y delicadeza podrán comprobar quienes la lean», ni con los monárquicos.

El partido radical no puede figurar en candidatura que haya monárquicos.

Disposiciones ministeriales

El 23 se acordó por el Ministerio de la Gobernación establecer normas para el ascenso de jefes superiores de Administración civil en el cuerpo de Sanidad Nacional.

Por Hacienda nombrando a don Cesar Puig consejero del Estado de la Campsa, idem a don Félix Benitez de Lugo para consejero del Estado en el Banco Hipotecario de España.

De Instrucción Pública, concediendo a los actuales cursillistas de selección del Magisterio Nacional, una equiparación con derechos análogos a la que se ejercitan de otros cuerpos del Estado; otro aprobando el proyecto de construir en Almenara (Castellón) un edificio de nueva planta con destino a cinco escuelas unitarias, dos para niños, dos para niñas y una de párvulos; otro en Cudillero (Oviedo) con destino a escuelas graduadas para niños y niñas.

Consejo de Ministros

Según se telegrafía el 24 por el Consejo de Ministros se designó a los ministros de Hacienda y Agricultura para que formulen un decreto que regule la situación de las fincas rústicas expropiadas a los exgrandes de España en orden al pago de la contribución territorial.

Por Gobernación se dió cuenta por el ministro de Estado del orden público, que es satisfactorio en toda España.

De conformidad con la Junta Superior de Seguridad de Cataluña el Consejo aprobó un decreto confirmando y prorrogando por un mes mas en el cargo de Gobernador general de Cataluña a don Juan Selvas Carner con las facultades reconocidas en el decreto de 29 de agosto último.

En Trabajo el ministro informó sobre la situación social de España y en particular de los medios rurales, y su propósito aprobado en Consejo de dirigir una circular a los delegados provinciales para las provincias en que haya terminado el periodo electoral para que apliquen las sanciones que correspondan en los casos de incumplimiento de las leyes sociales y de las disposiciones vigentes

Un decreto modificando la constitución del Patronato de la Habitación de Barcelona y constituyendo la Junta de Ordenación Financiera y Sindicato de Obligacionistas del mismo.

En Comunicaciones un decreto concediendo los honores de jefe superior de Administración a los funcionarios del cuerpo técnico de Correos jubilados por decreto del 15 actual, honores a don Carlos Fernández Charrier, funcionario del cuerpo técnico, con el haber anual de 11.000 pesetas, jubilado por decreto de 9 del corriente.

Otro concediendo el 20 por 100 de asignación por residencia al personal de Correos.

Complot en Badajoz

En Badajoz anoche circularon rumores de que en el cuartel se había descubierto un complot revolucionario, comenzando seguidamente a actuar como juez especial el comandante de la Caja de Recluta don Enrique Segura, éste se mostró extremadamente reservado.

Han sido detenidos y puestos a disposición del juez especial siete cabos los cuales parece que venian celebrando reuniones que inspiraban serias sospechas.

Actuaba como cabecilla de la trama un cabo recientemente incorporado al Regimiento y procedente de la brigada disciplinaria de cabo Jubí, también pudiera estar complicado algún sargento.

Todos los detenidos niegan terminantemente el supuesto complot, en el que de confirmarse su realidad, acaso haya tenido intervención algunos paisanos de significación avanzada.

Referencia oficial del Consegillo

La referencia oficiosa facilitada por el Ministro de Marina dice así:

Estado:

Las negociaciones que se han llevado a cabo con Argentina para que se prorrogue el plazo de posibles suscripciones al empréstito que dicha nación emite para desbloquear las divisas españolas congeladas no se ha logrado que el plazo en cuestión se amplie, sin embargo el ministro de Hacienda argentino ha accedido a que se puedan hacer suscripciones al empréstito internacional en moneda europea, oro (francos suizos, belgas, franceses, florines y liras), aun después de terminado el plazo antedicho continúan las negociaciones para ver en que forma se puede facilitar la conversión de titulos en moneda extranjera oro a titulos en pesetas.

La posición de las derechas. No la ve igual "A B C" que "El Debate"

Madrid 25.—Es curioso conocer la actitud de los elementos de derecha ante la próxima crisis, reflejada en los periódicos que son sus respectivos órganos.

A B C, representante de un sector opuesto rotundamente toda colaboración, excita a luchar en la segunda vuelta con el mismo entusiasmo que en la primera.

No debe cundir la desmoralización. Hay que quitar a los socialistas nueve puestos y cumplir con honor de no desertar de la batalla.

El Debate, que representa el sector de acción popular, habla de una probable solución de la próxima crisis y dice que hay una solución lógica: la formación de un Gobierno de centro, presidido por Lerroux, en el que entrarían los conservadores de Maura y otros grupos, algunos elementos agrarios y que estaria robustecido por la benevolencia de las derechas, minoria la más numerosa de la Cámara; pero el quebranto sufrido por el partido radical en las elecciones, si ciertamente, no impide la mencionada solución, si dificulta, al menos, que se constituya en torno a Lerroux una mayoria fuerte, aunque supongamos que un grupo agrario de importancia se instalase en los escaños vecinos de los ocupados por los legisladores, adictos al jefe radical.

Seguimos abogando por la formación de ese Gobierno de centro, presidido por Lerroux, como fórmula más lógica y conveniente para todos; pero la aportación de los diputados de la derecha tiene que ser mucho más elevada de lo que se presumia en un principio, y claro está que, por este motivo, resulta la solución dificil, aunque no la creamos, ni mucho menos, imposible.

Confiamos en que la cordura y el buen sentido práctico de nuestra gente ha de dejar a un lado toda cuestión accidental secundaria para atender al problema que es hoy no de derechas.

Manifestaciones de Lerroux

Dos limitaciones: los socialistas y los monárquicos

Madrid 24 — Lerroux manifestó que le extrañó atribuyan el propósito de aliarse con los socialistas.

Yo, dijo, no puedo entrar en coalición con los socialistas porque sería tanto como negar toda la labor lue he realizado durante dos años. Por decoro mio y por decoro de los socialistas esa inteligencia electoral, no puede realizarse, creo que interpreto al hablar así el pensamiento de los dirigentes del socialismo yo he de buscar alianzas e inteligencias electorales de Gobierno, en su caso, dentro del campo republicano, soy hombre de inclinación hacia la izquierda, pero miro hacia la izquierda y no veo nada.

Para mi, en orden a esas inteligencias y a esas alianzas, no hay sino dos limitaciones, por un lado la de los socialistas y por otro la de los monárquicos. Todo lo demás lo considero apto para las uniones que demanden las circunstancias

Para salir de la situación que plantea la elección del pasado domingo no hay otro camino sino ir cuando llegue su hora a un Gobierno lo menos partidista posible, un Gobierno casi tipo nacional y en el que figuren elementos de las derechas atraidos por el régimen y que lo acaten con su declaración de republicanismo y ese Gobierno debe trabajar sobre ud programa concreto lo más limitado que se pueda, orientado en su sentido económico para atacar en su raiz a los grandes problemas que España tiene todavia sin resolver y de que pueden depender su propio bienestar, asi salvaremos este momento dificil y lograremos eficccia para la República.

Tiene usted buena impresión acerca del número de radicales que pueden venir a las Cortes.

Si. Contando con los que ya tenemos y con los que pueden venir de la segunda vuelta, el partido Radical tendrá algo más de un centenar de representantes en el futuro Parlamento.

Lerroux celebró una conferencia reservada con el diputado agrario Cándido Casanueva, cambiando impresiones referentes al porvenir político.

Datos

Madrid 24 a las 18.—Según los datos conocidos en las elecciones del domingo a favor de las derechas en toda España 9.261.617 y a favor de los partidos de izquierdas 5 214 828.

El partido radical no luchará

Madrid 24. — El partido radical acordó retirarse de la lucha por Madrid en la segunda vuelta, dejando el campo libre a las derechas y socialistas que se disputarán los puestos.

Los supuestos complots

Rico Avello asegura que no pasará nada

Madrid 25 a las 16.—Hablando Rico Avello de supuestos complots perturbadores dijo: tengo la seguridad de que no pasará nada absolutamente nada.

Cualquier hecho que se produjera seria una interesante y duraria tan solo, el tiempo que tardase la fuerza en ponerse el correaje.

Nunca como ahora puede decirse que el poder público tiene en su mano todos los resortes.

Indudablemente ha habido estos dias una excitación por parte de todos los elementos politicos pero repito que no pasará nada, que se celebrarán elecciones y que obtendrá el Gobierno quien reciba el encargo teniendo en cuenta la composición del Parlamento.

Manifestaciones del Presipente del Consejo

Madrid 24.—Martinez Barrios hablando de la actitud de los ranicales dijo: Me parece que es un poco fuerte obligar a los candidatos a presentarse de nuevo a gastar su dinero, sabiendo que van al sacrificio. Hay que tener presente que en las candidaturas que van a luchar hay candidatos que ya tienen acta, creo que son dos entre los socialistas y cinco entre los derechistas, esto pudiera simplificar la cuestión y llegarse a una posibilidad de que no fueran duras y agrias las elecciones del dia 3.

Un periodista le objetó que los socialistas no retirarian a nadie de su candidatura porque de hacerlo dejarian dos huecos libres a candidatos de las derechas.

Ese es un motivo considerable, respondió Barrios, pero en realidad ya está perfectamente dibujada la caracteristica del cuerpo electoral en toda España y principamente en Madrid por lo que no es dificil prever su resultado.

En resumen, lo que yo deseo, dijo, es que en la elección del día 3, la lucha tenga las proporciones naturales y los ánimos no se exacerben.

Supongo que esta segunda elección se retraerá algo el cuerpo electoral y desde luego ha de ser curioso taber hacia donde se inclinan los 80.000 votos de los radicales.

Bloque de izquierdas presidido por Azaña

Madrid 24.—Los elementos dirigentes de partidos republicanos de izquierda que han sido derrotado en las elecciones habian sosteuido una entrevista para fundar un bloque que seria orientado por un directorio presidido por Azaña.

Esta entrevista ha estado precedida de varias conferencias celebradas en el domicilio social de Acción Republicana.

Existe el propósito de convocar una Asamblea en que se reunieran dichos partidos.

La primera credencial de diputado

Madrid 24.—La primera credencial, presentada al Congreso fué la del diputado Nicasio Velayos, electo por Avila que presidirá por tanto la mesa interina de las Cortes mientras se elige la mesa de edad.

Manifestaciones de Lerroux

Madrid 24.—Hablando Lerroux de sus planes de gobierno, si este se constituyese a base del partido Racal, dice que pedirá la colaboración de las derechas que acaten las República.

El nuevo Gobierno hará obra nacional a base de la pacificación de los espiritus y de la reconciliación de los ciudadonos con la República.

Debemos dar el ejemplo de respeto a las leyes para obligdr a que las cumplan todos.

La actitud deberá encauzarse, hacia los problemas económicos, financieros y sociales a base de un presupuesto nivelado y perfeccionando el sistema fiscal tributario y un plan de obras, dentro de las posibidades económiaas del pnis.

Se muestra partidario de que se pueden resolver las futuras situaciones politicas que pueden plantearse en la República.

Los diputados elegidos. — Las circunscripciones aún dudosas y las de segunda vuelta

Madrid 25.— El resumen de los candidatos que triunfaron en las elecciones del día 19 ha sido:

Agrarios, 37; Ceda, 69; nacionalistas, 13; tradicionalistas, 15; Renovación Española, 11; Lliga, 9; varios de derecha, 40; Esquerra, 18; socialistas, 29; radicales, 52; Acción Republicana, 5; varios de izquierda, cinco.

En los varios de derechas están incluidos los republicanos conservadores y los liberales demócratas.

Aparecen dudosos los datos de Almería, Barcelona (capital), La Coruña, Lugo, Las Palmas, Santa Cruz de Tenerife, Málaga (provincia), Sevilla (provincia) y Valencia (provincia).

Hay segunda vuelta en Alicante, Córdoba, Huelva, Madrid (capital y provincia), Málaga (capital), Murcia (capital y provincia) y Melilla.

La situación de algunos ministros.—Acuerdan cumplir el compromiso adquirido

Madrid 25.—Parece que aunque algunos ministros derrotados en las elecciones se consideraban en dificil situación y deseaban abandonar el cargo, pero se decidió acudir al Parlamento.

Se estimaba que el Gobierno estaba obligado a explicar la última crisis y a dar cuenta de su labor electoral y que podia ocurrir todo menos que el Gobierno desertara de su puesto y dejara incumplido su deber.

Acordaron todos los ministros cumplir el compromiso que adquirieron de presidir unas elecciones y dejar constituído el Parlamento.

Si estas razones no fueran suficientes bastaría el hecho propio de que el ministro de Gobernación no ha logrado acta y no podría defender ante las Cortes su actuación electoral si dejara de sentarse en el banco azul.

Manifestaciones de Romanones

La situación política es difícil. —No hay otro remedio sino ayudar a Lerroux

Madrid 25.—Comentando Romanones la situación política dijo que nunca la encontró tan dificil ni con tantos caminos cerrados

El crecimiento desmesurado de elementos con ideologia derechista plantea problemas casi insolubles.

El primero de todos el de gobernar.

Como se va a gobernar con un Parlamento donde las derechas unidas representan casi la mayoría absoluta.

Solo veo una solución: apoyar resueltamente el Gobierno que forme don Alejandro Lerroux.

Todos, absolutamente todos, debemos ayudarle ¿como? Aquí empiezan las dificultades.

Creo que, salvo un pequeño núcleo de agrarios, entre los que había ya en las pasadas Cortes algunos republicanos, no será posible que las derechas colaboren personalmente en un Gobierno Lerroux.

¿Por qué? Gil Robles ha ido a las elecciones con un programa compartido por las otras ramas de las derechas y le será muy dificil, quizás imposible, desprenderse de ellas para aceptar responsabilidades de Gobierno dentro el régimen.

Lo hacedero es que las derechas otorguen su benevolencia al Gobierno del señor Lerroux; su benevolencia y sus votos, con lo que pueden impedir una situación caótica.

Pero con todos sus inconvenientes no hay otro remedio sino ayudar a Lerroux y éste, aunque le cueste verdadero trabajo, debe aceptar una carga que ha de ser para él bien desagradable.

Desmintiendo unos rumores

Madrid 25.—El Sindicato Nacional de Telégrafos ha desmentido los rumores que le suponen mezclado en maniobras perturbadoras contra la República, asegurando que como corporación de carácter profesional solo tiene aspiración de servir con lealtad a los poderes constituidos.

Yo no me marcho señores...

Madrid 25.—Anoche Martínez Barrios despachó con el Presidente de la República.

Después manifestó que ya no habrá Consejo hasta el martes y que algunos ministros han marchado para ocuparse de elecciones en segunda vuelta.

«Y yo no me marcho señores, yo no me marcho en contra de lo que dicen por ahí.»

Mitin sindicalista

Madrid 27 a las 16.—En el «Cine Europa» se celebró un mitin organizado por la C. N. T.

Hablaron Palomis, Orobón y Fernández para explicar la actitud abstencionista del partido en las elecciones, pues con el voto—dijeron—nada se logrará, como ha ocurrido en Alemania, a pesar de los trece millones de votos de los socialistas.

La Confederación será un valladar contra el fascismo.

La superviviente de la choza de «Seisdedos», de Casas Viejas, Maria Silva «La Libertaria», que leyó unas cuartillas, no pudo terminar, por emoción.

Pita Romero conferencia con el Jefe del Gobierno

Madrid 27 a las 16.—El ministro de Marina señor Pita Romero conferenció anoche extensamente con el jefe del Gobierno.

Consejo en la Presidencia

Madrid 27 a las 22.—Mañana se celebrará un Consejo en la Presidencia.

Tranquilidad

Madrid 27 a las 22.—Los periodistas estuvieron en el ministerio de Gobernación.

Les recibió un secretario, manifestándoles que habia tranquilidad, no teniendo ninguna noticia que comunicarles.

La Comisión por las responsabilidades de Jaca

Madrid 27 a las 20.—A las cinco y media se reunió en el Senado la Comisión por las responsabilidades de Jaca.

A propuesta de Casanueva se disolvió la Comisión puesto que los componentes ya no son diputados.

Rumor desmentido

Bilbao 27.—El gobernador ha desmentido la captura de un automóvil con 300 pistolas destinadas a los socialistas.

Los partidarios de la dictadura del proletariado

Madrid 27 a las 20.—Se aseguraba esta tarde que van avanzados los trabajos del ingreso de Largo Caballero en el partido comunista y que le seguirán muchos afiliados socialistas partidarios de la dictadura del proletariado, como Largo Caballero.

Actas presentadas

Madrid 27 a las 20.—Han sido presentadas al Congreso 86 actas, entre ellas la de Goicoechea y Conde de Vallellano.

Las causas del aplastamiento de los partidos de izquierda

Una conferencia de Gordón Ordax

Madrid 27 a las 20.—En León dió el señor Gordón Ordax una conferencia hablando de las causas del desastre electoral sufrido por los radicales socialistas en las últimas elecciones.

Si le hubieran oido a tiempo —dijo—no hubiese ocurrido.

La causa del aplastamiento de los partidos de izquierdas republicanas está en que no quisieron, o no supieron diferenciarse a tiempo del partido socialista obrero, con el que habian aparecido desde la proclamación de la República tan íntimamente fusionados que más que aliados de él, parecian subordinados suyos, con lo que al socialismo, partido de clase, nada se le perjudicaba y que sus cuadros proletarios seguian intactos en unos sitios y en otros aumentaba considerablemente, mientras la izquierda republicana en quien recibia los golpes, aparentemente antimarxistas, de la burguesia territorial, comercial e industrial de España entera.

No haber comprendido en su hora que habia llegado el momento de transformar la colaboración directa de los socialistas en el Poder por su colaboración indirecta desde la oposición, fué enorme torpeza política que ahora pagan.

Considera que el partido radical socialista puede ser la base de un gran partido de izquierdas.

Los radicales socialistas redoblarán los esfuerzos de propaganda y organización, ni deprimidos ni orgullosos, sino conscientes de su deber y conocedores de la hora delicada que vive la República.

Manifestaciones de Martinez Barrios

"Que nadie piense que haya paso libre para el fascio o para el soviet

Madrid 27 a las 16.—Hablando con los periodistas el presidente del Consejo señor Martinez Barrios, negó las especies propaladas por el periódico «El Socialista» sobre la lucha electoral en la provincia de Jaén, pues todos los amigos del presidente de la República se apartaron de la politica y los triunfantes eran las derechas, radicales y amigos de Maura.

Preguntado sobre los acuerdos del Comité nacional del partido socialista contra todo intento fascista contestó el señor Martinez Barrios:

—Respeto el derecho que tienen los partidos socialista y Unión General de Trabajadores para enjuiciar, como lo hacen, las actitudes y propositos de cualquier otra organización politica; pero, insiste en la afirmación, que envuelve una plena seguridad, de que las fuerzas de izquierda ni las de derecha podrán hacer nada eficaz fuera de la ley para el logro de sus ideales.

Ante las urnas, ahora y después todos los partidos politicos podrán combatir e incluso hacer triunfar las soluciones de procedimiento y doctrina. Ese es su derecho, y deber de todos es respetarlo; pero, en medio de la calle, no. Que nadie sueñe con que haya paso libre para el fascio para el soviet.

Reunión del Comité nacional del partido socialista

Acuerda oponerse, si llegare el caso, a la implantación del fascismo en España

Madrid 27 a las 16.—Con asistencia de la Comisión ejecutiva y de delegados regionales, se reunió ayer el Comité nacional del partido socialista.

La reunión duró tres horas, y al terminar se facilitó a la prensa la siguiente nota oficiosa:

«Reunido en sesión extraordinaria el Comité nacional del partido socialista, procedió a examinar la situación politica, y como consecuencia de ese examen, en el cual fué el mismo el punto de vista de todos los delegados regionales, por unanimidad se adoptó el acuerdo de confirmar las resoluciones previamente tomadas por la Comisión ejecutiva.

El Comité nacional, apreciando el riesgo evidente en que se hallan los derechos de la clase trabajadora y de España, en general, por las amenazas más o menos encubiertas de un fascismo vergonzante, coincidió en apreciar la necesidad absoluta de que las organizaciones del partido estén preparadas para oponerse con el máximo empeño, llegado el caso, al logro siniestro de los propósitos acariciados por las derechas españolas.

El Comité nacional mostró gran complacencia al saber que con el criterio del partido socialista coincidia, de manera plena, el parecer de la Unión General de Trabajadores, coincidencia que se ha revelado en las últimas sesiones de la Comisión ejecutiva y del Comité nacional.»

M.C.D. 2022

Banquete a Royo Villanova

Detención de García Sanchiz, por ataques al régimen y al Ejército

Madrid 27 a las 20.—En el Casino de Madrid se celebró un banquete de los socios a Royo Villanova.

Asistió numerosa concurrencia.

García Sanchiz hizo la presentación de Royo como españolista, dirigiendo mordaces alusiones al general Batet, por la orden dada de hacerse los sordos cuando se ofendía a España.

Luego Royo comenzó a hablar de dar las gracias; pero a mitad del discurso, por orden de la autoridad se cortó la comunicación del discurso por radio.

Royo considera que el Estatuto fracasará y que los propios catalanes vendrán en tren especial a Madrid para pedir la derogación.

Por orden del ministro de Gobernación fueron detenidos el presidente del Casino don Manuel Ripollés y García Sanchiz, por su discurso.

Se les llevó a la Dirección de Seguridad y luego al Juzgado de guardia, declarando.

El motivo de la detención fué que habían solicitado permiso para el banquete ofreciendo que no sería acto político y se han dirigido ataques al régimen y al Ejército.

Después de declarar fueron puestos en libertad.

Los tres grupos de derechas

Un Gobierno Lerroux...

Dice el señor Royo Villanova...

Madrid 27 a las 22.—Hablando con los periodistas se lamentaba el señor Royo Villanova de que para clasificar politicamente a los hombres se tenga solo en cuenta su última significación.

Respecto a los agrarios—agregó—no hace falta, pues son hombres liberales y republicanos; muchos no precisan sino prestar leal cooperación al régimen.

Creo que las derechas se dividirán en el Parlamento en tres grupos: agrarios, que prestaremos al Gobierno hasta cooperación personal; Acción Popular, que le prestará apoyo parlamentario; y monárquicos, que no cumplen con su deber esperarán convencidos de que la monarquia no puede venir, a que les demostremos si la República puede o no encauzarse hacia el conservadurismo que los tres grupos de derechas apetecen.

Yo digo que los tres puntos esenciales en que los grupos integrantes de la coalición de derechas coincidan pueden llegar a cristalizar en una efectividad más o menos pronta; pero que aguarden también los que anhelan su realización.

Más horror que yo siento al Estatuto catalán no lo sentirán los hombres de derechas contra las disposiciones que hieren a esos tres puntos; y, sin embargo, ni aun con una mayoría procuraría derogarlo.

Ahora exigiré solo la aplicación extricta del Estatuto y que se revisen muchos decretos posteriores a su promulgación relacionados con él; la derogación definitiva la dejo para cuando la propia Cataluña la pida, que la exigirá.

Preguntado sobre el Gobierno próximo contestó:

—Uno presidido por el señor Lerroux, con colaboración de Maura y de los agrarios en el Gobierno y apoyo parlamentario de la C. E. D. A.

Y creo que no debe entrar en el Gobierno ni un catalanista.

¿Un pronunciamiento de tipo cubano?

Rumores y medidas

Una información de "La Libertad,,

Madrid 27 a las 22.—Los periódicos del domingo, particularmente «La Libertad», vuelven a ocuparse de los manejos extremistas cerca de determinados elementos subalternos para producir una sedición de tipo cubano, ofreciéndole fantásticas situaciones preeminentes.

El Gobierno, atento a estos manejos, vigila los movimientos de los directores, que actúan, según aseguran rumores, cerca de algún departamento ministerial.

Se añade que intervienen en los manejos algunos jefes, despechados por no concedérseles determinados negocios; desde luego, los elementos mezclados, tanto en Madrid y provincias como en Melilla y Ceuta son estrechamente vigilados para aplastarles al menor conato de perturbación.

Los mismos rumores suponen que elementos obreros extremistas están comprometidos con aquellos; tal vez el descubrimiento del sábado en Huesca de un depósito de bombas y otro de un laboratorio de elementos explosivos, estén relacionados con estos planes.

También se supone relacionada con esto la proyectada reunión de 1.400 obreros que se hallan en el Valle de Andorra y que fueron expulsados el sábado a España por las autoridades andorranas por ser en su mayoría anarquistas y sindicalistas.

Los problemas políticos se resolverán satisfactoriamente

Un Gobierno Lerroux...

Palabras del señor Martinez de Velasco

Madrid 27 a las 22.—El sábado por la noche respondiendo a una citación del señor Alcalá Zamora visitóle el jefe de la minoria agraria señor Martinez de Velasco.

Es la primera de la serie de entrevistas que celebrará el presidente de la República para orientarse ante la segunda vuelta electoral y ante el planteamiento de la próxima crisis, como consecuencia del resultado de las elecciones.

Hablando después con los periodistas mostrábase el señor Martinez de Velasco optimista, creyendo que los problemas politicos se resolverán satisfactoriamente.

Tiene el propósito de convocar a sus amigos para cambiar impresiones sobre el acercamiento posible al régimen republicano.

Considera conveniente se forme un Gobierno Lerroux.

Reserva el apoyo que podrían prestarle los agrarios a los acuerdos que adopte la minoria.

La Reforma Agraria

Otros moldes y otras directrices

Manifestaciones del Secretario General del Instituto de Reforma Agraria

Madrid 27 a las 22.—Hablando el Secretario general del Instituto de Reforma Agraria de la forma en que comenzó a plantearse y de su desarrollo, dijo:

—La Reforma agraria estuvo mal vista desde el principio por todos los sectores; tuvo mal enfoque desde el Gobierno y continúa estando mal enfocada.

Creo—siguió diciendo—que hubo un hombre que tuvo una verdadera visión de lo que debia ser una reforma agraria: don Felipe Sánchez Román.

El señor Sánchez Román establecía el problema en una disyuntiva: o se queria hacer una reforma agraria como debia ser, con arreglo a la psicologia del pueblo español, o no se hacia nada.

No se siguieron sus directrices, no se tomaron en cuenta sus teorias —los unos por considerarlas demasiado extremistas y los otros por considerarlas demasiado juridicas— y la Reforma agraria ha llevado el rumbo que hoy tiene.

Creo que la Reforma agraria continuará; las derechas procurarán que se ajuste a otros moldes y quizá a otras directrices.

Ocurre con frecuencia que cuando se van a hacer asentamientos se pretende que las tierras vayan a determinadas sociedades obreras.

El Instituto de Reforma Agraria, con un sentido social más amplio, procurará ahora, y tendrá que procurar siempre, que las tierras vayan a todos los campesinos necesitados, sean cuales fueren sus posiciones politicas o sindicales.

NOTICIAS GENERALES

Una falsificación de billetes de diez duros

La serie de 17 de Mayo de 1927

Madrid 27 a las 22.—Ante la alarma producida por la aparición de la noticia de la falsificación de billetes de 50 pesetas, descubierta en Portugal la Dirección de Seguridad y el Banco de España manifestaron qne los billetes son tan defectuosos que cualquier persona advierte la notable diferencia con los legitimos y ademas los falsificadores no habían podido llegar a difundirlos en el mercado.

Se trata de los billetes de la serie emitida el 17 de Mayo de 1927 con el retrato del ex-rey en el anverso y el cuadro de la fundación de Buenos Aires al reverso; y como es sabido no los da el Banco de España en circulación hace ya bastante tiempo.

La policía española en colaboración con la portuguesa descubre una nueva falsificación de billetes de banco españoles

Madrid 5.—Según noticias de Vigo, se han recibido noticias de Lisboa que afirman que el inspector de la policía española don Eusebio Yañez y el agente don José Luis Lopez Fernandez enviados especialmente por la Dirección General de Seguridad, han descubierto en colaboración con la policía internacional portuguesa una nueva falsificación de billetes del Banco de España de 50 pesetas.

La policía española continua sus pesquisas en Lisboa, para la detención de todos los culpables.

Se calcula en un millón de pesetas el importe de la falsificación.

Zorrilla, gravemente enfermo

Zaragoza 27.—Se halla gravemente enfermo el actor Zorrilla, de bronconeumonia.

Futbol

Primera división

Resultados

Madrid 27 a las 20.—«Barcelona», 1.
«Madrid», 2.

—

«Racing», 4.
«Arenas», 1.

—

«Athletic», 5.
«Español», 0.

—

«Betis». 4.
«Oviedo», 2.

—

«Donostia», 3.
«Valencia», 1.

Seguna división

Resultados

«Athletic», 3.
«Sabadell», 1.

—

«Sporting», 0.
«Sevilla», 0.

—

«Alavés», 2.
«Celta», 1.

—

«Deportivo» de la Coruña, 4.
«Osasuna». 0.

—

«Murcia», 3.
«Irun», 1.

¡Mañana!
Estrella de Valencia
Filmada en PALMA por la «U. F. A.».

SUCESOS

Entre septuagenarios: Crimen por celos

Madrid 25.—En Espeja, partido judicial de Ciudad Rodrigo, Salamanca, se ha desarrollado un drama pasional entre dos viejos de 70 años; uno de ellos, llamado Rosendo Ribero Alvarez, sostuvo relaciones amorosas con una joven y hacia algun tiempo que habian cesado a pesar de que Rosendo trató de reanudarlas.

Hace unos dias se enteró que la joven sostenia ahora relaciones con otro anciano de igual edad llamado Ramón Bar Mendos y empujado por los celos, Rosendo le aguardo por la noche en la calle y lo mató de unos garrotazos en la cabeza.

Es encontrado un hombre muerto

El Ferrol 27.—En la carretera de Puentedeume se encontró muerto a Dionisio Allende Perez.

Se detuvo al presunto autor del crimen, Francisco Muino.

Atropellado por un tranvia

Madrid 27 a las 22.—En el paseo de la Castellana un tranvia atropelló a Severiano Telan, de 34 años.

Resultó grave.

Se proponian volar un puente en un pueblo de Logroño

Logroño 27.—En el pueblo de Herramelluri la benemérita encontró entre las cepas de una viña cercana al puente un barreno, con el cual los extremistas se proponian volar el puente.

Se han practicado detenciones.

Suicidio por amor

El Ferrol 22.—Por contrariedad de amores intentó suicidarse, arrojándose al mar, Laura Mendez Rodriguez.

Fué extraida en grave estado.

Fábrica destruida por un incendio, en Logroño

Logroño 27.—Un incendio ha destruido un edificio propiedad del fabricante de gaseosas y concejal del Ayuntamiento José Peña.

Las pérdidas son importantes.

Pronto PROTECTORA CINEMA
La Sombra de Pancho Villa
en español

PROTECTORADO

Zona española

Viaje del residente general de Francia

Ceuta 22.—Ha llegado el residente general de Francia Mr. Ponsot.

En Ceuta le esperaban el jefe del Gabinete diplomático de la Alta Comisaria don Luis Temes y el jefe del Gabinete militar señor Cuesta.

Tambien le esperaban el general Benito, delegado gubernativo y alcalde.

Despues de los saludos la comitiva se dirigió a la población, recorriéndola en automóvil.

Ponsot continuó hacia Riffi, en donde formaron dos banderas de la Legión que desfilaron con su habitual bizarria.

En el pabellón de oficiales se sirvió el desayuno.

Seguidamente continuó a Tetuan.

En el Palacio de la Residencia le esperaban el alto Comisario, Secretario general, gran Visir del Majzen, general Gomez Morato y otras personalidades.

Una compañía con bandera y música rindió honores.

Despues de un descanso, Ponsot y el Comisario se encerraron, sosteniendo larga conferencia.

Despues conversó con las restantes autoridades.

Ponsot, alto Comisario y sequitos respectivos estuvieron en la Escuela de Artes indigenas, recorriendo los talleres que estaban en plena actividad, alabando el residente francés esta institución, diciendo que honra al protectorado español.

Despues subieron a la Alcazaba, admirando el bellisimo aspecto que presenta la ciudad.

Se celebró luego un banquete en la Alta Comisaria.

A las cuatro de la tarde emprendió Ponsot la marcha a Tanger, donde se formará un tren especial que le llevará directamente a Rabat.

Comisión Gestora de la Excma. Diputación Provincial de Baleares

En el Boletin Oficial de la provincia núm 10.446 correspondiente al dia 18 del corriente se inserta un anuncio sacando a público Concurso el suministro de medicamentos y útiles necesarios para los servicios de la Farmacia del Hospital provincial de esta ciudad durante el próximo año 1934.

Las proposiciones extendidas en papel timbrado comùn de la clase 6.ª y dirigidas al Sr. Presidente de la Diputación han de presentarse en el Negociado de Beneficencia de la Secretaría de esta corporación en los dias hábiles comprendidos entre el del la fecha y el 12 de diciembre próximo, ambos inclusive, y horas de 9 a 13.

Palma, 20 de noviembre de 1933.—El Presidente, *F. Juliá Perelló.*

Aproveche su dinero
comprando calcetines o medias MUNDIAL. Quedará satisfecho, y podrá ganar 3.000 pesetas. Entérese del concurso en los comercios.

Lorenzo Villalonga
DIABETES
Huertos, 8 - 1.° Teléfono 1381

TEATRO PRINCIPAL
Hoy - Ultimo día de la grandiosa producción dialogada totalmente en español
LA CANTANTE DE OPERA
Un film que llega al corazón
MAÑANA ¡ESPERADO ESTRENO!
EL INTERESANTISIMO FILM
ESTRELLA DE VALENCIA

Los exteriores de la Pelicula fueron rodados en PALMA hace cerca de un año
Todos los dias a las 3'30

Banco de Crédito Local de España

ENTIDAD OFICIAL GOBERNADA POR EL ESTADO
Salón del Prado, 4.—MADRID

CUADRO DE COTIZACIONES Y RENDIMIENTO ANUAL NETO DE SUS VALORES.	Cambios de la Bolsa de Madrid	Rendimientos con y sin prima de amortización	
		Con	Sin
Cédulas de Crédito Local 5,50 °/o	80,15 °/o	6,45	6,00
» » » » 6 °/o	87,50 °/o	6,28	5,99
» » » » 6 °/o 1932	97,00 °/o	6,02	5,96
» » » » 5 1/2 °/o con lotes	103'00 °/°	4,80	4'80
Valores cuyo servicio de intereses y amortización está A CARGO DEL ESTADO consignado en sus presupuestos de Obras Públicas y Hacienda.			
Cédulas de Crédito Local Interprovincial 5 °/o	82,00 °/o	6,03	5,31
Cédulas de Crédito Local Interprovincial 6 °/o	94,00 °/o	5,80	5,56
Bonos Exposición Internacional 6 °/o	92'75 °/o	5'85	5'63

Medias SEDA MALLA FINA
PERFUMERIA LA JAVA - COLON, 34
GUANTES PIEL Para Señora y Caballero
LA JAVA - COLON, 34 - PALMA
CORBATAS Dibujos Modernos
PRECIOS ACEPTABLES LA JAVA - COLON, 34

RIALTO
Hoy a las 3'30 tarde
HUERFANOS EN BUDAPEST - En Español
Loretta Young y Gene Raymond
El séptimo cielo del cine sonoro
Cineac — Dibujos sonoros — Emma pobre Chica — La Isla de Malta — Alfombra mágica
Estreno inmediato: La Melodia Prohibida por José Mójica

Moderno
Hoy a las 3 y media
MALVADA - Elissa Landi
ESTA ES LA NOCHE en español - Lily Damita
Jueves próximo: Grandes jueves WARNER BROSS.
AEROPUERTO CENTRAL - En Español

M.C.D. 2022

NOTICIAS DE BARCELONA

Las elecciones complementarias

Barcelona 21.—Para completar la elección en Barcelona, el martes se celebraron elecciones en cuatro secciones, por haberse registrado incidentes el domingo, con rotura de urnas.

Dichas secciones eran las 56, 61 y 62 del distro cuarto y la 48 del distrito IX.

Las tres primeras tienen su local en el edificio que pertenecia a los jesuitas de la calle Caspe, entre las de Claris y Llauria.

Lliga Catalana dispuso servicio de sillas para los electores en las tres secciones, que fueron ocupadas totalmente por señoras y señoritas, abundaban en las colas los sacerdotes.

Los primeros incidentes se desarrollaron al constituirse las mesas, con intención de retrasar e impedir que se votase.

La votación se realizaba con lentitud, exigiéndose por parte de los esquerristas gran dificultad al elector para emitir su voto, al extremo de que en la sección 61, a la una y media de la tarde, solamente habian podido votar 32 electores y en la sección 62, a las tres de la tarde, solamente habian votado 60, de los 550 electores de que costa.

En la sección 49 del Distrito IX también han ocurrido numerosos incidentes.

En dicha sección, que radica en la barriada de Verdún, parece que los escamots ejercieron toda clase de coacciones, incluso llegaron a secuestrar a una señora para impedir que votara.

Por la tarde seguian las coacciones en todas las secciones teniendo, que intervenir el Presidente de la Audiencia.

La calle de Caspe estaba tomada por fuerzas de Seguridad y estuvo interrumpido el tránsito rodado por dicho lugar, siendo cacheado el público, que intentaba acercarse o transitar por alli.

A las cuatro se cerró la puerta, continuando la cola en la calle, sin poder votar.

Acudió la junta del Censo y ya iban los guardias a derribar la puerta, en vista que no se acataba a la junta del censo que requeria se le franquease la entrada cuando fué abierta la puerta.

El triunfo de la Lliga

Barcelona 22.—Aun cuando en los centros oficiales no se han facilitado datos de las elecciones, es descontada la victoria de Lliga Catalana por Barcelona (capital) y por Tarragona y Lérida, en cuyos sitios ha conquistado la mayoría, derrotando a la Esquerra Catalana.

La Humanitat, órgano de E. R. de C., da como triunfantes en Barcelona a cinco candidatos de la Esquerra por mayoria, uno por minoria y diez regionalistas por mayoria y tres por minoria.

Sumando estos trece de Lliga Catalana a los cinco de Tarragona, cuatro de Lérida y dos (uno de ellos el mallorquín don Juan Estetrich) por Gerona, la Lliga ha obtenido 27 diputados, la mitad exacta de la representación de Cataluña, correspondiendo la otra mitad a la Esquerra y a sus aliados la Unió Socialista de Catalunya y los federales.

Estos partidos obtienen 6 puestos en Barcelona (capital), doce en Barcelona (provincia), cinco en Gerona, dos en Lérida y dos en Tarragona.

Selves no ha sido destituido

Barcelona 22. — El Gobernador general de Cataluña ha desmentido el rumor de su destitución y del nombramiento para el cargo del general de la guardia civil señor Mario.

El señor Selves tiene un telegrama del Ministro reiterandole la confianza.

En cuanto a los incidentes de la votación en la calle de Caspe, ha dicho que no ordenó la suspensión de las elecciones, sino solo desalojar las inmediaciones de los colegios para evitar alguna alteración del orden público.

Declaraciones de Cambó

Barcelona, 23. — Don Francisco Cambó ha hecho declaraciones a un periodista, manifestándole que no cree que el resultado de las elecciones plantee de nuevo en España el perturbador problema del régimen

Entre los diputados agrupados bajo la denominación imprecisa y confusionaria de derechas, dice el señor Cambó, hay un gran número de republicanos convencidos y otros que aun cuando no han declarado su adhesión al régimen no tienen veleidades restauradoras y no tardarán en incorporarse abiertamente al régimen.

Estoy seguro, añade, de que los diputados monárquicos no llegarán ni con mucho al diez por ciento de los diputados que compondrán las futuras Cortes.

Cree el lider regionalista que el Estatuto peligra mas en Barcelona, que no en Madrid.

La politica de la Esquerra es para el Estatuto peligro mucho mas grave que las expansiones del señor Royo Vilanova.

Estima debe modificarse la desdichada fórmula financiera que de un lado es una amenaza de indotación para la hacienda de la Generalidad mientras que con alguna razón puede verse en él para lo futuro un peligro para la Hacienda del Estado.

Los sucesos electorales de las calle de Caspé

Barcelona 23.—En la reunión que celebraron ayer noche los primates de la Esquerra y que terminó bastante avanzada la madrugada, parece que el directorio de dicho partido ha condenado duramente lo sucedido en los colegios de la calle de Caspe y de la barriada de Verdun y, que como consecuencia se habia acordado imponer sanciones expulsando a conocidas personalidades de la Esquerra.

El señor Companys señaló aquellos puntos en que es preciso rectificar severamente la actuación de determinados elementos.

El Parlamento catalán

Barcelona 23.—El martes reanudará sus tareas el Parlamento catulán.

Se dice que las primeras sesiones revestirán gran interés por estar relacionadas con los acontecimientos politicos ocurridos últimamente.

Incendio ec la Cavas Codorniu

Barcelona, 23.—Esta madrugada han hecho explosión dos petardos en las cavas de Champagne de la casa Codorniu de San Sadurni de Noya, provocando un incendio, explotando millares de botellas, cinco bocoyes alcohol y 200 litros de vino.

Las pérdidas se valoran en 90.000 pesetas.

Los resultados totales de las elecciones

Barcelona 27 a las 17'40.—A las siete de ayer mañana fueron dados a conocer los resultados totales obtenidos por los candidatos en las elecciones del domingo 19 del actual.

El señor Companys ha obtenido 151.664 votos, pasando del «quorum» por 6.398 votos ya que el total de votantes suman 363.166; resulta que para este caso el «quorum» era de 145.266.

Quedan proclamados diputados electos por Barcelona (ciudad) catorce diputados de la «Lliga Catalana» y cinco de la «Esquerra».

Los de la «Esquerra» son Maciá y Companys que han obtenido 138 mil 455 votos; Suñol, Rubio y Velilla, federal.

De la «Lliga», Pellicena ha obtenido la mayor votación con 132.015 votos; siguen Ventosa y Calvell, con 132.013; Puig de la Bellacasa, Solá de Cañizares y Cambó con 131.295; Rahola, Nadal, Gallart, Gabarro, Solé de Sojo, Pons y Pla, Ayats, Reig y Bastos.

De las restantes candidaturas derrotadas figura por la coalición Nicolau d'Olwer con 9.179 votos; por los radicales, Lerroux con 40 656; Goicoechea, por el bloque de derechas, con 23.279; Azaña, por Acción Republicana, con 12.102; Carrasco Formiguera, por «Unió Democràtica» con 5.403.

Siguen luego los partidos del frente obrero comunista con escasa votación.

Bombas...

Barcelona 27 a las 22.—A las 8 y media de ayer noche ha estallado una bomba en un almacén de papel de la calle de Tamarit, propiedad de Pedro Cabestany, destrozando la puerta metálica y parte del despacho.

—

A las nueve de la noche se produjo la explosión de otra bomba en una fábrica de curtidos de la calle de San Francisco, 19, originando extraordinaria alarma.

La casa es propiedad de la razón social «Boelit Hermanos».

—

A las once y media, también de ayer, otro artefacto de gran potencia ha estallado en la Ronda de San Pablo, esquina al Paralelo.

En ninguno de estos tres etentados de terrorismo han ocurrido desgracias personales.

—

Barcelona 27 a las 24.—En una cloaca de la calle de Vallpardo, barriada de Torrasa, se ha encontrado una bomba de gran potencia preparada para estallar.

Ha sido recogida y transportada en carro blindado al campo de la Bota.

—

A la una y media de la madrugada del domingo estalló una bomba en la calle de Menéndez Pelayo, en una aguja de distribución de la vía del tranvía, causando destrozos importantes y proyectando a 300 metros una tapa de hierro que al caer en el pavimento hizo un agujero de cuatro metros de largo.

Sin desgracias.

—

En la plaza de Tetuán ha estallado un petardo frente a la casa número 18, el domingo por la tarde, causando daños materiales.

Sin desgracias.

Marzo, a Madrid

Barcelona 27 a las 24.—Esta noche ha salido para Madrid el general Marzo, para asistir a la reunión de la Junta de Seguridad que acordará el traspaso de los servicios de la guardia civil a la Generalidad.

Fiesta mutualista

Barcelona 27 a las 24.—Se celebró en el teatro Novedades, con gran brillantez, la fiesta mutualista.

Hubo reparto de libretas a los ancianos y una parte dedicada a regocijo.

Partido de futbol

Barcelona 27 a las 24. — En el campo de las Corts se jugó un partido de liga, ganando el «Madrid» al «Barcelona» por dos a uno.

Se descubre un importante movimiento de la C. N. T.

Barcelona 27 a las 24.—Comunican de Huesca, por medio de nota del gobierno civil de aquella capital, haber sido descubierto un importante movimiento que hacia tiempo venia preparando la C. N. T. en toda España.

Dicho movimiento habia de estallar el dia 3 de diciembre próximo; pero parece se habia adelantado para hoy lunes.

La policia se ha incautado de 31 bombas y 13 pistolas en una casa de la calle de Sobrarbe y en el domicilio de un tal Julián Grimalt, en la plaza de San Boto, se hallaron dinamita y material para la fabricación de bombas: azufre en gran cantidad, varios kilos de clorato de potasa, algodón para bombas incendiarias, lacre y otros ingredientes.

Robo

Barcelona 27 a las 24.—Durante la pasada madrugada se ha cametido un robo en un almacén establecido junto a un solar propiedad del Ayuntamiento de la calle de Comercio, llevándose objetos por valor de 10 mil pesetas y desde el mismo sitio entraron en otro almacén de neumáticos, apoderándose de una caja de caudales en que se guardaban letras de cambio por valor de 6.000 pesetas y 100 en metálico.

Huelga

Barcelona 27 a las 24.—Los obreros de bolsas, tubos y platos de cartón se han declarado en huelga.

La huelga de transportes

Manifestaciones de Selves

Barcelona 27 a las 24.—El gobernador general señor Selves ha manifestado a los periodistas, referente a la huelga de transportes urbanos, que hoy termina el plazo de admisión y que mañana circularán los tranvías con el personal que ha sido admitido condicionalmente.

Hoy los trabajadores no se han reintegrado a sus puestos y si no se vuelve a la normalidad no intervendrá para nada en el conflicto.

Para llegar a la normalidad es preciso que todo el personal vuelva al trabajo y entonces veremos si procede hacer como hice en Mataró con el estudio de las bases, imponiéndolas a los patronos.

En tanto no se haga así me limitaré—ha dicho—a velar por el orden público y a evitar que Barcelona continue sin tan importante servicio ciudadano.

Dos huelguistas detenidos

Barcelona 27 a las 24.—Han sido detenidos en la Rambla de los Capuchinos, Francisco Murillo y Juan la Heras, ambos de 32 años, huelguistas tranviarios que se dedicaban a repartir hojas clandestinas excitando a los obreros a persistir en la huelga y recomendando procedimientos violentos.

Contra los dos ha dictado el juez auto de procesamiento y prisión.

Hockey

España-Suiza

Empate a un tanto

Barcelona 27 a las 22.—El encuentro internacional de hockey celebrado ayer en el campo del «Español» entre los equipos representativos de España y Suiza, ha terminado con el empate a un tanto el cuadro.

El equipo helvético se mostró digno adversario del equipo nacional.

Los niños rubios

son el orgullo de sus mamás, que demuestran el mejor gusto aureolando sus lindas cabecitas con la luz dorada de unos cabellos. Una fricción de

Camomila Intea

Una vez en la semana es suficiente para dejar el pelo de un tono rubio delicioso y natural. **No estinte, no mancha ni daña el pelo.** Se extrae de manzanilla cultivada de modo especial como es vegetal e inofensiva puede emplearse con toda confianza aún en los niños más pequeños. Ponga rubio el pelito a sus niños si desea verlos más lindos; y si ya son rubios, procure conservar siempre su precioso color dándoles **Camomila Intea** sólo en las fraices. Pero guárdese de usar imitaciones y exija la marca INTEA en todas las buenas perfumerias.

Este número consta de doce páginas

Verdades que Ud. no debe ignorar

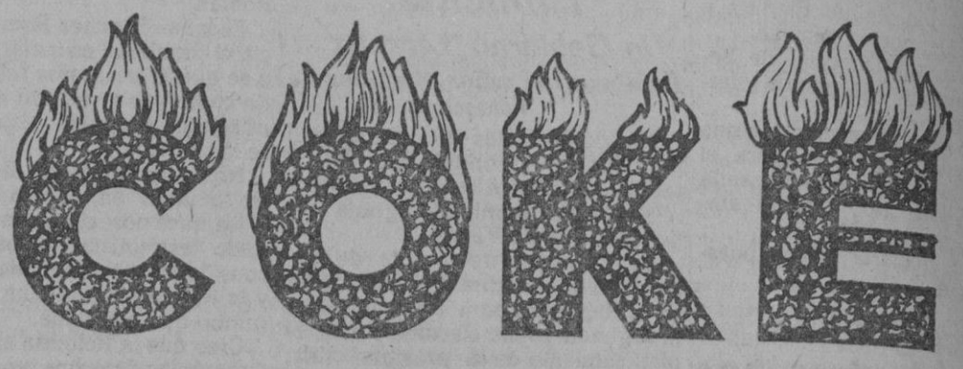

Se necesitan 2 toneladas y media de carbón para fabricar una tonelada de COKE.

Del carbón de hulla se extrae además del gas que Ud. emplea para cocinar, alquitrán, azufre y nafta, resultando carbón puro, es decir COKE.

Una tonelada de COKE es equivalente en calorias a 1-1|4 tonelada de carbón.

Cualquier estufa, salamandra, o calefacción central, que ahora emplee como combustible carbón o madera funcionará más satisfactoriamente con COKE.

En resumen COKE es lo más limpio y ligero de peso por su volumen, por consiguiente fácil de manejar. Además es el combustible más barato.

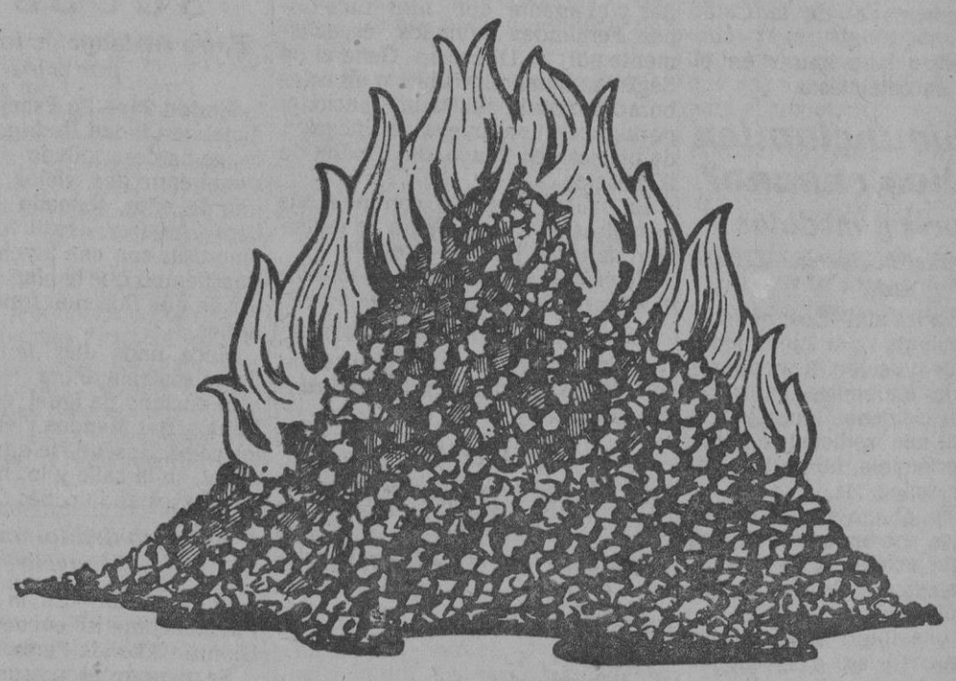

HAGA UN PEDIDO DE ENSAYO

GAS Y ELECTRICIDAD, S.A.

Teléfono 1992 - Palma o 1746 - Terreno

M.C.D. 2022

Vigile Vd.
ESTOS TRES SINTOMAS

EVITE USTED LO QUE ESTA TODAVIA A TIEMPO DE EVITAR

¿Le cae a Vd. el Cabello?

No se preocupe usted del por qué, ni tampoco del dinero que inútilmente ha gastado en lociones, tónicos o masajes sin haber conseguido nada.

Una labor de ocho años de Laboratorio; el crédito de una firma profesional de prestigio y finalmente los hechos, los resultados contundentes, la eficacia de nuestro procedimiento, han de ser para usted la más efectiva garantía.

Con la maravillosa actividad de nuestros lipoides biogenéticos movilizamos una nueva e insospechada energía capilar; llegamos a la misma raíz del cabello para promover su resurgimiento.

No espere usted a que le hayan caído todos sus cabellos; ¡imagínese calvo y con la raíz muerta, imposible con nada ni por nadie de resucitar!

Quiera Vd. recuperar ahora esos centenares de cabellos que día tras día ha visto Vd. adheridos a su peine; y es ahora cuando puede hacerlo para Vd. el

CAPILAR YAWA

Generador de la función capilar y curativo de las infecciones del bulbo piloso

Elaborado por la Sección de productos científicos para la perfumería e higiene de los Laboratorios Cera, S. A. - Barcelona. Vico, 13, y Copérnico, 35 al 39

ENFERMOS DE LA SANGRE

No desesperéis. Tomando el maravilloso depurativo de la sangre ZENDEJAS N.º 1, desaparecen al poco tiempo las úlceras, llagas, eczemas, tumores, escrófulas, etc., por antiguas y rebeldes que sean. El Tratamiento ZENDEJAS N.º 1 está hecho a base de plantas y raíces mejicanas.

De venta en las farmacias.

Zendejas Nº 1

Agentes para España: J. Uriach y C.ª, S. A.-Bruch 49-Barcelona

---

Mantenga su organismo en un estado perfecto de salud y virilidad.

Tome el

Jarabe del Profesor

Ernesto PAGLIANO

de Nápoles (Calata S. Marco, 4)

Depurativo infalible contra todas las enfermedades de la Sangre, Hígado, Estómago, Intestinos y las propias de la mujer. Cura el estreñimiento, reeduca el intestino.

Líquido - Polvos - Comprimidos

Agentes para España: J. URIACH y C.ª, S. A. Bruch, 49-Barcelona

IMPORTANTE

Ha probado usted el

"PANPAGLIANO"

Es la nueva forma de preparación del verdadero Jarabe del Prof. ERNESTO PAGLIANO, convertido en un líquido limpido, de buen gusto e indoloro. Frasco para 1 dosis 1'00 Pta.

PASTA DENTIFRICA

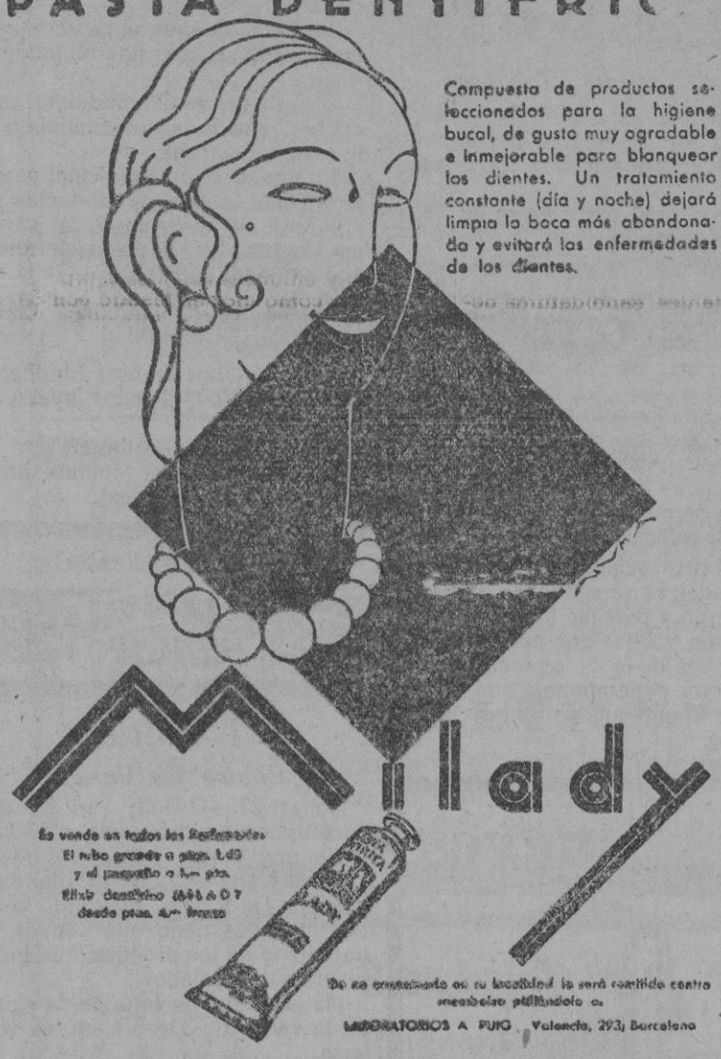

Compuesta de productos seleccionados para la higiene bucal, de gusto muy agradable e inmejorable para blanquear los dientes. Un tratamiento constante (día y noche) dejará limpia la boca más abandonada y evitará las enfermedades de los dientes.

Se vende en todos los Perfumerías. El tubo grande a peseta 1.40 y el pequeño a 1.— pta. Efectivo destino desde 6 a 7 desde ptas. 4.— franco

De no encontrarlo en su localidad le será remitido contra reembolso pidiéndolo a: LABORATORIOS A. PUIG, Valencia, 293; Barcelona

---

"PILOT" UNIVERSAL

Onda normal y larga 200 a 2000 m.

MAXIMA SELECTIVIDAD por sus 3 condensadores variables

Dispositivo de pick-up

Bombilla-piloto

CALIDAD SUPREMA

"SUPER DRAGÓN"

8 válvulas, todas las ondas

Distribuidor único en España, Jaime Schwab, Los Madrazo 6 y 8, Madrid Sucursal Barcelona Consejo de Ciento, 227

Academia Suiza de Idiomas

ESTEBAN O KICFERD

Anglophone -- Francophone

El método más fácil, rápido y económico

Plaza Cort, n.º 19, 2.º Palma

Tomaría por empresa

trabajo de injertar toda clase de árboles, principalmente almendros, naranjos, albaricoqueros y algarobos.

Todo el trabajo irá a cargo del empresario y se pagarán únicamente los que hayan prendido.

El empresario estará en casa los domingos y dias festivos.

Lorenzo Perelló calle Rocaliza n.º 7, Llubi.

En Portals Nous

Se vende moderno chalet, recientemente construido de planta baja, gran confort.

Pedir informes a Vaquer, Avenida Roselló, 75 o a Hotel Alfonso, Arquitecto Cert, constructor Sagreras.

Búscanse Agentes

en todas partes para la venta de miniaturas sobre cristal con fondo madreperla. Espejos de bolsillo, portaretratos, pitilleras, polveras, pendientes, gemelos, etc. con fotominiaturas reproducidas según cualquier fotografía. Catálogos y muestras contra envio de tres pesetas en sellos de correo y de una fotografía que será devuelta intacta. Louis Pollak. Viena (Austria) IX. Althanplatz, 4.

Camión 4 Tone

20 HP. Neumáticos Nuevos; recien Ajustado; carrozado toldo. Baratisimo. Facilidades pago.

Razón: Safor, Sepúlveda, 154. Barcelona.

Vendo

casa en el ensanche en 2.500 Duros otra con cochera en 2.000.

Informes: Capitán Vila, 25.

Lujosa residencia

En casa particular para dos o tres personas, máximo confort, gabinet de toilete en cada habitación, cocina de primera orden, vistas al mar y montaña, delicioso sitio céntrico.

Av. Estanislao Figueras, 14, 2.º (junto P.a. San Antonio.

Casa en Cala-retjada

Propia para hotel. Situación inmejorable. Terraza que da al mar. Habitaciones espaciosas.

Se vende o alquila.

Razón: en esta Adminstración, Danús, 2.

Cristales de forma

Se colocan a 1 pta. Venta y reparación de toda clase de relojes a precios limitados Restauración de esferas.

Kiosco de relojería, Vda. J. Miró. San Miguel, 119.

Atención - traspaso

negocio único en Palma en 3.000 pesetas que deja limpias al mes más de 800. Solo contestaré a interesado.

Escribir: Apartado, 181.

NAVIGAZIONE LIBERA TRIESTINA S.A.

Línea Cuba - Méjico

Istria

5 Diciembre de Barcelona
9 Diciembre de Málaga (ev.)

Línea Centro América-Norte Pacífico

Rialto

3 Diciembre de Barcelona
5 Diciembre de Málaga (ev.)

Agentes Generales para Pasajes

S. A. E. M. A. R.

Barcelona

Rambla Santa Mónica, 29 - 31

Madrid: Alcalá, 45

Palma: Paseio, 67 y Bolsería, 18

El Día, 28-11-33

Pensión Louvre

ELEGANTES HABITACIONES

COCINA SELECTA

CALLE BRONDO, 3

Camión

pequeño de 10 - 12 HP. se desea comprar.

Para ofertas: Jaime Brunet. C'an Puig. Son Servera.

Instalaciones Eléctricas

VICENTE TORNS

Previsión, 12 — Teléfono 2035

Presupuesto Gratis — PALMA

MARCA REGISTRADA

UNGUENTO CANIZARES

LOS GRANOS · PANADIZOS · PANALES · TUMORES · GOLONDRINOS · FISTULAS · LLAGAS · ULCERAS · ETC.

SON CURADOS EN BREVE TIEMPO CON ESTE PRIVILEGIADO REMEDIO

Caja 1'00 ptas.
Venta en todas Farmacias

Pensión Ibérica

Habitaciones ventiladas con o sin pensión. Agua caliente a cualquier hora, cuarto de baños. Tratamiento familiar y económico.

Se sirven comidas a domicilio.

Concepción n.º 9.—Palma.

EQUIPE BUJIAS ELITE — SIN RIVAL EN PRECIO Y CALIDAD

Agentes exclusivos.
Bujias Elite, C.ª H.
Roselión 341 Barcelona.

COMPAÑIA TRASMEDITERRANEA

Barcelona — Vía Layetana, 2 — **Madrid** — Paseo de la Castellana, 14

Servicios Regulares de buques Comerciales y Correos entre la Península-Baleares-Norte de Africa-Canarias-Guinea Española

Linea rápida de gran lujo Barcelona-Cadiz-Canarias
Salidas semanales, de Barcelona los sábados y de Cadiz los lunes

Servicio fijo rápido quincenal Mediterráneo-Cantábrico
Salidas para el Norte, de Barcelona los miércoles, de Bilbao los mismos dias

Servicio fijo para los puertos del Mediterráneo-Norte de Africa-Canarias
Salidas de Barcelona quincenalmente los jueves, admitiendo carga y pasaje

LINEA DE FERNANDO POO
Servicio rápido quincenal, con salida los dias 15 de Barcelona y 20 de Cádiz

Servicios diarios entre Málaga y Melilla-Melilla y Ceuta-Almeria y Melilla-Algeciras-Tánger

LINEA CADIZ-LARACHE
Salidas de Cadiz los dias 1, 5, 10, 15, 20 y 25 de cada mes

LINEA RAPIDA DE GRAN LUJO BARCELONA-PALMA MALLORCA
Salidas todos los dias, (excepto los domingos) de Barcelona y Palma a las 21 h. Llegada a las 7 horas

LINEA RAPIDA VALENCIA PALMA
Salidas de Palma los domingos y de Valencia los lunes a las 20 h.

LINEA PALMA-ALICANTE ESCALA EN IBIZA
Salidas de Palma los viernes a las 12 horas y de Alicante los domingos

LINEA PALMA-MAHON
Salida de Palma los jueves a las 20 h. y de Mahón los viernes

Para informes:
Oficinas Delegación de la Compañía en el nuevo edificio del muelle

---

Libros nuevos

Societé des Nations. — Situatión economique mondiale 1932 - 33.
Secieté des Nations. — Situatión mondiale et les prit 1925 - 32.
Vander.—Alas de las funciones sexuales.
Camps.—La odisea de los judios.
Ludwing.—Rembrandt.
Giró.—Dios ante la religión y ante la ciencia.
Jeans.—El mundo que nos rodea.
Mart.—Trabajo, salario, capital y salario, precio y ganancia.
Brillat.—Las gallinas productivas.
Hudey.—Contrapunto.
Mestayer.—La cocina completa.
Florián.—Elementos de Derecho procesal penal.

De venta en la Libreria Escolar, P. de Cort, 4, Teléfono 1.470. Palma.

El Tratamiento de Elizabeth Arden se basa en tres cosas fundamentales: Limpieza con *Crema Limpiadora Veneciana*. Tonificación con *Tónico Ardena para el Cutis*. Nutrición con *Alimento Orange para la Piel*. Siga Vd. estas tres pasos en su Tratamiento en casa.

Las Preparaciones Venecianas de Elizabeth Arden para el Tocador están de venta en el establecimiento de:

LA EXCELSIOR PERFUMERÍA
DE
MANUEL CARRASCOSA
PLAZA DE CORT, 25
PALMA DE MALLORCA

ELIZABETH ARDEN
25 OLD BOND STREET LONDRES W.1
NUEVA YORK PARIS BERLIN MADRID ROME

EL PELO de su cara afeada lo extirpamos con novísimo procedimiento científico rápido y definitivo, sin dejar rastro. Consulta gratis. — Conquistador, 7.

TAXIS CITROEN

3 en venta

GARAGE BIBILONI

Aragón, 14, Palma, Teléfono, 1705.

Destinos Públicos

nueva ley, miles vacantes, sueldos 2500 a 3000. Chauffeurs, escribientes, mecanógrafos, ordenanzas, peones, capataces otros varios. Destinos con y sin exámen. Acudir a Centro Informativo. Estrella, 7 Madrid. Remitir dos sellos 0'30 para informaros. Sacamos certificados penales y todo documento. Hacemos encargos.

ALMACEN
VOLATERIA - CONEJOS

HUEVOS Y CAZA

Ventas por mayor y menor

Palinas . . .	4'40	kg.
Pollos . . .	4'00	"
Pavos y pavas .	3'75 y 3'50	
Conejos . . .	2'15	"
Palomos . . .	1'70 cada uno	
Huevos gordos asegurados,	2'50 docena	
Caza: Liebres Cada una	5'50	ptas.
Conejos "	2'25	ptas.
Perdices "	3'25	ptas.
Tordos docena	6'00	ptas.

Géneros tiernos y frescos

Vicente Martorell

Calle 11 de Febrero, número 50

(Carretera Manacor km.)

Teléfono núm. 2148

M.C.D. 20

NOTICIAS DEL EXTRANJERO

(Información por t. e. h.)

La política en Francia

Rumores de crisis

París 23.—Se cree generalmente que el Gabinete de Sarraut quedará derribado esta noche o mañana por la mañana.

Los centros políticos se muestran muy pesimistas y consideran que el primer ministro no puede satisfacer a los socialistas sin ponerse en antagonismo con los republicanos de izquierda y que no puede tampoco satisfacer a los moderados de los grupos del centro sin peligro de causar divergencias entre los radicales-socialistas.

Sin embargo, existe alguna posibilidad de que pueda ganar bastantes votos de los moderados para obtener una mayoría ligera que le permita salir victorioso del combate.

Es probable que el primer ministro pida un voto de confianza cuando el artículo seis, referente a las reducciones de sueldo venga en discusión.

Los que están enterados dicen que quedará derrotado con una mayoría de unos 60 votos en contra.

En los pasillos de la Cámara ya se mencionan los nombres de Chautemps, Bonnet y Daladier como sucesores probables de Sarraut.

Sarraut entrega la dimisión del Gobierno al Presidente de la República

París 24.—Al salir esta mañana del palacio del Eliseo, donde entregó la dimisión del Gobierno al Presidente de la República, ex exprimer ministro Sarraut declaró:

«Tengo la conciencia perfectamente tranquila.

Si no hubiera sido derribado por este incidente, lo hubiera sido pronto por cualquier otro.»

La mayoría que derribó al Gabinete era compuesta de comunistas, socialistas, neosocialistas y hasta miembros del centro y de la derecha, de modo que la votación no puede indicar de que manera se podrá resolver la crisis.

El Presidente Lebrún tratará de resolverla lo más pronto posible, para que el Parlamento pueda examinar los asuntos financieros sin más retraso.

Se mencionan los nombres de Chautemps y de Bonnet como sucesores probables de Sarraut.

Consultas

París 25.—Los presidentes de la Cámara de diputados y del Senado y de varios comités parlamentarios, como también los jefes de varios partidos estuvieron hoy en el palacio «Elysée» para discutir con el Presidente de la República las posibilidades de resolver la crisis del Gobierno.

Esta noche la situación parece todavía incierta, y es probable que el Presidente Lebrún solo escogerá mañana entre los candidatos al cargo de primer ministro.

Herriot celebró una larga conferencia con el Presidente esta tarde, pero rehusó hacer declaraciones al salir del «Elysée».

El senador Ordinaire, que fué recibido por el Presidente de la República después de Herriot, dijo a los periodistas que la mejor solución sería convocar nuevas elecciones y hasta que se hayan llevado a cabo establecer un Gobierno de autoridad.

Añadió sin embargo que es poco probable que se haga y terminó diciendo que se intentará formar un Gobierno de concentración nacional, excluyendo a los socialistas.

Chautemps acepta el encargo de formar Gobierno

París 25. — Chautemps, que era ministro de Gobernación en el Gabinete Sarraut recibió hoy del Presidente de la República el encargo de formar el nuevo Gobierno.

Antes de llamar a Chautemps, el Presidente Lebrún había pedido a Herriot se encargara de constituir el Gabinete, pero éste, que probablemente piensa que su hora no ha llegado todavía, rehusó «por motivos de salud».

Chautemps aceptó el encargo y tratará probablemente de formar el Gobierno sobre una base más ancha incluyendo a los neosocialistas y a los republicanos de izquierda, con un programa cuyo artículos principales serán la consolidación de las finanzas del Estado y una política extranjera vigilante.

Chautemps parecía optimista al salir del palacio del «Elysée» y espera haber completado la lista de los miembros de su Gabinete esta noche, o mañana domingo por la mañana.

Se pide la suspensión del régimen parlamentario

París 27.— Un aeroplano voló ayer por la tarde sobre París, dejando caer folletos en los que se lamentan las «tristes crisis de Gobierno» y se pide la supresión del régimen parlamentario.

Hasta en los órganos republicanos y democráticos se expresa el temor de que los métodos parlamentarios actuales pueden conducir a un estado de cosas que amenace la propia existencia de la República parlamentaria.

Ahora se discute mucho si no sería preferible disolver a la Cámara de diputados y proceder a nuevas elecciones.

El nuevo ministerio

París 27.—El nuevo Gabinete presidido por Chautemps y compuesto de 18 ministros, solo cuatro son nuevos.

Los demás pertenecían al Gabinete de Sarraut.

El nuevo Gobierno tendrá probablemente una mayoría de votos inferior a los que tenía el Gobierno anterior en la Cámara de diputados, puesto que es casi exclusivamente radical.

Chautemps solo puede confiar con unos 200 votos, de modo que necesitará el apoyo, o por lo menos la neutralidad amistosa, de los partidos de las derechas y de la izquierda del partido radical.

Los neo-socialistas, presididos por Renaudel, han negado su apoyo al Gobierno y parecen dispuestos a seguir una política que apenas se diferenciará de la de los socialistas.

Se cree generalmente que el Gabinete Chautemps no durará mucho tiempo.

BORN Jueves

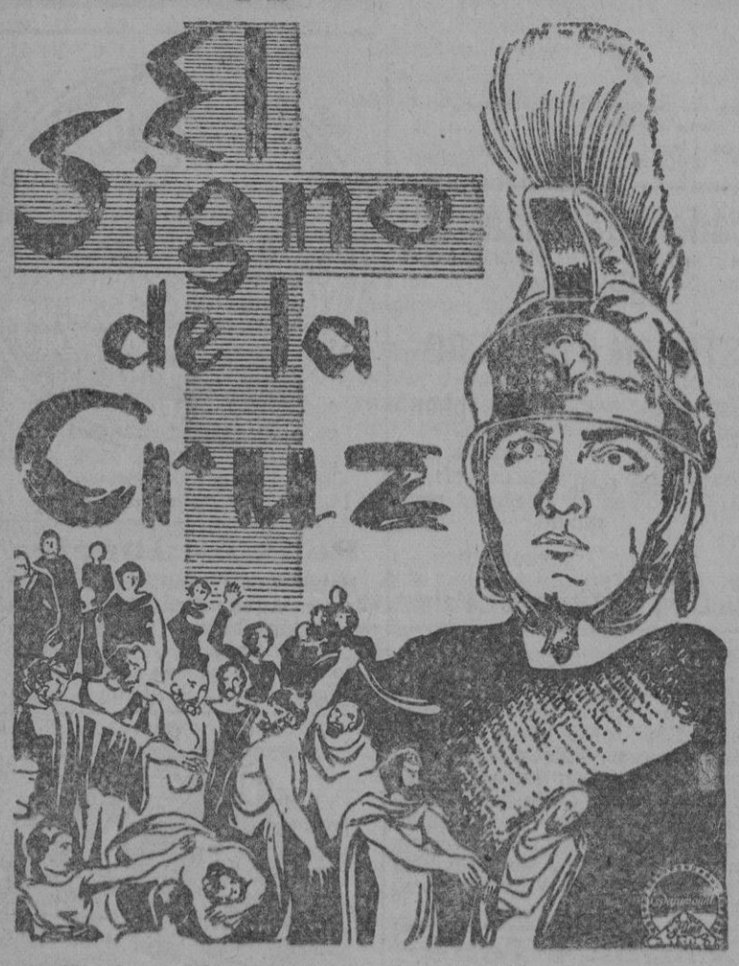

por Frederic March, Elissa Landi, Claudett Colbert, Charles Langhton. y 10.000 intérpretes a las órdenes de Cecil B. de Mille.

El espectáculo más formidable que jamás se vió en ninguna pantalla del mundo.

Es un film Paramount En Español

Inglaterra

Apertura del Parlamento

Londres 27.—La apertura del Parlamento se ha celebrado hoy con la pompa acostumbrada.

Los reyes salieron del palacio de Buckinhgam en coche dorado, con lacayos vestidos de terciopelo con trenzas de oro, como se hace cada año desde varios siglos.

Cuando los reyes llegaron a Westminster se dispararon los cañonazos de saludo.

El rey, con la corona puesta y vestido de terciopelo purpúreo, entró en la Casa de los Lores para dar lectura a la proclamación real.

Dicha proclamación no contenía nada sensacional; hacia un resúmen de los acontecimientos de la pasada sesión y mencionaba los artículos del programa de la sesión parlamentaria que se abre, incluso la ley sobre la falta de trabajo, la ley concediendo una Constitución a la India y otras.

La fórmula más terrible

Londres 27.—El general Crozier, en un discurso que ha pronunciado en dicha capital, ha declarado que el Gobierno inglés posee la fórmula del gas asfixiante más terrible que se haya inventado hasta la fecha.

Añadió que otra potencia grande, que no nombraba, posee también dicha fórmula.

Todavía los sabios no han podido inventar ninguna careta que proteja eficazmente contra el nuevo gas.

La riqueza natural de Mallorca

AGUA DE SA COMA

estómago - intestinos - hígado

Telef. 2391

Francia

Elecciones parlamentarias locales

París 27.—Ayer se celebraron dos elecciones parlamentarias locales en Francia y en ambas los partidos de las izquierdas perdieron su mandato.

En Saint Quentin el candidato socialista fué vencido por el independiente.

En Villeneuve el candidato radical fué vencido por un candidato de la extrema derecha.

En una elección municipal parcial para llenar la vacante producida por la muerte de un concejal, el candidato radical fué también derrotado por uno de las derechas.

El vuelo de los esposos Lindbergh

París 27.—Los esposos Lindbergh alcanzaron Villa Cisneros, ayer a las doce.

Se proponen continuar hoy su vuelo hasta Bathurst (colonia británica del Oeste de Africa).

¡Mañana!

ESTRELLA DE VALENCIA

BRIGITTE HELM

JEAN GABIN

Irlanda

Contra De Valera

Belfast 27.—O'Duffy, en un discurso que pronunció ayer en Navan pidió que haya «buena voluntad» entre el Norte y el Sur de Irlanda y dijo que De Valera, buscando nuevos mercados, tiene que vender 95 por ciento de los productos irlandeses al «sajón odiado».

Mac Dermott declaró que la «guerra privada» de De Valera es nna farsa.

Añadió que el Estado Libre de Irlanda deberá pronto decidirse a proclamar la República o aceptar su situación en el Commonwealth.

Alemania

Incidente en la frontera del Tirol

Munich 24. — Un incidente que probablemente aumentará la tensión entre Alemania y Austria ocurrió cerca de Reit am Winkel, en la frontera del Tirol.

El soldado Schuhmacher, del regimiento de infantería número 21, de Nuremberg, fué muerto de un tiro por un guardia de la frontera austriaca.

Schuhmaker pertenecía a una patrulla que hacía ejercicios de skis en la altura de Eggenalmkegel.

Tres guardias de fronteras, del lado austriaco, dispararon repentinamente sobre la patrulla, que iba sin armas, llevando unicamente los equipos de skis.

De los cinco tiros que los austriacos dispararon, uno alcanzó a Schumacher, que resultó muerto en el acto.

El suboficial que mandaba la patrulla alemana afirma que ni él ni sus hombres habían cruzado la frontera y que se encontraban en territorio aleman a 200 o 300 pies de la línea de frontera, cuando se disparó sobre ellos.

Dos oficiales de la Reichswehr y un abogado han sido enviados en el lugar, para investigar.

RECIBIDAS

Nuevas partidas de medias a cualquier precio

EL FABRICANTE

COLON, 17

Los médicos fisiatras

Munich 27.—Los médicos fisiatras, que curan las enfermedades por medios puramente naturales, sin emplear drogas ni operaciones, serán ahora reconocidos por las autoridades alemanas y podrán ejercer como los médicos oficiales, exceptuando unicamente en lo que se refiere a la obstetricia, la cirugía y las enfermedades venereas, según anunció el leader adjunto del partido nacional-socialista, Rudolf Hess, dirigiendo la palabra al congreso de los fisiafras. Hess añadió que ha podido comprobar personalmente los efectos maravillosos de las curas por medios naturales, y que consideraría como un crimen contra la nación alemana no conceder a los fisiatras su lugar adecuado entre los sabios que se dedican a curar las enfermedades.

El comisario para las asociaciones médicas, doctor Wagner, informó despues al congreso que una ley regulando el ejercicio de la profesión de fisiatra ha sido aprobada ya por el gabinete del Reich y será promulgada en breve.

Dicha ley estipula que los arios solamente podrán ejercer dicha profesión.

Se creará catedres de medicina naturista en las universidades de Berlín, Colonia y Munich.

La causa por el incendio del Reichstag

Declaración de una testigo

Leipzig 24.—Al reanudarse esta mañana los procedimientos de la causa por el incendio del Reichstag, declaró la testiga Anna Beyer, que fué ama de cria en la casa de Barz. Dicha testigo considera imposible que se hayan celebrado conferencias comunistas en la casa de Barz, como lo había pretendido el testigo Grothe.

La señorita Macke, que ocupaba una habitación amueblada en la casa de Barz, confirmó la declaración de la testigo Anna Beyer.

Continúa la prueba testifical

Leipzig 25.—Las declaraciones de los testigos, en el proceso por el incendio del Reichstag, se refirieron a asuntos técnicos.

Werner Hirsch, que perteneció al personal del periódico comunista «Die Rote Fahne» (La Bandera Roja) desde el año 1928 hasta el año 1930, y fué colaborador del comité central del partido comunista hasta el año 1932, ha sido conducido a Leipzig desde el campamento de concentracion en el que está detenido.

Admitió haber estado en relaciones con Thaelmann. exleader del partido comunista, en cuyo piso fué detenido.

Reconoció tambien haber hecho uso del seudonimo de «Peter», cuya firma se encuentra en numerosos recibos de cantidades de 50 a 80 reichs marcos, que estaban en poder de Popoff.

Esto parece establecer que Popoff estaba en relaciones con el comité central del partido comunista.

Hirch admitió que firmó «Peter», pero no sabe de que manera los recibos vinieron a parar manos de Popoff y añadió que tal vez haya sido por el intermediario de un taquígrafo empleado por el partido durante poco tiempo.

Protectora Hoy

El frente invisible

éxito asombroso

Rusia

Frío intenso

Moscou 27.—Según noticias procedentes del Este de Siberia, la temperatura bajó de modo excesivo en dicha región.

En Yakutsk, el termómetro señala 50 grados centígrados bajo cero.

Se han cerrado las escuelas y la gente sufre mucho frío debido a la escasez de abrigos de pieles.

La protesta de un cónsul

Moscou 27.—El cónsul de los Soviets en Kharbin protestó ante el representante del Gobierno de Manchuria, contra la persecución de que son víctimas los ciudadanos rusos; pero no indicó ningún caso concreto.

El agente manchuriano prometió investigar el asunto.

Erección de una estatua a Lenin

Moscou 27.—Una estatua colosal de Lenin, hecha de acero cromado, será erigida el año proximo sobre la «Casa de los Soviets», que tiene una altura de 880 pies.

La estatua tendrá 190 pies de altura, de modo que dominará toda la ciudad y se podrá ver desde muchas millas de distancia.

Aparatos de Radio

CASA CABOT

Plaza Libertad, 6 y 9 (Borne)

Oposiciones

Al Cuerpo de Secretarios de Juzgados Municipales creado por Decreto de 9 de Noviembre de este año (Gaceta del dia 12)

Los ejercicios se celebrarán en esta Capital en el mes de Febrero próximo, sin exijir título alguno y admitiéndose señoritas.

Preparación y apuntes a cargo de Funcionarios de la Carrera Judicial y del Cuerpo de Secretarios.

Informes:

Colegio Ramón Llull

Calle de San Cayetano, 8 - Teléfono 1216

Las clases comenzarán el dia uno de Diciembre

No es un moderno aparato universal sino un gran Superheterodino de 5 válvulas, para corriente alterna. Control automático de volúmen, altavoz electrodinámico. Gran selectividad, alcance y volúmen. En lujoso cofre de madera, enteramente construido en las grandes fábricas ATWATER KENT.

AUTO ELECTRICIDAD, S. A.

A. Alejandro Roselló, 85

Palma de Mallorca

ATWATER KENT RADIO

BOLSA

COTIZACIONES

MADRID

27 a las 22'00

Deuda Interior	68'40
» Exterior	80'35
Amortizable » 4 p %	80'00
» » 5 p %	92'50
Emisión 1929	99'00
Deuda Amortizable 5 p % Emisión 1917	87'25
Deuda Amortizable 5 p % Emisión 1927 Libre	99'25
Deuda Amortizable 5 p % Emisión 1927. Con impuesto	85'50
Cédulas Banco Hipotecario España 4 p %	86'50
Cédulas Banco Hipotecario España 5 p %	91'50
Cédulas Banco Hipotecario España 6 p %	102'00
Banco de España	538'00
Banco Español de Crédito	00'00
Compañía Arrendataria Tabacos	195'00
Banco Español Rio de la Plata	00'00
Banco Hispano Americano	00'00
Azucareras preferentes	00'00
Azucareras ordinarias	00'00
Ferrocarriles Nortes	230'00
Id. Alicantes	208'00
Francos	48'10
Libras	40'50
Dólares	7'93
Pesos argentinos	3'10
Marcos oro	2'94

BARCELONA

27 a las 24'00

Nortes	46'10
Alicantes	41'75
Andaluces	12'75
Orenses	00'00
Coloniales	46'50
Transversal	23'50
Filipinas	00'00
Platas	00'00
Docks	00'00
Cáceres Nuevas	00'00
Gran Metro	00'00
Francos	48'25
Libras	40'55
Dollars	7'94
Liras	[illegible]
Francos suizos	[illegible]
Francos belgas	[illegible]
Pesos argentinos	[illegible]
Marcos oro	[illegible]

PELLETS

Los resfriados ya no apuran Porque los PELLETS los curan. Todas las molestias y peligros de su estado catarral desaparecerán en 24 horas, sin guardar cama, si toma desde los primeros síntomas PELLETS del Doctor Mackenzy. Alivian desde las primeras tomas. Caja, ptas. 2'75 en todas las farmacias. Agente General Exclusivo Vda. de Frans Janssens. Rbla. Cataluña n.º 65. Barcelona.

CATARRO CRÓNICO

De la nariz generalmente se alivia con los vapores del

VICKS VAPORUB

PARA TODA LA FAMILIA

INTERESANTE

Ofrezco a mi distinguida clientela al público en general mi nuevo Establecimiento, viéndome en la necesidad por falta de local de Liquidar mayoría de existencias en Lámparas y Objetos para Regalos y Adorno a muy bajos precios.

El Aguila - Brossa, 23-Palma

VASOS CRISTAL

y demás artículos

EL FABRICANTE

COLON, 17

Studio EVA TAY

Cultura física

RAMBLA, 37, TEL. 1455

Bartolomé Vallespir

de los hospitales de Berlín

MEDICINA Y CIRUGIA INFANTIL

Telef. 2447 Colón, 54

Choferes

AGENCIA ALMERA

tramitación documentos y enseñanza conducir. Informes en Agencia. S. Jaime

M.C.D. 2022

"Frontón Balear"

Un gran proyecto en marcha

A últimos de abril del corriente año se iniciaron los trabajos para la construcción en Palma de un edificio destinado a la práctica y cultivo del sport y juego de pelota vasca.

Desde aquella fecha vienen trabajando en las mencionadas obras un centenar de obreros diariamente, lo que hace que se les imprima un ritmo acelerado, que permitirá su terminación para uno de los primeros meses del año próximo.

«Frontones y Espectáculos S. A.» de Barcelona, propietaria del Frontón de «Novedades» de aquella capital, es la entidad que ha emprendido tan gran empresa, habiendo elegido para el emplazamiento del edificio que será «Frontón Balear» una manzana de Hornabeque, fortificación avanzada del recinto amurallado de la ciudad de Palma y determinada en el plano de Ensanche por el paseo K. y comprendido entre los edificios escolares de segunda enseñanza cauce de la Riera y «Avenida de Barcelona».

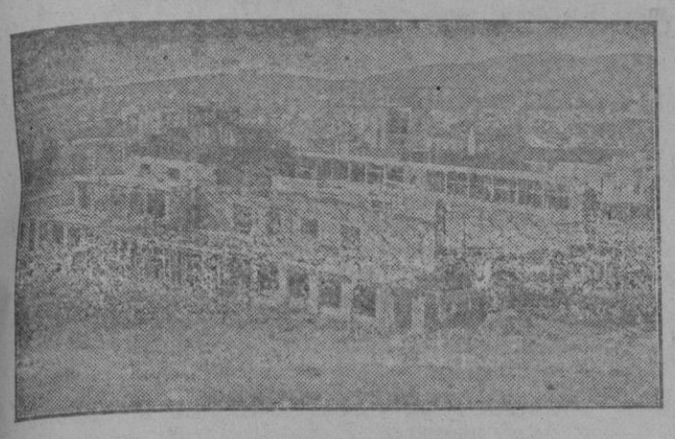

Vista general del edificio en construcción.

Es propósito de «Frontones y Espectáculos S. A.» la constitución en Palma de una entidad que se encargue de la explotación del «Frontón Balear» entidad que bajo el nombre de «S. A. Balear de Frontones y Espectáculos» actúe en completa autonomía, si bien como filial suya, con capital, total o parcialmente y una dirección o gerencia local.

Para la práctica del sport de la pelota, se requiere un edificio de grandes dimensiones, de condiciones y construcción especiales, con múltiples dependencias y servicios, que garanticen de por sí la higiene, el orden y seguridad en los espectadores y pelotaris que actúen en las funciones.

Como las reuniones se celebrarán en todas las épocas del año y a diversas horas del día, precisa la edificación estar cubierta y que la luz sea buena y abundante.

La cuestión del alumbrado es primordial y como se trata de evitar que las pelotas en sus variadísimas y caprichosas trayectorias no produzcan conos de sombra que impidan a los jugadores seguirlas con seguridad y precisión, precisa una estudiadísima distribución de focos eléctricos que guíen, pero que no deslumbren a jugadores ni a los espectadores.

La estancia en el Frontón ha de ser agradable en todas las épocas del año, en verano, sus grandes ventanas, la orientación del edificio y potentes ventiladores amortiguarán los rigores del calor. En invierno, la calefacción central de que se dotará al «Frontón Balear» y a un procedimiento moderno de renovación de aire, hará que la atmósfera en todas las dependencias del edificio se conserve limpia y clara.

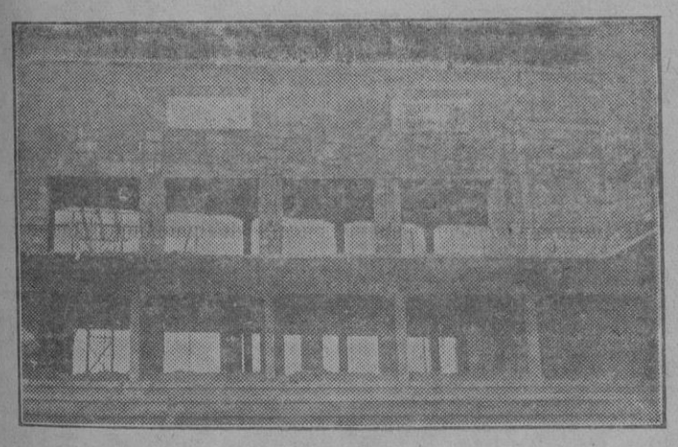

Detalle fachada principal y véstibulo.

El área del solar donde se construye el «Frontón Balear» es de unos cuatro mil metros cuadrados, de los cuales dos mil quinientos se destinan al mismo y en los restantes se construirán jardines y pistas de tennis.

El edificio constará de tres plantas para la instalación de servicios y espectadores.

En la planta baja habrá un gran pórtico de ingreso en el que se instalarán las taquillas para el despacho de localidades y entradas, dará acceso al amplio vestíbulo del Frontón el cual estará en comunicación con amplio hall y este a su vez con el salón de apuestas, con sus diez taquillas, salón-café, club de aficionados, dependendencias de contaduría y cuartos de aseo para señoras y caballeros.

Salones y dependencias para los pelotaris, vestuarios, cuartos de duchas y enfermería con botiquín de urgencia para posibles accidentes de los pelotaris.

En los extremos de la planta baja, amplias y cómodas escalinatas conducirán al primer piso, donde se dispondrá de cómodo vestíbulo con amplio paseo de distribución a las localidades de sillones y palcos, un gran salón fumador-descanso, en comunicación con espacioso balcón saliente y largo de toda la fachada.

En este primer piso también se instalará un salón Café y Bar-Americano, además de las dependencias del Consejo de Administración y vivienda de los altos empleados.

El segundo piso y planta tercera estará formada por la gradería de anfiteatro y a la que se subirá por las dos escalinatas ya mencionadas y que convergerán en una amplia galería que circunda el anfiteatro y a cuyas localidades se ingresará por ocho grandes pasos que repartirán al público con toda comodidad a sus asientos.

En este piso también se dispondrá de salones de descanso, terraza, mirador y Bar americano.

En las descritas plantas se ha tenido muy en cuenta la fácil circulación del público.

La nota dominante en la construcción que es de gusto moderno, será la sencillez, nada superfluo, nada de elementos que no sean consecuencia del desarrollo de las plantas y su composición manifiesta al exterior la función constructiva de cada uno de sus componentes.

Vista parcial de las fachadas Este y Sur.

La fachada principal está orientada al E. y en el centro de la misma se ha dispuesto el cuerpo de ingreso al edificio, mediante amplio pórtico, protegido por el alero del balcón corrido, que hará las veces de marquesina y servirá de resguardo al público en los momentos de espera para el ingreso en el local.

Acúsase también en la fachada principal las galerías de los salones o vestíbulos de cada uno de los pisos primero y segundo, rematado por una cartelera superior con el nombre del edificio *«Frontón Balear»*.

A la derecha de la fachada principal está el café, cubierto por la terraza con las grandes ventanas y el romo de acuerdo con la fachada Norte y en consonancia con el gusto moderno.

La fachada norte que dá a la plaza de Hornabeque, presenta el café, de planta baja y en la parte derecha un cuerpo de planta baja y piso ambos cubiertos por un terrado, acusando la fachada solamente los machones que reciben las cargas de las jácenas. La pequeña altura de esta fachada permitirá ver el Frontón al fondo, favoreciendo la perspectiva del conjunto del edificio.

La fachada Oeste da a la calle número 39, y en ella se ve la pared lateral del Frontón, pared que por sus especiales condiciones, tiene dificultades de construcción y cuya solución estática, se acusa al exterior, determinando los contrafuertes y entramado de cemento armado.

La divergencia de la alineación de la fachada, se ha disimulado construyendo almacenes, los cuales protegen la pared lateral y favorecen su estabilidad.

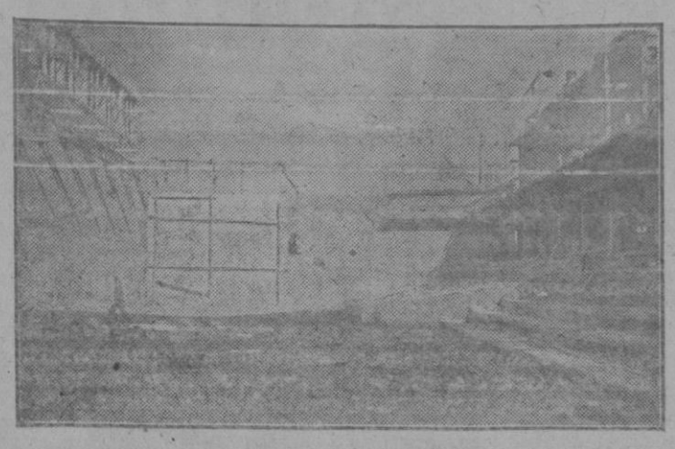

Interior, pared de toque y vista de lo que será Cancha, Contra-Cancha y escalinata de butacas.

La fachada Sur está determinada por la pared testero del edificio, la cual ha requerido un particular estudio por la ausencia de edificio protector circundante y estar por tanto expuesto al azote directo del viento.

La parte del edificio destinado al juego de pelotón, denominada Cancha», tendrá 60 metros de largo por 10 de ancho y la contra «Cancha» igual longitud y 7 metros de anchura.

La altura útil del edificio es de 15 metros. Dimensiones, las señaladas, que dicen clara y elocuentemente la grandiosidad del «Frontón Balear».

Acceso: El frontón tendrá dos entradas desde el exterior, ambas en la misma fachada principal y situadas en el extremo del edificio, y mediante amplias escalinatas, el público podrá llegar directamente a su localidad.

Dos entradas secundarias podrán utilizarse, además de las señaladas: una en la fachada norte por el Café, y otra en la fachada Oeste, en la calle «39».

Salidas: Para la salida normal del edificio a la terminación de los espectáculos, se dispondrá de la escalera principal de 1.70 m. de ancho que desemboca en el vestíbulo y Pestigo y de la escalera lateral de 1.90 m. con descenso directo a la calle.

Las localidades comunican directamente por paseos y galerías amplias que normalizan y regulan las bajadas por las escaleras. Cinco minutos son suficientes para el desalojen completo del edificio.

En los casos de alarma, se dispone de las salidas o las galerías de la fachada sur, en la que hay unas nuevas escaleras de 1.50 m. de ancho, que comunican unas galerías con otras, pudiendo desalojarse el edificio con esas tres escaleras más, en unos dos minutos escasos.

Localidades: En la planta baja habrá 700 butacas o sillones de cancha. Sus dimensiones serán de 50 por 60 centímetros para los asientos, con pasillo de 55 cm., distribuidos de modo que entre respaldo y respaldo habrá una distancia de 1.05 m.

En el primer piso se construirán 30 palcos capaces para que diez espectadores cómodamente puedan presenciar y comentar los partidos.

Ciento diez sillones de anfiteatro y quinientos asientos de gradería completan el aforo del Frontón o sea un total de 1.610 localidades.

Escaleras: Son todas ellas de tramos cortos rectos y con descansillos amplios.

La Principal de 1.70 de ancho y la lateral de 1.90 m. los peldaños son de 17 1|2 por 29 cm.

En la construcción de este edificio que se ha venido haciendo con toda escrupulosidad, se empleó para los muros y paredes, la sillería arenisca de Coll d'en Rebasa, o similares, en diferenciadas paredes según su elevación e importancia, hormigón con armaduras metálicas. El hormigón armado para dinteles y cargadores de mucha luz.

Las graderías estarán formadas por entramado de viguetas de hierro y bovedilla de hormigón.

Los terrados, de vigas y lozas de hormigón armado y las cubiertas de las dependencias de tejas del país sobre vigas de madera y bovedilla.

La cubierta del Frontón será de armaduras de hierro con correas de vigueria de hierro para sostener la Uralita ondulada Granonda.

El saneamiento del Frontón, teniendo en cuenta que en sus cercanías no hay alcantarillado para restar las aguas sobrantes del edificio, se ha proyectado un pozo absorbente que recogerá el desagüe del Pozo Mouras construido y encargado de la depuración de las aguas sobrantes.

Al pozo Mouras afluirá la colectora principal que recorre todo el edificio y a la que convergen todas las atarjeas y tuberías de desagüe.

El edificio tendrá el agua canalizada a presión por una red de tuberías que la distribuirán por todos los servicios y dependencias, y alimentadas por la que sirve el Ayuntamiento, la de un pozo construido en el solar y la de lluvia que se recoja por las cubiertas del edificio.

Con vistas a las exigencias higiénicas en sus más pequeños detalles, todas las superficies de las paredes serán completamente lisas, los cielorasos de yeso cuyos ángulos redondeados, permitan fácilmente su limpieza, los revocos y enlucidos serán de materiales impermeables, y el embaldosado de la planta baja para preservarla de la humedad, se construirá sobre una capa de hormigón.

Los planos del edificio descrito han sido trazados por el arquitecto municipal don Jaime Aleñar, bajo cuya dirección vienen ejecutándose las obras, de las que es contratista don Juan Albet.

Los hierros los sumistra la Casa Mateu de Barcelona y la calefacción, corre a cargo de la casa Cañameras de la misma.

La casa Pieras de Palma suministra los mosaicos y la obra de carpintería

«Frontones y Espectáculos S. A. de Barcelona» inauguró el sábado día 11 del corriente un Frontón en Valencia, el cual no tiene la capacidad que tendrá el nuestro, que será uno de los mejores de España y por el cual desfilarán los cuadros de pelotaris a cesta, a punta y a pala de más fama del continente que a no dudar harán renacer la afición que en época no lejana fué tradicional en Mallorca y donde hubo excelentes jugadores de pelota, muy especialmente a mano.

El juego de Pelota en Mallorca

En muchos pueblos de la isla hubo y sigue hoy día habiendo locales o *triquets* donde se practica el juego de pelota.

En Inca, Binisalem, Pollensa, Alcudia, Campanet, La Puebla, Buger, Consell y Sansellas, aun los hay, donde se organizan partidos de pelota cruzándose en ellos interesantes apuestas.

De los pueblos mencionados salieron buenos practicantes del Sport vasco distinguiéndose notablemente de entre ellos Jaime Llabrés padre e hijo, de Sancellas, conocidos por el apodo de Jaime des *Triquet* ambos.

Felipe de Biniali, los hermanos Frau de Inca, los *Rascas* y *Jaitits* de Binisalem, *Nese* de Selva y *Let* de Consell.

Palma puede estar de enhorabuena por la construcción del nuevo y gran coliseo local, que será un nuevo centro de reunión de la buena sociedad palmesana y también de la numerosa colonia extranjera tan enamorada y hoy compenetrada de los Sports y esparcimientos nacionales.

G. M. M.

Interior: Escalinatas butacas y primer piso donde se instalarán 30 butacas

Anuncio de subasta

En la Gaceta de Madrid correspondiente al día 11 de los corrientes y en el Boletín Oficial de esta Provincia de fecha 16 del mismo mes se publica el anuncio de subasta para la construcción de un edificio destinado a Instituto Provincial de Higiene, con una base presupuestaria de ptas. 264.066'73 cuyo pliego de condiciones está a disposición de los interesados en la Secretaría de la Junta Administrativa del Instituto Provincial de Higiene (Gobierno Civil) durante las horas de oficina todos los días hábiles.

Lo que se hace público por mediación de este anuncio para general conocimiento y el de los interesados. Palma 16 de noviembre de 1933.—El Gobernador - Presidente.

"URANIA"

Rápidamente contiene la caída del cabello, lo vigoriza, lo hace crecer en las CALVAS, ejerce una rigurosa higiene sobre el cuero cabelludo y por rebeldes que sean cura sus enfermedades que son las que causan la calvicie.

UN SOLO FRASCO DEMUESTRA SU GRAN EFICACIA

Venta exclusiva para las Islas Baleares, Perfumería del Sr. Francisco Quetglas, Calle Santa Eulalia, 27 al 29, Palma de Mallorca.

FINCA

Más del 5% puede producirle finca que vendo en (Son Alegre) *la ribera de Mallorca*, a 2 Km. de Palma donde están emplazados los grandes hoteles «Mediterráneo» «Victoria» «Royal» reune todas comodidades, paradas tranvia y autobus a la puerta, sitio único de creciente porvenir, muy saludable, orientado a Poniente, *vista incomparable*, espléndida bajada al mar y extensa playa, pinar y jardín.—34.000 duros.—Trato directo.—Malondra, 78, Jaime II.

AUTOBAT

Auto Electricidad, S. A.
A. A. Rosselló, 85 - PALMA
Barcelona - Madrid - Valencia - La Coruña, Bilbao, Sevilla, Alicante, Vitoria

Playa de Alcudia

El viernes 1.° de Diciembre, apertura de los primeros Nueve agujeros del Campo de Golf y del típico Restaurante - Bar!

"EL MOLINO"

Oficina de Información y venta de Solares
Paseo del Borne, 16
Teléfono 1072. Palma

a 0'95 pieza — Grandes Almacenes Modernos — a 0'95 pieza

Las Ocasiones

Quint, 9 - 11 - 13

Palma

Más de 3000 artículos diferentes a Ptas. 0'95

0'95

Inmenso surtido de objetos para Regalos, útiles y de fantasía

Más de 5000 personas visitan diariamente nuestra formidable Exposición sin ser molestados ni comprometidos para nada

a 0'95 pieza — Entrada libre Precio Fijo — a 0'95 pieza

La Feria de Paris

Nuevo local

San Nicolás n.° 3

Vendemos a Precios Limitadísimos

LOECHES La mas eficaz agua purgante natural que NO IRRITA

Declarado de utilidad pública hace 80 años

Nombre y marcas registradas

Este número consta de 12 páginas

¿Sufre usted del Estómago e Intestinos?

SERVETINAL

GUMMÁ

Doña ATANASIA, BAREA BORREGO, residente en Jerez de la Frontera (Cádiz), calle de Zaragoza n.° 12, ha sido curada de una úlcera en el estómago, con cinco frascos de SERVETINAL

A continuación sírvanse leer el contenido de su atenta carta de gratitud, fechada en Jerez a 12 de octubre de 1933, y cuyo original, repetimos una vez más, está a la disposición del público en nuestros Laboratorios.

Señor don A. Gummá.—BARCELONA. «Jerez, 12 de octubre 1933.

Muy señor mío: Sírvale estas líneas para testimoniarle mi profundo agradecimiento por su maravilloso específico, pues padeciendo agudos dolores producidos por una úlcera en el estómago, me decidí en buena hora a tomar el SERVETINAL, sintiendo ya mejoria desde el primer frasco y qnedando completamente restablecida al que hízo cinco, y en agradecimiento al éxito obtenido, se lo recomiendo a cuantos conocidos se encuentran en el mismo caso.

Con la mayor gratitud le envia las más expresivas gracias, su humilde servidora, autorizándole la publicación de esta carta o hacer de ella lo que crea conveniente.

Firmado: ATANASIA BAREA BORREGO».

S/c Zaragoza, 12.—Jerez de la Frontera (Cádiz).

EXIGID el legítimo "SERVETINAL" y no admitáis sustituciones interesadas de escaso o nulo resultado

Precio: 5'80 Ptas. (timbre 0'30 incluído) **en Centros de Específicos y Farmacias y en Centro Farmacéutico calle Harina, 34, Palma de Mallorca**

EL MEJOR PURGANTE-LAXANTE

AGUAS MINERALES NATURALES DE

CARABAÑA

PURGANTES DEPURATIVAS ANTIBILIOSAS ANTIHERPÉTICAS

SOLO ES LEGITIMA EL AGUA VENDIDA EN SUS BOTELLAS PRECINTADAS

LAS HOJAS GILLETTE PROPORCIONAN EL AFEITADO MAS ECONOMICO

Es un grave error imaginar que el afeitado mas económico lo proporciona la hoja más barata. Lo que importa es el precio a que le resulta *cada afeitado*. Pruebe una de las nuevas hojas Gillette; cuente las veces que se puede Vd. afeitar perfectamente con ella y calcule entonces lo que le cuesta cada afeitado. La extraordinaria dureza del acero que se emplea para estas hojas acanaladas, presta a los filos una duración aún más larga que antes. Usando las hojas acanaladas Gillette obtendrá Vd. no solamente los mejores, sino tambien los más baratos afeitados

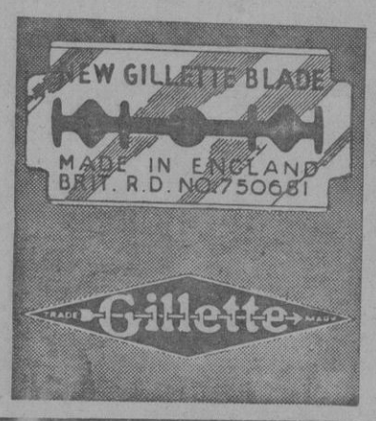

EXIJA LAS NUEVAS HOJAS ACANALADAS "GILLETTE"

C. Pascual

Médico especialista

Piel, Sifilis y Vias Urinarias, Prostata, defectos sexuales, impotencia úlceras de las piernas.
Aplicación del 914 y 606.
Diaternia corrientes eléctricas. Lámpara de cuarzo, etc.
Consuta de 11 a 1.
Consulta económica de 7 a 9, 2 ptas. Mesquida, 9.

DEPILATORIO VITA

Depilación segura, rápida y completamente inofensiva del vello y pelo superfluo que tanto afea a la mujer
PERFUMERIA ROS
Cta. Sto. Domingo, 3
MADRID

Huevos Frescos

Se venden al precio de 2'40 Docena en la Tocinería de Rafael Miguel, Plaza Merced, 11 y en el Almacen de Hijos Antonio Miguel, Calle 11 de Febrero, 55.

¡Ojo Cojos! Para piernas cortas

ORFI-Prothese
Para cualquier calzado elegante, cómodo y económico
Informes: E. TISCHNER
Calle Santa Rita, 5 - Terreno
Teléfono 2391

Vinos Castell del Remey

Concesionario exclusivo de la venta directa

Colmado Durán

Teléfono 1003

Pensión Louvre

CENTRE OF PALMA. EXCELENT CUISINE. FULL PENSION FROM PTAS. 9. CALLE BRONDO, 3
NEX TO BORNE

Portals Nous

Solares con vistas al mar. Quedan aún muy buenas situaciones entre pinos.
Informes: M. Falconer.—Síndicato, 191 y B. Vaquer.—Avda. Rosselló, 75. Palma.

APARATOS PARLANTES DISCOS-ACCESORIOS

VICENTE TORNS.-Previsión, 12
Teléfono 2035 PALMA

SALONES

Tresillos cubistas y confortables extensibles
CASA FUSTER
BROSSA, 34-40

MAQUINA REMINGTON

PRENSA DE COPIAR
BUENA OCASION
VENDERIA - BRONDO, 3

Piso principal

grande, se alquila en el Ensanche, agua, gas, electricidad, cuarto baño, termosifón, calefacción central, hermoso jardin, tranvia a la puerta, 5 minutos, Plaza Cort, Calle Aragón, 105.

Inauguración

Peluquería (La Ideal) para señoras última creación en permanentes sin electricidad directa garantizado para ocho meses. Esta casa garantiza todos sus trabajos. Calle Sindicato n.° 1., 1.°.

Una nueva era de belleza

Un nuevo tipo de mujer bella se esparce hoy por el mundo entero. Es una hermosura distinta, que sobresale de las demás, muy original y muy moderna, que lleva un «cachó» propio, por el uso de los célebres

POLVOS DE ARROZ RISLER

Una Belleza Risler (una mujer que hermosea su rostro con los Productos RISLER), es aquella que a todas horas de día y de noche, ostenta un cutis fino, suave, mate y afelpado, sin brillantez ni grasosidad y sin tener que recurrir a un constante maquillaje. Una sola aplicación de los famosos POLVOS DE ARROZ «RISLER» basta para todo el día y es suficiente para que Vd. sea también Una Nueva Belleza Risler.

THE RISLER MANUFACTURING Co. New York-Paris

Máquinas de coser

Gran Liquidación

de un Stock de las acreditadas marcas Victoria y Osa, a mitad de precio que las de igual categoria, por retirar este negocio.
¡Aprovechad esta ocasión única!
Avenida Alejandro Rosselló, 77, tienda.

Peluquería para señoras «Carlos»

Ondulación permanente sin electricidad 12 pesetas, garantizada 6 meses. Plateria, 48, 1.°.

Piano 110 duros

en muy buen estado, se vende. Calle Obispo Maura, 151.

Pensión Louvre

MAISON TRES RECCOMANDEE
CUISINE SOIGNEE
3 BRONDO

Se alquilan

Habitaciones con o sin pensión tratamiento familiar y económico.
Pensión Planas, Obispo, 5, Palma.

Chalets y Solares

Tranvia próximo
Pinar expléndido
Alquilo y vendo
precios económicos
plazos y confiado.
Informes: J. Ventayol, A. Alejandro Rosselló. 121. Telefono 1313.—Palma

Este número consta de 12 páginas

M.C.D. 2022

MERCANTILES

MERCADO DE BARCELONA

Información especial para EL DIA

Aceites: En los mercados aceiteros más importantes de la región se ha notado estos últimos días algo de animación. En La Cenia (Tarragona) el mercado se ha animado mejorando los precios, permitiendo ello vender la mayor parte de las partidas que había disponibles de viejos que han cotizado a 21 pesetas los 15 kilos, base 5 grados, en casa de los propietarios y por aceites de 10 grados se han pagado hasta 19'50 por igual cantidad.

El mercado de aceites de oliva durante la primera quincena de este mes en Tortosa mejoró algo para las clases del país. En cambio los tipos extra del bajo Aragón han sido poco solicitados.

Harinas: Debido a los precios de los trigos era de suponer que los de las harinas sufrirían un aumento. En efecto, las clases corrientes panificables se cotizan entre 67 y 68 pesetas.

Vinos: El número reducido de empeños que se efectúan con relación a los años anteriores, muestra la poca actividad con que se desarrolla el mercado de vinos destinados para la exportación a los mercados internacionales se muestran débiles de precios.

ACEITES

De oliva. Corriente bueno tasado a 169'55; idem superior a 178'25; clase fina a 208'70; idem idem extra, a 221'75.

De orujo: Color verde 1.ª de 95'65 a 100'00; id. 2.ª de 91'30 a 95'65; amarillo primera de 100'00 a 104'35; idem segunda de 95'55 a 100'00; Fermentado de 69'70 a 73'90.

De coco: Blanco, a 125; Cochin a 160; Palma a 180.

De linaza Crudo a 140; Cocido a 148.

Todo pesetas los 100 kilos.

ALCOHOLES

Rectificados de industria de 96 a 97 grados, a 255; id. de vino de 96 a 97 grados, a 252; id. residuos vínicos, de 96 a 97 grados, a 249; Desnaturalizados 88 a 90 grados, a 132; aguardientes de caña de 75 grados a 210.

Todo pesetas el Hectólitro.

ALFALFA

Primera de 8'00 a 8'50 segunda de 7'00 a 7'50.

Todo pesetas los 40 kilos s|v Barcelona.

ALGARROBAS

Alnaroz negra de 41'00 a 41'50; Castellón negra de 41'00 a 41'50, Mahofera añeja de 40 a 40'50. Rojas de 40 a 40'50 *Mallorca*, de 00 a 00'00; Ibiza de 00'00 a 00'00.

Precios en reales por 42 kilos.

ALMENDRAS

Mallorca propietario sin trozo, a 345; idem escogida, a 360; Largueta, a 425; Esperanza, a 000.

Todo pesetas los 100 kilos.

ALMENDRONES

Fuertes, a 125; Mollar, a 160.

Todo pesetas los 100 kilos.

ALPSTE

Andalucía, de 55 a 60'00 pesetas los 100 kilos.

ALUBIAS

Castilla selectas de 130 a 132; idem corrientes de 120 a 122; *Mallorca de 86 a 87*; Valencia de 90 a 100; Prat de 95 a 100.

Todo pesetas los 100 kilos.

ARROCES

Bomba de 115 a 120; Bomba calaspara de 125 a 130; selecto de 49 a 50; Matizado, de 48 a 52; Benlloch puro, de 45 a 46'00.

Todo pesetas los 100 kilos.

AVENA

Extremadura de 33 a 34'00; Roja de 33 a 34'00.

Todo pesetas los 100 kilos.

AZAFRANES

Selecto a 250; Superior Estado a 185, Aragón a 195.

Todo pesetas el kilo.

AZUCARES

Miel, de 138 a 140; Terciado, de 143 a 144; Centrigugo remolacha, de 145 a 147; Quebrado claro, de 147 a 149; Blanquillos, de 155 a 157; Granitos superiores, de 157 a 159; Blanquetas, de 182 a 184; Cortadillo, de 190 a 194.

Todo pesetas los 100 kilos.

BACALAOS

Superior, a 100; Extra a 94; primera a 86.

Todo ptas. los 50 kilos.

CACAOS

Guayaquil arriba de 650 a 660; id. Balao de 630 a 640; Fernando Poo 1.ª de 435 a 445; segunda de 415 a 425; 3.ª de 390 a 400; 4.ª de 350 a 360; Caracas 1.ª de 690 a 700; id. 2.ª de 640 a 650.

Todo pesetas los 100 kilos.

CAFES

Moka extra de 825 a 835; idem Lomberry, de 785 a 795; Puerto Rico caracolillo de 815 a 825; idem Yauco especial de 820 a 830; idem superior, de 790 a 800; idem Hacienda de 770 a 780; Palembang de 655 a 665; Pasillas de 640 a 650.

Todo pesetas los 100 kilos.

CANELAS

Ceylán extra a 9'40; idem 1.ª a 8'70; idem 2.ª a 8'55; idem 3.ª a 8'40; idem 4.ª a 8'30; Quilling a 7'80 Rasuras Ceylán a 7'50.

Todo pesetas el kilo.

CARBONES

Asturianos para industrias libres. Cribado a 87; galleta a 87; granza a 75; menudo a 66; menudo de vapor a 00.

Todo pesetas por tonelada métrica sobre carro muelle.

CEBADA

Urgel y comarca, de 33'00 a 34'00 pesetas los 100 kilos.

GARBANZOS

Sauco de 170 a 190; Marruecos de 00 a 00; Mejicanos de 110 a 160; Andalucía de 60 a 105.

Todo pesetas los 100 kilos.

HABAS

Mahonesas, de 65 a 70.

Todo pesetas los 100 kilos.

HABONES

Extremadura o Andalucía de 42'00 a 43; Extranjeros, de 40'00 a 41.

Todo pesetas las 100 kilos.

HARINAS

De fuerza de 85 a 90; extra local de 71 a 72'00; Extra Castilla de 71'00 72; Corriente local de 67'00 a 69'00; Corriente Castilla de 68 a 70 ptas. por 100 kilos.—Harinillas: Segundas, de 19'00 a 19'50; Terceras, de 17'50 a 18 Cuartas, de 16 a 16'50. número 4 de 25 a 26.

Todo pesetas los 60 kilos.

HUEVOS

Fayum a 13'00; Mazagán a 00'00; *Ibiza a 24'00;* Turquía a 00; Francia a 00'00; *Mahón a 19'00;* Ampurdán a 40'00. Villafranca a 45'50. *Mallorca a 32'00.*

Todo pesetas el 100.

LENTEJAS

Salamanca, de 112 a 115; Andalucía, de 90 a 100.

Todo pesetas los 100 kilos

MAIZ

Plata disponible de 39'50 a 40'00. Andalucía de 41'50 a 42'50.

Todo ptas. los 100 kilos.

PAJA

Larga de 3'00 a 3'50; corta de 4'00 a 4'50.

Todo pesetas los 40 kilos s|v Barcelona.

TRIGOS

Candeal Castilla de 49'90 a 50'50 Mancha jeja a 50'50; Aragón, de 49 a 50'50; Navarrade 00'00 a 50; Urgel de 52'00 a 53'00; Extremadura blanquillos, de 48 a 49; idem crucher, de 48 a 49; Lérida, a 49'50.

Todo pesetas los 100 kilos sobre vagón estación Barcelona.

VINAGRES

Doradillo corriente a 30; idem añejo a 80; prior corriente a 40; idem añejo a 80; clase corriente 5 grados a 30; idem idem 6 grados a 35; idem 7 grados a 40.

Todo pesetas el hectólitro.

VINOS

Precios facilitados por la «Asociación de Almacenistas y Exportadores de Vinos», de Barcelona.

Panadés blanco a 1'80; rosado a 1'80; Campo de Tarragona blanco a 1'90; rosado a 1'90; Conca de Barberá blanco a 1'60; rosado a 1'60; Priorato tinto a 2'25; Igualada, blanco a 1'67; tinto a 1'60; Martorell blanco 1'85; tinto a 1'90; Mancha blanco a 1'70; Mistela blanca a 2'90; Mistela tinta a 3'00; Moscatel a 3'70.

...do y h...
tro, mercancía puesta libre de todo gasto en bodega del cosechero.

YEROS

País, de 00 a 00'00; Extranjeros, de 37 a 37'50.

Todo pesetas los 100 kilos.

Barcelona 18 de Noviembre 1933.

Instalaciones Eléctricas
ajustadas al nuevo reglamento
CASA CABOT
Plaza Libertad, 6 y 9 (Borne)

MAGIA, CRIMEN Y AVENTURA

Ha venido Su Excelencia

Ocurrió en los Vosgos. Las noches de verano son allí admirables. Hay unas deliciosas pendientes cubiertas de pinos. Los huéspedes del «Altenberg» confortablemente instalados en la terraza saboreaban el solemne silencio de los bosques. Allí se veían oficiales alemanes, profesores con sus alumnos, joviales franceses.

Entre estos, M. Toustel intentó dirigir la palabra a un desconocido, aislado de los demás; pero este le contestó en inglés, muy friamente e inmediatamente se levantó para salir solo a recorrer el pinar. «Sir Beroald Vaville»—según el registro del hotel—salía así todas las noches; pero ¿quien no admite las mayores excentricidades de un inglés afortunado?

El «Altenberg» es un famoso centro de excursiones, próximo a maravillosos lagos blancos, verdes, azules. Esas soledades, de ordinario mudas, estaban entonces perturbadas por obreros que construían caminos estratégicos, El Estado Mayor de Prusia había concebido un plan para su ofensiva repentina contra Francia. Sir Beroald solía hablar con los obreros.

Y un día ocnrrió que durante una excursión del inglés, telefonearon al jefe de policía de Colmar. El buen Toustel, que lo había oído todo se creyó obligado a prevenir a Sir Beroald.

Al día siguiente llegó el jefe de policía y desde entonces el inglès iba siempre seguido por dos robustos hombres. Esta faena se repitió durante cuatro días; pero Sir Beroald en lugar de divagar al parecer sin sentido, iba ya siguiendo al francés Toustel. De manera que, cada día, y en el mismo orden invariable, desfilaban sucesivamente el francés, el inglés y los dos alemanes.

Al quinto día Beroald siguió también a Toustel, quien al fin se dió cuenta y pareció impacientarse. De vuelta al hotel, el francés subió a su cuarto número 73. El ingles, siempre detrás, se paró ante su propia habitación—el 71—vecina de la de Toustel.

Tan pronto como éste hubo penetrado en su cuarto, el inglés sacó de su bolsillo una llave maestra y lo encerró por fuera. Volvió a poner la llave en su bolsillo y ante los ojos estupefactos de los policías, entró tranquilamente en su habitación, Escuchó con el oido pegado a su puerta y sonrió al oir bajar a los prusianos precipitadamente.

Poco después se presentó revólver en mano, el jefe de policía.

—Me parece, sir, que usted...

Beroald le interrumpió:

—Es a mi a quien me parece que usted cumple muy mal su deber. Y, además—prosiguió Beroald con el más puro acento alemán—me sorprende que no haya empezado por saludar a su jefe. Soy Armbuster, general de policía de la primera oficina de Berlin.

Beinweg retrocedió balbuceando:

—Excelencia... Yo...

—Basta. Usted me hacia seguir, y entretanto, mi vecino Toustel... ¿Pero usted no ve nada? Por fortuna estaba yo aquí, porque, de otro modo, hubiera usted dejado otra vez escapar a Diego Aubain.

—¿Aubain? ¿Toustel?

—Si, el mismo. He venido de Berlin para detenerle. Acabo de encerrar a Toustel. Que coman y descansen sus dos policías durante un rato. Después, que vuelvan a vigilar la puerta 73.

Beinweg saludó, muy doblada la espalda, hizo una seña a sus hombres y bajó con ellos. El hotel recobró su habitual silencio de la noche. Y Armbuster, que se había quedado solo, se fué directamente a la puerta de comunicación que separaba el 71 del 73. Silenciosamente manipuló un instante con la cerradura, pero tengo que hablarle—dijo a Toustel.

El francés, en el colmo de la estupefacción, se quedó mudo.

—Sé—prosiguió Armbuster en el más perfecto francés -que usted no es Toustel, sino Diego Aubain.

—¿Yo, Aubain? ¡El famoso capitán Aubain! Aquí hay un error. Además, tengo documentos...

Armbuster habló ahora con el inimitable acento castizo de Paris:

—Creo que usted no es Diego Aubain, pero es preciso que usted lo sea. Usted no se negará a prestar un servicio a su país, ¿verdad? Estoy muy seguro de que usted no se llama Diego Aubain, porque Aubain soy yo.

El buen Toustel completamente aturdido.

—Si. Usted, claro, no entiende nada de esto; pero le voy a explicar. Venga conmigo—dijo el capitán—. Y se lo llevó a su habitación. Una vez allí hizo saltar el zócalo, cerca de la chimenea, y extrajo croquis, planos, que enseñó a Toustel, diciendo:

—He aquí las notas de los caminos estratégicos de todos los puestos establecidos en los Vosgos, desde hace seis meses, por los alemanes. Todo eso debe estar mañana en manos del general en jefe. Iba a marcharme esta noche, pero estoy vigilado. Felizmente, tuve una idea magnífica: la de presentarme al mismo jefe de Policía que me seguía como su jefe supremo de Berlin, Armbuster. La mentira tuvo éxito, pero mientras yo soy Armbuster es preciso que alguien sea Diego Aubain. He decidido que lo sea usted. Voy a dar la orden de hacerle prender. ¿Consiente?

—Con mucho gusto, mi capitán, si ello es útil a mi país—contestó Toustel, ya un poco orgulloso de su misión.

—Pues va usted a ser en seguida detenido. Arréglese para perder un cuarto de hora en el interrogatorio, con el fin de permitirme ponerme a salvo. ¡Ah! Tengo una idea.

Escribió algo en un papel y lo puso debajo del mármol de la chimenea. Los dos hombres se estrecharon la mano y se separaron. El capitán volvió a cerrar cuidadosamente la puerta de comunicación y bajó a dar la orden de arresto, diciendo:

—Se me olvidaba. Encontrarán los documentos del francés en un escondite absurdo: bajo el mármol de la chimenea. Ahora voy a colocarme bajo la ventana del espía.

Beinweg, después de saludar a su excelencia con sincera admiración, subió con sus hombres y llamó a la puerta 73. Pero Toustel, profundamente dormido, tardó en abrir. También fué muy lento en comprender que iba a ser detenido. Protestó, enseñó sus documentos, que Beinweg recorrió sin hacerle caso, y, yendo hacia la chimenea, sacó lo que allí estaba escondido... Pero tan pronto como hubo leído el papel, Beinweg apretó los puños de rabia. La carta decía: «Herr Beinweg: Cuando un inglés le dice que es alemán, no hay que creerlo tan aprisa. Cuando un desconocido le declara ser Ambuster, conviene pedirle pruebas. Ha hecho usted mal en no hacerlo. La policía alemana podrá, quizá, detener a Toustel, pero nunca podrá detener a Diego Aubain.»

JUGUETES
EL FABRICANTE
COLON, 17

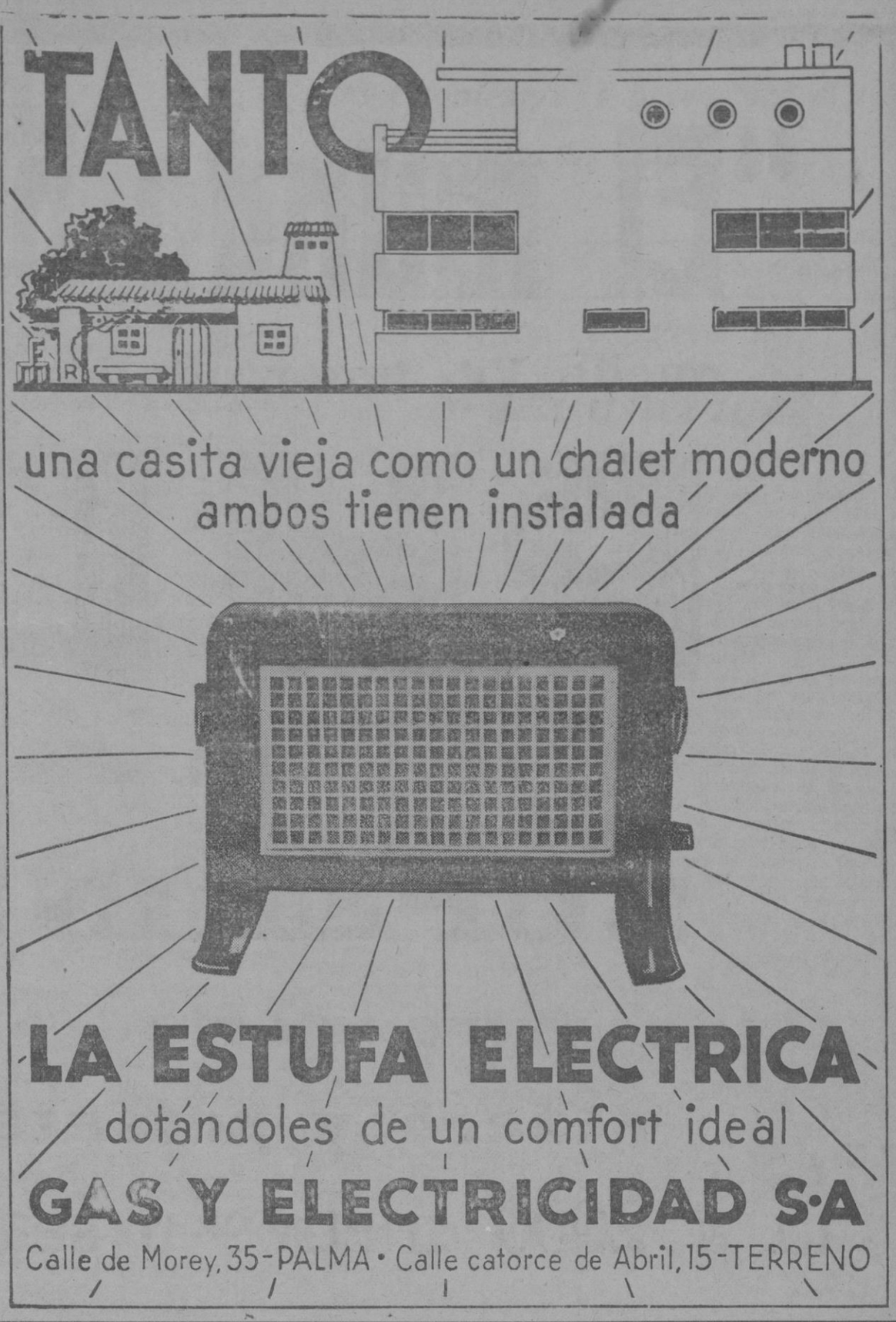

LO más moderno se ha recibido en Collares, Pendientes y demás artículos de fantasia
LA JAVA - Colón, 34

Hermanos Alomar
Ex-Alumnos de los Hospitales de Paris
BLENORRAGIA
Cura radical mediante aparato de su invención
Sífilis y Enfermedades de la piel
CONSULTAS:—Particular de 10 a 12 y de 2 a 5.—Especial de 12 a 1.
Económica de 7 a 9. Martes, Jueves, Domingos y Festivos de 8 a 12
Avenida de Alejandro Rosselló, 117. — Teléfono 2321

La seguridad de obtener esos bienes naturales con el Jarabe Salud, está demostrada combatiendo con éxito sin igual las múltiples enfermedades causadas por la debilidad general del organismo:

Anemia, Neurastenia, Desgaste físico y mental, Afecciones medulares, Raquitismo, Consunción, Inapetencia, etc.

Además de su fama bien conquistada durante medio siglo, tiene la garantía de estar aprobado por la Academia de Medicina. Debido a esto, es casi universal el aprecio en que se tiene al poderoso reconstituyente, Jarabe de

HIPOFOSFITOS SALUD

No se vende a granel.

"El mundo bajo su techo"

puede Vd. tener con los nuevos RECEPTORES 1934

PHILIPS

RADIO

SUPERINDUCTINOS

Onda extra-corta Normal y Larga

Clara y potente audición desde

15 a 2000 metros o sean 20000 a 150 Kylociclos

Estos últimos modelos de aparatos PHILIPS por su reducido precio, consumo mínimo, lujosa presentación, nuevos y perfectos dispositivos, etc. hacen de la Radiotelefonía el más económico, agradable y culto entretenimiento del hogar

Con todos los receptores PHILIPS, antiguos y modernos, de mayor o menor categoría y precio se recibe facilmente RADIO MALLORCA

Ventas a largos plazos

Servicio Técnico Las mejores galenas

AGENTE OFICIAL EXCLUSIVO

Bisquerra Bofinas

San Miguel 199

Telef. 1282 PALMA Teleg. AUTOELEG

M.C.D. 2022