Tshombe, en Bruselas

(PAGINA 11.)

PUEBLO

Depósito Legal M. 16 - 1958

Director: Emilio Romero

AÑO XXVI ☆ NUMERO 7.904 ☆ DOS PESETAS ☆ HUERTAS, NUMERO 73
TELEFONO 227-39-91 ☆ MADRID ☆ JUEVES 28 ☆ ENERO DE 1965 ☆ 32 PAGINAS

DE GAULLE PREPARA SU POLITICA CON EL ESTE

(PAGINA 7)

Vietnam: Dilema para U.S.A.

Un aspecto del gran salón de actos de la Casa Sindical, totalmente ocupado por los participantes en la Asamblea Nacional de Trabajadores de la Construcción, durante el acto de clausura, celebrado este mediodía. (Foto Mamegam.)

1 O contragolpe de Estado

2 O destitución de su embajador

El antagonismo entre Maxwell Taylor y el general Khanh sólo deja sitio para uno de ellos en Saigón. El triunfo budista ha derribado, incluso, la política americana para el país

EL nuevo golpe de Estado en Saigón arrastra en la caída no sólo al Gobierno de Tran Van Huong, sino también a la política de los Estados Unidos en el país. El embajador norteamericano, Maxwell Taylor, apoyaba abiertamente a Tran Van Huong frente a las exigencias de los monjes budistas. Bajo la presión y violencia de éstos, el Poder ha vuelto, íntegro, a las manos de los militares y, sobre todo, a las del general Khanh. Lo que se piensa de todo esto en Wáshington en estos momentos es que será inevitable una confrontación entre el embajador Maxwell Taylor y el general Khanh. No hay sitio en Saigón para los dos. Uno de ellos tendrá que marcharse. Como parece dudosa la utilidad de un embajador que ostensiblemente se había apuntado a una causa perdida, a nadie sorprendería que Wáshington le relevase, a no ser que se esté cocinando ya el correspondiente contragolpe de Estado. (Crónica de Blanco Tobío, en página 5.)

ESTA MAÑANA, EN LA CASA SINDICAL,

BAJO LA PRESIDENCIA DE SOLIS

CLAUSURA DE LA ASAMBLEA DE TRABAJADORES DE LA CONSTRUCCION

- Se han recogido las aspiraciones de un millón de obreros
- Piden un salario justo, una seguridad social generosa y oportunidades de promoción social

A mediodía de hoy, en el salón principal de actos de la sede central de la Organización Sindical, totalmente ocupado por más de un millar de obreros, se ha celebrado la sesión de clausura de la I Asamblea Nacional de Trabajadores de la Construcción, Vidrio y Cerámica.

Grandes pancartas, pendientes de los muros del salón, proclamaban el sentir de estos trabajadores. Una de ellas rezaba así: «Por una vida más digna de españoles, por la justicia en el trabajo, por la libertad de los hombres que forman el ejército laboral de España, con Franco al frente». En otra, se leía: «Caudillo de la Revolución, los obreros de la construcción, vidrio y cerámica, confían en ver plasmadas en realidad sus peticiones».

Muchos de los asistentes vestían sus trajes de faena y tanto la tribuna de observadores extranjeros, como la de Prensa nacional y extranjera, aparecían totalmente ocupadas.

El acto estuvo presidido por el ministro secretario general del Movimiento y delegado nacional de Sindicatos, don José Solís Ruiz, acompañado por el secretario general de la Organización Sindical, don Pedro Lamata Megías; el presidente general de la asamblea y del Sindicato Nacional de la Construcción, Vidrio y Cerámica, don Pedro García Ormaechea; los directores generales de Ordenación del Trabajo, don Je-

(Pasa a la pág. siguiente.)

LA PRIMERA AZAFATA DEL MUNDO

Ayer llegó a Madrid, por vía aérea, naturalmente, la señora Thelma Harman, que fué la primera azafata de la historia de la aviación. En Barajas, sonriente, se retrató con una de sus directas sucesoras en la profesión.

(PAGINA 16)

Niños encadenados

Carmen, Jorge y Jaime—ojos asustados, terror en su rostro—llegan a una comisaría de la ciudad de Guayaquil, después de una semana de sufrimientos. El padre de los niños, Miguel Lazo Bachiore, conductor de coches, puso a sus tres hijos gruesas cadenas de hierro y los encerró en la casa. En nuestra fotografía, a la izquierda, la madre, Inés Cordero, llora al contemplar la patética escena (Foto Cifra.)

M.C.D. 2022

I ASAMBLEA DE TRABAJADORES DE LA CONSTRUCCION

SOBRE ORDENACION DEL TRABAJO SE PIDE:

- ACTUALIZACION DEL SALARIO
- SALARIO POR CATEGORIAS PROFESIONALES
- INTENSIFICACION DE LA POLITICA DE CONVENIOS
- FIJEZA EN EL EMPLEO DESPUES DE QUINCE DIAS DE PRUEBA
- PREAVISO PARA LOS DESPIDOS
- PARTICIPACION EN BENEFICIOS

EN la Casa Sindical prosiguieron ayer las tareas de la I Asamblea Nacional de Trabajadores de la Construcción, Vidrio y Cerámica.

Finalizados los análisis de las cinco ponencias, en las respectivas comisiones de trabajo, se reunió el pleno para conocer las conclusiones elaboradas en dichas comisiones, comenzándose por las de la I ponencia, que trata de las «Condiciones de trabajo».

Presidió el vicesecretario nacional de Ordenación Social, señor Lapiedra, en compañía del presidente del Sindicato Nacional de la Construcción, Vidrio y Cerámica, señor García Ormaechea, y miembros de la mesa de la asamblea.

El señor García Ormaechea agradeció la presencia del vicesecretario en la reunión, manifestando luego su satisfacción por la fecunda labor realizada, por las distintas comisiones de trabajo, durante los días anteriores.

● **INTERVENCION DEL SEÑOR LAPIEDRA.**—Seguidamente el señor Lapiedra saludó a los asambleistas, y subrayó su interés por los temas tratados en esta asamblea, así como su satisfacción por la celebración de la misma. Indicó que esta gran reunión de trabajadores de una misma rama laboral, cuyos participantes ostentan la legítima representación de sus compañeros de profesión, suponía un paso adelante en la última fase de perfeccionamiento de nuestras estructuras sindicales, orientada a conseguir la unidad entre todas las fuerzas del trabajo para la resolución ordenada y justa de sus aspiraciones sociales y profesionales, y que únicamente era así, mediante la unión, cómo esas fuerzas del trabajo podían tener la fuerza y el peso precisos para la conquista de sus legítimas reivindicaciones. Afirmó que toda obra exige la coproducción general entre el sector económico y el social, y que las dificultades siempre provienen, más tarde, en lo que se refiere a cómo han de distribuirse los frutos o resultados obtenidos conjuntamente por ambos sectores. «Siempre —añadió— el sector económico se entendió bien entre sí y mostró una gran unidad y cohesión entre sus miembros. La Sociedad Anónima es una fórmula encontrada por esas fuerzas económicas para lograr a la perfección dicha unidad, con la ventaja, además, para quien la adopta de la impersonalidad en la responsabilidad. Sin embargo, el sector social, el trabajador, no encontró fórmulas análogas para su autodefensa, y a lo largo de los años no consiguió tan fácilmente su unión. Por otra parte, siempre existieron dificultades para el entendimiento de ambos sectores, el económico y el social, tratadas de resolver, imperfectamente, mediante el enfrentamiento, alentado por los viejos sistemas sindicales. Pues bien: nuestra fórmula sindical—apuntó—, desde su mismo nacimiento y a través de muchos años de lucha, ha venido a solucionar ambos problemas: la unidad de los trabajadores por ramas de producción y hasta en un sentido general y la colaboración constructiva de trabajo y capital. Esta asamblea, precisamente, viene a demostrar la realidad, ya plena, de la primera de ambas conquistas, es decir, la de la unidad de los trabajadores, y, por ello—afirmó—, debe ser ejemplo para los obreros de otras actividades, que han de unirse en grandes reuniones como ésta para que el sector social adquiera la fuerza que precisa para la defensa de sus intereses. Y de aquí—dijo—lo disparatado de quienes, con irresponsabilidad, hablan de sindicatos libres, fraccionados, sin esa unidad que hace falta para triunfar. Respecto al entendimiento, no menos preciso, entre el sector social y el económico, puede decirse que es ésta la gran conquista de nuestro sindicalismo, que brinda con ella el camino viable para llegar a una auténtica cooperación de cuantos factores integran la producción de un pueblo.»

El señor Lapiedra subrayó seguidamente la enorme labor social que nuestra Organización Sindical había llevado a cabo en estos últimos veinticinco años, para lo que fué preciso recorrer un largo y penoso camino, haciendo a este respecto un llamamiento a los jóvenes trabajadores, a quienes se abren de par en par las puertas de esta Casa de los Sindicatos, si vienen a ella a colaborar de buena fe, afirmando también que, en manera alguna, la Organización Sindical, toleraría gentes irresponsables o traidoras, que socavasen lo que tantos esfuerzos y hasta tantas vidas ha costado construir.

Asimismo, afirmando que todo sindicalista es un hombre que lucha por ayudar a los demás, pidió a la asamblea un recuerdo de reconocimiento a cuantos trabajadores de la construcción, y desde estas filas sindicales, han luchado por la dignidad y el bienestar de sus compañeros.

Finalmente dió lectura a un saludo, dirigido a todos los enlaces sindicales de España, por el señor Solís, ministro secretario general del Movimiento y delegado nacional de Sindicatos, en ocasión de las pasadas Navidades.

El presidente del Sindicato, señor García Ormaechea, hizo seguidamente uso de la palabra para proponer a los asambleistas que constase en acta esa emocionada petición de recuerdo y gratitud por parte de la asamblea hacia cuantos trabajadores habían luchado por el bienestar de sus compañeros.

● **CONCLUSIONES DE LA PONENCIA «CONDICIONES DE TRABAJO».**—A continuación, el pleno abrió debate acerca de la I Ponencia, «Condiciones de trabajo», cuyas conclusiones provisionales fueron leídas por el autor de la misma, señor Mundina Ramos.

● Las dos primeras conclusiones del capítulo primero, que trata de los salarios, fueron aprobadas por unanimidad. Se señala en ellas que se debe actualizar la base salarial, mediante una justa y adecuada elevación, de acuerdo con el alza del nivel de vida, experimentada desde 1963 y, por otra parte, que el Ministerio de Trabajo, además de fijar el salario mínimo interprofesional aplicable a la categoría inferior de las reglamentaciones, deberá señalar los salarios por categorías profesionales. Se aprueba, igualmente, después de intervenciones de los representantes de Badajoz y Valencia respecto a ciertos matices de forma, la conclusión tercera, en la que se pide que el Gobierno deberá ir limitando el funcionamiento de aquellas empresas que se nieguen o no puedan emplear los medios adecuados para elevar la productividad.

La cuarta solicita que cuando al deliberarse un convenio colectivo sindical las empresas se opongan a la elevación adecuada de los salarios, y nieguen también la posibilidad de elevar la producción, la Administración señala una retribución salarial justa, acorde con el nivel de vida de la localidad. Fué aprobada, si bien el señor Moya Clúa, de Barcelona, señaló la conexión del tema con el apartado de «Convenios sindicales», y después de la intervención del señor Lapiedra, que indicó la conveniencia de añadir unas líneas, en las que se advirtiera que este punto era también tratado en el de «Convenios». La ponencia aceptó esta última sugerencia. Respecto a la quinta, se pide la creación por parte del Sindicato de una comisión encargada de estudiar los niveles de vida de cada región a efectos de salarios. El señor Hernández, de Barcelona, solicitó (y fué aprobado) que tales estudios se realizasen trimestralmente. Y, finalmente, los apartados sexto y séptimo de esta parte del texto se aprobaron sin intervenciones, solicitándose en ellos, desde otros ángulos, la misma necesidad de ajustar el salario al nivel de vida.

● El señor Alvarez Abellán, presidente ejecutivo de la asamblea, presentó una moción en la que se solicita la terminante repulsa a toda clase de grupos de presión del sector económico que favorezcan la subida de precios, y que el Gobierno aplique sin dilaciones las medidas ya proclamadas para frenar ésta. Fué aprobada por unanimidad, y el representante de Asturias intervino para afirmar que importa tanto, a más de que bajen los precios, que suban los salarios. Finalmente, el señor Lapiedra se muestra de acuerdo con esta moción, afirmando que es ahora un momento oportuno para semejante petición.

● El segundo capítulo de las conclusiones trata de la actuación por inclemencias del tiempo. Se aprobó la conclusión única, que pide que las empresas cuyo trabajo se vea afectado por las inclemencias del tiempo deberán ocupar a los trabajadores que realicen tales funciones a la intemperie en otros cometidos, y que, de ser posible, habrá de abonarles el 100 por 100 del salario correspondiente al tiempo perdido.

● Se suscitó después un vivo debate, con intervención de numerosos representantes —en especial los de Asturias, Madrid, La Coruña y Valencia—, sobre la conclusión de la parte correspondiente a la adquisición de la condición de fijo por el trabajador. Se dice en esta conclusión que, excepto los trabajadores de la construcción y obras públicas, los pertenecientes a las restantes actividades integradas en el Sindicato adquirirán la condición de fijos de plantilla transcurrido el período legal de prueba. Aunque la totalidad de los asambleistas se mostraron de acuerdo con la última parte de esta petición, un gran número de los mismos pidió que en ella no se haga exclusión de los trabajadores de la construcción y obras públicas. Se somete a votación y con 98 votos en contra queda aprobada la conclusión, tal y como estaba redactada por la ponencia.

● Respecto a la clasificación del personal, según su permanencia, que es la quinta parte del texto, se aprobaron las cuatro primeras conclusiones, en las que se pide que se fije en las empresas el número de eventuales que puedan existir con relación al de obreros de plantilla; que los representantes sindicales no puedan ser despedidos si la empresa tiene alguna obra en la misma localidad; que para despedir a los obreros eventuales se les avise con dos semanas de antelación —avisando también al Sindicato y dándoles dos horas diarias para buscar nuevo trabajo—, y que para despedir a los fijos de obra también se les avise con dos semanas, abonándoles otra de indemnización. A propuesta del señor Alvarez Abellán se introdujo la necesidad de que el aviso al Sindicato lo fuera por escrito.

● Con relación a las tres conclusiones donde se establecen unos determinados períodos de tiempo en la empresa para que el obrero adquiera la categoría de fijo de obra, de plantilla y de larga duración, el señor Alvarez Abellán solicitó que las tres se suprimiesen y se sustituyeran por una en la cual se pidiese que todo trabajador, una vez pasado el período de prueba de quince días, adquiriese automáticamente la condición de fijo de obra, con lo cual se suprime entonces la categoría de eventual. Esta propuesta fué aceptada por la asamblea, acordándose nombrar una comisión para que redacte la nueva conclusión.

● Con relación a la parte sexta de la ponencia, acerca de las gratificaciones extraordinarias, se aprueban las dos primeras peticiones —el importe de las pagas extra de 18 de Julio y Navidad estará en función del resultado económico obtenido por el trabajador, durante el trimestre anterior a dicha paga, y el personal enfermo o accidentado percibirá estas gratificaciones como si estuviera en activo—; pero la tercera conclusión, donde se dice que, a fin de igualar las distintas categorías, debe aumentarse paulatinamente el número de días a percibir por estas gratificaciones, a las categorías o grupos que las reciben en una cuantía menor, y que este límite debe ser de treinta días y la igualdad ha de conseguirse en dos años, promueve entre los asambleistas una división de criterios, en pro y en contra, que se resuelve por votación, aprobándose con 62 votos en contra.

● Acerca de la regulación de la participación en beneficios, son aprobadas las tres conclusiones, en las que se pide que se establezca, con carácter general, la participación en beneficios, mediante la fijación de un porcentaje que será idéntico para todas las ramas de la producción y que se fomente esta participación en beneficios, con la inversión de parte de éstos en las propias empresas.

● Sobre el salario como crédito privilegiado, también fueron aprobadas sus dos conclusiones, donde se apunta que, en efecto, el salario se considere crédito singularmente privilegiado, con relación a otros créditos y con referencia a los bienes muebles, inmuebles o semovientes del empresario, solicitándose también que los empresarios respondan subsidiariamente de los salarios, así como también de los seguros sociales del trabajador, petición esta última del señor Alvarez Abellán, que se acordó añadir.

● En relación con los anteriores puntos, el señor Estenaga, de Valencia, pidió que los salarios, al mejorar, no tributen por utilidades si sobrepasan aquéllos la cuantía fijada para la exención de dichos impuestos, o bien que se aumente dicha cuantía exenta, petición que fué recogida por la presidencia y por la asamblea, acordándose que, en tal sentido, se redacte una moción anexa.

● **SESION DE TARDE.** — A las cinco de la tarde, se reanudó el pleno de la asamblea, bajo la presidencia del señor García Ormaechea, presidente general de la misma, y del Sindicato Nacional de la Construcción, acompañado de los vicepresidentes y mesa de la asamblea.

Comenzó debatiéndose la conclusión novena, relativa a convenios colectivos sindicales de la ponencia primera «Condiciones de trabajo», la cual suscitó cerca de treinta intervenciones, por el interés general de la misma. Aunque se trataron aspectos específicos de los trabajadores de la construcción, vidrio y cerámica, lo interesante del tema y las peticiones que se formulan en la ponencia, para el perfeccionamiento de este sistema de negociación, califican al mismo como el ideal, para llegar a alcanzar, por su mediación, las legítimas aspiraciones de obreros y empresarios.

El procurador en Cortes, señor Moya Clúa, presentó una declaración de principios sobre la política de convenios, que se acordó refundir con otra, en el mismo sentido, del señor Alvarez Abellán, para recoger en un solo texto la afirmación de señalar la falsedad de que estos pactos hayan sido causa del actual encarecimiento de la vida, ya que, en general, y sobre todo, en la construcción, sólo supone un aumento del cinco por ciento el reajuste de salarios, y, sin embargo, la subida de precios ha sido mucho mayor. La asamblea, por unanimidad, expresó su petición de que se llegue a un perfeccionamiento del sistema de convenios.

● **PALABRAS DEL VICESECRETARIO NACIONAL DE ORDENACION ECONOMICA.** En este punto del debate ocupó la presidencia el vicesecretario nacional de Ordenación Económica, don Rodolfo Argamentería, siendo invitado por el señor García Ormaechea a dirigir unas palabras a la asamblea, en su calidad de representante máximo del sector empresarial.

El señor Argamentería dijo que se congratulaba de dirigirse a los obreros de la construcción, precisamente en el momento en que se debate la necesidad de incrementar los convenios colectivos sindicales, a los que calificó de útil instrumento para el entendimiento entre trabajadores y empresarios, insistiendo también en que de ninguna forma puede achacárseles que son la causa del actual encarecimiento de la vida, ya que si el alza de precios se calcula en 1964 en un 11 por 100, los salarios sólo han subido del cuatro al cinco por 100.

Dijo que el momento económico actual, respecto al Plan de Desarrollo, necesita de una colaboración de todos, empresarios y trabajadores, ya que sólo así podrá llegarse a un definitivo éxito del mismo.

Al binomio productividad-salario —añadió— hay que agregar el de productividad y beneficios empresariales, y de ahí que acoja la Vicesecretaría Nacional de Ordenación Económica el deseo de creación del Gabinete de Productividad, que propone la asamblea, como un órgano útil y necesario.

Por último, ofreció los servicios técnicos de la Visecretaría para favorecer las aspiraciones de los trabajadores de la construcción.

La cartilla profesional, los contratos «en cadena», vacaciones, regulación de trabajos tóxicos, penosos y molestos y otros aspectos de mejorar las condiciones de trabajo, fueron a continuación discutidos y modificados en apreciaciones y matices, siempre en beneficio justo del trabajador, que, libremente, se expresó durante los debates, a través de más de un centenar y medio de intervenciones, muchas de ellas aclaradas, haciendo que éstos se alargarán durante más de seis horas.

En esta ponencia fueron presentadas también cinco mociones, sobre revisión de las exenciones del impuesto por rendimiento de trabajo personal a los beneficiarios de familias numerosas; productividad y tablas de rendimientos; viviendas y conveniencias de establecer una gratificación extraordinaria por la misma cuantía en las de Navidad y 18 de julio, en la fecha de 1 de mayo para conmemorar la festividad de San José Artesano.

● **CONCLUSIONES SOBRE «SEGURIDAD SOCIAL».** — La asamblea pasó a continuación a discutir la Ponencia II, «Seguridad social», que recoge aspectos tan interesantes como el de su financiación, en lo que respecta a este importante sector laboral, por el especial desarrollo de su trabajo; asistencia sanitaria; accidentes de trabajo y enfermedades profesionales; invalidez; vejez; muerte y supervivencia; protección a la familia; mutualismo laboral y desempleo por expediente de crisis.

Fueron aprobadas siete exhaustivas conclusiones, registrándose también intervenciones numerosísimas.

● A avanzada hora de la noche continuaban los trabajos del pleno de la asamblea, que se propone examinar y debatir las conclusiones elaboradas provisionalmente por las respectivas comisiones de trabajo, relativas a las ponencias «Ordenamiento sindical», «Promoción social» y «Protección de accidentes en la construcción».

CLAUSURA DE LA ASAMBLEA

(Viene de primera pág.)

sús Posada Cacho y de Industrias de la Construcción, don Fermín de la Sierra; el presidente ejecutivo de la asamblea y de la Sección Social Central del aludido Sindicato, don Santiago Alvarez Abellán; el vicepresidente y procurador en Cortes por los trabajadores de vidrio y cerámica, don Pedro Moya Clúa y el vicepresidente obrero del Congreso Sindical, don José Lafont Oliveras.

En una segunda presidencia figuraban el inspector-asesor general de la Organización Sindical, don Antonio Chozas; los vicesecretarios nacionales de Ordenación Económica, señor Argamentería; de Ordenación Social, señor Lapiedra; de Obras Sindicales, señor Iglesias, y de Organización Administrativa, señor Cortés, y numerosos presidentes de Sindicatos Nacionales y jefes nacionales de Obras y Servicios, así como miembros de la Mesa de la Asamblea y de las comisiones de Trabajo y ponentes.

INTERVENCION DEL PRESIDENTE EJECUTIVO

Abierta la sesión por el ministro secretario, hizo uso de la palabra, en primer término, el señor Alvarez Abellán, presidente ejecutivo de la Asamblea, quien presentó al ministro a los asambleistas, como auténticos representantes del millón de trabajadores que existen en España en el ramo de la Construcción, Vidrio y Cerámica. Refiriéndose a estos participantes en la reunión, afirmó que, sin un gesto intemperante, con sinceridad y energía, han trabajado a lo largo de jornadas agotadoras por una mayor justicia social y profesional para ellos y sus compañeros de trabajo. «Hombres sinceros y con coraje—dijo—, se han reunido en la asamblea, estrechamente hermanados, para pedir unas reivindicaciones justas y un futuro mejor, dentro de un Sindicato fuerte y eficaz. Sus aspiraciones se han recogido en unas conclusiones claras y concretas y todos ellos piden que no caigan las mismas en el vacío y que sean oídas por el Gobierno para llevarlas a la realidad.»

Declaró después que en la asamblea se habían estudiado grandes y graves problemas que afectan vivamente a este importante sector laboral del país, como son los de una seguridad social más generosa y amplia, el establecimiento de un salario mínimo por categorías profesionales, la actualización de las remuneraciones acomodándolas al nivel de vida, las medidas precisas para contener el alza de los precios y la revalorización de las pensiones y otras prestaciones sociales.

Terminó poniendo de relieve la fe de estos hombres en la Organización Sindical y su confianza en que sus justas peticiones serán atendidas por el Gobierno.

PALABRAS DEL SEÑOR GARCIA ORMAECHEA

Seguidamente pronunció unas palabras el presidente general de la asamblea, señor García Ormaechea, en las que destacó la importancia y el ambiente de expectación e interés que había provocado esta reunión, en la que ha estado representado un millón de trabajadores españoles de la construcción, vidrio y cerámica, por cerca de quinientos compañeros suyos de profresión, libremente designados por ellos, lo que permite asegurar rotundamente que ésta ha sido una asamblea deliberante de auténticos trabajadores.

Puso de relieve que en la misma se ha trabajado, a lo largo de jornadas apretadas y casi agotadoras, con el pensamiento puesto en la atención que el Caudillo ha demostrado hacia esta vasta parcela del mundo laboral, hasta el extremo de haberse dignado aceptar la presidencia de honor de la asamblea, agradeciendo también al ministro secretario su decidido apoyo y su constante preocupación y aliento.

Hizo un cálido elogio de la sección social del Sindicato que preside, que ha querido conmemorar, con esta amplia reunión, la jubilosa efemérides de los veinticinco años de paz que acabamos de celebrar, pensando al mismo tiempo en que nos encontramos de cara a un Plan de Desarrollo que va a exigir una acción preponderante de la rama de la construcción, a cuyos fines la mano de obra que ocupa tiene que estar en condiciones de responder a dicha exigencia.

Subrayó que en los debates que han tenido lugar, tanto en comisiones de trabajo como en sesiones plenarias, se han aprobado un total de 191 conclusiones, que recogen las principales aspiraciones de estos trabajadores, elaboradas después de más de ochocientas intervenciones, que dieron lugar a que se introdujeran 168 modificaciones en el texto primitivo redactado por los respectivos ponentes, todo lo cual demuestra, bien a las claras, el grado de libertad y eficacia en que se han desenvuelto los trabajos de la asamblea.

«Aquí—dijo—se ha expresado el deseo nánime por hombres que provienen de todos los campos, por hombres a quienes no se les ha preguntado de dónde vienen, siempre que traigan el ánimo dispuesto para luchar por la defensa de los intereses de sus compañeros, que no quieren ser dirigidos por nadie, sino por ellos mismos, y dirigidos por quienes ellos elijan por su propia y libre voluntad.»

Detalló los puntos principales recogidos en las conclusiones aprobadas, y que se refieren principalmente a conseguir un salario justo y suficiente, una dignidad en el trabajo y una seguridad para los trabajadores, tanto de presente como de cara al futuro, y concluyó rogando al ministro señor Solís que transmitiese estas aspiraciones al Jefe del Estado, Presidente de honor de la asamblea, a quien todos los trabajadores españoles de la construcción, vidrio y cerámica reiteraban su adhesión más firme e inquebrantable.

DISCURSO DE SOLIS

Finalmente, pronunció un importante discurso clausurando las tareas de la asamblea, el ministro secretario general del Movimiento y delegado nacional de Sindicatos, don José Solís, cuyo texto íntegro ofreceremos en nuestro número de mañana.

M.C.D. 2022

DESARROLLO DE ANDALUCIA

● Ampliación de los regadíos
● Aprovechamiento turístico
● Canal Sevilla - Bonanza

ANDALUCIA —la más grande región española— tiene más de seis millones de habitantes. Es decir, un 20 por 100 aproximadamente de la población española. Citamos estos datos porque no puede ser indiferente al país lo que ocurra en una región que cobija a la quinta parte de los españoles. Así no es de extrañar que, primero, la Organización Sindical y, luego, la Comisaría del Plan de Desarrollo estudiaran la manera de promocionar económica y socialmente la vasta región andaluza.

Los economistas que han considerado la problemática del desarrollo andaluz estiman que éste puede lograrse de la forma siguiente:

● *Ampliando e intensificando los regadíos.*

● *Mejorando y aprovechando convenientemente las posibilidades turísticas.*

● *Impulsando la construcción del canal Sevilla-Bonanza y la aceleración de la puesta en marcha del complejo industrial que en esta zona puede enclavarse.*

Las mejoras sustanciales de los regadíos andaluces exigen una inversión de, aproximadamente, 19.000 millones de pesetas, con lo que se podría incrementar la superficie regada en la actualidad en 400.000 hectáreas. Estos logros significarían unos 300.000 puestos nuevos de trabajo.

El acondicionamiento turístico tiene extraordinario éxito en la faja costera Almería-Granada-Málaga. La llamada Costa del Sol se alarga cada vez más hasta las playas almerienses, y podría intensificarse si fuese suficiente la red costera de comunicaciones, si se ordenara urbanísticamente y turísticamente la zona, si se incrementa el volumen hotelero, etc. Nos parece que es Almería, en este sentido, la provincia más necesitada de promocionar estableciendo las condiciones infraestructurales que estimulen la implantación de instalaciones turísticas.

En cuanto al canal Sevilla-Bonanza, que posiblemente se convertirá en el primer centro de promoción económica de la región andaluza en los estudios sindicales, se ha abogado por la instalación de una gran siderurgia capaz de producir cuatro millones de toneladas de acero, que, en gran parte, podían destinarse a la venta exterior. La creación de nuevos puestos de trabajo en la zona sufriría un formidable incremento, pues podía alcanzar la cifra de 245.000 puestos industriales y otro tanto en los servicios. Claro es que todo esto precisa de 250.000 millones de pesetas en concepto de inversiones.

Como quiera que la población activa de Andalucía es de un 34 por 100 y la media nacional oscila entre el 37 y 39 por 100, el desarrollo económico andaluz precisa, en primer término, de la creación de medio millón de nuevos puestos de trabajo para equilibrar esta zona con los valores estadísticos representativos de la población activa de España. Pero lo cierto es que Andalucía puede ir más lejos. E irá más lejos si conjuntamente se actúa sobre estas tres fuentes de riqueza potencial que hemos considerado.

JAQUE AL LENINISMO

LO curioso es: Kruschef llegó al Poder para salvar la industria pesada, los dogmas, el estalinismo incluso de la blanda, la fofa política de Malenkof. Pero Kruschef terminó defendiendo la industria ligera, la revisión de los dogmas y la desestalinización. Ahora, los sucesores de Kruschef saltan a la arena también en defensa de los principios, puestos en peligro por el fogoso ucraniano. Saltan, sobre todo, para salvar la unidad del mundo comunista. ¿Lo conseguirán? Difícilmente. En realidad, de la caída de Kruschef hemos notado sólo las primeras consecuencias, las más superficiales. Pero toma cuerpo la sospecha de que a la larga arrastrará consigo profundas reformas en el mundo comunista. Reformas no sólo formales o estructurales—como un nuevo equilibrio de fuerzas en el bloque—, sino también ideológicas, las más temidas en el Kremlin.

BREZNEF y Kosyguin continúan la discusión sobre Stalin, mejor dicho, continúan los ataques, las acusaciones. Pero el pliego de cargos gira siempre alrededor de la misma noria: terror, violencia, culto a la personalidad. Un análisis a fondo del estalinismo, las causas de su aparición, la pervivencia de su estilo en la sociedad soviética no ha sido hecho todavía. Ante ello se detuvo Kruschef como se detienen, aterrorizados, sus sucesores. Y, sin embargo, no van a tener otro remedio, tarde o temprano, que hacerla. Si no la hacen ellos la harán los comunistas extranjeros. El testamento de Togliatti es el documento más importante de 1964, no hay duda. El italiano acusa a Stalin, pero señala con el dedo a Lenin, su norma, su estilo, su interpretación del marxismo. La pregunta clave no formulada, pero inequívoca a lo largo del testamento, es: ¿hasta qué punto es válido el leninismo para los comunistas de Europa occidental? Togliatti, gran dialéctico, no pregunta ni responde directamente, pero las metas a donde nos conduce, las exigencias que hace hablan por sí solas. Pide pluralismo, no sometimiento a Moscú, libertad de cada partido para elegir su ruta más apropiada. En otras palabras: las soluciones rusas—empapadas de leninismo—no sirven para Europa occidental.

EN este punto viene en nuestra ayuda la Historia. ¿Recuerdan el momento decisivo de los comunistas rusos? Verano de 1917. El zarismo hundido, la democracia sin raíces, el país en la miseria. Ideal para implantar la revolución proletaria, podría pensarse. Pero los conocedores de la doctrina sabían que no era así. Marx pone el comunismo detrás del capitalismo, casi como consecuencia de él. Esto es, en una sociedad capitalista decadente—¡e industrializada!—las masas obreras se levantan para imponer su orden. Pero Rusia en 1917 no es un país capitalista, sino feudal. No hay proletariado industrial, sino campesinos. ¿Qué hacer? Isaac Deutscher, el mejor conocedor actual de aquellos momentos, nos narra cómo en el propio Comité Central había quien propugnaba dejar establecerse una sociedad demócrata-capitalista, para montar más tarde el comunismo sobre ella. Esto es, sacrificar la oportunidad a la doctrina. Fué el gran momento de Lenin. Rebate argumentos y sienta nuevas tesis. La más importante: la del comunismo en cada país, según sus condiciones. En Rusia, las que imperaban. Sin esperar a más. En el fondo fué una traición al maestro. Pero ¿cómo podía imaginarse Marx que el comunismo iba a triunfar en la atrasada Rusia antes que en las industriales Inglaterra o Alemania, con masas obreras organizadas, discolas, potentes? La Gran Guerra le hizo esa jugada al derribar el zarismo. De ahí tenemos que el comunismo soviético no fué, ya desde el principio, comunismo marxista puro, sino, más bien, comunismo leninista. Y exactamente los elementos leninistas, con el resto no digerido del zarismo, es lo que hace a la Unión Soviética un Estado totalitario, que nunca encajó bien con las corrientes marxista-socialista europeas, por no hablar ya de la socialdemocracia.

AQUELLOS polvos han traído estos lodos. Durante decenios, la Unión Soviética fué una potencia oscura, lejana, solitaria. Pero hoy, cuando el mundo se achica, las confrontaciones son inevitables. Y el comunismo ruso no engrana no sólo con los socialismos, sino con los mismos comunismos de Europa occidental. Lo asiático, lo zarista, lo leninista, en fin, que hay en él se lo impide.

La tarea más urgente de las vanguardias comunistas es devolver a la doctrina su entronque europeo. Y cuando sus filósofos: Luckas, Havemann, Harisch, piden «la vuelta al humanismo», no se refieren sólo a «lo humano», a la superación del terror estalinista. Eso sería poco. Se refieren a la vuelta a la cultura europea y occidental, que pone al hombre en el centro de todas las cosas. Algo que para la mente rusa, semiasiática, resulta difícil. Este es el mayor peligro que tienen ante sí los sucesores de Kruschef. A la larga, más peligroso incluso que el cisma chino. El comunismo chino, a fin de cuentas, es comunismo asiático, estalinista, leninista.

José María CARRASCAL

Berlín

ENTRANDO POR UVAS

Hay casos en que el «pluriempleo» no es más que una forma discreta de cobrar dinero por no hacer nada en cuatro o cinco sitios a la vez.

* * *

De ahora en adelante disculpemos a los que tienen «una copita de más». El agua sabe tan mal, que sólo queda el recurso de beber vino cuando se tiene sed.

NOE

Experiencia de balde

☆ Ninguna empresa quiere descubrir valores inéditos

● El que los periódicos publiquen, con frecuencia, anuncios de diferentes empresas y organismos en los que se solicitan técnicos, expertos, graduados, etcétera, es un hecho que hay que saludar con alborozo. Ello significa una permeabilidad en el engranaje del mundo laboral de las profesiones superiores que hasta hace algunos años aparecía compacto y con escasos resquicios.

● Sin embargo, estos reiterados confortadores anuncios llevan implícita una ganga que, para los jóvenes, no puede ser más desmoralizadora. Esta: dentro del anuncio aparece siempre la petición del «curriculum vitae» con este añadido demoledor en forma reflexiva: «Absténgase quien no cuente con uno, dos, cinco años de experiencia.»

● Es decir, que los abogados, los ingenieros, los peritos, los químicos jóvenes, quedan descartados. Pero ¿cómo adquieren la experiencia si se les empieza pidiendo la experiencia?

● Se dirá—y se dirá con razón—que las empresas quieren cubrir sus puestos con la mayor garantía. (Se evidencia aquí, dicho sea de paso, pero no de pasada, de manera transparente, un fenómeno muy empresarial: que la garantía que ofrece la experiencia la quieren de balde y facilitada por la competencia.) Se ve, al través de esos anuncios, que ninguna empresa quiere para sí el honor de descubrir valores inéditos.

● A ver cómo soluciona la recién graduada mocedad universitaria los dos, tres, cinco años de experiencia. Porque lo de «además que sepa inglés» es cosa fácil.

M.C.D. 2022

ULBRICHT, INVITADO A VISITAR EL CAIRO

Errores de Bonn:

- **Ayuda militar a Israel**
- **No entregar a Siria la ayuda prometida para la presa del Eufrates**

BERLIN. (Crónica, por telex, de nuestro corresponsal, J. M.ª Carrascal.)—Andaban mal las relaciones de Bonn con los países árabes, nadie lo negaba. Pero aquí se contaba con la típica desunión musulmana, con su afán de hablar sin decidir, con las muchas veces que han amenazado sin que llegase la sangre al río. Y, de pronto, el golpetazo: el Presidente Nasser invita a Ulbricht a visitar El Cairo durante el próximo febrero. Algo con lo que Pankow soñaba desde hace años. Algo que ha conseguido no por méritos propios, sino por los errores de Bonn.

El capítulo Oriente Medio en la política federal da realmente pena. Puestos a jugar entre los dos rivales —árabes e israelíes—, Bonn no ha contentado a ninguno, es más, se ha echado los dos enfrente. Porque nadie vaya a creer que en Israel se mira con buenos ojos a Bonn. Bastó que aquí decidieran la prescripción de los delitos nazis para que se alzara un clamor acusatorio en todo el pueblo judío. El recuerdo ingrato está aún en carne viva.

Tal vez por eso Bonn extremó sus cuidados durante los últimos años con Israel. Al fin y al cabo, con los árabes tenía el amplio crédito de una vieja y tradicional amistad. Pero tanto va el cántaro a la fuente, que termina por romperse. Empezó a enturbiarse el ambiente con los esfuerzos federales para atraerse a los científicos que trabajan para Nasser, siguió con la campaña aquí iniciada para establecer relaciones diplomáticas con Israel, se envenenó con la ayuda militar a éste y la chispa ha saltado al no entregarse la ayuda, ya concertada, a Siria para la construcción de la presa en el Eufrates. De todos esos jalones, el decisivo fué la ayuda militar a Israel, iniciada en tiempos de Adenauer y mantenida en secreto durante años. No sería aventurado suponer que de esta forma los alemanes intentan satisfacer el complejo de culpa que pretenden hacerles sentir hacia el pueblo judío, sobre el que decretaron el completo exterminio. Suministrando ahora armas al amenado Israel se le dan posibilidades de defenderse, de subsistir. Todo ello perfecto si no hubiera otra parte por medio, los árabes, que han tomado al Estado judío como cuestión de vida o muerte. Y lo más grave es que los árabes tienen en sus manos un instrumento ideal para presionar sobre Bonn: Pankow. En la última conferencia entre sus jefes de Estado decidieron una aproximación escalonada a Alemania oriental, para conseguir de Bonn lo que desean, a saber: cese de toda ayuda a Israel o una ayuda a ellos en igual cuantía. La primera vuelta al torno está ya dada: invitación a Ulbricht. No es reconocimiento, pero el prestigio que Pankow gana con ello será grande.

> ◆ ***Pankow ganará prestigio mientras Alemania occidental se repliega cautelosamente***

¿Cómo se reaccionará a orillas del Rin? Tras el «shock» que produjo la primera noticia, notamos un repliegue cauteloso. El portavoz del Gobierno, Von Hase, subrayó que Egipto es un Estado soberano, dueño de invitar a quien desee. No se replica, pues, con proyectiles de igual calibre. Una frase del portavoz, sin embargo, nos da la clave de la contraofensiva: «El embajador federal en El Cairo —dijo— está en estrecho contacto con el Gobierno egipcio.» La fecha de la visita no está fijada —¿un descuido, una puerta abierta dejada por los árabes?— y podemos figurarnos que el embajador federal en El Cairo pondrá toda la carne en el asador para que Ulbricht no se fotografíe a la sombra de las pirámides. Es una carrera contrarreloj que nadie sabe cómo acabará.

● **EN LA PRENSA ALEMANA.**—BONN, 28. — «Bonn debe adoptar unas conversaciones claras con respecto a El Cairo», tal es la conclusión que señala la mayor parte de los editoriales que los periódicos de la República federal consagran al anuncio de una visita oficial a Egipto de Walter Ulbricht, presidente del Consejo de Estado de la R. D. A.

El diario de información de tendencia liberal, de Hamburgo, «Die Welt», comenta: «Bonn deberia hacer comprender inmediatamente al Presidente Nasser que no se trata para él de elegir entre distintos medios para obtener del Gobierno federal concesiones aún más importantes, sino más bien la obligación de pronunciarse en pro o en contra de Bonn.» El diario de Francfort, próximo al partido socialdemócrata, «Frankfurter Rundschau» estima, en cuanto a él, que el Gobierno federal no puede tardar mucho en preguntarse si la «doctrina Hallstein» (no mantener relaciones diplomáticas con los países que reconocen oficialmente a la R. D. A.) no limita a tal punto nuestra libertad de movimientos que estemos obligados a renunciar a ella en el futuro.»

El diario liberal de Munich «Sueddeutsche Zeitung» considera que «Bonn deberá resolverse a hablar claramente con El Cairo. La invitación a Nasser —añade— se mantiene al parecer, pero se debe saber que no aceptaremos el dejarnos someter a un chantaje de una aproximación con la R. D. A., ni por concesiones económicas, ni en lo que concierne a nuestras relaciones con Israel.» (Afp-Efe.)

SIRIA

Proyectaban asesinar al Presidente Amin Hafez

BEIRUT (Líbano), 28. — Las huelgas y las manifestaciones que tuvieron lugar en Damasco el domingo fueron organizadas por una agrupación político-religiosa musulmana, de carácter secreto, uno de cuyos objetos era el asesinato del presidente del Gobierno sirio, Amin Hafez, según una información difundida por radio y sintonizada en Beirut esta madrugada.

El informe fué radiado por una estación de Damasco y, según el locutor, estaba integrada parcialmente por el testimonio de uno de los conjurados de aquella organización subversiva, un tal Ibrahim Arnaout, que declaró el lunes por la noche ante un tribunal militar de instrucción.

La agrupación, con arreglo a las noticias difundidas por Radio Damasco, proyectaba el establecimiento de una legislación de tipo religioso islámico en Siria.

Tanto Arnaout, como otros siete encartados, fueron sentenciados a muerte por un tribunal castrense.

La facción paramilitar de esa organización secreta se proponía dar muerte al jefe del Gobierno sirio, Hafez; al jefe del Estado Mayor del Ejército, mayor general Salah Jadid, así como secuestrar a todos los principales funcionarios que han sido nombrados recientemente para dirigir las empresas que han sido nacionalizadas en esta nación del Oriente Medio, conforme a las informaciones difundidas por Radio Damasco. (Efe.)

● **ACUERDOS ECONOMICOS TECNICOS PEKIN Y YAKARTA. — Una declaración conjunta, un acuerdo de cooperación económica y técnica, y un acuerdo de crédito han sido firmados en Pekín hoy entre China e Indonesia por el mariscal Chen-Yi, viceprimerministro chino y Subandrio, ministro indonésico de Asuntos Exteriores, según anuncia la agencia de noticias Nueva China. El primer ministro Chu En Lai ha asistido igualmente a la ceremonia de la firma de dichos acuerdos.**

COLOMBIA: EL MINISTRO DE LA GUERRA, REEMPLAZADO

◆ *El Presidente León Valencia le reprochaba que tomase posiciones políticas*

BOGOTA, 28.—El general Gabriel Reveiz Pizarro, comandante general de las fuerzas armadas colombianas, ha sido nombrado ministro de la Guerra, reemplazando al general Alberto Ruiz Novoa, que presentó la dimisión.

El Presidente de la República, Guillermo León Valencia, se ha reunido durante más de dos horas con todos los comandantes de los diferentes cuerpos del Ejército que se hallan en la capital. También acudieron al palacio presidencial los miembros civiles del Gobierno.

«Las decisiones del Presidente de la República son órdenes, y la fuerza aérea colombiana continuará apoyando a su Gobierno», ha declarado un poco más tarde a la Prensa el general Mariano Ospina Navia, comandante de la fuerza aérea colombiana.

Los observadores recuerdan que en un discurso radio-televisado pronunciado el martes, el Presidente Valencia acusó sin nombrarlos a ciertos altos funcionarios de deslealtad y aun de traición.

● **DESACUERDO POR MOTIVOS POLITICOS.**—Hace mucho tiempo que corrían rumores de desacuerdo entre el Presidente Guillermo León Valencia y su ministro de la Guerra, el comandante general Alberto Ruiz Novoa, según ha trascendido de medios políticos de Bogotá.

Sin embargo, por el momento se ignora lo que ha podido pasar entre el Presidente Valencia y el general Ruiz Novoa; pero es de dominio público que el jefe del Estado le reprochaba tomar posiciones políticas y ocuparse de cuestiones extranjeras en sus funciones de ministro de la Guerra.

El general Ruiz Novoa abordaba a menudo en sus discursos cuestiones de orden económico y social y preconizaba reformas en estos terrenos.

«Si el general Ruiz Novoa quiere llevar a cabo una campaña política por su cuenta —declaró hace poco el Presidente Valencia—, tendrá que dejar el uniforme.»

En lo que atañe al general Ruiz Novoa, él había negado siempre tener la intención de acceder al poder supremo. Ultimamente, ciertas personas indicaron que habían avanzado su nombre como candidato a las elecciones presidenciales del año próximo (contra el candidato oficial único del Frente Nacional, el doctor Carlos Lleras). Y él había insistido sobre el hecho que no le interesaba esta campaña y había hecho arrancar los carteles que fueron colocados con su eficie. (Afp-Efe.)

JEFES DE GRUPO
CADENA GRANDES ALMACENES
textil
bazar
alimentación
Historial y fotografía a Apartado 381
MADRID
(1.339.)

Si necesita
empresas mecánicas o de plástico para resolver sus problemas de construcción o fabricación, la
Bolsa de Subcontratación
de la Cámara Oficial de la Industria puede facilitarle direcciones convenientes.
HUERTAS, 13 - MADRID 12

BORGWARD 1964
nuevo motor Diesel Rheinstahl Hanomag
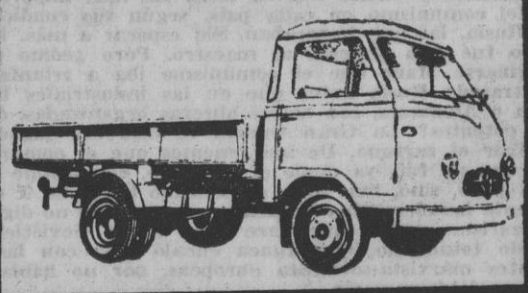
CAMION carga útil 1890 Kg.
CARNET 2.ª clase.
LIBRE circulación
CABINA 3 asientos
Facilidades de pago con cambio del usado
J. A. M.
AGENCIA OFICIAL
Bravo Murillo, 308
Admitimos cualquier cambio
Abierto festivos de 10 a 12

ETIQUETAS
Estampadas en cinta. Engomadas y autoadhesivas en papeles blanco y metalizado. Etiquetas en cartulina oro y plata. Portaprecios en plástico para escaparates.
ROCAFER. Preciados, 17
Tel. 2316275. - MADRID

Pulse el botón UHF de un
VANGUARD
Distribuidor:
KAPY
PASEO ONESIMO REDONDO, 18 - Tel. 241 06 12
MAYOR, 46-48 - Tel. 247 30 71
LOPEZ DE HOYOS, 124 - Tel. 224 11 85

A PORTUGAL CON EL REAL MADRID
(Entradas garantizadas)
EXCURSIONES EN AUTOPULLMAN DE GRAN LUJO
(Butacas de terciopelo reclinables y desplazables, tocadiscos, etc.)
CIRCUITO NUMERO 1
Salida, día 23, a las 15 horas. Regreso, día 25
TODO INCLUIDO ..... 1.400 pesetas
CIRCUITO NUMERO 2
Salida, día 23, a las 8 horas. Regreso, día 25
TODO INCLUIDO ..... 1.550 pesetas
CIRCUITO NUMERO 3
Salida, día 21. Regreso, día 26. VISITANDO GUARDA, COIMBRA, FATIMA, LISBOA.
TODO INCLUIDO ..... 2.950 pesetas
VIAJES SPORT, S. A. G. A. T. 121 - Av. de José Antonio, 70-MADRID-13
Teléfonos: 248 37 67, 241 27 18 y 247 51 71
VIAJE AHORA... PAGUE DESPUES
A. INTERCONTINENTAL - San Bernardo, 81 - Teléf 257 41 26

M.C.D. 2022

Vietnam

WASHINGTON, ANTE UN DILEMA

◆ *El antagonismo entre Maxwell Taylor y el general Khanh sólo deja sitio para uno de ellos en SAIGON*

◆ *El triunfo de las exigencias budistas ha derribado la política americana para el país*

UN ECONOMISTA (EX PROFESOR DE HARVARD), JEFE ACCIDENTAL DEL GOBIERNO

SAIGON, 28.—El economista Nguyen Xuan-Danh, tercer vicepresidente en el derrocado Gobierno Fran Van Huong, ha sido nombrado primer ministro accidental, en funciones, del Vietnam del Sur por el comandante en jefe de las Fuerzas Armadas, teniente general Nguyen Khanh, quien se hizo cargo ayer del Poder público en incruento golpe de Estado.

El nuevo jefe de Gobierno, que cuenta cuarenta y tres años de edad, es un antiguo profesor de economía de la universidad norteamericana de Harvard. (Efe.)

NUEVA YORK, 28. (Crónica de nuestro corresponsal, M. Blanco Tobío, por telex.)—Cuando ayer estábamos transmitiendo a Madrid una crónica en la que nos referíamos a la inminencia de un nuevo golpe de Estado en Saigón, se estaba produciendo ya el «pronunciamiento», con la puntualidad de un horario de autobuses. Como a estas horas sabrán ustedes, los «jóvenes turcos», encabezados por el general Khanh, depusieron, en lo que parece haber sido un golpe de Estado incruento, al Gobierno (civil) del «premier» Tran Van Huong.

Esto quiere decir que los monjes budistas han vuelto a salirse con la suya. Fueron ellos los que acabaron con el régimen de los hermanos Diem, y han sido ellos los que han defenestrado políticamente a Tran Van Huong. Pero no ha sido este ex alcalde de Saigón sólo, ni lo que él representaba, los que perdieron la partida. Arrastrada en la caída ha sido la política de los Estados Unidos en Vietnam del Sur. Esta política, dedicada a la estabilización del país, para concentrarse en el esfuerzo bélico contra el Vietcong, pretendía basarse en la supremacía del poder civil sobre el poder militar. Tran Van Huong y el Alto Consejo Nacional representaban esa supremacía civil, que al fin ha sido desmontada en dos etapas: la primera, el 20 de diciembre del año pasado, cuando los «jóvenes turcos» disolvieron dicho consejo y encarcelaron a muchos de sus miembros; y la segunda, ayer, al deponer a Tran Van Huong. El Poder ha vuelto, íntegro, a las manos de los militares, y sobre todo a las del general Khanh, todo ello bajo la presión y violencia de los monjes budistas.

Lo que se piensa de todo esto en Wáshington, en estos momentos, es que será inevitable una confrontación entre el embajador Maxwell Taylor y el general Khanh. No hay sitio en Saigón para los dos. Uno de ellos tendrá que marcharse, y un portavoz de la Embajada americana allí ha dicho ya que si alguien tiene que marcharse será Khanh, no Taylor.

Maxwell Taylor ha estado protegiendo contra viento y marea al «premier» Tran Van Huong. Como este hombre se opuso a ser manejado por los monjes budistas, éstos le declararon la guerra y, de rebote, a su protector, Taylor, y más de rebote todavía, a los Estados Unidos. Observando la porfía, esperaba el general Khanh, cuyo antagonismo personal con Taylor es bien conocido. Este antagonismo arrancaba del día en que, bajo la presión de los Estados Unidos en favor de un Gobierno civil, Khanh fué empujado escaleras abajo, cediéndole a Tran Van Huong el puesto de «premier», para quedarse él solo como jefe de las fuerzas armadas. Khanh apoyó el golpe de Estado de los «jóvenes turcos», el 20 de diciembre, desafiando abiertamente a Maxwell Taylor, sólo para pasar días más tarde por la humillación de admitir la restitución del Alto Consejo Nacional. Ayer fué su desquite.

Pero en toda esta historia hay más de una incógnita. Si Maxwell Taylor (es decir, los Estados Unidos) apoyaba con tanta firmeza como decían a Tran Van Huong, ¿por qué abandonó inesperadamente Saigón para hacer un viaje por Laos y Tailandia, cuando todo el mundo sabía, incluído este corresponsal de ustedes, según quedó escrito en nuestra crónica de ayer, que era inminente un golpe de Estado contra Tran Van Huong, como esperado desenlace de la agitación budista?

Quizá lo más lógico sea pensar que Maxwell Taylor no quiso verse envuelto en el asunto, para aceptar a su regreso el hecho consumado y evitar o diferir el «showdown» con el general Khanh. En cualquier caso, es más que dudosa la utilidad de un embajador que ostensiblemente se había apuntado a una causa perdida, y a nadie sorprendería aquí que Wáshington le relevase, a no ser que se esté cocinando ya el correspondiente contragolpe de Estado. Cosa que tadavía sorprendería menos, aquí y en todas partes.

● **SIN SORPRESA.**—WASHINGTON, 28.—El Departamento de Estado ha declarado oficialmente que los Estados Unidos no han sido «enteramente cogidos por sorpresa» por el golpe de Estado que acaba de producirse en Saigón.

Sin embargo, el Departamento de Estado se ha negado a hacer cualquier comentario sobre los acontecimientos que se han producido en la capital sudvietnamita.

El portavoz ha declarado, por otra parte, que no podía confirmar los rumores según los cuales parece ser que el embajador de los Estados Unidos en Saigón, general Maxwell Taylor, ha sido convocado insistentemente a Wáshington para evacuar consultas, o bien recibirá la visita de una alta personalidad del Gobierno norteamericano. Ha afirmado a continuación que no podía atribuirse ninguna importancia al hecho de que el general Taylor no se encontrara en la capital sudvietnamita en el momento de ocurrir el golpe de Estado.

● **FUSILADOS.** — SAIGON, 28.—Tres agitadores, detenidos en el curso de recientes disturbios antigubernamentales acaecidos en Saigón, serán fusilados esta tarde, según ha trascendido de fuentes policiales, en la capital sudvietnamita.

De dichos medios se ha indicado que uno de estos saboteadores condenados a muerte había tratado de incendiar establecimientos comerciales en el Mercado Central de Saigón porque sus propietarios se habían negado a unirse a una huelga antigubernamental.

A los otros dos sentenciados a la pena capital les fueron ocupadas granadas de mano y bombas de explosivo plástico cuando fueron arrestados por la fuerza pública.

● **UN CONSEJO DE 20 MIEMBROS.**—El teniente general Khanh declaró en conferencia de Prensa que Fan Jak-Sau seguiría temporalmente desempeñando el puesto de Jefe del Estado y que los restantes cargos del Gabinete continuarían como hasta ahora en tanto no se establezca un nuevo Consejo de Ministros.

El teniente general Khanh manifestó a los periodistas asimismo que no abrigaba ambición alguna al hacerse cargo del Poder. Dijo además que instalaría, tan pronto como fuera posible, un consejo de 20 miembros, militares y representantes del pueblo. Este cuerpo asesoraría al Gobierno. Por otra parte —manifestó—, una comisión jurídica se encargaría de abordar los problemas que surgiesen en el orden legal.

Contragolpe de Estado, o destitución de su embajador

En cuanto a Nguyen Xuan-Oanh, ya estuvo actuando como primer ministro en funciones durante algunos días de septiembre pasado, cuando el teniente general Khanh, a la sazón jefe del Gobierno, se marchó a la estación montañosa de Dalat, preocupado y enojado ante las manifestaciones callejeras fomentadas por los budistas contra él en Saigón y otros lugares del país. (Efe.)

COMO EN OTROS PAISES DEL CARIBE

BASES ANTICASTRISTAS EN LA REPUBLICA DOMINICANA

● *El jefe de los guerrilleros, Gutiérrez Menoyo, confiesa haber tenido contactos con el Gobierno de Santo Domingo*

● *Raúl Roa, ministro cubano de A. E., envía a la O.N.U. una nota de protesta sobre el particular*

MIAMI, 28.—El ministro del Ejército de Cuba ha declarado que el dirigente de los guerrilleros anticastristas Eloy Gutiérrez Menoyo y tres compañeros suyos han confesado que su base de operaciones se encuentra en la República Dominicana.

Un comunicado del Ministerio, citado por la emisora de radio de la capital cubana y escuchada en Miami, dice que los cuatro capturados han admitido que han tenido contactos con el Gobierno dominicano.

Su captura por las fuerzas del Gobierno fué anunciada ayer. Los tres compañeros de Gutiérrez Menoyo son —según la citada emisora—: Ramón Quesada Gómez, Domingo A. Acosta y Noel Salazar Sánchez.

El comunicado castrista dice que las confesiones de los cuatro hombres confirma las acusaciones cubanas de que las bases anticastristas operan desde Nicaragua, Guatemala, Costa Rica, Puerto Rico y desde otros países del Caribe. (Efe.)

● **QUEJA ANTE LA O. N. U.**—NACIONES UNIDAS, 28.—Raúl Roa, ministro cubano de Asuntos Exteriores de Cuba, ha dirigido al secretario general de las Naciones Unidas, U Thant, una nota en la que llama la atención del Consejo de Seguridad sobre «nuevos actos que atentan contra la independencia y a la soberanía de Cuba, clara violación de la Carta de la O. N. U., que pueden traer graves consecuencias».

Se trata del desembarco, en Baracoa (Oriente), de un grupo de contrarrevolucionarios que incluye al líder Eloy Gutiérrez Menoyo, grupo capturado por las fuerzas armadas cubanas.

Según la nota cubana, el grupo de contrarrevolucionarios embarcó en una base situada en punta Presidente, en territorio dominicano, cerca de la frontera de Haití, donde se entrenan las bandas de mercenarios procedentes de Florida y de Puerto Rico, «con la complicidad total del Gobierno dominicano». Esta base, añade la nota, «sirvió de trampolín de ataque contra Cuba». (Afp-Efe.)

CAJA DE AHORROS
Y MONTE DE PIEDAD
DE MADRID

Con el fin de estimular la práctica del ahorro se distribuirán NUEVAMENTE entre sus imponentes PREMIOS por un total de

UN MILLON DE PTAS.

Plazo de petición de números para el sorteo:
HASTA EL 31 DE MARZO DE 1965

SORTEO

con motivo de la Fiesta de Exaltación del Trabajo y San José Artesano (1 de mayo de 1965)

Los imponentes que aún no tengan asignado número en sus libretas para participar en los sorteos podrán solicitarlo en la oficina de esta institución en donde estén domiciliadas o formalicen su libreta de ahorro.

OFICINA CENTRAL:
PLAZA DE CELENQUE, 2 - MADRID

FAMILIA QUE AHORRA...
FAMILIA FELIZ

...Y SE LIMPIA EN UNOS SEGUNDOS!
la nueva olla a presión de acero inoxidable
BRA
Véala en:
REDONDO Y GARCIA, S. A.
P.º de las Delicias, 32
MADRID

ayude a sus hijos!
Hoy el magnetofón es imprescindible en los estudios.
En su hogar, sus hijos repasan y perfeccionan sus lecciones con sorprendentes resultados
MAGNETOFON
INGRA
CUANDO TENGA QUE COMPRAR UN MAGNETOFON COMPRUEBE LAS VENTAJAS DE INGRA: CALIDAD BELLEZA Y SONORIDAD A MEJOR PRECIO
Adquiéralo en:
martín
APARATOS ELECTRICOS TV Y RADIO
FUENCARRAL, 18 - TELEF. 221 63 75 - MADRID-4

M.C.D. 2022

Inglaterra vive pendiente de los funerales de Churchill

VARIOS FERETROS SON UTILIZADOS EN EL ENSAYO GENERAL

LONDRES. (Crónica, por telex, de nuestro corresponsal, Julio Camarero.) — Continúa de manera ininterrumpida el imponente desfile de público por la capilla ardiente de Westminster, donde se hallan los restos mortales de sir Winston Churchill. Es fácil contemplar allí rostros dominados por la emoción y el dolor. Los visitantes van entrando a través de dos bandas laterales, mientras el féretro, cerrado y cubierto con la bandero inglesa, queda en la parte central.

● **ENSAYOS SIMULTANEOS.**—Pese a la rapidez con que se pretende que evolucione el público, lo cierto es que se forman en la calle «colas» que dan oportunidad a las cámaras de televisión de mostrar la ejemplar formalidad con que los británicos se entregan a su distracción favorita: la espera.

Entretanto, en distintos puntos del itinerario que habrá de seguir, el sábado al mediodía, la fúnebre comitiva, fuerzas militares, policías, gentileshombres y cuantos han de tomar parte en la ceremonia siguen ensayando sus pasos y ademanes.

Al objeto de ganar tiempo y simultanear los ensayos, se están utilizando varios féretros lastrados. De tal forma que si uno se toma la molestia de seguir ese itinerario, por Fleet Street, Trafalgar o las inmediaciones de la catedral de San Pablo o el embarcadero del Támesis, descubre seguro la imagen de un ataúd que es movido de aquí a allá, en medio de inevitables contrastes que servirían de tema para una película de Summers y sobre los que prefiero pasar de largo en señal de respeto.

● **LOS INGLESES NADAN EN PROTOCOLO.** — Se han habilitado trenes especiales. Y los hoteles de Londres están a punto de ser desbordados, especialmente por ingleses residentes en cualquier otro lugar del país o en el extranjero, que no quieren estar ausentes en el último homenaje al que fué uno de los más geniales políticos del Reino Unido.

El duque de Norfolk va de un lado para otro, vigilando los ensayos con la mirada severa de un buen director de escena. La Policía prosigue su minucioso registro de los edificios del trayecto. Se rectifican las marcas blancas en el pavimento y se levantan tribunas.

Toda Inglaterra vive hoy pendiente de la gran ceremonia de los funerales de sir Winston.

En medio del dolor por la muerte del singular estadista, podría decirse que los británicos sienten como un íntimo regusto especial ante los preparativos de tan grandiosa ceremonia. El pueblo inglés, siempre apegado a la tradición, se encuentra como el pez en el agua en medio de este protocolo que hay que desempolvar ahora. Porque le trae reminiscencias de grandeza a la memoria, a través de un reiterado simbolismo que pretende recordar la época victoriana y, en definitiva, el imperio.

● **A LA UNA DE LA TARDE TERMINARA EL LUTO.** Todo está representado en los funerales de sir Winston. Ni siquiera falta la imagen del poderío en el agua, con ese breve recorrido del féretro a bordo de una embarcación por el Támesis.

Nada se ha regateado para que sir Winston Churchill reciba el más alto homenaje de su pueblo, excepto algo que podría extrañar a los que no conozcan muy bien la mentalidad británica y su respeto por la propiedad privada.

Se ha recomendado a las grandes cadenas de cines y teatros, así como a toda clase de establecimientos, que no abran hasta después de la una de la tarde. Pero a partir de esa hora funcionarán normalmente. Es decir, mientras en alguno de esos países que sienten incondicional admiración por todo lo inglés, han declarado luto nacional, con cierre de todos los establecimientos durante un día entero, los propios británicos no hacen sino recomendar que se cierre durante las horas del funeral.

El hecho de que el sábado, precisamente, se hubieran suspendido los espectáculos, habría representado que los empresarios dejaran de ganar un dinero. Y los negocios son los negocios.

● **JOHNSON NO ASISTIRA A LOS FUNERALES.** — WASHINGTON, 28.—El Presidente Johnson no asistirá a los funerales de sir Winston Churchill, según se ha anunciado oficialmente.

Johnson ha designado al secretario de Estado, Dean Rusk; presidente del Tribunal Supremo, Earl Warren, y a David Bruce, embajador de Estados Unidos en Londres, para representarle en las exequias de sir Winston Churchill.

● **«IKE», A LONDRES.**—El general Eisenhower se dirigirá de Wáshington a Londres para asistir a las exequias de sir Winston Churchill, a bordo del avión que conducirá a la delegación oficial norteamericana, según ha precisado George Reedy, portavoz de la Casa Blanca.

George Reedy ha añadido que cuando el Presidente Johnson declaró a un grupo de periodistas que el ex presidente no viajaría en compañía de Dean Rusk, secretario de Estado, él no estaba aún al corriente de los últimos arreglos que se habían producido.

La delegación norteamericana, que preside Dean Rusk, tiene fijada la salida en dirección a Londres para hoy, a las dos de la tarde (hora española). (Afp-Efe.)

● **EL DETECTIVE PARTICULAR.** — LONDRES, 28. — Ha presentado la dimisión de su puesto el detective que estuvo encargado de la protección personal de sir Winston S. Churchill hasta el fallecimiento del veterano estadista. Se trata del sargento de la Policía secreta Edmund Murray, de cuarenta y siete años de edad, que ha pedido su separación del servicio policial a la Intendencia-Jefatura de Scotland Yard.

Murray, que veló por la seguridad de sir Winston por espacio de catorce años y medio, dijo ya poco después de la muerte del ex gobernante: «¿Qué trabajo podía yo hacer después de esto? Cualquier otra cosa me parecería absurda.»

Parece ser que el ya ex sargento de Policía Murray pretende ahora dedicarse a escribir sus memorias. (Efe.)

El marqués de Santa Cruz representará a España en los funerales de Churchill

El embajador marqués de Santa Cruz representará al Gobierno español en los funerales de sir Winston Churchill, que tendrán lugar en Londres el próximo sábado.

En el cementerio de Bladon se han iniciado los trabajos para el entierro de los restos mortales de Winston Churchill. La tierra húmeda de Bladon se abre para recibir al ex «premier». Chuchill reposará cerca del lugar donde nació. (Fotofax PUEBLO.)

CARNET de PUEBLO

TAPICE SU AUTOMOVIL EN 3 HORAS
FUNDAS
PLASTICO TRANSPIRABLE SKAI-TEJIDO ● TARIFAS ESPECIALES PARA TAXISTAS
FLORIDA
FERNAN GONZALEZ, 39
Telfs. 275 01 19 - 226 44 64

AMBULANCIAS MADRID, S. L.
Servicio permanente para toda España y el extranjero
TALAVERA, 10
259 11 33 - 259 60 28

NO PIERDA EL TIEMPO
TELEVISORES
20, 30, 40, 50, 60 % DE DESCUENTO
PRECIO MAYORISTA
LARGUISIMOS PLAZOS SIN RECARGO, REGALANDO ACCESORIOS
ZEUS. Puerta del Sol, 5, sexto

ESCUELAS AUTOMOVILISTAS
Rafael Alvarez
MAS DE 50 AÑOS DE EXPERIENCIA AUTOMOVILISTA
PLAZA SANTA BARBARA, cuatro y MARQUES DE URQUIJO, cuarenta

AL PUERTO de NAVACERRADA
Servicio diario
AUTOCARES
LA MADRILEÑA, S. A.
Precio por plaza: 62,60
(ida y vuelta)
Paseo Florida, número 29
Teléfono 248 51 34

¡No pierda el tiempo!
Ni en Andorra, ni en Canarias, ni en Marruecos. Nosotros vendemos más barato. Relojes de señora, caballero y niños, 175 pesetas. Tenemos un gran surtido de relojes de marca. Pulseras, medallas, sortijas, brazaletes con y sin brillantes, en oro de ley de 18 quilates. Joyería y Relojería Roxi Prima, de la calle Espoz y Mina, 1. Suministros especiales a comercios, industrias, laboratorios, etcétera. Envíos a provincias. Espoz y Mina, 1, planta segunda. MADRID

COINTRA PERFILES
COINTRA CARPINTERIA METALICA
Puertas y ventanas de Carpintería Metálica en fleje de acero zincado y laminado en frío, construídas en todos los tipos que exige la moderna construcción.
COINTRA DEXION
Sistema de ángulos ranurados de acero, como auxiliar de la industria. Estanterías, entreplantas, pasadizos, bancos de trabajo, transportadores, etc.
COINTRA apton
Sistema de ángulos y tubos de acero de ensamble sin soldadura, especial para estructuras de muebles, mostradores, paramentos, compartimentaciones, estanterías, stands de Ferias y decoración en general.
COINTRA PR-80
Para el almacenaje de cargas pesadas y cargas por paletización en las que es esencial, junto con una gran adaptabilidad, una gran resistencia para los esfuerzos dinámicos de puesta en carga.
Las estructuras PR-80 están formadas de tubos cuadrados enlazados por presión, cuyas dimensiones, absolutamente modificables, se pueden ajustar al milímetro y cuya resistencia está prevista para grandes esfuerzos, sin que sean posibles los deslizamientos de las uniones.
CONFIE SU PROBLEMA A NUESTRO SERVICIO TECNICO; EL DARA LA SOLUCION ADECUADA
COINTRA P.º de Calvo Sotelo, 6 · Madrid · 1
COINTRA - P.º DE CALVO SOTELO, 6 - MADRID - 1
DELEGACIONES EN
BARCELONA - VALENCIA - BILBAO - LA CORUÑA - SEVILLA
Servicio de asistencia Técnica en todas las provincias de España

M.C.D. 2022

HABLARA EL 4 DE FEBRERO, ANIVERSARIO DE YALTA

DE GAULLE MIRA AL ESTE DE EUROPA

En su conferencia de Prensa, su tema principal será las relaciones de Francia con el mundo comunista

- *Mientras hablaba con el embajador ruso en París, su representante en Moscú era recibido por KOSYGUIN*
- *El Kremlin hace al Elíseo serias proposiciones de nuevos acuerdos*

PARIS, 28. (Crónica, por telex, de nuestra corresponsal, Pilar Narvión.)—Los habituales de las conferencias de Prensa de De Gaulle estábamos un poco sorprendidos. De Gaulle, que raramente modifica sus costumbres, hasta el punto que termina convirtiéndolas en cuestión de protocolo, había convocado su conferencia en febrero, contra la costumbre de hacerlo en enero, y en jueves y no en viernes, como tiene por costumbre. Un colega con buena memoria ha encontrado, sin duda, las sutiles razones de la fecha del 4 de febrero. Se trata del aniversario de Yalta, la conferencia que dividió a Europa en dos, y en la que De Gaulle fué «el gran ausente» del encuentro.

Conociendo al general, es difícil imaginar que la elección de la fecha haya sido casual y que no la haya elegido cuidadosamente para la conferencia de Prensa en la que todo el mundo espera que definirá la nueva política de Francia cerca de los países de la Europa del Este. Lo que no había previsto el Presidente es que ese día los tres grandes que hace veinte años se reunieron en Yalta serán ya personajes en la Historia, cuando él todavía tiene la palabra, y acabará de asistir en Londres a los funerales nacionales de sir Winston Churchill, el hombre que, entre la total indiferencia de Stalin y Roosevelt, defendió los derechos de Francia en Yalta.

Como es costumbre siempre en vísperas de las conferencias del general, en los medios de la Prensa todo el mundo se dedica al juego de los pronósticos, y hay dos temas en los que coinciden todos. En política nacional, parece inevitable, después de la huelga y después de la carta de los patronos, que el general haga alguna alusión al tema social y económico, aunque es muy posible que, fiel a su famosa tesis de que «la intendencia seguirá», pase muy levemente sobre estos problemas y dedique su atención preferente a su placer favorito, que es el de trazar ante los periodistas esos grandes frescos históricos entre proféticos y realistas que son su especialidad.

Esta vez, la mayoría de los observadores coinciden en que el tema principal será Europa y, de manera especial, las relaciones de Francia con la Europa del Este.

En mi crónica del pasado martes, comentando la visita de Vinogradof, embajador ruso en París, al Elíseo, tocaba ya este tema, que está más de actualidad desde que se ha sabido que el encuentro De Gaulle-Vinogradof estaba doblado de otro Kosyguin-Baudet, el embajador francés en Moscú, que, según dicen, ha recibido del Kremlin, para transmitirlas a su Gobierno, serias proposiciones de nuevos acuerdos franco-rusos.

Los rusos tratan de poner de relieve las similitudes de su política exterior con la francesa: neutralidad en el sudeste asiático, fronteras Oder-Neisse en Europa, desarme atómico, independencia de Europa frente a los Estados Unidos, no intervención de la O. N. U. en el Congo, deseo de alargar las relaciones comerciales de la Europa del Este con el Mercado Común, etc.

Un observador ingenuo diría que París y Moscú están decididos a construir una Europa «del Atlántico a los Urales», según la fórmula del general De Gaulle.

Estas corrientes en política internacional, en vísperas casi de las elecciones municipales francesas, obligan a los periódicos degaullistas a divertidos equilibrios en sus editoriales, y así, mientras internacionalmente el comunismo, según ellos, evoluciona y tiende a posiciones que facilitan totalmente el diálogo con todos los países del Este, en Francia, el comunismo —aliado seguro de todo el antidegaullismo casero— es el enemigo a abatir en las elecciones municipales. Al nivel de sus fieles del U. N. R., esta contradicción podrá ser chocante; en la mente del general De Gaulle no existe, porque para él las elecciones municipales son un accidente del terreno solamente.

LLEGAN A PARIS 39 TONELADAS DE ORO PROCEDENTES DE LONDRES

- *Continuarán llegando nuevas partidas en las próximas semanas*

PARIS, 28.—Procedentes de Londres, y transportadas por un avión de la Air France, llegaron a Orly 13 toneladas de oro, con un valor aproximado de 72 millones de francos franceses.

Otros dos aviones de transporte, también procedentes de Londres, habían traído una carga idéntica en la última quincena, elevándose el total del oro llegado a Orly a 39 toneladas, con destino al Banco de Francia, y todo procedente de la capital británica. Se esperan otros cargamentos del precioso metal para las próximas semanas.

Como se sabe, el Banco de Francia ha decidido cambiar en oro 150 millones de dólares de sus reservas, o sea, 750 millones de francos, a más de los 33 a 45 millones de dólares que el propio banco convierte en oro mensualmente. Es difícil conocer la procedencia exacta del oro que viene de Londres, oro que bien puede ser deducido de la parte norteamericana del «pool» de oro que funciona en la capital británica, como también es posible provenga de compras efectuadas por los Estados Unidos en el mercado del oro de Londres, donde Africa del Sur vende toda su producción, y así reembolsar los dólares presentados por el Banco de Francia para su conversión en oro. (Afp-Efe.)

Mañana,

DIA DEL PERIODISTA

inauguración al público del

CERTAMEN INTERNACIONAL DE FOTOGRAFIAS DE PRENSA

Con esta exposición rendimos un cálido homenaje de adhesión y simpatía por su labor informativa a los periodistas españoles en la festividad de su Patrono

SAN FRANCISCO DE SALES

POR PRIMERA VEZ,

a la vista del público, se exhibe funcionando

UN RECEPTOR DE FOTOS A DISTANCIA

por medio de telestar, cable, radio o teléfono.

DURANTE TODO EL DIA 29

podrán verlo en acción dentro del recinto del Certamen

Agradecemos al diario «El Alcázar» la cesión de este equipo UNIFAX que simultáneamente de todo el mundo, y durante las veinticuatro horas del día, recibe sus servicios gráficos por medio de la Agencia CIFRA.

CERTAMEN INTERNACIONAL DE FOTOGRAFIAS DE PRENSA

del 29 de enero al 6 de febrero

HORAS DE VISITA: de 9,30 a 1,30 y de 4,30 a 8

PLANTA SEPTIMA

El Corte Inglés

EJECUTIVOS COMERCIALES

Para División Comercial de Empresa del Automóvil se necesita persona con las siguientes características:

- ☆ Formación universitaria o equivalente.
- ☆ Carnet de conducir.
- ☆ Edad, de 25 a 35 años.
- ☆ La experiencia o actividad comercial similar se tendrá en cuenta.

DIRIGIRSE por escrito, con "curriculum vitae" y fotografía, al número 540 Carmen, número 7 PUBLICIDAD OLAS MADRID-13

NECESITAMOS

Oficiales cerrajeros, electricistas y caldereros

Dirigirse a: Compañía Auxiliar de Transportes. Kilómetro 9 carretera Andalucía (Villaverde).

(774.)

OFICIAL PRIMERA FRESADOR

Oficiales primera montadores, ajustadores, oficial primera mandrinador para torno, de noche, precisa importante empresa maquinaria obras públicas.

Teléfono 203 14 47

(1.449.)

DEPARTAMENTO DE PROMOCION DE VENTAS

del concesionario de COCA-COLA en Madrid, precisa señorita de relaciones públicas, buena presencia, dominando inglés y amplia cultura. Presentarse en el

Paseo de las Acacias, 65 (de 6 a 7 de la tarde).

Departamento de Promoción de Ventas.

(1.564.)

YA PUEDE VD. CAMBIAR DE PROGRAMA CON UN

VANGUARD
SIGUE SIENDO EL MEJOR

Adquiéralo en

CONFORTO HOGAR

en su

FERIA

del

ELECTRODOMESTICO

Venta a plazos sin recargo

MAIQUEZ, 70 (esquina a Sainz de Baranda)

Avia PERKINS

4 - 3,5 - 2,5-2 y 1,5 toneladas

Plazos hasta 36 meses

Seida

Castellana, 84 - MADRID

Tels. 261 54 30 - 261 58 25

Los camiones de 2 y 1,5 Tn. pueden circular por la Zona Azul.

Recambios legítimos: Sagasta, 13 Tel. 223 27 01

M.C.D. 2022

BALANCE DE UN AÑO DE PLAN DE DESARROLLO

- **20.000 beneficiarios de las cajas de ahorro.**
- **El Fondo de Igualdad de Oportunidades invirtió 2.200 millones.**
- **Mala situación agrícola por causas ajenas a la política económica.**
- **En la industria se superaron las metas previstas.**
- **Mejora de la distribución de la renta.**

NUESTRO querido colega «Arriba» ha publicado hoy unas declaraciones del comisario del Plan de Desarrollo, señor López Rodó, en las que se resumen los primeros avances registrados después del primer año de vigencia del plan y las perspectivas del mismo. Publicamos seguidamente una síntesis de las citadas declaraciones:

Dado que el plan abarca cuatro años, es al término de dicho período cuando se podrán ofrecer los balances definitivos de sus resultados. El transcurso, pues, de un año no quiere decir que debiera haberse cubierto el 25 por 100 de sus objetivos. El año 1964 refleja más bien los frutos de las inversiones del bienio 1962-63, y en el año 1964 se ha iniciado la puesta en marcha de las medidas básicas: señalamiento de los sectores prioritarios para el crédito oficial; localización de los polos de promoción y desarrollo; ordenación de las enseñanzas técnicas; régimen de acción en la industria y agricultura, etc., etc.

Objetivos sociales

Para facilitar la movilidad social, se han incrementado los fondos nacionales. Sólo en el de Igualdad de Oportunidades se han invertido en becas, construcciones y material, durante 1964, la cantidad de 2.200 millones de pesetas. Siguiendo en la línea de promoción social, los préstamos de las cajas de ahorros ascendieron a 960 millones de pesetas, alcanzando a 20.000 beneficiarios. Por último, en el campo de la enseñanza se invirtieron 3.000 millones de pesetas.

Polos

En 1964 se aprobaron 641 solicitudes, con una inversión de 37.497 millones de pesetas, y la creación de 68.157 nuevos puestos fijos de trabajo. La característica principal en la creación de los polos económicos y de desarrollo ha sido la plena respuesta positiva de la iniciativa privada.

Agricultura

Ha sido mala la situación de la agricultura en 1964 por factores ajenos a la política económica. Han bajado las producciones de trigo y cereales y será más baja la de aceite de oliva. Como el plan concedió una gran importancia a la mejora de los canales de comercialización, en 1964 se resolvieron los concursos para instalar diversas centrales hortofruticolas, y se aprobó el Plan Nacional del Frío. Aparte de ello, aumentaron los precios al productor agrícola, registró fuerte expansión el crédito agrícola y se autorizaron oficialmente las ventas directas, que ofrecen una alentadora perspectiva para el campo.

Industria

Aunque en este momento no se dispone de los datos industriales expresivos del primer año del plan, pueden señalarse algunos notables avances de producción con respecto al año anterior: 14 por 100, en cemento; 14,4 por 100, en energía eléctrica, 18,7 por 100, en destilación de petróleo; 50,6 por 100, en automóviles, y 22,4 por 100, en sulfato amónico. En líneas generales, el bloque industrial del Plan de Desarrollo puede decirse que ha superado las previsiones.

Distribución de la renta

Dentro del grupo «asalariados» se ha producido una mejora en la distribución de la renta al haber disminuido proporcionalmente los perceptores de las retribuciones más bajas y aumentado los niveles salariales intermedio y alto, especialmente este último. En el orden geográfico ha puesto de manifiesto la importancia de los polos regionales en la distribución de la renta en zonas de bajo nivel.

TV. FRANCESA EN TENERIFE Operadores de la TV. francesa han sido destacados en el Puerto de la Cruz, a 65 kilómetros de Santa Cruz de Tenerife, para realizar un reportaje sobre las bellezas naturales de este maravilloso escenario. (Foto Cifra.)

CONFERENCIA DE LOS METROPOLITANOS ESPAÑOLES

Ayer comenzó, en el palacio de la Cruzada, la conferencia de los metropolitanos españoles. La preside el arzobispo de Toledo, primado de España, cardenal Pla y Deniel, y asisten los cardenales arzobispos de Tarragona, don Benjamín de Arriba y Castro; de Santiago de Compostela, don Fernando Quiroga Palacios, y de Sevilla, don José María Bueno Monreal; los arzobispos de Barcelona, doctor don Gregorio Modrego Casaús; de Burgos, don Segundo García de la Sierra Méndez; de Granada, don Rafael García y García de Castro; de Madrid-Alcalá, don Casimiro Morcillo y González; de Oviedo, don Vicente Enrique y Tarancón; de Pamplona, don Enrique Delgado Gómez; de Valencia, don Marcelino Olaechea de Leizaga; de Valladolid, don José García Goldaraz; de Zaragoza, don Pedro Cantero Cuadrado, y de Sión y vicario general castrense, doctor Alonso Muñoyerro.

Las sesiones durarán hasta el próximo sábado. Es muy posible que ésta sea la última conferencia de metropolitanos que se celebre, dado que el Concilio tiene en estudio el estatuto de estas asambleas episcopales.

PISOS

Calle Cartagena, 151

esquina Luis Cabrera. 4, 5 y 6 habitaciones, servicio, parquet, calefacción central, construcción primerísima calidad, exentos 90 por 100 tributaciones.

ENTRADA, DESDE 262.000 PESETAS; RESTO, FACILIDADES

Hersau - Carretas, 14

TELEFONO 231 52 07

TORNOS

TRABAJOS GARANTIZADOS

Apartado 23.035

CONFERENCIA DE PRENSA

López Bravo informa sobre la coyuntura industrial de 1964

El valor de la producción supera, por vez primera, el billón de pesetas

EN la mañana de hoy, el ministro de Industria, señor López Bravo, se ha reunido con los informadores de Prensa para dar a conoce el informe sobre la coyuntura industrial de 1964.

El ministro dijo «que el año 1964 había sido bueno y de un fuerte desarrollo, además de haber estado caracterizado por una gran estabilidad». Y ofreció los siguientes datos:

- El valor de la producción industrial ha sobrepasado, por primera vez, el billón de pesetas; la renta industrial ha sido de 330.538 millones, según estimación provisional, un 11,6 por 100 superior a la de 1963 (a precios constantes).
- En la composición de la renta industrial de 1964 se observa una tendencia a la mayor participación relativa de los sectores básicos que en general superaron la media de crecimiento.
- El crecimiento del nivel de empleo fué superior este año al de los cuatro anteriores, a pesar del descenso registrado en el sector minero, que fué compensado con creces por el auge del sector de la construcción. Este crecimiento fué del 4,8 por 100 en 1964, contra 3,9 por 100 en 1963 y 4,2 por 100 en 1962.
- La productividad por persona en 1964 aumentó, según estimación provisional, en 6,5 por 100 (7,6 por 100 en 1962 y 7,2 por 100 en 1963).
- Los precios industriales (incluída construcción) han mantenido la tónica de relativa estabilidad de los años anteriores. Para el período 1959-1964, el aumento fué sólo de 8,57 por 100 en total.

3.500 TONELADAS DE BUTANO

SANTA CRUZ DE TENERIFE, 28.—Ha entrado en nuestro puerto el barco butanero «Mundogas-Wst» que seguidamente tomó de la refinería de Cepsa 3.500 toneladas de butano-propano para el abastecimiento de la Península

Este barco butanero es, con notable diferencia, el de mayor capacidad de carga que hasta la fecha ha atracado en ningún puerto español y se espera que durante varios meses establezca un servicio regular entre Tenerife y los puertos de la Península.

En caso de incapacidad del Presidente U. S. A.

WASHINGTON, 28.—El Presidente Johnson y el vicepresidente Hubert Humphrey han estudiado en común las medidas que serían tomadas en caso de incapacidad del Presidente, según ha manifestado el secretario de Prensa de la Casa Blanca, George Reedy.

La Constitución no tiene prevista, en detalle, la incapacidad del Presidente.

Entre estas medidas figuran:

1. El presidente, en caso de incapacidad, informaría al vicepresidente, quien se convertiría en presidente en funciones ejerciendo los poderes y las obligaciones del cargo.

2. Si el primero no se hallaba en condiciones de transmitir el poder, el segundo, después de las consultas pertinentes, se haría cargo del mismo, actuando asimismo como presidente en funciones.

3. En ambos casos, el presidente decidiría cuándo las circunstancias causantes de su incapacidad habían desaparecido. (Efe.)

VENTA ESPECIAL

ALFOMBRAS

NUDO ESPAÑOL 1.800,- pts. m.²

SEMI - NUDO 600,- " "

MECANICAS LISAS 350,- " "

ORIENTE

GUZMAN EL BUENO, 104

RUIZ DE ALARCON, 21

PASEO DE LA HABANA, 12

Para **IDIOMAS**, Sólo **MANGOLD**

Centros Europeos de Lenguas y Cultura

MADRID: Av. José Antonio, 32 - Tel. 231 16 37

BARCELONA: Vía Layetana, 33 - Tel. 232 07 55

M.C.D. 2022

HOMENAJE DE LOS INFORMADORES A MUÑOZ GRANDES Los periodistas y redactores gráficos que hacen información política ofrecieron ayer un almuerzo al capitán general Muñoz Grandes, con quien aparecen en la fotografía. Al finalizar el almuerzo, el vicepresidente del Gobierno agradeció el agasajo en brevísimas palabras, hizo votos por la prosperidad de los periodistas y sus familias y brindó por España y por Franco. (Foto Cifra.)

Normas para la concesión de beneficios a las nuevas instalaciones frigoríficas

OTRAS DISPOSICIONES DEL "BOLETIN OFICIAL DEL ESTADO"

El «Boletín Oficial del Estado» publica, entre otras, las siguientes disposiciones:

Presidencia del Gobierno.—Orden por la que se dictan normas para la concesión de beneficios a las nuevas instalaciones frigoríficas y se establece el procedimiento a seguir en la tramitación de los expedientes.

Hacienda. — Decreto por el que se señala la cifra máxima de «cédulas para inversiones» en circulación para el ejercicio de 1965.

Obras Públicas.—Orden por la que se crea la Oficina de la Solución Sur en el seno de la Confederación Hidrográfica del Júcar.

● **INAUGURACION DE UN LABORATORIO EN LA ESCUELA DE INGENIEROS INDUSTRIALES.**—En la Escuela de Ingenieros Industriales se celebró la bendición y entrega de un laboratorio de hidráulica, ofrecido generosamente por la industria alemana. El acto fué presidido por el director general de Enseñanzas Técnicas, don Pío García Escudero, y asistieron el claustro de profesores y los alumnos.

Después de la bendición del nuevo laboratorio, el profesor de la Escuela, don Adelardo de la Madrid, pronunció unas palabras, en las que agradeció la donación del laboratorio y subrayó la significación de ésta como prueba de amistad y cooperación en el campo de la técnica entre los dos países. Hablaron también el director de la Escuela de Ingenieros Industriales, don Fernando Rodríguez Avial, y el consejero de la Embajada alemana, en nombre del embajador, ausente de Madrid.

● **SE AMPLIA EL PLAZO DEL PREMIO FRANCISCO A. DE ICAZA.**—El Instituto de Cultura Hispánica comunica que el plazo de la recepción de originales para el premio Francisco A. de Icaza se prolongará hasta el 30 de junio de este año. Las bases de dicho premio fueron publicadas oportunamente y pueden ser solicitadas al Departamento de Publicaciones de dicho Instituto.

LLEGA UN EQUIPO DE LA TV. JAPONESA

Procedente de Tokio, vía Barcelona, ha llegado al aeropuerto de Barajas, en tránsito para Sevilla, un equipo de la TV. japonesa, que componen la señorita Rosa Kanetaki, narradora; señor Kiji Taga, director, y el señor Akio Imai, cámara. Acompañan a estos miembros de la TV. nipona los señores Jones, jefe de Relaciones Públicas, y Kadosoki. En el aeropuerto transoceánico fueron recibidos por el delegado del Ministerio de Información y Turismo, señor Tristán Gil, y representantes de la Prensa y agencias informativas nacionales.

El objeto de la visita de la TV. japonesa se debe a la filmación de cortometrajes de treinta minutos, basados en el más auténtico folklore español.

Los visitantes recorrerán Granada, Sevilla, Málaga, Canarias, Baleares, Cádiz, Jérez, Madrid y Barcelona, desde donde regresarán a su país el próximo día 9 de febrero.

● **SANTA CRUZ DE TENERIFE: ARRIBADA DEL BUQUE-ESCUELA «STATE OF MAINE».** — Ha arribado el buque-escuela norteamericano «State of Maine», que, al mando del capitán Albion F. Cossin, conduce una dotación de 35 oficiales, suboficiales y marineros y trescientos cadetes de la Academia Naval Mercante del Estado del Maine. Procede de la base norteamericana de Castine. Después de permanecer varios días en este puerto, seguirá a Málaga, Palma de Mallorca y Valencia.

El «State of Maine» lleva a bordo una exposición agrícola e industrial del referido Estado, que podrá ser visitada por el público durante se estancia en puertos españoles. (Cifra.)

SEGUN EL «NEW YORK TIMES»

BARREIROS, UNO DE LOS SEIS GRANDES HOMBRES DE NEGOCIOS DE EUROPA

El diario neoyorquino «The New York Times», en su balance del pasado año, incluye entre los seis grandes hombres de negocios de Europa a don Eduardo Barreiros.

Dice «The New York Times»:

«De fuerte complexión, autoformado, de cuarenta y cinco años de edad y con una ilusión loca por los motores, Eduardo Barreiros construye la mayor parte de los camiones que ruedan por las carreteras españolas. También exporta a Cuba, y el próximo año sacará los primeros Dodge-Dart fabricados en España, en virtud de una asociación con Chrysler, en la que esta última ha invertido 20 millones de dólares. Hijo de un modesto empresario de autobuses de Galicia, a la edad de veinte años empezó a montar camiones, desguazando vehículos que la guerra había dejado inservibles. Hoy tiene tres dedos seccionados por accidentes de trabajo en los talleres, y controla un complejo de 200 millones de dólares. Ha sido capaz de mantenerse relativamente independiente de los poderosos bancos del país. Ha construído, desde 1954, 115.000 motores diesel. Dirige su emporio juntamente con sus tres hermanos: Celso, José Graciliano y Valeriano.»

Principales programas de TV. E.

● **PARA ESTA NOCHE.**—8: «Supercar».—8,30: ¡Adelante el inventor!—8,50: Dibujos animados.—9: Teatro de la familia.—9,30: Fiesta brava.—9,45: Telediario.—10: Avance de programas.—10,03: «El Santo».—11: En directo.—12: Telediario, el programa de mañana, despedida y cierre.

● **SEGUNDO PROGRAMA, CANAL 21 UHF.**—9: Carta de ajuste.—9,15: Secuencia.—9,45: Telediario, en conexión con el programa nacional.—10: Avance de programas.—10,03: Sonría, por favor. Dick Powell.—12: Despedida y cierre.

● **PARA MAÑANA, SOBREMESA.**—1: Avance de programas y de la primera edición de Telediario.—1,03: Cristina.—1,30: El mundo en que vivimos.—2: Sonría, por favor.—2,50: En antena...—3: Telediario.—3,20: Punto de vista.—3,30: «Cuestión de carácter», capítulo V y último.—3,50: Revista para la mujer.—4: Dick Powell.—5: Despedida.

● **CULTURAL.**—7: Avance de programas y de la segunda edición de Telediario.—7,03: Inglés para todos.—7,30: Las artes y las letras. 7,45: Geografía de la cultura.—7,55: Información cultural.

● **NOCHE.** — 8: Foro TV.—8,30: Lección de ocio.—8,50: Dibujos animados.—9: Pobre diablo.—9,30: Edición especial.—9,45: Telediario.—10: Avance de programas.—10,03: Intriga en Hawai.—11: Tras la puerta cerrada.—12: Telediario, el programa de mañana, despedida y cierre.

● **SEGUNDO PROGRAMA. CANAL 21 UHF.**—9: Carta de ajuste.—9,15: Barco a la vista.—9,45: Telediario.—10,03: Estudio 3.—10,30: Concierto.—12: Final del programa.

LAS MAS DURAS IMAGENES DE VIOLENCIA VISTAS EN EL CINE

STUART WHITMAN · RICHARD BOONE · TONY FRANCIOSA

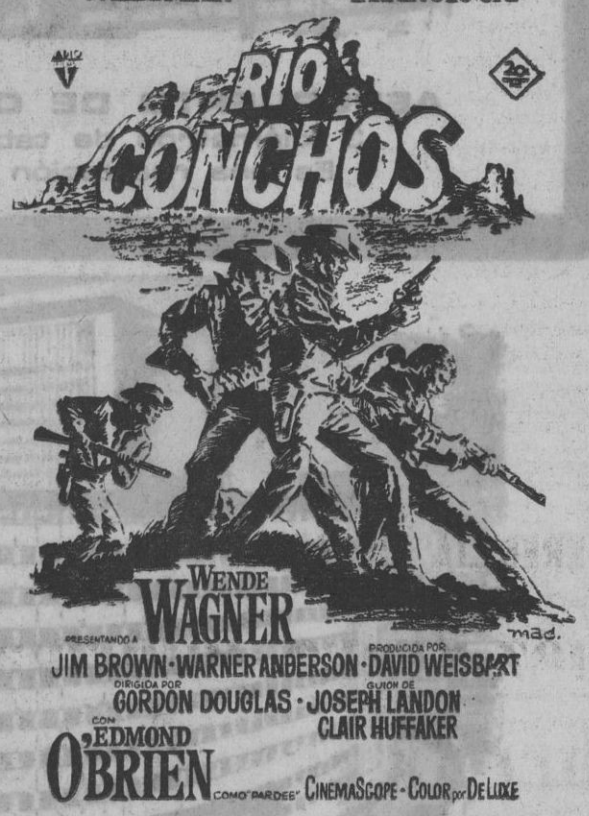

PRESENTANDO A WENDE WAGNER

JIM BROWN · WARNER ANDERSON · PRODUCIDA POR DAVID WEISBART

DIRIGIDA POR GORDON DOUGLAS · GUION DE JOSEPH LANDON · CLAIR HUFFAKER

CON EDMOND O'BRIEN COMO "PARDEE" CINEMASCOPE · COLOR por DE LUXE

Allí donde la VIOLENCIA es RAZON DE VIVIR

SERVICIO DE ASISTENCIA TECNICA

Iberia RADIO TV

ADAPTACION UHF

FERNAN GONZALEZ, 29 • TELEF. 225 92 24 • MADRID, 9

Stanford s.a.

Se alquila o vende nave

Mil metros cuadrados, diáfana mucha luz, 4,50 metros altura, entrada camiones. Exenta contribución. Facilidades. Propia para almacenes, oficinas, garaje, etc.

Verla: **Santa Hortensia, n.º 19**

Información:

EOPSA

Carretas, n.º 14, quinto A

Teléfono 231 75 20

PREMIOS SINDICALES CINEMATOGRAFICOS 1964

El día 1 de febrero próximo se dará a conocer el fallo del jurado calificador de los premios sindicales cinematográficos 1964, y ese mismo día, durante una cena de gala, se verificará el reparto de premios a las películas de largo y corto metraje y los de actividad profesional.

Otros actos que organiza el Sindicato Nacional del Espectáculo con motivo de la festividad de San Juan Bosco, Patrono de la cinematografía española, son: una comida a los artistas ancianos el día 30 del actual, que será servida por figuras destacadas del cine y del teatro y amenizada con diversas atracciones.

El día 31, a la una de la tarde, se celebrará la tradicional misa en honor del Santo Patrono en la capilla sita en el número 4 de la calle de Alfonso XI.

El día 1 de febrero, a las dos de la tarde, se efectuará la comida de hermandad cinematográfica, cerrándose los actos con la cena de gala y entrega de los premios.

CINE MADRID
EL LOCAL DE LOS GRANDES ESPECTACULOS

Hoy, el ESTRENO más cómico de la temporada

¡UN RECLUTA DE 40 AÑOS! ¡UN BRIGADA «SEVERISIMO»! ¡LIOS AMOROSOS!

¡¡LA COMEDIA ITALIANA MAS EXPLOSIVA DEL AÑO!!

¡EL ESPECTACULO MAS COMICO DE MADRID!

AUTORIZADA PARA TODOS LOS PUBLICOS

M.C.D. 2022

¿ CONOCE USTED ESTAS OBRAS MAESTRAS DE LA TECNICA MODERNA ?

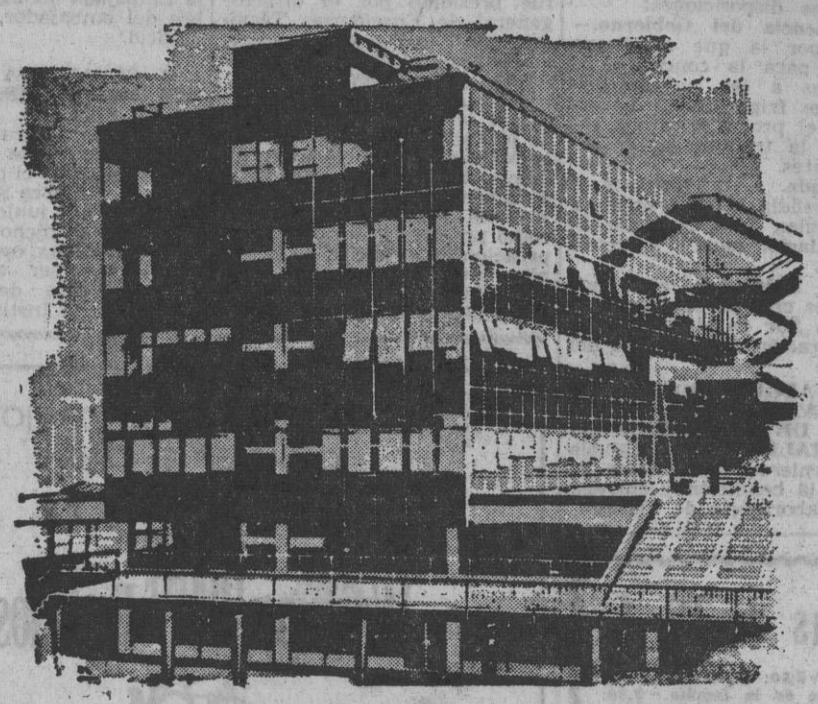

AEROPUERTO DE ORLY (PARIS)
3 kilómetros de tabiques amovibles.
¡ Es una realización STRAFOR !

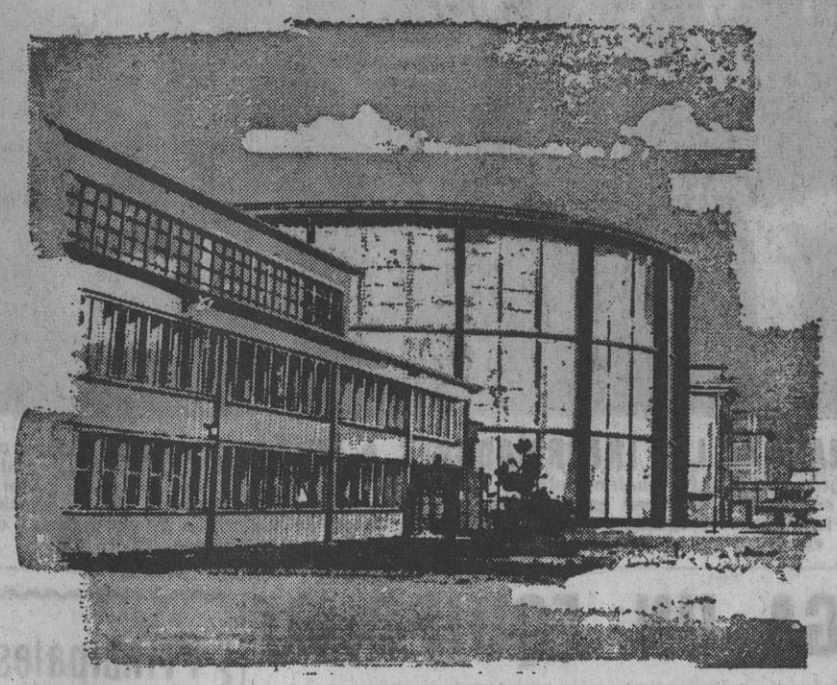

CENTRAL ATOMICA DE SACLAY (FRANCIA)
Cerca de un kilómetro de tabiques amovibles especiales en el interior de la "PILA ATOMICA EL 3".
¡ Es una realización STRAFOR !

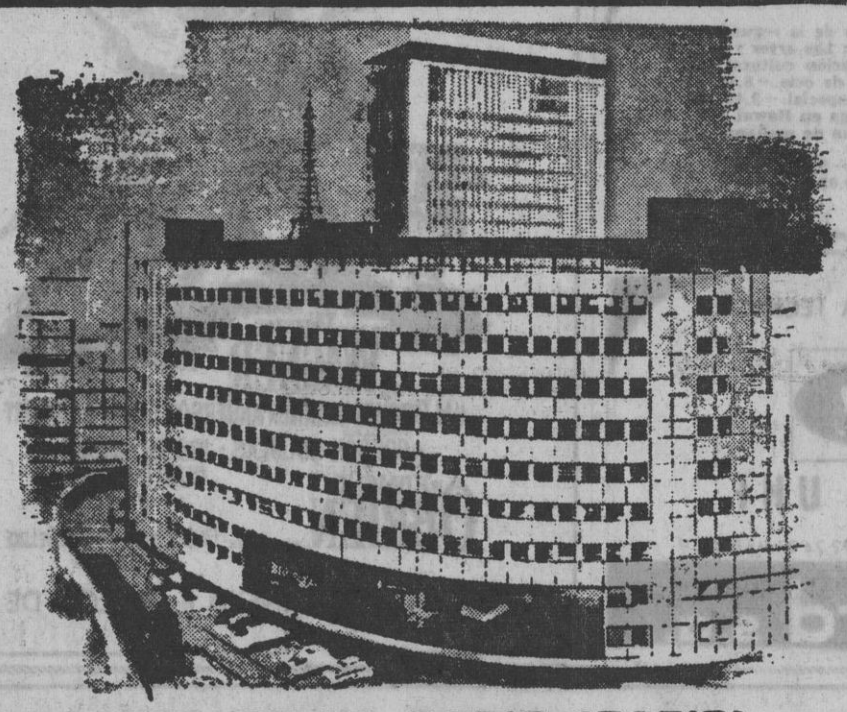

LA CASA DE LA RADIO (PARIS)
2000 despachos equipados funcionalmente.
230 toneladas de estanterías de clasificación.
¡ Es una realización STRAFOR !

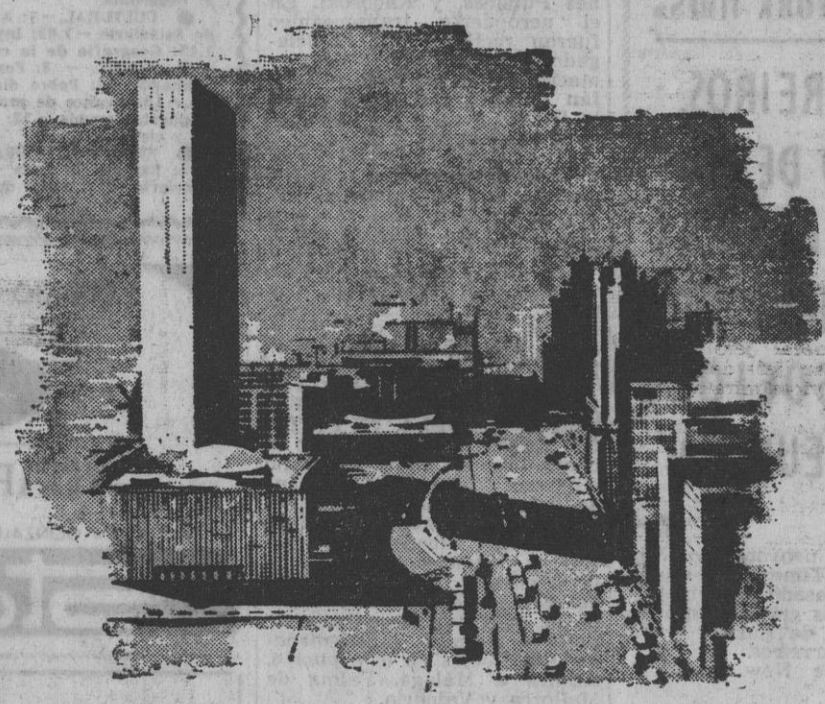

O.N.U. NEW YORK
18 kilómetros lineales de clasificación.
¡ Es también una realización STRAFOR elegida entre 12 competidores mundiales !

...han sido equipados por

Strafor

Para ampliar información o visita personal llame por teléfono o remita el cupón.
D. _____
Empresa _____
Dirección

Fabricados en Francia por FORGES DE STRASBOURG y Distribuidas en exclusiva para España al precio Español por: MEPAMSA - PAMPLONA, Av. de Carlos III, 61 Tel. 13602 - en Madrid, INTERCONTINENTAL, San Bernardo, 81 Tel. 2574126.

M.C.D. 2022

Presentación de credenciales

Esta mañana, en el Palacio de Oriente, presentó sus cartas credenciales al Jefe del Estado el nuevo embajador de la República Dominicana en Madrid, don Eduardo Matos Díaz, quien aparece en la fotografía conversando con el Caudillo. (Foto Antonio Verdugo.)

EN la mañana de hoy se celebró en el palacio de Oriente la ceremonia de presentación de cartas credenciales a Su Excelencia el Jefe del Estado del excelentísimo señor licenciado Eduardo Matos Díaz, embajador extraordinario y plenipotenciario de la República Dominicana en Madrid.

El representante de la República Dominicana llegó en carroza, escoltada por el escuadrón de la Casa Militar, penetrando por la plaza de la Armería, en donde le fueron rendidos honores por fuerzas del regimiento de la Guardia de Su Excelencia, mientras la banda militar interpretaba el himno de la República Dominicana. Al pie de la escalera de honor el embajador fué recibido por el alto personal de la Casa Civil y jefe de protocolo del Ministerio de Asuntos Exteriores. El señor Matos Díaz llegó a palacio con el personal de su Embajada.

Durante la celebración del acto, Su Excelencia estuvo acompañado por el ministro de Asuntos Exteriores, teniente general jefe de la Casa Militar, jefe de la Casa Civil, vicealmirante segundo jefe de la Casa Militar, segundo jefe e intendente general de la Casa Civil, jefe de Protocolo y del Gabinete Diplomático del Ministerio de Asuntos Exteriores y ayudantes de campo del Caudillo, quien recibió al embajador en el salón de costumbre. Tras hacer entrega de las cartas credenciales, el embajador pasó a conversar con Su Excelencia a una saleta inmediata. En su estrevista estuvo presente el ministro de Asuntos Exteriores.

Terminado el acto y acompañado, como a su llegada, por don Antonio Villafueros, introductor de Embajadores, así como por miembros de su Embajada, el señor don Eduardo Matos Díaz abandonó palacio con el mismo ceremonial que a su llegada.

NUEVO EDIFICIO PARA LA EMBAJADA INGLESA EN MADRID

Será construido en dos años y costará sesenta y dos millones de pesetas

LONDRES, 28.—Las obras de la nueva Embajada británica en Madrid, de estructura circular, comenzarán en breve, para ser terminadas en dos años, según se ha anunciado en esta capital.

El proyecto ha sido trazado por el arquitecto oficial del Ministerio británico de Edificios Públicos y Obras, W. S. Bryant, en asociación con el arquitecto madrileño señor Blanco Soler.

El coste de las obras ha sido estimado en 370.000 libras esterlinas (61.800.000 pesetas, aproximadamente), y para evitar atascos de tráfico estará montado sobre pilones para dar acceso a vehículos y facilitar espacio de aparcamiento.

El contrato ha sido concedido a la compañía Helma-Laing, Sociedad Anónima, asociada española de John Laing and Son británica. (Efe.)

CONVENCION MUNDIAL DE LA COMPAÑIA

Más de dos mil enfermos y heridos graves, trasladados por Iberia en 1964

INTERVENCION DEL DOCTOR DE LA SERNA

CONTINUA reunida en Madrid la Conferencia Mundial de Iberia, a la que asisten todos los delegados de la compañía en el mundo. En el transcurso de la sesión de ayer intervino el director médico de la compañía, doctor don Luis de la Serna, vicepresidente de la Aerospace Medical Association y miembro de la Academia Internacional de Medicina Aeronáutica y Espacial.

El doctor De la Serna se refirió al servicio médico de Iberia y dijo que en 1964 se habían producido el 153 por 100 más de ingresos en la promoción de ventas por transporte de enfermos que en 1963. Más de dos mil enfermos y heridos graves habían sido trasladados en óptimas condiciones y sin percance alguno en alas de la compañía. La estadística, dijo, que mostramos y nuestra experiencia y éxitos en el pasado año deberán ser la palanca que mueva a suprimir viejos tabús en lo que se refiere al transporte aéreo en los ambientes retrógrados de la Medicina. El transporte de los enfermos y heridos en alas de Iberia ha salvado muchas vidas, y éste es un aspecto moral y deontológico que debemos difundir, y nadie mejor que nuestros asesores médicos, tanto en España como en el extranjero, para hacer llegar estos éxitos en los ambientes sanitarios de sus respectivas zonas de influencia.

MOISES TSHOMBE LLEGA A BRUSELAS

BRUSELAS, 28. — Moises Tshombe, primer ministro del Congo, ha llegado esta mañana a Bruselas procedente de Leopoldville, para celebrar conversaciones con el Gobierno belga respecto a las diferencias financieras y problemas económicos existentes entre ambos países.

Fué recibido en el aeropuerto por el primer ministro belga, Theo Lefevre y por el ministro de Asuntos Exteriores, Paul-Henri Spaak. Tshombe celebrará hoy conversaciones con el primer ministro y será huesped del Gobierno durante un almuerzo ofrecido en su honor.

El jefe del Gobierno del Congo se trasladará mañana a Londres, para asistir a los funerales de sir Winston Churchill, regresando posiblemente a Bruselas después conversaciones. (Efe.)
de éstos para continuar las

SPAAK, EN UN LIO.—En el momento en que Tshombe descendió del avión, numerosos gendarmes formaron un cordón que ocultaba a las personalidades, de manera que los fotógrafos y «cameramen» no pudieron operar ni los periodistas recoger declaraciones.

Un gendarme propinó un puñetazo a un periodista y en seguida se generalizó la reyerta. Periodistas y gendarmes recibieron fuertes golpes. Paul-Henry Spaak fué cogido en medio de la trifulca al intentar interponerse y calmar a los gendarmes. El ministro belga de Negocios Extranjeros tuvo que sudar lo suyo para conseguir salir del lío y regresar a su automóvil. El de Tshombe se había marchado ya. (Afp-Efe.)

EL MINISTRO DE MARINA RECIBE A UN GRUPO DE MARINOS PERUANOS

Esta mañana, en el Museo Naval, el ministro de Marina, almirante Nieto Antúnez, recibió a un grupo de oficiales y cadetes de la Marina de Guerra del Perú que han venido a Madrid y que viajan a bordo del buque-escuela «Independencia», surto en el puerto de Cartagena.

El ministro de Marina pronunció unas palabras en las que puso de manifiesto la compenetración espiritual entre los dos países. A continuación impuso condecoraciones a los miembros de esta representación de la Armada peruana, quienes, con anterioridad, habían realizado una ofrenda floral ante el monumento a Colón.

LA CASA BLANCA CONFIRMA EL NOMBRAMIENTO DE BIDDLE DUKE

NOMBRAMIENTOS.—El Presidente de los Estados Unidos, Lyndon B. Johnson, ha promovido al cargo de ayudante de la Secretaría de Estado para Relaciones Parlamentarias a Douglas McArthur II, sobrino carnal del famoso y extinto general norteamericano del mismo nombre. Hasta ahora, McArthur II, que cuenta cincuenta y cinco años de edad, desempeñaba el puesto diplomático de embajador de su país en Bélgica.

En la Casa Blanca se han anunciado asimismo los propuestos nombramientos de los nuevos embajadores de los Estados Unidos en España, Zambia y Mauritania.

Estos nombramientos presidenciales han de ser confirmados por el Senado.

Como es sabido, el ex jefe de Protocolo Angier Biddle Duke pasará a ser embajador en Madrid, sustituyendo en este puesto a Rober F. Woodward, que pasa a la situación de retiro.

Robert C. Good, hasta el presente director de Investigación Africana en el Departamento de Estado, será el primer jefe de Misión que los Estados Unidos tendrán en Zambia (antes Rodesia del Norte).

Geoffery W. Lewis, ex segundo jefe de Misión en la Embajada de los Estados Unidos en Jordania, pasará a ser el primer embajador de su país, residente, en Mauritania.

NECROLOGICA

EL PERIODISTA DON ANTONIO MARQUEZ TORRES

MALAGA, 28. — Esta mañana se ha verificado el sepelio del que fué antiguo periodista, presidente de honor de esta Asociación de la Prensa, don Antonio Márquez Torres.

Presidieron el duelo, con los familiares, las autoridades locales. (Cifra.)

M.C.D. 2022

MOSTENSES: Hablan los afectados

◆ *El proyecto deja sin casa a tres mil personas*

UNO ha buceado en multitud de documentos hasta dejar casi aclarado todo el problema del aparcamiento de los Mostenses. Pero hay algo más importante que todo lo que puedan indicar la concesión, los derechos, los retrasos y la falta de informes técnicos; es el problema humano de tres mil personas afectadas por las obras del aparcamiento y por la pretendida urbanización de la zona que viene a ser, poco más o menos, un Gran Vía Diagonal en pequeño, pero sin Gran Vía, con garaje y edificios comerciales.

ASOCIACION. — Estamos en el tiempo de la asociación, de la cooperación. La gente comprende que la unión hace la fuerza y para defender sus derechos los afectados por la ordenación urbana de la plaza de los Mostenses se han unido en una asociación. La preside don Hilario Herrera Pereira, propietario de una pequeña imprenta en la calle de Antonio Grilo.

—El proyecto no beneficia nada, como hemos demostrado al Ayuntamiento con el informe de un arquitecto. Además de no reunir utilidad pública el proyecto, nos quieren echar de aquí para especular con el terreno.

La conversación la estamos manteniendo en un pequeño taller de zapatería pegado a la imprenta. El zapatero, don Manuel Domínguez, es un hombre ancho, fuerte y animoso.

—Yo soy el animador de la asociación. Cuando todos creyeron que nos echaban, yo les mantuve la esperanza. La justicia tiene que triunfar. Desde el punto humano no se debía haber consentido esa pretendida ampliación. Es de beneficio privado, no público.

TIENDAS CERRADAS

En la plaza de los Mostenses misma hoy dos tiendas cerradas hace tiempo. Una de flores; otra de objetos de artesanía. Doña Clara Orozco, viuda de Casas, dueña de ellas, nos explica:

—Teniendo dos tiendas a pocos metros de la Gran Vía, llevo tres años sin vender nada. He tenido que cerrar. Los impuestos que me gravan me están arruinando. Y no me queda ni la solución de traspasar las tiendas, pues nadie me da nada por ellas.

—¿Pero no la indemnizan las pérdidas?

—De momento, no, aunque lo prometieron.

SAN BERNARDO

De la plaza de los Mostenses a San Bernardo todo el mundo respira de modo parecido. Las amas de casa, que hacen la compra por las tiendas del barrio, nos miran con temor cuando les hablamos del asunto. La mayoría de los hombres están fuera, trabajando. Ellas saben poco. Algunas no saben siquiera si las afecta la pretendida ampliación.

—Mire usted—nos dice una anciana—: yo no sé si me afecta o no me afecta, pero de todos modos es una barbaridad.

Subimos por la calle de Antonio Grilo a San Bernardo. Se ha hablado de edificios viejos y en ruina. Casas viejas hay, es verdad, pero no en ruina. El hotel Alexandra y el cine contiguo están construídos hace menos de quince años. Hay una sucursal de un banco, también nueva. Hay pisos que no tienen años como para calificarlos de viejos. Cruzamos la calle. Toda la zona está afectada por el aparcamiento

UN JOYERO

Entramos primero en la joyería de Julio. Nos atiende el dueño, don Julio García Morales. Cuando le decimos a qué venimos no necesitamos preguntarle.

—Se resume en poco lo que quieren hacer tirar cuarenta y nueve casas para hacer garajes. Lo cristiano es lo otro: poner pisos encima de los garajes. Además, la constructora tiene que ser de confianza. Primero tira una casa y luego se le hunde el aparcamiento.

Las opiniones salen solas, en borbotones. Don Julio García Morales continúa hablando:

—Lo que pasa es que han construído un edificio fuera de la ley, el de la plaza, que tiene demasiada altura para el ancho de la calle Antonio Grilo. Ahora, para arreglar esto, la idea es ensanchar la calle tirando casas. Además, ese edificio que era para meter coches lo quieren hacer comercial. Si antes estaba esto congestionado, ahora se congestionará más aún.

LIBRERIA

Finalmente entramos en una librería, una librería que nos trae recuerdos de la época de estudiante. La de Melchor Fernández. Allí nos atiende la dueña, la viuda de Melchor García, doña Constantina Rosa. Ella entiende poco del asunto. Sólo dice:

—Se han puesto delante de un plano y han cortado y cortado. Como si las casas fuesen quesos.

Ha corrido el rumor de que estamos recogiendo opiniones sobre el asunto. Se personan en la librería varias personas. La primera que nos habla es un mercero del 30 de San Bernardo, don Antonio Megino.

—Yo creo que la solución es que acaben (pero que lo hagan fuerte y seguro) con el aparcamiento y dejen en paz lo demás. Este proyecto dejaría sin casa a tres mil personas, sin trabajo a todos los comerciantes de la zona y sobre todo a sus empleados. Hay también un problema social. No hay que olvidar esto.

Como si le hubiesen llamado, nos llega un empleado. Se trata de don José Viejo Cruz. Es empleado de los almacenes San Bernardo. De lo más abajo ha llegado a encargado de la tienda.

—Llevo dieciséis años en la empresa. Si ésta desaparece perderé el esfuerzo de todos ellos. Lo que he ganado con el sudor de mi frente.

En fin, ninguno de los afectados ve con buenos ojos esta nueva ordenación que se pretende.

César DE NAVASCUES

Han solicitado el premio de constancia más de 6.000 servidores

El Montepío aprueba 883 solicitudes de afiliación

Ha celebrado sesión ordinaria la Comisión Provincial del Montepío del Servicio Doméstico en Madrid, a la que asistieron los vocales representantes de los amos de casa y servidores domésticos.

Durante el mes de enero se han recibido 6.848 peticiones de servidores domésticos en solicitud del premio de constancia establecido en el estatuto a los que llevan cinco años ininterrumpidos al servicio de un amo de casa, período que se rebaja en un 25 o 50 por 100, según se trate de familias numerosas de primera o segunda categoría, respectivamente.

La comisión aprobó 883 solicitudes de afiliación de servidores domésticos, 32 pensiones de vejez, 137 dotes por matrimonio y otras varias de ayuda familiar, socorros por defunción y prestaciones graciables.

El importe total de las prestaciones económicas y sanitarias satisfechas por el Montepío en Madrid durante el pasado mes de diciembre alcanzó la cifra de 2.246.706,10 pesetas.

Comida en honor del embajador señor Woodward

El American Club ha ofrecido una comida de despedida al embajador de los Estados Unidos en España, Mr. Robert F. Woodward, a la que asistieron diversas personalidades.

A los postres, el embajador pronunció unas palabras, en las que recordó su llegada a Madrid. Se refirió al progreso económico de España, y señaló que España es el tercer país del mundo en centrales hidroeléctricas, «después de los Estados Unidos y el Japón».

Después de la comida, se hizo entrega al embajador de una bandeja de plata, recuerdo del American Club. Obsequio que agradeció Mr. Woodward.

EL GOBERNADOR CIVIL INAUGURA VARIOS GRUPOS ESCOLARES

El gobernador civil y jefe provincial del Movimiento de Madrid ha inaugurado grupos escolares y otras mejoras municipales, por valor de dos millones de pesetas, en las localidades de Botorrita y Paniza.

◆ probable: nuevo aparcamiento en argüelles

Empresa Vallehermoso ha solicitado de nuevo permiso para construir un nuevo aparcamiento. Ocuparía el polígono formado por las calles de Vallehermoso, Rodríguez San Pedro, Fernando el Católico, Magallanes y San Bernardo. Abarcaría una extensión de 3.071 metros cuadrados. La superficie en planta sobre el terreno sería de 194 metros y la edificación total, de 9.258. Sobre la cubierta del estacionamiento se instalaría una zona ajardinada y para juegos infantiles. Las obras estarían terminadas en el plazo de dos años.

◆ doctor jiménez díaz: mejoría y visita

El estado del profesor Jiménez Díaz se mantiene estabilizado, apreciándose una leve mejoría respecto al día anterior. Se alimenta cada vez mejor y son menores las molestias respiratorias.

En el día de ayer, el embajador argentino en Madrid, don Juan Octavio Gauna, visitó en la clínica de la Concepción al ilustre enfermo para hacerle entrega de un mensaje del Presidente de la República Argentina, doctor Illia, y de los profesores Castex, Romano, Mazzei y doctor Eyherabide, en el que le desean, en los términos más expresivos, un rápido restablecimiento. El doctor Jiménez Díaz agradeció vivamente el rasgo del Jefe del Estado argentino y de sus colegas de aquel país.

◆ carteles de san isidro: concurso

El Ayuntamiento de Madrid anuncia el concurso de carteles anunciadores de las fiestas de San Isidro 1965. El plazo de presentación de trabajos finaliza el 27 de febrero y las bases pueden conocerse en la sección de Deportes y Festejos.

● **PROPUESTA: CALLE DE CURRO MELOJA**

La tertulia Amigos del conde de Colombí ha visitado al conde de Mayalde para solicitar que el Ayuntamiento dé el nombre de Curro Meloja, el popular crítico taurino desaparecido, a una calle de Madrid. La propuesta fué acogida con cariño por parte del alcalde.

UNA VISITA A LOS BOMBEROS

◆ *«Si se diesen dos incendios fuertes a la vez, lo pasaríamos mal»*

◆ *«Los pequeños fuegos de entramado se apagan mejor con cubos de agua»*

DOS-tres-dos-tres-dos-tres-dos (2-32-32-32). Bomberos a la escucha. Cada día del año son noticia. En una ciudad grande como es Madrid los servicios que han de realizar los hombres del Cuerpo de Bomberos son tan numerosos como variados: incendios, inundaciones, rescates, accidentes de todo tipo. Cada día y cada noche, hora a hora, durante las ocho mil setecientas sesenta que el año tiene, jovial el talante y fuerte el músculo, montan perenne guardia, prestos al ¡alerta!, que llega en cualquier minuto desde el lugar más insospechado.

Mas si todos los días traen su ardua tarea, los hay de una dureza que supera todo lo previsible. Así, el día del viento, ¿lo recuerdan?, cerca de noventa salidas en el casco urbano de Madrid, acudiendo a todos los puntos donde el vendaval, que azotó a nuestra capital con vientos de 100 kilómetros por hora, hacía caer tapias, cornisas, farolas, árboles, escaparates, persianas... Y, lo que es más grave, allí donde las rápagas del huracán propalaban y extendían el fuego sin remedio. Cuatro incendios pequeños en el día, junto a ese gran fuego que consumió tres fincas en la calle de Martín Vargas.

● **EN EL PARQUE DE LA DIRECCION**

Allí, en la calle Imperial, mientras unos hombres montan guardia junto a los coches rojos y ululantes, otros (en el piso segundo) atienden las llamadas, los S. O. S. que sin cesar van llegando.

Se anotan las horas, el sitio, los hombres y el material enviado. Se recuenta el personal disponible. Las órdenes vuelan a través del micrófono (hoy las ondas cabalgan más rápidas a lomos del desatado vendaval).

● **SIRVASE USTED MISMO**

Mientras tanto, abajo, en la primera planta, los bomberos aprovechan los minutos de descanso para hacer una especie de cena, frugal y celérica, que no aprobaría ningún médico.

—Esto—nos dicen entre risas—es un «sírvase usted mismo».

Y nos señalan la cocina de que disponen en un cuarto contiguo. En ella los mismos bomberos se preparan su yantar, friegan sus platos y calientan el café.

En la pared cuelgan los cascos y alguna que otra prenda del uniforme, que habrán de ponerse a velocidades de vértigo si suena la alarma.

Pedimos un vaso de agua. Nuestro interlocutor, amable, intenta complacer nuestra petición inútilmente. ¿Agua? El grifo no tiene. Es hora de restricciones. El botijo deja caer por su pitorro las últimas gotas.

—¿Y si hay fuego?

—¡Hombre!..., en el Parque de Bomberos.

● **RESTRICCIONES DE AGUA**

La escena que acaba de desarrollarse, anécdota aparte, nos hace inquirir datos. Subimos nuevamente al segundo piso.

Un bombero nos indica un plano de Madrid. En él pueden verse multitud de chinchetas de diversos colores.

—Las amarillas indican los hidrantes. Las negras, las piscinas. Estas otras, los depósitos...

—¿Tarda mucho en llegar el agua después de que la solicitan al Canal?

—Hasta ahora la verdad es que no hemos tenido un incendio fuerte. Así que es difícil saber las dificultades que encontraríamos. Depende de muchos factores. El agua tarda más o menos según el sitio concreto donde se produzca el siniestro. Pero una cosa es segura: si se diesen dos incendios fuertes a la vez, lo pasaríamos mal.

● **FUEGOS DE ENTRAMADO**

Ultimamente se han dado en Madrid varios fuegos de entramado (cuando las vigas, ocultas, se queman). Dichos fuegos han sido apagados normalmente por los bomberos con simples cubos de agua. Algunas personas creen que esto es debido a las restricciones...

Un bombero nos informa.

—Pues no, es una creencia falsa. Los fuegos de entramado —salvo que hagan presa en todo «el esqueleto» de un piso, cosa difícil— se apagan mucho mejor utilizando simples cubos de agua, o barreños. Es igual. Y esto por una razón: según se va descubriendo la viga afectada —generalmente colindante con cocinas o chimeneas, en edificios antiguos— se arroja el agua para apagar la lenta combustión de la madera —así se «empapan» mejor—. Estos fuegos no son de llamas. Es como un rescoldo de brasas. Hay que irlos descubriendo poco a poco. Sería improcedente meter allí una manguera a toda presión. Improcedente y hasta perjudicial pues causaría muchos más destrozos. Por eso utilizamos los cubos de agua.

Punto aclarado.

El tiempo corre. Hay que despedirse.

—Bomberos... ¡Dígame!

—¿.....?

—Calle Madrazo, número 6. Incendio. Bien, bien, ahora mismo salen...

* * *

Parte de la cena ha quedado sin terminar.

El coche rojo truena. En un santiamén se puebla de ágiles sombras azules.

Los cascos han desaparecido de la pared.

Por la ciudad, una sirena pugna por abrirse paso, paso...

E. BARRENECHEA

(Foto Mamegam.)

M.C.D. 2022

MADRID, LO QUE PASA

COSAS

● *DICEN QUE EN ESTAS ULTIMAS SEMANAS se ha observado cierto descenso en la afluencia de público a las salas de espectáculos de la Gran Vía. Razones que se alegan, éstas: dificultad de aparcamiento, competencia de la televisión, «cuesta de enero», consecuencia del alza general de precios y disminución de la población flotante. En efecto, los días laborables, en sesiones de tarde y noche, algunas salas están casi desiertas. Me limito a ofrecer esta observación personal.*

● *HA SIDO MUY INTERESANTE el coloquio de arquitectos y urbanistas sobre problemas de Madrid organizado y publicado por nuestro colega «Ya». Don César Cart, en el curso del coloquio, recordó que el que fué alcalde de Madrid Ruiz Jiménez, padre del ex ministro del mismo apellido, tenía el propósito de hacer el ensanche de Madrid a base de que el Ayuntamiento comprase todos los terrenos. Aquel alcalde fué un profeta. De haberse llevado a cabo tal proyecto, hoy no pasarían muchas cosas que están pasando...*

● *YA SE HABRAN ENTERADO USTEDES de que van a efectuarse prospecciones en el subsuelo de la provincia con fines petrolíferos. Por muy valioso que sea lo que haya en el subsuelo, no creemos que sea tanto como el propio suelo. Disponer, hoy, de un solar en Madrid es tan importante como un pozo de petróleo. El «dedo cuadrado» del suelo madrileño se ha puesto por las nubes.*

● *LA GENTE HA TOMADO UN POCO DE RESPETO al agua potable —color de loción para la barba y sabor a lejía— y está consumiendo agua mineral como nunca. En farmacias, tiendas y almacenes se registran ciertas escaseces con motivo del aumento de la demanda, pese a que el litro de agua mineral vale tanto como el de leche. Y se ha dado el hecho curioso, intolerable y arbitrario de que algunos almacenistas han suprimido por las buenas el suministro a domicilio de particulares, porque prefieren hacerlo, en estas circunstancias, a hoteles, bares, restaurantes, etc.*

● *LAS ACERAS DE ALGUNAS CALLES están verdaderamente pulverizadas debido, en parte, a los trabajos que realizan las campañas de servicios públicos, que no suelen dejar el pavimento como estaba antes de efectuar las perforaciones. Las losetas rotas o hundidas —caso de Doctor Esquerdo, Ibiza y Sainz de Baranda, entre otras muchas calles— son causa de torceduras de tobillo, fracturas, tropezones y caídas de los petatones, según pueden atestiguar las Casas de Socorro. Reponer esas losetas no cuesta tanto. También esos baches para uso exclusivo de peatones deben merecer la atención del municipio.*

● *AUNQUE AHORA NO PENETREN EN LOS HOGARES con tanta intensidad como en el verano, la calle sigue siendo un muestrario de ruidos impresionante. El célebre bando del silencio sigue sin cumplirse. Al menos, desconocemos, por ahora, que se haya impuesto ninguna sanción por infringirlo.*

● *EXISTE UNA MODERNA ESPECIALIDAD de la ingeniería, que es la de «tráfico y técnica vial». En España no creo que esté instituída. Pero reconociendo el valor de la especialidad e imitando un poco a los grandes clubs de fútbol, el Ayuntamiento podía muy bien fichar a un ingeniero de esta clase a fin de que, en un par de temporadas, ordenase el mare magnum que padecemos en Madrid. Porque la improvisación sólo es admisible en los buenos oradores...*

Juan Francisco PUCH

ROTULO El ropavejero del carro y el asno pasean su estampa por un barrio residencial del nuevo Madrid. El hombre, la bestia y el carro componen un curioso cuadro para los nostálgicos del casticismo que se termina. En el rótulo, observen la imaginación ortográfica del comerciante, que compra de todo y «paga bien». (Foto Juanita Biarnés.)

FARMACIAS DE GUARDIA

FARMACIAS DE GUARDIA HASTA LAS DOCE DE LA NOCHE

Barquillo, 7; plaza de las Salesas, 7 (frente S. Bárbara); Sagasta, 5; Hortaleza, 15; Montera, 9; Luna, 18; Veneras, 4 (próximo Santo Domingo); ribera Manzanares, 56; Cuchilleros, 12; plaza del Angel, 15; León, 13; Monte Esquinza, 25; Velázquez, número 30; Ayala, 53; Alcalá, número 90; paseo Marqués de Zafra, 19; avenida de Felipe II, número 13; Ibiza, 66; Doce de Octubre, 2; Ramón Patuel, 19 (esquina Ap. Santiago); Hermanos García Noblejas, 7 (C. Caídos); Ilíada, 15 (Canillejas); José del Hierro, 25 (colonia San Vicente); Ascao, 47 (entrada H. García Noblejas, 40); Emilio Muñoz, 19 (San Blas); López de Hoyos, 374 (Ciudad Lineal); barrio del Salvador (Cent. Com. Ciudad Lineal); barrio San Lorenzo (bloque 30. Hortaleza); avenida Generalísimo, 76 (prolongación Castellana); carretera de Aragón, 47; Villafranca, 8; Elfo, 78 (esquina Virgen Sagrario); Alonso Heredia, 7 (próximo F. Silvela); Castelló, 68 (esquina J. Ortega y Gasset); Lagasca, número 102 (esquina Maldonado); Francisco Silvela, 96; Canillas, 94 (entrada López de Hoyos, 96); José Ortega y Gasset, 87 (antes Lista); Marcenado, 29 (entrada López de Hoyos, 99); Infanta María Teresa, número 21; Dracena, 13 (polígono Santa Marca); avenida Habana, 6; Orense, 71; Marqués de Viana, 74 (Tetuán); General Margallo, 4 (Tetuán); Pinos Alta, 16 (Tetuán); barrio del Pilar (calle 13, manzana 27); plaza Norte, 2 (Tetuán); Islas Aleutianas, 9 (Peña Grande); avenida Generalísimo, 107 (próximo plaza Castilla); Francos Rodríguez, 102-104; Barón del Castillo, 2; Bravo Murillo, 75; Bravo Murillo, 45; Castilla, 12; avenida Doctor Federico Rubio, 54; Jaén, 31; Alonso Cano, 91; Zurbano, 89; Trafalgar, 35 (esquina Eloy Gonzalo); Alonso Cano, 9; avenida Islas Filipinas, 4; Fernández de los Ríos, 53; Acuerdo, 38; Guzmán el Bueno, 6; Benito Gutiérrez, 25; Ventura Rodríguez, 13.

Juan de Mena, 11; barrio de Moratalaz (polígono H); paseo de Extremadura, 27; paseo Perales, 18 (barrio Extremadura); paseo de Extremadura, 199; San Juan de Mata, s/n. (Nuestra Señora Lourdes); Calatrava, 40; Embajadores, 27; Capitán Salazar Mnez., 7 (Pl. Pta. Toledo); General Ricardos, 40; plaza Roger Flor, 2 (colonia Tercio, Carabanchel Bajo); Alejandro Sánchez, 57 (Mataderos); Eugenia de Montijo, 68; camino La Laguna, 144 (37 antiguo, Carabanchel Bajo); Duquesa de Tamames, 35 (C. Alto); colonia Velázquez (final Abrantes); avenida Oporto, 93 (esquina General Ricardos); Martínez Borreguero, número 15; Santuario, 66 (Almendrales, Usera); Marcelo Usera, 85; Embajadores, 218; paseo de las Delicias, 72; Ercilla, 20; Ave María, 31; Atocha, 109; avenida Ciudad Barcelona, 47 (antes Pacífico); Lira, 6 (barrio de la Estrella); avenida Albufera, número 87 (Puente Vallecas); Mendívil, 28 (Puente Vallecas); Martínez de la Riva, 149 (Puente Vallecas); Calle Doce, 53 (Palomeras); avenida Monte Igueldo, 81 (Puente Vallecas); Cerro La Alcazaba, 55 (Puente Vallecas).

FARMACIAS DE GUARDIA DESDE LAS DOCE DE LA NOCHE HASTA LAS NUEVE Y MEDIA DE LA MAÑANA

Plaza de las Salesas, 7 (frente S. Bárbara); Sagasta, 5; Hortaleza, 15; Veneras, 4 (próximo Santo Domingo); plaza del Angel, 15; Velázquez, 30; avenida de Felipe II, 13; Doce de Octubre, 2; José del Hierro, 25 (colonia San Vicente); Ascao, 47 (entrada H. García Noblejas, número 40); Ilíada, 15 (Canillejas); López de Hoyos, 374 (Ciudad Lineal); avenida Generalísimo, 76 (prolongación Castellana); carretera de Aragón, número 47; Villafranca, 8; Castelló, 68 (esquina J. Ortega y Gasset); Francisco Silvela, 96; Canillas, 94 (entrada López de Hoyos, 96); José Ortega y Gasset, 87 (antes Lista); Infanta María Teresa, 21; Orense, 71; Marqués de Viana, 74 (Tetuán); Pinos Alta, 16 (Tetuán); plaza Norte, 2 (Tetuán); barrio del Pilar (calle 13, manzana 27); Islas Aleutianas, 9 (Peña Grande); Francos Rodríguez, 102-104; Bravo Murillo, 45; Castilla, 12; Alonso Cano, 91; Alonso Cano, 9; avenida Islas Filipinas, 4; Guzmán el Bueno, 6; Ventura Rodríguez, 13.

Juan de Mena, 11; paseo Perales, 18 (barrio Extremadura); paseo de Extremadura, 199; Calatrava, 40; Embajadores, 27; General Ricardos, 40; plaza Roger Flor, 2 (colonia Tercio, Carabanchel Bajo); Eugenia de Montijo, 68; colonia Velázquez (final Abrantes); Martínez Borreguero, 15; Santuario, 66 (Almendrales, Usera); paseo de las Delicias, 72; Atocha, 109; Lira, 6 (barrio de la Estrella); barrio de Moratalaz (polígono H); avenida Albufera, 87 (Puente Vallecas); Calle Doce, 53 (Palomeras); Cerro La Alcazaba, 55 (Puente Vallecas).

ASI ES HOY

DARDO

Ciudad Los Angeles

Autobuses cada 8 minutos desde metro Palos de Moguer

CARACTERISTICAS:
4 dormitorios. Vestíbulo, pasillo y salón-comedor con parquet. Baño, cocina, y aseo con revestimiento en paredes tipo "gresite". Armarios empotrados.
2 terrazas. Fachada de ladrillo visto.
Calefacción central. Ascensor.
Persianas enrollables de plástico.
Cocina y calentador de agua para gas.
Construcción y terminación de primera calidad.

VENTA DE LOCALES COMERCIALES
VISITE LA VIVIENDA DE MUESTRA EN LA CIUDAD

GRANDES FACILIDADES DE PAGO

INFORMACION
VIRELSA
BOIX Y MORER, 6 - TEL. 253 21 00
Y EN LA CIUDAD

M.C.D. 2022

Cartelera de espectáculos

GACETILLAS

ORQUESTA NACIONAL. BELLUGI. QUEROL.

Mañana, viernes, 6,30 tarde, Palacio Música. Domingo, 11,30 mañana, Monumental Cinema. «Sinfonía 34», Mozart; «Concerto piano», Muñoz Molleda; «Concerto orquesta», Bartok.

TEATRO COMICO

¡850 representaciones, 850! «Los árboles mueren de pie», de Alejandro Casona. Un éxito mundial del teatro español contemporáneo.

MILAGROS LEAL

¡850 representaciones, 850! «Los árboles mueren de pie». Con Julieta Serrano y Carlos Ballesteros. Teatro Cómico.

GRAN TEMPORADA POPULAR

«Los árboles mueren de pie». Localidades, de 10 a 50 pesetas. Todos los días, tarde y noche. Teatro Cómico.

ISABEL GARCES

más graciosa que nunca en Mamá con niña. Infanta Isabel.

MAMA CON NIÑA

una obra cómica muy divertida. Infanta Isabel.

TEATROS

FUNCIONES PARA MAÑANA

ALCAZAR (221-22-52. Revistas Zori-Santos, con Queta Claver y el ballet francés de miss Baron. 7 y 11: El marido de mi mujer (de Manuel Baz; música, del maestro García Morcillo). Localidades, cuatro días anticipación.

BEATRIZ (225-31-08). — 7 y 11: Reaparición en España de Pepita Martín y Manuel Sabatini, con Margot Cottens, José Rubio y la actuación especial de Pastor Serrador, en La pulga en la oreja (de Georges Feydeau), con José Sepúlveda, Angel Terrón, Florinda Chico y una gran compañía. (Dirección: José María Morera.) Dos horas de carcajadas.

BELLAS ARTES (232-44-37. Edificio Círculo Bellas Artes).—7 y 11: Francisco Rabal en ¡Miles de payasos! (de Gardner; adaptación, Carlos Muñiz), con Elisa Ramírez, José María Prada, Enrique Cerro, Fernando Sánchez Polack y Pedro Mari. Dirección: José Luis Alonso.

CALDERON.—7 y 10,45: Dolores Vargas presenta su original espectáculo Tablao, con José Castellón, Trini Alonso, Ballet Altamira. Colaboración especial de Tito Mora. 4 últimos días. Tolerado.

CLUB (Bajos Palacio de la Música). 7 y 11: De pronto, una noche... (de Alfonso Paso), con Irene Gutiérrez Caba, Paco Muñoz, Maribel Amézaga, Antonio Cerro. Diversión garantizada. ¡Risa!, ¡risa!, ¡mucha risa! Domingo, despedida de la compañía.

COMEDIA (Compañía titular).—7 y 11: Ninette y un señor de Murcia (de Miguel Mihura), con José María Mompín, Aurora Redondo, Rafael L. Somoza, Alfredo Landa y Paula Martel.

COMICO (Teléfono 222-72-89. Gran temporada popular).—7 y 10,45: Milagros Leal en Los árboles mueren de pie (de Alejandro Casona), con Julieta Serrano y Carlos Ballesteros. Localidades, de 10 a 50 pesetas. ¡Próximamente, 850 representaciones!

EN LA CORRALA Salvador Hervás presenta Radio-Teatro, con calefacción. Cóctel de variedades. 15 atracciones. Las más lindas mises del folklore y ritmo moderno. ¡Flor de Córdoba! ¡José de Aguilar! Funciones: 7 tarde y 10,30 noche. Especial, domingos, 4,30 tarde. Sólo del 28 al 31.

ESLAVA (231-19-64). — 7 y 11: 4 últimos días. Nati Mistral presenta María Reyes (de Antonio Quintero y Rafael de León), con Francisco Piquer, Angeles Hortelano, Antonio Martelo, Ana María Custodio y Fernando Nogueras. 239 y 240 representaciones.

ESPAÑOL (221-22-47).—6,30 tarde: Los milagros del jornal (de Arniches) y El villano en su rincón (de Lope de Vega), con Guillermo Marín, Susana Canales, Arturo López, Olga Peiró, Amparo Martí, Anastasio Alemán, Joaquín Roa. (Dirección: Miguel Narros.) Butaca, 50 pesetas. Paraíso, 5 pesetas. Noche no hay función. (Ultimos días.)

GOYA.—7 tarde y 11 noche: La compañía de Adolfo Marsillach, con Marisa de Leza, Carmen Carbonell, Antonio Vico, María Asunción Balaguer, Carmen de la Maza y Fernando Guillén, en Después de la caída (de Arthur Miller).

INFANTA ISABEL (221-47-78. Compañía titular).—7 y 11: ¡Exito cómico extraordinario! Mamá con niña (genial creación de Isabel Garcés, más graciosa que nunca). «Esta es la obra que más me ha gustado entre las últimas de Alfonso Paso.» (N. González Ruiz. «YA».)

LARA (221-16-31).—7 y 11: Amelia de la Torre y Enrique Diosdado en El carrusell (de Víctor Ruiz Iriarte). ¡Una comedia moderna y divertidísima!

LATINA (Empresa Colsada).—7 y 10,45: La compañía de revistas Casal, Navarro, Díaz presentan ¡El barbero de Melilla! Sensacional éxito, con Finita Ruffet y Lina Morgan. Ballet Emporium. Localidades, con cinco días de anticipación. Viernes noche, 201 representaciones, sensacional fin de fiesta.

MARAVILLAS.—7 y 11: Las mujeres nos asustan (original de Jean de Letraz); adaptación, Félix Ros. ¡El vodevil más atrevido!, con Roberto Sansó. Y... ¡qué mujeres!

MARIA GUERRERO (231-76-94. Compañía titular. Dirección: José Luis Alonso).—Viernes, sábado y domingo, 7 y 11: Intermezzo (de Jean Giraudoux; versión, Agustín Gómez Arcos). Butaca, 50 pesetas; entresuelo, 35; principal, 15; anfiteatro, 5. Se despacha en Contaduría.

MARQUINA (Prim, 11. Teléfono 231-84-67. Compañía Alberto Closas).—7 y 11: 215 y 216 representaciones de La tercera palabra (de Alejandro Casona). Domingos, 4,30, precios especiales. Butaca, 50 pesetas; club, 30. Lunes, no hay funciones por descanso de la compañía.

MARTIN (Compañía de revistas Celia Gámez, con la colaboración de Angel de Andrés, Ingrid Garbow y Paquito Cano).—7 y 11: Mami, llévame al colegio (versión moderna de Las leandras). Jueves noche, 250 representaciones. Gran fin de fiesta. Los Amigos de la Capa ofrendarán al Pichi la clásica prenda.

REINA VICTORIA.—7 y 11: Compañía de comedias Ramón Clemente presenta a Carmen Bernardos en Los peces gordos (de Alfonso Paso), con Ignacio Paul, Maruja Boldoba y Ricardo Canales.

VALLE INCLAN (2411389).—7, 11: Conchita Montes. Cocó. Tres meses de constantes carcajadas. Pronto, 200 representaciones.

ZARZUELA (221-43-41. Temporada lírica oficial 1964-65).—7 y 11: El asombro de Damasco (de A. Paso y J. Abati y maestro Pablo Luna), con Amparo de Lerma, Mari Carmen Andrés, Manolo Codeso, Luis Villarejo, Venancio Muro, Vicente Sardi. ¡Fastuosa presentación! ¡Exito sensacional! ¡A petición del público, improrrogablemente hasta el domingo día 31.

TEATRO BELLAS ARTES

EXTRAORDINARIO EXITO de

FRANCISCO RABAL

EN

¡MILES DE PAYASOS!

de GARDNER

Adaptación: CARLOS MUÑIZ

«Francisco Rabal logró una gran creación en la figura del protagonista, al que dió humano acento, sinceridad, humor y emoción verdadera.»

«Una comedia moderna, entretenida, simpática y llena de desenvoltura.»

«Un gran éxito. El público aplaudió muchísimo. El telón tuvo que ser alzado infinidad de veces.»

Dirección: JOSE LUIS ALONSO

CIRCO

CIRCO PRICE (Tel. 231-46-07). — 6,45 y 10,30: Gran Festival Mundial del Circo. ¡Leones!, ¡tigres!, ¡elefantes!, ¡leopardos!, ¡panteras!, ¡chimpancés!, ¡gorilas!, ¡orangutanes!, ¡trapecios volantes!, ¡la muñeca de caucho!, ¡barristas cómicos!, ¡los mejores acróbatas del mundo!, ¡las bellezas del aire!, ¡los famosos payasos españoles Robian y Poppeye!, ¡saltadores árabes! ¡Las más destacadas atracciones de los 20 mejores circos del mundo! Localidades a la venta con cinco días, sin aumento. Domingo, 4 tarde, función especial.

CINES

SESION NUMERADA

ALBENIZ - CINERAMA. — 6,45 y 10,15: El maravilloso mundo de los hermanos Grimm. Technicolor. Cinerama, apto todos los públicos. Domingo, 11 mañana, función especial.

AVENIDA (221-75-71).—7 y 10,30: Una cierta sonrisa (Rossano Brazzi, Joan Fontaine). Cinemascope. Color De Luxe. (Segunda semana.)

BARCELO.—7: Dos monjitas (Silvia Koscina, Catherine Spaak, Amadeo Nazzari).

BENLLIURE.—4,45, 7 y 10,45: Dos monjitas (Sylva Koscina, Catherine Spaak, Amadeo Nazzari).

CALLAO. — 7, 10,30: Documental Churchill, paladín de la libertad; Mujer sin pasado (Deborah Kerr, Hayley Mills).

CAPITOL.—7 y 10,45: Matrimonio a la italiana (Sofía Loren, Marcello Mastroianni). Technicolor. (Pases película: 7,40 y 11,20.)

CARTAGO (257-70-23).—7, 10,30: Horror. (Gerard Tiohy, Leo Anchoriz.)

COLISEUM.—7, 10,30: La mujer de paja (Gina Lollobrigida, Sean Connery, Ralph Richardson). Technicolor. ¡Exito mundial!

CONDE DUQUE.—6, 9,45: El cardenal, en 70 mm. (Tom Tyron, Romy Schneider, Raf Vallone). Rogamos puntualidad.

EL ESPAÑOLETO (Fernández de los Ríos, 67. Tel. 244-54-92). — 7 y 10,30: No me mandes flores (Rock Hudson, Doris Day). Technicolor.

FUENCARRAL.—7 y 10,30: Franco, ese hombre. Cinemascope. Technicolor. Tolerada.

GRAN VIA. — 7 y 10,30: No me mandes flores (Rock Hudson, Doris Day). Technicolor.

LOPE DE VEGA. — 7, 10,30: Topkapi (Melina Mercouri, Maximilian Schell).

MADRID.—7 y 10,30: Un militar y medio. (Comedia italiana.) Eastmancolor. Tolerada.

PALACIO DE LA MUSICA.—Tarde, concierto. 9,30: Lawrence de Arabia (Peter O'Toole). Superpanavisión. 70 mm. Technicolor. Tolerada.

PALAFOX (Luchana, 15. El mejor cine de Europa).—6,45 y 10: Becket (Richard Burton, Peter O'Toole). 70 mm. Panavisión. Technicolor.

PAZ. — 7 y 10,15: Molly Brown (Debbie Reynolds, Herve Presnell). Panavisión. 70 mm. S. E. Todd-ao. Para todos los públicos. (Venta anticipada.) Pases película: 7,25 y 10,40.

POMPEYA. — 7, 10,30: La intriga (Shirley Jones, Rossano Brazzi, George Sanders).

PROYECCIONES (Cinerama). — 7, 10,30: El fabuloso mundo del circo (John Wayne, Claudia Cardinale, Rita Hayworth). Mayores 14 años.

REX (247-12-37).—Continua de 11 a 6. Numeradas 7 tarde, 10,45 noche: La corrupción.

RIALTO. — 7 y 10,15: Cuando se tienen veinte años (Richard Baymer, Arthur Kennedy, Paul Newman). Rogamos puntualidad.

RICHMOND. — 7, 10,30: Churchill, paladín de la libertad (documental); Mujer sin pasado (Deborah Kerr). Color.

SAN MIGUEL.—7, 10,30: Ronda de crímenes ¡Más tremenda que Rififi!

TORRE DE MADRID (247-16-57).—Nuevos precios. 7, 10,30: Las aventuras de Nick Carter (Eddie Constantine). Tolerado.

SESION CONTINUA

ALEXANDRA. — 10 mañana: Horror.

ARGÜELLES. — 4,30: El potentado (Natalie Wood, James Garner).

BAHIA.—4: Sin apelación, La noche (Marcello Mastroianni).

BELLAS VISTAS.—Al borde del infierno y Bellezas en auto-stop.

CANDILEJAS.—4: El mundo de Suzie Wong, Horror.

CAPRI (252-10-69). — 4,30: Con faldas y a lo loco (Marilyn Monroe, Tony Curtis) y Horror (Gérard Tichy, Leo Anchariz). Primer reestreno.

CARLTON (Ayala, 95. Teléfono 256-18-30). — Continua 5: Complementos, Churchill, paladín de la libertad y Las aventuras de Nick Carter (Eddie Constantine). Pases película: 5,45, 8,15 y 11. Tolerada.

COLON.—4,30: Luna de miel (Antonio), Con la muerte en los talones (Cary Grant). ¡Sensacional programa!

CONCEPCION.—(Primer reestreno.) 5: Esposa culpable, El potentado.

CHUECA.—4: Tierra de todos, Cinco mujeres marcadas.

DOS DE MAYO.—5: Senda torcida, Ese desinteresado amor.

EMPERADOR (243-11-51).—Continua 5. (Festivos y vísperas, desde las 4.) La gata negra. (Capucine, Laurence Harvey) y Los pájaros. (Rod Taylor, Tippi Hedrem.) Color.

FANTASIO. — 4: Cuando se tienen veinte años (Richard Baymer, Arthur Kennedy, Pual Newman). Rogamos puntualidad.

FIGARO. — 4: Cuando se tienen veinte años (Richard Baymer, Arthur Kennedy, Paul Newman). Rogamos puntualidad.

GALILEO. — 4: Como un torrente (Frank Sinatra, Shirley MacLeyne) y Duelo en la alta sierra (Joel Mac Crea, Randolph Scott).

GONG.—5: El Valle de los Reyes (Robert Taylor, Eleonor Parker). Tolerada.

IDEAL.—4,30: La barca sin pescador (Amparo Soler Leal). Mayores 14 años. Pases: 4,30, 6,30, 8,30, 10,30.

IMPERIAL. — 10 mañana: Complementos y Dos monjitas (Sylva Koscina, Catherine Spaak). Mayores 14 años.

IRIS.—Continua 4,30: Todos a casa y Túnel 28. (Mayores 14 años.)

MAGALLANES. — 4: Excepcional programa tolerado: El valle de las espadas y Tambores lejanos (Gary Cooper). Ambas color.

MARVI.—5: La barca sin pescador (Gérard Landri).

MONACO (Tel. 256-62-11).—4,30: Horror.

MONTECARLO. — 4,30: Esposa culpable (Diana Dors) y El potentado (James Garner, Nathalie Wood). Primer reestreno.

MONUMENTAL.—4,30: El potentado (Natalie Wood, James Garner).

MUÑOZ SECA (231-51-41). — 10 mañana: El mayor espectáculo del mundo y Tambores lejanos. Tolerado.

PALACE.—4: Tom Jones. Technicolor. Cuatro Oscar. ¡La mejor película!

PALACIO DEL CINE. — 5: Complementos, Horror.

PANORAMA.—10 mañana: La pícara colegiala y Nuestras hijas.

RIVIERA (265-07-55). — 5: Siete novias para siete hermanos y El sabor de la venganza. (14 años.)

ROSALES.—4: La intriga (Shirley Jones, Rossano Brazzi, George Sanders).

SAINZ DE BARANDA.—4: Belinda, 10 calle Frederick.

SALAMANCA. — 5: El potentado (Natalie Wood, James Garner). Color.

SAN CARLOS. — 4,30: La pantera negra (color, cinemascope) y Johnny el frío.

SAN DIEGO (Puente Vallecas).—4,30: Pecado de amor, F. B. I. frente a Scotland Yard.

SOL.—10 mañana: Chantaje a un torero (color) y Una muchacha llamada Tamiko. Color. Cinemascope.

SORRENTO. — 4: Sheriff terrible, Arenas sangrientas.

TIVOLI.—4,30: La intriga (Shirley Jones, Rossano Brazzi, George Sanders).

UNIVERSAL CINEMA. — Continua 6,30: Horror (Gérard Tichy).

URQUIJO. — 5: Complementos, Horror.

VOZ (Alcalá, 184. 245-82-99).—Continua desde las 5: La barca sin pescador (Amparo Soler Leal, Gérard Landry).

SALAS DE FIESTAS

ALAZAN (Paseo Castellana, 24. Teléfono 276-00-17).—Las más elegantes y fabulosas vedettes. Orquestas Los Flamingos, con Raúl de Montemar y Los Batangas.

BOITE SARATOGA (Doctor Cortezo, número 1).—La sala de las mejores vedettes del momento y dos orquestas de excepción.

CANAIMA (El cabaret de las afueras. Marcelo Usera, 86. Teléfono 269-31-32).—Los Baldos. 40 vedettes en pista.

CARTAGO (Petit Cabaret. Bravo Murillo, 28. Quevedo).—Las mejores atracciones.

CISNE NEGRO (Cartagena, 89).—Superpayasos mundiales Hermanos Moreno, conjunto músico-vocal Los Arribeños, cantante portugués Mira, Violeta de Palma y las más bellas modelos.

CLUB IMPERATOR (Primera sala de la juventud. Fernández de los Ríos, 59. Tel. 243-11-31. Argüelles). Festival de estrellas: Miguel Ríos, Robert Jeantal, Laura, Pepe's Swing y Los Saix. Unicamente tardes.

CLUB MONACO (Calle Fundadores, número 9. Final Goya-Doctor Esquerdo).—Para la juventud. La sala selecta del barrio Salamanca. Sólo tardes. ¡Gran éxito de Los Mustang, Los Silver, con Rosita Perú y Quinteto 32! Tres orquestas. Cantan: Cecilia y José María Dolda.

CLUB STUDIO (Filial Club imperator. Andrés de la Cuerda, 5. Teléfono 243-30-16. Argüelles). — Festival de estrellas: Torrebruno, Michel, Tony Escudero, Jani Rigo y Los Magníficos, con Víctor Karr. Joe Moro. Unicamente tardes.

CONGA.—Grandes atracciones. Rosita Vázquez. Juanjo Márquez. Tony Mar. Marilena. Orquestas Pablo Herrero y Abalos. Canta Néstor.

DANCING CLUB (Barceló, 11).—Jueves y sábados, de 7 a 10. Domingos y festivos, de 6 a 10.

EL BIOMBO CHINO (Isabel la Católica, 6. Tel. 248-50-81).—Tarde y noche, las mejores atracciones internacionales. Orquestas Los Capri y Juanito Sánchez.

FOLIES (Paz, 11. Tel. 231-24-40). Tarde y noche, orquestas y atracciones.

LA DOLCE VITA (Castelló, 24. Teléfonos 275-18-13 y 276-01-69).—Las Dorrien Lewis Dancers, Lucy Winters. Rosita Alonso, Feli y José Garci y las más bellas modelos internacionales: El mejor ambiente de Madrid.

LIDO (Alcalá, 20. Edificio Alcázar).—Presenta a la supervedette de la revista Carmen de Lirio. 12 noche: Miguel de los Reyes con su espectáculo de arte español.

LUSS-MAY (Junto a la fuente luminosa de Atocha). — La sala más brillante de la capital de España. Totalmente reformada. Un ambiente acogedor hasta la madrugada. Atocha, 125. Tel. 230-31-19. Tarde y noche: Franceska, Kino y sus gaditanas.

MADISON CLUB (Cea Bermúdez, 10. Tel. 253-01-59).—La sala de juventud con ritmo internacional. Gran éxito de Los Pekenikes. Tres fabulosas orquestas. Sólo tardes.

MICHELETA CLUB (Costanilla de los Angeles, 20. Tel. 248-50-55).—Tarde y noche con éxito excepcional presenta a José Guardiola y su extraordinaria orquesta. Ballet de Pepita Jiménez, arte español con Los del Puerto, Rafael Cardona y su gran orquesta y, por primera vez en España, Archadale Sisters. Como siempre, las más bellas modelos.

MOLINO ROJO (Tribulete, 16).—Tarde y noche: The Dalray. Las mejores orquestas. 12 noche, espectáculo típico español.

MOROCCO (Marqués de Leganés). Como siempre, el cabaret de Madrid.

PASAPOGA.—Tarde y noche, grandioso éxito de su magnífico programa con la formidable atracción internacional The Korean Kittens, ballet español de Margarita Alcázar y las orquestas de Arturo Fornés y Los Maños. Canta France Caroll.

SEÑORIAL CLUB (Leganitos, 41. Teléfs. 2477838 - 2471006).—Tarde y noche, por primera vez en Europa, el magnífico conjunto músico-vocal The Raindrops, Yolanda y sus vedettes, Ana María, Eva Rossini, Bárbara Collins, hermanas Ramírez. Orquesta Los Mexicanos y Régoli, con Raúl Navarro, y las señoriales de Señorial.

SULTAN (Flor Baja, 1 (Gran Vía) Tel. 247-11-45).—La boite de Madrid.

TEYMA.—Las mejores orquestas y atracciones, con Trío Montoya, Ballet Trophy Show, Zarov et Karel.

YORK CLUB. (247-10-24.) — Ballet Patricia, ballet Diabolinas, Frank y Maisie Mumfori.

OTROS ESPECTACULOS

AQUARIUM (Maestro Vitoria, 8).—Gran variedad de peces tropicales reptiles. monos. etc.

BOLERA CLUB STELLA (Arlabán, 7. 231-01-92). — Boleras americanas. Tardes: Té-baile. Ambiente juvenil.

FRONTON MADRID. — 10,15: Tres partidos a raqueta y uno a cesta punta con tres quinielas.

FRONTON RECOLETOS. — 10,30: Alberdi - Iraeta, Gallo - Hernández, Ituarte II-Alsúa, Oroz III-Begoñés VII.

EL S. O. S. DE SARA MONTIEL Durante su estancia en la Ciudad Condal, Sara Montiel se animó a dar un paseo a pie por el centro de la ciudad y a comprar en unos populares almacenes. A los pocos minutos, y después de ser reconocida, se tuvo que pedir auxilio a las patrullas del 091 para que la actriz pudiera llegar sana y salva hasta un coche salvador que se ofreció a sacarla de aquel apuro. (Foto Cifrafax.)

AVISOS

Religiosas

Día 29 de enero, viernes.—Santos Francisco de Sales, fundador y doctor; Valerio, Sulpicio, Severo y Constancio, obispos; Papías, Sarbelio, Barbera, Sabiniano, Mauro, Aquilino, presbítero, mártires.

Misa de San Francisco de Sales, de color blanco.

Varios

ACTOS PARA HOY

A las siete.—Instituto Eduardo Torroja (Costillares-Chamartín). Don José Luis Escario y don Enrique Balaguer Camphia: «Experiencia española en firmes de hormigón pretensado; enseñanzas extraídas de la construcción del tramo experimental en la carretera N-II».

— Galería Griffé y Escoda (Los Madrazo, 6). Don César González-Ruano: «Pedro Flores y además su pintura».

A las siete y media.—Instituto de Ingenieros Civiles (General Goded, 38). Señor Gunnar Jancke: «Estabilidad en las redes de 400 kv.».

— Instituto de Cultura Hispánica (Ciudad Universitaria). Don José María Souvirón: «Los caminos de la novela».

— Instituto de Cultura Hispánica. Don Pedro Echevarría Bravo: «Europa a través del camino de Santiago y sus canciones medievales».

— Sociedad de Higiene y Medicina Social (Villanueva, 11). Doctor Vivanco: «Educación sanitaria y alimentación en España».

A las ocho.—Colegio Mayor de San Pablo (Isaac Peral, 58). Don José Antonio Varela Dafonte: «Algunos aspectos de la política en Africa central».

— Instituto Nacional de Psicología Aplicada (Ciudad Universitaria). Don José Mallart: «La información colectiva de masas para la orientación escolar y profesional: preparación de medios de difusión».

— Ateneo (Prado, 21). Don José María Velázquez dará a conocer una selección de sus poemas.

A las nueve menos cuarto.—Academia de Santo Tomás de Aquino (Cañizares, 4). Padre Francisco Arias, O. P.: «Jesucristo es Dios».

A las diez y cuarto. — Club Amigos de la Unesco (plaza Tirso de Molina, 8). Don Martín Almagro: «La aportación española al salvamento de los monumentos del valle de Nubia».

A las diez y media.—Colegio Mayor Universitario La Salle. Padre Ismael de Lugo: «Comunismo en cuerpo y alma».

— Colegio Mayor Nuestra Señora de Africa (avenida de Séneca). Padre José Gómez Caffarena, S. I.: «Sentido de la pertenencia a la Iglesia como condición de salvación».

A las once.—Colegio Mayor Jiménez de Cisneros. Don Jaime Krahe: «Los modernos métodos de gestión».

● **CURSO DE SOCORRISMO DE LA SECCION FEMENINA.**—El 1 de febrero comenzará un curso de socorrismo organizado por la Delegación Provincial de la Sección Femenina de Madrid. Tendrá un mes de duración y se celebrará de cuatro a ocho de la tarde. Inscripciones e informes, en la Regiduría Provincial de Servicio Social, Almagro, 28.

● **HOY, INAUGURACION EN EL CORTE INGLES DEL CERTAMEN INTERNACIONAL DE FOTOGRAFIAS DE PRENSA.**—Esta tarde, a las ocho, en la planta séptima de El Corte Inglés, será inaugurado oficialmente el Certamen Internacional de Fotografías de Prensa. Desde mañana y hasta el 6 de febrero, inclusive, estará abierto al público durante el horario comercial, de nueve y media a una y media y de cuatro y media a ocho.

Integran el jurado calificador del certamen don Manuel Jiménez Quílez, director general de Prensa; don Alejandro Fernández Sordo, presidente del Sindicato Nacional de Prensa, Radio, Televisión y Publicidad; don Pedro Gómez Aparicio, presidente de la Asociación de la Prensa de Madrid; señor Edward Alan Walker, presidente del Club Internacional de Prensa; don Bartolomé Mostaza, director de la Escuela de Periodismo, y don Victoriano Fernández Asís, director de Información de Televisión Española.

El fallo del certamen se hará público en el acto inaugural, así como la correspondiente entrega de los premios establecidos. Mañana, festividad del Patrono de los periodistas, será instalado un equipo Unifax, que recibe directamente las fotografías por medio del telestar, cable, radio o teléfono simultáneamente de todo el mundo.

● **CUPON DE CIEGOS.** — El número premiado ayer es el **353.**

TELEVISORES y FRIGORIFICOS

TODAS MARCAS

DESDE 200 pesetas mensuales SIN RECARGOS, con regalo de mesa, antena y elevador. REGALAMOS intereses bancarios.

AL CONTADO, descuentos hasta el 50 por 100.

TELEVISORES desde 6.000 pesetas.

¿Dónde? En **CONDE DE PEÑALVER, 61.**

¿Quién? **VETESA.**

M.C.D. 2022

BOLSAS

MADRID

Ha transcurrido la tanda bolsística con menor actividad operatoria que ayer y cambios más débiles. El índice general de cotización bajó a 102,27 (—0,32).

Sigue manteniendo su firmeza el grupo bancario, donde el Central se apunta, sobre las ganancias anteriores, 20 enteros. Hay, sin embargo, una flexión en Exterior. En electricidad la jornada fué de reajustes negativos de discreta profundidad, y que afecta a la mayoría de los valores tratados. Registraron bajas los títulos de alimentación, especialmente Cervezas El Aguila. En cuanto al departamento de arbitraje, destacó el esperado avance de Ponferrada, que ha sido de 80 puntos. En lo demás resaltan las cotizaciones de Explosivos y de Cros.

Cotizaron en renta variable 105 valores, de los cuales 29 alzan, 39 bajan y 37 no varían.

TENDENCIA AL CIERRE.—Predominio del dinero sobre el papel.

DERECHOS DE SUSCRIPCION

Banco Exterior, 161 (+1); Banco Ibérico, 473 (=); El Aguila, grandes, 131 (—2,50); ídem, pequeñas, 42,50 (—0,75); Saconia, 14 (+1); Trasmediterránea, 14,50 (+0,50); Cros, 122 (+2,50); A. Tudor, 2.700 (+50).

	Anterior	Del día
FONDOS PUBLICOS		
Interior	97,50	98
Exterior	106	106
Amort. 4 %	105	
Idem 1950-52	106,50	106,50
Idem 1951	107	107,50
Idem 1953	106,75	
Idem 1957	107	
Idem 3,50 %	102,50	102,50
Idem 3 %	100,25	100,75
Céd. Invers.	106	
C. Isabel II	88	
I. Colonización	102,25	
Rec. Nacional	104,50	104,50
Renfe	103	103
Ayunt. Madrid 1918	91	
Idem 1923	90	
Idem 1929	90	
Idem 1931 inter. ...	83	
Idem 1931 Ensch. ...	84	84
Idem 1941	84	
Idem 1946	85	83
E. M. Transportes ...	102	
Cédulas		
Hipot. 4 %	92,50	
Idem A	94,75	
Idem B	95	
Idem C	94	
Idem 4 % exentas.	101	101,25
Créd. Loc. Interprov.	101	
Idem lotes	104	104,50
Idem lotes pref. ...	110	110
ACCIONES		
Bancarias		
Exterior	575	571
Central	1.235	1.255
Esp. Crédito	1.330	1.334
Gral. Comercio	445	
H. Americano	967	972
Ibérico	804	807
López Quesada	845	
Mercantil	393	393
Pop. Español	835	845
Rural	278	282
Fomento	304	305
Bankunión	190	
Eléctricas		
Viesgo	228	229
Langreo	185	
Leonesas	175	175
R. Zaragoza	179	177
H.-Galicia ord.	325	320
Fecsa	275,50	274
Fecsa de mil pesetas.	280	277
Fenosa	274	274
H.-Cantábrico	187	187
H.-Cataluña	173	172
H.-Chorro	184	182
H.-Española	369,50	366
Iberduero ord.	406	404
Moncabril	135	
Saltos del Nansa ...	125	
Saltos del Sil	300	300
Sevillana	218	217,25
U. E. Madrileña ...	247,75	245,75
Alimentación		
El Aguila	516	509
Azuc. General	136	134
Ebro	500	499
Cinematografía		
Cea	57	60
Filmófono	200	
Comercio		
F. Banloque	960	
G. Preciados	885	
Construcción		
C. Alba	210	
F. y Minera	562	
P. Valderrivas	600	599
P. Ebro	54	54
Hidrocivil	68	71
Dragados	363	363
Encinar Reyes	86	84
Cantabria	200	200
Vallehermoso	200	200
Inmobiliarias		
Alcázar	185	
Asturiana	85	
Bami	135	
Ceisa	158	
Centro	148	
El Carmen	160	
Eurosol	168	
Fincosa	185	
Hispana pref.	108	
Menfis	130	130
I. Metropolitana ...	204	204,50
Urbis	95	
Vacesa	200	201
Urb. Metropolita. ...	1.115	1.115
Urb. Saconia	120	120
Cartera		
Gral. Inversiones ...	235	233
Continental Valor. ...	109	
Ibérica Valores	104	
Insa	110	110
Vamosa	109	109
Mineras		
Rif	238	235
Duro-Felguera	68	68
Riotinto	100	
Los Guindos	70	
Ponferrada	520	600
Vasco - Cántabra ...	73	
Monopolios		
Campsa	193	193,50
Tabacalera	216	218
Navales		
Constr. Naval	80	80
Pebsa	108	
Pysbe	1.060	
Trasatlántica pref. ...	70	71
Trasmediterránea ...	161	161
U. Naval Levante ...	132	
Papeleras		
Papelera Española ...	236	
Papeleras Reunid. ...	162	
Químicas		
Cepa	201	
Cros	248	250
Dow - Unquinesa ...	139	137
Ind. Aragonesas ...	148,50	148,50
Explosivos	169	170
Hidro Nitro	105	106
Insular Nitrógeno ...	118	117
Ibérica Nitrógeno ...	75,50	76
Químicas Canarias ...	158	
Petroliber	190	190
Esp. Petróleos	552	543
Resinera	154	154
Seguros		
Hermes A	560	
La Estrella	455	
Fénix	4.425	4.400
Automóviles		
Seat	298	
Citroën Hispania ...	276	
Enasa	115	
Fasa	670	
Siderometalúrgicas		
Altos Hornos	98,50	98
Aluminio Ibérico ...	100	100
Aux. Ferrocarriles ...	107	107
Basconia	164	
Comercial Hierros ...	127	127
Babcock & Wilcox ...	138	
Esp. del Zinc	84,25	81
General Eléctrica ...	192	
Finanzauto	231	
A. Tudor	575	
Santa Bárbara	61	60
La Maquinista	85	
Made	105	
Material y Constr. ...	81	
Santa Ana A	115.50	115,75
Ensidesa	118	
Nueva Montaña ...	170	169
Telefonía y Radio		
Marconi	120	120
Telefónica	162	161
Textiles		
Caitasa	88	
Fefasa	111	111
Sniace	284	280
Transportes		
Auto-Estaciones B ...	100	
Aviaco	90	
Metro	183	

OTRAS ACCIONES

Banco Popular, nuevas, 840 (+10); Banco Rural, nuevas, 275 (+5); R. Zaragoza, nuevas, 168 (—1); H. Cantábrico, nuevas, 173 (=); H. Española, 1962, 359 (=); ídem, 1963, 355 (=); ídem, 1964, 347 (—2); Iberduero, nuevas, 401 (—2); ídem, novísimas, 397 (—2); Moncabril, novísimas, 102 (=); Sevillana, nuevas, 213,50 (—0,50); U. E. Madrileña, 1961, 242 (—2); ídem, 1962, 232 (—2); ídem, 1963, 227 (—1); Rústicas, 94 (=); Valenciana Cementos, 1.025 (+15); Felguera, nuevas, 65 (+1); ídem, novísimas, 67 (—1); Ind. Aragonesas, nuevas, 141,50 (=); Explosivos, nuevas, 166 (+1); Altos Hornos, nuevas, 96,50 (—0,50); Metro, nuevas, 180,50 (—1,50); Tran. 38 (=).

OBLIGACIONES

Electra Madrid, sexta, 100 (+1); Elec. Leonesas, 1954, 90,50 (—1); Fecsa, primera, 112 (=); ídem, segunda, 107 (=); Fenosa, primera, 104 (+1); ídem, segunda, 103,50 (=); H. Cantábrico, septiembre, 1960, 100,50 (+0,25); H. Chorro, 94 (=); H. Española, primera, 89 (+1); ídem, segunda, 90 (+2); ídem, cuarta, 96,50 (—1,50); ídem, quinta, 98 (=); ídem, sexta, 103 (=); Iberduero, 1948, 99 (=); ídem, 1955, 104 (=); ídem, 1957, 104 (=); S. Alberche, tercera, 87 (=); S. Nansa, C, 91 (=); Sevillana, décimotercera, 98 (=); ídem, décimocuarta, 104 (=); ídem, vigésima, 104 (=); ídem, vigésimosegunda, 101,50 (=); U. E. Madrileña, 1954, 104 (=); ídem, 1960, 106 (=); ídem, 1964, 100,50 (—0,50). Canales y Túneles, primera, 102 (=); Altos Hornos, 1954, 82 (=); ídem, 1956, 84 (=); ídem, 1958, 74,50 (=); ídem, 1960, 90 (=); ídem, 1962, 90 (=); Lanz Ibérica, primera, 84 (—1); Telefónica, 1945, 99,75 (+0,25); ídem, 1963, 104 (=); Sniace, 1961, 100 (=).

BONOS

Eurobanco, 100,75 (=); Banco Urquijo, 101,75 (=); Banco de Fomento, 102 (=); Indubán, 101 (+0,25); Fenosa, 1958, 104,50 (=); ídem, 1960, 108 (=); ídem, 1961, 107 (=); Chorro, 106 (+1); Sevillana, 1960, 116 (—1); Esp. Petróleos, 105 (=); Explosivos, 103 (+0,25).

Fabricación de Automóviles Renault de España, S. A. "FASA RENAULT"

VALLADOLID

PAGO DE DIVIDENDO COMPLEMENTARIO

El Consejo de Administración de esta Sociedad ha acordado repartir a las acciones números 1 al 200.000, ambos inclusive, un dividendo complementario de SETENTA PESETAS por cada acción, al que, sumado el dividendo repartido a cuenta en el mes de octubre próximo pasado, totaliza el DOCE POR CIENTO, libre de impuestos, y correspondiente al ejercicio económico de 1964.

El referido dividendo podrá hacerse efectivo, a partir del día primero de febrero de 1965, contra el cupón número VEINTISIETE de todas las acciones y en las siguientes entidades bancarias:

BANCO IBERICO (Madrid y red de sucursales).

BANCO CASTELLANO (Valladolid).

BANCO DE SANTANDER (Valladolid).

Lo que tengo el honor de informar a los señores accionistas de esta Sociedad.

Valladolid, 22 de enero de 1965.—El consejero-secretario, **Santiago López González.**

Carta de GAONA

Y nota de la Redacción de PUEBLO

Desde Méjico, D. F., y con fecha 21 de los corrientes, el ex empresario taurino don Alfonso Gaona envía a nuestro director la siguiente carta:

Muy señor mío: En el número de PUEBLO correspondiente al sábado día 9 del presente mes, bajo la firma de Gonzalo Carvajal y con el título «El convenio taurino, a punto de morir», con el ánimo, sin duda, de agitar el ambiente, tocando la fibra patriótica, se llega a pedir la ruptura, o poco menos, con todos los elementos taurinos de México.

Con ser ello rebatible, por desmesurado y falso, ya que en México ninguna agrupación, ni entidad, ni empresa alguna ha pensado tal idea, paso por alto el punto, pues lo alejado que en la actualidad me encuentro del ambiente taurino no justificaría mi salida en defensa del mismo, aunque en dos ocasiones, durante los veinticuatro años que llevo de empresario, he intervenido en favor del mismo.

Pero lo que sí deseo refutar del referido artículo, para que quede bien claro, son los conceptos que Gonzalo Carvajal expresa contra mí, atribuyéndome una intervención en la lucha sindical y en pleitos entre uniones y empresa.

Estos conceptos, injustos, por falsos, me hacen pensar en un cambio de postura de Gonzalo Carvajal para mi persona, nacida, sin duda, de su obediencia a otros intereses, puesto que resulta inexplicablemente calumnioso para quien, como yo, tuvo para él, como periodista viajero, toda clase de distinciones, como lo demuestra el hecho de haberle arreglado, gustosamente, la entrada al país, con el otorgamiento de la fianza correspondiente, y cuyas copias fotostáticas que adjunto no me dejarán mentir.

Inexplicable postura la de Gonzalo Carvajal, que quiere justificar de una manera lata con hechos recientes, ensanchados y falseados para crear un clima de violencia que, de no haber sido por la ponderación y tino de los elementos taurinos, tanto españoles como mexicanos, que han intervenido en el caso, se hubiera llegado a la ruptura del intercambio de toreros, perjudicial para todos.

El interés principal que me anima a formular estas líneas está fundamentado en la determinación que tomé al dejar toda actividad relacionada con la fiesta de toros y dada la ingerencia que tuve durante muchos años, mi silencio ante el cúmulo de despropósitos que se formulan en el artículo en cuestión podría ocasionar desorientación pública o perjuicio a las partes interesadas en el desarrollo y presentación del espectáculo taurino y a mi persona.

Si su amabilidad y el derecho de defensa que me otorga la ley de imprenta —reservándome el ejercer una reparación por la difamación de que se me hace objeto— hace publicable mis renglones, le quedará gratamente agradecido su afm. y s. s., **Alfonso Gaona.**

N. DE LA R.—Publicamos la carta precedente porque nuestra predisposición al diálogo va mucho más allá de los derechos y las leyes que el señor Gaona invoca en su escrito. No obstante, hemos de rechazar, como una injuria —quizá indeliberada—, el juicio reticente de nuestro comunicante sobre la postura de Gonzalo Carvajal. Los redactores de PUEBLO no obedecen otros intereses que los que nuestro periódico procura servir con honesto criterio nacional. Jamás ha estado subordinado nuestro compañero a las inspiraciones del señor Gaona, aunque accidentalmente haya coincidido con él en defensa de la armonía entre los toreros mejicanos y españoles.

Hecha esta salvedad, debemos expresar nuestra gratitud a la Prensa y a los periodistas mejicanos, que han apoyado generosamente a nuestro enviado especial.

La solidaridad de los periodistas mejicanos recompensa a nuestro compañero de las molestias inútiles provocadas por el señor Gaona, y nos complacen, como un testimonio clamoroso de la cordialidad que Gonzalo Carvajal ha fomentado con sus crónicas no sólo en los ambientes taurinos, sino en todo el ámbito de relación popular que alimenta la fraternidad incesante de Méjico y España.

Funerales en memoria de Churchill

En la iglesia de San Jorge, de la Embajada de Su Majestad Británica, Hermosilla, 43, se celebrará el sábado próximo, a las once de la mañana, un servicio religioso, al que sólo se asistirá por invitación, para representantes del Gobierno español y Cuerpo diplomático.

Posteriormente, a la una de la tarde, y en la misma iglesia, habrá otro servicio religioso para la colonia británica y feligreses de la iglesia de San Jorge.

En vista del espacio reducido de la iglesia, se lamenta que no puedan asistir a este servicio otras personas del público en general, como se había anunciado anteriormente.

JUNTA GENERAL EXTRAORDINARIA DE «F. A. S. A.»

☆ NUEVA DENOMINACION SOCIAL: F. A. S. A.-RENAULT

☆ MAYOR COLABORACION ENTRE EL GRUPO FRANCES Y EL ESPAÑOL

☆ NUEVA ETAPA CON EL OBJETIVO DE MAYOR PRODUCCION DE AUTOMOVILES

El día 22 de enero de 1965 se celebró en Valladolid, en el domicilio social de F. A. S. A., la Junta general extraordinaria de señores accionistas, convocada para modificar los estatutos sociales y ratificar el nombramiento de nuevos consejeros, como consecuencia de la mayor participación de la REGIE RENAULT en el capital de F. A. S. A.

Abierta la sesión, el señor presidente, excelentísimo señor don Nicolás Franco Bahamonde, dirigió un saludo cariñoso a los señores accionistas y procedió a explicar el objeto de la reunión para acomodar los estatutos de la Sociedad, como consecuencia de la distribución del capital social, señalando su gran satisfacción por la integración del grupo francés en F. A. S. A., que facilitará a nuestra Sociedad una mayor solidez y unidad de actuación, muy necesarias para el futuro del mercado del automóvil.

A continuación, el vicepresidente, don Arturo Fierro Viña, hizo una documentada exposición de las relaciones mantenidas con la RENAULT y de las conversaciones y gestiones que personalmente ha llevado para hacer posible esta integración. Don Arturo Fierro informó a la Junta que después de unas negociaciones muy laboriosas, pero siempre muy cordiales, con nuestros amigos de la RENAULT, se ha justificado la necesidad de una integración, cediendo RENAULT la distribución de los productos que fabrica F. A. S. A. y tomando una participación muy importante en el capital de la misma. Expresó públicamente el agradecimiento y simpatía de F. A. S. A. hacia la persona del señor DREYFUS, presidente-director general de la REGIE RENAULT, y también para M. MAISON, que ha sido un brillante ejecutor, por parte francesa, de estos acuerdos. Gracias a su espíritu, siguió diciendo el señor Fierro, no sólo de comprensión, sino de interés por el desarrollo de la marca RENAULT en España, ha sido posible esta colaboración entre el grupo francés y el español, muy sincera y cordial, que será decisiva ante las nuevas dimensiones de nuestra Sociedad.

Dice el señor Fierro que, a la vista de las nuevas inversiones, se proyecta una ampliación del capital, que se pretende no sea muy grande, al objeto de poder garantizar a nuestros accionistas, el día de mañana, una política de dividendos estables, ya que, por otra parte, contamos con importantes facilidades de pago que la RENAULT nos ha concedido a largo plazo, que han de aliviar bastante nuestros problemas de tesorería.

Cierra su brillante discurso el señor Fierro manifestando que hoy es un día muy grande para nuestra Sociedad, ya que se inicia una nueva era, en la que españoles y franceses vamos a colaborar para proporcionar a nuestro país una masiva producción de automóviles, con lo que, puestos al alcance de todas las clases, realizaremos esa labor social de seguir aumentando el nivel de vida de todos los españoles y crear esa Europa unida, en la que España puede aportar tanto.

El señor Maison agradeció muy sinceramente las manifestaciones de afecto del señor Fierro y de F. A. S. A., y manifestó que, aunque no tiene el placer de hablar nuestro idioma, puede asegurar que piensa en español, y que tanto él como sus compañeros de la REGIE RENAULT vienen a trabajar en beneficio de F. A. S. A. y de una mayor penetración de la marca en el mercado español.

Los señores Franco, Fierro y Maison fueron muy aplaudidos por los asistentes a la Junta general.

A continuación, el consejero-secretario, excelentísimo señor don Santiago López González, explicó ampliamente a los señores accionistas la propuesta de modificación de los estatutos sociales, que se somete a su superior aprobación. Propuesta, dijo, que en líneas fundamentales tiene como finalidad la adaptación estatutaria y jurídica de la nueva situación financiera de F. A. S. A. para dar entrada a los nuevos colaboradores que representan el grupo francés en el Consejo de Administración.

Siguió el señor López González desarrollando el orden del día sobre ratificación de nombramiento de consejeros, dando lectura al acuerdo del Consejo de Administración en el que se expresa el agradecimiento por la brillante colaboración prestada por los consejeros don José Montes Garzón, don Ignacio Fierro Viña, don Pedro Gómez Baeza y don Manuel Delgado de la Serna, que voluntariamente solicitaron su dimisión como miembros del Consejo de F. A. S. A.

Como consecuencia de la mayor intervención en el capital y en la administración de F. A. S. A. de los representantes de la REGIE RENAULT, personas todas de una gran categoría profesional y financiera, el Consejo de Administración, después de haber sido aprobadas por unanimidad todas las propuestas por la Junta general, queda compuesto en la forma siguiente:

Presidente, excelentísimo señor don Nicolás Franco Bahamonde; vicepresidente primero, don Arturo Fierro Viña; vicepresidente segundo, don Michel Maison; consejero-secretario, excelentísimo señor don Santiago López González; consejeros-gerentes, excelentísimo señor don José Luis Rodríguez-Pomatta y don Pierre Semerena; vocales, excelentísimo señor don Manuel Jiménez-Alfaro y de Alaminos, don Alfonso Sánchez Huerta, don Francisco Toda de Diezma, don Luis Rodríguez Viña, don Basilio Freire-Caeiro da Matta, don Christian Beullac, don René Neesemaecker, don René Poilleux y don Pierre Vernay.

Después del nombramiento de los interventores para firmar el acta de la Junta, a las cinco de la tarde se levantó la sesión, con la complacencia general de todos los accionistas, que aprobaron por unanimidad todas las propuestas presentadas por el Consejo de Administración.

M.C.D. 2022

Llegó ayer a Madrid

LA PRIMERA AZAFATA DEL MUNDO

todo madrid

● ES ABUELA Y HA RECORRIDO DOS MILLONES DE MILLAS
● QUIERE FUNDAR AQUI EL CLUB DE LAS «ALAS CORTADAS» PARA AZAFATAS RETIRADAS

LOS ocho pasajeros que aquella mañana de 1930 subieron al viejo trimotor Ford, llamado «El pájaro de latón» se llevaron una agradable sorpresa. Junto a ellos y con una sonrisa encantadora, había una mujer uniformada con un gracioso traje chaqueta de color crema. Durante las diez horas que el aeroplano tardaba en recorrer la distancia San Francisco-Los Angeles, aquella muchacha de los ojos azules no dejaba de sonreirles. Y ellos, los viajeros, pensaban que todo iba bien.

La muchacha de la eterna sonrisa era Thelma Harman, la primera azafata del mundo. Ella misma había diseñado el uniforme que hoy visten todas las aeromozas que vuelan por ahí.

La señora Harman acaba de llegar a Madrid, con el mismo uniforme que usara por primera vez. Y me ha dicho:

—Pero he tenido que arreglarlo un poco, porque me estaba ancho.

Lo que prueba que, treinta años más tarde, la decana de las azafatas ha estilizado y embellecido más su figura. O, como dice ella:

—En seis lustros, los aviones han cambiado mucho más que yo.

Y lleva razón.

Thelma Harman está casada con un abogado de Kansas City. Cuando eron novios, él no la dejaba volar. Pero ella se las arreglaba para convencerlo. Hasta que un día, estando la azafata en San Francisco, recibió un cable: «O vuelves ahora mismo o te buscas otro novio». Thelma volvió para casarse con él. Ahora es madre de tres hijos y nieta de una criatura de veinte meses.

—Una de mis hijas es foribunda, rabiosamente españolista. Conoce perfectamente el idioma de ustedes. Tanto me ha hablado de Madrid, donde permaneció una temporada, que estoy deseando comprobarlo.

La señora Harman, con su uniforme color crema, el mismo color del que utilizó en su primer vuelo, está viajando ahora por toda Europa. Ha venido a Madrid para organizar, como en otras capitales, el Club de las Alas Cortadas, al que pertenecen las azafatas retiradas de distintos países. Ella es la presidenta honoria, título que se ha ganado a pulso, o, por decirlo mejor, volando. Más de dos millones de millas ha viajado a bordo de distintos aviones.

—Me retiré a consecuencia de aquel telegrama de mi novio, cuando tenía veintinueve años, pero he seguido tomando parte activa en la aviación comercial. Fuí encargada de la enseñanza y reclutamiento de azafatas. Yo he enseñado a más de mil muchachas.

—¿Cree usted que las azafatas deben ser solteras?

—Al contrario: deben casarse, porque así conocerán más cosas importantes que poder aplicar luego

—Dígame la verdad, señora: ¿ha sentido miedo alguna vez en el aire?

—Nunca. Ni siquiera en circunstancias adversas, con tiempo malo. Para mí, volar es como una pasión.

—¿Ha cambiado mucho la profesión de azafata desde sus tiempos a los de ahora?

—¡Oh! Por supuesto. Por aquel entonces yo sólo me cuidaba de sonreír con objeto de que los pasajeros no se sintieran atemorizados. Les inspiraba confianza. ¡Y no quiero decirle nada con respecto a los aviones! Mi viejo Ford tardaba diez horas en volar de San Francisco a Los Angeles. Los Jet hacen esa misma distancia en tres horas.

—Recomiende usted algo a las señoritas que quieren ser azafatas.

—Que se decidan inmediatamente. Es una profesión donde una puede pescar un buen marido.

YALE

Mayo: Festival Mundial de Música Contemporánea, en Madrid

SE encuentran en Madrid los miembros del Jurado Internacional de la S. I. M. C. (Sociedad Internacional de Música Contemporánea). Son los maestros Tadensz Baird, de Polonia; Jean-Claude Eloy, de Francia; Klans Huber, de Suiza; Román Vlad, de Italia; Pierre Stoll, de Francia; Giulio Rotoli, de Italia, y por España, el maestro Oscar Esplá, como presidente del jurado, y Antonio Iglesias.

—¿Cómo funciona la S. I. M. C.?

—Esta sociedad celebra anualmente certámenes mundiales. El año pasado fué en Copenhague, donde se decidió que el siguiente tuviera lugar en España.

—¿Qué número hace este festival?

—El treinta y nueve.

—¿Cuándo se celebrará el certamen?

—Del día veinte al veintiocho de mayo próximos.

La labor de este jurado en Madrid es seleccionar las obras que deben concurrir en el festival internacional.

—¿Cuántas obras se han recibido?

—Unas ciento veinte obras, representantes de veinticinco países.

—España, con qué concurrirá?

—Con tres partituras sinfónicas, una de orquesta de cámara y dos de música de cámara.

—¿Qué autores han presentado sus obras?

—Son seis: Cristóbal Halffter, Luis de Pablo Román Alis, Xavier Benguerel, Manuel Castillo y el maestro Bertomeu.

M. L.

En noviembre, Congreso Internacional de Telecomunicación

Se ha fijado el mes de noviembre para celebrar en Madrid un gran Congreso Internacional de Técnicas de Telecomunicación, al que se espera asistan relevantes personalidades científicas de los países occidentales y americanos, según acuerdo adoptado por la Asociación de Ingenieros de Telecomunicación, integrada en el Instituto de Ingenieros Civiles de España.

JORGE CLOSAS, «CASI GEMELO» DE ALBERTO

El hermano del actor trabaja en Iberoamérica para Iberia

ME sorprendió el parecido físico. Este hombre era casi exactamente igual que Alberto Closas. La misma estatura; los mismos andares; la misma cara, aunque un poco más angulosa que el actor.

—Se llama Jorge Closas.

No había duda; el parecido venía dado por la hermandad con el actor.

—¿Qué hace en Madrid, señor Closas?

—He venido a la convención de Iberia. Yo soy el consejero de relaciones públicas para toda Iberoamérica.

Es un hombre de grata conversación. Amable, cordial y de sonrisa franca.

—¿Es mayor o menor que Alberto?

—Soy cinco años mayor que él.

Jorge vive en Buenos Aires. Allí marchó cuando tenía veintitrés años, y allí fué donde hace veinte contrajo matrimonio, del cual no ha tenido descendencia.

—A. hermano, ¿qué tal actor le parece Alberto?

—A mí me parece bueno. Su aportación al teatro ha sido la de interpretar de otro modo. Su gran virtud es que sale al escenario sin darle ninguna importancia, como si estuviese en su propia casa.

—¿Y sus defectos?

—Hacer concesiones. Yo creo que interpreta comedias que le vienen chicas.

Jorge ha sido, antes que consejero de Iberia, jefe de propaganda de unos laboratorios médicos, director de audiciones dramáticas de una de las más importantes emisoras bonaerenses, empresario del teatro Avenida, etc.

—¿Dirigió a su hermano alguna vez?

—Sí. En una comedia de Chejov y en otra de André Maurois titulada «Lecciones de felicidad conyugal».

Closas fué quien introdujo en Buenos Aires un programa que tuvo gran audición: «Noches estelares».

—En ese programa actuaban figuras muy importantes como Hugo del Carril, Angelillo —en su mejor época argentina—, Mirta Legrand, mi hermano Alberto y allí debutó con un gran éxito Elder Barber.

Rafael MUÑOZ LORENTE

(Fotos Raúl Cancio.)

CENA DE DESPEDIDA

Nati Mistral, a Manila y Japón

Nati Mistral se marcha a Japón. Sus compromisos artísticos así lo exigen. Y para despedirse de sus amigos organizó una pequeña fiesta en su casa. Cenó con ellos y después se organizó una animada tertulia, en la que Nati explicó sus proyectos. Manila será la primera escala oriental de nuestra actriz; en la capital de Filipinas dará un recital, invitada por el Gobierno. Y desde allí, a pasear por el país del Sol Naciente las canciones españolas.

(Foto Juanita Biarnés.)

M.C.D. 2022

PUEBLO — EXTRA

28 de enero de 1965 ☆ 16 páginas especiales

RIAZOR: La otra cara de la moneda

Orestes Vara, corresponsal de PUEBLO en La Coruña, escribió anteayer una crónica amplia y objetiva de los hechos ocurridos en Riazor, el pasado domingo, durante el transcurso del partido entre el Deportivo y el Atlético, en el que hubo algunos incidentes y expulsión de don jugadores, uno de ellos el coruñés Loureda, por agresión a un linier. Nuestro corresponsal señalaba: «Entre los jugadores nada ocurrió. Hubo máxima corrección, y, acabado el partido, se retiraron al vestuario amigablemente, charlando entre sí.» Para demostrarlo, nos ha enviado unas fotografías, en las que vemos a Calleja hablando con Veloso, a Griffa con Arcángel y a Mendoza con Domínguez. (Fotos Blanco.)

HON: CESANTE EN EL BETIS POR LOS ULTIMOS RESULTADOS

☆ *«Sin embargo, creo que hay otra causa, intimamente ligada con la situación económica del club, que ha puesto nerviosos a todos»*

☆ *«Encontrarse con tan sólo un negativo, después de la visita de todos los «grandes», no es motivo suficiente para echar al entrenador»*

LA sustitución de Luis Hon como entrenador del Real Betis continúa siendo objeto de los más encontrados comentarios. Los aficionados, e incluso la crítica deportiva sevillana, se reparten distintas opiniones. No como consecuencia de la marcha de determinado técnico y la llegada de tal otro, sino por el simple cambio. Por la sustitución, todavía inexplicable para muchos. Para la mayoría de quienes quizá con ello demuestren no hallarse en el secreto de las cosas, en sus porqué. Uno de ellos, y precisamente el más afectado por esta determinación de los responsables blanquiverdes, es el propio Luis Hon. El fué el primero en conocerla y también el primer sorprendido de todos. El primero entre los muchos que aun hoy no aciertan a explicarse el tan sonado relevo en el «banquillo» bético.

Gran sorpresa

—Efectivamente —confiesa el interesado—. Aun cuando en fútbol no hay que sorprenderse de nada, en esta ocasión yo he sido el primer sorprendido. La noticia, por inesperada, me sentó como un tiro.

No obstante, el entrenador galo ha sabido responder con corrección, como en él es norma de conducta. Al hablarnos del momento en que le fué comunicada la decisión de la directiva bética, dice:

—Mi cese como entrenador me fué comunicado en el transcurso de una brevísima reunión con varios directivos. Entre ellos había algunos a los que ni siquiera conocía. La reunión no pudo ser más corta: en dos minutos estaba dicho todo.

—¿Qué le dijeron?

—Que a la mañana siguiente el Betis tendría otro entrenador y que yo cesaba en el cargo. Lo único que respondí fué que me parecía muy bien, que ellos eran los que mandaban y que yo, lógicamente, me debía a la disciplina del club. Pregunté por el presidente, para entrevistarme con él y saber cuál sería mi situación, y me respondieron que no se hallaba en Sevilla. Eso fué todo.

—¿No quiso saber las causas por las que el club adoptaba aquella decisión?

—Desde luego. Me respondieron que por los resultados obtenidos por el equipo. No hubo otro comentario.

Ya hay un motivo, una causa, que puede ser analizada por todos, especialmente por el propio responsable. Le pedimos que lo haga, y responde:

—No, no ha debido ser ésta la causa. Estoy seguro que debe tratarse de algo más oscuro, sin ligazón con la marcha deportiva del equipo, que es normal. Más bien creo sea una consecuencia económica. Algo debido a cierto nerviosismo, motivado por la situación económica del club.

Los directivos basaron su determinación en los resultados obtenidos por el equipo. Luis Hon señala que la marcha deportiva del Betis puede considerarse normal. Una parte u otra está equivocada. El criterio del entrenador cesado es éste:

—Pensándolo bien, y teniendo en cuenta que la cosa estaba prevista antes de que se jugara el encuentro contra el Levante, sólo cabe suponer que todo esto es como consecuencia del empate sufrido en casa contra el Atlético de Madrid, la derrota por uno a cero en La Coruña y el posterior empate en Heliópolis frente al Murcia.

Una derrota y dos empates

Tres partidos. Una derrota lejos de casa y dos empates en el propio domicilio. Sobre estos tres encuentros, sobre los resultados obtenidos en cada uno de ellos, nos habla quien entonces ocupaba el «banquillo» y desde allí tenía la obligación de dirigir al equipo:

—Si un empate en casa contra el Atlético de Madrid, logrado con un equipo roto, mermado en sus posibilidades, es para alarmarse, mucho han debido cambiar las opiniones desde entonces. Después de aquel partido todos estaban en el vestuario contentos por haber sacado un empate.

—Otro partido.

—El de La Coruña. Al hablar del resultado de este encuentro hay que pensar que no jugaba Ansola, y no saliendo este muchacho hay que pensar que en el Betis hay muy pocas posibilidades de hacer goles.

—Luego, en Heliópolis, frente al Murcia.

—Empatamos, pero aquel partido se debió resolver normalmente con dos goles de diferencia a nuestro favor. Hubo muchas ocasiones de marcar y no se reflejaron en el resultado por auténtica mala suerte.

—Y llegamos al encuentro del último domingo...

—No, no—ataja Luis Hon—. Lo de Levante no puede entrar en consideración porque los hechos han demostrado que todo estaba previsto desde antes. Por lo menos, desde que se empató contra el Murcia. A las veinticuatro horas de sumar el Betis su primer negativo, ya estaba todo previsto.

Al llegar a este punto, Luis Hon hace una curiosa reflexión. Se remonta a las jornadas triunfales del torneo Ramón de Carranza, a la noche en que en un hotel gaditano se celebraba alegremente la conquista del valioso trofeo. Recuerda:

—Aquella noche, cuando me hicieron bajar de mi habitación, todo eran abrazos. Abrazos y felicitaciones por todas partes. Entonces yo recomendaba calma, y decía: «Esperen, esperen, no vaya a ocurrir que todos estos abrazos se cambien por algo peor a la primera derrota.» Así ha sido. Eso es lo que ha ocurrido tan pronto el Betis se ha puesto con un negativo.

Un negativo. Un lastre que, según las manifestaciones de Rosendo Hernández, no corresponde a la categoría de la plantilla de jugadores blanquiverdes.

Excelente plantilla

—De acuerdo, de acuerdo —señala su antecesor en el cargo—. El Betis tiene una excelente plantilla de jugadores; pero con Ansola, jugando; con Rogelio, jugando también. A pleno rendimiento ambos. Y con Bosch y Montaner y Lasa, con todos ellos también jugando. No hay que olvidar que existen dos clases de plantillas. Una, sobre el papel, y otra, sobre el terreno de juego. No siempre es la misma la que figura en el papel, en la nómina, que la que está en disposición de jugar.

En el diálogo, en las manifestaciones de Luis Hon, se ha hecho balance de los resultados obtenidos, se ha pasado revista al estado en que se encuentra la plantilla bética. El técnico galo ha insistido en que tanto Rogelio como Montaner apenas han jugado durante la presente temporada; en que, desde que faltó Bosch, el conjunto se resiente por la falta de su principal ordenador; en que Suárez, jugador de gran eficacia, lleva más de dos meses «fuera de combate». Ha hablado de todo esto, pero no ha apuntado qué hay, qué ha habido de positivo en su gestión.

—En primer lugar —responde—, hemos superado la taquilla lograda el año pasado. Ello, claro está, debido a los resultados obtenidos. Hemos logrado el Trofeo Ramón de Carranza, que ha representado para el club una superior cotización en el nivel internacional y una fuente de ingresos por su participación en la próxima temporada. Además, ha subido, y mucho, la cotización de los jugadores que destacaron durante los partidos de aquel torneo.

Con ello, con estas últimas manifestaciones, queda minuciosamente reflejada la opinión, el criterio, que sobre este asunto mantiene el entrenador dimitido. Un entrenador que ahora, tras el cese en su cargo, queda en difícil situación.

Difícil situación

—¿En cuál?

—No lo sé. Aún no está solucionada por hallarse fuera el presidente. De momento, como es lógico, yo sigo con mi contrato en vigor y, por supuesto, cobrando mi sueldo e incluso las primas. Para desligarme del club antes del 30 de junio habría de llegar a un acuerdo económico. De otra forma tendría que estar dos meses sin trabajar, y en abril la temporada está ya prácticamente acabada. Esto no cabe duda que me causa un perjuicio enorme.

—Una última pregunta: ¿qué consejo daría a su sucesor?

—Ninguno.

—¿Por qué?

—Porque estoy seguro que él tendrá bastante experiencia, y más que aquí recibirá, y no tendrá necesidad de los míos.

Manuel LORENTE

(De nuestra Redacción en Sevilla.)

M.C.D. 2022

Gammoudi, medalla de plata en Tokio, en Madrid

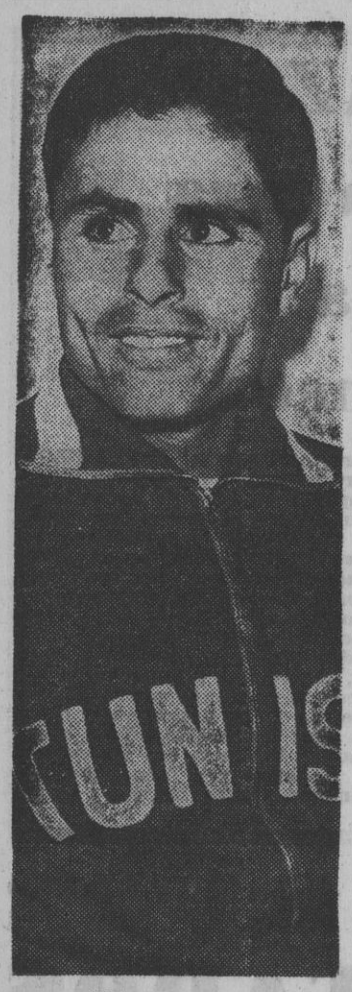

Participará en el Cross de San Sebastián

● «Si hoy se quiere ser algo en atletismo, hay que dedicarse a él por completo»

● «Haro, Arizmendi o Aguilar pueden triunfar el domingo»

AYER pasaron por Madrid, camino de San Sebastián, los atletas tunecinos que participarán en el X Cross Internacional de San Sebastián. Componían la expedición tunecina las siguientes personas: Gammoudi, Hanachi y Ayachi, atletas; Bon Hejda, entrenador, y Bahri Hamadi, vicepresidente de la Federación Tunecina de Atletismo, que venía al frente de los expedicionarios. Al tener noticia de la estancia en Madrid de los atletas tunecinos, que hoy han salido en avión con destino a la capital donostiarra, nos trasladamos al hotel donde se alojaban para charlar unos minutos con el subcampeón olímpico de 10.000 metros lisos en Tokio, Gammoudi, quien amablemente y en un francés muy correcto empezó diciéndonos:

—Estoy muy contento de volver a tomar parte en el cross de San Sebastián, en cuya ciudad he recibido en las tres ocasiones que he estado toda clase de atenciones. En las tres ediciones del cross de San Sebastián en que he intervenido he logrado las siguientes clasificaciones: puestos siete, ocho y trece.

—¿Espera superar estas clasificaciones el próximo domingo?

—No sé si lo lograré, pero desde luego me he preparado muy bien para esta prueba, que es, a mi juicio, una de las más importantes del calendario internacional de cross, y, por tanto, es muy interesante alcanzar una buena clasificación. Vengo con la esperanza de hacer un buen papel y si es posible conseguir la victoria, cosa que no resultará nada fácil.

—¿Quiénes son, a su juicio, sus mayores enemigos en esta prueba?

—Los ingleses Hill y Batty, y los belgas Alonsius y Roelants, si toman parte en la carrera, también lo sería Mamo Wolde si hubiera intervenido.

—¿Y de los españoles qué me dice?

—Hay tres corredores españoles que pueden aspirar a lograr una buena clasificación, y si me apura usted un poco, hasta la victoria; son éstos: Haro, Arizmendi y Aguilar. El primero se encuentra actualmente en magnífica forma, como lo ha demostrado en su gira por América del Sur. Arizmendi es un gran corredor y su triunfo en el último Cross de las Naciones, que no fué una casualidad, así lo acredita. Aguilar, que corre ante su público, puede también hacer un buen papel.

—¿Tiene algún proyecto para la Olimpiada de Méjico?

—Aunque todavía estamos muy lejos de la celebración de los próximos Juegos Olímpicos, yo ya pienso en ellos, y en lograr la medalla de oro que estuve a punto de conseguir en Tokio. Como novedad le diré que en Méjico, aparte de otras pruebas, intervendré en el marathon.

—Una última pregunta, ¿cuántas horas dedica diariamente al entrenamiento?

—Dos horas; es la manera de poder estar continuamente en forma y competir con los demás atletas, que cada día se presentan mejor preparados a las pruebas. Si en atletismo se quiere hoy ser algo hay que dedicarse por completo a él y entrenarse mucho; de lo contrario es tontería hacer atletismo pensando en conseguir buenas clasificaciones.

CHICO PEREZ

la opinión de escartín

EL DOMINGO, ENTREVISTA ALTAFINI-VIANI en SUIZA

Pese a su amplia ventaja, el club milanés no cree en su victoria en la Liga

Altafini y Viani: el domingo se entrevistarán en Suiza. La foto corresponde a los tiempos en que el jugador brasileño militaba aún en las filas del Milán.

EL Milán, en Italia, «campeón de invierno», lo que no quiere decir lo sea de Liga, no se siente seguro, pese a su privilegiada posición: «leader» a cinco puntos de ventaja, más goles que nadie, cifra bajísima de tantos encajados y en finales de enero sin conocer la derrota dentro ni fuera del estadio de San Siro. Hace dos o tres temporadas el Inter, con don Helenio, estaba poco más o menos igual, y, sin embargo, el título máximo fué para los jugadores del Milán, entonces con Altafini en sus filas.

RECORDAMOS a nuestros lectores que en comienzos de temporada Altafini reclamó a su club, el Milán, una cifra que éste no se hallaba dispuesto a darle. Entonces el jugador brasileño hizo las maletas y embarcó hacia su país, pensando que no pasarían muchas semanas sin que Viani pidiera la vuelta en rendición sin condiciones. Las cosas rodaron de modo muy distinto: el Milán declaró en rebeldía a su artillero y éste vió pasar los meses en los graderíos de Río de Janeiro, mientras el club milanés encontró en el joven italiano Ferrario un buen sustituto para ganar el puesto de «leader» imbatido. A pesar de ello, no están contentos dirigentes, crítica y seguidores...

LA Prensa de Milán, extraordinariamente exigente con el equipo, pese a su privilegiada situación —cinco puntos de ventaja al Inter—, dice que el conjunto va a menos, que los partidos, más que ganarlos el Milán, los pierde el contrario; que dos o tres encuentros fueron victorias gracias a autogoles de la defensa enemiga; que los triunfos en casa cada vez son más apurados, angustiosos y cortos, para apuntar como solución el reingreso de Altafini, quien se prestó a una entrevista (él dió primer paso) y que tendrá lugar el domingo en la tierra neutral de Suiza. Viani, manager del Milán, es el enviado al cambio de impresiones con el jugador.

COMO es Altafini? ¿Tan bueno como para cambiar el fútbol de ataque milanés y hacerlo más positivo en goles? El brasileño, a quien irónicamente llaman en Italia «corazón de conejo», por su poco afán de riesgo, es un artista del fútbol, tirador insuperable con los dos pies e intuitivo para ver la zona propicia para el remate. En la final de Europa contra Benfica, que ganaron los italianos, la actuación de Altafini fué decisiva. En cambio, críticos y dirigentes quedaron muy descontentos de su actuación en la final intercontinentes contra el Santos, donde no hizo nada. en el mundial de 1958 si Feola, con gran visión, no elimina a los artistas Joel y Altafini y da entrada a los prácticos, Brasil no hubiera ganado el mundial.

LO que pase en la entrevista entre el manager milanés y el cotizado jugador creemos sea un intercambio de concesiones por ambas partes; más del lado de Altafini, que negocia la reincorporación al Milán cuando es «leader» y a cinco puntos de ventaja. Sin embargo, es cierto que los milaneses vencen sin convencer, van a menos, y aunque Herrera no cumplió su promesa del mes de diciembre «en finales de enero habremos pasado al Milán», éste recela del Inter y también de la Juventus, aunque menos, dada la tardía recuperación del cuadro que entrena el serio Heriberto Herrera, quien prefirió perder puntos a la perdida de autoridad como preparador. Creemos que Altafini volverá al redil de la disciplina del club donde se ha hecho multimillonario. Pero él quiere más...

LOUREDA, CASTIGADO CON CATORCE PARTIDOS

◆ Con seis. MARCELINO, ETURA y ABEL
◆ A LUIS, multa máxima

Anoche, a las ocho, se reunió el Comité de Competición de la Federación Española de Fútbol, en el domicilio social de la misma, en Madrid, calle de Alberto Bosch, 13.

La reunión duró una hora aproximadamente y al término de la misma el secretario del comité, señor Sepúlveda, informó de los acuerdos más importantes de la sesión de esta noche.

Estos acuerdos son los siguientes:

Al jugador del Coruña, Loureda, expulsado el domingo último, se le imponen 14 partidos de suspensión, por agresión a un juez de línea.

Al jugador Marcelino, del Zaragoza, y al jugador Etura, del Atlético de Bilbao, expulsados los dos durante el partido que jugaron ambos equipos el domingo, se les imponen a cada uno seis partidos de suspensión, por agresión mutua.

Al jugador Luis, del Atlético de Madrid, expulsado el domingo en el estadio coruñés de Riazor por haber enviado con el pie un balón contra un jugador contrario, se le impone multa máxima, por desconsideración hacia un jugador del equipo rival.

Al jugador del Real Santander, Abel, se le imponen seis partidos de suspensión, por agresión a un contrario.

A los jugadores del Valencia: Zamora, Videgany y Ribelles se les impone multa y amonestación, por formular reparos a decisiones del árbitro.

A los jugadores del Coruña: Loureda, Murre, Beci y Domínguez, se les imponen multas y amonestaciones, por formular reparos a decisiones del árbitro.

A los clubs: Deportivo de la Coruña, Murcia y Atlético de Bilbao, se les imponen multas, por incidentes del público durante los partidos jugados en los respectivos campos el domingo último.

TRIMAK

- 700 Kgs. carga + 2 plazas
- 4 velocidades y marcha atrás
- Motor LEW-250
- Calefacción
- Mandos de automóvil

Técnica Española
Capital Americano

agencias oficiales en todas las provincias

DELEGACION EN MADRID SORIA, 2

FABRICADOS POR: TRIMAK, S. A.

Un día: JUEVES
Una hora: 2,45
Una emisora:
RADIO PENINSULAR
Un comentarista:
MIGUEL ORS
Un tema:
RAYO VALLECANO
¡Aficionado RAYISTA!
Sintoniza la emisora y escucha esta gentileza de
Vinos COES

Noticiario breve

atletismo

● **EL CROSS INTERNACIONAL DE LASARTE**

La Federación Guipuzcoana ha facilitado la composición de los equipos que participarán en el Cross Internacional de Lasarte, que es la siguiente:

Túnez: Gamoudi, Ayachi y Mhaddeb. Marruecos: tres corredores, que se darán a conocer mañana. Por parte española: Barcelona: Aritmendi, Alonso y Fernández. Madrid: Eloy Martín, Gómez Urtiaga y Sacristán. Palencia: Mariano Haro. Pontevedra: Salgado y Carlos Pérez. Guipúzcoa: Aguilar, Fernández, Maíz y Balda.

Hoy se ha recibido un telegrama procedente de Addis Abeba en el que se dice que «por dificultades surgidas entre la federación y las autoridades militares los corredores abisinios no podrán tomar parte en la prueba».

boxeo

● **EMILE GRIFFITH, DERROTADO**

Emile Griffith, campeón del mundo de los pesos welters, ha sido vencido a los puntos por Manuel González, clasificado tercero dentro de esta categoría de los «rankings» mundiales, en combate a diez asaltos no valedero para el título. González ha conseguido con este combate su sexta victoria consecutiva.

● **DEFINITIVAMENTE: EL 4 DE FEBRERO, EN BARCELONA, COMBATE BEN ALI-VETROFF**

Definitivamente se celebrará el día 4 de febrero, en el Palacio de Deportes de Barcelona, el esperado combate entre Ben Alí y el francés Pierre Vetroff, valedero para el título europeo del peso gallo, actualmente vacante, por haber sido desposeído del mismo el finlandés Risto Luukkonen.

esquí

● **INGRESO EN LA R. S. A. PEÑALARA**

Buscando el fomento de los deportes de montaña y de la práctica del esquí, la Real Sociedad Española de Alpinismo Peñalara va a modificar, rebajándolas, las condiciones de ingreso en la misma a partir del día 1 de febrero próximo. Tal modificación ha sido acordada por la última reunión de la Junta directiva de la sociedad.

ciclismo

● **BARCELONA Y LAS ETAPAS DEL TOUR GRANDE Y DEL PORVENIR**

Los señores Maloux y Moulin, miembros del comité organizador de la Vuelta Ciclista a Francia, han sostenido conversaciones con los directivos del ciclismo catalán para fijar los detalles de las etapas del Tour grande y del Porvenir que tendrán este año como escenario a esta ciudad.

Barcelona era la única ciudad final de etapa que les faltaba por visitar para ultimar importantes detalles relacionados con las comunicaciones telefónicas y de telex, alojamientos y otros pormenores.

Se calcula que con el Tour llegarán a Barcelona un total de más de mil personas.

M.C.D. 2022

Se está haciendo impopular el Comité de Competición

- Debe sustituir su actual dureza por una fórmula más «hábil e inteligente»
- Algo con lo que se debe acabar: los acorralamientos del árbitro por parte de los jugadores

El tema está en la calle. Se le están dando vueltas. La gente lo comenta.

—El Comité de Competición se está excediendo en su dureza. No, no es ése el camino aconsejable, porque no es justo que se inhabilite a un jugador por dos o tres meses, o más, sin pararse a pensar en el daño económico que se le hace. El futbolista es un profesional; hay que tenerlo en cuenta, y al dejarle inactivo, en paro forzoso, una larga temporada, se le produce un daño atroz en su economía.

—Bien, ¿y qué hacer?, ¿cómo remediar los desmanes?, ¿qué medidas recomienda usted para que los partidos discurran en orden y sin altercados?

—Otra solución; una de las cuales pudiera ser ésta: echar sin más, automática y sistemáticamente, al insolente, al que se encara porque sí con el árbitro. Este no debe permitir eso. Al menor asomo de flamenquería, o indisciplina, o resistencia en el jugador a cumplir lo que se le ordena, el árbitro debe hacer valer en seguida su autoridad. «Usted, a la caseta.» Pero esta autoridad suya tiene que hacerla respetar y temer en todo momento en cada partido, y luego, el Comité, a la hora de decidir el tipo de sanción, mostrarse benévolo. Es mejor expulsar en un partido a uno, o dos, o tres jugadores, y que queden sancionados con uno o dos partidos, que no imponer castigos de dos y tres meses, cosa verdaderamente monstruosa. Creo yo que esto es más lógico.

—Bien. Quizá valga eso, quizá pueda valer. Pero no olvide usted al público, que desde los graderíos «está también en el juego». ¿Se imagina usted la reacción del público de casa al ver a su equipo diezmado por las expulsiones?...

—Tiene que ser sensato. Y comprender. Y ayudar. Lo que se me ocurre es por el bien de todos. Ya digo que no sé si mi fórmula es mejor que la actual. Es una sugerencia, discutible, como todo, pero, a mi modo de ver, menos cruel. CORTIZO puede quedar maltrecho para siempre moralmente. Es muy fácil y cómodo tomar decisiones drásticas dentro de un despacho, sin sopesar las consecuencias. La finalidad de la sanción es castigar e imponer temor y respeto, pero no hundir a un hombre; esto no es humano. Por otra parte, en cuanto los jugadores vieran que los árbitros no se andaban por las ramas y expulsaban al menor atisbo de tumulto o insolencia, cambiarían. Porque una de las cosas feas que se han dejado prosperar es que los jugadores rodeen al árbitro, lo acosen y hasta le zarandeen. Esto es lo que hay que cortar, porque los corrillos en torno al árbitro soliviantan al público. Y éste, que muchas veces, en realidad casi siempre, no sabe qué ocurre, reacciona ajustándose a sus sentimientos, y ¡ya está armado el lío! El árbitro, en el campo de fútbol, es un juez, un juez soberano, y sus decisiones, justas o equivocadas, tienen que ser acatadas a rajatabla, pase lo que pase. Yo lo veo así, y si no, sobra el árbitro.

Traslado la opinión no de uno, sino de muchos espectadores de fútbol sensatos. Es lo que se comenta en la calle. La severidad excesiva no gusta, porque —lo estamos viendo— no resuelve nada. Ya dije hace unos días que el Comité de Competición se estaba haciendo impopular. Una de sus funciones es cavilar soluciones, porque la fórmula de aplicar las penas máximas de los reglamentos para restablecer el orden no es una fórmula: es lo fácil, lo que no da trabajo. El impartidor de justicia debe ser popular, gozar de la confianza de todos, no ser un juez ceñudo y agrio. Mano izquierda, habilidad... El palmetazo del viejo maestro de escuela pasó ya a la historia.

A humo de pajas

● El presidente del Atlético de Madrid, don Vicente Calderón, regresó ayer de Brasil, con dos ofertas de partidos amistosos en el bolsillo. Una para ir en julio a Río de Janeiro a participar en un torneo en el que intervendrán equipos europeos y americanos. La ha aceptado en principio. La otra es para visitar Moscú, donde hay interés en ver al Atlético.

● **Malos vientos para Helenio Herrera en Italia. Cada vez se agrava más su situación como entrenador del Inter. Un periódico de Milán dice: «Helenio Herrera está expirando.»**

● ¿Cierto o no?... Los jugadores Guedes y León, del Las Palmas, pueden ser del Atlético de Madrid antes de que finalice la temporada. Lo dicen personas allegadas al club rojiblanco y lo ha comentado en nuestra capital un jugador canario. Quedamos a la expectativa.

● **El entrenador del Benfica, «espía» el pasado domingo del partido entre el Real Madrid y el Elche, ha hecho declaraciones en Lisboa. He aquí lo que ha dicho: «El Real Madrid es un buen equipo, pero su fútbol es horizontal y lento. No vi por ningún lado al fenómeno Amancio. Pero sé, de todos modos, que es la pieza clave en la delantera blanca. No me atrevo a formular ningún pronóstico. No conviene dejarse llevar del optimismo. El Real Madrid es un experto en la Copa de Europa, y el pasado año, cuando se enfrentó al Milán, el favorito era éste... ¿Qué ocurrió luego? El eliminado fué el Milán.»**

Floyd Patterson, el "blando"

El 1 de febrero se enfrentarán Patterson y Chuvalo en combate eliminatorio para el título mundial. El ganador boxeará por el título. El combate ha despertado expectación en América y las opiniones de los críticos están divididas. Chuvalo es duro, un hombre de pegada seca. Patterson, al que algunos llaman «el blando», es mucho más técnico. La creencia es que si Patterson consigue imponer la distancia y su técnica, ganará. Pero si se descuida, puede rodar por el cuadrilátero. Patterson se ha preparado concienzudamente y se somete a reconocimiento médico con frecuencia. (Fotofax PUEBLO.)

LA PELOTA

BRILLANTE APERTURA DE LA LIGA NACIONAL

● *El gran partido de ARISTI*

EL domingo pasado se ha iniciado en España la Liga Nacional de Federaciones. Se trata de uno de los dos, el otro es la Copa del Generalísimo, torneos más importantes de cuantos se disputan al cabo de la temporada en el país.

● La iniciación del torneo de Federaciones ha constituído un resonante éxito por la gran asistencia de público y por el buen juego realizado en varios partidos de la competición.

● La jornada en Madrid se llevó a efectos en la cancha del frontón Madrid con la participación de las federaciones de Castilla y Guipúzcoa. El triunfo correspondió a los guipuzcoanos. Y ello se debe a la inesperada lesión de Azpeitiano II en la mano. Pues, después de llevar una ventaja amplia, fué rebasado por su adversario para terminar perdiendo. Con la victoria de Azpeitiano, esta primera confrontación del campeonato habría sido de Castilla, ya que los centrales precisamente vencieron en lo más difícil: pala corta.

● El gran triunfo de la jornada del pasado domingo en el frontón Madrid fué Aristi. Soberbio partido el suyo con toda una demostración en el saque que provocó el delirio de los espectadores. Grandes aplausos para Aristi que ahora marcha a América. Pero no para jugar a la pelota.

● **MAÑANA EN EL MADRID.**—Se anuncia jornada extraordinaria para mañana en la cancha del frontón Madrid. Raqueta y cestapunta en varios partidos de calidad protagonizados por las mejores figuras de cada especialidad. Como viernes, y sin conocer todavía el programa del intendente, podemos adelantarles que será una velada de categoría.

COPA DE FERIAS

VICTORIA APURADA (1-0) DEL ATLETICO DE BILBAO

El único gol lo realizó Yosu, faltando dos minutos para el final

El Dunfermline realizó un gran partido

BILBAO, 27.—Alineaciones: ATLETICO DE BILBAO: Iríbar; Orúe, Etura, Aranguren; Echeberría, Zorriqueta; Echevarría, Aguirre, Arieta II, Uriarte y Yosu.

DUNFERMLINE: Herriot; W. Callagham, Mac Lean, Lunn; Thompson, Callagham T.; Edwards, Paton, Mc Laughlin, Ferguson y Sinclair.

El único gol de la noche fué marcado por Yosu faltando dos minutos para terminar el encuentro, con lo que la eliminatoria para la Copa de Ferias se pone muy difícil para el Atlético, en su partido de vuelta, el 3 de marzo en Edimburgo.

El encuentro tuvo dos fases diferentes. El primer tiempo fué de superioridad de los visitantes, cuyos jóvenes jugadores han mostrado una excelente forma física y han hecho un fútbol rápido y enérgico. El no ser resolutivos en el área ha valido para que no consiguieran ningún gol cuando tuvieron oportunidad de marcar varios. En la continuación dominó el Atlético, que obligó a los escoceses a replegarse, pero también sus delanteros han estado desacertados en el disparo.

Nada más empezar el partido, Iríbar, que ha tenido una feliz actuación, detuvo un peligroso disparo de Mc Laughlin y poco después desviaba a córner apuradamente un tiro de Sinclair. En el minuto dieciocho el Dunfermline desaprochó otra ocasión al disparar Ferguson a pocos metros de la portería atlética, en posición muy favorable. Iríbar tuvo suerte y acertó a desviar a córner la pelota. El Atlético reaccionaba de cuando en cuando, y en uno de sus contraataques Echevarría recogió un buen pase de Arieta II y lanzó un fuerte tiro que Herriot despejó a córner con dificultad. Una internada de Sinclair a los treinta y tres minutos dió ocasión a Iríbar para volver a lucirse en una gran parada. Con neto dominio del conjunto escocés finalizó el primer tiempo.

En la segunda parte el Dunfermline jugó bastante replegado, quizá por obligarle a ello la mayor presión atlética. Sin embargo, el Atlético no supo sacar provecho de su dominio y varias ocasiones de marcar se frustraron. El tanto rojiblanco lo marcó Yosu, al oprovechar un despeje en corto del meta Herriot, que había detenido a duras penas una falta sacada por Aranguren.

El partido se jugó siempre con deportividad y los jugadores escoceses fueron despedidos con una fuerte ovación. Destacaron por los bilbaínos, Iríbar, Etura, Echevarría y Aguirre, y por los visitantes, Herriot, Mac Lean, T. Callagham, Ferguson y Mc Laughlin. (Alfil.)

M.C.D. 2022

A los nuevos matrimonios de las **clases profesionales**

a quienes no han encontrado todavía **oportunidad de cambiar su antigua vivienda** *por otra moderna y adecuada a su posición social*

se ofrecen

a quienes desean vivir en un **ambiente rodeado de comodidades,** *en una urbanización modelo*

a quienes precisan de un **fácil desplazamiento** *al centro de la Ciudad, lo que les impide vivir en zonas alejadas o colonias de hoteles*

a quienes quieran beneficiarse de la gran oportunidad que supone un Barrio abierto a la nueva autopista de Valencia y **cercano al Parque del Retiro**

a quienes aspiran a realizar una **compra para toda la vida,** *y de la que puedan disfrutar también sus hijos y sus nietos;*

a quienes desean una vivienda a los **precios más ajustados,** *junto al centro urbano, con todas las comodidades que puede precisar el español de hoy.*

pisos de gran calidad que, como fruto de su experiencia, ha logrado URBIS, la empresa que ha construído una ciudad completa dentro de Madrid.

CARACTERISTICAS TECNICAS

Edificios de diez plantas
- Calefacción central
- Cuarto de baño completo y aseo de servicio
- Terraza principal y de servicio
- Antena de televisión colectiva
- Parquet en zona noble
- Gas
- Revestimiento de mármol en portal
- Ascensor de subida y bajada y conserjería o vivienda de portero.

Información y contratación
Exposición de Viviendas de Moratalaz
Abierto todos los días de 9 1/2 a 2 y de 4 1/2 a 8 1/2

Inmobiliaria **Urbis s.a.**
Avda. Menéndez Pelayo n.º 71
Teléfono 251 01 00
Mañana: 9 1/2 a 2 y de 5 a 8
Festivos:
Mañanas: de 11 a 2 y tardes de 4 a 6 1/2

Publicidad Continental

M.C.D. 2022

YO VI GANAR LA GUERRA A WINSTON CHURCHILL

3 IMPAVIDO ANTE LAS DERROTAS, NO SE ENGREIA POR LAS VICTORIAS

EN gran parte, la dirección de la guerra estuvo determinada por los hábitos personales del primer ministro. Todo debía hacerse por escrito, y dejó bien sentado desde el principio que nadie que dijera que el primer ministro había ordenado esto o lo otro debía ser atendido a menos que el primer ministro lo hubiera dado claramente por escrito.

No solía discutir mucho con su Estado Mayor militar acerca de lo que pasaba o acerca de lo que éste tenía entre manos. Tenían que dirigirse a él por escrito y sus instrucciones volvían por escrito. Todas las comunicaciones eran colocadas en una caja, una de las del tipo circulante en Whitehall, por un secretario privado.

Cuando se levantaba por la mañana, tocaba el timbre y, simultáneamente, entraban su desayuno, su caja y un taquígrafo. Empezaba a examinar el contenido de la caja en seguida. Se levantaba para bañarse según la hora a que hubiera concertado su primer compromiso.

En los períodos entre reuniones o entre otras ocupaciones específicas continuaba trabajando con su caja. A cualquier parte donde fuera, la caja le acompañaba.

Sir Winston Churchill, sentado en el despacho desde el que dirigió la guerra de 1940 a 1945, examina uno de los informes, a los que era tan aficionado. (Fotofiel.)

Labor incesante

A veces, cuando acontecimientos importantes monopolizaban la atención del primer ministro, se retrasaba en el trabajo de la caja, y aquellos que esperábamos decisiones teníamos que telefonear a sus secretarios privados. Había en la caja una división en su parte alta para los asuntos más importantes, división conocida como «lo alto de la caja». En ocasiones, hasta lo alto de la caja quedaba recargado de asuntos atrasados, y entonces el general Ismay, que solía ver siempre al primer ministro después de desayunar, hacía todo lo imposible para que se tramitaran los asuntos más importantes.

El primer ministro concedía gran importancia a conocer personalmente a los hombres clave de las diferentes ramas del esfuerzo bélico. Acostumbraba realizar esta labor en Chequers, la residencia campestre del primer ministro. Pasaba allí casi todos los fines de semana, se trasladaba a dicha residencia generalmente el viernes por la noche. Había gran afluencia de invitados para almorzar o cenar y algunos de ellos pasaban allí la noche.

El trabajo se realizaba igual que en el 10 de Downing Street, pero además, había discusiones durante las comidas y por la noche. La cena acababa a las diez, e incluso más tarde, y se proyectaba una película hasta media noche. Si había suerte, la hora de acostarse era las dos y media o las tres. El primer ministro reanudaba su trabajo hacia las ocho.

Una de las cosas más importantes en lo referente al primer ministro era su capacidad para dormir en seguida en cualquier momento y, prácticamente, en cualquier circunstancia. Recuerdo una noche, en los primeros tiempos de la guerra, en que Churchill decidió irse a la cama a las dos y media de la madrugada. El general Gordon-Finlayson había llegado recientemente de Egipto y había estado exponiendo al primer ministro problemas acerca de la defensa de aquella zona.

Al pie de la escalera, el primer ministro pidió al general que le expusiera algunas de sus opiniones por escrito. Cuando el primer ministro se despidió, el general pidió un mapa del desierto occidental. Yo le dije que lo obtendría en el Departamento de Guerra y se lo enviaría por la mañana.

Bajé la escalera para telefonear al Departamento de Guerra, pero me confundí de número. Antes de que hubiera podido decir nada, una voz impaciente dijo: «¿Qué pasa? ¿Hay alguna noticia?» Me di cuenta de que era el primer ministro y me disculpé.

Dijo: «Bueno, haga el favor de no hacerlo otra vez. Me acababa de dormir.» No podían haber transcurrido más de cinco minutos desde que nos había dejado.

Siempre echaba la siesta. No importaba a qué hora —cualquier momento entre las tres y las seis de la tarde—, pero siempre se metía en la cama completamente desvestido y permanecía acostado al menos una hora. Luego se bañaba y estaba dispuesto para la acción hasta las tres de la madrugada siguiente.

Digestión de primera clase

Cuando viajaba en coche solía disfrutar de su hora de siesta o deteniéndose en alguna parte o en el coche, con una banda sobre los ojos.

Raramente concertaba una reunión antes del mediodía. Después de las doce había un buen almuerzo; luego, la siesta, y más tarde, reuniones, a partir de las seis, aproximadamente. Una suculenta cena era servida a las ocho de la tarde y luego había reunión desde las diez en adelante. Visitas por asuntos parlamentarios u otros acontecimientos variaban el programa, pero esta era la estructura de su día. Casi nunca se perdía su siesta.

Naturalmente, bebía bastante. Pero nunca le vi afectado en lo más mínimo por el alcohol. Era exactamente la misma persona a la hora de desayunar que a las tres de la mañana siguiente. Para desayunar tomaba café y frecuentemente jugo de naranja, y, de vez en cuando, si le daba la ventolera, vino blanco. Su desayuno era el típico «breakfast» inglés.

Durante la mañana tomaba frecuentemente un vaso de soda helada y bebía de vez en cuando. No tomaba cóteles ni jerez, pero en el almuerzo acostumbraba beber champaña, seguido de brandy.

El té no le hacía mucha gracia, pero hacia la hora de tomarlo solía empezar a beber whisky y soda helados. Tal vez tomaba dos o tres vasos antes de comer, pero mezclados de tal forma que la bebida nunca era fuerte. Para cenar, tomaba siempre champaña, seguido de brandy. A última hora de la tarde, y por la noche bebía más whisky y soda. Evidentemente se había acostumbrado a esta rutina durante muchos años.

Su apetito era siempre magnífico. Frecuentemente pensé que esto era prueba de su extraordinaria salud: buen alimento, buena bebida y una digestión de primera clase se combinaban para mantenerle siempre adelante. Fumaba cigarros desde la mañana a la noche, excepto cuando estaba comiendo o estaba en la Cámara de los Comunes o en cualquier lugar donde no se pudiera fumar. En una ocasión revistó las tropas con un cigarro en la boca, pero esto nunca nos pareció extravagante. Cuando trabajaba en la cama solía tener una vela a su lado para encender el cigarro si se le apagaba.

Energía sin ejercicio

A pesar de todo, en cierto modo, Churchill no fumaba. Excepto cuando encendía el cigarro, raramente daba bocanadas de humo y nunca se lo tragaba. Solía encender el cigarro, sostenerlo en su mano, ocasionalmente llevarlo a la boca y chuparlo, y luego, cuando se apagaba, lo encendía otra vez. Nunca fumó cigarrillos o pipa.

Lo más decepcionante de él es que nunca hacía ejercicio. Visitaba tropas o factorías yendo y viniendo con indomable energía durante horas seguidas sin dar muestras de cansancio. Pero pasaba días enteros sin hacer el mínimo ejercicio. Sus descansos eran mentales y sedentarios: conversación, lectura y pintura, aunque no pintó nada durante la guerra. Si sentía la necesidad de moverse, salía para dar de comer a su carpa dorada.

No sé hasta qué punto su estoicismo y su indomable confianza ante el desastre eran inherentes a sus cualidades físicas. Cualquiera que fuese la razón, Churchill parecía completamente impermeable a la depresión e insensible a cualquier momentáneo derrumbamiento de la moral.

Igualmente mostraba poco o ningún engreimiento cuando las grandes victorias comenzaron a caer de nuestro lado. Si algún hombre que yo conozca afrontó el «triunfo y el desastre», los dos impostores de Kipling, de la misma manera ése fué Churchill. Deseaba la fama histórica; no le interesaba hacerse popular, ni ser considerado por sus contemporáneos como un hombre de éxito.

Era inmune a interrupciones que cualquier hombre corriente hubiera encontrado insoportables. Sólo recuerdo una ocasión en que perdió la calma. Fué en 1942, en Persia, cuando se reunió con Harriman y con el general Spalding en la Legación de Invierno en Teherán para discutir qué debía hacerse para poner en funcionamiento los ferrocarriles persas.

A pocos metros de distancia, el estruendo de los bocinazos —la legación se halla establecida en un cruce con mucho tránsito— era indescriptible. Al cabo de pocos minutos sucedió que el primer ministro persa fué anunciado. No recuerdo cuál era el tema de aquella entrevista, pero todo lo que Churchill dijo luego fué que dió al primer ministro persa una amplia relación de sus opiniones acerca de los bocinazos y le instó a publicar una orden inmediata prohibiendo las señales acústicas en la capital.

Sir Ian JACOB

(Continuará.)

(Copyright 1965 by Opera Mundi. Derechos en exclusiva reservados para España por Agencia Fiel. Prohibida la reproducción.)

- *Siempre con el cigarro en la boca, pero en realidad no fumaba casi nunca*
- *Bebía bastante, pero nunca le vi afectado en lo más mínimo por el alcohol*
- *Siempre se echaba la siesta, incluso cuando viajaba en coche*

NOTA IMPORTANTE

CERTAMEN INTERNACIONAL DE FOTOGRAFIAS DE PRENSA

Al coincidir con la inauguración oficial de nuestro Certamen algunos de los actos que para el día 29 de enero, «DIA DEL PERIODISTA», tiene organizados la Asociación de la Prensa de Madrid, se nos ha rogado tener en cuenta esta incompatibilidad.

Por ello, se adelanta al **jueves 28 de enero, a las 8 de la tarde**, dicha inauguración.

Rogamos a nuestros invitados disculpen esta modificación, hecha en el mejor deseo de facilitar a todos la asistencia a nuestro acto.

EL CORTE INGLES

TELEVISORES

36 plazos, todas marcas. Aptos para UHF. DRASTICOS descuentos en contados. Visítenos y se convencerá. No hay quien dé más.

MERGALL

Relatores, 22, segundo

Metro Tirso de Molina (salida Magdalena).

Necesitamos 100 vendedores.

M.C.D. 2022

Nuevos métodos en la enseñanza de idiomas:

LOS SISTEMAS ELECTROACUSTICOS

PRINCIPALES CARACTERISTICAS:

- **ASISTENCIA LIBRE.-** El alumno puede asistir a las clases en los días y a la hora que guste, sin perder por ello el ritmo de sus estudios.
- **ESTUDIO INDIVIDUAL.-** Cada alumno estudia independientemente, al ritmo que él mismo quiera imponerse, sin superditación al de otros alumnos al no existir grupos.
- **IDIOMA HABLADO.-** Continuos ejercicios orales y auditivos permiten al alumno hablar y comprender perfectamente el idioma.
- **RESULTADOS INMEDIATOS.-** La individualidad y perfección del sistema electro-acústico permite que el alumno pueda aprender cualquier idioma en la cuarta parte del tiempo que se necesita con los sistemas clásicos.

PRACTIPHONE

FLORA, 1 (ESQ. PL. DESCALZAS) MADRID
TELEFS.: 247 77 01 - 247 78 01 - 247 11 70

—¡Nada, nada, don Cosme; lo mejor para engordar, los pollos-pollos de La Gaditana!

PARA POLLOS - POLLOS

LA GADITANA

BARCELONA, 2 — Teléfono 231 51 96
BARCELONA, 4 — Teléfono 221 98 01

SERVICIO A DOMICILIO
MADRID

DELEGACION NACIONAL DE JUVENTUDES

CONCURSO (Con carácter de urgencia)

Esta Delegación Nacional de Juventudes saca a concurso (con carácter de urgencia las adquisiciones siguientes:

MEDALLAS Y COPAS, TROFEOS PARA EL SERVICIO DE ACTIVIDADES DEPORTIVAS,

con arreglo a los pliegos de condiciones técnicas, económicas y legales redactados al efecto, los cuales se encuentran a disposición de los concursantes, así como el modelo de proposición al que se ajustarán éstos, en la Secretaría de la Junta Nacional Económica de la Delegación Nacional de Juventudes, sita en esta capital, calle José Ortega y Gasset, número 71, planta séptima.

El concurso se celebrará en la sala de juntas de esta Delegación Nacional de Juventudes el día 11 de febrero próximo, a las diez de la mañana, debiendo presentarse a esta hora y día las proposiciones (en triplicado ejemplar) en sobre cerrado ante la Junta Nacional Económica constituída al efecto.

El importe del anuncio, por cuenta del adjudicatario o adjudicatarios.

Madrid, 27 de enero de 1965.—**El secretario de la Junta Nacional Económica.**

opiniones

LA DIFICULTAD DE SONREIR

YO, que, por una serie de circunstancias que no vienen al caso, soy una especie de centauro moderno, mestizo de hombre y automóvil, me he visto de pronto en el trance de la vuelta a los orígenes, convirtiéndome otra vez en bípedo implume, que dijo Platón. Por eso mismo camino con frecuencia por las calles y de nuevo recurro, también con frecuencia, a las ruedas más o menos redondas, o perfectas, que mueve la poderosa máquina de los servicios públicos. De ahí que me valga todos los días de los transportes municipales, con sus ventajas e inconvenientes, y del artesanado del taxi, con sus inconvenientes y sus ventajas, si se me permite, por aquello de que el orden de los factores si altera el producto.

HAGO la salvedad de que me molesta escribir en primera persona, como no sea en el ámbito de otras relaciones, que se limitan a las cartas. Sirve de disculpa, sin embargo, eso de que en literatura, cualquiera que sea su género —incluyendo el periodístico—, lo que no es autobiografía es plagio. Por otra parte, en una sección que lleva el título genérico de ésta, se diría que la bula de que el autor se meta entre sus líneas deja de ser una dispensa y se torna en algo casi obligado.

MI tema de charla con los taxistas, fuera de las consabidas licencias municipales, es lógico que recaiga siempre sobre lo que se ha llamado «educación vial». La mala educación española en este campo goza de una gran fama, que en breves años ha trascendido al mundo entero, mientras que la buena educación en otros terrenos, como el de la cortesía y el sosiego en las formas, disfruta de un prestigio antiguo, hoy por completo injustificado, que sigue adornándonos en el extranjero. Y es que suele ser así, siempre con cierta base, vigente o caducada, como se suelen crear las leyendas.

OCURRE, volviendo al grano, que mis conversaciones con los taxistas, lógicamente, giran alrededor de lo que a su vez nos rodea, que es la ciudad. Y de la ciudad, puesto que vamos por la calle, se ceñiran en sus vehículos y peatones. ¿Puede darse un caos mayor? No conozco ninguna capital europea que en esto pueda compararse a Madrid. El «slogan» turístico de que España es diferente alcanza también a estos matices. La selva madrileña se distingue mucho de las selvas tropicales, y no sólo porque la delincuencia arboricida tienda a convertirla en desierto arenoso, sino porque contrasta mucho, además, con las selvas de cemento en que se han convertido casi todas las grandes urbes continentales, excepto, si se quiere, de Estambul, la antigua Constantinopla, que hoy pertenece a un país de raíz asiática. Y conste que no lo digo porque opine que su semejanza bullanguera y de tráfico anárquico se deba a que incluso en la geografía sea cierto eso de que los extremos se tocan.

COMO el resto de los madrileños que no disponemos de coche propio u oficial, soy peatón sólo cuando no acudo a los transportes públicos. Creo, por ello, que nadie me acusará de demagogo si opino que la anarquía callejera, lo mismo que la de todas las cosas, se halla en su base, o sea en sus cimientos. En los peatones. Y luego en sus alturas, es decir, en su tejado. En la autoridad. Hasta su máximo representante, el alcalde, asegura que éstos, los peatones, tienen preferencia en el orden a los derechos sobre los vehículos. De tal forma, que si una persona cruza la Puerta del Sol o la Gran Vía en una hora punta a golpe de pie para llegar hasta su automóvil, estacionado en la acera opuesta, goza de todas las impunidades frente a la multa, mientras que si ya a su volante atropella a otra persona que comete la misma falta en el uso de la calzada, se convierte en culpable por excelencia. Y eso sí que es demagogia.

EN las páginas de este mismo periódico, hace unos días, se ha publicado la foto de un coche luciendo este letrero: «Llore, por favor.» El texto daba como seguro que era un caso humorístico y que, por el camino de la paradoja, se proponía de todas formas provocar la sonrisa. La misma sonrisa que pide, también por favor, el cartel opuesto. Semejante consigna espontánea y bienintencionada, igual que si fuera dirigida y avisa, es probable que hubiese tenido éxito en otras latitudes, cuyos habitantes, más o menos civilizados y más o menos propensos a ejercer el papel de rebaño que el de pastores, tal vez no están, como en este país, tan dotados para la crítica, ni tan dispuestos, como nosotros, al humorismo sangrante. O a la dulzura ibérica, según decía Agustín de Foxá.

LA verdad es, al margen de todo esto, que la convivencia no puede basarse nunca en privilegios, ni minoritarios ni de mayorías. A menos que se caiga en el abuso o en la ley de la selva, aunque sea tan genuina como la que impera en Madrid, que a todos beneficia y a todos perjudica al tiempo, porque así ocurre siempre que se depende de la fuerza bruta o de la oportunidad. Lo que no ofrece duda es que, sin excepciones, semejante clima rompe los nervios y, de paso, el buen talante del que depende el resorte de la sonrisa. Por eso pienso que el letrero que pide que se llore, incluso por favor, es oportuno. Porque llanto produce pensar que se olvida lamentablemente que la primera obligación de los ciudadanos, lo mismo de a pie que motorizados, es la del respeto al derecho, pero empezando por el ajeno. Este respeto a los demás es el que se ha impuesto en las carreteras de España y las ha hecho transitables, y no estaría mal que también se impusiera en la capital, modelo de buenos y malos ejemplos para el resto del país.

Salvador VALLINA

MALAGA, CANTAORA

EL cante flamenco pasa por momentos difíciles. En esto del cante ocurre como en todo: que lo que se gana en extensión se pierde en profundidad. Lo del flamenco es comparable a lo que sucede en el planeta de los toros. Jamás, en efecto, las plazas se han visto más concurridas en localidades caras; una corriente de expectación y de atención extranjera hacia el arte de torear como la que ahora existe jamás podía haberse imaginado, y pese a que la afición, en extensión, haya aumentado, se ha perdido, según dicen los más entendidos y más próximos a la fiesta, mucho de cuanto en ella había de pura solera.

NUNCA como ahora han florecido los «tablaos» flamencos. Los que en otra época acrisolaron las esencias del buen cante, apenas son nada, en número, comparados con todas las salas, «tablaos» y «tabernas» donde hoy se canta y se baila. Los turistas abarrotan las mesas, y a su sombra muchos nativos que jamás se hubieran dejado estremecer por la hondura de la «soleá» o hubieran mecido el ánimo en la cadencia de la «caña» acuden a incorporarse a un rito que, por extralimitado a su ambiente, se pierde y desfigura cada día más, comercializándose, ofreciendo de verdad, si acaso, el «jaleo» de unas bulerías simples y algunos tientos sencillos, aliviados a lo más por la seguiriya que pueda cantar alguna figura o por el «polo» que se miente cantándolo como la «caña».

ENTRE TANTO, los profesionales y los verdaderos aficionados se inquietan y discuten. Unos «cantaores» acusan a otros de claudicar ante la facilidad y mentir al público cantes desfigurados, con tercios suprimidos o reclinados en otros de menos dificultad. Y la cosa tiene importancia. No es cuestión de repetir aquí lo que el maestro Falla hubo de escribir en defensa del cante «jondo» cuando organizó en Granada aquel certamen del que aún, en muchos aspectos, viven los eruditos y entendidos. Sería lamentable, verdaderamente, que por la comercialización de lo limitadamente folklórico se perdiera la verdad de una manifestación artística inigualable e inimitable, que si muere no podrá resucitar ya nunca.

NINGUN remedio parece posible ante esta perversión que se observa y se sufre en muchos «tablaos»; ni siquiera el que en otros se afinen perfecciones, porque el público, atraído por lo más vistoso y accesorio del flamenco, quebrantaría con su ausencia el local que se empeñara en ser totalmente fiel, sin concesión a la belleza provocativa o espectacular de las «bailaoras» del «cuadro», ni a las comodidades y limitaciones de algunas figuras.

DE vez en vez, esforzadas peñas organizan concursos, en los que algunos «cantaores» vienen casi como a demostrar que pueden y saben hacer lo que no quieren cantar luego; pero otros cantes se pierden, porque no basta dejarlos al aire de una noche, donde nadie los recoge, sino aquellos que los escuchan y los gozan y los comparan... El Ministerio de Información y Turismo ha incluído en sus festivales de este año, con indudable acierto, uno dedicado al cante flamenco, que se celebrará en Jerez. Pero tampoco esto basta.

MALAGA, a la que en la bella letanía con la que define a las ciudades andaluzas Manolo Machado se la llama, no en balde, «cantaora», ha dado con el mejor y más oportuno remedio. En Málaga nacen y se robustecen dos focos de creación de cantares flamencos: Ronda, en la provincia, y la misma Málaga, capital. Los cantes de Ronda y de Málaga lograron en el estilo y en la garganta de «cantaores» que fueron, o de algunos que hoy cuentan sus años por el límite de los ochenta, perfecciones y diferenciaciones que se están perdiendo. El Excelentísimo Ayuntamiento de Málaga, en colaboración con la peña Juan Breva y la autoridad de José Luque Navajas, ha patrocinado un disco. En él se han grabado malagueñas de La Trini, de Chacón, de El Canario y de Pacheco; cante de Juan Breva y de El Piyayo; fandangos de Macandé; tangos de la malograda Repompa, y verdiales de los pueblos serranos, cantados por gentes que en ellos nacieron.

LA voz del octogenario Diego el Perote, tan en muchos quiebros parecido a la de Bernardo el de los Lobitos; la voz ligeramente «fillá» del Niño de las Moras, con otros «cantaores» malagueños, recogen una manera de decir el cante que sólo se puede hacer y ofrecer para «los cabales». Pero el Ayuntamiento de Málaga ha puesto en manos de los «cabales», estén donde estén, esta salvación de los cantes rondeños y de los cantes de Málaga, para escuela y ejemplo, rescatándolos a una pérdida que sólo así se puede evitar.

Y no podrían otros Ayuntamientos o Diputaciones, en Granada, en Jerez, en el Levante del cante bronco y tan bello, en Sevilla, en Cádiz, hurtar al silencio, que ya casi les amenaza, voces que no han sido comercializadas y que conservan en su ancianidad las más puras maneras de cantar aprendidas de los creadores de estilos y de los viejos maestros? ¿No podía por este camino irse abriendo paso, para quien quiera conocerlo, a esa maravillosa expresión folklórica que, según parece, corre tan grave riesgo de mixtificación?

Demetrio CASTRO VILLACAÑAS

M.C.D. 2022

LAS MEMORIAS INCONCLUSAS DE CHARLES CHAPLIN

CHARLOT SE HA VISTO RONDADO SIEMPRE POR EL INFORTUNIO

● *Su hijo Michael, un nuevo capítulo amargo en la vida del genial mimo*

ES la tarde del 19 de enero en la risueña población de Cadaqués, ahora desierta. Una llamativa pareja abandona furtivamente un apartamiento de la masía, y sin cargar equipaje alguno aborda un automóvil, que parte de inmediato con rumbo desconocido. Ella es rubia y atractiva, aunque su semblante denota cierta ansiedad o cansancio. El es moreno y larguirucho, con una barbilla a lo «beatnik», anteojos de gruesa moldura y un aire estrafalariamente intelectual. Sus nombres son: Patricia May Johns, actriz inglesa, y Michael Chaplin, hijo pródigo del mejor cómico de todos los tiempos.

La pareja había llegado días antes con objeto de contraer matrimonio en aquel lugar, pero hubo de modificar sus planes en vista de que Michael, menor de edad —diecinueve años—, no obtuvo el permiso paterno para casarse. Las razones que hayan asistido al veterano Chaplin para negar su autorización pueden, tal vez, estar dictadas por una vida sumamente difícil, de la que, sin embargo, ha sabido lograr una gran carrera y algunos años de auténtica felicidad para él y los suyos.

De sus memorias, recientemente publicadas en varios países, entresacamos el meollo de esa creencia general de que infinidad de veces el cómico —«el actor suicida»— hace reir muy a pesar de su interno sufrimiento.

«... Durante los últimos veinte años yo he sabido lo que es auténtica felicidad, porque tengo la buena suerte de estar casado con una mujer maravillosa. Desearía escribir más al respecto, pero como tiene estrecha relación con el amor, y el amor perfecto es lo más hermoso de todo cuanto nos pasa, tiene al mismo tiempo la dificultad de ser algo más de lo que puede expresarse.»

Con estas palabras de amor dedicadas a Oona, su esposa, termina Chaplin las mencionadas memorias. Este entrañable volumen —«Myself Biography»— es un libro copioso, pero también su vida ha estado llena de contenido. No es en manera alguna un libro picante; cuando Chaplin tira la máscara, no es para mostrarnos la faz escandalosa que los buscadores de sensacionalismo quieren ver en la vida de todo artista, sino para enseñarnos el carácter y los pensamientos más profundos del hombre que, durante más de cincuenta años, nos ha cautivado con su humor y su patetismo.

Sin amargura

Chaplin nos habla de su niñez en los barrios bajos de Londres, junto a su hermano Sidney y su madre, la cantante de «variétés» que había perdido la voz. Nos cuenta de sus experiencias en el teatro desde su debut siendo muy niño, sus primeras películas como una gran aventura en los Estados Unidos, su progreso en el mundo del arte, los viajes, las mujeres y amigos y la persecución política durante sus últimos años en América.

Sin embargo, no hay amargura en su manera de relatarnos esa niñez de pobreza e inseguridad. Simplemente acepta aquel pasado, quizá considerando que su madurez artística llegó como un producto de todo lo vivido. Un buen ejemplo es el episodio de su debut en las tablas, nada romántico por cierto: su madre se encontraba cantando cuando de pronto perdió la voz por completo; el empresario condescendió —si bien a regañadientes— a que el pequeño Charlie le sustituyera. Contaba entonces... cinco años.

«... Cuando empecé a cantar me di cuenta de que, sin quererlo, estaba imitando la voz de mi madre y parodiando el momento difícil en que su voz se quebró. Quedé sorprendido de la reacción enorme que hubo en el público. Reían mucho y gritaban, arrojando dinero sobre el escenario. Mi madre salió a escena para llevarme y una verdadera salva de aplausos saludó su entrada. Esta fué la primera noche que estuve en escena y la última en que estuvo mi madre.»

Siete años después, Chaplin hacía su debut verdaderamente profesional. Actuaba a la sazón como «botones» en una representación de Sherlock Holmes, que fué su último papel de niño. Doce años, y Charlie era todo un hombre. Poco después emprendía su primer viaje a los Estados Unidos como parte de la compañía de Karno, de donde regresó después de corto tiempo. Pero, fiel a su deseo, volvió pocos años después. Quiso entonces dejar para siempre el teatro y dedicarse al cine exclusivamente. Obtuvo un contrato con Mac Sennett para hacer «Keystone-Farces», la famosa serie de farsas de «pastelazos», de la que filmaban una a la semana sin guión, en los primitivos platós de Mac Sennett.

Un día, de golpe, creó un personaje que habría de ser clásico en su género...

Charlot y el gran contrato

«... Este hombre —Chaplin se refiere a su personaje— tiene muchos aspectos: es vagabundo, gentilhombre, poeta, soñador, un hombre solitario que siempre está en espera de un romance o una aventura. Le gustaría que la gente pensara que es un importante científico, músico, noble o jugador de polo; pero no es demasiado importante para dejar de recoger las colillas que encuentra en el suelo o robar a un niño los caramelos; incluso, si la ocasión es propicia, se permite el lujo de dar un pellizco en las caderas de la señora que pasa.»

El pequeño personaje es protagonista de 37 películas de la compañía Keystone. Cuando terminó la serie y viajó a New York, Chaplin se enteró de que era un hombre famoso. Apenas se desperezaba en el coche-litera del tren, cuando la gente, que invadía la estación, le asaltó, ovacionándole como a su ídolo definitivo. No obstante, pasó algún tiempo antes de que pudiera firmar su primer contrato importante: 650.000 dólares al año, que octuvo hasta 1916.

Chaplin formaba parte del mundo artístico, al lado de sus amigos Rodolfo Valentino, John Gilbert, Pavlova, Nijinski, Douglas Fairbanks y Mary Pickford. Pero la primera guerra mundial había empezado...

Charlie fué requerido, junto a Fairbanks y Pickford, para vender bonos de la defensa al pueblo americano.

«... Salté al estrado al estilo de Fairbanks, y sin darme un respiro solté una andanada de palabras: «¡Los alemanes están a las puertas; tenemos que detenerlos! ¡Y vamos a lograrlo si vosotros compráis estos bonos de la defensa! Recordad que cada bono que compréis significa la vida de un hombre, la salvación de la vida de un soldado, ¡de los hombres que han de llevar esta guerra a una segura victoria!» Hablaba tan de prisa y exaltado, que perdí el equilibrio, asiéndome desesperadamente de Marie Dressler, a quien arrastré también fuera de las tablas, para caer sobre mi entonces joven y circunspecto amigo —subsecretario de Marina a la sazón— Franklyn D. Roosevelt.»

El período entre las dos guerras transcurre para Chaplin en medio de una relativa tranquilidad. Máxime si se tiene en cuenta que aquella historia de los bonos de la defensa, algunos años más tarde, cuando la segunda guerra mundial, habría de repetirse con funestos resultados para él, que por esta razón tendría que abandonar los Estados Unidos para siempre.

El nazismo alemán provocava serias preocupaciones en Chaplin. Hitler había aparecido en el firmamento y los ambiciosos proyectos del dictador crecían por momentos. Chaplin decidió filmar su película «El dictador», encontrando la oposición de mucha gente que pensaba que Hitler sólo traería bien para la Humanidad. Pero no quedaba aquí la intervención del actor, que al lado de Roosevelt vertió las sentenciosas palabras: «Los americanos tienen que levantar un nuevo frente contra Hitler, y entrar en la guerra al lado de Rusia.»

Chaplin mismo piensa que fué aquella intervención la que le traería a la postre las dificultades y persecución de que fué objeto.

La suerte se cambiaba. Chaplin estaba filmando la película sobre el asesino maníaco Landrú «Monsieur Verdoux». Por primera vez encontró dificultades con la censura americana, que pretendía cambiar cada línea del original. Cuando el film estuvo terminado y listo para exhibirse fué boicoteado por los dueños de las salas de exhibición, presionados por grupos religiosos y moralistas que no podían transigir con lo que calificaban de un insulto a las buenas costumbres y el alto concepto de la vida matrimonial americanas.

Se usó también el argumento de una chica fácil, con quien el actor tuvo relaciones, de quien se dijo que tuvo un hijo. Llegó a probarse la imposibilidad de que Chaplin fuese padre de aquel niño. No obstante, la especie estaba lanzada, y desde ese momento sería tenido como individuo de actitudes inmorales y antiamericanas.

Fué llamado por el comité de seguridad contra acciones antiamericanas. No llegó a presentarse, pero no pudo evitar ser marcado con el sello de comunista. Oona había entrado ya en su vida, y juntos decidieron viajar a Europa durante medio año. Pero una vez en el buque, una comisión le hizo saber que no sería persona grata a los Estados Unidos si a su regreso no pasaba ante una organización investigadora, donde debería responder a ciertos cargos de carácter político y moral. Decidieron no volver jamás.

Desde entonces, el veterano actor se afincó en Suiza, en la población de Corsier, cerca de Vevey, donde seguramente esperaba encontrar la definitiva tranquilidad para su avanzada edad. El hombre que nos ha hecho reír a todos. El pequeño hombre de los zapatos grandes quiso regalar al mundo con la historia de su vida.

De una vida que afortunadamente no ha concluído y que, por tanto, tendrá aún momentos de satisfacción y momentos amargos. Por lo pronto, su hijo Michael, del brazo de una rubia despampanante, inicia una odisea que tal vez abra un nuevo capítulo en las memorias del actor. Del hombre cuyo trabajo ha sido borrar nuestras desdichas con la patética sonrisa de un poeta vestido con andrajos.

Less BORRING-DIAZLASTRA

IMPORTANTE EMPRESA

necesita oficiales primera chapistas y mecánicos, para reparación de camiones y turismos. Absoluta reserva colocados. Escribir al

Apdo. 3.147. MADRID

(638.)

1889-1939-1965

Nuevo Valentin

AVENIDA CONCHA ESPINA, 8

INAUGURACION OFICIAL.

2 DE FEBRERO

AL PUBLICO: 3 DE FEBRERO

MENU Y CARTA

SU BAR ● SU SALON VERDE

RESERVA DE MESAS: Sres. Belmonte o Rodríguez

Teléfonos 259 10 24 - 259 74 16

M.C.D. 2022

Conferencia de GASPAR GOMEZ DE LA SERNA

DISERTO BRILLANTEMENTE SOBRE EL TEMA «EL CAMINO DE SANTIAGO»

«EL PEREGRINO MEDIEVAL TRAZO CON SU PROPIO PASO EL CAMINO DE SANTIAGO»

Club PUEBLO

«La oportunidad del peregrinaje jacobeo puso en circulación el influjo creador de la cultura occidental»

AYER hubo otra vez —y van...— lleno absoluto en el amplio salón del Club PUEBLO. Numeroso y selecto público (no hay más remedio que decir la verdad y desafiar al tópico) se dió cita para escuchar a Gaspar Gómez de la Serna, que disertó sobre «El camino de Santiago: camino español, camino francés».

La buena prosa, la buena palabra, de Gaspar Gómez de la Serna le fué dando corporeidad, calor y vida, actualidad, a la vieja ruta jacobea. Fué la suya, pudiéramos decir, una magnífica, una extraordinaria conferencia itinerario que el público recorrió con fervor y escuchó con interés desde el principio hasta el final, y que cerró con una larga y cálida ovación.

En nombre del Club PUEBLO hizo la presentación el poeta Rafael de Penagos. «Gaspar Gómez de la Serna —dijo Penagos— ha puesto música nueva y propia al colosal apellido literario que lleva, doblemente ilustre por él.» Añadió Penagos: «Cumplidamente avalada ha quedado su actitud intelectual y humana en los diez o doce libros que lleva publicados, en los que, sirviendo a un pensamiento lleno de rigor, campea una de las prosas más tersas, más exigentes y de más noble andadura que se escriben hoy.» «Muchas jornadas de camino —siguió diciendo Penagos— ha cumplido Gaspar Gómez de la Serna por los variopintos paisajes españoles, buscando el «dónde está España» de Mariano José de Larra. Como Azorín, como Unamuno, como Baroja, como Ortega, ha puesto su oído en el corazón de las tierras ibéricas para revelarnos luego —sin retórica y con verdad— su palpitación cordial, su íntimo acento, su desnuda y auténtica problemática. Hombres y pueblos, lugares y cosas de una España «amada con exigencia, con alegría e insatisfacción», según sus palabras, han pasado ante sus ojos, y él nos ha ido dibujando un mapa sentimental, sereno y férvido a la vez, donde, al lado de las justas exaltaciones, conviven las denuncias insoslayables hechas con la más patriótica voluntad de perfección. Sus notas de andar con clara mirada de gigante constituyen un importantísimo aporte a las más serias meditaciones sobre «el sentido de la realidad en nuestra tierra». Y para contrastar esta visión del patrio suelo, para acendrar su concepto de lo hispánico, su planta viajera, ha recorrido asimismo los caminos europeos, persiguiendo en ellos la reverberación de las huellas que fueron dejando otras pisadas españolas.»

Terminó diciendo Rafael de Penagos: «Deuda entrañable tienen —tenemos— los modernos escritores con Gaspar Gómez de la Serna, generoso capitán de aquellas jornadas literarias, mano tendida siempre al compañero en un ambiente como el nuestro, donde abunda más el olvido y la cicatería que la decisión agrupadora de vocaciones y entusiasmos.» Tras la presentación de Penagos, premiada con grandes aplausos, inició Gaspar Gómez de la Serna su conferencia, que constituyó un verdadero, un auténtico éxito, y de la que damos un breve resumen en otro lugar de esta página.

No fallaron a la cita los micrófonos del Tercer Programa de Radio Nacional, que retransmitirá presentación y conferencia; ni las cámaras de Televisión Española, que una vez más honran nuestras actividades culturales con su atención. Entre los muchos rostros conocidos recordamos los de Gratiniano Nieto, director general de Bellas Artes; el concejal del Ayuntamiento señor Pianelles, en representación del alcalde; Juan Luis Calleja, Alejandro Núñez Alonso y señora, Luis Antonio de Vega, Salvador Jiménez, Antonio Lago, Fernández Bugallal, Salvador Sáenz de Heredia, Justo Díaz Villasante, Jesús Juan Garcés, Federico Muelas, Pedro Alvarez, González Hervás, Julio Mathia, Angeles Villarta, Dámaso Santos, Joaquín Aguirre Bellver, etc.

RESUMEN DE LA CONFERENCIA

Gaspar Gómez de la Serna dividió su conferencia, titulada «El Camino de Santiago: camino español-camino francés», en cuatro partes. La primera fué una introducción dedicada a presentar la guía del siglo XII que constituye el Libro V del Códice Calixtino, hecha por el peregrino francés Aimery Picaud entre 1132 y 1139, a cuyo hilo Gaspar Gómez de la Serna desarrolló su disertación.

En la segunda parte, subtitulada «Las vueltas del camino español», describió todas las rutas que, desde el siglo XII, con el nombre de camino español, atravesaban Europa hasta llegar al Pirineo. Era la primera la llamada «Vía Tolosana», que procedente de Arlés y a través de Toulouse se dirigía al puerto de Somport, bajando a Jaca y siguiendo desde allí a Puente la Reina. En segundo lugar, otras tres rutas confluían en Roncesvalles y eran: la que partía de Nuestra Señora del Puy, que recogía los peregrinos del este europeo y los traía a España a través de Conques y Moissac; la ruta central o Lemosina, que reunía en Vecelay a los peregrinos de Bélgica, de la Champaña y de Lorena, y los conducía a través de Limoges y Perigeux. Y, en fin, la tercera y más occidental, que fué la principal de todas, partía del propio París y pasaba por Tours, cruzaba el Poitou y se reunía con las otras dos en San Juan de Pie de Puerto para acometer la subida de Roncesvalles. De todas estas vías, Gaspar Gómez de la Serna destacó sus más importantes etapas histórico-religiosas, tanto desde el punto de vista de la peregrinación como de la relación cultural hispano-francesa.

En la tercera parte de la conferencia presentó la estampa del peregrino medieval, que trazó con su propio paso el Camino de Santiago. En esa estampa incluyó Gómez de la Serna no sólo la descripción anecdótica e histórica del tipo humano que constituyó el peregrino jacobeo del siglo XII y los azarosos avatares de su ruta personal, sino el amplio movimiento cultural que vino con él, como ejemplo de esa primera forma de homogeneidad europea, que entonces se llamó Cristiandad. «Con aquella oportunidad—dijo el conferenciante—se puso en circulación el flujo creador de la cultura occidental con un vigor que no se conocía desde la caída del Imperio romano.» Particularmente resaltó Gómez de la Serna el proceso de interinfluencia entre España y el resto de Europa en lo que se refiere a la literatura, a la arquitectura y a las artes menores.

En la última parte, subtitulada «Gracias y desgracias del camino francés», comentó el conferenciante la versión pintoresca y un tanto malévola de nuestro país, con que el autor de la guía románica vino a ofrecer, ya en el siglo XII, lo que el conferenciante llamó «una especie de primera versión de la fórmula, tan explotada luego, de la España negra». Esta versión, limitada por el propio Aimery Picaud a la zona pirenaica de España, da lugar a una serie de descripciones pintorescas de costumbres y caracteres que, pese a su dosis de malignidad informativa, todavía ilumina, como una instantánea hecha con «flash» en la oscuridad de los tiempos, la estampa de aquel lejano mundo medieval.

Nueva York: La Feria Mundial, en apuros

◆ La ciudad nunca recuperará los 24 millones de dólares que adelantó

NUEVA YORK, 28.—La ciudad de Nueva York, atónita al saber que no recuperará los 24 millones de dólares que adelantó para la Feria Mundial, actualmente en apuros financieros, se prepara a enviar su inspector contable para que examine los libros de la mencionada exposición.

El presidente de la Feria Mundial, Robert Moses, cuya declaración sobre este asunto ha caído como una bomba, declaró ayer:

—Por lo que yo sé sobre la situación financiera de la Feria, creo que este dinero no será recuperado por la ciudad.

Moses dijo también que la penuria económica por la que atraviesa la Feria no le permitirá costear los parques que se proyectan en el recinto de la misma. (Efe.)

¡IMPORTANTE EMPRESA ELECTRONICA

radicada en Madrid, precisa: TECNICO (titulado o no), ALTAMENTE ESPECIALIZADO en la técnica y aplicaciones de transistores, con mucha experiencia. Absoluta reserva. Dirigirse por escrito, con amplias referencias y pretensiones, al **Apartado 50.381 - MADRID-6.**

(1.257.)

ARENAL, 9

PLANTAS 1ª y 2ª

inmediata salida nuevos *ascensores*

DONDE MADRID COMPRA MAS BARATO

sensacionales NUEVAS REBAJAS!

gabardinas impermeables
abrigos
generos de punt.

NOVEDADES DE INVIERNO

ESTABLECIMIENTOS Mater

M.C.D. 2022

Carestía de la educación

CUANDO éramos pequeñitos siempre solían darnos consejos para que fuéramos educados: «Da un beso a tía Enriqueta, que nos ha hecho una visita agradabilísima y estamos deseando que se vaya.» «Da las buenas tardes a don Fabián, que es un gran amigo de tu padre, pues siempre habla mal de él en los cafés.» «Cede la derecha a doña Eduvigis, la vecina del tercero, cuando vayas con ella por la calle. A ver si le cae una cornisa encima de la cabeza y deja de darnos la lata pidiendo que le prestemos sal, patatas, aceite y ajos...»

● Pero todo evoluciona y ahora la educación produce dinero. La confirmación es fácil. Basta entrar en cualquier cafetería donde no nos conozcan. Una cafetería que nos pille al paso, lo mismo que puede pillarnos al paso cualquier coche. Pedimos una caña, un café, un cuba libre, un biter... Pagamos. Frente a nosotros, en un platito, colocan la vuelta. Momento histórico, trascendental, decisivo.

● ¿Dejamos en el platito dos pesetas? Las camareras, los camareros sacarán a relucir sus fórmulas más versallescas. Un cortejo de saludos, una alfombra de amables palabras nos acompañará hasta la puerta: «¡Adiós, señor!» «¡Buenas tardes, señor!» «¡Usted lo pase bien, señor!...»

● ¿Dejamos el platito completamente limpio o con dos míseros reales o una hedionda peseta? Nadie contestará a nuestro saludo cuando nos despidamos diciendo: «¡Adiós, buenas tardes!» Camareros y camareras nos obsequiarán con una mirada fría, penetrante. La clásica mirada que dirige el gángster medio segundo antes de disparar contra su mortal enemigo. Mirada estremecedora. Mirada que nos hace pensar si es que hemos roto algún vaso, robado un tenedor, abandonado en el interior del local un mocoso y lloriqueante niño de pecho...

● Naturalmente, esto no ocurre en todas las cafeterías. Hay excepciones. Pero pocas. Existe un contador de la cortesía, un robot del saludo, un aparato electrónico de la educación que es el «bote». Al despedirnos, contestarán a nuestro saludo o no según el «bote» marque o no marque. Si queremos que nos digan «¡adiós!», «¡buenos días!» o «¡usted lo pase bien!», hay que pagarlo. Y como todo sube, la tarifa mínima del saludo ya empieza a ser la de dos pesetas. Dejar en el platillo una cantidad inferior es exponerse a que nos califiquen de «tacaño», «roñoso», «desgraciado», «cursi»...

● Semejante proceder resulta triste. Camareros y camareras tienen un sueldo, un jornal, un salario. Tener que dejar, forzosamente, una propina para no ser blanco de asesinas miradas da una sensación de pobreza espiritual, de tacañería psicológica verdaderamente lamentable. Y si pensamos que, además, esa propina empieza a estar establecida a base de dos pesetas «per capita», casi debe considerarse bochornoso. De continuar las cosas así, cada vez que nos salude un amigo por la calle vamos a tener que darle un duro en señal de agradecimiento.

Evaristo ACEVEDO

Luziano triunfa con su pintura

● *En su primera exposición ha vendido casi toda la obra*

● *Los precios medios están sobre las 40.000 pesetas*

La sensación de estos últimos días, en los que a éxito público se refiere—y dentro del campo de las exposiciones de pintura—, lo ha constituido la que cuelga Luziano en la sala Alcón. Y eso que este pintor vasco era casi desconocido en España. La razón nos la explica él mismo:

—Hasta el presente he permanecido la mayor parte de mi tiempo artístico en París, desde donde mis cuadros salen con destino a los Estados Unidos. Por eso tenía tanto interés en exponer aquí, en España, para darme a conocer más que por vender, y así he podido reunir una pequeña colección para montar mi primera exposición, la primera de mi vida.

—Aunque sea indiscreta la pregunta, ¿se han vendido muchos cuadros?

—No; no es indiscreción. Afortunadamente se ha vendido la casi totalidad de la obra, y eso que los precios no eran bajos.

Desde luego que no lo eran. La media de los precios fijados oscila entre las treinta y las cuarenta mil pesetas. No obstante el éxito económico, Luziano está verdaderamente contento por el entusiasmo que ha podido ver por su pintura, ya que en Montmartre, donde tiene su estudio, los «marchans» franceses y americanos se disputan su obra. Pero Luziano quería ser profeta en su tierra, y en verdad que lo ha conseguido.

RESIDENCIAS, SANATORIOS, COLEGIOS, CUARTELES, EMPRESAS

PARA LAS COCINAS MAS MODERNAS, LOS APARATOS MAS PRACTICOS

PICADORAS DE CARNE, CORTADORAS DE FIAMBRES · LAVADORAS DE ROPA · PLANCHADORAS LAVADORAS DE VAJILLA

Pidan presupuesto a

Solenry

Dr. Santero, 8. Tel. 2537027
Puebla, 6. Tel. 2223841

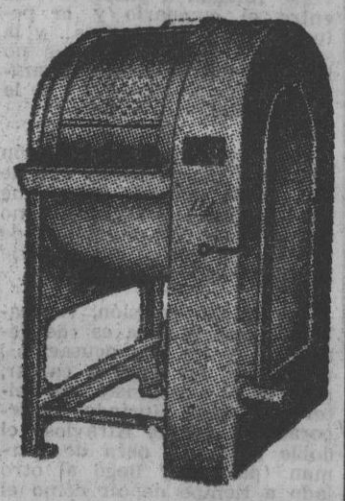

LAVADORA PARA ROPA
(modelo industrial)
Se fabrican de 6 a 100 kgs. Reversibilidad automática. Gran rendimiento

PARALELO 40

El órgano que costó 120.000 reales

● Ya les dimos hace días la noticia de la electrificación de las campanas de la catedral de Toledo. Ahora conocemos otra mejora que va a ser realizada en la citada catedral, visitada a lo largo de toda su historia por millones de turistas y peregrinos. El arquitecto señor GONZALEZ VALCARCEL, de la DIRECCION GENERAL DE ARQUITECTURA, está también llevando a cabo la reparación y electrificación de los tres grandes órganos de la citada catedral.

—Con el nuevo dispositivo podrán sonar los tres al mismo tiempo.

Uno de ellos tiene la caja de resonancia de piedra en vez de ser de madera. El «Organo Viejo» fué construído por el madrileño Pedro de Liborna y cobró el año 1755 la cantidad de 120.000 reales.

La moda masculina para los españoles en 1965

● *Los SASTRES ESPAÑOLES presentarán esta nueva línea, sobre la que se desarrollará la próxima moda MASCULINA en nuestro país. Las principales características son: HOMBROS ancho natural, copa de MANGA con charretera, BOTONES elevados, TALLE alto, REDONDO acentuado tipo chaquet, CÓDERA despegada, largo de la americana; la mitad de la nuca al suelo, pantalón ajustado sin pliegues, BAJOS más anchos (unos veintidós centímetros). Esta línea será presentada por nuestros artesanos en el próximo Certamen Internacional de la Moda Masculina, al que concurrirán diversos países.*

—Entre las novedades que se presentarán está la de un smoking con el cuello de la chaqueta de piel de visón. Esta creación será presentada por Austria.

ASESINATOS CINEMATOGRAFICOS

En cinco películas en las que últimamente ha intervenido, PERLA, por exigencias del guión, tenía que morir asesinada. Eran películas de misterio, policíacas o de «suspense». En la última de todas, «Tormenta de sangre», PERLA CRISTAL tenía que morir ahorcada. Se rodaba la secuencia en la tétrica gruta de la cola del Caballo Blanco, del monasterio de Piedra, y por un fallo de sujeción en el momento de rodar la escena, por poco nos quedamos sin Perla. Que, para demostrar bien que ya es cien por cien española, se ha puesto el sombrero cordobés y el capote torero.

(Foto Torremocha.)

Un hombre muy ocupado

● **ROBERT GIBRAT, el famoso investigador y científico francés que vino a nuestra ciudad a pronunciar una conferencia, es uno de los que trabajan el proyecto de central mareomotriz en el estuario del río Rance. Consiste este proyecto en producir energía eléctrica utilizando las mareas. Es desde 1955 presidente y director general del grupo de industrias atómicas INDATOM, que reúne a las empresas francesas muy importantes. Ha sido además presidente del Comité Científico del Euratom y ha presidido el Congreso del Foratom. También, y desde 1936, es profesor de la Escuela Nacional Superior de Minas de París y consejero y asesor de un gran número de empresas mineras y siderúrgicas. ¿De dónde saca el tiempo M. Robert Gibrat para dar conferencias? Lo ignoro, pero compadezco a su equipo de secretarias, porque pueden volverse locas para organizar tanto trabajo.**

José Antonio PLAZA

Haga números... Es más barato instalar SIN OBRAS

La pila de porcelana con el mueble metálico «CASBAR»

60 cms.	1.750 ptas.	Armario de colgar ...	777 ptas.
70 "	1.900 "	De suelo	1.372 "
80 "	2.250 "	¡Al precio de los de madera!	
90 "	2.600 "	¡PLAZOS! Grandes exposiciones de cocinas	

Completo, con válvulas

IMECA Pacífico 82 - Gta Embajadores 7 - Urbano 65

¡FACIL APARCAMIENTO!

M.C.D. 2022

toros

Primera corrida de feria en Manizales

Cortaron oreja EL VITI y EL CORDOBES

✱ *Gabino Aguilar dió vuelta al ruedo*

MANIZALES. (Por telex, de nuestro crítico taurino, enviado especial.)—Gloria bendita ha llovido a todo trapo sobre este verde valle de Caldas, y gloria bendita cae también sobre la tauromaquia en la corrida que inaugura la feria de Manizales, con seis toros del mejor ganadero colombiano, don Abraham Domínguez. La divisa cumple con su grandeza y su fama en los tres primeros toros.

Tiene la corrida inaugural de Manizales la virtud de conjuntar en la terna a los dos toreros—El Cordobés y El Viti—que polarizan los partidismos y gustos actuales de este universal culto que entraña la muerte del toro de lidia. Papel acabado.

El primero de Domínguez está en la plaza. En la jornada hay borrachera de toreo con el capote. El Viti se siente vertical y hondo en las verónicas de recibo. Hay un gusto especial de S. M. porque su verónica capte en seguida el adjetivo de perfecta. Todo está preparado para que el rector máximo de la universidad táurica de Salamanca una tarde más nos explique otra de sus maravillosas lecciones de cátedra.

S. M. El Viti está pletórico en los pases de trinchera, en los naturales, en los redondos y en la estocada. Por eso se gana una oreja, con petición de otra. Y con el segundo de la tarde se abre de par en par esa dorada caja de sorpresas que es El Cordobés.

Dos lances de tanteo y al instante la pierna contraria del torero más apasionante de todos los tiempos se clava, como ancla de barco bien fondeado, en la bahía de la belleza.

El Cordobés, en esta primera de Manizales, nos regala la sorpresa de cinco verónicas y media, engendradas con el corazón y nacidas llenas de temple y gracia. Fueron seis momentos estelares como seis suspiros de Ronda columpiándose en la plaza de la Maestranza. Siguió el tono único de El Cordobés en un quite por gaoneras y en 30 muletazos, en los cuales Manuel Benítez justificó plenamente sus honorarios, su fama y su gloria.

El Cordobés mató de una entera, y bajo la nieve del nevado de pañuelos en los tendidos, la presidencia sólo concedió una oreja. En contraposición a esta injusta y absurda actitud del presidente, los aficionados le hicieron dar a El Cordobés dos vueltas al ruedo. El Viti y El Cordobés despacharon con decoro a los toros cuarto y quinto, que fueron malos.

No es fácil salir emparedado entre los dos diestros más apasionantes del momento. La desazón de saber esto muy difícil influiría en Gabino Aguilar, que con el tercero y con el sexto llena esta primera corrida de Manizales de ese picantillo especial con el que los buenos toreros mejicanos saben adobar el toreo universal. Gabino dió la vuelta al ruedo después de perder la oreja por culpa de la espada en el toro tercero. Y fué despedido con una ovación cuando liquidó al último de los pupilos de don Abraham.

Gonzalo CARVAJAL

Ha muerto en Córdoba el ex torero Zurito

En la mañana de hoy 28 ha fallecido en Córdoba el que fué matador de toros Antonio de la Haba (Zurito), que desde hace tiempo padecía una cruel enfermedad, de la que fué reconocido recientemente en Madrid y se le trajo a Córdoba, en automóvil, al diagnosticar los médicos un rápido empeoramiento, sin posible remedio.

Era hijo del famoso picador del mismo apodo; hermano de José, el picador, y padre de los diestros Gabriel, matador de toros, y de los peones Antonio y Manuel.

Zurito había nacido en Córdoba, en cuya plaza toreó a los catorce años y después, al comenzar con picadores, alternando con Marcial y Pablo Lalanda. El 25 de agosto de 1922 debutó en Madrid, con Andaluz y Fuentes Bejarano, con novillos portugueses de Rebello. Una grave cornada que sufrió en Jerez le cortó su carrera de triunfos, que le llevaron a la alternativa, en la plaza de Gandía, el 26 de octubre de 1924. Fué su padrino Manolo Martínez y testigo Manolo Litri. El doctorado lo confirmó en Madrid, el 14 de junio de 1925, cediéndole Emilio Méndez el toro de Aleas «Corchero», ante Nacional II como testigo. Al padecer trastornos respiratorios, cuando llevaba varios años de matador de toros, tuvo que retirarse y reapareció, con renuncia a su alternativa en 1930, y cuando, en 1943, en Córdoba toreaba como peón a las órdenes de Miguel del Pino, sufrió una grave cornada, que le hizo definitivamente retirarse de los ruedos y ser nombrado asesor de la plaza de toros cordobesa. Tuvo intervención en las carreras taurinas de sus hijos. Zurito fué un matador de toros valiente y clásico a la hora de manejar la espada. Descanse en paz.

teatro

Estreno de «Los peces gordos», de Paso, en el Reina Victoria

Ayer se estrenó en el Reina Vivtoria, con un buen decorado de Burman y con dirección del autor y Alberto Curado, «Los peces gordos», de Alfonso Paso. Se aplaudió un mutis de Manuel Andrés, y en los finales de acto se levantó reiteradamente el telón, y hubo muchas palmadas. Paso salió a saludar y habló para decir que su comedia era muy vivida y muy peligrosa y para agradecer la actuación de Carmen Bernardos, que dió, conmovida, las gracias.

Con los intérpretes citados, que pusieron su mejor arte en el desempeño de sus cometidos, a pesar de la notoria y violenta falsedad de sus papeles, colaboraron en el resultado, también con la máxima eficacia, Maruja Boldoba, María Luisa Arias, Pilar Bienert, Charo Soriano, Ricardo Canales, Ignacio de Paúl y Francisco Merino.

Carmen Bernardos y Ricardo Canales

La obra repite la línea de otras piezas del autor como «Cena de matrimonios» o «Juicio contra un sirvergüenza». Pertenece al género que se suele llamar de delación o denuncia. La tesis de la misma es que en nuestra sociedad existen algunas personas decentes, pero que la mayoría son unos desalmados o unos hipócritas sin dignidad y sin conciencia. Para ello se nos muestra el caso de un personaje, Carlos, que ha sido despedido de cierta empresa y que, al mismo tiempo, se ve privado de trabajo en todas partes, porque los «peces gordos» que dan título a la comedia han dictado contra él la consigna de que se muera de hambre.

En efecto, los citados «peces» intentan seducir a la mujer de «Carlos», uno tras otro y con idénticos y burdos procedimientos de soborno. Pero ella les cita en su casa y descubre todo el enredo, al mismo tiempo que pone al descubierto la suciedad de sus vidas y de sus esposas, que verdaderamente es algo repulsivo y repugnante. Hay también un ama de llaves que cita a Penélope, a cuyo mito se alude varias veces en el curso de la acción, y en el diálogo hay algunas alusiones a la actualidad, al Mercado Común y a los polos de desarrollo.

Para demostrar los anteriores asertos, el autor apela a toda clase de forzados recursos y de coincidencias inverosímiles. El tono en que se expresan los personajes es exaltado y discursivo. Las escenas de la reunión de los «peces gordos» con un lápiz rojo gigantesco como el que emplean los payasos en sus pantomimas de la pista, o del triple intento de seducción de la mujer de «Carlos» en estilo de vodevil exagerado y grotesco no se compaginan, ni poco ni mucho, con el resto del tono que se quiere dar a la obra en su pretensión de sátira social.

Siempre se ha dicho que los dramas y las comedias se diferenciaban de los folletines escénicos porque en éstos los personajes eran todos de una pieza, enteramente buenos o enteramente malos. Y eso es lo que les sucede a muñecos acartonados de este engendro. Enrique, Alfredo, Manuel, Prudencia, Soledad, son tan absolutamente malvados, tan hipócritas, tan sucios, tan lujuriosos, tan avaros, tan necios y tan, tan lo que ustedes quieran, que sólo encajan dentro del género melodramático. Pueda ser que existan seres así. Admitamos que los hay. Pero mostrarlos reunidos y vinculados por lazos familiares y societarios resulta totalmente increíble. Cargar la mano, recargar la tinta, es contraproducente en el teatro. Como en política la aristocracia puede degenerar en tiranía y la democracia en demagogia, en la escena sucede algo parecido. Los «peces gordos» no son seres vivos, criaturas humanas, son peleles, muñecos de pim pam pum. Con ellos el tablado se convierte en barraca verbenera. Se les derriba a pelotazos, pero la pretendida sátira no aparece por ninguna parte.—Alfredo MARQUERIE.

Media hora antes

Las contagiosas lágrimas auténticas de Carmen Bernardos

INDISCUTIBLEMENTE, Alfonso Paso es autor madrugador: faltan más de veinticinco minutos para dar comienzo al estreno de «Los peces gordos» y ya está en un camerino del Reina Victoria—creo que el de Charo Moreno, justamente—cambiando últimas impresiones con Alberto Curado, que le ayudó en la dirección escénica, bastante ardua, porque, para el primer acto, hay una escena partida, transformable en entera para el segundo, como si hubiesen dado un empujoncito al gabinete de la pareja protagonista, integrada por Carmen Bernardos e Ignacio de Paúl.

—Tenía esta comedia escrita para una primera actriz y se la entregué a Ramón Clemente, con el encargo de buscarla...

El acierto del empresario le llevó al «encuentro» de Carmen, para confiarla un papel de «servicio permanente», que la tiene levemente inquieta, porque sólo en veinticinco días hubo de prepararlo. Me recibe acompañada por su madre y rodeada de los consabidos cestos con flores. En la pared, único adorno, una foto de la actriz, caracterizada de reina María Cristina, junto a José María Rodero (Alfonso XII) y Juan Ignacio Luca de Tena, que la dedica con texto que no me da tiempo a leer, pero que no precisa de excesiva intuición para comprender que perpetúa el éxito de «¿Dónde vas, triste de ti?».

A dar ánimos a la amiga y compañera, entra Maruja Boldoba, «superviviente» única de la compañía que actuó en este teatro hasta el pasado domingo. Sólo tiene una «secuencia», hacia el desenlace, y compone «un tipo» para el que se hizo tan complicado peinado que sospecha la obligará a dormir sentada, so pena de verse forzada a pasar la vida entre el escenario y la peluquería. Besos, abrazos... y la súplica a Carmen de que no llore durante la escena de ambas, porque la contagia y se le va el rimel.

—Lo curioso es que Ramón Clemente me preguntó anoche qué truco utilizaba para que me brotasen las lágrimas, y no quería creer que me salían de verdad, sin darme cuenta —ríe la «llorona».

Por la conversación, voy sabiendo que la obra es «de denuncia» y no «de acusación», matiz que no llego a captar, pero en el que insiste con reiteración Luis Hurtado, incorporado al grupo. Atravieso el doble decorado, obra de Burman (padre), y llego al otro lado a tiempo de oír cómo el encargado de la puerta que comunica con el patio de butacas niega el paso ¡a la mujer de Clemente! Excuso decirles cómo —y con cuánta razón— se pone el marido antes de, por el teléfono interno, revocar la inflexible orden que impide el acceso a todos, excepto empresario y autor.

—No te enfades, hombre —tranquiliza éste al otro—. A mi hermana tampoco le permitían que pasase...

Como Adrián Ortega figuraba en la compañía anterior, tiene más suerte con el portero y entra a desear éxito. Después, sale, sin la mínima dificultad. Coyuntura que aprovecho para imitarle, llevándome la noticia de que a Alfonso sólo le queda otra obra para estrenar esta temporada: en la Comedia y el Domingo de Resurrección. Con título provisional, que acaso sea definitivo: «Madraza».

¡Ya lo saben ustedes!

Serafín ADAME

NOTA DE SOCIEDAD

ENLACE PECO KRAHE-MARTINEZ ZORRILLA

En la iglesia de Santa Rita se ha celebrado la ceremonia de enlace matrimonial entre la señorita Clotilde Martínez Zorrilla y el joven doctor en Medicina don Luis Fernando Peco Krahe. Fueron padrinos de la ceremonia doña Clotilde Guadix, viuda de Martínez, abuela de la desposada, y don Ramón Carrascal Posadas. Actuaron como testigos, por parte de la contrayente, su tío don Aurelio Martínez Guadix, don José Encinas de la Barga y sus hermanos Vicente, Francisco José y José Ramón Martínez Zorrilla. Por parte del novio, el doctor don Emiliano Roda Pérez, don Alejandro Hernández del Castillo, sus tíos don Augusto, don Luis, don Fernando y don Enrique Krahe Herrero, y su hermano don Federico Peco Krahe. Al final de la ceremonia se sirvió un lunch en el claustro de la iglesia. Los recién casados partieron hacia diversos puntos de España.

EL HOMBRE DEL TIEMPO

Por Mariano Medina

Sigue el temporal

● LLUVIAS.—Llovió ayer en todo Andalucía, Extremadura, Castilla la Nueva, antiguo reino de Murcia, Levante, casi toda la cuenca del Duero, buena parte de la del Ebro y además en Ceuta, Melilla y Finisterre. Durante la noche de hoy ha llovido en esas mismas regiones y, también, en el alto Aragón, Cataluña y Baleares. En promedio puede calcularse que en las últimas veinticuatro horas ha recibido de siete a catorce litros por metro cuadrado cada metro cuadrado de suelo, excepto en el Norte y en el Noroeste. Sólo en forma esporádica y ocasional apareció la nieve en la meseta Norte, pero fué frecuente en las montañas.

● TEMPERATURAS.—Entre las máximas de ayer destacan, por lo bajas, Logroño, que no subió de dos grados, y Vitoria y Cuenca, que tuvieron tres grados. Las más altas, 16 grados en Huelva y Sevilla, diecinueve en Melilla y de 20 a 22 grados en Canarias. En la noche de hoy las más bajas de las mínimas en capitales han sido de un grado bajo cero en Burgos y cero grados en Segovia. La noche más templada en Huelva, Canarias, Melilla y Baleares, con 10 a 12 grados de mínima.

En Madrid hubo ayer seis grados de máxima y la mínima de hoy ha sido cuatro grados. En Navacerrada fué cero grados la máxima y cuatro grados bajo cero la mínima de hoy.

● PRONOSTICO.—Los frentes de lluvia y chubascos de la actual borrasca han rebasado ya la Península y Baleares hacia el Este. Pero seguimos con barómetros bajísimos; la atmósfera es inestable, pero, al no haber frentes de lluvia ésta no aparecerá en áreas concretas, sino que se repartirá con gran irregularidad. Hacia las Azores hay otra importante borrasca que también viaja camino de España; de manera que cuando la primera vaya de pasada, y tras algún intervalo de tiempo indeciso, es lógico esperar que se refuercen las lluvias. En suma, que esperamos, o al menos deseamos, que una borrasca empalme con la otra y continúe el temporal.

LABRADORES

PATATAS DE SIEMBRA DE GARANTIA
UNICAS QUE SIEMPRE ENTREGA IBERICA

VARIEDADES:

PALOGAN - RED PONTIAC - DUQUESA
DESIREE - PATRONES - ARRAN BANNER
MAJESTIC - GINEKE - ALPHA - ALAVA
SERGEN - BINTJE

Entregas en el acto. Todos los sacos precintados y con la etiqueta de garantía del Instituto Nacional para la Producción de Semillas Selectas.

Pedidos a nuestro representante en su localidad o directamente a:

IBERICA - ATOCHA, 107-MADRID-12

cuando las señoras prefieren

BRU

..por ALGO✱ será!

adquiérala en

HYE

hogar y electricidad, s.a.

Ave María, 32 - Teléfono 230 76 29
Maestro Vitoria, 8 - Teléfono 221 20 44
Zurbano, 93 - Teléfono 234 65 66
Paseo Reina María Cristina, 17 - Teléf 252 04 04
Avenida del Generalísimo, 167

M.C.D. 2022

RULETA MAGICA

HOROSCOPO PARA MAÑANA

Por MIRIAM

SIGNOS	SALUD	AMOR	DINERO	TRABAJO	GUIA PARA LA JORNADA
Aries 21 de marzo a 20 de abril	⊗	=	✕	⊙	Tenga en cuenta pasados errores y consejos oportunos recibidos antes de lanzarse a empresas que puedan comprometer su prestigio o sus intereses materiales.
Tauro 21 de abril a 21 de mayo	⊙	=	=	⊗	No se deje impresionar por apariencias engañosas. Reste siempre un poco a las cosas maravillosas que puedan sucederle o parecerle en esta jornada.
Géminis 22 de mayo a 21 de junio	✕	✕	=	=	Posibles jaquecas, neuralgias o trastornos de carácter doloroso y de origen nervioso o reumático. Atención al cansancio excesivo y a la falta de descanso nocturno.
Cáncer 22 de junio a 22 de julio	=	⊗	✕	⊙	Podrá terminar de una vez una cuestión engorrosa que le mantenía inquieto o disgustado en estas últimas semanas. Sea prudente en el manejo de su dinero.
Leo 23 de julio a 22 de agosto	Z	=	✕	⊙	Encontrará facilidades para la ejecución de sus proyectos y verá cómo entran por el camino deseado cuestiones que no acababan de encajar con sus ambiciones.
Virgo 23 de agosto a 23 de septiembre	⊗	Z	⊗	✕	Mantenga una actitud discreta y prudente frente a personas que pueden hacerle daño, tanto en su prestigio personal como en sus intereses materiales.
Libra 24 de septiembre a 23 de octubre	⊙	=	⊙	=	Si está metido en un asunto judicial, hoy encontrará medios de aligerar el procedimiento o llegar a acuerdos ventajosos para usted.
Escorpio 24 de octubre a 22 de noviembre	=	Z	=	✕	La rutina se impondrá, por más esfuerzos que haga por salir de ella y por dar un giro diverso a las tareas y actividades de la jornada.
Sagitario 23 de noviembre a 21 de diciembre	=	⊗	⊗	✕	Se verá solicitado por personas que se encuentran en un momento difícil y tendrá en sus manos el aliviar sus preocupaciones. Sea generoso.
Capricornio 22 de diciembre a 20 de enero	=	⊗	Z	✕	No es buen día para llevar a cabo operaciones financieras de importancia ni para jugarse su dinero en empresas que cuenten con la casualidad.
Acuario 21 de enero a 18 de febrero	✕	⊗	✕	⊙	No se precipite en sus juicios ni acepte con demasiada rapidez la amistad de quienes lleguen hasta usted con alardes dudosos de afecto y simpatía.
Piscis 19 de febrero a 20 de marzo	⊙	✕	⊙	✕	Las circunstancias le facilitarán sus gestiones de orden personal. Podrá aprovechar la jornada para resolver asuntos en relación con centros oficiales.

Perfil astrológico de los niños que nazcan mañana

Tendrán un carácter reservado y taciturno, un temperamento pasivo y controlado y una frialdad sentimental y emocional casi absoluta. Serán inteligentes, pero no despiertos, y tardarán en dar muestras de su capacidad mental. Sus éxitos y realizaciones se producirán tardiamente, y pocos conseguirán obtener una posición sólida en la vida hasta bien entrada la madurez. Estarán dotados para las actividades rutinarias y que exijan una constancia perfecta. No gustarán del cambio y sentirán miedo inconsciente a las novedades y a lo desconocido. Se sentirán más ligados al ambiente que a las personas que les rodeen. El número 4 les dará suerte. Su color favorable será el celeste. Su perfume, la violeta. Su talismán, la amatista.

CLAVE

- ⊙ EXCELENTE
- ⊗ BUENO
- = MEDIANO
- ✕ PASABLE
- / MALO
- + PESIMO

PISOS en MADRID

Urbanización Colombia (Hortaleza), con vestíbulo, estar, comedor, terraza, cuatro dormitorios, baño completo, aseo, cocina, despensa, terraza servicio, calefacción central, ascensor y montacargas de subida y bajada, jardines, calles pavimentadas de hormigón armado, zonas infantiles, supermercado, etc. Precios: 400.000 pesetas, con cuatro dormitorios; 350.000 pesetas, con tres dormitorios. Facilidades. Informes:

CONSTRUCTORA EBORA, S. A.

Juan Bravo, núm. 18, primero inter. drcha.

Tels. 2268967 y 2765693

De ocho a una y de tres a seis y media

Necesitamos

delineantes de 1.ª o proyectistas, chapistas, oficiales de 1.ª o 2.ª, verificadores de 1.ª, soldadores eléctrica. Perforadores jornada nocturna.

TALLERES B. K.

Jornada continuada.

Calle Cronos, número 57

(Zona industrial de Canillejas)

(1.213.)

Vendo garaje

Buena inversión

Zona Chamberí

750 metros superficie

Finca de nueva construcción

Exenta impuestos

VERLO:

J. García Morato, 39

REBAJAS BAJO CERO

- ABRIGOS
- GABARDINAS
- AMERICANAS SPORT
- PANTALONES
- CAMISAS
- SWEATERS
- FALDAS
- VESTIDOS
- PRENDAS DE ANTE
- ROPA de NIÑO
- ROPA de NIÑA
- ABRIGOS DE FANTASIA

FLOMAR

AVD. JOSE ANTONIO, 52 - PRECIADOS, 20, Y CARMEN, 21
DUQUE DE ALBA, 15 - POSTAS, 2, y MAYOR, 1 - ATOCHA, 57

M.C.D. 2022

La alegría desbordante del Carnaval brasileño, en su más puro ambiente, fundido en una dramática y apasionada historia de amor

¡Próximo estreno!

REVOLVERES CON SILENCIADOR A LA CAZA DE PAJAROS DE CUENTA

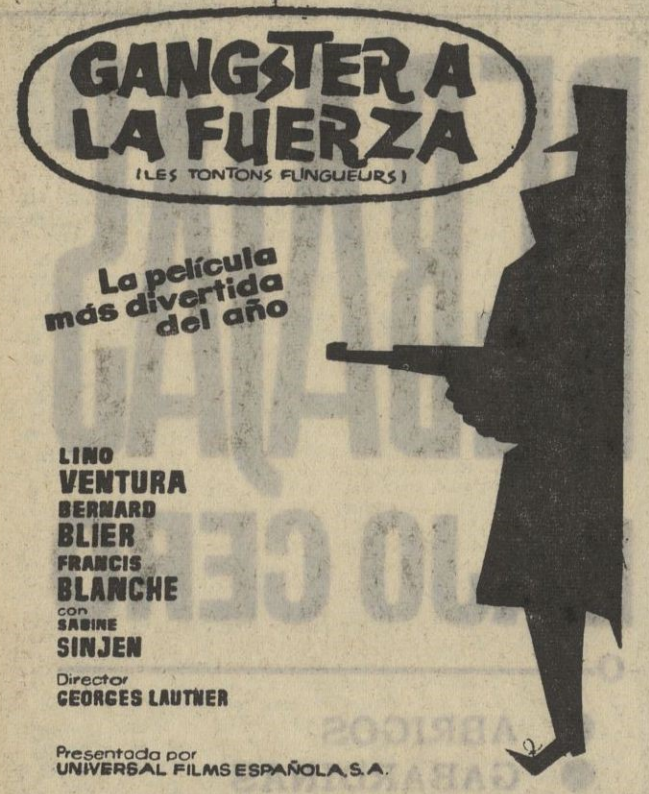

¡PELICULA CAMPEONA DE TAQUILLA EN FRANCIA!

SI DESEA QUE LA BOLSA DE SUBCONTRATACION

de la Cámara Oficial de la Industria pueda ofrecerle el trabajo adecuado a sus instalaciones mecánicas o de plástico que otras empresas desean encargar, solicite su adhesión a este servicio.

HUERTAS, 13 - MADRID 12

AGNI APARATOS ELECTRO-DOMESTICOS

tiene el gusto de comunicar a su distinguida clientela que desde el día 25 del corriente ha trasladado su domicilio a la calle de Cavanilles, n.° 11 (teléfonos 251 68 04, 251 68 05 y 251 74 61), desde donde atenderá todas sus llamadas para cualquier asunto, incluido el servicio oficial técnico.

LA POLICIA EN ACCION

UN RELATO DE F. Hernández CASTAÑEDO

Diplomado en Investigación Criminal

¡Jaque a un Cínico!

21 Teatro

RESUMEN DE LO PUBLICADO.—Marifé Lucena, «La Lucero», al salir de la cárcel, es abordada por el abogado que la defendiera, Carlos Peñalver. El le ofrece su ayuda.

Presentada «La Lucero», luego, en el chalet de su amiga Maribel, «La Rizos», la encuentra estrangulada. Cuando Marifé pretente borrar sus huellas para escapar es sorprendida, en el interior del chalet, por Javier, íntimo de «La Rizos». Javier culpa del crimen a la visitante, y ésta considera a él como asesino.

Decide la pareja callar y apoyarse mutuamente las respectivas coartadas.

Descubierto el crimen, la Policía entra en funciones, que llevan al conocimiento de Javier como amigo íntimo de la víctima, y de «La Lucero» como antigua complicada, con la otra, en hechos delictivos.

Javier es interrogado, y aunque niega ser el autor del crimen, es detenido.

Marifé acude a una cita dada por Peñalver. El abogado comienza a hacerla una extraña proposición.

Los dos policías vuelven a analizar conjuntamente el punto en que se encuentra la investigación.

Los investigadores comienzan a interrogar al joven churrero.

Los investigadores especulan sobre los nuevos horizontes del suceso.

La dueña de la pensión en que viviera «La Lucero» hasta su detención es interrogada por los policías.

Los inspectores vuelven a interrogar a Javier, acusándole del crimen en complicidad con «La Lucero».

Con impasibilidad y firmeza rechaza el interrogado:

—No pudo ser de ningún modo, por la sencilla razón de que no es verdad.

—Bien, el careo dirá la última palabra.

—Estoy dispuesto.

—¡Toma! —advierte, mordaz, el inspector Segura—. Y aunque no lo estuvieras.

Luego de soportar largamente la reiteración incansable del interrogatorio, pregunta Javier:

—Bueno, ¿sigo en el «talego» o me dan suelta?

—No tengas prisa, hombre —responde el inspector Arrieta—. Antes hemos de ponerte en el «escaparate».

—¡Anda! —comenta, burlón, el interrogado—. ¿A que va a ser cierto que tienen testigos? ¡Lo mismo también es verdad lo de «La Lucero»!

—Para tu desgracia, amigo —advierte Segura— ¡Hala, vuelves al «nido»!

Una hora más tarde, entre otra media docena de detenidos por diversas causas, Javier no es identificado por el joven churrero.

A continuación, y conducido por los inspectores, marcha a su buhardilla, donde los policías efectúan un detenido y totalmente infructuoso registro.

Después, ya en la calle, el aventurero queda en libertad.

Javier García López duda un momento sobre si volver a su «cubil»; pero luego, ansioso de aire, de gustar de su independencia de movimientos, se pone en marcha. Disfrutando de su deambular no tiene prisa para volver la vista; sin embargo, cuando discretamente lo hace, comprueba su suposición: la «rémora» le sigue a distancia prudencial.

Javier no se esfuerza en dar esquinazo al espía. Indeciso de direcciones, sin norte fijado por el momento, aunque ya con la clara determinación de dar cuanto antes con el paradero de Marifé, se ocupa ahora, tan sólo, de caminar, examinando los posibles caminos conducentes a la meta propuesta.

* * *

Marifé Lucena, «La Lucero», luego de largas y profundas cavilaciones, decide mantener la decisión adoptada en vísperas de su libertad: la vuelta al buen camino. No por imperativo categórico de la moral, sino por visión clara de los malos dividendos de la vida irregular. Por muy interesante y fácil que Carlos Peñalver le haya presentado el «golpe», en el que él espera la colaboración de ella.

Aparte de su firme resolución de no volver a las andadas, por la mayor peligrosidad de la nueva reincidencia, es que Marifé siente la intuición de que si el «negocio» de Peñalver resultara fallido, ella, nuevamente, sería quien pagase los vidrios rotos. El que su antiguo abogado estuviera atento a la orden de libertad de ella se le antoja a «La Lucero» un claro exponente del grave riesgo que puede correr.

No; adiós a Carlos Peñalver. Si algún día puede ya se ocupará ella de devolverle su dinero... Su dinero, que obra en poder del «silbador».

La mente de «La Lucero» centra su punto de interés en el personaje. Desde luego, el asesino de «La Rizos». Aunque... ¿realmente iba a ser tan pasmosa su serenidad, tan fabuloso su cinismo, como para estar silbando a dos pasos del cadáver de su víctima?... Aparte de que la acusación de él parecía tajante, auténtica y firme?

Pero si «el silbador» no había matado a «La Rizos», ¿quién entonces?... ¿Quién?... ¿Alguien que hubiera decidido fríamente lo que ella bien, mil veces, pensara en la cárcel y que luego se descubriera incapaz de realizar?

Quien hace un cesto, hace ciento... Lo mismo que la traicionó a ella pudo haber hecho lo mismo «La Rizos» con otros «elementos», y uno de ellos cobrarse cara la «faena»... Pero siendo así, ¿cabía de verdad que «el silbador» no se hubiese enterado de nada?...

Por supuesto que el hecho de silbar podría resultar un reflejo nervioso de un cerebro obsesionado por graves problemas. ¡Y menudo problema un asesinato cometido a sangre fría!

Sólo que él, en ningún momento, dió la impresión de tratarse de un asesino... Un rostro varonil e intensamente atractivo. Unos ojos alegres, bullidores, de mirada sarcástica e irónica... Un decir concreto y cínico, un espíritu extravertido, despreocupado, optimista por naturaleza...

Pero la cara no es el espejo del alma... Aquella chica, compañera suya en la cárcel, envenenadora de su padrastro, tenía un rostro ingenuo, virginal... Y, sin embargo, había premeditado serena y fríamente su crimen, cuyo único móvil era el de apresurar, un par de años, la recepción de una pequeña herencia...

No; la cara no es el espejo del alma... Su mismo rostro, ¿no resultaba, especialmente a los hombres, encantador y bello?... Sin embargo, allí estaba su historial en los archivos de la Dirección General de Seguridad...

Marifé Lucena, perdida en conjeturas, turbada de confusiones, consigue al fin espantar, siquiera momentáneamente, sus inquietudes.

El agente teatral observa con descarada admiración a la joven que acaba de entrar en el despacho.

—¡Hola, chica! —saluda el hombre, llevado del hábito, para rectificar en seguida, con un punto de respeto—. Perdone... ¿Quiere sentarse?

—Gracias. Y no se preocupe: va bien lo de «hola, chica». Así me han saludado cien veces en lugares como éste.

—¿Artista?

—Sí.

—¿Cómo no la conozco con esa cara?

—A las vicetiples se las suele mirar más bien la figura y las piernas.

—Me precio de conocer a todas las chicas de conjunto que «andan en activo».

—No hay regla sin excepción. Aparte de que yo llevo descansando un par de años.

—Bien. ¿Y qué quieres...? ¿Volver a trabajar?

—Sí. Me dijeron que anda usted en formación de compañía.

—Algo hay de eso. ¿Con quién has trabajado?

Enunciada largamente la respuesta, puntualiza luego el agente teatral:

—¿Nunca saliste del conjunto?

—Me pusieron de «tercera» en La Latina.

—¿Te importa levantarte un momento, que te vea bien?

«La Lucero» obedece en silencio.

(Continuará.)

CORREO DE LA SECCION

UN LIBRO

Para don Juan de la Paz Martín. Valencia. — Sobre crímenes famosos españoles, en lo que va de siglo, hay un interesante libro del escritor Juan Losada. Allí se refieren el del expreso de Andalucía, el de Jarabo, el del capitán Sánchez y los dos de la calle de Fuencarral, uno de los cuales pertenece a época de fines del pasado siglo, si mal no recuerdo.

Es un libro-reportaje, repito, muy interesante. Y muy periodísticamente escrito. Se lo leerá de corrido.

F. H. C.

M.C.D. 2022

por emilio g. loygorri

Fiesta grande en Fado

Las deliciosas noches del Fado son ya famosas en el mundo nocturno madrileño. Diariamente, en los salones del restaurante de la plaza de San Martín —el único auténticamente portugués que existe en Madrid—, se dan cita las más importantes y destacadas personalidades internacionales que se encuentran en nuestra capital. En la foto, un grupo de personalidades norteamericanas oyendo, complacidos, la actuación de Norberto Martiño, el director artístico del local, que esa noche quiso sumarse al espectáculo de la casa.

Esta noche, apoteosis del Pichi madrileño en el Martín

Sólo quedan horas para que la capa madrileña escolte y abrigue los hombros del Pichi madrileño, de Celia Gámez. Como ustedes saben, el acontecimiento será esta noche. Confiamos en que su sentido de la previsión le habrá aconsejado reservar sus entradas, porque sabemos que habrá «discursos» festivos y su gota de emoción, por supuesto, porque los Amigos de la Capa estarán presentes.

MICHELETA: COCTEL GUARDIOLA

Se ha celebrado en Micheleta un cóctel de presentación «física» de Guardiola a las dependientas de las casas vendedoras de discos, con asistencia expresa del jefe de ventas de Vergara, S. A., don Antonio R. Ibáñez, que se trasladó desde Barcelona a este fin. Muchas chicas guapas a las que, en un discreto espionaje, sonsacamos:

—Los discos de Guardiola se venden estupendamente —dice la señorita Fredes, de Radio Alfa Yébenes.

—Y si los que los compran conocieran lo simpático que es Guardiola, no daríamos abasto —confirma Manolita, de Algueró Discos.

Luego el cóctel siguió su curso, y Guardiola les cantó a ellas esas bellas canciones que tiene en su repertorio.

Nuevo fichaje de Imperator

SONIA, AUTENTICA REVELACION

Imperator no sólo mantiene en cartel, con carácter de permanencia, las figuras más populares para el público joven, sino que busca en la «cantera local» nuevos valores. Es el caso de Sonia, una jovencita madrileña a la que «no querían oír» y que ahora, cuando la oyen, se ha incrustado ya en las casas grabadoras. En el mundillo ya se cita su nombre entre los expertos. Imperator le dió su oportunidad, al igual que a tantos otros nombres que hoy ya «suenan» como estrellas.

MESON
SAN ISIDRO
RESTAURANTE
Costanilla de San Andrés, 16,
y plaza del Marqués de Comillas
Teléfono 2651164 - MADRID-5

TERESA LORCA, A LAS BRUJAS

La bella Teresa Lorca debuta mañana en Las Brujas, que quiere inaugurar así, con carácter oficial de gran acontecimiento, la ampliación de su local. Han derribado un muro que estorbaba la visión del espectáculo, y han conseguido con ello una mayor comodidad para los asistentes. Paco Diéguez y Luis Sabel están bien contentos porque ahora las cosas van mejor, y Teresa Lorca encantada porque tenía ganas de exhibir su arte nuevamente en un «tablao» madrileño. Enhorabuena a todos.

JOSE PABLO RAMIREZ, EN EL ANTICUARIO

En nuestra visita al aristócrata restaurante El Anticuario, de la plaza del Marqués de Comillas, advertimos la presencia en una de sus mesas de don José Pablo Ramírez, famoso barítono español, a quien acompañaban don Raymond Michel, director del local, y las distinguidas esposas de ambos. El señor Ramírez marchará en breve a una gira por Francia, que esperamos sea un éxito más en su ya brillante carrera artística.

(Foto Francia.)

M.C.D. 2022

ANUNCIOS POR PALABRAS

La bolsa del motor

MOTOS
AUTOMOVILES
CAMIONES

ESCUELAS

◆ ESCUELA «España» Alfonso XII, 53. 2-27-62-44.
◆ SALMANTINA. No diga de otra mejor. Conde Peñalver, 24. Alcalá, 170. 275-41-02.
◆ «CEREZO». Auto-Escuela. Feijoo, 4. 2237209. Bravo Murillo, 184. 2530181.
◆ «ARENAL». Escuela automovilista. Arenal, 23. 2-48-43-31. Avenida Albufera, 10. 3-51-80-01. General Ricardos, 44. 2710044.
◆ BOADA, escuela automovilista. Jorge Juan, 50. 275-56-11.
◆ CALLAO. Duque de Sesto, 3. Tel. 2-75-43-10.
◆ CALLAO. Nueva sucursal: Islas Filipinas, 6. Teléfono 2-34-82-11.
◆ CALLAO. Preciados, 28. Teléfono 2-22-44-62.

AUTOS

VENTAS

◆ OPEL Kapitan, Seat 600, Renault 4 L. Facilidades. Juan Bravo, 41.
◆ ¿DESEA comprar, vender, cambiar automóvil? Contado-plazos. Visite nuestro Edificio-Exposición. Garaje del Prado, S. A. Huertas, 72 (semiesquina paseo Prado).
◆ SERVICIO Renault. Juan Bravo, 35. Coches nuevos. Admitimos su coche usado; la diferencia, hasta veinticuatro meses.
◆ RENAULT 1965. Furgoneta, 13.500. Ondine, 14.500. Gordini, 15.500 entrada. Resto, 24 mensualidades. Agencia Servicio. Francisco Rojas, 7. Nicasio Gallego, 2.

BULTACO
Exposición:
GALILEO, 7
MADRID-15

MOTOS

VENTAS

◆ MOTOCARRO Iso - furgón, muy buen estado, véndese. Víctor Pradera, 55.

VIAJES

◆ AUTOS CASTELLO. Castelló, 7. Alquiler con o sin chófer. Coches nuevos, mejores tarifas. Teléfonos 276-41-70 y 239-04-51.
◆ AUCENSA, la empresa de Madrid. Coches alquiler, con sin conductor. Coches último modelo. Consúltenos. Rodríguez S. Pedro 24. 224-56-80 224-78-71.
◆ AUTOCARES Roxy, 15-20-30 plazas. 2-26-79-72.

Compras

◆ PARTICULAR. Compro monedas antiguas, joyas Plaza del Angel, 8. 2228199.
◆ GARRIDO. Alhajas, papeletas Monte, objetos plata, antigüedades. Barquillo, 47. 2-31-65-95.

Consultas

◆ CONSULTORIO Encomienda. Enfermedades venéreas. Encomienda, 2. (37.)
◆ CLINICA doctor Santos Hernández, colegiado 3.284. Duque Alba, 10. 2653446. Enfermedades venéreas. (38.)
◆ FUENCARRAL, 6. Enfermedades venéreas. Doctor Ferrero Lorenzo. Colegiado 5.180. (44.)

Enseñanzas

◆ LATIN, particular y domicilio. 2-67-89-50.
◆ UNIVERSITARIO, clases particulares, colectivas, de bachiller. Tardes. 2579967.

Fotografías

◆ BARBOSA. Conde Peñalver, 4.

Guardamuebles

◆ MATESANZ. Teléfono 243-26-79.

Máquinas de escribir

◆ MAQUINAS escribir, sumar, calcular. Contado, plazos. También alquilamos. Hernán Cortés, 7.

Máquinas géneros de punto

◆ MAQUINAS punto sistema italiano. Rematadoras, bobinadoras, picadoras sastrería. Facilidades. Imperio. Montera. 32
◆ MAQUINAS de punto. Crucita. Ultimos modelos en máquinas eléctricas y mano-motor, a precios económicos. Amor Hermoso, 46. General Primo Rivera, 1.

Muebles

◆ COLCHON Flex. Cabezón.
◆ LITERAS Flex. Cabezón.
◆ EXTENSIBLES Flex. Cabezón.
◆ SOMIER Flex. Cabezón.
◆ TODO fabricado Flex encontrará a precios de fábrica en Muebles Cabezón. Paseo Delicias, 14. 2273963.
◆ TODO cualquier precio: mesa comedor, 250; aparadores, 450; sillas, 60; armarios, 575; muchos más. Entrada libre. Calatrava, 27, entresuelo.
◆ MUEBLES Gamo. Grandes facilidades. Barquillo, 27.

Peluquerías

◆ ACADEMIA Montera tiene sobrados modelos para practicar y aprender el curso de peluquería. Corte tijera, navaja. Ondas al agua y Marcel. Manicura. Precios económicos. Montera. 12.
◆ ACADEMIA Sol. Peluquería, belleza, manicura. Puerta Sol, 9 (esquina Arenal. 1) 2-32-46-21
◆ ENSEÑANZA sistema moderno. Prácticas. Barquillo, 40.

Pianos

◆ MAESTRO Villacañas, 200 alquiler. Espejo. 9.

Plazos

◆ ALMACENES ALCO. Facilidades pago.
◆ ALCO vende sin aumento.
◆ ALCO, mantas, sábanas.
◆ ALCO vende sin aval.
◆ ALCO, sastrería. camisería, gabardinas.
◆ ALMACENES ALCO. Tejidos en general señora, caballero.
◆ ALMACENES ALCO Montera, 6.

Televisores

◆ LABORATORIOS TV. Framor. Reparaciones rápidas. Domicilio: 2-39-92-10.
◆ TELEVISORES U. H. F. compre directamente almacén; más descuentos, más plazos, más regalos, más garantía. Merece la pena visitarnos. Bretón de los Herreros, 5. 2-33-20-21.
◆ TELEVISORES, frigoríficos, amplias facilidades, largos plazos, sin intermediarios. 350 mes. Regalo antena, elevador, mesa. Preciados, 37, primero (junto Santo Domingo). 2476322.
◆ TELEVISORES todas las marcas, sin excepción. Pague cómodamente en 30 plazos. No importa su problema, sin recargo, sin fiador, con regalos de antena, mesa y elevador. Vea nuestra exposición. Visitamos a domicilio. Gral. Sanjurjo, 21, primero, derecha. 2-53-36-78.
◆ ESTUFAS, tocadiscos, transistores, frigoríficos todas las marcas. Pago a su comodidad, desde 100 pesetas semanales. Gral. Sanjurjo, 21, primero derecha. 2-53-36-78.
◆ TELEVISORES. Muchísimos plazos, sin recargo, regalando estufa Butano, presentando este anuncio. Puebla, 5.
◆ TELEVISORES. Muchísimos plazos, 50 por 100 descuento del contado o reloj oro ley. Hortaleza, 8, primero.
◆ TELEVISORES con y sin UHF incorporada. Modelos desde 10.000 pesetas. Primeras marcas. Telefunken desde 14.950 pesetas. Facilidades hasta 30 plazos. Club. San Bernardo, 5 (Pasaje).
◆ TELEVISORES Philips, Telefunken, 25 meses; estufas, 30 %; lavadoras, desde 2.000. Dgesa. Corredera Baja, 12. 2-31-31-79.
◆ TELEVISORES 40 plazos con el 20 % descuento. Contado, 60 %. Mergall. Relatores, 22, 2.º. Metro Tirso de Molina. salida Magdalena.
◆ TELEVISORES todas marcas con el U. H. F. Sin entrada, regalando accesorios, muchos plazos Montera, 12. 2-21-06-60
◆ TELEVISORES contado 20, 30, 40, 50, 60 por 100 descuento. Precios mayorista. Larguísimos plazos, regalando accesorios. Zeus. Puerta del Sol. número 5. sexto.

Trabajo
OFERTAS

◆ SE necesitan oficiales calderereros y soldadores. Presentarse o escribir a: Tamacen. Carretera Villaverde a Leganés. km. 2. Madrid. (810.)
◆ IMPORTANTE casa compra-venta de automóviles necesita vendedores especializados, con perfecto dominio del automóvil nuevo y usado. Indispensable honradez probada. Interesantes condiciones. (Absoluta reserva colocados.) Escribir referencia 1.047. San Bernardo, 62. Madrid. (1.047.)
◆ IMPORTANTE empresa precisa oficial 1.ª chapista muebles metálicos. Dirigirse a Julián Camarillo, 9. Arles. Teléfono 2-04-34-45. Inmejorables condiciones económicas. (1.456.)

Varios

◆ FONTANERO domicilio. 2-71-11-57.
◆ FURGONETAS para llevar anuncio facilitamos. 2-24-44-44. Rótulos Matesanz.
◆ LOS Nevados. Reformas de albañilería. Teléfono: 2-53-05-98.

Ventas

◆ DISCOS microsurco, seminuevos, rebajados. Compra, intercambio. José Antonio. 43. cuarto 2470439.
◆ VENDEMOS escoria de antracita. Avisos: teléfono 2-75-61-17.
◆ SENSACIONALES rebajas, primerísimas marcas garantizadas: estufas infrarojos, 35 % descuento. Televisores, neveras, calentadores, cocinas, lavadoras, ollas, 30 % descuento. Transistores, radios, tocadiscos, 25 % descuento. Establecimientos Reneses, donde todo cuesta menos. Alonso Cano, 38. 2348033. García Morato, 123, junto oficinas Canal. 2347947. Metro Ríos Rosas.

BOLSA DE LA PROPIEDAD INMOBILIARIA

EN ESTA SECCION UNICAMENTE PODRAN PUBLICAR LOS ANUNCIOS LOS SEÑORES COLEGIADOS DE LA PROPIEDAD INMOBILIARIA Y LOS PROPIETARIOS DE FINCAS

ALQUILERES

◆ PISO barrio Pilar, por traslado, cedo amueblado todo nuevo, 60.000; renta, 2.000. Interesados llamar 2-30-96-62, de 10-1 y 4-8. Dirigirse Apartado 40. Referencia 2.149.

FINANCIACIONES

◆ ¿DONDE? Préstamos inmejorables, rápidos.
◆ ¿DONDE? Colocan capitales sin riesgo.
◆ ¿DONDE? Compran letras ventajosamente.
◆ ¿DONDE? En ¡Financiaciones Artero! Hortaleza, 23. 2-31-67-65.

HIPOTECAS

◆ HIPOTECAS, urgentemente Madrid y provincias. FERMAR. Bravo Murillo. 290. 2791757. 2792078.
◆ HIPOTECAS. Exclusivas Arellano. 2-31-70-54.
◆ HIPOTECAS rapidísimas, grandes, pequeñas cantidades. Franco. Bravo Murillo. 4. 2-24-85-58
◆ ¡¡¡DINERO!!! Disponemos siempre diversas cantidades para su inmediata colocación. Rapidísima tramitación. ¡¡¡Compuébenlo!!! Ramiro. Goya, 58.
◆ HIPOTECAS 24 horas. Edificaciones Merino. Padilla, 58. Marqués de Urquijo, 10.
◆ HIPOTECAS. Rapidez, discreción. Gadea. Padilla, 61.
◆ HIPOTECAS 24 horas. Exclusivas Merino. Fuencarral, 23.

NAVES

◆ NAVE, local necesitamos. 2-28-35-92.
◆ SAIGON, alquilamos, traspasamos, vendemos 2-48-64-86.
◆ LOCAL 235 m2; precio, 2.000 metro; zona, paseo Extremadura. Paseo Jesuitas, 62. Sr. Buesa. Mayor, 46, 6 a 8. Tel. 2-47-45-29.

RUSTICAS

◆ ¡ATENCION! Disponemos compradores fincas rústicas. Aproveche la oportunidad de vender. Montera, 10-12. Exclusivas Arellano. 2-31-71-46.
◆ TENEMOS la finca que desea comprar. Consúltenos. Exclusivas Arellano. Montera, 10-12. 2-31-71-46.

URBANAS

◆ PISOS venta todos precios, usados, nuevos. Exclusivas Arellano. Montera, 10-12. Teléf. 231-71-28.

CLAUDIA, NOVATA EN HOLLYWOOD

«Blindfold» es el título de la primera película que C. C. interpretará en Hollywood. Como oponente masculino tendrá a Rock Hudson. En febrero está previsto el debut de Claudia ante las cámaras de la meca del cine. Su contrato, pues, con la Universal es un reconocimiento de los «valores» de C. C., considerada como una de las estrellas cinematográficas más cotizadas en los momentos actuales. Así que suerte para Claudia en su experiencia americana. (Foto Cifra.)

La última y más lograda realización del genial director ELIA KAZAN

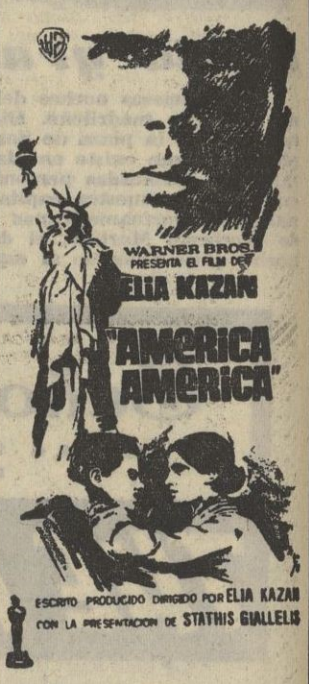

GRAN CONCHA DE ORO
en el XII FESTIVAL DEL CINE
de San Sebastián
3 HORAS DE INOLVIDABLE ESPECTACULO

Administrativo

úrgenos para cargo de confianza. Máximo, 30 años. Dominando contabilidad. Preferible título mercantil. Imprescindible poseer sentido de iniciativa, responsabilidad y dinamismo. Exigimos amplias referencias.
Solicitudes manuscritas «curriculum vitae» al núm. 1.377.
San Bernardo, 62.
(1.377.)

CRUCIGRAMA *Por K-B-ZAS*

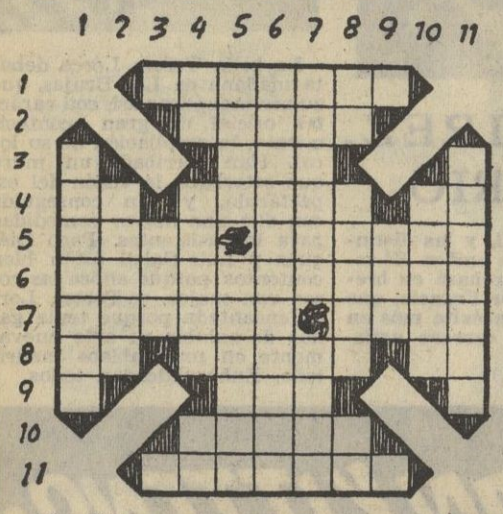

HORIZONTALES.—1: Carlota.—2: Beato. 3: T. Acl. S.—4: Rt. Oeclo. Le.—5: Arav. Deidad.—6: Picapedrero.—7: Agalam. Rias. 8: Lo. Flora. Sa.—9: A. Ino. S.—10: Colme. 11: Sosoirb.

VERTICALES.—1: Ruido y confusión de gente.—2: Planta gramínea.—3: Número romano. Adverbio. Punto cardinal.—4: Preposición inseparable. Al revés, de color de miel. Al revés, lengua provenzal.—5: Al revés, venir de arriba abajo. Insignia pontifical, plural.—6: Natural de Laconia.—7: Al revés, culpa. Entre los musulmanes, cristiano.—8: Interjección. Al revés, obispo hereje de Alejandría (280-336). Al revés, nota musical.—9: Vocal. Principio del bien entre los persas. Consonante.—10: Teatro madrileño, plural.—11: Suaves, sutiles.

SOLUCION

VERTICALES.—1: Trapala.—2: Trigo.—3: C. Ace. S.—4: Ab. Ovalf. Co.—5: Real. Palos.—6: Lacedemonio.—7: Ollied. Romi. 8: To. Oirra. Er.—9: A. Del. B.—10: Laras. 11: Sedosas.

HORIZONTALES.—1: Trabajador. 2: Feliz, bienaventurado.—3: Consonante. Al revés, gran río de América. Punto cardinal.—4: Consonantes desiguales. Nombre antiguo del clavel. Forma del pronombre. 5: Al revés, ramo largo y liso. Ser divino. 6: Cantero.—7: Al revés, provincia española. Parte del río próxima a su entrada en el mar, plural.—8: Artículo. Conjunto de las plantas de un país. Siglas comerciales.—9: Vocal. Hija de Cadmo y Armonía. Punto cardinal.—10: Mozo de billar.—11: Al revés, garboso, plural.

LOLITA

POR IÑIGO

M.C.D. 2022

sucesos.

Encalló en la costa africana

Un muerto y cuatro desaparecidos en el pesquero español «Alfonsino»

Dieciséis supervivientes

CASABLANCA (Marruecos). Tres tripulantes del pesquero español «Alfonsino», que encalló cerca del cabo Cantín, a 205 kilómetros al sur de Casablanca, pudieron ser rescatados a mediodía. Se hallaban en dos botes salvavidas, en uno de los cuales habían recogido un cadáver.

De los 21 miembros de la tripulación, 16 han sido salvados. Cuatro han desaparecido y el cadáver de otro pudo ser recogido como queda dicho.

El patrón, Herminio González Iglesias, de cuarenta y ocho años, natural de Vigo, se encuentra entre los supervivientes. (Efe.)

● DETENIDO POR FORMULAR UNA DENUNCIA FALSA

BARCELONA, 28.—Fué puesto a disposición judicial Manuel Martínez Hernández, encargado de un bar en la avenida de José Antonio, por haber denunciado que el pasado día 23 se cometió en dicho establecimiento un robo en el que los ladrones se llevaron 60.000 pesetas en metálico y algunas joyas. Posteriormente se ha averiguado que solamente se llevaron 600 pesetas y algunos discos. (Cifra.)

● TRES CADAVERES DEL «TRINCHER»

OLHAO (Portugal), 28. Han sido hallados tres cadáveres en las costas del Algarve, al sur de Portugal, que se creen procedentes del «Trincher», barco español recientemente desaparecido.

Las autoridades portuarias han afirmado que radio Huelva ha tratado de establecer contacto con el «Trincher» desde hace varios días sin resultados. También han afirmado que un avión extranjero había sido visto sobrevolando estas costas en busca del citado barco.

Clavado en una horca y quemado

Un pastor descubre un homicidio en Baza (Granada)

BAZA (Granada).—El cadáver de un hombre ha sido encontrado por un pastor en el paraje Cortijo de Moreno, en el término municipal de Zújar, del partido judicial de Baza. Parece ser que se trata de un asesinato. El cadáver aparece ensartado en una horca y quemado. Hasta el momento no ha sido identificado. Como en los alrededores de este término judicial no ha desaparecido ninguna persona, se cree que el crimen fué cometido en otro lugar y después llevaron el cadáver al lugar donde ahora ha sido encontrado.

SAO PAULO

Dan muerte a un banquero

SAO PAULO (Brasil), 28.—Bandidos armados atracaron y dieron muerte a un alto funcionario de un banco y le robaron una cantidad equivalente a 16 millones de pesetas, en cruzeiros brasileños, que llevaba en el momento de ser sorprendido por los malhechores.

La Policía de Sao Paulo ha identificado a la víctima como José Pope, tesorero de una institución bancaria de Moreira. (Efe.)

NUEVA YORK: Diez asesinatos por semana

NUEVA YORK. (Crónica especial para agencia Fiel, por Franco Occhiuzzi.)—Diez asesinatos por semana (el sábado es el día más sangriento) y un gran número de delitos pasionales: ésta es la anatomía del crimen, según un estudio del Departamento de Policía de Nueva York. En 1964 murieron asesinadas 528 personas. Una niña de ocho años mató a una compañera de juegos de cuatro; un viajero del Metro fué degollado por uno que le preguntó una dirección; un antiguo enfermo mental lanzó tres bombas «Molotof» contra la casa de su tío, matando a su tía, hiriendo a dos primas y suicidándose, mientras su tío moría en el incendio.

Estos son algunos de los episodios más graves. El estudio muestra un aspecto menos conocido de Nueva York, que los juristas ignoran y que la Policía trata de mejorar. Según el informe, el día peor es el sábado, con 110 asesinatos, seguido del viernes, con 77, y del domingo, con 74. El arma más usada ha sido el cuchillo: 214 casos. La pistola y el fusil se usaron en 26 ocasiones. La mayor parte de los crímenes tienen un origen pasional o afectivo. Diez mujeres mataron a sus maridos y 31 maridos a sus mujeres. Un chico mató a su madre y otro a su padre; cuatro padres y seis madres mataron a sus hijos. Una niña fué muerta por su padre porque lloraba mientras él quería ver la televisión. Cuatro muchachas mataron a su novio y cinco chicos a sus prometidas. El asesinato resulta, pues, asunto de familia.

Otra deducción que puede hacerse de este estudio es que el homicidio es, en su mayor parte, asunto de hombres. La proporción es de cuatro a uno, la misma que en el resto de los Estados Unidos. Un detalle que inquieta bastante a las autoridades es la abundancia de criminales de menos de veinte años. Veintinueve asesinos detenidos el año pasado tenían menos de dieciséis años. El informe habla también de bandas juveniles responsables de nueve homicidios, uno de ellos el de un transeúnte que tuvo la desgracia de encontrarse dentro del fuego cruzado de dos bandas rivales: los «Dragones» y los «Narcisos». Para estos muchachos, «salir a divertirse» significa armarse de cuchillos, navajas, pistolas, etc., e ir a buscar guerra con otras bandas similares.

El único aspecto alentador lo constituye el hecho de que la Policía ha podido resolver el 90 por 100 de los homicidios, frente a un 87 por 100 el año anterior, y que ninguno de los crímenes parece atribuible al «sindicato de asesinos». En los años cincuenta los delitos de este tipo de organización eran frecuentes. Hoy, según afirma la Policía, existe, sin embargo, alguna duda en cuanto a los delitos con el «impermeable de hormigón». El comisario de Policía de la zona del puerto de Nueva York sostiene que algunas víctimas del «impermeable de hormigón» han sido asesinadas por traficantes y contrabandistas, que arrojan los cadáveres al mar después de haberlos sumergido en cemento para que se hundan.

AVENIDA DE AMERICA, 2

Incendio en el piso diecinueve

Alrededor de las diez menos cuarto de la mañana se ha producido un pequeño incendio en unas oficinas que las Líneas Aéreas Iberia tienen instaladas en el piso 19 del rascacielos de la avenida de América, número 2.

El siniestro fué advertido en sus inicios por personal que allí trabaja, el cual, inmediatamente, hizo uso de varios extintores de espuma, lo que impidió que las llamas cobrasen mayor incremento hasta la llegada de los bomberos. El fuego quedó definitivamente extinguido por éstos en el espacio de unos breves minutos.

El incendio se inició en la caldera de la calefacción individual del piso, que, al encontrarse instalada en un pequeño cuarto sin ventilación y lleno de material combustible, pudo revestir grandes proporciones. Por fortuna, según hemos significado, la rápida intervención del personal de las oficinas atajó en raíz el fuego.

Los únicos daños materiales se reducen al ennegrecimiento de las paredes de la habitación y al resquebrajamiento de la pintura de la puerta. Poca cosa. La caldera continuaba encendida cuando llegamos hasta el lugar, si bien el agua de la misma—rota la cañería—inundaba el piso.

Como nota marginal cabe reseñar que el citado rascacielos no dispone más que de un ascensor y un montacargas para atender al enorme servicio de sus veinte plantas. Existen otros dos ascensores pequeños, pero sólo llegan hasta el piso octavo.

Esta circunstancia hizo que los bomberos tuvieran que esperar largos minutos antes de poder disponer del ascensor para subir hasta la planta diecinueve. Si el incendio hubiera sido mayor, el retraso lo hubiera agravado peligrosamente.

● GRAVE INTOXICACION CON LEJIA

Con graves quemaduras en boca, esófago y estómago ha ingresado a las nueve y media de la mañana, en la Casa de Socorro de Ventas, el peón de albañil, de veintinueve años, don Cipriano Muñoz Martín.

La víctima, que vive en el barrio de San Lorenzo, bloque cuarto, número 4, piso segundo, tras la cura de urgencia, fué trasladado al Hospital Provincial.

Hasta el momento se ignora si la ingestión masiva de lejía, causa de las quemaduras y hematemesis que sufre este albañil, se deben a un accidente o a otras causas, ya que no pudo prestar declaración.

PISOS POR 24 MIL PTS. de entrada Resto GRANDES FACILIDADES de pago

... a 700 metros del metro de VALDEACEDERAS

TIENDAS desembolso inicial 46.000 y 31.000 ptas. Mensualidad 800 ptas. durante 10 años

(Modalidad de venta autorizada conforme al decreto de 3 de enero de 1963, expediente M.I. 3726/63 de Viviendas de renta limitada primer grupo).

BARRIO DEL PILAR

Propietario: JOSE BANUS

- PISOS CONFORTABLES. Todos exteriores con amplias terrazas.
- MAGNIFICA INVERSION DE CAPITAL 14% NETO alquilando los pisos adquiridos a su RENTA LEGAL.
- EXENCION TOTAL DERECHOS REALES en la escritura de compras y 90% contribuciones.

COMUNICACIONES RAPIDAS Y CONTINUAS

AUTOBUS 42 de la E.M.T desde C. Caminos, por Bravo Murillo, Pz. Castilla al BARRIO DEL PILAR. AUTOBUS desde la estación del Metro de Valdeacederas, al BARRIO DEL PILAR.

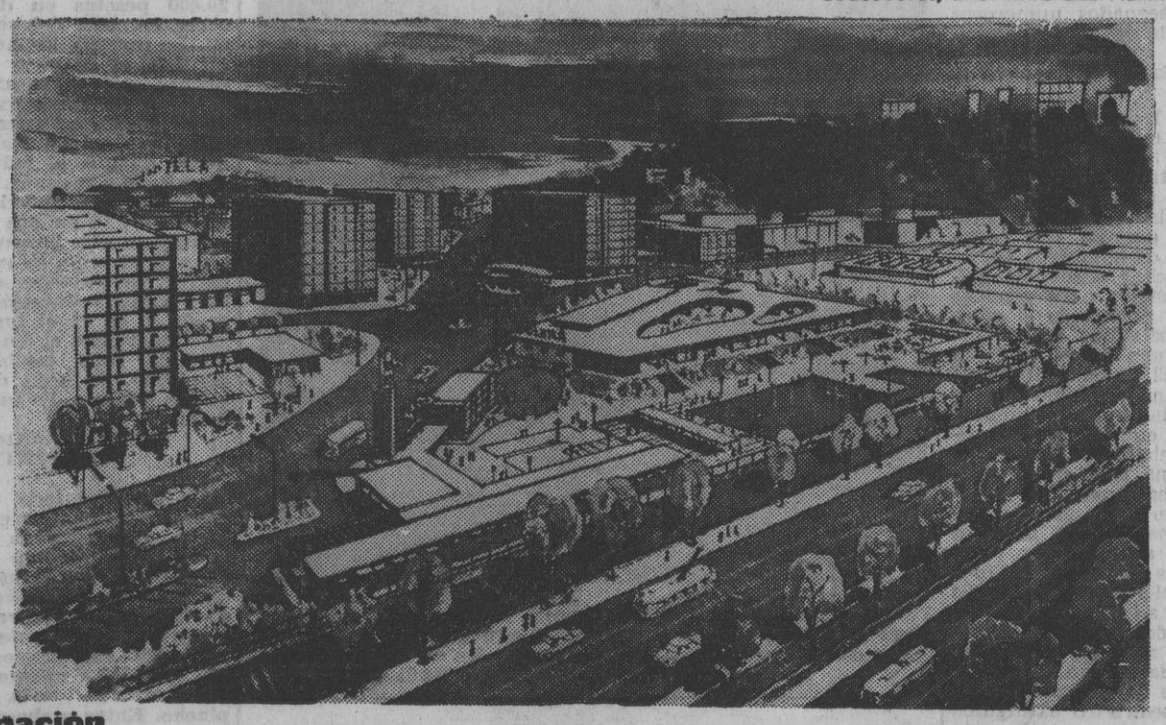

Fontan 214

Información

OFICINA CENTRAL Monte Esquinza, 4 2.° izda. de 10 mañana a 2 tarde y de 5 tarde a 9 noche, excepto sábado tarde • EN EL BARRIO DEL PILAR: final de la calle Capitán Blanco Argibay (entrada provisional frente al número 328 de la calle Bravo Murillo). Servicio permanente de 10 mañana a 8 tarde • SERVICIO PERMANENTE INCLUSO DOMINGOS Y FESTIVOS

SE VENDE EL CINE DEL BARRIO DEL PILAR

M.C.D. 2022

Choque múltiple en Alemania

150 COCHES ACCIDENTADOS

Nada menos que 150 automóviles se vieron afectados por una colisión múltiple ocurrida ayer en la autopista Hamburgo-Luebeck. En la foto, ya despejado parcialmente el camino, los vehículos más afectados. La abundante nieve caída sobre el país produce enormes embotellamientos y trastornos en el tráfico, siendo causa de numerosos accidentes. (Fotofax PUEBLO.)

TARRASA

Dos hermanos se arrojan por una ventana huyendo de las llamas

TARRASA (Barcelona), 28. — Los hermanos Antonio y María Dolores Ramírez Ruiz han sufrido diversas lesiones al arrojarse por una ventana de su domicilio, en el que se había producido un incendio al verterse un bidón de gasolina junto a un hornillo de petróleo que se hallaba encendido.

María Dolores, ante el temor de verse alcanzada por las llamas, saltó por una ventana del segundo piso, y quedó conmocionada en la calle. Su hermano, más sereno, a pesar de haber sido alcanzado ya por el fuego, se arrojó también a la calle, pero en un salto medido, que no tuvo consecuencias.

El joven sufre quemaduras en la cara y manos, de pronóstico reservado, y María Dolores, magullamiento general y contusiones, de pronóstico menos grave. Los bomberos extinguieron rápidamente el siniestro, que ha causado desperfectos en las puertas y ventanas. (Cifra.)

sucesos.

LOS MADRAZO, 6

Arde una antigua zapatería

● Dos bomberos, intoxicados por el humo

Anoche, alrededor de las nueve, se declaró un incendio en los sótanos de la finca número 6 de la calle de Los Madrazo, propiedad de Seguros Occidente.

El piso bajo de la misma lo ocupaba, hasta hace poco tiempo, una zapatería, y actualmente se hallaba en período de transformación para instalar en el mismo un establecimiento dedicado a tienda de antigüedades. Es propiedad de doña Carmen Basabe Díaz.

En el citado sótano se hallaban almacenados numerosas hormas de la antigua industria del local y enseres, así como gran cantidad de leña para la calefacción.

Avisados los bomberos, acudieron con un coche de la Dirección, un tanque del segundo parque y otro del primero, un servicio de agua y el coche electroventilador, a las órdenes del jefe de guardia, don Antonio Salas. Los bomberos tuvieron que luchar desde los primeros momentos con grandes dificultades, pues todo el sótano está subdividido en habitaciones con una única salida al piso bajo. El humo y el fuerte calor hacían imposible la labor de extinción del siniestro. Para poder cumplir su cometido, los bomberos tuvieron que practicar una cala en el pavimento del bajo para que salieran el humo y los gases y poder así penetrar con máscara antigás en el sótano y recorrerlo hasta localizar el foco principal del fuego. A pesar de las naturales precauciones adoptadas, dos bomberos tuvieron que ser asistidos al mostrar principios de asfixia.

A la hora de iniciado fué localizado, quedando extinguido totalmente a la una de esta madrugada.

Por el momento, se ignoran las causas que lo provocaron, descartándose la posibilidad de un corto circuito, pero bien pudiera tratarse de una punta de cigarrillo arrojada en un descuido

Ardieron gran cantidad de hormas de madera para zapatos y otros enseres, desconociéndose baja en el mismo.

Por causa de la cantidad de humo, los bomberos no podían pasar al sótano ni con caretas. Por esta causa se necesitaron dos electroventiladores, uno de los cuales se ve en la foto (Foto Raúl CANCIO.)

Un mecánico cae desde un avión en pleno vuelo

NUEVA YORK, 28.—Un mecánico civil cayó al vacío desde un avión en vuelo que iba a unos nueve mil metros de altura en el curso de un viaje de pruebas

El piloto que manejaba la aeronave, un tal Donald Runyan, no se enteró de que el mecánico había desaparecido en pleno vuelo hasta que no aterrizó.

EN UNA NOCHE

Dos robos en un mismo barrio

Los ladrones conocían en ambos casos el lugar exacto donde se encontraba el dinero

En la misma carpintería donde ahora han robado, Manuel Galán nos cuenta el atraco que, también aquí, sufrió hace cuatro años. Junto a él, los cajones donde estaba el dinero.

EN una sola noche han robado en dos lugares del mismo barrio, sector Cuatro Caminos-estadio Chamartín. Y hasta es posible que ambos robos se hayan efectuado dentro del plazo de un par de horas, en la madrugada.

DOS ROBOS CON «SANTO»

De un taller de carpintería de la calle Jaén, números 23, 25 y 29, se llevaron los cacos 20.000 pesetas en dinero. La reconstrucción del robo es fácil. Lo marcan las huellas, por un lado, y, de otro, el conocimiento que tenía uno de los ladrones del lugar exacto donde el dinero se guardaba.

No nos cabe duda sobre el hecho de que el ladrón había transitado a menudo, y no sólo a pleno día, el interior del almacén, o, si no era así, tuvo «santo», o sea, informador que conocía el sitio, la manera de entrar, de esconderse, el sitio para salir, la situación del despacho y, en él, el lugar donde solía guardarse el dinero. En el segundo robo también hubo «santero», so pena de que el ladrón visitara la casa a menudo.

«ENCALOMO» EN LA CARPINTERIA

En la carpintería que tiene don Santiago López en la calle Jaén no se forzaron las puertas ni se levantaron tejas desde el exterior. Sin duda alguna un ladrón se había «encalomado» o escondido entre las altas e intrincadas pilas de tablones, y cuando los obreros salieron allí quedó. Ya avanzada la noche abriría la puerta a su compinche. Entre ambos se apoderaron de un robusto destornillador en un banco del taller, penetraron en la pequeña oficina (muy difícil de encontrar, sin embargo) y con el destornillador forzaron la cerradura del cajón donde exactamente se guardaba el dinero: unas 20.000 pesetas.

SALIDA IGNORADA

Así como la entrada y el proceso del robo pueden reconstruirse muy bien, es más difícil conocer la salida de los ladrones, pues podían hacerlo muy bien por una puerta de hierro que cierra un patio interior y cuya cerradura, además, está inservible. Pero prefirieron levantar algunas tejas planas en el techo, al que se llega por unas intrincadas escaleras de madera. Es probable que abrieran el boquete para disponer siempre de una salida de emergencia, pues la huída —luego se ve desde el exterior— es por allí difícil y arriesgada. Desde dentro, en cambio, todo parece muy fácil.

UN ATRACO EN EL MISMO SITIO

En el mismo taller de carpintería, a las once del día, durante el mes de noviembre, hace cuatro años, atracaron a uno de los empleados cuando salía por la puerta. Un sujeto esperaba al volante de un coche con el motor en marcha y otro atacó al empleado José Manuel Galán con un calcetín lleno de arena, que usó a manera de porra. No le pudieron robar nada, y días más tarde, los mismos atracadores eran aprehendidos en la calle Malasaña cuando repitieron el intento de atraco contra un cobrador de una marca de lejías.

Si a esto añadimos que en el mismo taller hubo varios conatos de incendio, cortados inmediatamente por los hombres que allí trabajaban, tendremos un panorama muy denso de sucesos en el mismo sitio.

NO HALLARON UNA CANTIDAD MAYOR

Un buen chasco van a llevarse los cacos cuando sepan que en un cajón contiguo al forzado se guardaba una cantidad de dinero bastante mayor. Pero ya se les pasó la oportunidad, pues don Santiago López, diariamente, lleva ahora todo el dinero a un banco al finalizar, y allí sólo quedan hermosos tablones de pino difíciles de disimular.

«PALANQUETAZO AMATEUR» EN UNA TIENDA DE AUTOMOVILES

No menos interesante se presenta el robo cometido en Agustín de Foxá, 2. Hay allí varias construcciones de planta baja muy modernas, que pertenecen a un establecimiento para la venta de automóviles. En una nave está el garaje, y en otras construcciones, la oficina. El robo se ha cometido en esta última. El ladrón abrió la puerta usando como palanqueta un desmontable de automóviles, por lo que los destrozos han sido serios. Ya en el interior, se ha dirigido al cajón de la mesa de la secretaria, y entre varios juegos de llaves ha escogido aquel donde estaba la del cajón, de otro despacho, donde se guardaba una caja fuerte portátil que contenía 25.000 pesetas. Naturalmente, se las ha llevado.

En billetes había 11.000 pesetas, pero también han desaparecido 50 dólares, francos nuevos, 18 cheques y un «traveller-cheque» de cobro muy problemático, pues no está endosado en regla.

Esto es lo que puede decirse del robo: que escogieron la llave verdadera de la caja entre otras 15, que no dejaron huellas dactilares y, lo que es asombroso, tampoco de pisadas, pues la casa está rodeada por jardín y las noches han sido muy húmedas, de forma que el suelo está embarrado. Habrá que pensar, por tanto, que el robo lo han cometido uno o dos hombres que llegarían hasta muy cerca de allí en coche. Y que no tenían ninguna práctica de «palanquetistas», por lo basto de su trabajo. Sólo tenían a su favor el que se conocieran la casa palmo a palmo, incluso en los más pequeños detalles.

MARTI SANCHO

EL ALCALDE DE MADRID, HERIDO LEVE EN ACCIDENTE DE AUTOMOVIL

El alcalde de Madrid, conde de Mayalde, ha resultado herido levemente derrapar el coche que conducía el mismo como consecuencia de la lluvia y cuando se dirigía a su residencia de Somosaguas. Al parecer, las lesiones no tienen mayor importancia, salvo contusiones.

Puestos al habla en la mañana de hoy con el domicilio del alcalde, nos confirman que su estado de salud es plenamente satisfactorio, salvo las molestias derivadas de los puntos de sutura en el labio y las ligeras erosiones que se produjo en el accidente. Deseamos al conde de Mayalde su inmediato restablecimiento.

M.C.D. 2022