CONTRA EL dolor
TABLETA
OKAL

PUEBLO

Depósito Legal, M. 16 - 1958

Director: Emilio Romero

IMPRESOS
URGENTES
FOLLETOS, CARTELES, LIBROS, CATALOGOS, PROPAGANDAS
JHERR - Velázquez, 124
Teléfono 261 76 13

Año XXIV ★ Número 7.419 ★ Dos pesetas ★ Narváez, 70 ★ Apartado 517 ★ Tel. (centralita) 273-12-00 ★ Madrid ★ Martes 9 ★ Julio 1963 ★ 32 páginas

Audiencia del Jefe del Estado

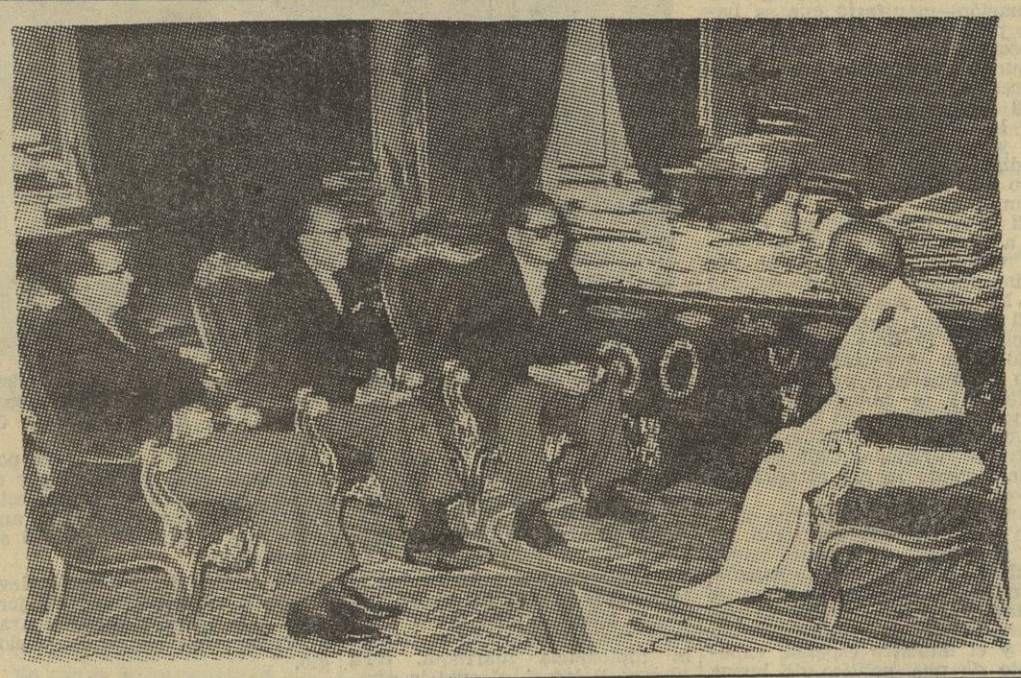

Esta mañana, en su despacho del palacio de El Pardo, Su Excelencia el Jefe del Estado recibió en audiencia al ministro de Industria y Comercio del Paraguay, señor don Jesús Antonio González Moreno, que fué acompañado por los embajadores de España en Paraguay y de este país en el nuestro.

(Foto Verdugo.)

SPAAK NO FUE ENVIADO A MOSCU POR OCCIDENTE, SINO INVITADO POR «K.» (*Se dice en los medios diplomáticos*)

Objetivo del líder soviético: Reconocimiento de la Alemania Oriental mediante la firma de un tratado de no agresión entre la O. T. A. N. y el Pacto de Varsovia

NUEVA YORK, 9. (Crónica de nuestro corresponsal, M. Blanco Tobío, por telex.)—Nadie nos ha explicado todavía, oficialmente, de quién partió la iniciativa de que Paul Henri Spaak volase anteayer a entrevistarse con Kruschef en Kiev, ni para qué se concertó esa entrevista, que, además, ha sido muy breve, ni cuáles han sido sus resultados, si los ha habido.

Spaak es, en la actualidad, ministro de Asuntos Exteriores de Bélgica; pero es de suponer que no fué a Rusia en calidad de tal, sino en virtud de alguno de sus varios títulos, como el de Míster Europa, como se le suele llamar, y que es un título que comparte con Paul Monnet, o el de premio Carlomagno, como paladín de la unidad europea, o el de ex secretario general de la O. T. A. N., que es el que, seguramente, mejor se acomoda a la naturaleza de ese viaje a Rusia.

Hace tiempo nos presentaron a Mr. Spaak en las Naciones Unidas, y uno de sus "entourage" nos dijo: "Si quiere serle usted grato a monsieur Spaak llámele Mr. Presidente."

—Presidente ¿de Bélgica? ¿No es una monarquía Bélgica? —preguntamos con cierta confusión.

—Por amor de Dios, señor: presidente de la Asamblea General de las Naciones Unidas. Fué su primer presidente. ¿No lo sabía usted? Y le gusta que la gente lo recuerde.

Un corresponsal norteamericano en Moscú escribe que, según se cree en los círculos diplomáticos occidentales, Spaak fué invitado expresamente por Kruschef, no "enviado" por el Occidente, para discutir los preliminares de un pacto de no agresión entre los países de la O. T. A. N. y los del Pacto de Varsovia, propuesto, como ustedes saben, por el premier ruso. El mismo Spaak, al abandonar Bruselas, declaró con su habitual ambigüedad que, probablemente, hablaría con Kruschef de temas tales como Berlín y, "quizá", de las relaciones entre esas dos alianzas militares frente a frente, que son la Atlántica y la de Varsovia.

Esto es todo lo que, hasta la fecha, ha salido a la superficie. Y el comunicado de la conferencia entre el ministro belga y Kruschef no aclara nada. La entrevista, dice el comunicado, transcurrió en una atmósfera de amistad y mutua comprensión, que es lo que se dice cuando no se quiere decir nada. "Atmosféricamente —escribía alguien aquí—, las relaciones este-oeste marchan muy bien, pero todo lo que no sea atmósfera, es problema."

Entretanto, se han ido deputando y analizando razones para sustanciar la sospecha de que en lo que Rusia está realmente interesada es en el reconocimiento por el Occidente, aunque sea indirecto, de la existencia de la República democrática de la Alemania del este, a través de un tratado de no agresión O.T.A.N.-Varsovia, y que, a cambio de ello, trata de estimular el apetito de los occidentales con un tratado limitado sobre suspensión de pruebas nucleares, por el que Rusia es sabido que perdió interés desde hace seis meses.

Es de suponer que Spaak le habrá dicho a Kruschef que al presente no hay precio señalado para un reconocimiento directo o indirecto, "de facto o de jure", de la Alemania del este, de forma que Kruschef puede quedarse, si lo desea, con la mitad de la oferta, o sea, de la suspensión de las pruebas atómicas (a excepción de las subterráneas). Lo que resuelva, comenzará a insinuarse el día 15, cuando se inicie en Moscú la conferencia sobre eso de la suspensión. Y sólo entonces sabremos qué sustancia tienen esos tan difundidos e insistentes rumores de que Kruschef está buscando una acomodación con el Occidente.

SIN RODEOS

CONCIENCIA DE LA CALLE

LO que se dice en la calle no puede tomarse literalmente porque es una opinión imprecisa y, a veces, imputamos a la calle el pensamiento de alguno de sus sectores, cuando no nuestras particulares opiniones. Pero una circulación asidua por la calle (en cines, en teatros, en bares, en los estadios, en los ruedos, en los autobuses y en los ateneos) y un trato frecuente con personas de diferente constitución, de opiniones variadas, de gustos distintos y de posiciones sociales contrapuestas, proporcionan una información aproximada de lo que llamaríamos la conciencia de la calle. Cuando decimos, refiriéndonos a los problemas de la vida nacional, que un hombre está en la realidad, o en el limbo, nos referimos a la cantidad de calle que tiene encima.

En un tiempo radicalmente democrático como el nuestro, el objetivo de popularidad que tiene la política de estar al cabo de la calle es una razón que no puede eludirse. Hay conceptos y palabras que no nos suenan porque pertenecen a otro tiempo, y cuando una época muere, se lleva su indumentaria, como los muertos vitalistas que aspiran a aparecer en el Juicio final con su pompa funeraria. Pero una época no puede llevarse entero su equipaje. Y así la sobreviven personajes que son como sus testimonios residuales para meterse entre las vigencias nuevas, y así el relevo no aparece violento o de golpe. Pero el problema surge cuando los personajes son activos y podrían estar en los sitios clave de los negocios, del arte dramático, de la educación, o de la política. Extraña entonces la convivencia de estos ilustres fantasmas del pasado con la insolente modernidad de los actuales. Mientras unos se proponen circular despreocupadamente por la calle, otros lo hacen con énfasis por las galerías artesonadas de la Historia y, entre ambos, se organiza un diálogo extravagante. En cuanto al lenguaje, los anticuados son esféricos, y los modernos, picudos. En el recetario o en las soluciones, unos viven con la repetición de los acontecimientos y de los nombres y otros, hacen tabla rasa del precedente y tienen un aire irrespetuoso y fundacional.

El misterio de estas cosas es que en muchas ocasiones las edades no clasifican sino las constituciones personales. Pero, en cualquier caso, la calle es lo que delata. Hay que andar por la calle. Mezclarse entre la gente. Tomar parte en la afirmación, en la protesta o en la reticencia. Dejarse engullir por los que van por una acera, o pugnar entre los que suben en un autobús, o diseminarse entre la muchedumbre de cualquier cosa. Si esto no se hiciera por culpa de imponderables, hay que asomarse donde sea, y hablar o escuchar, que esto no cuesta, y si los proverbios recomiendan parquedad en estas cosas, no es porque ponderaran el silencio, sino para podar la locuacidad excesiva o la superficialidad inútil. Después de esta experiencia se anda muy seguro por los salones, y se les encuentra un nuevo sentido.

Los políticos son quienes más certeros han de ser con la calle para preservarse de aquellas crueles palabras que François Mauriac dedicó a Bidault: "El poder, esta posesión deliciosa, y que uno no logra consolarse de haber perdido, cuando se ha probado una vez."

Última HORA

Bahamontes «maillot amarillo»

El corredor español Federico Martín Bahamontes se ha colocado a la cabeza de la clasificación general del Tour de Francia, en la etapa corrida hoy entre Grenoble y Val de D'Isere.

A las nueve y diez de la mañana, tomaron la salida en Grenoble los 93 corredores supervivientes del Tour del Cincuentenario.

Por la cima del col de Le Croix de Fer, de primera categoría, pasaron distanciados los siguientes corredores: en primer lugar, Mattio y Epaud, seguido por J. Groussard, a 2-30; Bahamontes, a 3-35; Poulidor, a 3-45; Ignolin, Armand Desmet, Anquetil, Pacheco, Soler, Pérez Francés, Mahé, Fontana y Battistimi, a 3-50.

El corredor español Fernando Manzaneque ha ganado la décimosexta etapa entre Grenoble-Val-D'Isere (202 kilómetros).

El corredor español Federico Martín Bahamontes al entrar en el pelotón en la etapa de hoy se ha proclamado líder del Tour, con 3 segundos de ventaja sobre Asquetil(que ha entrado junto a Bahamontes en la meta.

ARGENTINA: Camarero (enviado de PUEBLO) entrevista a ILLIA

Nuestro enviado especial, Julio Camarero, pocas horas después de conocerse los resultados de las elecciones argentinas, ha entrevistado en Buenos Aires al candidato vencedor, doctor Arturo Illia.

(Información, en páginas interiores.)

MOSCU: ¿Ruptura definitiva con PEKIN?

(Página 5.)

M.C.D. 2022

EL MONARCA MARROQUI TUVO FRASES CARIÑOSAS PARA ESPAÑA Y EL GENERALISIMO FRANCO

Hassan II recibe a Fraga Iribarne

RABAT, 9.—El ministro español de Información y Turismo, señor Fraga Iribarne, ha sostenido ayer tarde una cordial entrevista con el Rey de Marruecos, Su Majestad Hassan II, en el curso de la cual el Monarca marroquí impuso al ministro español una alta condecoración de Marruecos.

Don Manuel Fraga Iribarne, que recorrió 200 kilómetros de ida y vuelta a Casablanca para recibir a la colonia española, a primera hora de la tarde de ayer, entregó a Hassan II un pequeño cofre de oro—auténtica obra maestra de la orfebrería española—, que Su Majestad recibió vivamente complacido.

El ministro español llegó a la Presidencia del Consejo de Ministros, donde se celebró la ceremonia, a las siete y veinticinco de la tarde (hora local). Le rindió honores una compañía de la Guardia Real y, seguidamente, subió una escalera de mármol flanqueada por la antigua Guardia Jalifiana, hasta el primer piso, donde se encuentra el despacho oficial de Su Majestad.

Después de saludar al Rey con las tradicionales tres inclinaciones de cabeza, don Manuel Fraga Iribarne, acompañado del embajador español en Marruecos, señor Aznar Zubigaray, posó con el Rey, el ministro marroquí de Asuntos Exteriores, Ahmed Balafrej, y el de Información, Butaleb. Fotógrafos y periodistas fueron invitados a abandonar el despacho para permitir que los hombres de Estado celebrasen una reunión privada. Cuando ésta terminó, los informadores fueron llamados al despacho de nuevo para presenciar la imposición de condecoraciones.

El Rey entregó el gran cordón del Uisan Alauit al señor Fraga Iribarne y le dedicó unas frases cariñosas hacia España y hacia su gran amigo el Jefe del Estado español, Generalísimo Franco. El ministro agradeció la distinción, vivamente emocionado, y—a continuación—manifestó que se había permitido también traer un obsequio para Su Majestad, un pequeño cofre de oro, obra de orfebres españoles.

El Rey tuvo frases de elogio por la atención del señor ministro y después de una despedida cordial finalizó la entrevista, que tuvo una duración total de veinte minutos.

El señor Fraga Iribarne declaró, a la salida, que estaba todavía vivamente impresionado por la inteligencia y la personalidad del Monarca marroquí.

El ministro español de Información y Turismo salió del palacio de la Presidencia del Consejo acompañado por su colega Butaleb y el embajador Aznar, siendo despedido con los mismos honores que a la llegada. El ministro se dirigió al Club de Oficiales, donde le fué ofrecido un cóctel.

Anoche asistió a una cena ofrecida por el canciller marroquí, señor Balafrej, a la que asistió también el embajador de España.

En los medios diplomáticos se destaca la cordialidad de la entrevista entre el Monarca marroquí y el ministro español, exponente de una política de buena vecindad que preside en estos momentos las relaciones entre ambos países. Tanto la Prensa oficial como en los medios autorizados parecen poner de relieve el interés de Marruecos por estrechar sus relaciones con sus dos antiguas naciones protectoras, en vista de cercanos extremismos que se extienden por el norte de Africa y el Oriente Medio.

Fuentes oficiales marroquíes han expresado, en privado, a este corresponsal, su admiración por la labor realizada en sólo cinco meses de estancia en Rabat por el actual embajador de España, don Manuel Aznar Zubigaray, labor que ha culminado con la visita reciente a Madrid del Monarca marroquí. Fuentes diplomáticas han calificado de triunfo diplomático para el embajador Aznar la realización de la escala real en Barajas. (Efe.)

◆ **INTENSA JORNADA DEL MINISTRO ESPAÑOL.** — La segunda jornada de la visita a Rabat del ministro de Información y Turismo español, señor Fraga Iribarne, se ha llevado a un paso vertiginoso y con algunas variaciones en el denso programa previsto.

Ayer, su primera visita fué al Ministerio de Asuntos Exteriores, donde mantuvo una breve e íntima conversación con el jefe de la diplomacia marroquí, Sid Ahmed Balafrej, el cual le ofreció una cena anoche.

Después, acompañado por su colega marroquí, Sid Abdelhadi Butaleb y por el embajador de España, el señor Fraga Iribarne visitó el edificio de la radiodifusión y televisión marroquí, cuyas instalaciones recorrió, interesándose por las nuevas aportaciones técnicas alcanzadas y que ayudan a perfeccionar la organización de estos servicios.

Posteriormente visitó el centro cinematográfico marroquí, en cuya sala de proyección fué exhibida en su honor la última película de actualidad marroquí, en la que se recogen algunas escenas del tercer festival Volbulis, organizado con motivo del tercer centenario de la fundación de la ciudad de Mequínez por Mulay Ismail, así como otras del reciente viaje del Rey Hassan II a Francia. En esta sala de proyecciones el señor Fraga Iribarne se interesó por la información que publica el diario "España", facilitada en su mayor parte por la agencia Efe, así como por el corresponsal permanente en esta capital del Reino cherifiano, ante la que el ministro mostró su satisfacción.

Poco antes del mediodía llevó a cabo la tercera visita de la jornada a la agencia Majgreb Arabe Press, cuyas instalaciones elogió.

Más tarde, el ministro español y su colega marroquí, así como sus séquitos respectivos, emprendieron viaje a Casablanca, donde visitaron la emisora de televisión de aquella ciudad. Tanto a la entrada como a la salida de este edificio rindieron honores fuerzas armadas marroquíes con banda de música. El señor Fraga Iribarne felicitó cordialmente al oficial que las mandaba.

La nota más relevante de la jornada del ministro español en Casablanca ha sido la recepción ofrecida a la colonia española en el edificio del Consulado general de España. El cónsul, don Pedro López García, y el cónsul adjunto fueron presentando al ministro a cuantos españoles—un grupo que excedía del centenar—habían acudido a saludarle.

El señor Fraga Iribarne se mostró cordialísimo con todos y cada uno de cuantos españoles les eran presentados. A todos ellos dirigió breves palabras, plenas de calor humano, diciéndoles que conocía perfectamente sus vidas y también las cuitas que sienten todos los españoles cuando se hallan fuera de su tierra. "Digo que las conozco bien—añadió el señor Fraga—porque yo mismo soy hijo de emigrantes." Les invitó a que si en alguna ocasión se trasladaban a Madrid tendrían abiertas las puertas de su despacho.

El ministro fué atendiendo con toda cordialidad las peticiones que se le hacían y prometió apoyar plenamente, con todo entusiasmo, las mismas. Una de las que se le hicieron ya estaba resuelta antes del viaje del ministro, como es la que se refiere a la matrícula para la importación de automóviles. Algunos entregaron cartas cerradas al ministro que contenían distintas peticiones, que el señor Fraga dijo que estudiaría con todo interés y cariño.

Sobre las seis de la tarde, el ministro español y su colega marroquí emprendieron viaje de regreso a Rabat. (Efe.)

El ministro español de Información y Turismo, señor Fraga Iribarne, estrecha la mano de Hassan II en la audiencia que le concedió el Monarca marroquí, durante la cual el joven Rey le impuso el gran cordón del Uisan Alauit. (Telefoto Cifra.)

JEFE DE COMPRAS Y ALMACEN

precisa importante Empresa de Madrid

- Perito industrial o formación similar.
- Edad no inferior a 25 años.
- Conocimientos electromecánicos.
- Preferible con experiencia comercial.
- Buena retribución.
- Reserva colocados.

Escribir con amplias referencias a T. E. A. Departamento de Psicología (Empresa encargada de la Selección). Apartado de Correos 10.037. Madrid, indicando en el sobre "referencia 405".

BOLSOS
EN PAJAS ITALIANAS

ARTICULOS DE VIAJE
MARROQUINERIA Y ARTICULOS DE REGALO

TORREGO hnos.

CARRERA SAN JERONIMO, 5
FUENCARRAL, 35

TAURO
LA MALETA IDEAL

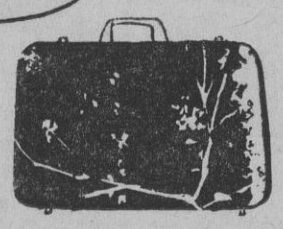

REPRESENTANTE

precisa importante empresa guipuzcoana dedicada al mueble metálico de cocina con plástico. Indispensable poseer depósito para almacenaje y estar relacionado con los ramos de mueblería, ferretería y electrodoméstico, prefiriendo disponga de vehículo propio. Rogamos máximos informes. Absoluta reserva. Escribir: **ALAS, núm. 704. Loyola, 1, San Sebastián.**

EDICTO

En este Juzgado de Primera Instancia de Monforte de Lemos (Lugo), y con el número 55 de 1963, se sigue expediente sobre declaración de fallecimiento de JOSE, MARIA-DOLORES y RAMON VAZQUEZ RODRIGUEZ, hijos de Ramón y Angela, nacidos en esta ciudad, respectivamente, en 2 de abril de 1891, 17 de marzo de 1894 y 26 de marzo de 1906, que se dice se ausentaron para la República Argentina hace más de treinta años, sin que se haya vuelto a tener noticias de los dos primeros y siendo las últimas del Ramón recibidas hace más de doce años, y cuya declaración ha solicitado la hermana de dichos ausentes Teresa Vázquez Rodríguez, mayor de edad, viuda, a sus labores y vecina de Monforte, Doctor Casares, número 187.

Lo que se hace público en cumplimiento y a los efectos prevenidos en el artículo 2.042 de la ley de Enjuiciamiento Civil.

Dado en Monforte de Lemos a 25 de marzo de 1963.—**El juez de Primera Instancia; el secretario.**

EL ESCORIAL - VALLE DE LOS CAIDOS

(POR GUADARRAMA)

SALIDAS DE MADRID: Laborables, 9,30, 14 y 20,15 horas. Domingos, 9,30, 14,30, 20,15 y 23,30 horas.

MADRID-EL ESCORIAL Y REGRESO, 50,20 pesetas

MADRID-EL ESCORIAL-VALLE DE LOS CAIDOS (ida y regreso), 90 pesetas

LA ESCURIALENSE

Martín de los Heros, 4 - Tels. 247 70 25 y 241 10 26
Guzmán el Bueno, 11 - Tels. 243 78 75 y 243 11 05

OPOSICION C. A. M. P. S. A.

40 plazas Oficiales Administrativos, ambos sexos, de 18 a 35 años, inclusive. Se exige título. Sueldo: 48.530 ptas. anuales, aproximadamente. Instancias, en modelo oficial, hasta el 20 de julio. Acreditada preparación por funcionarios de CAMPSA. Programa y modelo de instancia, gratis. Otros informes, de 7 a 9

ACADEMIA - INSTITUTO MINERVA
Arenal, 26 - Madrid-13

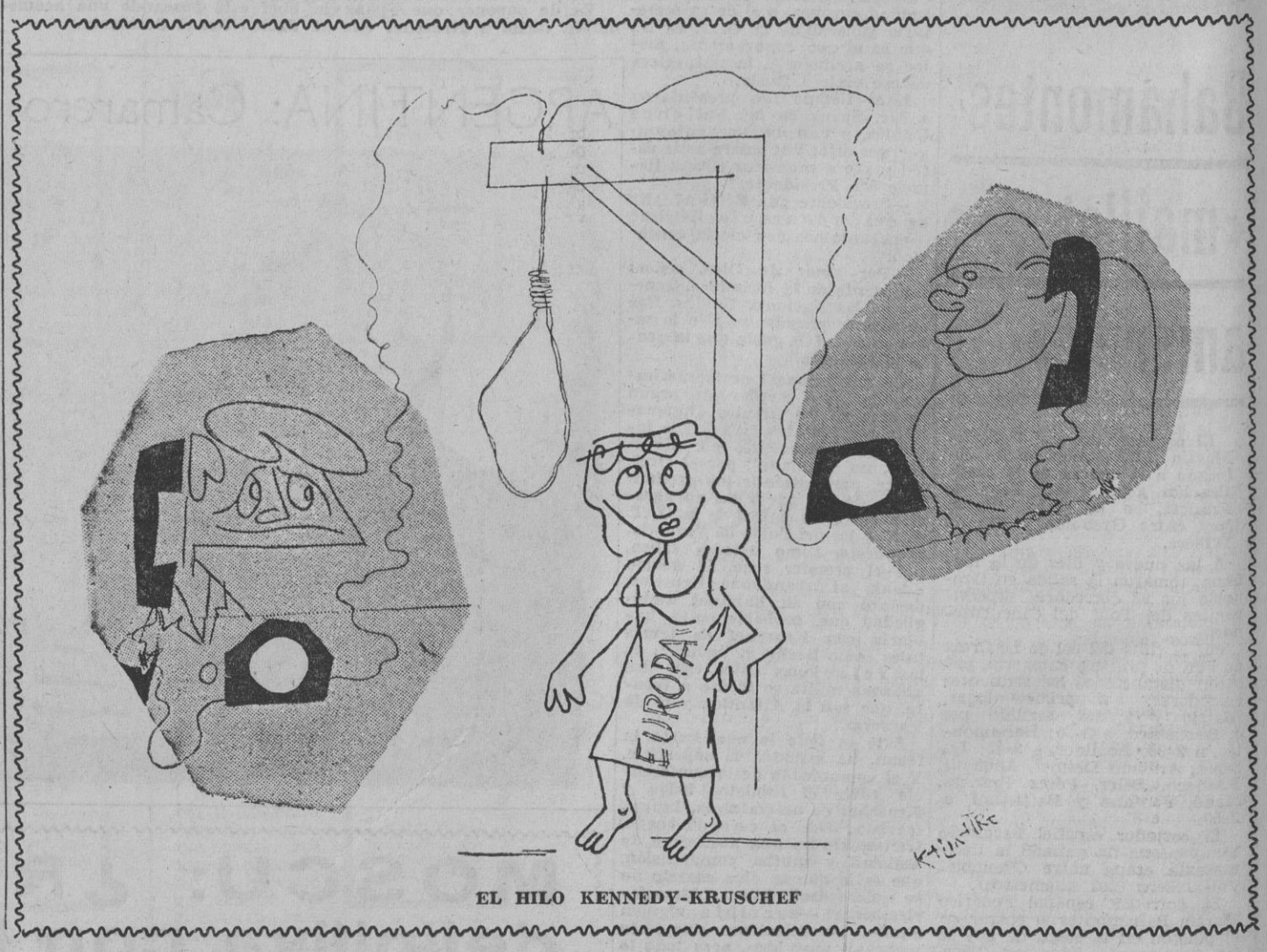

EL HILO KENNEDY-KRUSCHEF

M.C.D. 2022

TERCERA PAGINA

CONCIENCIA SOCIAL

PARECE ser que los españoles tenemos hoy bastante viva y despierta la conciencia social. Tanto en las discusiones suscitadas en el interior de los organismos públicos, como en las conversaciones privadas, y en la Prensa se suscitan constantemente temas que demuestran hasta qué punto estamos todos preocupados porque la vida colectiva de nuestra Patria se ajuste a unos ideales de justicia social. Porque la conciencia social supone tener un concepto claro de lo que la justicia social exige, y la firme voluntad de cumplir fielmente tal exigencia. Sabido es que, en el concepto católico de justicia social, ésta se entiende como aquella virtud que da a cada miembro del cuerpo social lo que necesita para el cumplimiento de sus funciones sociales, partiendo de su dignidad de persona. Es decir, que la justicia social tiende a la elevación moral y material de cada individuo para convertirlo en un mejor ciudadano.

TENIENDO presente cuanto se ha dicho hasta ahora, vale la pena preguntarse si este aumento de la conciencia social española, que puede certificar cualquier conocedor de la realidad histórica de nuestro país en los últimos cincuenta años, se ha producido por generación espontánea o es fruto de una obra continua. No cabe duda de que a tal resultado se llega por la suma de varios factores, que se han sucedido en la tarea o que han contribuido a ella simultáneamente. Es de justicia citar, primeramente, a la siembra realizada por los partidos y organizaciones obreras de anteguerra, pues aunque muchas veces sus puntos de vista eran equivocados, sirvieron siempre de revulsivo o despertador para la adormilada y satisfecha conciencia social española de su época. Lo mismo, en distinto grado, podemos decir del catolicismo anterior a 1936.

SIN embargo, y reconociendo los méritos de todos los antecedentes, no cabe duda de que nuestra conciencia social cobra especial relieve a partir de la Guerra de Liberación, como fruto del ansia revolucionaria de las dos partes en ella contendientes y de la victoria de aquella que unía a tal ambición un sentido nacional y católico. Desde 1939 para acá, la conciencia social española es obra de cuantos en este campo de actividades trabajan impulsados por ideales políticos o religiosos. Permítasenos creer que, entre ellos, no ocupan puestos secundarios los que se inspiran en doctrinas de exigencia radical, integradas en el Movimiento Nacional. Hemos de volver sobre el tema.

MI VIDA, EN UNA CARTA

Por Manuel San Martín

7

ADEMAS de libros y escritores, por mi tiempo de Andorra pasaron personajes tales como el pintor ecuatoriano Oswaldo Guayasamín, a quien me presentó Del Arco en Barcelona, el año en que ganó la bienal. Guayasamín se había quedado sin pinturas y vino a pintar a Andorra, donde hizo mi retrato y me enseñó mucho sobre la creación y el genio. Con él estaba la espléndida criatura norteamericana Luce Deperon, modelo enamorada de su artista, talento hechizado por el genio y tal vez abrumado por él, pero inseparable de él. ¡Qué pareja! Y qué gloria y qué riqueza para mí vivir unas semanas con ellos. Viajamos juntos por España. Fuímos a parar a Madrid, donde estuvimos más de una semana, bebimos mucho vino y conocimos a mucha gente interesante. Escritores, artistas y muchos cineastas, gracias a José Antonio de la Loma, que había venido con nosotros desde Barcelona a presentar su película «Sin la sonrisa de Dios». Conrado San Martín, que era el protagonista, tuvo un violento choque con Oswaldo en la cafetería Monte - Estoril, aparentemente por una discusión política, pero en realidad porque Oswaldo no toleraba aires de superioridad en su contorno, ni siquiera en un galán del cine. Tenía ideas políticas muy avanzadas y, de madrugada, muy agresivas. Me veía negro para evitar que se pegase con todo bicho viviente. Lo más que podía conseguir era que se pegase conmigo. La Policía no entendía nuestro mecanismo y teníamos que echar mano con frecuencia de «nuestro» pasaporte diplomático; o sea, del suyo, que por lo visto nos inmunizaba a los dos. Por las mañanas pedía perdón a todo el mundo. Pero a primeras horas de la tarde empezaba a resentirse de sus disculpas mañaneras; decía que no podía ser tanta humildad. Solíamos enamorarnos simultáneamente de la misma mujer, aparte de Luce, de la que, según él, yo estaba perdidamente enamorado. Nuestros enamoramientos simultáneos —mientras Luce dormía en el hotel —daban lugar a situaciones tensas y equívocas. Una situación típica era la de nuestro amor eventual sentado en el teatro o en el cabaret, en medio de los dos, dándonos una mano a cada uno. Por lo común yo me cansaba y decía de irme; pero entonces él, lejos de darme las gracias, me miraba con sarcasmo y me echaba en cara mi criminal pasión por Luce.

De mi amistad con Guayasamín sólo digo lo cómico, porque para lo serio no habría sitio. Y su pintura habla por sí misma.

Las personalidades que recuerdo con más respeto entre las muchas que vislumbré en aquellos días turbulentos, son el escritor Moreno Galván, el escultor Pablo Serrano y la actriz Marisa Prado, a la que, en mi presencia, pintó Guayasamín y que a mí me inspiró, entre otras cosas, el cuento de «La noticia» titulado «Un cóctel color malva».

Por Andorra pasó también la para mí más atrayente promesa de las letras norteamericanas, una muchacha llamada Nancy, que entonces era estudiante en la Sorbona y ahora es mi mujer.

Mi familia vive en Andorra, porque yo me la fuí llevando para allá. Mi hermano Carlos conduce el autocar que va de Seo de Urgel a Andorra la Vieja. Mi hermano Julio es electricista y radiotécnico. Mis hermanas Josefina y Araceli están casadas con buenos trabajadores catalanes y tienen hijos que se apellidan Vila y Tor-Solé.

En 1960 decidí preocuparme de mi salud y me trasladé a Madrid, a ponerme en manos del doctor Partearroyo.

En 1961 vine a los Estados Unidos, y aquí estoy, en las montañas del Oeste, escribiendo y cuidando mi salud. Entre nosotros, ya estoy harto de montañas. Mi ilusión es bajar al llano y a las grandes ciudades junto al mar, con el vago propósito de empezar a vivir.

Perdone que haya invertido tantas páginas en darme a conocer.

Le he dado nombres de personas de las que no he vuelto a saber nada; pero que tal vez me recuerden y puedan dar testimonio de mí.

Muchas de esas personas me conocen por Manuel Sánchez Martín, que ese es el nombre que figura en el registro civil de Carbajosa de la Sagrada, en cuya plaza de la Constitución, número 1, tiene usted todavía un buen trozo de su casa. Está a dos pasos de la iglesia parroquial de Nuestra Señora de la Asunción, de la que fué párroco el poeta don José Iglesias de la Casa, y en la que —habiendo nacido en la Navidad de 1930— fuí bautizado el día de la Circuncisión del año 1931.

Ecce homo.

Un abrazo de

Manuel SAN MARTIN

Colorado, abril, 1963.

EL EXITO DE LA AVICULTURA ESPAÑOLA

EN contraste con las dificultades que encuentran otros sectores ganaderos y agrícolas para suministrar al mercado los productos que demandan los consumidores, en calidades y precios adecuados, la avicultura ha resuelto brillantemente su papeleta y hoy, sin necesidad de consultar las estadísticas, todos los españoles saben que es el artículo alimenticio de precio más sostenido y moderado y que su calidad y abundancia no deja nada que desear.

Varias veces hemos resaltado este éxito de nuestra avicultura como se merece, y si hoy volvemos a hacerlo es a propósito de los datos que se han expuesto en la asamblea de ganaderos, recientemente celebrada, y que merecen ser glosados. En los cinco últimos años el censo aviar ha pasado de 32 a 42 millones de ponedoras. Ya una vez dijimos que, dados los altos niveles de puesta que se logran modernamente con aves seleccionadas, bastaba con que hubiera una ponedora por habitante, es decir, 32 millones para que lográramos un consumo de tipo europeo. Como se ve, la cifra ha sido rebasada en número, pero no en selección. Unicamente 18 millones de aves pueden calificarse de selectas, y si esto supone una mejora espectacular sobre los tres millones que hace cinco años había de esta clase, la realidad es que sigue habiendo 24 millones de aves camperas con puestas muy inferiores a los que debe aspirarse. Esta cifra de aves de inferior calidad ha disminuído en el mismo período en cinco millones. Resulta evidente que, sin necesidad de aumentar el censo aviar, sólo con seguir haciendo la transformación de las aves, la situación española en la producción de huevos puede llegar a ser tan favorable que haga reales esas exportaciones que hasta la fecha han tenido más carácter simbólico que efectividad económica. Los índices medio de puesta se han elevado en el quinquenio estudiado de 80 huevos por ponedora y año a 150 huevos en 1962. La producción total de huevos se ha duplicado en el mismo período.

En los datos de consumo notamos una diferencia importante entre los facilitados en la asamblea de ganaderos y los que maneja la Administración. Hace un par de meses el ministro de Comercio hablaba de que el consumo de huevos en España estaba en unos 130 por habitante. Sin embargo, en la asamblea se ha dado la cifra de 200, diferencia notable que juzgamos de gran interés que fuera dilucidada, pues consideramos arriesgado el que, a la hora de hacer cálculos sobre productos alimenticios, se manejen cifras tan distantes. Mientras tanto, hemos de señalar que aun tomando la cifra más baja, la mejora del consumo de huevos en España es importante, respecto a otras épocas. Pero si tomamos la más alta nos encontramos en un consumo de tipo europeo, cuya media es de 218 huevos. Estas cifras adquieren aún más valor si recordamos que la renta "per cápita" de los españoles es muy inferior a la media de Europa occidental (la mitad que la italiana, que es el caso más favorable). Lo que indica, sin lugar a dudas, que el huevo es hoy en España el artículo alimenticio más barato. Realidad que conocen, sin necesidad de comparaciones internacionales, todas las amas de casa.

Este éxito ha tenido una consecuencia lógica: las importaciones de huevos son totalmente innecesarias. Recordamos, a este propósito, que hace unos meses hubo un bache en el comercio de huevos que amagó a los consumidores con una subida espectacular y a los productores con la vuelta a las importaciones de choque. Pero el bache se salvó con facilidad y confiamos en que el acierto en la comercialización de este producto básico evite situaciones parecidas en el futuro.

La avicultura española, lo hemos dicho otras veces, es un ejemplo para otras ramas agrícolas y ganaderas. Indudablemente, los problemas de cada sector son diferentes y las dificultades de desarrollo, tanto por motivos financieros como biológicos, mayores en unos que en otros. Sin embargo, creemos que el principio que ha servido de base a esta espectacular expansión de la avicultura es válido para las restantes actividades: buscar el beneficio en la ampliación del mercado, prefiriendo, con una visión social y práctica de la producción, márgenes de ganancia unitarios pequeños, con grandes ventas, que márgenes unitarios grandes con ventas pequeñas. Lo primero significa abundancia y precios baratos. Lo segundo, escasez y precios caros Y naturalmente, importaciones.

LOS FESTIVALES DE ESPAÑA

Sr. D. Emilio Romero,
Director de PUEBLO.
MADRID.

«Mi distinguido amigo:

Me refiero al artículo que don César de Mendoza Lassalle ha publicado en el diario de su digna dirección y con el que ejerce su derecho a opinar sobre la actual temporada de los Festivales de España, a la que —de modo un tanto difuso— formula reparos para los que ruego a usted tenga la amabilidad de dar cabida en su periódico a la presente respuesta.

El señor Mendoza estima que el número de los festivales es excesivo, y que ello perjudica su calidad. Sin embargo, la Junta Coordinadora de Festivales ha exigido en este año un mayor rigor en la calidad de los espectáculos que ha recomendado a las Corporaciones provinciales y locales que organizan estos festivales con la colaboración del Ministerio de Información y Turismo. Lamento tener que señalar que este rigor obligó a la Junta a desestimar la solicitud formulada por el señor Mendoza para participar en la presente campaña de festivales, estimando que no podía recomendar a las citadas Corporaciones la contratación de una compañía como la ofrecida por el señor Mendoza. Por otra parte, el hecho de que un número creciente de ciudades haya aceptado cumplir con requisitos de mayor exigencia artística es una prueba de apetencia hacia estas manifestaciones culturales que da testimonio de la excelente salud pública de España. No parece que ningún motivo serio pueda conducir a que numerosas ciudades queden privadas de unos espectáculos que vienen celebrándose con periodicidad y a plena satisfacción de sus habitantes.

Como el señor Mendoza se refiere también al comienzo de los espectáculos líricos en el Festival de Zaragoza, me permito ceder la pluma a los críticos de los periódicos zaragozanos. Los hermanos Alvareda se refieren al estreno de la ópera «Los payasos» en su crónica de «El Noticiero de Zaragoza», del siguiente modo:

«Podemos afirmar, y éste será el criterio general, que la obra constituyó el éxito máximo de esta brevísima temporada lírica. En primer lugar, la personalidad indiscutible de Aldo Bertocci, que nos sorprendió con su fuerza dramática y su bien timbrada voz; es un tenor capaz de ganar la voluntad de un público exigente y entendido, que posee un registro agudo de gran brillantez. Escuchó cálidas ovaciones en todas las intervenciones. Otra vez Teresa Tourné, en el papel de Nerdda, con los mismos calificativos elogiosos que antes le hemos dedicado. Carlos Meliciani, correcto en el papel de Tonio; Julián mente al éxito de esta ópera, Molinamir, en el de Peppe, y Luis Cancela, en el de Silvio. La veteranía de Angel Anglada, como director de orquesta, contribuyó grandeque recordarán los buenos aficionados con verdadero deleite.»

El «Heraldo de Aragón» comenta así el «gran éxito» de «Rigoletto»: «Otra gran jornada artística la de anoche en el teatro Fleta, que presentaba, como en las anteriores, un aspecto brillantísimo. La gran compañía italiana de los Festivales de España nos ofreció anoche una excelente representación de «Rigoletto», tanto por la categoría de los divos, coros, dirección y orquesta, como por el montaje escénico... El tenor Doro Antonioli, de voz extensa y voluminosa, de preciso timbre, potente en los agudos, mantuvo en toda la obra un elevado nivel y arrebató al público en el dúo con la tiple y en «La donna e mobile", cantada maravillosamente. Mereció la repetición entre aclamaciones entusiastas... El auditorio no se cansó de aplaudir a los divos y salió plenamente complacido de esta función operística, dada a precios reducidos merced a la colaboración del Ministerio de Información y Turismo, que ha hecho posible en Zaragoza la presencia de los Festivales de España.» Respecto al coro y la orquesta, el cronista añade: «El coro Cantores de Madrid, con cuarenta voces, del que es maestro José Pereda, entonadísimo. Magistral la dirección de Alberto Blancafort, que hizo que luciera con toda su brillantez la Orquesta Sinfónica de Madrid.»

Las opiniones de estos críticos aragoneses me parecen más imparciales que la de don César de Mendoza Lassalle.

Agradeciendo su atención al dar cabida a estas líneas, le saludo muy atenta y cordialmente.

Enrique DE LA HOZ
Secretario de la Junta Coordinadora de Festivales.»

M.C.D. 2022

no deje que el verano le ahogue

Ponemos a su disposición gran variedad de:

- FRIGORIFICOS
- NEVERAS
- VENTILADORES
- DUCHAS, etc.

... y muchos artículos para campo en

Almacenes LA LLAVE

CORREDERA BAJA, 1

Con su Sección de Créditos
BIENESTAR A PLAZOS

Un puesto clave entre sus antiguos enemigos

Alemania tiene en sus manos el rumbo de la comunidad occidental

Sin Adenauer, París ya no podrá contar con Bonn para sus planes

berlín: j. m. carrascal

Schroeder

BERLIN, 9 (Crónica de nuestro corresponsal, José María Carrascal, por telex).—Uno de los hechos más significativos de las últimas semanas en la escena política mundial es la ascensión de Alemania a una posición clave entre sus antiguos enemigos. Aquí ha llegado Kennedy en busca de apoyo para su concepción atlántica de Occidente. Aquí estuvo De Gaulle para apuntalar su Europa de las patrias, y por Alemania oriental anduvo Kruschef procurando aplausos, prestigio y unidad de su bloque frente a los chinos. La cotización alemana ha subido muchos enteros, y ello no puede menos de reflejarse en el equilibrio mundial de fuerzas. Como apuntaba el ministro del Exterior, Schroeder, en Dusseldorf: "Hemos sobrepasado el estadio de la posguerra en el que éramos sólo objeto inerte de la política mundial. Nuestra colaboración es hoy decisiva para el éxito de la comunidad europea, para su unidad y para su seguridad". Uno de los contados políticos que se dió cuenta de la trascendencia de Alemania fué De Gaulle. El intentó atraérsela a su campo firmando el tratado del Elíseo, que hizo reaccionar nerviosamente a Kennedy. Para ambos la colaboración alemana es trascendental: ni la fuerza multilateral atómica, ni el bloque atlántico que busca el Presidente americano pueden conseguirse sin el apoyo y los marcos alemanes, como tampoco es realizable la pequeña Europa de De Gaulle. Así, tenemos hoy a Alemania, la vencida, teniendo en sus manos el rumbo futuro de la comunidad occidental. El puesto es tan importante como peligroso, y ya dice "Die Zeit" en su último número: "El primer cuidado ha de ser que no se nos suba a la cabeza". Las posiciones claves son brillantes, pero casi siempre muy poco lucrativas.

Tal vez, el segundo cuidado sea hacer todo lo posible por no elegir entre Francia y Norteamérica, en seguir la política que más convenga en cada momento sin ofender a la parte desdeñada. Bonn se ha decidido ya hace meses por la política atlántica; pero ello no debe lastrar en modo alguno el acercamiento a Francia. El preámbulo al tratado del Elíseo advirtió ya a París que Alemania occidental veía en el acuerdo un abrazo histórico entre los dos pueblos, pero no un instrumento de la política degaullista. Las últimas conversaciones francoalemanas, en la capital federal, han debido confirmar al Presidente francés en tal idea. El nuevo equipo que, bajo el profesor Erhard, se dispone a tomar el mando de la nave alemana, es decididamente atlántico y tan partidario de la amistad con Francia como adverso en tres puntos a la política de De Gaulle:

- La entrada de Inglaterra en el Mercado Común.
- La puesta en pie de la fuerza multilateral atómica.
- La gran comunidad atlántica bajo mando americano.

Ayer mismo, advertía Erhard en Munich sobre los peligros de dividir Europa y, con su habitual franqueza, señalaba: "Las controversias que surgieron en las últimas conversaciones de Bonn". Quiere ello decir que De Gaulle habrá visto claro, en su última visita, que, desaparecido Adenauer, no puede contar con Bonn para sus planes. El general tiene ante sí dos caminos: o el espléndido aislamiento o limar las diferencias, y tender un puente hacia el resto de los occidentales. Es difícil adivinar los pensamientos de De Gaulle. Mas teniendo en cuenta que se crece con la adversidad, habrá que esperar a sus primeras declaraciones para saber si Kennedy, aislándolo, ha conseguido ganárselo o alejarle aún más. Ni que decir tiene que Alemania saludaría alborozada un entendimiento.

PEKIN: LA POLICIA CHINA VIGILA DIA Y NOCHE A LOS DIPLOMATICOS RUSOS

Declaración del Partido Comunista soviético: China intenta agravar las relaciones con la U. R. S. S.

HONG-KONG, 9.—(Crónica de Europa Press, recibida por telex, en exclusiva para PUEBLO.)—La Policía secreta de la China comunista ha tendido una red de vigilancia en torno a los diplomáticos rusos de la Embajada de Pekín. El cerco se mantiene día y noche. Mientras tanto, en Moscú continúan las conversaciones ideológicas sin resultado positivo, a juzgar por el ambiente de enojo que refleja la Prensa y radio chinas.

Los informes sobre esta vigilancia policíaca han llegado hoy a Hong-Kong a través de fuentes diplomáticas de todo crédito. En Pekín ha tenido lugar una gran reunión de siete mil personas para recibir a los cinco chinos expulsados de la Unión Soviética por distribuir el folleto conteniendo la respuesta china a la nota soviética acerca de posiciones ideológicas.

La reunión ha sido notable por la presencia de personalidades políticas del Gobierno chino. Es la mejor prueba de algo ya anunciado por la radio de Pekín en el sentido de que la expulsión de los cinco chinos había cobrado extraordinario relieve en los dominios de Mao Tse-Tung.

En el acto se hallaban presentes el ministro de Asuntos Exteriores, mariscal Cheng-Ching, y la gran Sala del Pueblo estaba totalmente abarrotada. En la presidencia también se hallaba el presidente de la Academia China de Ciencias, ministros de Comercio Exterior, Educación y el alcalde adjunto de Pekín. Oficialmente la reunión tenía la finalidad de devolver la bofetada a la U. R. S. S. por la expulsión de cinco camaradas.

El turno de los oradores fué interminable. Todas las personalidades de importancia, que eran muchas, intervinieron para alabar a los cinco compatriotas y para atacar duramente a la Unión Soviética y a su primer ministro, Nikita Kruschef.

Un funcionario del Politburó dijo, entre grandes aclamaciones: "Los cinco han cumplido bien con su deber. Se merecen una gran bienvenida".

Mei Wen Kang, dirigente de los cinco expulsados y miembro de la Embajada china en Moscú, dijo a los siete mil reunidos: "Nuestra expulsión no fué razonable. El Gobierno soviético está empeñado en evitar que el pueblo ruso sepa lo que dice el partido chino. El Gobierno soviético está lanzando contra nuestro pueblo una gran campaña de calumnias y está atacando al partido comunista chino públicamente."

El ministro de Asuntos Exteriores, Chen-Ching, que fué muy aplaudido por la masa hábilmente dirigida, declaró con voz enfática: "Debemos adherirnos a los grandes principios marxistas-leninistas. El Gobierno ruso no fué razonable al pedir la expulsión de estos hombres."

Otro funcionario chino añadió: "Obraron muy bien al distribuir los documentos. El marxismo-leninismo chino vencerá."

MOSCU, 9.—La agencia soviética Tass ha hecho pública una declaración del Comité Central del Partido Comunista ruso, en el que, entre otras cosas, se dice lo siguiente:

"El pasado día 7 de julio fué organizada en Pekín una importante reunión, en el curso de la cual diferentes personalidades oficiales dieron su apoyo a la errónea actuación de cinco ciudadanos chinos, tres diplomáticos y dos estudiantes, cuya retirada de Moscú fué solicitada por el Ministerio de Asuntos Exteriores de la U. R. S. S."

Después de recordar que los cinco ciudadanos chinos "difundieron ilegalmente en Moscú y en otras ciudades soviéticas el texto de la carta del partido comunista chino de fecha 14 de junio último, en la que se contienen ataques calumniosos e infundados contra el partido comunista soviético y contra otros partidos marxistas-leninistas", la declaración de Moscú, según Tass, hace notar que, haciendo caso omiso de las advertencias que le fueron hechas, la Embajada china en Moscú no ha hecho nada por castigar a los cinco ciudadanos chinos.

"En el momento de celebrarse en Moscú una reunión entre sendas delegaciones de los partidos comunistas de China y Rusia—prosigue la declaración soviética—, no debería hacerse nada que pudiera impedir la creación de las condiciones necesarias para el examen de los problemas en litigio, a fin de que fuera posible desembocar en una solución útil para el movimiento comunista mundial. Era esto lo que esperaban todos los partidos marxistas-leninistas. Sin embargo, los camaradas chinos han tomado medidas de naturaleza diametralmente opuesta."

"El hecho mismo de que se organizara la reunión de Pekín —añade la declaración del partido comunista ruso—y de que personalidades oficiales hayan hecho en ella uso de la palabra para justificar y apoyar la actuación de los cinco ciudadanos chinos, no puede interpretarse de otra manera que como el deseo de avivar en el seno del fraternal pueblo chino sentimientos hostiles hacia la Unión Soviética, con la intención de hacer más difíciles las negociaciones entre los representantes de los partidos comunistas soviético y chino."

"Se tiene la impresión—continúa la declaración oficial soviética—de que nos encontramos ante una campaña premeditada cuyo objetivo es agravar seriamente las relaciones chino-soviéticas, sin que se tengan en cuenta las peligrosas consecuencias de una política semejante."

"El Comité Central del Partido Comunista de la U. R. S. S. expresa en esta ocasión su profundo pesar y espera que los camaradas chinos acabarán por comprender que tales actuaciones no responden a los intereses de los dos pueblos ni a su causa común."

"A despecho de esas actuaciones hostiles, el Comité Central del Partido Comunista de la U. R. S. S. continuará, como en el pasado, haciendo todo lo posible por no hacer más profundas las divergencias existentes y por superar las dificultades creadas en las relaciones entre los partidos chino y soviético y entre los otros partidos marxista-leninistas." (Efe.)

¡¡NOS INTERESA MUTUAMENTE!!

¿Precisa amueblar su nuevo piso o renovar el que tenga?

Una llamada al 2 27 39 63 ó 2 28 31 59, seguidamente por

MUEBLES CABEZO

de

Paseo de las Delicias, 14, y Sebastián Elcano, 36

visitará a usted un técnico decorador, poniéndose a su disposición para dar presupuesto de cuanto necesite

Muchas gracias

T. V.

Desde 300 pesetas mes

FRIGORIFICOS

Desde 275 pesetas mes (sin recargo)

Teléfonos: 226 63 80 y 226 94 80

Provincias: Apartado 12.355 - Madrid

EL MAGO DEL FRIO

EL PAGO APLAZADO SE CONCEDE AL QUE TIENE CREDITO

SAHESA SE LO DA A VD.

COMPRE EN SAHESA SU Kelvinator

AMERICAN MOTORS CORPORATION DETROIT USA

11.900

EL FRIGORIFICO AMERICANO DE FAMA MUNDIAL POR SOLO 452 PTS. MENSUALES

Saneamiento y Herramientas, S.A.

CONDE DE PEÑALVER, 47, MADRID-6 Teléfonos 225 45 32 226 38 41

carmen álvaro publicidad

M.C.D. 2022

ARGENTINA: En unas elecciones libres el peronismo habría vencido

★ *Todo se confabuló para hacer que apareciera como minoritario un amplio sector del pueblo*

★ *Desde ahora, cualquier Gobierno que se constituya tendrá enfrente a este nutrido bloque*

Los votos blancos, las impugnaciones y las abstenciones pueden cifrarse en más de cuatro millones

BUENOS AIRES, 9. (De nuestro enviado especial, Julio Camarero), por télex.) — Después de la tensión electoral de los últimos días Buenos Aires está en calma. En el rostro de las gentes se advierte la desilusión. En la casa del Gobierno ha cesado el trajín periodístico y sólo quedan los informadores de guardia al pie del teléfono para transcribir las últimas cifras del recuento. Quedan ya apenas un centenar de mesas por escrutar. Se advierte una gran lentitud en las cifras oficiales que facilita el Ministerio del Interior y se le echa la culpa a la distancia de algunas mesas receptoras que se encuentran en puntos del interior de difícil acceso. El resultado hasta ahora es: Radicales del Pueblo, 2.424.275; U. C. R. I., 1.592.528; Udelpa, 735.339; Demócratas Progresistas, 597.968 (se suman por llevar una misma candidatura de Aramburu) y arrojan un total de 1.333.307; Demócratas Cristianos, 449.024; en blanco, 1.457.061; impugnados, 143.132.

En diversos sectores se comenta el presunto fraude al restar votos en blanco. Posiblemente se deba a esto el retraso en conocer los resultados definitivos. Al tratar de analizar lo sucedido en las urnas hay que señalar que por la premura en la orden de voto en blanco para el Frente Nacional Popular algunas localidades de Chaco, Jujuy, Mendoza, San Juan y Neuquen votaron por el candidato frentista y por eso fueron papeletas no computadas.

El número de esas impugnaciones se aproxima mucho a las doscientas mil. Por otra parte, según declaración inicial del propio Ongania, votó poco más de un 70 por 100 de la población. El 30 por 100 del censo oficial que dejó de votar arroja, aproximadamente, la cifra de 3.480.000. Si sumamos los blancos, las impugnaciones, la diferencia de los que no votaron y el caudal de las localidades donde se votó, por falta de información, al candidato del Frente Nacional, y que no se computaron, tendremos una cifra que, según los cálculos sobrepasaría los cinco millones de sufragios. De ahí habríamos de deducir, aproximadamente, un millón escaso, que es el volumen acostumbrado de voto en blanco en cualquiera de las elecciones anteriores, y tendremos más de cuatro millones, cifra de la que habría que partir para cualquier valoración de tipo popular peronista en cuanto al deseo de un amplio sector del pueblo que estaría desde ahora en oposición a cualquier Gobierno que se constituya tras la decisión del Colegio.

Hay que tener también en cuenta que muchos peronistas no terminaron de decidirse a votar en Blanco porque no querían en modo alguno favorecer a Aramburu con su inhibición, y por eso votarían a los radicales del pueblo, y no a la U. C. R. I:, porque aún tienen reciente el desengaño sufrido con el Gobierno de Frondizi, a quien apoyaron en las otras elecciones, entre un enemigo como Aramburu y un compañero de viaje inseguro, como estiman a cualquiera que milite en la U. C. R. I., se decidieron por el radicalismo del pueblo. Como puede verse, una vez más surge la opción y no la libre decisión en la política Argentina. Muchos de los que moralmente hubieran votado en blanco, optaron por Illia como un mal menor, ya que no les dejaban manifestarse con pleno uso de su voluntad. Es preciso también considerar un capítulo importante en el escrutinio. Muchos ciudadanos votaron en blanco cortando de la papeleta la parte correspondiente a presidente y vicepresidente, pero dejando la parte de concejales y legisladores. ¿En qué sentido se ha computado esto? Según mis noticias, no como voto en blanco. Así, vemos que todo tiende a confabularse para hacer aparecer como minoritario a un sector del pueblo que tiene legítimo derecho a ser escuchado y a votar libremente, sin trabas ni complicaciones algebraicas como han constituído, para muchas gentes sencillas, estas elecciones.

SE APLAZA LA HUELGA GENERAL

BUENOS AIRES, 9.—La Confederación General del Trabajo argentina, en reunión celebrada hoy, ha decidido aplazar la huelga general de veinticuatro horas convocada para el próximo viernes.

Ha convocado, por otra parte, al Comité Central de la Confederación para una reunión que se celebrará el lunes, día 15. (Efe.)

ULTIMOS DATOS NO OFICIALES

BUENOS AIRES, 9.—Casi completos los datos no oficiales, la distribución de compromisarios para la elección del Presidente de la República es:

Radicales del Pueblo, 169; Radicales Intransigentes, 108; Partido de la Unidad Argentina en coalición con otros dos partidos, 76; Federación de Partidos Centro, 29; Cristiano-Demócratas, 28; Socialistas, 12; Social-Demócratas, 10; Frente Nacional y Popular (peronista-frondizista), 7; Católicos Nacionalistas con otros tres partidos, 5; otros partidos, 32.

Para la mayoría es necesario un total de 239 votos. La distribución oficial del Colegio de Compromisarios será finalmente hecha después del cómputo oficial de votos que se ha anunciado comenzará mañana miércoles. (Efe.)

¿QUIEN ES?

ES EL HOMBRE QUE CONQUISTA EL MUNDO CON LA MAGIA DE LA ILUSION

DESDE HOY

ESTEN ATENTOS A LO QUE ANUNCIE

"VIVIR DE ILUSION"

MOSCU: ¿Ruptura definitiva con Pekín?

☆ *Los delegados chinos no acudieron hoy a la Casa de Recepciones*

☆ *El hecho coincide con la publicación en «Pravda» de un duro ataque a China*

MOSCU, 9. — Rusia, a través del órgano del partido comunista "Pravda", acusa hoy a China de agravar las relaciones entre los dos países, mientras los corresponsales extranjeros han esperado en vano la llegada, a las once cuarenta y cinco, de la delegación china al lugar donde se celebran las conversaciones chino-soviéticas.

Durante los dos días que ya duran las conversaciones, los miembros de las delegaciones china y soviética han llegado puntualmente a las once de la mañana a la bien protegida Casa de Recepciones de las Colinas de Lenin. Pero, esta mañana, los corresponsales mantuvieron una constante vigilancia sobre el edificio sin que pudieran ver la llegada de ningún delegado soviético o chino. No obstante, no se descarta la posibilidad de que la reunión pueda haberse celebrado en otro lugar.

Se considera, empero, que si de hecho la reunión chino-soviétiva no ha tenido lugar esta mañana, ello puede ser el resultado de la dura declaración publicada por "Pravda", en la que se acusa a los chinos de llevar a cabo una "deliberada campaña" para agravar las relaciones entre los dos partidos.

En la declaración, impresa en la primera página de "Pravda", se lanza un duro ataque contra la concentración celebrada en Pekín, el pasado domingo, para dar la bienvenida a los cinco chinos que fueron expulsados de Moscú por haber dado a la publicidad la carta china respecto a la disputa. Después de hacer alusión a las conversaciones de Moscú, el órgano comunista soviético dice que la concentración de masas de Pekín solamente puede ser considerada como un deseo de los chinos de suscitar "sentimientos inamistosos hacia la Unión Soviética", agregando que "la impresión creada es la de que una deliberada campaña destinada a agravar seriamente las relaciones chino-soviéticas está siendo llevada a cabo sin tener en cuenta las peligrosas consecuencias de esta política".

Un policía soviético hizo saber a los corresponsales extranjeros que debían mantenerse alejados de la estrecha calle que conduce a la villa donde los delegados chinos residen. Un policía dijo a los corresponsales: "No están aquí. Se fueron a la Embajada china esta mañana."

Otro policía, que se encontraba de servicio en la Casa de Recepciones, declaró a los periodistas que los chinos "no habían venido". Y un funcionario de la Embajada china hizo el acostumbrado impenetrable comentario cuando un periodista le preguntó "cómo iban las conversaciones". El funcionario contestó: "No sabemos nada." (Efe.)

ARTURO ILLIA HABLA A NUESTRO ENVIADO ESPECIAL, JULIO CAMARERO

«La crisis sólo puede vencerse con una dictadura fuerte o con una organización política que garantice la estabilidad»

★ "Sin embargo, no aceptaremos nada que se oponga a la política de la U. C. R. P. cuando negociemos soluciones en el colegio electoral"

★ "El nuevo Gobierno necesita liberarse de los grupos de presión, y una salida militar a última hora contrariaría los deseos del pueblo"

BUENOS AIRES. (Urgente.) (De nuestro redactor, enviado especial, Julio Camarero, por vía Iberia.) — El candidato a presidente por la Unión Cívica Radical del Pueblo, Arturo U. Illia, es hoy noticia en la Argentina después del triunfo de su partido en las elecciones del pasado domingo. Como hemos dicho, en el colegio electoral puede haber sorpresas. Todo depende de la forma en que los compromisarios efectúen las inevitables negociaciones derivadas de estos comicios, que no sólo nacieron bajo el signo de la irregularidad, sino que en su desarrollo han sido totalmente antiinconstitucionales, como hicieron notar repetidas veces los observadores políticos.

Sea cual fuere el resultado de estas vicisitudes por que atraviesa el país hermano, se imponía conversar con el doctor Illia, que me recibió en la "suite" del hotel donde se hospeda.

—Sostengo que la salida electoral era la única que podía aportar una solución al país—comienza.

—Usted, ¿opina que con eso está ya todo resuelto?

—Conozco las dificultades, y procuraremos soslayarlas si llego a ocupar definitivamente la Presidencia.

—¿Cómo vió el transcurso del proceso electoral?

—Reconozco que el clima no ha sido ni es ideal. El país está dividido en muchas fracciones. Falta unidad nacional. Nuestro partido trató, sin embargo, de mantener siempre una conceptuación política clara.

—¿Cuál sería la fórmula ideal para gobernar el país?

—Tal como están las cosas, sólo puede vencerse la crisis con una dictadura fuerte o con una organización política que garantice la estabilidad del país.

—¿Cree usted en las negociaciones "de última hora" en el seno del colegio electoral?

—Ya había advertido antes de las elecciones que si nuestro partido no obtenía una clara mayoría estaríamos dispuestos, como es lógico, a negociar de la manera más conveniente nuestro caudal electoral entre los compromisarios. Ahora hemos de reconocer que aun cuando el camino parece claramente definido a nuestro favor, no habrá más remedio que negociar alguna parte de la fórmula. De todas maneras, no aceptaremos nada que esté en contraposición con los intereses que defiende mi partido.

—¿Cree usted probable una salida militar en un momento determinado?

—Sería una solución de emergencia y lo que quiere el pueblo argentino es una solución estable. Lo que necesita el Gobierno es liberarse de los grupos de presión.

—¿Cuánto tiempo necesitaría en la presidencia para poner en vías de resolución los problemas actuales?

—Creo que con seis meses bastaría.

—¿Cómo vería al capital extranjero en esa nueva etapa de gobierno?

—Es necesario que concurra a nuestro país la iniciativa privada extranjera. Sin ella no podríamos explotar nuestras fuentes de riqueza, pero lo que hace falta es que esté controlada en todo momento por la industria nacional y no entre en competencia con ella. En líneas generales, abogamos por una defensa en los precios de exportación, un régimen de comercialización de conservas y carnes, revisión inmediata de la política energética y explotación directa por el Estado de los servicios públicos fundamentales.

Esto es lo que he podido recoger de una brevísima entrevista donde las respuestas tienen, inevitablemente, el molde de una campaña política. En otra de mis crónicas, analizaremos el radicalismo argentino y la derivación al radicalismo "del pueblo", y es entonces cuando podremos juzgar las palabras del doctor Illia y establecer el esbozo de lo que pudiera ser su programa general de gobierno.

Arturo U. Illia nació con el siglo, en la localidad bonaerense de Pergamino. Realizó estudios superiores en la Universidad Nacional de Buenos Aires, donde terminó la carrera de Medicina en 1927. Al año siguiente, fué destinado a Cruz del Eje como médico de los ferrocarriles. Pese a que se hallaba afiliado al Radicalismo, desde sus tiempos de estudiante, no comenzó a actuar en política hasta 1930. En el 31, tuvo a su cargo la reorganización de su partido en la referida localidad de Cruz del Eje y poco después resultó elegido vicegobernador de la provincia. Ocupó la presidencia del comité provincial de su partido hasta 1945 y posteriormente fué elegido diputado nacional en 1948, cargo que mantuvo hasta 1952.

Ahora es el candidato que obtuvo mayor número de votos en las elecciones argentinas. Si llega a la Casa Roada, es cosa aún por decidir.

Otsein

PRESENTA SU ULTIMA CREACION

LA JOYA DE LAS LAVADORAS

J. GONZALEZ SERRANO

BARQUILLO, 10 - Telfs. 221 18 17 - 232 17 37
FUENCARRAL, 132 » 224 83 38 MADRID

NEVERAS ELECTRICAS Y TELEVISORES

hasta 18 meses, sin recargo. También puede adquirirlos en 24 ó 30 meses

Disponemos de todas marcas

Saggio

P.° de las Delicias, 3, 1.°
(Junto al Metro de Atocha)
Tels. 2278376 y 2307631

DISPLAYS
ESCAPARATES
SERIGRAFIA

Una organización a su servicio

DECORYAM
PEDRO BARREDA, 24
Tel. 2214899
MADRID

M.C.D. 2022

EN TORREMOLINOS

INAUGURACION DEL PARADOR DEL CAMPO DE GOLF

El acto fué presidido por el subsecretario de Turismo

MALAGA.—El subsecretario de Turismo, don Antonio García Rodríguez-Acosta, inauguró ayer, en nombre del ministro de Información y Turismo, el Parador Nacional del Campo de Golf, en Torremolinos.

Han asistido al acto el obispo coadjutor de la diócesis, doctor Benavent; gobernador civil, señor Castilla Pérez; alcalde, señor García Grana; presidente de la Diputación, señor marqués de Iñíguez; gobernador militar, general Carvajal, y otras autoridades y jerarquías, así como representaciones consulares, directivos del Campo de Golf y otros invitados.

El Parador Nacional del Campo de Golf de Torremolinos es un nuevo servicio del Ministerio de Información y Turismo. Es anejo al Campo de Golf y cuenta con unas instalaciones muy modernas de estilo popular español y de aire andaluz. Cuenta con 40 habitaciones con vistas al mar y está amueblado con sobriedad y elegancia. Dispone de un hermoso jardín y de una piscina de 27 metros de diámetro. (Cifra.)

Asamblea de la Hermandad de Antiguos Componentes de las Casas Militar y Civil de Su Excelencia

El próximo viernes, día 12 de los corrientes, a las siete de la tarde, se celebrará Asamblea general extraordinaria de la Hermandad de Antiguos Componentes de las Casas Civil y Militar de Su Excelencia el Jefe del Estado, a fin de dar cuenta de la inclusión oficial de dicha Hermandad en la Delegación Nacional de Asociaciones, así como las normas estatutarias para su inclusión en esta Hermandad.

Para conmemorar dicho acto se celebrará una cena de hermandad a las diez de la noche, en el Parque Sindical Deportivo. Informes, en el domicilio provisional de la Hermandad. Calle Carretas, número 14.

EN UN ACTO PRESIDIDO POR LAMATA

SANZ ORRIO HIZO ENTREGA DE LOS PREMIOS DE LA FUNDACION SINDICAL QUE LLEVA SU NOMBRE

Han sido otorgados a tres trabajadores de Elda, San Cugat del Vallés y Teruel

En el despacho del secretario general de la Organización Sindical, don Pedro Lamata y con su presencia, el ex ministro don Fermín Sanz Orrio ha hecho entrega de los premios de la Fundación Sindical que lleva su nombre y que él creó en el año 1948, siendo delegado nacional de Sindicatos, a los trabajadores Manuel Ruzafa Azorín, Benedicto Requejo Rodríguez y Ramírez Zaragoza, sido otorgados este año por el patronato que rige la mencionada Fundación.

Se encontraban también presentes en el acto el inspector-asesor general de la Organización Sindical, don Gonzalo Marcos Chacón; los vicesecretarios nacionales de Ordenación Social, don Nicolás de las Peñas, y de Ordenación Administrativa, don Juan de Dios Cortés; los presidentes de los Sindicatos Nacionales del Seguro, señor Núñez Samper, y de Agua, Gas y Electricidad, señor Suárez Candeira, y otros dirigentes sindicales.

En primer lugar, el señor Lamata pronunció unas palabras de felicitación a los galardonados, resaltando la satisfacción de la Organización Sindical porque sea el propio señor Sanz Orrio, que los instituyó generosamente, quien haga entrega de estos premios, con los que se distingue a trabajadores ejemplares en el cumplimiento de sus deberes profesionales y entusiastas y eficaces en el servicio y la entrega a su misión representativa sindical.

Don Fermín Sanz Orrio entregó después los premios y pronunció unas frases de satisfacción porque hayan correspondido a trabajadores de tan relevante ejecutoria laboral y sindical. Agradeció los elogios que le había dedicado el señor Lamata y concluyó reiterando que, en todo momento, continúa a la disposición de la Organización Sindical, a la que entregó sus mejores afanes y en la que tiene cifradas sus más grandes esperanzas.

◆ LOS GALARDONADOS

En los trabajadores a quienes se ha otorgado estos galardones concurren los siguientes méritos:

Manuel Ruzafa Azorín, que ha obtenido el premio al trabajo Sanz Orrio, dotado con siete mil pesetas, tiene sesenta y dos años de edad, es zapatero manual de profesión y reside en Elda (Alicante). Cuenta con cincuenta años de antigüedad en el oficio. Su actuación sindical ha sido destacada y eficaz. Desde hace trece años viene desempeñando cargos representativos, tanto en la esfera local como en la provincial y nacional. Su conducta moral y ciudadana es digna de todo elogio.

Benedicto Requejo Rodríguez, que ha obtenido el diploma al trabajo Sanz Orrio, dotado con tres mil quinientas pesetas, tiene cincuenta y ocho años de edad, es de profesión auxiliar de laboratorio y reside en San Cugat del Vallés (Barcelona). Cuenta con treinta y siete años de antigüedad en el oficio, transcurridos en sólo dos empresas. Colaborador entusiasta de la Organización Sindical, ha desempeñado cargos representativos de ámbito local, provincial y nacional dentro del Sindicato de Industrias Químicas. Con motivo de una explosión ocurrida en el año 1954, en los laboratorios donde trabajaba, en cuyo accidente murió un compañero suyo, sufrió graves heridas, que dejaron deformaciones en el rostro y en las manos, lo que no ha sido obstáculo para que su rendimiento en el trabajo no haya experimentado merma alguna.

Agustín Ramírez Zaragoza, que ha obtenido otro diploma al trabajo Sanz Orrio, dotado también con tres mil quinientas pesetas, tiene sesenta años de edad, es electricista y reside en Teruel. Lleva más de cuarenta y tres años en la misma empresa, en la que ingresó como peón y actualmente es contramaestre. Durante nuestra guerra de liberación prestó valiosoa ayuda al Ejército Nacional, desde su puesto de trabajo. También ha sido un valioso colaborador de la Organización Sindical, en cuyas filas ha desempeñado cargos representativos de ámbito local, provincial y nacional, en los que continúa actualmente.

◆ PLENO DE LA SECCION SOCIAL CENTRAL DEL SINDICATO DE LA PIEL.—En el Sindicato Nacional de la Piel se ha reunido el Pleno de la Sección Social Central, una de cuyas sesiones estuvo presidida por el vicesecretario nacional de Ordenación Social, don Nicolás de las Peñas, y el presidente del citado Sindicato, don Ramón Hermida.

En su informe sobre actividades desarrolladas, el señor Nuño Beato, presidente de la Sección, dijo que éstas se habían encaminado preferentemente a la consecución de convenios sindicales colectivos, por su repercusión en los niveles salariales de los trabajadores, aunque sin desatender a los acuerdos adoptados en la Asamblea de Secciones Sociales de los Sindicatos nacionales, celebrada en octubre pasado, y manifestó que muchos de ellos deben ser actualizados y replanteados.

La reunión finalizó adoptándose diversos acuerdos sobre condiciones mínimas sociales para el Plan de Desarrollo Económico de las industrias de la piel, Seguro de Enfermedad y Mutualismo Laboral.

◆ CONVENIO COLECTIVO SINDICAL DE AGUILAR, S. A. Con asistencia del delegado provincial de Sindicatos, don José Fernández Cela; el presidente del Sindicato Provincial del Papel, Prensa y Artes Gráficas, don Eduardo Nolla, y el secretario de este organismo, don Enrique G. de Quijano, se celebró en los locales de la empresa Aguilar, S. A. de Ediciones, en esta capital, la lectura del convenio colectivo sindical establecido entre la empresa y los trabajadores a su servicio.

Pronunciaron unas palabras, subrayando la eficacia de este instrumento de negociación colectiva que son los convenios, los señores Fernández Cela y Nolla. El presidente y fundador de la empresa, don Manuel Aguilar, se congratuló por el feliz término de las negociaciones y por el clima de comprensión y cordialidad en que se han desenvuelto.

El convenio de Aguilar, S. A. de Ediciones, surgido de la necesidad de adaptar a las características de la empresa el reciente convenio interprovincial de Artes Gráficas, es completamente original en su planteamiento y se ajusta de manera perfecta a la modalidad de trabajo que desarrolla esta empresa editorial. Supone para sus trabajadores una serie de ventajas inmediatas y realmente considerables.

FESTIVALES DE ESPAÑA 1963

EL ESCORIAL

Días 9, 10 y 11: vuelve la FABULOSA VERSION de

«La cena del rey Baltasar»

Auto sacramental de Calderón de la Barca

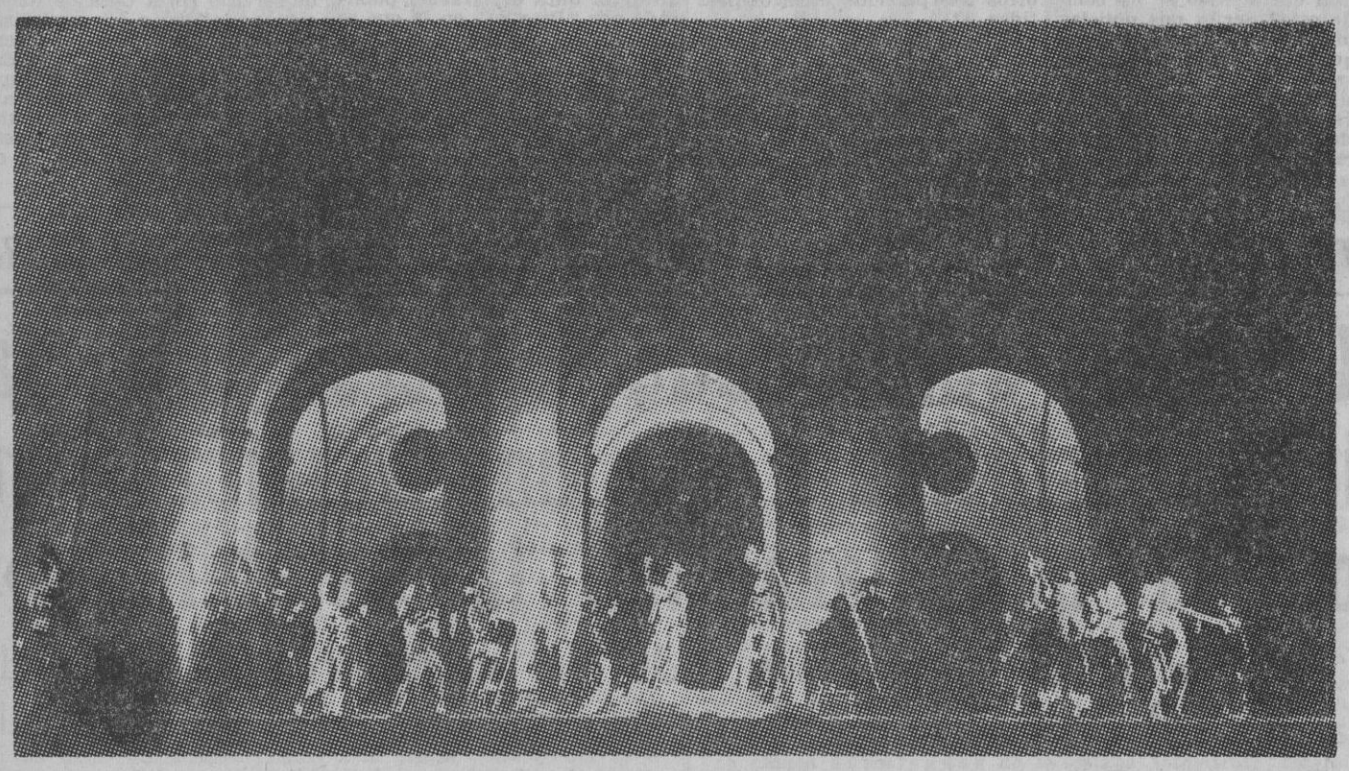

Compañía: LOPE DE VEGA

Director: JOSE TAMAYO

PROGRAMAS SUCESIVOS:

Días 13 y 14: "LA FAVORITA", de Donizetti
Orquesta Filarmónica. Director: Bruno Rigacci

Días 16, 17 y 18: NEW YORK PRO- MUSICA
Director: Noah Greenberg (tres programas diferentes)

Días 20 y 21: "LA HOGUERA FELIZ"
de José Luis Martín Descalzo
Compañía María Fernanda D'Ocón. Director: Mario Antolín

Días 23, 24 y 25: "EL GRAN TEATRO DEL MUNDO"
Auto sacramental de Calderón de la Barca
Compañía titular del teatro Español
Director: Cayetano Luca de Tena

Día 27: RECITAL CLASICO
Marta Santa-Olalla (soprano). Renata Tarragó (vihuela)

Día 28: CONCIERTO-HOMENAJE AL P. SOLER
Agrupación Nacional de Música de Cámara
Luis Antón (violín), Enrique García (violín), Pedro Meroño (viola) y Ricardo Vivó (violoncello), con María del Carmen Elvira (arpa) y Marta Santa-Olalla (soprano)

Día 29: RECITAL DE ARPA
Nicanor Zabaleta

Días 30 y 31: ORQUESTA NACIONAL
Director: Rafael Frühbeck de Burgos
Solistas: Luis Gálvez, Gonzalo Soriano y José Tordesillas

"Gran sitio El Escorial para oír este verso bello y difícil. El público lo oyó muy bien y aplaudió toda la noche ganado por la calidad de tantos intérpretes, de tan grato lugar y por la dignidad general del espectáculo. El Festival ha comenzado muy bien. De madrugada, el Monasterio iluminado era muy teatral y muy teológico. Como Calderón."

Enrique LLOVET

Venta de localidades en plaza del Callao y en El Escorial

PRECIOS:	Ptas.
Palco (6 entradas)	750
Sector A	80
" B	40
" C	25

Servicio diario de excursiones

Infórmese en cualquier agencia de viajes de Madrid

EXCURSIONES

VALLE CAIDOS y ESCORIAL
(DIARIAS)
en autocar, guía, entrada y almuerzo,
ptas. 160

TOLEDO (DIARIA)
en autocar, guía, entrada y almuerzo,
ptas. 185

TOLEDO ARANJUEZ
DOMINGOS
en autocar, guía, entradas y almuerzo,
ptas. 225

VIAJES S. A. E. PIER BUSSETI
Av. José Antonio, 47.
Teléfono 247 29 19
Paseo Calvo Sotelo, 8.
Teléfono 276 50 25

ANTE artesanía
conjuntos
CUERO PADRÓ
TETUAN, 17
FABRICA EN MADRID

ESPECIALISTA EN HOSTELERIA

con práctica, hablando cinco idiomas, se
OFRECE
JUAN M. SOBRAC
Mateo Alemán, 12
SEVILLA - Teléfono 12 819

M.C.D. 2022

Pajares, obstáculo para las comunicaciones de Asturias

★ Es urgente modernizar el trazado de la carretera y ya está en marcha el estudio de un anteproyecto

★ Para 1970 se prevé una circulación de casi dos mil vehículos por el puerto

OVIEDO. (Crónica de nuestro corresponsal, César Alvarez.) — Como si la cuestión hubiera entrado en esa fase previa que significa el "momento oportuno", durante los últimos meses viene cobrando indesplazable actualidad el problema de las comunicaciones entre Asturias y el resto de España, a través de ese complejo orográfico que es el puerto de Pajares. Los órganos regionales de opinión pública no dejan pasar ni una sola semana en la que no nos hablen de la incuestionable necesidad de modernizar el trazado de la carretera, eliminando así cuantos obstáculos se oponen a una circulación normal.

En el ánimo de las gentes no cabe duda que ha calado la trascendencia que para el futuro de la provincia encierra la posibilidad de establecer un enlace eficaz con otras regiones. Que la carretera nacional se ofrece progresivamente insuficiente e inadecuada para soportar el creciente y pesado tráfico, es algo que se hace patente.

A continuación exponemos unos datos sumamente reveladores.

La intensidad media diaria de este movimiento ha pasado de 476 vehículos en 1960, a más de 671 en el año 1962; de ellos, el 50 por 100 han sido camiones, que han transportado por el puerto de Pajares cerca de millón y medio de toneladas. Una estimación prudente del aumento de tráfico por dicha zona, situaría la intensidad media en 2.900 vehículos por día para 1970, lo que determina la existencia de unas relaciones interprovinciales cada vez más firmes.

A la vista de cuanto precede fácil es colegir que el previsible desarrollo económico-social de Asturias en un plazo inmediato, habría de sentirse seriamente afectado de persistir un sistema de comunicaciones a todas luces insuficiente. La entrada inminente en una nueva etapa económica exige que los transportes hayan de realizarse con la rapidez y agilidad que requieren los modernos medios, sin que las rampas y las curvas, la niebla y la nieve, retrasen un proceso de mecanización rodada imprescindible.

Percatado de la grave situación planteada, en su reciente viaje al Principado, el ministro de Obras Públicas declaró a los informadores el propósito de su Departamento de iniciar los estudios de una vía de enlace en condiciones de servicio, la cual se adentre en Castilla partiendo de la villa de Mieres. Tal misión ha sido encomendada al ingeniero de caminos don Antonio Linares, mediante la formalización del oportuno contrato, que le exige el abandono absoluto de toda labor ajena a su nuevo cometido. Con el técnico especialista colaboran equipos de ingenieros agrónomos, grupos de economistas, expertos conocedores de las soluciones dadas en otros países a problemas similares al que hay en Asturias.

En unas declaraciones hechas a los representantes de la Prensa, don Antonio Linares ha manifestado que la tarea que se le ha encargado es de una complejidad y de una extensión excepcionales, y que será necesario redactar un anteproyecto en el que se recojan todos los aspectos de influencia de la nueva ruta: características naturales, densidad de población, aprovechamiento del suelo, particularidades económicas... Después ha afirmado que lo que se pretende es hacer "ignorar la presencia de la cordillera cantábrica", obstáculo sobresaliente en las comunicaciones de la provincia con la parte de España situada al sur de la línea Orense-León-Zaragoza. Esto ha de conseguirse con el tendido de una carretera tan suave, que las pendientes por el lado de León no pasen del 3 por 100, y por el lado de Asturias no alcancen el 5 en ningún instante, frente al 15 por 100 que tiene el puerto de Pajares en algunos de sus tramos.

Efectuados de esta manera unos estudios preliminares, será el Ministerio de Obras Públicas el que tome una decisión sobre el trazado más conveniente, primero en anteproyecto y, finalmente, en proyecto, si procede.

Paralelamente a la resolución adoptada por el Departamento que preside el general Vigón, la Diputación ya ha iniciado las gestiones pertinentes a fin de llegar a la constitución de una sociedad anónima capaz de financiar la colosal obra que se pretende llevar a cabo. En tal sentido no se descarta la aplicación en su día de un sistema de peaje, fórmula que en países de una economía más próspera que la nuestra se practica con profusión. Es posible el que únicamente recurriendo a semejante procedimiento sea factible la construcción de una vía de comunicación vital para Asturias. Por de pronto, el primer organismo administrativo de la provincia ha establecido contacto con personas caracterizadas en los medios financieros, las cuales han acogido la iniciativa con el mayor interés.

Hemos dejado resumida hasta aquí una realidad que ha empezado a despertar la lógica preocupación en todos los ambientes ciudadanos de la región, de sobra enterados de los perjuicios que en el normal desenvolvimiento de la vida comercial, industrial, turística, e incluso de intercambio de ideas, supone la permanencia de una carretera que no basta para hacer frente a las exigencias derivadas de un proceso evolutivo en todos los órdenes del acontecer provincial.

A fin de cuentas, es sintomático el hecho de que se haya promovido una inquietud general que ha encontrado amplio eco en las altas esferas gubernativas.

El ministro de Marina, miembro de honor del Instituto de Cultura Hispánica

En el Instituto de Cultura Hispánica, y en nombre del presidente del Patronato y ministro de Asuntos Exteriores, don Fernando María Castiella, el director del Instituto, don Gregorio Marañón, impuso ayer la placa de miembro de honor de dicho Instituto al ministro de Marina, almirante don Pedro Nieto Antúnez.

El acto se celebró en presencia de los jefes de misión de los países hispanoamericanos y del alto personal del Instituto. Hicieron uso de la palabra el director del Instituto, el embajador del Uruguay, don Julio Casas Araujo, en nombre de los jefes de misión; y el ministro de Marina, quien dió las gracias por la distinción de que había sido objeto.

◆ **EL MINISTRO DE INDUSTRIA, EN MUNGUIA**

BILBAO. — Estuvo ayer en Munguía el ministro de Industria, don Gregorio López Bravo, a quien acompañaba el director general de Industrias Siderúrgicas. Visitó el señor López Bravo una factoría de construcción de automóviles donde presenció las diversas fases de su manufacturación.

Posteriormente, se reunió con el consejo de administración de la empresa y, a continuación, con los jurados de empresa. Ayer por la tarde, el ministro de Industria asistió a la botadura del buque "Lucha", en unos astilleros de la ría bilbaína. (Cifra.)

EMANUEL

liquida todos sus modelos por fin de temporada

Carrera San Jerónimo, 40
Tels. 2218074 y 2217931

Gran noticia para Madrid

Ayer, lunes, comenzó

nuestra excepcional

VENTA de JULIO

famosa en toda España

Grandes rebajas

en todas las secciones

En ella puede usted admirar artículos de gran calidad y elegancia para señoras, jovencitas, niñas, el bebé... Para caballeros, muchachos, niños... Y para la casa. **A precios muy inferiores a los de costo en fábrica.**

Para verlo todo bien, le rogamos que venga en las primeras horas de la mañana o de la tarde. ¡Muchas gracias!

Nuestra gratitud

... a los innumerables proveedores que con su eficiente y humanísimo espíritu de cooperación han hecho posible este magno acontecimiento comercial.

Sederías Carretas

Galerías Preciados

El Anexo

Galerías de Lista 56

ALUMNOS DE LA ESCUELA OFICIAL DE PERIODISMO, EN BARCELONA

BARCELONA, 9. — Un grupo de alumnos de la Escuela Oficial de Periodismo, pertenecientes a la última promoción, ha llegado en el segundo expreso de Madrid. Integran la expedición doce alumnos, entre los que se hallan tres señoritas. Al frente del grupo viaja el profesor de la Escuela don Victoriano Fernández Asís. En el apeadero del paseo de Gracia fueron recibidos por el vicepresidente segundo de la Asociación de la Prensa, don Luis Marsillach; varios periodistas y amigos y funcionarios de los servicios de Turismo del Ayuntamiento.

En un autocar puesto a su disposición se dirigieron a la sede de la Asociación de la Prensa, donde después de descansar unos minutos fueron obsequiados con un refresco durante el transcurso de una recepción íntima, que discurrió en un ambiente de grata cordialidad. A mediodía, invitados por la citada entidad profesional, los nuevos titulados en periodismo almorzaron en un céntrico hotel, y a primeras horas de la tarde tomaron el expreso de la frontera en dirección a Marsella, donde embarcarán con destino a la República Arabe Unida. (Cifra.)

M.C.D. 2022

DEPORTES

LA VUELTA CICLISTA A FRANCIA

Dos días más...

«Descubrámonos ante Bahamontes» (Godet)

HOY (cumple treinta y seis años) ES CUANDO EL "AGUILA" DE TOLEDO PUEDE ALCANZAR SU MEJOR VUELO

Impresionante victoria de Bahamontes en la etapa de ayer

EN EL DESCENSO MANTUVO ALEJADO A UN PELOTON DE LEBRELES QUE LE PERSEGUIA

El "Aguila de Toledo" destapó ayer la caja de los truenos. Como en sus mejores tiempos, y con olvido de esos sus treinta y seis años que hoy ingresa en su haber vital, el extraordinario "Fede" cruzó como una centella los dos puertos de la etapa, en primera posición, para llegar poco después y "a tumba abierta" lanzarse hacia la meta de Grenoble que cruzara en posición de neto ganador, sonriente y feliz, como puede verse en la foto, para incrustar su nombre en el segundo puesto de la clasificación general con tres preciosos segundos de ventaja sobre Anquetil y la esperanza de las dos próximas etapas de altura, que pueden representar el sí o el no para la conquista del maillot amarillo. (Telefoto Europa-Press.)

ATENCION, el "Aguila" ha emprendido su vuelo soberano, con una fuerza y una majestuosidad que han impresionado a todo el mundo, de tal forma que, de pronto, se ha convertido en el gran favorito, en el candidato número uno a la victoria en el Tour 63. No ya subiendo, sino bajando el coll de Porte (camino de este velódromo de Grenoble que hace cuatro años le vió enfundarse, por primera y definitiva vez, el maillot amarillo de líder), ha sido cuando Federico Bahamontes ha mostrado su firme propósito: ganar la Vuelta a Francia.

Hasta ahora habíamos vivido sus festivales de escalada, su aplastante superioridad en todas las subidas, que le hacía quedarse solo en cabeza. Pero, conociendo al hombre tanto como al campeón, temíamos en nuestro fuero interno por una "espantá"—como la de la segunda etapa pirenaica, por ejemplo—, por un huir de la tremenda responsabilidad de llevar sobre sus espaldas el peso de millones de aficionados que, una vez más, depositan en él todas sus esperanzas de victoria; pero Bahamontes, camino de Grenoble, ha demostrado haber aceptado el riesgo y la plena responsabilidad de su acción. Quiere ganar y ha empezado a librar la batalla definitiva por el triunfo. Durante cuarenta y ocho horas nos va a tener con el alma en vilo, esperando las hazañas que rubriquen su triunfo de ayer.

UN BOTIN SENSACIONAL. **Habíamos fijado en ocho minutos, aproximadamente, lo que necesitaba ganarle Bahamontes en las tres etapas alpinas a Jacques Anquetil, para afrontar con ciertas garantías la contra reloj, en la que basa sus mayores esperanzas el normando. Los tres minutos que separaban a uno de otro, más cinco para afrontar lo que Jacques le saque cara al viento, unido a la bonificación por su presentida victoria. De momento, en el primer "round", Federico ha cubierto plenamente su objetivo, puesto que ha borrado los dos minutos y cincuenta y nueve segundos que el francés tenía sobre él y, todavía, le ha arrancado tres segundos de propina... Y todavía quedan los dos asaltos más importantes.**

Porque, en verdad, lo que nos mueve al mayor de los optimismos es pensar que la primera victoria del toledano ha llegado, precisamente, en la que menos se ajustaba, de las tres etapas, a sus condiciones. El coll de Porte no es demasiado duro, no sube lo suficiente como para sacar grandes diferencias y, además, los diecinueve kilómetros de pronunciadísimo y tortuoso descenso (el puerto es muchísimo más difícil a la inversa) hacían temer que lo poco que ganase arriba lo perdiera abajo. Pero no ha sido así, puesto que Bahamontes sacó dos minutos y diez segundos al pelotón en la escalada y se presentó en la meta con dos minutos y dos segundos de margen. ¡En los diecinueve kilómetros perdió únicamente ocho segundos sobre el pelotón de "lebreles" que le perseguía! Sólo Henri Anglade, jugándose el tipo de verdad, logró acortar casi un minuto las diferencias. Los demas, "descendeurs" famosos como Anquetil, Poulidor, Pérez Francés o Gilbert Desmet, apenas le recuperaron cien metros al "Aguila", que esta vez tuvo alas para el vertiginoso descenso.

Unido al minuto de bonificación—que seguimos pensando jugará papel preponderante—, Bahamontes sacaba un beneficio total de un minuto veintiséis segundos sobre Anglade, el menos peligroso a pesar de todo, y ¡de dos minutos dos décimas! sobre los "grandes", lo que le vale para saltar al segundo puesto de la general, a sólo dos minutos y medio del líder Gilbert Desmet, y con tres segundos sobre Anquetil, al que a su vez sigue Anglade, que, por su descenso final, asciende dos plazas, a más de cinco minutos del maillot amarillo.

Parece inútil decir que, a su gesta de la victoria de etapa y al tremendo salto en la general, el "Aguila" ha unido nuevos y valiosísimos puntos para la consecución, por quinta vez, del título de "rey de la montaña", así como ha conquistado por tercera vez en el presente Tour el premio a la combatividad y ha dado a su conjunto la victoria por equipos.

HOY CUMPLE AÑOS EL "AGUILA".—Pero si el coll de Porte le brindó grandes beneficios al toledano, mucho mas esperamos todavía de las jornadas de hoy y mañana, que se prestan mejor a sus condiciones. Amén de ello (y en un hombre temperamental como Federico cuenta mucho), a la moral que le habrá proporcionado su victoria de ayer se une hoy su aniversario. Bahamontes cumple sus treinta y seis años e, imaginariamente, damos por descontado que procurará celebrar la fiesta por todo lo alto. El mejor pastel que puede ofrecerse a sí mismo y brindarnos a todos es apagar de un soplo las velitas de la esperanza que sustentan aún sus rivales, dando una estocada decisiva en el coll más alto de la carrera.

Hoy es cuando el "Aguila" puede alcanzar su mejor vuelo porque, tras la prueba de fuego del Croix de Fer (prueba para sus rivales, que descombrá más de un juego de equipo) situado a los 70 kilómetros de una andadura de 202, que separa Grenoble del valle de Isere, la segunda mitad de la jornada es toda ella notablemente ascendente, hasta conducir, a partir del kilómetro 170, a las auténticas rampas del impresionante Iseran, con sus 2.770 metros. Aquí es donde Federico puede hacer diferencias importantes cara arriba, ahí es donde puede sacar un nuevo botín que casi le ponga a cubierto de la contra reloj y de Anquetil. El coll es el más alto y duro de la carrera y la meta, con su minuto de bonificación, está un poco más cerca que ayer.

Si Bahamontes puede llegar con los primeros al pie del Iseran —y el tener que afrontar antes la Cruz de Hierro será una baza importante a su favor— el toledano se enfundará en la famosa estación de deportes de invierno el maillot amarillo de líder. Y, lo que es mejor, aún le quedará un tercero e importante "round", el que en conjunto se ofrece más duro, para seguir aumentando distancias y poniendo a buen recaudo su jersey de cabeza de carrera. El esfuerzo impresionante, casi sobrenatural, del Aguila de Toledo, debe proseguir durante cuarenta y ocho horas más, durante dos días en los que la atención de todo el mundo estará pendiente de este manojo de nervios, de estas piernas tan duras como el acero de su Toledo natal, que caminan en pos de una gran victoria.

LOS DEMAS ESPAÑOLES.- Bahamontes, gran protagonista de la jornada, dejó relegados a ínfimo término a los otros ases españoles. Pero no por ello hay que olvidar que todos, en conjunto, hicieron buena figura.

Yagüe

«Se presentan unas etapas no aptas para cardíacos»

◆ **MANZANEQUE**

Manzaneque de la Mancha aseguró:
—Bahamontes se lleva este año el Tour; es el mejor hasta el momento. Cuando quiere se va solo. Y esto encierra su importancia.

◆ **PAUL REMY**

El director técnico de Bahamontes sentencia:
—La Vuelta no puede escapársenos. "Fede" está entero y con gran moral. Sus compañeros, si es preciso, "morirán" para favorecerle. Es una tontería pensar que no nos interesa ganar el Tour. No comprendo cómo se pueden decir estas majaderías...

◆ **GODET**

Monsieur Godet afirma:
—Señores, descubrámonos: Bahamontes puede vencer a Anquetil, el gran favorito del Tour del cincuentenario. Las etapas de Val de Isere y Chamonix pueden convertirse en antológicas para el ciclismo mundial. Es impresionante ver a este español escalar los colls, como es fabuloso ver a Anquetil rodar por el llano y en las etapas contra reloj. Se presentan unas etapas no aptas para cardíacos.

CLASIFICACIONES

1, BAHAMONTES (España), 4-59-13; con bonificación, 4-58-13; 2, Anglade, 5-00-29; con bonificación, 4-59-59; 3, Hoevenaerts, 5-01-09; 4, Van Looy, 5-01-15; 5, G. Desmet I; 6, Gainche; 7, A. Desmet; 8, Bocklandt; 9, Van Schild; 10, Pauwels; 11, MANZANEQUE; 12, SUAREZ, todos con el mismo tiempo de Van Looy y seguidos de un gran pelotón.

Los demás corredores españoles ocuparon los siguientes puestos:

15, GABICA, 5-01-15; 20, MARTIN; 23, PEREZ FRANCES; 25, SOLER; 26, PACHECO, todos en el mismo tiempo; 33, GOMEZ DEL MORAL, 5-02-39; 37, BERTRAN, 5-02-59; 39, HERNANDEZ, 5-03-11; 49, CRUZ, 5-03-27; 50, REY, mismo tiempo; 53, OTAÑO, 5-04-00; 54, ELORZA, mismo tiempo; 56, URIONA, 5-04-26; 59, SAN EMETERIO, mismo tiempo; 69, MAS, 5-05-56; 80, CAMPILLO, 5-06-17; 81, KARMANY, mismo tiempo.

GENERAL. — 1, Gilbert Desmet I (Bélgica), 80-10-10; 2, BAHAMONTES (España), 80-12-40; 3, Anquetil (Francia), 80-12-43; 4, Anglade (Francia), 80-15-23; 5, Gainche (Francia), 80-15-30; 6, Poulidor (Francia), 80-15-32; 7, Pauwels (Bélgica), 80-17-41; 8, SOLER (España), 80-17-57; 9, PEREZ FRANCES (España), 80-18-10; 10, Lebaube (Francia), 80-19-14; 11, A. Desmet (Bélgica), 80-20-03; 12, PACHECO (España), 80-21-23; 13, Bocklandt (Bélgica), 80-22-40; 14, Puschel (Alemania), 80-23-18; 15, Enthoven (Holanda), 80-23-41; 16, Ignolin (Francia), 80-23-46; 17, Junkermann (Alemania), 80-24-05; 18, Mattio (Francia), 80-24-19; 19, Ramsbottom (Gran Bretaña), 80-24-51; 20, Fontona (Italia), 80-25-01; 21, Mahe (Francia), 80-25-35; 22, Stablinski (Francia), 80-25-44; 23, Van Schil (Bélgica), 80-25-34; 25, Hoevenaers (Bélgica), 80-27-16; 26, Van Looy (Bélgica), 80-27-28; 27, GABICA (España), 80-28-45; 28, SUAREZ (España), 80-28-53; 29, MANZANEQUE (España), 80-29-18; 30, Geldermans (Holanda), 80-29-44.

El resto de los corredores españoles se encuentran clasificados en los siguientes lugares:

39 OTAÑO, 80-35-22; 44, GOMEZ DEL MORAL, 80-41-11; 46, ELORZA, 80-41-35; 57, BERTRAN, 80-47-50; 58, URIONA, 80-48-06; 60, HERNANDEZ, 80-49-23; 62, MAS, 80-50-20; 64, CRUZ, 80-52-36; 69, KARMANY, 80-54-20; 71, MARTIN, 80-55-06; 81, CAMPILLO, 81-06-24; 92, REY, 81-21-51; 94, SAN EMETERIO, 81-31-50.

POR PUNTOS.—1, Van Looy (Bélgica, Driessens), 180 puntos; 2, G. Desmet I (Bélgica, De Kimpe), 117; 3, Van Aerde (Bélgica, Magne), 96; 4, Darrigade (Francia, Remy), 92; 5, BAHAMONTES (España, Remy), 83; 6, Anquetil (Francia, Geminiani), 79 puntos, hasta diez equipos.

PREMIO DE LA MONTAÑA. 1, BAHAMONTES (España), 86 puntos; 2, Ignolin, 44; 3, Poulidor, 38; 4, Mattio, 36; 5, Pauwels, 27; 6, SOLER, 26; 7, Anquetil, 19; 8, Epaud, 16; 9, MARTIN, 15; 10, Van Looy, 13 puntos.

POR EQUIPOS.—1, Geminiani, 240-18-40; 2, De Muer, 240-26-35; 3, De Kimpe, 240-47-51; 4, Remy, 240-48-00; 5, Schotte, 240-49-44; 6, Magne, 240-50-34; 7, Pla Sanchis, 241-14-12; 8, Plaud, 241-17-50; 9, Langarica, 241-27-24; 10, Albani, 241-30-02; 11, Milano, 241-32-50; 12, Driessens, 241-33-35; 13, Naeye, 241-48-41.

PISCINA
«COSTA AZUL»
EL LUGAR
MAS DELICIOSO
DE MADRID
PROXIMA INAUGURACION

M.C.D. 2022

Utrillo está allí

«Llegué, vi y venció...»

Horas de descanso en Aurillac, que Bahamontes aprovecha para inmortalizar con su cámara al catalán Juan Campillo, su compañero de equipo.

GRENOBLE, 8 (Del enviado especial de PUEBLO, Miguel Utrillo).—Acabo de tener una de las mayores alegrías de mi vida periodística, pues cual nuevo César, yo sí que puedo decir, y que me perdone el lector, que llegué, vi y venció Federico Martín Bahamontes, que ha tenido la gentileza de darme un abrazo, así que ha bajado de su bicicleta en el estadio de Grenoble. Hay cosas que no se olvidan fácilmente, y en el momento en que escribo, mi fantasía y mi corazón están en España. Pues hoy sí que la afición puede sentirse orgullosa de Fede, que ha demostrado tener y mantenerse en una clase realmente excepcional.

Yo le he visto correr y destacarse del pelotón, con una clase, repito, extraordinaria. Pero es que, además, le he visto descender el coll de Porte con una seguridad asombrosa.

Se ha especulado mucho, quizá demasiado, sobre el Aguila de Toledo, y la verdad es la que siempre hemos sostenido: que es un ciclista excepcional; y que, precisamente en este Tour, es la supervedette, porque todos, sus compañeros son los primeros, se asombran de su fabuloso pedalear.

En una palabra, y resumiendo, hace lo que quiere y cuando quiere. Y su pedalear es, bien se ha demostrado en la etapa de ayer, sencillamente irresistible.

He leído en un periódico que Bahamontes sabía ganar un minuto en las subidas y perdía tres en los descensos. Bobadas. Y si no me remito a la clasificación general de hoy, y en la seguridad con que ha sabido llegar en solitario al repleto éstadio de Grenoble, en donde ha sido aplaudidísimo.

Y ahora, a esperar la etapa de mañana, con más subidas y más montañas. Fede ha prometido, puesto que ayer era el santo de su esposa, "portarse bien". Y cuando él dice bien, es que a lo mejor se porta como hoy: es decir, en triunfador absoluto.

Seguir la Vuelta a Francia, sobre todo rodeado de montañas como estamos, es cosa impresionante por la velocidad a que se tiene que ir y que los ciclistas superan. Piensen ustedes, pues, el pánico y las velocidades que se hacen. Baste decir que ha habido momentos en que Federico ha descendido a ochenta y cinco kilómetros por hora.

Y a estas velocidades, ni en nada, le ha seguido la vedette que era Jacques Anquetil, a quien no se le perdonan sus "poses" en tanto que vencedor y campeonísimo, a quien se le creía imbatible.

Hay mucho mar de fondo alrededor del binomio Anquetil-Geminiani. No me extrañaría nada que a lo mejor el primero no llegase ni a París, e inventase una de sus muchas enfermedades, de cuya gravedad no quiero hacerme responsable.

Los otros corredores españoles, de más clase, como son Manzaneque, Suárez, Pérez Francés, etc., han logrado otro éxito, es decir, una clasificación importante. Hoy, pues, ha sido día de gloria y de triunfo español con Federico en cabeza. A quien, naturalmente, deseo que pueda subir las cúspides que nos esperan mañana y pasado. Cada día vamos ascendiendo más y más para bien, como dice Bahamontes, "porque así, cuando estoy muy en lo alto, pienso que estoy también más cerca de Dios".

Y una nota grata y que demuestra hasta dónde llega la afición al ciclismo: Ayer, a las cuatro de la madrugada, salían de Tarragona el matrimonio Farreras.

—Hemos venido —me han dicho— sólo para presenciar el triunfo de Bahamontes. Y habiéndolo visto nos volvemos a casa, contentos y alegres, porque ha ganado y lo hemos podido abrazar.

Cosas del ciclismo, como la presencia, ayer, en Saint Etienne, de Mariano Cañardo, gloria que fué de este deporte tan eminentemente popular.

Telegrama de Fermina a su esposo:
"Cuídate. Se habla de ti. Suerte y besos. Felicidades. Fermina."

Habla Bahamontes:

—La victoria de hoy, para Fermina, que bastante sufre estos días en nuestra casa. Ayer, contrariamente a mis deseos, y en el día de su onomástica, no le pude dedicar nada sobresaliente.

—¿Cuántos años cumple mañana Bahamontes?

—Treinta y seis.

—¿Figura algo especial en su programa?

—Comer poco y correr mucho. Le he dicho a Paul Remy que me prepare un par de pollos y un kilo de fruta en almíbar —a falta de los albaricoques toledanos "del hueso dulce" que precisamente ahora están en su sazón hacia Los Cigarrales— para cuando llegue al coll del Iserán. Veremos cómo se dan las cosas mañana (por hoy). Si no hay contratiempos, puedo decidir mi suerte en el presente Tour.

La prensa extranjera no quita ojo a Bahamontes, le asedia constantemente. El Aguila responde con sinceridad y espontaneidad:

—Veremos lo que hacen los demás. ¡Claro que quiero ganar el Tour!; de momento el premio de la montaña es difícil me lo quite Ignolin. Si mañana (por hoy) puntúo primero en un solo puerto, habré sentado un precedente difícil de superar.

Afectados por el grave accidente de Juan Sánchez

Los chicos españoles perdieron fuerzas y puestos

PERO VAN A TRATAR DE RECUPERARLO TODO

GRENOBLE, 9.—Mala jornada para los españoles en la Vuelta del Porvenir, que han tenido que ceder terreno a los franceses en la clasificación general individual y en el premio internacional por equipos, cuyo primer puesto han perdido en beneficio de sus adversarios.

Agotados ayer, y afectados por el grave accidente de Juan Sánchez, todos han pasado una mala noche, pensando en su desgraciado camarada, por lo que los ibéricos han estado muy débiles en la dura octava etapa, St. Etienne-Grenoble (174 kilómetros), con los ascensos al Grand Bois y al Porte, aunque esta mañana se han visto liberados de su angustia, poco antes de la salida, al saber que Sánchez estaba a salvo, fuera de peligro, y que podría correr dentro de pocos meses.

El doctor Boncourt, médico oficial de la Vuelta del Porvenir, ha declarado que el estado del corredor español Juan Sánchez "era de lo más satisfactorio".

El doctor Boncourt visitó al ciclista español ayer, dándole ánimo y conversando con él durante gran rato.

Juan Sánchez tendrá que permanecer en la policlínica de Saint Etienne por lo menos durante una quincena antes de regresar a España.

El médico estima que antes de seis meses Sánchez podrá volver a practicar su profesión de corredor ciclista.

Juan Sagarduy y Momeñe, que eran ayer segundo y tercero, respectivamente, en la clasificación general, tras del francés Zimmermann (a 24" y 47", respectivamente), quedaron atrás en el Porte y perdieron minutos preciosos no solamente respecto de Zimmermann, sino también respecto de otro francés, el provenzal Lucien Aimar, que terminó solo en Grenoble, precediendo en catorce segundos a un pelotón de ocho hombres —entre los que se encontraba Zimmermann—. Momeñe ha cedido nada menos que dos minutos treinta y cinco segundos al maillot amarillo, y Sagarduy, cuatro minutos ocho segundos. De todos modos, Momeñe todavía es quinto (a 3' 10") y Sagarduy es octavo (a 4' 32"). Además, Aimar, que es muy peligroso, pasa al tercer puesto, a dos minutos de Zimmermann, y el equipo de Francia, victorioso en Grenoble (en la clasificación por equipos), consigue el primer puesto del premio internacional, arrebatándoselo a los españoles.

"Voy a pedir, para el próximo año, que todos los corredores lleven una medalla o una pulsera en la que se indique su grupo sanguíneo. Voy a redactar una petición en este sentido y la transmitiré a la U. C. I.", ha declarado el doctor Dumas, médico oficial de la Vuelta a Francia.

Esta declaración ha sido hecha como consecuencia y a continuación del grave accidente sufrido por el corredor español Juan Sánchez, que participaba en la Vuelta del Porvenir, cuya caída le ha producido seccionamiento de la vena ilíaca; ha sido salvado gracias a las transfusiones de sangre, que le fueron suministradas rapidísimamente.

Ginés García es el único español que no ha cedido terreno. De todos modos, aun pasando octavo por el Grand Bois y cuarto por el de Porte, ha perdido el primer puesto del premio de la montaña. García, no obstante, está en segundo lugar, con 30 puntos, tras el portugués Joan Alves, que tiene 32 puntos.

Antonio Tous tuvo la mala suerte de pinchar al comienzo del ascenso del coll de Porte, pero terminó con Sagarduy. En cuanto a Antonio Blanco, Ramón Mendiburu y José Quesada, se hundieron en el Porte, en el que se decidió la carrera. El pelotón se presentó en grupo al pie del puerto, salvo García, el ruso Tcherepovith y el italiano Michel Dancelli, que se lanzaron en persecución del alemán Werner Limbach y del suizo Roland Zoeffe, que habían escapado en el kilómetro 25. Zoeffel había sido eliminado por una caída, mientras García y Tcherepovith fueron reabsorbidos por los primeros elementos del pelotón en el Porte y, un poco más lejos, Limbach también fué alcanzado. Momeñe tuvo el mérito de pasar el primero por el puerto del Grand Bois, venciendo al sprint a los franceses Zimmermann y Guy Seyve y a Blanco y Alves.

Al término de esta octava etapa, España es segunda en el premio por naciones, a dos minutos y treinta y nueve segundos detrás de Francia.

"He perdido tiempo esperando a Sagarduy en el puerto de Porte", nos confía Momeñe. En cuanto a Gabriel Saura, director técnico de los españoles, nos mostró su filosofía: "Hemos hecho lo que hemos podido. Los franceses son muy fuertes hay que reconocerlo, y tienen moral. Pero nosotros trataremos de recuperarnos." (Alfil.)

CLASIFICACIONES

DE LA ETAPA (Saint Etienne-Grenoble, 174 kilómetros).—1, Aimar, 4-52-16 (con bonificación, 4-51-16); 2, Maurer, 4-52-30 (con bonificación, 4-52-15); 3, Zandeou, 4-53-30; 4, Zimmermann, ídem; 5, Vastiau, ídem; 6, Silva, ídem; 7, Maino, ídem; 8, Stefanoni, ídem; 9, Alves, ídem; 10, GINES GARCIA, ídem.

Los restantes españoles ocuparon los siguientes puestos:

24, MOMEÑE, 4-54-53; 30, SAGARDUY, 4-56-38; 31, TOUS, 4-56-38; 50, BLANCO, 4-59-31; 52, MENDIBURU, 5-00-08; 59, QUESADA, 5-01-16.

Han abandonado los irlandeses Aul, Gordon Caldwell, W. Caldwell, Sterne y Foster.

GENERAL.—1, Zimmermann, (Francia), 31-33-43; 2, Maurer (Suiza), 31-33-42; 3, Aimmar (Francia), 31-35-34; 4, Magnaini (Italia), 31-36-32; 5, MOMEÑE (España), 31-36-44; 6, Delisle (Francia), 31-37-26; 7, Vyncke (Bélgica), 31-37-35; 8, SAGARDUY (España), 31-38-06; 9, Maino (Italia), 31-38-45; 10, Stefanoni (Italia), 31-39-50.

Los restantes españoles ocupan los siguientes puestos:

14, TOUS (España), 31-42-32; 20, GINES GARCIA (España), 31-46-23; 26, MENDIBURU, 31-51-58, 32, QUESADA, 31-57-23. 40, BLANCO, 32-05-02.

PREMIO DE LA MONTAÑA. 1, Alves, 32 puntos; 2, GINES GARCIA, 30; 3, Zimmermann, 25; 4, MOMEÑE, 17; 5, Maurer, 17; 6, Stefanoni, 15; 7, Kapitanov, 12; 8, ex aequo: Chappe, 10; Vastiau, 10.

EQUIPOS.—1, Francia, 94-39-11; 2, España, 94-41-51; 3, Portugal, 94-54-48; 4, Italia, 94-51-09; 5, Bélgica, 95-04-12; 6, Sur, 95-12-54; 7, Suiza, 95-15-32; 8, Gran Bretaña, 95-35-01; 9, Yugoslavia, 95-07-11; 10, Checoslovaquia, 96-07-13; 11, Holanda, 96-13-14; 12, Bulgaria, 96-28-23; 13, Alemania, 96-36-38; 14, Polonia, 96-47-25; 15, Marruecos, 97-11-23.

HELENIO HERRERA, de vacaciones en el Polo Norte

Tras la dura temporada futbolística, los ases descansan en los puntos más dispares de sus respectivos países. Pero quien ha sobresalido sobre todos a la hora de escoger lugar ha sido el famoso Helenio Herrera, que para mantener su figura de auténtica actualidad se ha marchado nada menos que al Polo Norte.

H. H. ha dicho: «Me voy al Polo Norte, porque es el medio para continuar al abrigo de todas las curiosidades.»

Pero a pesar de que la temporada finalizó, y por cierto, con el mayor éxito para el preparador, éste no ha dejado de hablar sobre el fútbol, que sin duda es algo que divierte y apasiona al más popular de todos los técnicos del mundo.

«Cuando me lanzo a alguna empresa —dice Herrera— es para ser el primero. El Inter se dispone a abordar la próxima temporada con la mayor moral. Su meta está en conservar el campeonato de Italia y conquistar la Copa de Europa. Sin duda, ganará uno de los dos títulos y tal vez consiga los dos. Es una cosa difícil, pero en la vida es muy importante creer en la estrella de uno. Hay que rehusar hacer las cosas pequeñas e intentar dar realidad a las grandes, que son las importantes. El Inter tiene un equipo estupendo, y aún lo será más fuerte en la próxima campaña.»

Herrera agregó: «Estos dos campeonatos son verdaderamente apasionantes. El campeonato de Liga es uno de los mayores espectáculos del mundo, gracias al Inter, que ha tenido a toda Italia en ebullición, y a esa rivalidad Milán-Inter, más interesante todavía que el duelo Real Madrid-Barcelona de hace tres años.»—*R. M.*

PRECISAMOS
REPRESENTANTE
PARA MADRID
Artículos de óptica
Apartado de Correos 14.294

M.C.D. 2022

LA 1.ª EN ESPAÑA
LA PRIMERA
EN EL HOGAR...

2 preciosos modelos

y la garantía extraordinaria de

Radio Rantz

Av. José Antonio, 22. — Atocha, 27 y 29.—MADRID

IMPORTACION DE CIENTO CINCUENTA MIL HECTOLITROS DE ALCOHOL ETILICO

EL Ministerio de Agricultura ha recibido en estos días pasados las inquietudes que en el sector vínico-alcoholero ha producido el anuncio de llevar a cabo una importación de 150.000 hectolitros de alcohol para atender las necesidades en los próximos meses.

Para debida orientación de sector tan importante como el vitivinícola y alcoholero, el Ministerio de Agricultura hace público que la Comisión Interministerial del Alcohol ha considerado cuidadosamente la situación de abastecimiento actual y futuro de alcoholes intervenidos por la misma, de la que resulta la aparición de un pequeño desajuste, como consecuencia de la disminución efectiva de melazas de azucarería, así como por el consumo creciente de alcoholes por la industria y usuarios en general de alcoholes industriales. Para compensar este desajuste y a propuesta de la mencionada Comisión Interministerial, se ha autorizado la importación de alcoholes etílicos de 96-97º en los próximos meses hasta cubrir la cantidad de 60.000 hectolitros, con cuyo volumen se compensa aquel déficit. El alcohol a importar quedará, en su totalidad, intervenido a disposición de la mencionada Comisión Interministerial del Alcohol para su entrega a los industriales usuarios, según las necesidades previstas de éstos. La importanción, por tanto, no debe perturbar la trayectoria del mercado normal de alcoholes vínicos, por cuanto que los alcoholes importados tienen el carácter de compensación a una disminución de la producción nacional de alcoholes industriales en la campaña actual.

El resultado final de la próxima cosecha de uva y de vino determinará más adelante, y en su momento, la situación real del mercado de vinos y alcoholes y del grado de abastecimientos previsible de estos últimos en la campaña alcoholera de 1964.

¡NO HACEMOS REBAJAS!

VD. PONE EL PRECIO A SU COMPRA

DURANTE TODO EL MES DE JULIO

graden

GALERIAS
y ALMACENES de NOVEDADES, S. A

LE BRINDA LA

RULETA "SIEMPRETOCA" graden

Usted obtendrá, en todas y cada una de sus compras, al girar la RULETA

«SIEMPRETOCA» graden

el 10 por 100, 20 por 100, 30 por 100, y

HASTA EL 50 POR 100

del pago que haya efectuado, cuya cuantía le será entregada al instante en metálico

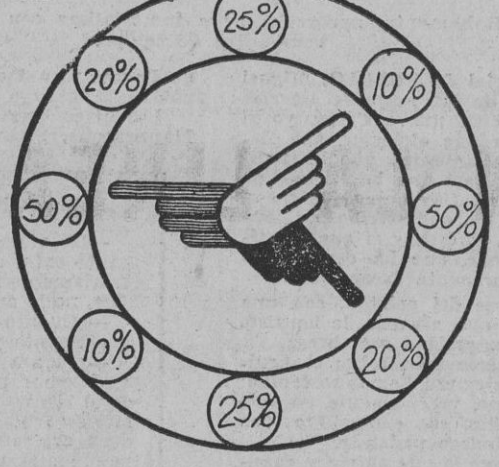

VISITENOS

y por su acierto ¡¡ENHORABUENA!!

¡AH!... y ADEMAS GRATIS
UN DOMINGO EN EL
CAMPING CLUB graden

AGRADA COMPRAR EN graden

FUENCARRAL, 45 — MADRID
Teléfonos 231 87 07 / 6 / 5

ESCUCHE "LA VOZ DE MADRID"

TODOS LOS DIAS, DE 11,30 A 12 DE LA MAÑANA

SLOGAN Publ.

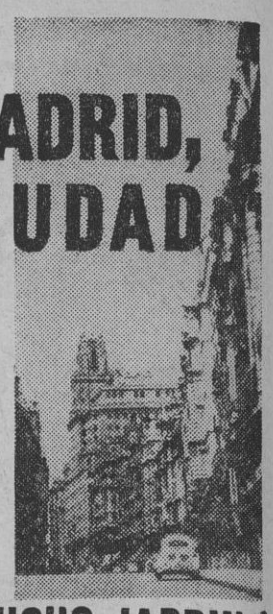

MADRID, CIUDAD

MUCHO JARDIN PARECE

★ *El caso que nos plantea don M. R. S. es bastante delicado, pues se trata, nada menos, de las relaciones entre inquilinos y caseros, tomando como pieza de relación el recibo mensual de alquiler.*

★ *Se queja nuestro comunicante (y la queja, suponemos, se puede hacer extensiva a miles y miles de madrileños más) de las cantidades, a su juicio excesivas, que se incluyen en los recibos de alquiler en concepto de conservación, atenciones varias, cuidado de jardines, etc.*

★ *Los renglones, conceptos o epígrafes complementarios que aparecen en todos los recibos son, en la mayoría de los casos, de muy complicada interpretación. Ya no vamos a aludir al recibo de la luz, porque caeríamos en el tópico. Pero tampoco es manco interpretar, verbigracia, el de los colegios de nuestros hijos, en los que, a veces, figuran epígrafes tan regocijantes como el desgaste del suelo o la amortización de pupitres.*

★ *Don M. R. S. se ha tomado la molestia de calcular la fabulosa cantidad mensual que aportan los vecinos de su bloque de viviendas por el concepto de cuidado y conservación de unos jardines que, por supuesto, son la más acabada expresión de abandono. Imagina nuestro comunicante que con la cantidad resultante por el epígrafe antes aludido habrá para pagar espléndidos sueldos a un ejército de jardineros, a los que perfectamente se les podía encomendar no sólo el cuidado de la zona verde (?) de la barriada, sino el de todos los jardines de Madrid.*

★ *Mucho nos tememos, don M. R. S., que su queja individual no cause tanto efecto como si la plantea en unión de sus convecinos. Piense que un error lo tiene cualquiera y que a la hora de extender los recibos al escribiente de turno se le haya ido la mano en cero más o menos. Es de suponer que habrá una correlación entre los gastos y los ingresos y que cualquier empresa está obligada a llevar las cuentas claras. Investigue, clasifique y no pierda la paciencia.*

Juan Francisco PUCH

La Galera
NIGHT CLUB
VILLALAR, 8 — Teléfono 2250297

MAGNIFICAMENTE REFRIGERADO

★★★

CONDE Y CANDY
Atracción cómica

★★★

ELENA DE LA, VAIRE
Escultural vedette alemana

★★★

FELI Y JOSE
Sensacional pareja de baile español
en su tercer mes de GRAN EXITO

★★★

Nuestras modelos internacionales
CAROL -SYLVYA- BRIGITTE- BETTINA
PILARIN- MARISOL- ROSMARI- ROSITA
y... EL INCOMPARABLE AMBIENTE DE
La Galera

Notas de sociedad

PETICIONES DE MANO

Por don Francisco Rodríguez Rico, y para su hijo Francisco José, ha sido pedida a los señores de Trilla la mano de su encantadora hija Purita. La boda ha sido fijada para el próximo otoño.

— Por los señores de Redondo (don José), para su hijo don José Francisco Redondo Suárez, ha sido pedida a los señores de Casanova (don José María) la mano de su hija María de la Consolación. La boda se celebrará en el próximo otoño.

ENLACE LOPEZ - ARMENDARIZ-ROMEO VIÑAS

En la iglesia del Espíritu Santo han contraído matrimonio la señorita Cristina Romeo Viñas y don Alfonso López-Armendáriz. Apadrinaron a los contrayentes el padre de la novia, don Jesús Romeo Gorría, y la madre del novio, doña Rosario, viuda de López de Heredia.

Ofició la ceremonia el letrado del Consejo de Estado y párroco de la Basílica de San Miguel, don Antonio Pérez Hernández.

Estuvieron presentes la esposa de S. E. el Jefe del Estado, doña Carmen Polo de Franco, y su hija, la marquesa de Villaverde.

Representó al juez don Antonio Martín Ballesteros, director general de Jurisdicción del Trabajo.

Actuaron de testigos, por parte de la novia, el vicepresidente del Gobierno, don Agustín Muñoz Grandes; don Pablo Martín Alonso, don Luis Carrero Blanco, conde de Vallellano, don Ricardo Gómez Acevo Santos, marqués de Valdeiglesias, don José María Guerra Zunzunegui, conde de Moratalaza y don Rafael Romeo Gorría. Por parte de él fueron testigos, don Francisco Serrano Aris, don Alfredo Santos Blanco, don Alfonso Heredia y Abornoz, marqués de Bedmar, marqués de Villanueva de las Torres, marqués de Albayda, don José Ferrer Bonsoms, don Santiago Salvatierra, don Antonio Aranguren Amesola y don Pedro García-Acevedo.

BODA MARTIN-ARTAJO-RUEDA

En el templo de San Francisco el Grande se ha celebrado, en la mañana del sábado, la boda de la señorita Blanca de Rueda Escardó, con don Javier Martín-Artajo Gutiérrez, ingeniero de Minas.

La novia entró en el templo del brazo de su padre y padrino de boda, don Rafael de Rueda Moreno, y el novio ofreciendo su brazo a su madre y madrina, doña María Manuela Gutiérrez Alvarez-Ossorio.

Bendijo la unión el reverendo don Manuel Gutiérrez y Alvarez-Ossorio, tío del novio.

Firmaron como testigos, por parte de la novia, el ministro de la Gobernación, don Camilo Alonso; el teniente general don Miguel Rodrigo Martínez, el teniente general don Rafael Cabanellas, el general don José Merino, el marqués de Caro, don Fernando Huberti, don Enrique Escardó, don Guillermo Escardó, don Luis Pérez del Río, don Rafael de Rueda.

Y por parte del novio, don Alberto Martín-Artajo, el conde de Argillo, don José Sinués Urbiola, el marqués de Torres de Mendoza, míster Frederic Velge, don Luis Alvarez-Ossorio, don Alfredo López y Martínez, don José María Valdés, don Luis Bejarano, don Pedro Otaño, don Juan Manuel Peche, don Félix Sánchez-Blanco, don Juan Moreno Cervera y su hermano Jaime Martín-Artajo Gutiérrez.

Después de la ceremonia religiosa, los invitados fueron obsequiados con un lunch en un céntrico hotel.

SU VERANEO, RESUELTO

- Exposición, venta y alquiler de tiendas de campaña completas y accesorios de "camping"
- Información gratuita sobre terrenos nacionales y extranjeros
- Gestión gratuita de autorizaciones
- Alquiler y venta de CARAVANES

Náutica, pesca submarina, parasoles, sillas, mesas, etc

El Camping

Bravo Murillo, 118. Teléfonos 233 94 47-261 05 39
Rodríguez Marín, 16, final Velázquez, cerca NO-DO
FACILIDADES DE PAGO

Cuando usted siente pinchazos en el corazón

debido a la agitación de la vida moderna, por sobresaltos, excitaciones u opresiones nerviosas, alíviese entonces rápidamente con MELISANA, el remedio vegetal que actúa de forma natural e inofensiva. Una cucharadita de MELISANA diluída en agua o sobre un poco de azúcar le hace sentir mejor, porque MELISANA calma, tranquiliza y reconforta.

CS 18.197

Producto alemán de fama mundial

MELISANA

M.C.D. 2022

PAMPLONA: SEGUNDA DE SAN FERMIN

Mondeño cortó una oreja tras una excelente faena

PEDRES DIO LA VUELTA AL RUEDO

★ *TOROS DE DON ALVARO DOMECQ.—Desiguales en peso y condiciones para la lidia. El primero tuvo muy buena clase. El tercero, raza. El sexto, poca fuerza y buen aire por el pitón derecho. Pesaron los de Domecq 462, 535, 440, 575, 520 y 475 kilos.*

★ *PEDRO MARTINEZ (Pedrés).—Está en un momento en que, por muchos pases que dé, nunca se siente ahito. De ahí las largas dimensiones de sus faenas. Al bravo, bueno y bonito primer toro de la tarde se la tuvo formada. La espada apocopó el premio.*

★ *GREGORIO SANCHEZ.—Dos toros malos, aliñados con alivio. Disgusto en el público.*

★ *JUAN GARCIA (Mondeño).—La única oreja de la jornada fué para él, por una faena muy suya, rematada con fulminante estoconazo.*

★ *CUADRILLAS.—Por el accidente automovilístico sufrido por la cuadrilla de Gregorio Sánchez, éste tuvo que actuar con los subalternos de Curro Girón. Almohadilla y Curro de Sanlúcar fueron otra tarde más los mejores varilargueros. Entre el peonaje, buenas actuaciones de Antonio Luque Gago, Bojilla, Corona y Parrita.*

★ *INCIDENCIAS.—Desastre de las mulillas en el arrastre de varios toros. Segundo cartel de "no hay billetes". Pedrés brindó su primero a la hija menor de José Ignacio Sánchez Mejías. Mondeño ofreció su primera faena a la princesa María Luisa Borbón-Parma, y la segunda, a los alguacilillos.*

PAMPLONA, 9. (Por teléfono, de nuestro crítico taurino, enviado especial.) — Nuevo éxito de Sebastián Sanmartín, que sabe dar a cada cartel la mixtura precisa para que el interés de los sanfermines en lo taurino no decaiga. Viene a la segunda corrida un encierro de la divisa que en 1962 se ganó, con todo honor, el título de "mejor de la feria". Por fuerza, el toro tiene que importar mucho en la Feria del Toro.

Al principio, parece que don Alvaro quiere llevarse el premio también este año con su toro primero. Toro de cien pases. Casi esos son los que le da Pedrés. El torero que ahora se gusta como nunca a sí mismo hasta toreando con el capote—muy templados lances le vimos esta tarde—, está en ese momento gozoso de no saturarse nunca con el riesgo que medirse con los pitones representa.

Pedro Martínez, con el toro bonito, bueno y bravo, está en la cumbre. Mandando en la feria. Con fundamento en los "dos pases" que, por mucho que de ellos en contrario se escriba, son los que sirven de guía, los que en toreo, en su evolución, consagró como fundamentales.

Pero junto a los muchos naturales y no menos numerosos redondos de Pedrés ha habido pases ayudados por alto, en los comienzos de la tarea, molinetes, giraldillas, firmazos, de trinchera y muy toreros ayudados por bajo a lo largo y a lo alto de esta faena espléndida del de Albacete. Ebrio y satisfecho de franela, Pedrés no ha matado al toro hasta el tercer envite. No hay orejas. Sí vuelta al ruedo.

El gran manchego ha lucido más de lo que se merecía el cuarto, uno de los toros más negativos de esta tarde. Con poco brío la res y con peligro por el pitón siniestro, Pedrés realizó tozudo trasteo, que coronó con una estocada contraria después de cuatro pinchazos. Sonaron palmas para el albaceteño, que no se harta de dar pases, porque para algo está enamorado de su mismo toreo.

Trasteos de alivio y quebranto como los vistos esta tarde a Gregorio Sánchez los hubo a porrillo en esa época a la que la leyenda y la añoranza de los nostálgicos ha llenado sólo de virtudes. Cuando los toros son malos—y los dos de Gregorio lo fueron, porque el primero sacó peligro y el segundo cabeceó demasiado—su lidiador ya saborea la propia historia, y el resultado de ambas circunstancias se resumen en ese desencanto popular que Pamplona exporta al aire con sonoros pitos. Gregorio Sánchez, siempre pudiendo con su mal lote, escuchó ovaciones en un quite por chicuelinas y en unas verónicas al quinto. El resto de su actuación desagradó a la masa, pues no está para que la convenzan con sutiles argumentos reservados solamente a los muy expertos.

Sólo una oreja en la tarde. Sola en el ruedo con un toro castaño y chorreao, la esfinge de Puerto Real: este Mondeño, andaluz, tartésico, torero sacado de los moldes ordinarios por su personalidad exuberante. Mondeño se encuentra a gusto con el primero de su lote, porque a él le van estos toros de raza viva que no consienten que le pare una mosca sobre el lomo. El de Domecq intentaba comerse al torero del corazón parado, quien sin despegar las zapatillas de la arena engarzaba pases en redondo derechistas con la misma facilidad isocroma con que las plantas industriales encorchan y precintan las botellas de jerez. Fué la de Juan García una faena a golpe de corazón cantada y a ritmo de toreo jaleada. El público disfrutaba con la serena burla que la muleta del regioporteño hacía del fuego que el toro castaño echaba a cada arracanda. Y luego, lo mejor: un estoconazo llegando con la mano al pelo. Juan había querido matar con una estocada fuera de serie. Lo había conseguido. Por eso cortó la quinta oreja de estos sanfermines.

El toro sexto vió como se agudizaba su escasez de fuerza por el mucho quebranto en varas. Su pelea habría lucido más, si le hubiesen hecho menos daño. Mondeño intentó sacarle partido sin conseguirlo mas que muy contadas ocasiones y la espada dió tres pinchazos y una estocada corta, caída; acabó de enfriar los ánimos a la multitud siempre dispuesta, por justicia y voluntad, sentir.

Gonzalo CARVAJAL

TOROS EN LA LINEA

Organización BELMONTE

PLAZA DE TOROS BAHIA DEL SOL
FERIA Y FIESTAS DE 1963
CUATRO GRANDES CORRIDAS DE ABONO

Tres magníficas novilladas y un espectáculo cómico - taurino - musical
Durante los días 14 al 21 de julio ¡LA MEJOR FERIA DEL SUR!

DOMINGO 14
Primer día de feria
Grandiosa corrida
6 toros de don Antonio P.-Angoso
MATADORES:
JUAN GARCIA (MONDEÑO)
PACO CAMINO y
CARLOS CORBACHO

LUNES 15
Segundo día de feria
MONUMENTAL CORRIDA
6 toros del marqués de Villamarta
MATADORES:
PEDRO MARTINEZ (PEDRES)
ANTONIO MEDINA y
MANUEL BENITEZ (EL CORDOBES)

MIERCOLES 17
Cuarto día de feria
MAGNIFICA NOVILLADA
6 novillos de don Julio Aparicio
ESPADAS:
LUIS PARRA (JEREZANO)
MANUEL CANO (EL PIREO)
y JUAN PEREZ (EL DOBLE)
el joven novillero linense, que debuta con picadores

JUEVES 18
Quinto día de feria
SENSACIONAL NOVILLADA
6 novillos de don Manuel A. y Hnos.
ESPADAS:
Gabriel de la Haba (ZURITO)
Rafaelín VALENCIA
y ABEL FLORES

SABADO 20
Séptimo día de feria
Uno de la ganadería de don JULIO APARICIO para
Don ALVARO DOMECQ ROMERO
6 toros del excelentísimo señor don Alvaro Domecq
MATADORES:
MIGUEL MATEO (MIGUELIN)
DIEGO PUERTA y
Vicente FERNANDEZ (EL CARACOL)

DOMINGO 21
Ultimo día de feria
GRANDIOSA CORRIDA
6 toros de don Juan Pedro Domecq
MATADORES:
MIGUEL MATEO (MIGUELIN)
MANUEL GARCIA (PALMEÑO) y
CARLOS CORBACHO

MARTES 16. Tercer día de feria. A las 6,15 de la tarde. DESENCAJONAMIENTO DE LAS DOS NOVILLADAS PICADAS, y a continuación tendrá lugar LA NOVILLADA DE LA OPORTUNIDAD (sin picadores) SEIS bravos novillos para SEIS jóvenes novilleros linenses que esperan una oportunidad: CURRO ESCACENA, JULIAN LACERA, BENI DUARTE, MANUEL LOPEZ (EL LINENSE), CHANO AGUILAR y ANTONIO BARRERA. Más detalles para esta novillada, en programas especiales

VIERNES 19. Sexto día de feria. A las 11 de la noche. PRESENTACION DEL ESPECTACULO COMICO - TAURINO - MUSICAL CARRUSEL

Las corridas y novilladas empezarán a las SEIS Y CUARTO de la tarde

VENTA DE ENTRADAS PARA EL CONCIERTO DE LOS NIÑOS CANTORES

La comisión organizadora del IX Congreso Internacional de la Federación de Niños Cantores anuncia que la venta de entradas para el concierto que los niños cantores interpretarán esta noche en la plaza Mayor, a las diez de la noche, en homenaje al pueblo de Madrid se despacharán en el curso del día de hoy en las taquillas que al efecto han sido instaladas en los accesos a la plaza Mayor, en las calles de Postas, Siete de Julio y Toledo. El precio único de las entradas es de 15 pesetas. Se ruega que, dada la extraordinaria demanda de localidades, aquellos que deseen adquirirlas se apresuren a hacerlo antes de las horas próximas al concierto para evitar incomodidades y aglomeraciones de última hora.

TEATRO

Estreno de «El chino», de Barillet y Gredy, en el RECOLETOS

Ramón Corroto, Eulalia Soldevila, Félix Navarro y María Luisa Monero.

Anoche se estrenó en el Recoletos, con graciosa escenografía de José Jardiel e ilustraciones musicales burlescas de Michel Emer, "El chino", de Barillet y Gredy. El público rió con los lances grotescos y caricaturescos de la piececita, y aplaudió al fin de las incrustaciones melódicas y coreográficas —éstas montadas por Manuel Castán—. Al término de cada parte el telón se alzó muchas veces entre benévolas ovaciones, y el director, Trino Trives —que se ha pasado del género ionesciano al género bufo— saludó con los intérpretes.

Eulalia Soldevila, con su personal sentido cómico, María Luisa Monero, Josefina de la Torre, Pilar Bienert, Ramón Corroto, Félix Navarro, Lespe, Soto, Guijar, Fernández, pusieron al servicio de sus deshumanizados papeles todo su arte y su experiencia.

"El chino" es como una de aquellas obras que se estrenaban el Día de Inocentes, cuando existía esa costumbre teatral. Actores de comedia cantan y bailan un poco al estilo de las funciones de aficionados en la sierra durante el veraneo con la mejor voluntad. O recitan sobre la música o cultivan el "travesti" o entran y salen con ritmo de parodia circense. Una traba policíaca con asesinatos encadenados y con criminal incógnito y hasta el desenlace—es tomada a broma y exagerada hasta los términos más bufonescos—. Ni "El chino" puede tomarse en serio, ni tal vez lo pretende, ni contiene sustancia teatral para hacer una crítica de la obra. Es un disparate, un entretenimiento, una gansada, el giro de un ventilador burlesco para alivio del calor. Como broma puede pasar, siempre que, como sucedió anoche, los espectadores entren en el juego y no se llamen a engaño.

Alfredo MARQUERIE

MUSICA

LOS NIÑOS CANTORES, EN LA PLAZA MAYOR

La alberca de la plaza Mayor rebosaba gentío, verdadera muchedumbre sentada y de pie, dentro y fuera del recinto cuadriculado por el nuevo pavimento. La noche, clarísima, calurosa; en lo alto, la luna, enteramente redonda, y en medio, Felipe III en su caballo. La plaza Mayor estaba en fiesta. Cuatro mil niños se habían reunido allí para cantar, los niños del IX Congreso Internacional de la Federación Pueri Cantores, ensotanados de blanco los más de ellos. Mientras actuaba uno de los grupos —grupos de todas las nacionalidades—, los otros correteaban con sus capisayos y caperuzas entre las sillas. La atención, por fuerza, correteaba también de un lado a otro. Los altavoces seguían —sin demasiadas gangosidades— dando al viento —un viento en calma chicha— canciones y más canciones. Más que concierto era un verdadero festejo con el que se despedía a estos cuatro mil niños venidos de toda Europa y que habían cantado en el Palacio de Deportes, en la misa pontifical oficiada por el nuncio, monseñor Riberi. Despedida clamorosa, cariñosísima, cuando entonaron el «Coro final», de Bach. Antes habían actuado los Coros y Danzas de España, con el éxito de siempre.

Poco se puede decir de cada uno de los grupos de estos Niños Cantores. Ni la ocasión ni el marco multitudinarios se prestaban demasiado al juicio objetivo. Habría que oírlos en locales cerrados y mejor acondicionados acústicamente. Y con el ánimo también más sereno. Naturalmente, Les Petits Chanteurs de la Croix de Bois se llevaron la palma de la expectación. No sólo son los más afamados, son también los que más merecen esa fama justa que todos disfrutan. En esta demostración magna han querido cuantos participaron en ella prestar no su técnica tan sólo, su maestría, sino su ferviente adhesión al congreso. Y cuantos han ido a aplaudirlos encontraron su mejor goce en la pura presencia de tantas vocaciones cantoras llameando en estos actos, grandiosos por todos los conceptos.

A. DEL C.

Cove Automóviles
Compra al contado pagando todo su valor
¡Tráiganos su coche, sacará todo su valor y en unos días!
Sin problemas, sin discusiones y sin anuncios
VENTA A PLAZOS
O'Donnell, 24
(Semiesquina a Narváez)

Habiendo tenido que adelantar la entrega del EDIFICIO COVE de Costanilla de los Angeles, 16, y quedando electrodomésticos, televisores, lavadoras, etc., por valor de 10 millones de pesetas de la LIQUIDACIÓN, continúa la misma en el garaje y sótanos de la tienda de O'DONNELL, 24

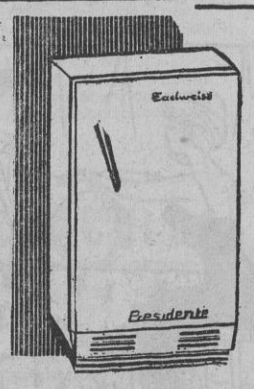

tv televisores, lavadoras, cocinas de butano, frigoríficos,
GRANDES DESCUENTOS

Continúa la venta normal de electrodomésticos, televisores, frigoríficos, etc.; en la casa central de O'Donnell, 24 donde le venderemos con las máximas facilidades de pago

AVISO A LOS PROFESIONALES DE LA VENTA
En la casa central de O'Donnell, 24, se abre la admisión de nuevos agentes en condiciones excepcionales

FRIGORIFICOS Edelweiss

Cove
O'Donnell, 24
(Semiesquina a Narváez)

M.C.D. 2022

La bolsa del motor

AUTOMOVILES CAMIONES MOTOS

ESCUELAS ★

◆ ESCUELA "España". Alfonso XII, 58. Teléfono 2-27-62-44.
◆ BOADA, escuela automovilista. Jorge Juan, 50. 2-75-56-11.
◆ SALMANTINA. Conde Peñalver, 24. Sucursal: Alcalá, 170.
◆ "ARENAL", escuela automovilista. Arenal, 23. 2-48-43-31. Avenida Albufera, 10. 3-52-22-37. General Ricardos, 44. 2-60-05-76.
◆ PONS. Profesoras y profesores diplomados. General Pardiñas. 32. 2764206.
◆ CALLAO. Escuela automovilista. Preciados, 23; Duque Sesto, 3. Teléfono 2-22-44-62.

AUTOS ★

VENTAS

◆ RENAULT Fregate
◆ FURGON DKW.
◆ SEAT 600
◆ DAUPHINE
◆ RENAULT 4-4.
◆ FACILIDADES
◆ JUAN BRAVO 41
◆ SERVICIO Renault. Pasa 10. Dauphine, Ondine, Gordini nuevos. Admitimos su coche usado. Consulte nuestra sección de crédito.

CAMIONES ★

VENTAS

◆ PARA comprar, vender, cambiar, visite: MERCADO DEL CAMION, Ferrocarril, 27.

MOTOS ★

VENTAS

◆ MOTOCICLETAS "SAN VICENTE":
◆ SAN VICENTE 15 (Metro Tribunal)
◆ VESPA DOGAN: Servicio oficial Vespa.
◆ VESPA DOGAN: Taller autorizado.
◆ VESPA DOGAN: Repuestos, accesorios.
◆ VESPA DOGAN: Vespas usadas desde 3.000 pesetas
◆ VESPA DOGAN: Vespas medio uso
◆ VESPA DOGAN: Vespas reparación en el día.
◆ VESPA DOGAN: Motores al instante.
◆ VESPA DOGAN: Servicio oficial Vespa.
◆ VESPA DOGAN: Repuestos originales de moto Vespa.
◆ VESPA DOGAN cambia motos Vespas usadas por Vespas nuevas.
◆ VESPA DOGAN: Servicio ininterrumpido.
◆ VESPA DOGAN: Accesorios precio costo.

MOTO
Guzzi Hispania
65, 73 y 98 c. c.
FACILIDADES DE PAGO
FERRARI
Génova, 3. MADRID

Automoto Garsan
la más completa organización en motocicletas le ofrece:
MYMSA
14 a 4 - 4 velocidades
Lambretta
(125 a 4, 150 a 4 y Tratia 10)
BULTACO
Scooter 125 LS y 150 LS
GRANDES FACILIDADES DE PAGO
Lucio del Valle 19 - Tel. 254 46 00
(Esquina Galileo-Islas Filipinas)

Paulino Moreno S. L.
ACCESORIOS Y RECAMBIOS
SEAT Y RENAULT
CARDENAL CISNEROS, 10
Teléf. 223 36 22

MOTOBIC STELA
MOTOCITY
Plaza Juan Zorrilla, núm. 4
Teléfono 253 30 94 (Bravo Murillo-Ríos Rosas)

◆ VESPA DOGAN: ¡Facilidades de pago!
◆ VESPA DOGAN: Bravo Murillo, 358 (junto a la plaza Castilla; frente a Alcaldía Tetuán).
◆ VESPA DOGAN. Teléfonos 253-05-69, 234-50-99.
◆ VESPA DOGAN: Su servicio.
◆ VESPA DOGAN: Su almacén de repuestos.
◆ VESPA DOGAN cambia en el acto Vespas usadas por Vespas nuevas.
◆ VESPA DOGAN: Mecánicos especializados.
◆ VESPA DOGAN: Bravo Murillo, 358. Frente a la Tenencia Alcaldía.
◆ VESPA DOGAN: Su información más completa.
◆ VESPA DOGAN: Su ocasión.
◆ VESPA DOGAN: Su reparación.
◆ VESPA DOGAN: Su servicio.
◆ VESPA DOGAN: Su enseñanza por profesores especializados.
◆ VESPA DOGAN: Su atención al vehículo.
◆ VESPA DOGAN: Bravo Murillo, 358. Frente a la Tenencia de Alcaldía de Tetuán.
◆ VESPACAR DOGAN: Servicio oficial.
◆ VESPACAR DOGAN: Pago en 30 meses.
◆ VESPACAR DOGAN: Con 5.000 de entrada.
◆ VESPACAR DOGAN: Con una asistencia técnica esmerada.
◆ VESPACAR DOGAN: Más alto.
◆ VESPACAR DOGAN: Más largo.
◆ VESPACAR DOGAN: Más ancho.
◆ VESPACAR DOGAN: Con o sin puertas, 5.000 de entrada.
◆ VESPACAR DOGAN: Con o sin furgón, 5.000 de entrada.
◆ VESPACAR DOGAN: Con o sin caja, 5.000 de entrada.
◆ VESPACAR DOGAN: Visitamos a domicilio.
◆ VESPACAR DOGAN: Ofertamos en su oficina.
◆ VESPACAR DOGAN: Ofertamos en su empresa.
◆ VESPACAR DOGAN: Ofertamos donde usted nos llame.
◆ VESPACAR DOGAN: Especialidad en VESPACARES. Todos tipos.
◆ VESPACAR DOGAN: 400 kilos de carga.
◆ VESPACAR DOGAN: Más estable Más duro.
◆ VESPACAR DOGAN: Es una garantía Vespa.
◆ VESPACAR DOGAN: Da importancia a su negocio.
◆ VESPACAR DOGAN: Tendrá siempre servicio.
◆ VESPACAR DOGAN: Adquiéralo rápidamente en DOGAN. Bravo Murillo, 358. Frente a la Tenencia de Alcaldía de Tetuán.
◆ VESPACAR DOGAN: Bravo Murillo, 358. Junto a la plaza Castilla.
◆ VESPACAR DOGAN: Llame a los teléfonos 2-53-05-69 y 2-34-50-99 y le visitaremos para hacerle una demostración
◆ VESPACAR DOGAN: No lo dude: el Vespacar es el mejor motocarro.
◆ VESPACAR DOGAN: Mil usos industriales.
◆ VESPACAR DOGAN: Bravo Murillo, 358.

EN ESTA SECCION: CADA PALABRA, DOS PESETAS

TRANSPORTES POR CARRETERA ★

◆ EXTREMADURA, Badajoz y su provincia, Cáceres y provincia, Jabugo, El Repilado, Aracena, Cumbres Mayores, etc. Calle Palencia, 22. 2-69-74-43, 2697053, 2333927, 2334238.

VIAJES ★

◆ AUTOS CASTELLO. Castelló, 7. Alquiler con y sin chófer. Coches nuevos, mejores tarifas Teléfonos 2-76-41-70 y 2-39-04-51.

OTRAS OFERTAS ★

Camas de metal

◆ BRAVO MURILLO, 146. Muebles JOSE AGUADO.

Colchón Flex

◆ BRAVO MURILLO, 146. Muebles JOSE AGUADO.

Comedores

◆ BRAVO MURILLO, 146. Muebles JOSE AGUADO.

Compras

◆ COMPRO, vendo, cambio fotográficos, prismáticos, ampliadoras. Luchana, 16.
◆ ALHAJAS, papeletas, compro. Plaza del Carmen, 1. 2-21-32-09.
◆ PARTICULAR compra monedas antiguas, joyas. Plaza del Angel, 8. 2228199.
◆ COMPRO faroles coches caballos. 2-47-08-87.

Consultas

◆ CLINICA antivenérea. Tratamientos garantizados. Impotencia, sífilis, blenorragia, fimosis. Encomienda, 2. (14.273.)
◆ IMPOTENCIA, últimos tratamientos. Fuencarral, 6. (12.256.)
◆ BLENORRAGIA, sífilis, debilidad, impotencia, análisis, operaciones, fimosis Duque Alba, 10. Clínica doctor Hernández. 2-65-34-46. (332.)

Dormitorios

◆ BRAVO MURILLO, 146. Muebles JOSE AGUADO.

Fotografía

◆ BARBOSA. Conde Peñalver, 4.
◆ BARBOSA. Montera, 36.
◆ BARBOSA. Luchana, 20.

Gestorías

◆ PONS Avenida José Antonio, 30. bis. 2222980.
◆ PONS General Pardiñas, 32. 2-76-42-06.
◆ CARNFRO Puerta Sol 10. 2-32-45-61

Guardamuebles

◆ MATESANZ Teléfono 2-43-26-79

Máquinas géneros punto

◆ SIRI. Enseñanza gratuita. Menorca, 4.
◆ CIESA. Duque de Alba, 7. Enseñanza gratuita.

Máquinas de escribir

◆ MAQUINAS escribir. Grandes facilidades. Montera, 33. (Pasaje.)
◆ DIAGAR. Todas marcas. Económicas. Facilidades. Augusto Figueroa, 8.
◆ VENTAS, alquiler, Underwood, Hispano Olivetti, otras marcas. Precios interesantes. San Joaquín, 8.
◆ EXPOSICION amplia, 100 máquinas escribir, sumar, calcular, desde 1.000 pesetas. Elija a su gusto. Pague a su comodidad. Hernán Cortés, 7.

Máquinas coger punto

◆ INDUSTRIAS GONZALEZ. Máquinas de punto eléctricas, manuales, bobinadoras, rematadoras. Paseo del General Primo de Rivera, 4. 2390223. Y Amor Hermoso, 46. 2698074.
◆ MAQUINAS punto sistema italiano. Ultimos modelos. Mejores precios. Facilidades Rematadoras. Picadoras sastrería Bobinadoras IMPERIO. Montera, 32.

Motores

◆ REMI. Alternadores, dinamos, electromotores. San Bernardo, 120. 2-24-92-58.

Mudanzas

◆ MEGINO. Goya, 74. Teléfono 2-25-69-16. Traslado a provincias.

Muebles

◆ MUEBLES - CAMA "PRACTY".
◆ FABRICACION PROPIA.
◆ MUCHOS MODELOS.
◆ HORTALEZA 3.
◆ MUEBLES Gamo. Grandes facilidades. Barquillo, 27.

Peluquerías

◆ PELUQUERA diplomada en tres meses. Corte tijera, navaja. Clases día y noche. Garantizamos diez modelos por alumno diarios. Montera, 12.
◆ ACADEMIA SOL. Peluquería, belleza, manicura. Puerta Sol, 9. Esquina Arenal 2-32-46-21
◆ ACADEMIA Lower-Larroche. Cursos intensivos verano mitad precio. Clases prácticas, teóricas. Muchos modelos. Enseñanza completa peluquería, belleza, manicura Núñez Balboa, 84. 2-75-01-12. Bravo Murillo, 7. 2-57-01-28.
◆ ACADEMIA moderna. Enseñanza. Prácticas. 500 mensuales. Barquillo, 40. 2-31-12-13.

Polluelos

◆ HIBRIDOS carne. Granja Alfonso. Guzmán Bueno, 43. 2-44-14-61.

Plazos

◆ ALMACENES ALCO. Facilidades pago.
◆ ALCO vende sin aumento.
◆ ALCO. Mantas, sábanas, colchas.
◆ ALCO vende sin aval.
◆ ALCO. Sastrería, camisería, gabardinas.
◆ ALCO. Lencería, sedería.
◆ ALMACENES ALCO. Tejidos en general, señoras y caballeros.
◆ ALMACENES ALCO. Montera, 6

Relojes

◆ REVENDEDORES relojería, joyería, platería: enorme surtido. Precios más baratos que en Marruecos. Roxy. ESPOZ Y MINA, 1. Planta segunda. (SOL.) Enviamos provincias.

Televisores

◆ TELEVISORES primeras marcas. 18 meses, sin recargo. Contado, 20 por 100 descuento. 2-41-73-66.
◆ TELEVISORES. Telefunken, treinta meses. Philips. veinticinco. 2-31-31-79 DGSA. Corredera Baja, 12. Tienda.
◆ TELEVISORES, frigoríficos, electrodomésticos. Pague como quiera, sin recargo, sin entrada, con 30 % descuento. Puerta del Sol, 5, sexta planta.
◆ TELEVISORES, 475. Regalamos antena, mesa. 2-46-19-22. Compruébenlo.
◆ TELEVISORES, frigoríficos, 350 mes. Regalo antena tejado, elevador y mesa. Preciados, 37, 1.º 2-47-63-22.

Trabajo

OFERTAS

◆ OFICIALES chapistas y pintores de coches. YUSTE. Churruca, 16. (8.356.)
◆ IMPORTANTE empresa metalúrgica precisa oficiales y especialistas broncistas y pulidores Considerables mejoras económicas. Dirigirse a Oñate. 16. Teléfono 2-54-38-57 (9.171.)
◆ NECESITAMOS torneros primera, caldereros todas categorías, ajustadores primera, soladores primera, fresadores primera y aprendices. Presentarse: TAMECEN. Carretera Villaverde a Leganés, kilómetro 2. (9.376.)

Varios

◆ FABRICA radicada Madrid necesita para ampliación, por exceso pedidos, de uno a dos millones. Escribir número 626. Alas. Alcalá, 32.
◆ SE necesita socio capitalista, negocio en marcha, pequeña inversión. Escriban 821. Alas. Alcalá, 32.

Bolsa de la propiedad inmobiliaria

En esta sección únicamente podrán publicar sus anuncios los agentes colegiados de la Propiedad Inmobiliaria y los propietarios de fincas

ALQUILERES ★

◆ ALQUILARIA piscina cercanías Madrid. 2487612.

HIPOTECAS ★

◆ HIPOTECAS urgentemente en Madrid y provincias. FERMAR. Bravo Murillo, 290. 2-34-80-94.
◆ HIPOTECAS rapidez, discreción. GADEA. Padilla, 61.
◆ HIPOTECAS 24 horas. EXCLUSIVAS MERINO. Fuencarral, 23. Padilla, 58.
◆ REALIZAMOS hipotecas rápidísimamente. FRANCO Bravo Murillo, 4. 2-24-85-58.
◆ SE realizan hipotecas inmediatamente. EXCLUSIVAS ARELLANO. Montera 10-12, 2.º 2-31-70-54.
◆ HIPOTECAS rápidamente. Cualquier cantidad. 2-76-79-84
◆ EXCLUSIVAS Juárez. Hipotecas rapidísimas. San Bernardo, 124. 2-57-95-20.

NAVES ★

◆ SAIGON. Alquilamos. Traspasamos. Vendemos. 2-48-64-86.
◆ NAVE, local, necesitamos. 2-31-87-60.

CADA PALABRA: DOS PESETAS

FARMACIAS DE GUARDIA

Núñez de Arce, 15; Conde Romanones, 8; Arenal, 2; avenida José Antonio, 39; Infantas, 24; Fuencarral, 108; Fernando el Santo, 5; paseo de la Castellana, 2; Barquillo, 31; Marqués de Cubas, 16; Goya, 55; Alcalá, 85 (esquina a Lagasca); Alcalá, 98; Doctor Castelo, 26; Alcalde Sainz de Baranda, 78; Peñascales, 6; Alcalá, 219; avenida Donostiarra, número 22 (barrio de la Concepción); avenida de Daroca, 47 (antes carretera del Este); San Marcelo, 15; Gutierre de Cetina, 34 (entrada carretera Aragón, 142); carretera de Aragón, número 274; Arturo Soria, 164 (Ciudad Lineal); Emilio Gastesi Fernández, 28 (entrada, carretera de Aragón, 127); José Arcones Gil, 7 (entrada, carretera Aragón, 212); Emilio Muñoz, 7 (San Blas); Antonia Ruiz Soro, número 24; Rafaela Bonilla, 4; Padilla, 69; Serrano, 112; Claudio Coello, 74; General Mola, 75; Don Ramón de la Cruz, 59; Cartagena, 99; Santa Hortensia, 18; Vinaroz, 31 (fachada Sur); López de Hoyos, 211; López de Hoyos, 412; Marceliano Santamaría, número 7 (sur estadio Bernabéu); General Mola, 270; Victoria Pérez, 4 (entrada, final Agustín de Foxá); General Ramírez de Madrid, 18; avenida del Generalísimo, 68; Angel Mugica, 1 (colonia Virgen de Begoña); Marcelina, 27 (Tetuán); Marqués de Viana, 24 (Tetuán); Francos Rodríguez, 18; Palencia, 2; Maudes, 38 (esquina a Ponzano); Ríos Rosas, 50; General Sanjurjo, 20; García Morato, 56; avenida Federico Rubio, 88; Guzmán el Bueno, 77; Fernando el Católico, 17; Rodríguez San Pedro, número 47; paseo de Moret, 7; Princesa, 30; Palma, 75; paseo Onésimo Redondo, 12; Cava Baja, 45; Sta. Ursula, 17 (barrio de Extremadura); Juan Duque, 30; paseo de Extremadura, 124; bloque núm. 11, barrio del Lucero; Villamanín, 7 (Alto de Extremadura); Toledo, 105; Parador del Sol, 3 (travesía Antonio López); avenida del Manzanares, 90; General Ricardos, 114 (Mataderos); camino viejo de Leganés, 64; Alondra, 9 (entrada General Ricardos, 180); Marcelino Castillo, número 25 (Carabanchel Bajo); colonia Pan Bendito (Carabanchel Bajo); Labradora, 1 (esquina carretera Leganés, Carabanchel Alto); Carrero Juan Ramón, locales 7 y 8 (Mercamar); plaza Setúbal, 4 (San Vicente Paúl); Marquesa de Silvela, 2 (final Marcelo Usera); Amparo Usera, 35; Portaceli, 21 (colonia Almendrales); paseo de las Delicias, 115; Tomás Bretón, 14; Vara de Rey, 16 (final Canarias); Embajadores, 100; Murcia, número 1; Lavapiés, 56; Atocha, número 94; plaza del Niño Jesús, 2; San Marcelo, 15; Doctor Esquerdo, 232; Los Mesejo, 14 (Puente Vallecas); avenida de la Albufera, 27 (Puente de Vallecas); Enrique Velasco, 51 (Puente de Vallecas); avenida Palomeras, 15, provisional (Puente de Vallecas); Puerto Alto, 21 (antes Calvo Sotelo, Puente de Vallecas); avenida San Diego, 70 (Puente de Vallecas); Carlos Aurioles, 32 (Puente de Vallecas).

LOLITA — por Iñigo

M.C.D. 2022

Cartelera de espectáculos

GACETILLAS

FESTIVALES DE ESPAÑA EN EL ESCORIAL
Hoy, 10 noche: "La cena del rey Baltasar", auto sacramental de Calderón de la Barca. Compañía Lope de Vega. Director, José Tamayo.

FABULOSA VERSION
Hoy, de nuevo "La cena del rey Baltasar". Compañía Lope de Vega. Director, José Tamayo. Festivales de España en El Escorial.

EXCEPCIONAL INTERPRETACION
de Enrique Diosdado, Marisa de Leza, Consuelo Company, Maribel Amézaga, Lolita Crespo, Angel Terrón y toda la compañía titular en "La barca sin pescador", de Alejandro Casona. Teatro Bellas Artes. Mañana miércoles, 300 representaciones. Por finalización temporada, dos últimas semanas.

EL MAYOR EXITO DE LA TEMPORADA
"La barca sin pescador", de Alejandro Casona. Mañana miércoles, 300 representaciones. Por finalización temporada, dos últimas semanas.

MAÑANA MIERCOLES, 300 REPRESENTACIONES
de "La barca sin pescador", de Alejandro Casona. Teatro Bellas Artes. Por finalización temporada, dos últimas semanas.

TEATRO

Funciones para mañana

ALCAZAR.—(Refrigerado. Temporada de teatro risueño.) 7,15 y 11: El cianuro..., ¿solo o con leche? (de Juan Alonso Millán), con Guillermo Marín, Mari Carmen Prendes, Amparo Baró. Dirección, Cayetano Luca de Tena. La mejor butaca, 30 pesetas.

BELLAS ARTES.—(Telf. 232 44 37. Edificio Círculo Bellas Artes. Dirección, José Tamayo.) 7 y 11: Compañía titular. Enrique Diosdado y Marisa de Leza en La barca sin pescador (de Alejandro Casona), con Consuelo Company, Maribel Amézaga, Lolita Crespo y Angel Terrón. Dirección escénica, Enrique Diosdado. Miércoles, 300 representaciones. Por finalización temporada, dos últimas semanas.

CALDERON.—(239 13 33.) Ethel Rojo presenta 2 piernas, 20 millones, con Gogo Robins, José Sazatornil (Saza), Pedro Osinaga, Tito Medrano.

CLUB.—(Refrigerado. Bajos Palacio de la Música.) 7-11: Los derechos del hombre (de Alfonso Paso), por Carlos Larrañaga, Irene Gutiérrez Caba. ¡Divertidísima! El mayor éxito de Alfonso Paso. ¡Lo dice el público! ¡Pregunte!

COMEDIA.—(Cía. Asunción Sancho.) 7-11: Un 30 de febrero (de Alfonso Paso).

ESLAVA.—(231 19 64. Temperatura ideal por aire acondicionado.) 7 y 11: La bestia (comedia dramática de L. Mussot y R. Segovia Ramos). Gran interpretación de Nélida Quiroga, Vicente Soler, Roberto Samso, Elisa Ramírez. Dirección, Luis Mussot. Cinco últimos días.

FUENCARRAL. — (Licia Calderón, Venancio Moreno, Rossana. Colaboración, Eugenia Roca.) 7-11: ¡Tú..., tranquilo! Butaca, 30 ptas.

LATINA.—(Revistas. Gracia Imperio, Mary Francia, Paquito de Osca, Luis Barbero.) 7-11: Año nuevo..., viuda nueva. Un escándalo de risa. Un ambiente de "frescura". Un desfile de bellas mujeres.

MARAVILLAS.—7 y 11: Compañía Valentín de Hojas en Chiruca (de Adolfo Torrado). Gran éxito. Butaca, 25 pesetas. Tolerado.

RECOLETOS. — (226 98 78. Temperatura ideal.) 7-10,45: Eulalia Soldevila y Ramón Corroto en El chino (de Barillet y Gredy). Ilustraciones musicales de Emer. Con un reparto de primeras figuras. Dirección, Trino Trives.

REINA VICTORIA.—7-11: Compañía Teatro de Arte presenta a Ricardo Hurtado en Los ladrones somos gente honrada (de Jardiel Poncela). Una obra de gracia irresistible.

BODAS BANQUETES COMUNIONES
en los céntricos salones, totalmente reformados, del
Hotel AVENIDA
Av. José Antonio, 34
Tel. 232 46 82
Dirección: CASA VASCA
Victoria, 2

Principales programas de TV. E.

◆ **PARA HOY, NOCHE.**—8: No se quede sin saberlo, programa original de Ramón Barreiro, presentado por Antolín García.—8,30: Sospecha, espacio policíaco, que hoy presenta "Falsa oportunidad".—9,25: El tiempo.—9,30: Telediario.—9,45: Foro TV, programa informativo, dirigido y presentado por Victoriano Fernández Asís. 10: Tengo un libro en las manos, de Luis de Sosa, que hoy presenta "Jaque a la reina".—10,30: "La ruta del sol", telefilm policíaco.—11,35: Telediario, con reportaje filmado de la Vuelta Ciclista a Francia.—11,50: Estrellas en 625 líneas.—12: Cierre de programas, con Versos a medianoche, Momento musical y Meditación.

PARA MAÑANA, MIERCOLES, SOBREMESA. — 2,17: Sólo para hombres.—2,30: Panorama, información desde los estudios de Miramar.—2,45: Plaza de España.—3: Telediario.—3,25: Cotizaciones de Bolsa.—3,30: La tortuga perezosa.

CIRCO

CIRCO PRICE-HALL. — (Telf. 231 46 07.) Hoy, 7 y 10,45: 4.º mes triunfal de Las Luces de Madrid, con Mary Santpere, Carmen Morell, Angel de Andrés, Javier Fleta, Rafael Barry, Tony Jadell, Paco Beltrán, Mary Cruz Muñoz, Pepita Cachero, Lita Greg, Mila Hernán, Luisa Jiménez, Colden Sisters, Mr. Jherry and Caar, Ballet Moderno de Ana Lázaro con los primeros bailarines Conchita Ramírez y Angel Amar, Los Trovadores, la Tuna de Madrid y las 40 chicas de Price. ¡Un fastuoso espectáculo sensacional! Localidades con cinco días. Apto para todos los públicos.

CINE

SESION NUMERADA

ALBENIZ.—6,30 y 10: La conquista del Oeste. Technicolor. Cinerama apto todos los públicos. Pases película: 6,40 y 10,10.

AVENIDA. — (Refrigerado. 221 75 71.) 7-11: La delación (Maurice Ronet, Françoise Brion).

BARCELO.—7-11: El capitán intrépido (Sean Flynn). Tolerada.

BENLLIURE. — 7-11: Las cuatro verdades.

CALLAO.—(Refrigerado.) 7-11: Un rey sin corona (O. W. Fischer, Horts Buchholz, Odile Versois).

CAPITOL.—7-11: Noche de circo (de Ingmar Bergman).

CARTAGO.—(257 70 23.) 7-10,45: El diabólico Dr. Mabuse.

COLISEUM. — (Refrigerado.) 7 y 10,45: Jumbo (Doris Day, Stephen Boyd). Panavisión, metrocolor. ¡Maravillosa! ¡Espectacular!

GRAN VIA.—7-11: Esa clase de amor (Alen Bates).

IMPERIAL. — 7,30 y 11: Complementos y La tela de araña (Eddie Constantine).

LOPE DE VEGA.—7-11: Invasión en Birmania (Jeff Chandler). Color. Tolerada.

MADRID.—7-11: Chantaje a un torero (El Cordobés).

PALACIO DE LA MUSICA.—(Refrigerado.) 7-11: Los años jóvenes (Cliff Richard).

PALAFOX.—(Luchana, 15. El mejor cine de Europa.) 7-10,30: La leyenda de Buda. 70 mm. technirama. Technicolor.

PAZ.—6,45-10,15: West Side Story (Natalie Wood, Rita Moreno). Superpanavisión S. E. Tood-ao. Película: 7 y 10,30.

POMPEYA.—7-11: La máscara del dolor (Frank Sinatra, Mitzi Gaynor).

REX.—(247 12 37.) Continua de 11 a 6; numeradas, 7 tarde, 11 noche: Cuarto festival Tom y Jerry. Tolerada.

REAL CINEMA.—(Refrigerado.) 7-11: Ninotschka (Greta Garbo, Melvyn Douglas).

RIALTO. — 7-11: La puerta del diablo (Robert Taylor). Tolerada.

RICHMOND.—(Refrigerado.) 7-11: Un rey sin corona (O. W. Fischer, Horst Buchholz).

SAN MIGUEL.—7-11: Jessica (Maurice Chevalier, Angie Dickinson).

TORRE DE MADRID.—(247 16 57.) 7-11: Ninotschka (Greta Garbo, Melvyn Douglas). Clima artificial Carrier.

SESION CONTINUA

ALCANTARA.—5: La venganza del zorro. Los pedigüeños. Toleradas.

ALEXANDRA. — (Refrigerado.) 10 mañana: El diabólico Dr. Mabuse.

ARGUELLES.—5: El capitán intrépido (Sean Flynn). Tolerada.

BAHIA.—4: Pícaras doncellas. El último testigo.

CANDILEJAS. — (Refrigerado.) 5: El Rosetto. El diabólico Dr. Mabuse.

CAPRI.—(252 10 69.) 5: Atraco a las tres y Réquiem para una mujer. Primer reestreno. Refrigerado.

COLON.—5: Un ángel tuvo la culpa (Ozores). La angustia de vivir (Grace Kelly). Premio interpretación.

CONCEPCION. — (Refrigerado.) 5: Emboscada. El capitán intrépido. Tolerado.

CONDE DUQUE.—4: El peor delito (Frank Villard).

DOS DE MAYO.—5: Silla eléctrica para ocho hombres. El temible Mr. Cory.

EMPERADOR. — (Telf. 243 11 51. Temporada veraniega, aire acondicionado.) Continua, 6,15: Historia de un condenado (Rod Hudson) y Con él llegó el escándalo (Robert Mitchum).

FANTASIO. — 4: La puerta del diablo (Robert Taylor). Tolerada.

FIGARO.—4: El peor delito (Frank Villard).

GONG.—5: El capitán intrépido (Sean Flynn). Tolerada.

IDEAL.—5: El intrépido La Tour (Jean Marais). Technicolor. Pases: 5-7-9-11.

IMPERIAL.—Continua, 10 mañana 7 tarde: Complementos y La tela de araña (Eddie Constantine).

MARVI.—5: El intrépido La Tour (Jean Marais). Eastmancolor.

MONACO. — (Esquina avenida América-Cartagena. Telf. 256 62 11.) 5: El diabólico Dr. Mabuse.

MONUMENTAL.—(Refrigerado.) 5: El capitán intrépido (Sean Flynn). Tolerada.

MUÑOZ SECA. — (231 51 41.) 10 mañana: Eva quiere dormir y Réquiem para una mujer.

PALACE.—4: La máscara del dolor (Frank Sinatra, Mitzi Gaynor).

PALACIO DEL CINE.—6: El diabólico Dr. Mabuse.

PANORAMA. — (Refrigerado.) 10 mañana: No somos ángeles y El último testigo.

RIVIERA. — (Refrigerado. 265 07 55. Mármol, 5. Junto estadio Manzanares.) 5: Silla eléctrica para ocho hombres y El árbol del ahorcado. Reestreno.

ROSALES. — 4: La máscara del dolor (Frank Sinatra, Mitzi Gaynor).

SAINZ DE BARANDA.—4: Daniela. El trapisondista.

SAN CARLOS. — 5: Papá se ha enamorado y El último testigo.

SAN DIEGO.—(Pte. Vallecas.) 5: Feria en Sevilla. Los robinsones de los mares del Sur. Toleradas.

SOL. — 10 mañana: Esta noche, nada nuevo y El reto.

TIVOLI.—(Nuevo local de estreno.) Continua, 5: La historia de San Michele (O. W. Fischer, Valentina Cortese, María Mahor). Color, cinemascope.

UNIVERSAL CINEMA.—Continua, 7: El diabólico Dr. Mabuse (Lex Barker).

URQUIJO.—(Refrigerado.) 6: Complementos. El diabólico Dr. Mabuse.

VOZ.—(Alcalá, 184. 245 82 99.) Continua desde las 6. Pases: 6, 8,20 y 10,35: La máscara del dolor (Frank Sinatra).

SALAS DE FIESTAS

ALCAZAR PARRILLA. — La gran cantante italiana Gina Corelli, Oscar, Lilongo, Katia, Laura Montoy. Gran cuadro flamenco con Marisa y Juan Antonio.

CAMAGÜEY.—(Desengaño, 16.) Reaparición de la bellísima Tailuma y su ritmo tropical.

CANAIMA. — (El cabaret de las afueras. Marcelo Usera, 86. Teléfono 269 31 32.) Rafa-Robles. Ballet Ilusión. 40 vedettes en pista. 18 grados refrigeración.

CISNE NEGRO.—(Cartagena, 89.) El mejor fonomímico, Harry Pool, cancionero español, Rafael de Alba, y un fenomenal desfile de bellezas. Temperatura, 18 grados.

CLUB IMPERATOR.—(Fernández de los Ríos, 59. Teléf. 244 22 23, Argüelles.) Unicamente tardes. Ambiente de juventud. Aire acondicionado.

FLORIDA PARK.—(273 56 86.) Tres grandes orquestas: Rossana Rao, Gran Maxim, Mario Maya, Luis Aguilé.

J'HAY.—La sala de fiestas de actualidad. Ballet Franco-Español, Ivette-Joseph, Mary Picó, Alvaro Montijo y sus bellezas.

LA GALERA.—(Villalar, 8.) Fantástica temperatura, aire acondicionado. Tarde y noche, las mejores atracciones y orquestas. Ambiente único.

LA PISTA.—Esquina Arturo Soria, núm. 12. Noche, orquestas y atracciones. Tardes, baile selecto, con consumiciones desde 15 pesetas.

LA RIVIERA. — (Puente Segovia. Telf. 265 24 15.) Tarde y noche: Lucho Gatica, Trío Eilers, London Girls y las más explosivas y fabulosas vedettes.

MICHELETA CLUB. — (Auténticamente climatizado. Temperatura ideal. Telf. 248 50 55.) Tarde y noche, excepcionales espectáculos. La sensacional Tongolele, Los Maños, el suceso musical; la voz que cautiva, Maruchy Taylor; Patricia Girls, ballet; orquesta Conde y las bellas modelos de Micheleta. Su ambiente lo exige.

MOLINO ROJO.—(Tribulete, 16.) Tarde y noche, Los 4 Macumbos y un fabuloso conjunto de bellísimas vedettes. Doce noche, espectáculo típico español.

NUEVA ROMANA.—Ballet Raquel Montenegro y Lolita Torres. Ana María, Bebá, Lella, ballet Pidion. Orquestas Fred Henderson, Manhattan Brothers.

TEYMA.—Tarde y noche, las mejores orquestas y atracciones.

TORRES BERMEJAS.—(Mesonero Romanos, 15. Telf. 221 29 41.) Parrilla Flamenca. José Miguel, Beni de Cádiz, María Rosa, Tere de Oro.

TU Y YO. — Aire acondicionado. Cuarteto Manolo Aranda. Cuatro Deltas. Toni Gross.

YORK CLUB.—Tarde y noche, grandes orquestas y atracciones. Carioca Show. Ballet Diabolinas. Refrigerado.

OTROS ESPECTACULOS

AQUARIUM.—(Maestro Vitoria, 8.) Gran variedad de peces tropicales, reptiles, monos, etc.

FRONTON RECOLETOS. — 10,45: Alberdi-Iraeta; Ibarreta-Urizar. Begoñés VII-Zarandona; Oroz III-Aguirrebengoa.

LUZ Y SONIDO.—(Jardines de Sabatini. Palacio Real.) 21,30, en español; 22,30, en inglés; 23,30, en español.

PISCINA PLAYA VICTORIA.—Travesía María Zayas (frente 249 Bravo Murillo). Aparcamiento. Restaurante. Piscina infantil.

—COMO TODOS LOS AÑOS, CELEBRANDO EL NACIMIENTO DE UN NUEVO HIJO.
—¡SI! ¡PERO ESTE AÑO HAN SIDO TRILLIZOS!

Coma el hermoso pollo y su ensalada en la espléndida y fresca terraza
Especialidad en TRUCHAS EN ESCABECHE
Celebre la comunión y fiestas familares en los amplios y confortables salones

LEON del POLLO
Paseo de Santa María de la Cabeza, 6
Su pollo típico al ajillo y su variedad de platos típicos españoles.
Restaurante EL LEON
BARCELONA, 14

COCINAS FAR
Presenta su nueva cocina mod. VERSALLES construída en esmalte blanco y acero INOX

Dotada de gratinador independiente, Quemadores "DUPLO", termostato al horno y seguro de encendido.

Por su BELLEZA, SOLIDEZ, CALIDAD y ECONOMIA EN CONSUMO es la preferida en todas las amas de casa.

DISTRIBUIDOR:
ADOGAS
ALMIRANTE, 26
Teléfono 221 32 65

MUY IMPORTANTE:
Para BUTANO y PROPANO, instalaciones domésticas e industriales en tubos de cobre y acero "Alta Seguridad". Cocinas industriales para hoteles, restaurantes, colegios, conventos, hospitales, sanatorios, etc.
TODOS NUESTROS APARATOS E INSTALACIONES LLEVAN SU CERTIFICADO DE GARANTIA

León 26
Calle del LEON, 26
Ha creado para usted, caballero, su mejor colección de
CALZADO PARA VERANO
ZAPATOS para GOLF
(VENTA de CLAVOS)
Sucursal.
Avda. DONOSTIARRA, 3
REPARACION MECANICA DEL CALZADO

EL CORDOBES
TRIUNFA CLAMOROSAMENTE EN
CHANTAJE A UN TORERO
CINE MADRID

Ciudad Deportiva del Real Madrid

CARRETERA DE FRANCIA, KM. 7
EL MEJOR TENIS DEL MUNDO
El día 10 de julio de 1963
A LAS DIEZ Y MEDIA DE LA NOCHE
Con los famosos tenistas profesionales
ROD LAVER - LEWIS HOAD
ANDRES GIMENO y LUIS AYALA

El orden de juego se anunciará oportunamente a base de dos partidos individuales y un doble

ASIENTO DE TRIBUNA

Público	100 ptas.
Socios del Real Madrid C. de F. y de la Ciudad Deportiva	75 ptas.
Socios del Club de Tenis	50 ptas.

NOTA.—La condición de cada categoría de socio deberá acreditarse en taquilla, así como en el acceso a la pista, exhibiendo el carnet correspondiente.

El acceso al Club de Tenis se hará por la puerta Sur (nueva avenida del Hospital del Rey).

VENTA DE LOCALIDADES

Taquillas de Alfonso XI, 6.—HOY, de siete a diez de la noche.
Taquillas de la Ciudad Deportiva.—HOY y MAÑANA, de 10 de la mañana a 9 de la tarde.

M.C.D. 2022

BOLSAS

NACIONALES Y EXTRANJERAS

MADRID

La sesión de hoy ha registrado escasa actividad para ser la inicial de la semana, con mayoría de reajustes negativos en el sector de renta variable. Abundaron, en efecto, las flexiones de cambios, que oscilaron entre dos y cinco enteros. El índice general pasó de 98,46 a 98,15.

Entre las pocas notas alcistas destacaron Cros y Worthington, que mejoraron cinco enteros.

Cotizaron en total 91 valores, de los cuales alzan 16, bajan 40 y repiten 35.

SITUACION AL CIERRE. — Ambiente soso y con algo de papelillo.

	Del día	Precte.
FONDOS PUBLICOS		
Interior	94,25	=
Exterior	108	+ 1
Amortizable 4 %	107	
Idem 1950-52	104,25	=
Idem 1953	104,25	=
Idem 3,50 %	100,75	=
Idem 3 %	95,50	+ 0,25
Cédulas inversiones ...	107,50	=
Corporaciones públicas		
C. Isabel II	101,50	s/c.
Reconstr. Nacional ...	102	=
Renfe	102	=
Ayunt. Madrid 1923 ...	94	s/c.
Idem íd. 1931 int. ...	88	=
Idem íd. 1941	83,50	=
Idem íd. 1946	89,50	=
Cédulas		
Hipotecarias serie A...	91,50	+ 0,50
Idem serie B	92,50	=
Idem serie C	92	+ 1
Idem 4 % exentas ...	100,25	— 0,50
Créd. Loc. Interp. ...	100,75	=
Idem íd. con lotes ...	107,75	+ 0,75
Idem íd. pref.	108	+ 1
ACCIONES		
Bancarias		
Exterior...	515	— 5
Central	1.005	=
Español de Crédito ...	1.190	=
Hispano Americano ...	877	— 3
Ibérico	738	=
Mercantil	410	— 2
López Quesada...	804	=
Popular Español	692	— 4
Rural...	292	— 2
Eléctricas		
Viesgo	236,50	+ 0,50
Leonesas...	204	— 1
Reun. de Zaragoza ...	182	+ 1
Fecsa	302	— 0,50
Fenosa	288	=
Cantábrico...	214	— 5
Chorro	184	— 1
Hidro-Cataluña...	203	=
Hidro-Galicia	115	ss.dd.
Española	342	— 5
Iberduero	390	=
Moncabril	145	— 4
Saltos del Sil	295	=
Sevillana	222,25	— 0,25
Salto del Nansa	157	=
Unión E. Madrileña...	245	— 1
Alimentación		
El Aguila	697	— 2
Azucarera General ...	191	=
Ebro	564	+ 2
Construcción		
Hidrocivil	81	+ 1
Cementos Alba	238	=
Cementos Cinca	124	+ 2
Portland Ebro...	114	=
Dragados	357	=
Encinar de los Reyes.	60	— 1
Luso-Española...	143	=
Hispana pref.	101	+ 1
Cantabria	113	s/div.
I. Metropolitana... ...	179	=
Urbis	95	— 0,25
El Carmen	135	=
I. Electra	300	— 5
U. Metrop.	835	+ 7
Mineras		
Minas Rif	491	— 2
Felguera	116	— 1
Los Guindos	69,50	
Ponferrada	690	=
Vasco-Cántabra	160	=
Riotinto	106	+ 0,75
Monopolios		
Campsa	176	— 2
Tabacalera	236	=
Navales		
C. Naval	106,50	— 3.50
Trasatlántica	68	
Trasmedit.	177	=
Químicas		
I. Aragonesas	177	+ 1
Explosivos	257	— 0,50
Cros	310	+ 5
Hidro-Nitro	117	— 3
Ibérica Nitrógeno ...	80	
Quím. Canarias	198	— 4
Insular Nitrógeno ...	146	
Dow-Unquinesa	206	
Petróleos	558	— 2
Resinera	185	+ 2
Siderometalúrgicas		
Altos Hornos	142	— 1
Seat	264	=
Fasa	580	=
Aux. Ferroc.	147,50	— 1
M. M. Madrileñas ...	31,50	=
I. Santa Bárbara ...	100	=
Material y C.	100	=
C. Hierros	107	=
Santa Ana A	93	=
Alum. Ibérico	90	
Babcock	251	— [illegible]
Esp. Zinc	125	
Wortington	460	+ 5
Telefonía y Radio		
Telefónica	189	— 1
Marconi	115	
Textiles		
Fefasa	116,50	
Sniace	310	+ 3
Varias		
Pap. Reunidas	147	=
Fénix	6.100	=
Metro	182	=

	Del día	Precte.
Galer. Preciados nvas.	885	— 5
Idem nov.	883	— 5

ACCIONES NUEVAS.—Fecsa de 1.000 pesetas, 309; Española, 337; ídem nov., 327; ídem 1962, 323; Moncabril, 123; Sevillana, 221; U. E. Madrileña, 238; ídem nov., 235; Cementos Alba de 1.000, 242; Cantabria, 245, s/div.; Ceisa, 111; I. Aragonesas, 170; Explosivos, 240; A. Hornos, 136; Met. Santa Ana B, 83.

DERECHOS DE SUSCRIPCION. — Cros, 88 (+ 1); Española, 145 (— 3); Auxiliar de Ferrocarriles, 16,25 (— 3,75); H. Cataluña, 92 (+ 1); Ibys, 123 (+ 3); Tafisa, 120 (+ 5); Banco Rural, 87 (— 3); Tabacalera, 52 (— 1,50).

LONDRES

(APERTURA DE HOY)

Falto de incentivos, el mercado cedió terreno en todos los corros, a tono con el ambiente de Wall Street.

	Chelines Hoy	Chelines Anter.
Brit. Petrol.	55/9	55/10
Shell	42/7	42/9
Vickers	27/7	27/7
Brit. Ame. Tob.	53/1	53/3
Courtaulds	71/3	71/3
Destillers	32/1	32/1
Dunlop	32/10	32/10
Gt. Univ. Stores	53/7	57
I. C. I.	62/4	62/4
Rolls-Royce	35/6	35/6

MILAN

(APERTURA DE HOY)

Mercado más flojo, con ambiente relativo contraído y escasa cifra de negocio.

	Liras Hoy	Liras Anterior
Bastogi	2.270	2.297
Sinsider	1.105	1.120
Gen. Assicur.	135.250	137.990
Snia Viscosa	5.500	5.649
Montecatini	2.225	2.210
Fiat	2.773	2.831
Sade	1.050	1.058
Italgas	1.865	1.890
Italcementi	223.400	229.000
Pirelli	5.392	5.510

BARCELONA

La sesión de Bolsa de hoy se ha desarrollado en un ambiente más optimista que el de días pasados. Hubo más negocio, y en algunos sectores se afianzaron los cambios. Flojeó, sin embargo, en el corro de acciones el grupo eléctrico. En cupones se operó con bastante intensidad, y los valores locales repitieron cambios la mayoría de ellos. En fondos públicos se afianzó algo el mercado, y en obligaciones industriales, poco negocio, como de costumbre, con escasas variaciones.

	Del día	Precte.
Maquinista	73	— 1
Fomento Obras	181	— 1
Motor Ibérica	1.550	+ 15
Asland	340	=
Sansón	273	— 10
Seat	262	— 2
Cros	306	— 1
Campsa	177,50	— 0,50
Trasmediterránea ...	170	— 5
U. N. Levante	137	=
Flix	396	=
Tac	154	=
Aguas Barcelona	270	+ 1
Idem Besós	262	=
Catalana Gas	190	=
C. F. Eléctrico	190	— 1
H.-Cataluña	204	=
Fecsa	300	— 3
Hidrola	344	+ 1
Iberduero	392	— 2
Sevillana	221	— 1
U. E. Madrileña	246	— 2
H.-Galicia	400	— 25
Petróleos	555	+ 1
Explosivos	256	— 2
Hidro-Nitro	118	— 2
I. Q. Canarias	205	=
I. Aragonesas	177	=
Unquinesa	205	— 21
Rif	482	+ 2
M. M. Madrileñas ...	31	=
Telefónicas	192	+ 1
Duro-Felguera	113	=
Altos Hornos	144	=
Santa Ana	91	— 2
Banco Central	1.005	=
Popular Español	695	— 5
Azuc. General	189	=
Fefasa	111	=
Caitasa	111	— 1
España Industrial ...	128	— 2
Tabacos Filipinas ...	530	=

BILBAO

Ha comenzado la actual semana bursátil con una sesión de suaves alternativas y escasa de vitalidad y nervio, pues si bien se han dado en ella momentos de actividad que han reanimado el parquet, ante el cumplimiento de algunas órdenes nuevas, en general, la jornada se ha limitado a seguir la trayectoria imprecisa de las que le han precedido en esta etapa de pesadez veraniega. Se da el caso de que casi todas las diferencias han sido de medio a un entero, salvo las correspondientes a Petróleo, que han mejorado 12, perdiendo, por el contrario, Cementos Lemona, 10; Papeleras, 7, y Aceros Llodio, 5, que descuentan los cinco duros de dividendo repartido. La sesión cerró desanimada.

	Del día	Precte.
Banco Bilbao	1.000	+ 5
Banco Hispano...	870	=
Banco Vizcaya...	997	+ 2
Banco Guipuzcoano ...	808	— 2
F. C. La Robla	97	— 1
FF. CC. Suburbanos...	116	+ 1
FF. CC. Vascongados.	116	=
Viesgo	239	+ 3
R. Zaragoza...	181	— 6
Española	333,50	=
Iberduero	390	+ 2
Sevillana	224	+ 0,50
U. E. Madrileña	247	+ 1

	Del día	Precte.
Fenosa	289	=
Rif	490	+ 2
Sierra Menera	262	+ 1
Aznar	120	=
Bilbaína...	113	=
Aceros Llodio	235	— 10
Hornos	143	=
Basconia	206	+ 2
Echevarría	350	=
Naval	107	— 1
Babcock	254	+ 3
Euskalduna	121	+ 1
Santa Bárbara...	100	=
Campsa	175	— 1,50
Petróleos	564	+ 12
Cementos Lemona ...	450	— 10
Telefónica	190	=
Papelera	510	— 7
Unquinesa	205	=
Explosivos	256	+ 2
Fefasa...	113	=

FRANCFORT

(CIERRE DE AYER)

Buenas noticias económicas, que animan la contratación.

	Marcos Cierre	Marcos Anterior
A. E. G.	460	460
Bde. Anilin	483-1/2	481
Brown Bov.	572-7/8	563
Metallges	746	747
Rhein Stahlw	200	201
Rhein W .Elec.	588	590
Siemens	563	564
Deutsche Bk.	498	496
Dresdner Bk.	487	487

PARIS

(CIERRE DE AYER)

Calma, a falta de incentivos destacables. Tono sostenido.

	Francos Cierre	Francos Anter.
Bq. París	367	370.50
Gen. Elect.	622	625
Schneider	280	264.10
Fr. Petroles	282	286,80
Rhone Poulenc	400,10	400
Ac. Longwy	840	840
St. Gobain	259,50	260,10
Tref. Havre	147,20	145,20
Gal. Lafayette	559	554
Ciments Franc.	177,50	176,10

NUEVA YORK

(CIERRE DE AYER)

Ambiente relativamente depresivo. Al cierre, predominio de las diferencias de signo menos.

	Dólares Cierre	Dólares Anterior
All. Chemical	493-3/4	49-1/4
Am. Tel. & Tel.	121-1/2	122-1/2
Boeing	35-1/4	35-5/8
Chrysler	61-1/8	63-1/2
Dupont	243-1/4	245
G. Motors	70-1/8	70-7/8
Gulf Oil	47	47
I. B. M.	436	445
N. Y. Central	21-1/4	21-3/4
U. S. Steel	46-3/4	47-1/2

MERCADOS

CHICAGO

CEREALES.—Cierre con retrocesos generales, a tono con el ambiente del maíz y la soja grano, por las noticias de sus sectores.

COTIZACIONES

(Dólares por 27,2 kilos)

Trigo, núm. 2	2.43 7/8
Maíz núm. 1	1.59 1/2

NUEVA YORK

AZUCAR.—La precipitación en realizar ganancias al buen nivel vigente origina cierto deslucimiento de los precios.

CAFE.—Se operó algo en grano africano, y, menos en partidas de café del Brasil, con demanda moderada. Precio sostenido.

CACAO.—Sostenida la contratación, por operaciones de tipo especulativo, a la espera de noticias sobre molienda.

ALGODON.—Mercado prácticamente paralizado tras los cuatro días de vacación, a falta de nuevos acontecimientos legislativos en Wáshington.

COTIZACIONES

(Centavos por 453,6 grs.)

Azúcar (mundial)	9.67
Café, Santos	34 1/2
Cacao, Bahía	25.45
Algodón	35.65

LONDRES

LANA.—A última hora cobró mayor animación este comercio, aunque el desánimo inicial supusiera un duro castigo a los precios, en retroceso en su mayor parte.

METALES.—Cobre, sostenido, dentro de un volumen moderado de negocio. Sin variación la chatarra. El estaño, sin variación. Plomo y zinc, irregulares, aunque con sorprendentemente buena demanda durante toda la jornada.

COTIZACIONES

(Peniques por 453,6 grs.)

Lana, merino 60/64's	117.8-118.2

(Libras por 1.016 kilos)

Cobre	234 -234 1/4
Estaño...	907 1/2-908 1/2
Plomo...	65 1/8- 65 3/8
Cinc	74 3/8- 74 5/8

COMERCIO INTERIOR EXTERIOR

La Feria de Muestras de Bilbao

Entre los días 11 al 31 de agosto se celebrará en Bilbao su tradicional Feria de Muestras, cuya XIV edición se cumple este año. La propaganda del certamen ha comenzado a difundirse, y es de esperar que durante esas fechas acudan a la capital bilbaína numerosos visitantes de dentro y fuera de España. Conocido es, en efecto, el progreso alcanzado hoy por la industria vizcaína, cada día más importante y variada tanto en el sector de producciones pesadas como ligeras. Ello, unido a las conquistas conseguidas en otras actividades y a la vecindad de provincias tan industrializadas como Guipúzcoa, Alava, Santander y Asturias, en las que tienen un amplio e interesante mercado, permite prever que los resultados de la Feria precedente sean superados en todos los órdenes.

Las exportanciones de piritas de Río Tinto

La Memoria de la Compañía Española de Minas de Río Tinto, correspondiente al ejercicio de 1962, luego de un examen de las características económicas del año, señala que las ventas españolas de piritas en el mercado exterior quedaron ligeramente más bajas que en 1961, cifrándose en 478.378 toneladas. No obstante, las exportaciones de la Compañía se vieron ligeramente incrementadas, llegando a las 263.824 toneladas. El consumo de piritas, indica la Memoria, se encuentra íntimamente ligado en nuestro país al consumo de abonos, a través del ácido sulfúrico. La puesta en marcha de nuevas plantas de fertilizantes, por tanto, significará un fuerte incremento en el consumo de piritas.

Nuevas rebajas aduaneras en el Mercado Común

El día 1 de este mes ha entrado en vigor la rebaja de los derechos arancelarios del 10 por 100 entre los países que integran la C. E. E. Esta etapa fué ya prevista en el tratado de Roma, y la decisión de confirmarla fué tomada por el Consejo de Ministros de la Comunidad el 2 de abril último.

El nivel de protección arancelaria para los productos industriales ha quedado circunscrito, por tanto, actualmente, en un 40 por 100 de lo que representaba en 1957.

JUNTA GENERAL DE OCCIDENTE, COMPAÑIA ESPAÑOLA DE SEGUROS, S. A.

EN 1962 HA SOBREPASADO LOS 200.000.000 DE PESETAS EN PRIMAS DE NEGOCIO DIRECTO

Bajo la presidencia de don Remigio Thiebaut Chardenal se ha celebrado la Junta general ordinaria de accionistas de esta entidad, hallándose presentes o representadas la casi totalidad de las acciones.

En el curso de la reunión, el presidente, señor Thiebaut, y el director general, señor Serra Santamans, hicieron algunas consideraciones sobre la evolución de la sociedad en 1962. A continuación recogemos algunos de los datos más interesantes de su exposición. Las primas netas y accesorios de negocio directo han ascendido a **206.690.491 pesetas**, con un aumento de **pesetas 33.761.949** sobre 1961. Es el mayor crecimiento registrado hasta la fecha. Las primas globales, con inclusión del reaseguro aceptado, han representado **pesetas 218.489.360.** La siniestralidad ha sido normal, con tendencia a empeorar en Automóviles y Transportes. En Gastos de Administración, el porcentaje es parecido al del año precedente, pues aunque el crecimiento en primas ha sido importante y el número de empleados ha aumentado en menor proporción que las primas, ha habido nuevos aumentos de salarios al personal, algunos de ellos obligatorios, y otros que la empresa concede voluntariamente en forma de gratificación en concepto de premio de productividad. Ya dentro del ejercicio de 1963, se ha recibido el nuevo ordenador electrónico 1.401 I. B. M., que ha de ir sustituyendo paulatinamente el equipo de máquinas de fichas perforadas que venimos utilizando. Nuestro Grupo Asegurador ha sido el primero en España que ha iniciado la electronización de su organización administrativa y esperamos que ello sea un motivo de satisfacción para las personas vinculadas a nuestra empresa. Conocemos las dificultades que lleva aparejadas este importante paso para poner nuestros sistemas administrativos a la altura de los de las mejores organizaciones europeas, pero contamos con un equipo de hombres perfectamente preparados y no hemos dudado en tomar esta decisión. Esperamos que la influencia del nuevo equipo se haga sentir de manera favorable en los gastos generales y en los resultados de los próximos ejercicios.

El importe de las reservas y provisiones de OCCIDENTE excede de **172.000.000 de pesetas**, de las cuales corresponden a reservas libres **22.577.687 pesetas.**

Las sociedades INTERCONTINENTAL DE SEGUROS, S. A.; COMPAÑIA OCCIDENTAL DE CAPITALIZACION, S. A.; COMPAÑIA DE ASISTENCIA SANITARIA SALERNO, S. A., y D. E. P. S. A., que, como se sabe, constituye con OCCIDENTE un solo grupo asegurador, siguen evolucionando favorablemente El volumen total de las primas netas y accesorios encajado por el grupo ha ascendido a **266.253.552 pesetas**, con un aumento de **pesetas 43.001.918** sobre 1961.

El capital, reservas y provisiones por todos conceptos, suponían al cierre del ejercicio una cifra de **267.210.624 pesetas**, de las cuales **73.137.426 pesetas** corresponden a capital y reservas libres.

La asociación con el grupo LA CATALANA es cada día más estrecha y eficaz. Ha continuado desarrollándose la mecanización común y la puesta en marcha del ordenador electrónico. La eficacia de esta asociación ha permitido a todas las entidades asociadas un mayor crecimiento que en el año precedente, habiendo alcanzado un volumen global de primas del orden de los SETECIENTOS VEINTE MILLONES DE PESETAS, con un incremento aproximado de CIENTO VEINTE MILLONES DE PESETAS sobre el año anterior.

Después de su informe, el señor Thiebaut leyó la propuesta de acuerdos del Consejo de Administración, que fué aprobada por aclamación después de la intervención de algunos accionistas. Entre dichos acuerdos figura el de destinar **3.106.734 pesetas** a incremento de reservas libres y **1.229.146 pesetas** a participación del personal en beneficios. El dividendo acordado es del DIEZ POR CIENTO.

Constitución de la Compañía Internacional de Valores Mobiliarios, S. A.

(C. I. M. S. A.)

El día veinticuatro de junio pasado, y ante el notario de Madrid don Alberto Ballarín Marcial, se firmó la escritura de constitución de la Compañía Internacional de Valores Mobiliarios, S. A. (C. I. M. S. A.), con un capital desembolsado de 50.000.000 de pesetas, en la que participan con el 50 por 100 la importante firma italiana ITALMOBILIARE, y por parte española, un grupo encabezado por el Banco Continental y las Compañías de seguros La Equitativa (Fundación Rosillo), de los ramos de Vida y Riesgos Diversos.

Como su nombre indica, se trata de una Sociedad de cartera, acogida a las disposiciones de la ley especial, del año 1958, por la que se rigen estas Sociedades.

En la Junta general celebrada a continuación se constituyó el Consejo de Administración, presidido por el excelentísimo señor don Joaquín Ruiz-Giménez y Cortés, figurando como vicepresidente el ingeniero caballero del Trabajo don Carlos Pesenti, junto con las demás personalidades, por parte del capital italiano, y los que representan los intereses españoles vinculados al Banco Continental y a las Compañías La Equitativa.

M.C.D. 2022

ARGE. S. A.

¡qué veranooo...!

Quítese Vd. la ropa que le sobra y ponga el buen motor que le hace falta

McCULLOCH INTERNATIONAL

PRESENTA LOS NUEVOS MODELOS DE MOTORES FUERA BORDA

SCOTT

● VELOCES ● COMODOS ● SEGUROS

DISTRIBUIDOR GENERAL PARA ESPAÑA:

Nautica Madrid, S. L.

DUQUE DE SESTO, 11 - Tel. 226 83 07

MADRID

Representantes y servicio asistencial en las principales capitales

HOY, DIA DE CASTILLA LA VIEJA SUR EN LA EXPOTUR

Hoy se celebra en la Exposición Internacional de Recursos Turísticos el Día de Castilla la Vieja Sur (Avila, Segovia, Soria y Valladolid).

EDICTO

El señor juez de Primera Instancia de Alcalá de Henares y su partido, por providencia de esta fecha, dictada en expediente de dominio seguido a instancia de don Valentín Madrid Mansilla, sobre reanudación del tracto sucesivo de la siguiente finca:

"Casa en la ciudad de Alcalá de Henares, en la calle de Santiago, llamada antes de José Canalejas, señalada con el número 29; consta de planta baja y principal, distribuída en habitaciones y dependencias para viviendas, con patio y corral, ocupando todo una superficie de cuatro mil seiscientos noventa y cuatro pies, ochenta y dos décimos y cincuenta y dos centésimos de otros cuadrados, equivalentes a trescientos sesenta y dos metros noventa y seis centímetros, también cuadrados; linda por su frente con la expresada calle, derecha entrando con casa de don Joaquín Quesada Guisasola y del Instituto de Religiosas Escolapias; izquierda con otra de doña Benita Notario Sánchez, hoy de don Félix Ruiz García, y espalda o testero con la citada casa de las Religiosas Escolapias y con otra de doña Antonia y doña Teresa González Aroca, hoy de Evaristo Pinilla Hernández. En el Registro de la Propiedad de Alcalá de Henares, es la finca número 4.673, que obra al folio 157 del tomo 102 del Ayuntamiento de esta ciudad, inscripción 3.ª." Está gravada con varias servidumbres, ha acordado se cite por medio del presente a todas cuantas ignoradas personas pudiera perjudicar la inscripción que se pretende, concediéndoles a todos ellos el plazo de diez días para que comparezcan en este expediente a hacer las alegaciones que estimen oportunas, bajo apercibimiento de pararles los perjuicios a que hubiere lugar en derecho si no lo verifican.

Dado en Alcalá de Henares a seis de junio de mil novecientos sesenta y tres.—El secretario.

TRAJES DE BAÑO

de gran novedad y variadísimos estilos y calidades a precios de extraordinario interés

También TEJIDOS Y CONFECCIONES PARA CIUDAD, CAMPO Y PLAYA

DEMUESTRE SU BUEN CRITERIO AL COMPRAR EN

envíos a provincias

Eleuterio

FUENCARRAL 14 · MADRID

Proveedores de las Sociedades Ferroviarias

TRICOTOSAS WAZ-62

a máquina ideal para prendas menguadas. Con carro monobloque de un solo mando. Transferencia automática de mallas

Exposición y ventas:

INDUSTRIAS MECANICAS ZORI

Saturnino Calleja, 20 - Teléfono 245 94 48 - Madrid

SE ADMITE

personal femenino para fábrica de embutidos

CABO

Industrias Cárnicas, S. A.

GENERAL YAGUE, 37

(Metro Estrecho)

(9.432)

IMPORTANTE EMPRESA

ramo alimentación, precisa contratar señoritas para su equipo de degustación y venta, buenas condiciones y porvenir, preferible con experiencia de venta en mostrador comercio cafetería, etc. Presentarse solamente mañana, de 5 a 8. Torre de Madrid, piso 7.º, 7 - Sr. GONZALO

(9.430)

Mido OCEAN STAR

Mido OCEAN STAR

BANGKOK

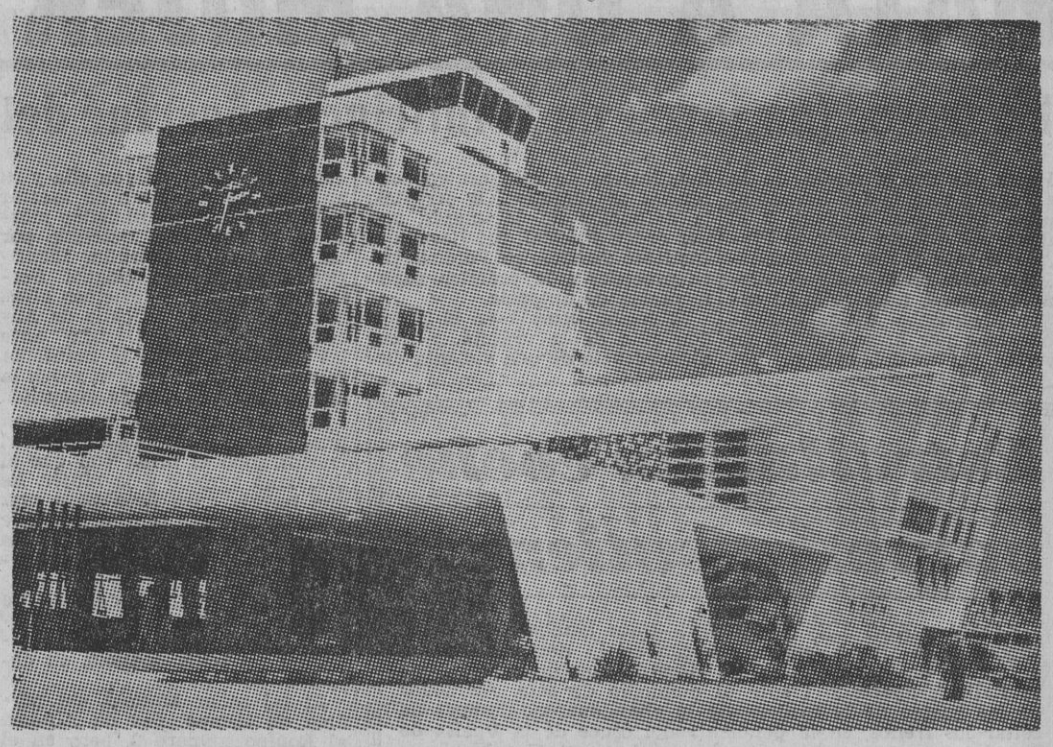

BANGKOK A LA HORA MIDO

El viajero privilegiado que desembarca en el aeropuerto de Bangkok, en Tailandia, puede al instante ponerse al unísono de este prestigioso país, poniendo en hora su reloj con la hora local de Bangkok: un reloj Mido de grandes dimensiones adorna la fachada de la torre de control de la ultramoderna estación aérea. La esfera, de tres metros de diámetro, iluminada al neón blanco, es visible desde muy lejos. El nombre Mido está iluminado en rojo.

Entrando a la estación aérea, el viajero se dirige a la oficina de aduanas, y allí llama su atención un reloj universal Mido a esferas múltiples: 10 relojes indican al pasajero que se marcha la hora respectiva de las zonas horarias de Nueva York, Londres, Roma, El Cairo, Nueva Delhi, Singapoore, Hong-Kong, Tokio, Sydney y San Francisco.

El gran reloj que indica la hora local de Bangkok está perfectamente separado de los demás. Todas las esferas se iluminan también por la noche.

Otra serie de relojes Mido se encuentra en el hall y en los pasillos. Uno de los mayores está situado al pie de la escalera que conduce a la torre de control. El aeropuerto tiene en todo 21 relojes Mido accionados por un solo reloj madre.

IMPORTANTE INDUSTRIA DE

FABRICACION DE VINAGRE

se vende. Modernas instalaciones. Marca muy acreditada

FACILIDADES

Apartado de Correos 3.166

Madrid

COLEGIO ALAMAN

HA COMENZADO, EL DIA 1 de julio, el CURSO DE VERANO para alumnos INTERNOS y MEDIO-PENSIONISTAS.

Inscripciones para éste y para el curso ordinario, tanto en el Colegio de Madrid como en el de Campo, en Pinar, 6, de cuatro a ocho.

Preparación intensiva de asignaturas suspendidas, adelantos de estudios, exámenes de Grado y Preuniversitario.

Soliciten folletos e información en PINAR, 6 - MADRID-6

COLEGIO ALAMAN FEMENINO

Igualmente se admiten solicitudes de plazas para el Colegio Alamán Femenino, que se inaugurará el próximo octubre, en las secciones de Enseñanza Primaria, Bachillerato Elemental y Cultura General.

M.C.D. 2022

Esta madrugada en una chabola de la calle Alejandro Dumas

MATA A UNA MUJER A NAVAJAZOS

El agresor (un joven de veinticinco años) fué detenido poco después, cuando huía

Hacia las dos y media de la madrugada pasada fué llevado al Equipo Quirúrgico número 2 el cadáver de Alfonsa Arquero Pinto, de treinta y dos años, soltera, que vivía en la calle de Alejandro Dumas, número 3. El cadáver presentaba varias heridas producidas por arma blanca en diversas partes del cuerpo. Los facultativos de este centro asistencial se limitaron a certificar la defunción de la mujer, que, por orden judicial, fué llevada al Instituto Anatómico Forense para proceder a la práctica reglamentaria de autopsia.

El hecho ocurrió en el propio domicilio de la víctima, y como consecuencia de una violenta discusión que mantuvieron ella y su agresor. Poco después de asestar a la víctima las puñaladas mortales, el autor fué detenido por un coche radio-patrulla. Identificado, resultó ser Miguel Fernández Ruiz, de veinticinco años, con domicilio en la calle de Antonio López, 140. Declaró ante las autoridades que él mantenía relaciones con la muerta y que la agredió después de una discusión.

Las autoridades verificaron una detenida inspección ocular, encontrando el arma con que el individuo agredió a la mujer. Es una navaja cuya hoja tiene una longitud de doce centímetros, que encontraron en la calle, a unos metros del domicilio donde ocurrió el hecho.

Miguel Fernández, después de agredir a su víctima, salió huyendo. La mujer llamó a su vecino, un tal señor Manolo, en demanda de ayuda.

El tal señor Manolo, sin pérdida de tiempo, llev óa Alfonsa al Equipo número 2, pero en el camino ésta falleció.

◆ CAUSA: CELOS DE LA MUJER

Otra vez motor de la tragedia el demonio de los celos. Los protagonistas de ésta, hermanos gemelos de los más tremendos personajes de la pluma barojiana o del pincel solanesco: Alfonsa Argueró, una pobre mujer de vida airada, de treinta y dos años de edad y ya de vuelta de todos los caminos e inmersa definitiva y fatalmente en todas las miserias físicas y morales, El, Miguel Fernández Ruiz, en la mocedad de veinticinco años "guapos", pervertidos.

◆ VERSION DE LOS VECINOS

Una de las chabolas de las márgenes del Manzanares la ocupa un matrimonio: el señor Manolo y la "señá" Jerónima. Los dos son de edad madura, y ambos, cuando les visitamos, aparecen consternados por la tragedia.

A nuestras preguntas nos responde en seguida la mujer:

—Sí. Alfonsa vivía con nosotras hará cosa de cuatro años. Mire: "esto" era lo que ocupaba ella.

"Esto" es un recinto angosto, donde malamente cabe la yacija en que durante cuatro años pernoctara la desventurada Alfonsa.

—No queda más que la cama —nos advierte la señora Jerónima—. Fotos, ropas, la maleta, todo lo que tenía ella aquí se lo han llevado las autoridades.

Observamos que en el recinto sí queda algo: colgadas del techo dos cintas.

—¿Sucedió aquí mismo el crimen? —preguntamos luego.

—Sí, señor; a la puerta misma de casa.

—¿Dónde se encontraba usted y su marido?

—Durmiendo.

—¿Les despertaron los gritos de Alfonsa?

—No: Alfonsa mismo. Asomó tambaleándose a la puerta, y dirigiéndose a mi marido, le dijo:

—Señor Manolo, que me ha "pinchao" el Miguel.

—¿Qué hicieron ustedes a continuación?

—¿Qué íbamos a hacer —replica el marido— si la chica cayó a nuestros pies? Y, como luego, en seguida, le vimos la sangre en el pecho, corrí volando por el sereno y un taxi... El sereno y yo trasladamos luego a la herida a la Casa de Socorro de ahí enfrente... La de la calle del General Ricos.

◆ DISPUTABAN CON FRECUENCIA

—Bien, señor Manolo. Y ahora, volviendo a la agresión. Esta no surgiría así, de golpe, sino por alguna previa y violenta discusión.

—Bueno, sí.

—La "bronca" les despertaría a ustedes, entonces.

—No. ¿No ve que ya estábamos acostumbrados?

—¿Disputaban con frecuencia?

—¡Bueno, bueno! Ultimamente, a diario casi.

—¿Y, por qué causa?

—Los "condenaos" celos.

—¿Por parte de él?

—¡Quiá! De ella. Al Miguel todo lo referente a la Alfonsa le importaba un pito.

—¿Adornaba al mozo alguna otra "virtud"?

—La de gustarle más de la cuenta empinar el codo. ¡Ah! Y siempre andaba fumando grifa.

—¿Qué tal persona era Alfonsa?

—Aparte de su desgraciado vivir, una buena muchacha. Jamás tuvimos la menor bronca, a pesar de llevar cuatro años conmigo como "realquilá".

—¿Era soltera?

—Sí, desde luego.

—¿Carecía de parientes?

—Los tiene en un pueblo de Toledo. Creo que era de una familia de labradores. Ella, lo de tantas, debió de venirse a Madrid pensando que aquí atan a los perros con longaniza.

—Ya que no tenemos ninguna foto de la desgraciada Alfonsa, díganos cómo era.

—Pues así, rebajuela, finilla, algo chateja y morena.

—¿Representaba los treinta y dos años?

—Sí, sí, ya lo creo.

—Díganos ahora otra cosa, señora Jerónima: ¿Estaba Alfonsa muy interesada por Miguel?

—¡"Colá", lo que se dice "colá" por él! De ahí sus celos. Alguien había dicho a la Alfonsa que habían visto al Miguel con otra. ¡Precisamente por eso vino todo!

Segundos después abandonamos el lugar del suceso.

GAMBERRISMO NOCTURNO EN EL BARRIO DE SAN BLAS

Son numerosas las cartas y llamadas telefónicas a la Redacción suplicando que nos hagamos eco ante las autoridades de los casos de "gamberrismo" nocturno que se producen en la populosa barriada del Gran San Blas. Las discusiones en alta voz, los cantos estentóreos de algún que otro beodo y la prolongación en la hora de cierre de algunos establecimientos de bebidas, perturban el descanso del vecindario.

Las autoridades municipales del distrito y las de orden público deberían establecer, con carácter permanente, la adecuada vigilancia, con objeto de que el vecindario de aquella populosa barriada, integrado por gentes trabajadoras, pueda entregarse al descanso sin las perturbaciones que ahora se producen con excesiva frecuencia. Es justa esta aspiración de nuestros comunicantes.

Estrellan un coche como pasatiempo

SANTA CRUZ DE TENERIFE.—Unos gamberros, que se supone eran tres o cuatro, robaron en la noche última el automóvil del médico don José Gerardo Martín Herrera, que se hallaba aparcado frente al domicilio de éste. Alrededor de las cuatro de la madrugada lo abandonaron, después de soltar los frenos, en la pendiente del cruce de la Vuelta de Gracia, en la carretera general a La Laguna. El vehículo se estrelló contra los guardacantones y salió despedido hacia el otro lado de la carretera, quedando totalmente destrozado. La fortuna de que no circulara en aquel instante carruaje alguno por aquel lugar evitó las graves consecuencias que el hecho pudo tener. Los vecinos de las viviendas próximas a Vuelta de Gracia fueron sorprendidos por el estrépito del coche al estrellarse, y observaron luego que entre los restos del vehículo no había huella humana alguna. Un vecino de una finca de los alrededores manifestó que había observado cómo unos individuos huían corriendo en dirección a La Laguna. (Cifra.)

GAMBERROS

SEGOVIA.—Un grupo de gamberros han dado muerte estos últimos días a numerosas palomas que anidaban en lugares céntricos de la ciudad. Para ello han empleado rifles de aire comprimido de los usados para el tiro al blanco. En un principio se pensó que la desaparición de las palomas era debido a la presencia de pichones ladrones o aves rapaces en el Acueducto, la catedral y otras torres y edificios de la ciudad. El hecho ha causado general indignación. (Cifra.)

MATAN A LAS PALOMAS

BARCELONA.—Wenceslao Nieto García, que vive en la calle de la Junta de Comercio, donde tiene un palomar, denunció a un individuo, vecino de dicha vía, el cual se dedicaba a disparar una escopeta de aire comprimido contra sus palomas. Ha dado muerte a una de ellas, mensajera, que valora en mil pesetas.

El denunciado, R. B. G., pasó a presencia judicial. (Cifra.)

INFRACTORES DEL CODIGO Las autoridades de Santa Mónica (U. S. A.), ante el número de conductores que diariamente cometen infracciones del Código de Circulación, han tomado el acuerdo de estigmatizarlos con un cartel que les denuncia como "violadores de tráfico" y que se les colocará en la espalda y en el parabrisas de su coche. Así sus conciudadanos podrán eludir la proximidad de estos auténticos enemigos, que también pasarán por la vergüenza—si es que la tienen—de llevar una bandera negra cuando el accidente que provocaron tuvo consecuencias fatales y a los funerales de cuyas víctimas habrán de asistir. (Foto Europa-Press.)

VIVA MAS FELIZ, CON UN HOGAR MAS COMODO

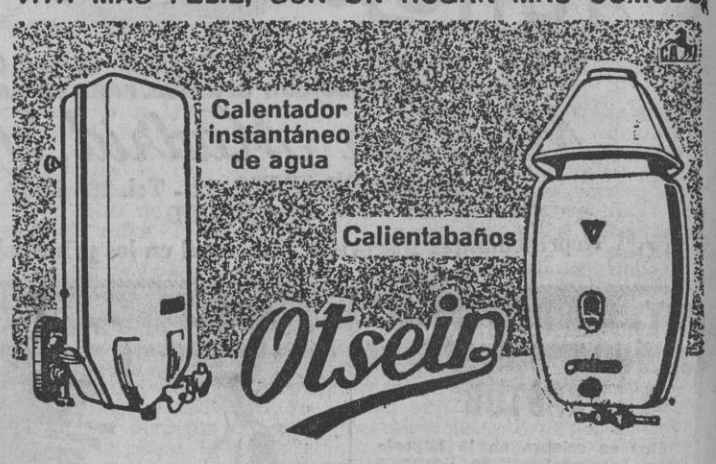

adquiralo en

VIBATOR

FACILIDADES DE PAGO

FUENCARRAL, 154 (Junto Glorieta de Quevedo)

ABRASIVOS

Importante firma, nueva fabricación de muelas cerámicas y orgánicas, así como de productos para rectificado y pulición, precisa uno o varios representantes exclusivos.—Es necesario conocer debidamente estos artículos y estar introducidos para su venta. Excelentes condiciones. Reserva absoluta. Exigimos amplias referencias con cifras obtenidas en el último año.—Envíen historial profesional.—No contestaremos sin facilitar datos concretos y devolveremos correspondencia

Escribir a: **Publicidad Cuevas Fuencarral, 77 - Número 300**

PISCINA FLORIDA

MAÑANA, INAUGURACION

Agua de Lozoya renovada y purificada constantemente con su nueva y moderna instalación de filtros

MAS DE 31 PLAZAS AUXILIARES MINISTERIOS

Para ambos sexos. Dieciséis años cumplidos, sin límite máximo. **Sobre 50.000 pesetas.** Instancias, hasta el 27 de julio. Exámenes en octubre. Clases orales y por correspondencia, 1 de julio. Autorizado M. E. N. 115. **Regalamos programas con modelo de instancia, solicitándolos personalmente o enviándonos el siguiente**

CUPON SIN COMPROMISO

Sírvase enviarme gratis y sin compromiso información de los siguientes Cursos por correspondencia:

... Auxiliares Ministerios.
... Secretarios Ayunt. 3.ª categoría.
... Auxiliares Ayuntamiento.
... Policía Armada.
... Agentes Judiciales.
... Agentes Justicia Municipal.
... Auxiliares Admón. Justicia.
... Cultura General.
... Taquigrafía.

Don .....
Calle .....
Población .....
Provincia .....

ACADEMIA CABALLERO

CALLE SANTA BARBARA, 4 (junto Fuencarral, 57)
Apartado 4.087 - MADRID-10

GOGGOMOBIL por 2.575 ptas al mes

Automoto Garson

Lucio del Valle 19 Tel 254-46-00

M.C.D. 2022

PUEBLO - EXTRA

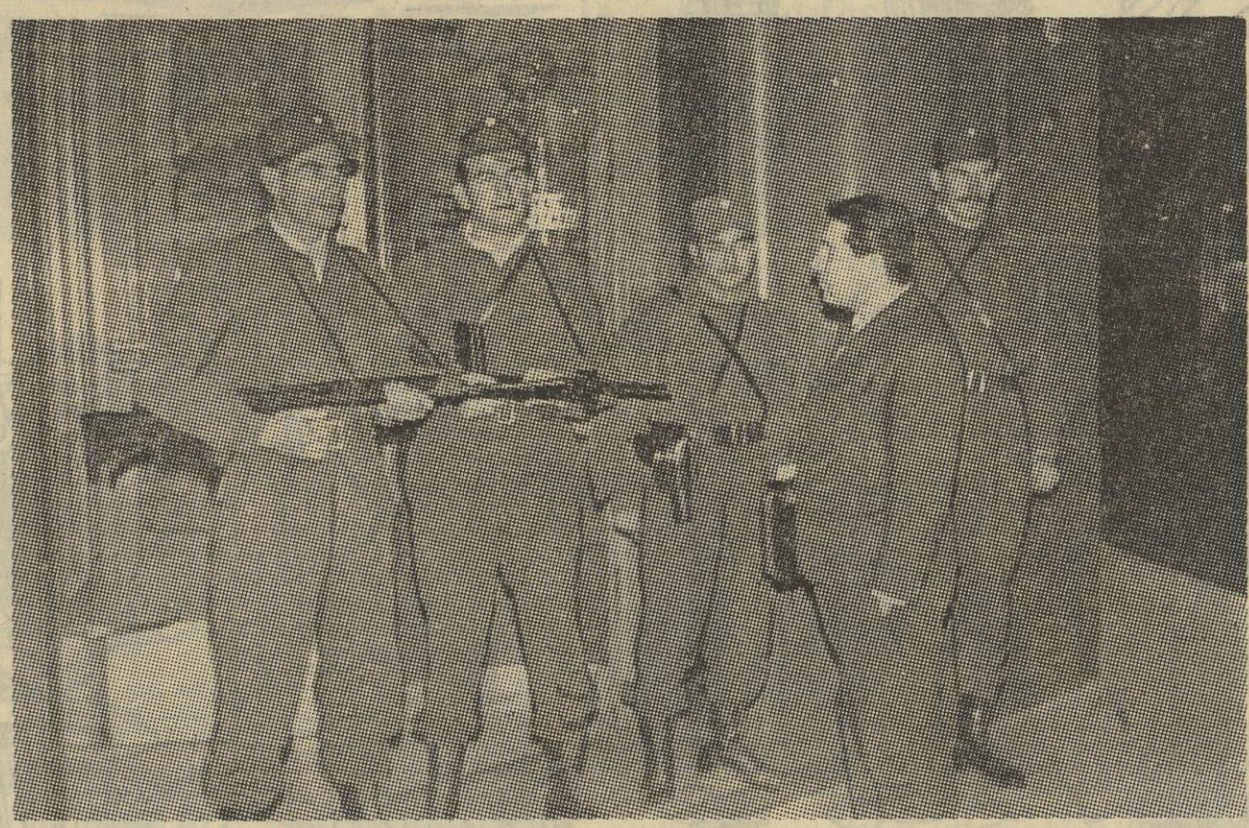

Elecciones en Argentina

Todos los locales de transmisión estuvieron tomados por las fuerzas armadas como medida de seguridad durante las elecciones argentinas. En la foto, nuestro enviado especial, Julio Camarero, en el momento de entrar en las oficinas de Transradio.

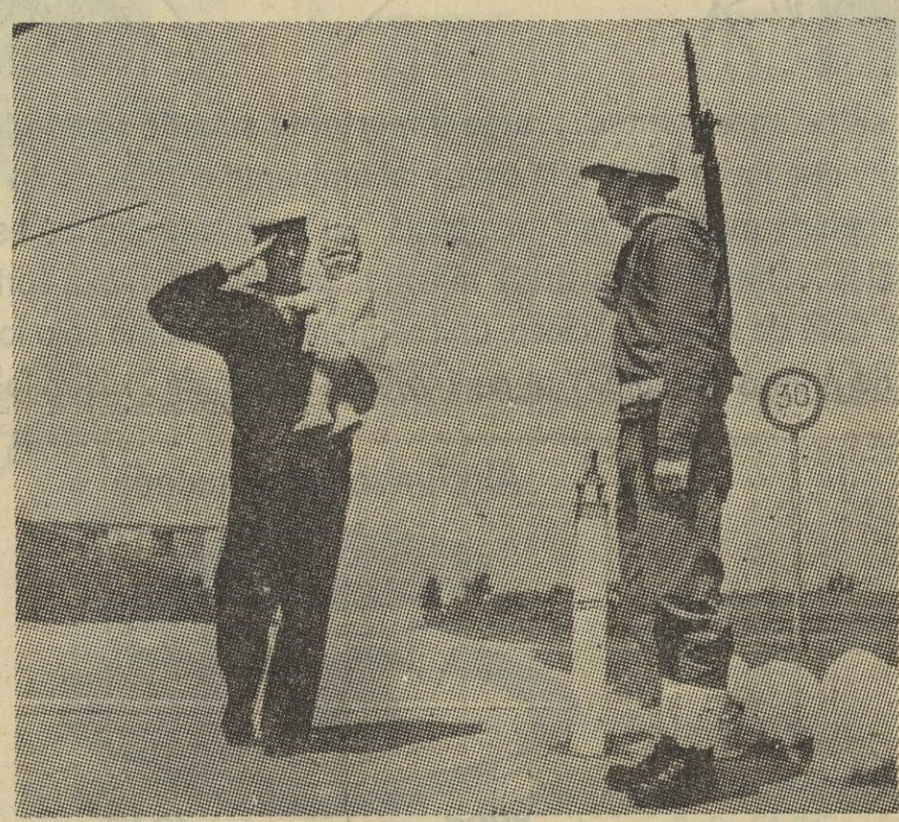

RECLUTA CON NIÑA

Las rígidas ordenanzas militares pueden, a veces, tener sus excepciones. Este es el caso de Anita, que pudo entrar al campo de Audoroed (Dinamarca) en brazos de su papá. Joergen Christensen tuvo que hacer la inspección militar matinal con su hijita en brazos. El motivo es que la señora Christensen iba a tener un segundo bebé y no tenía a quién confiar la niña. Esto hizo que el papá solicitase permiso para llevarla veinticuatro horas en brazos mientras cumplía sus funciones inspectoras.

LA BELLA ALICIA

Alicia Márquez es una estrella argentina tan guapa como bien se ve, a la que los técnicos en "public relations" le adjudicaron un día un supuesto matrimonio secreto con Alfredo Alaria. Alicia ha llegado a Madrid, donde se propone presentar su bossa-nova y también, de momento, la grata realidad de su estupenda belleza.

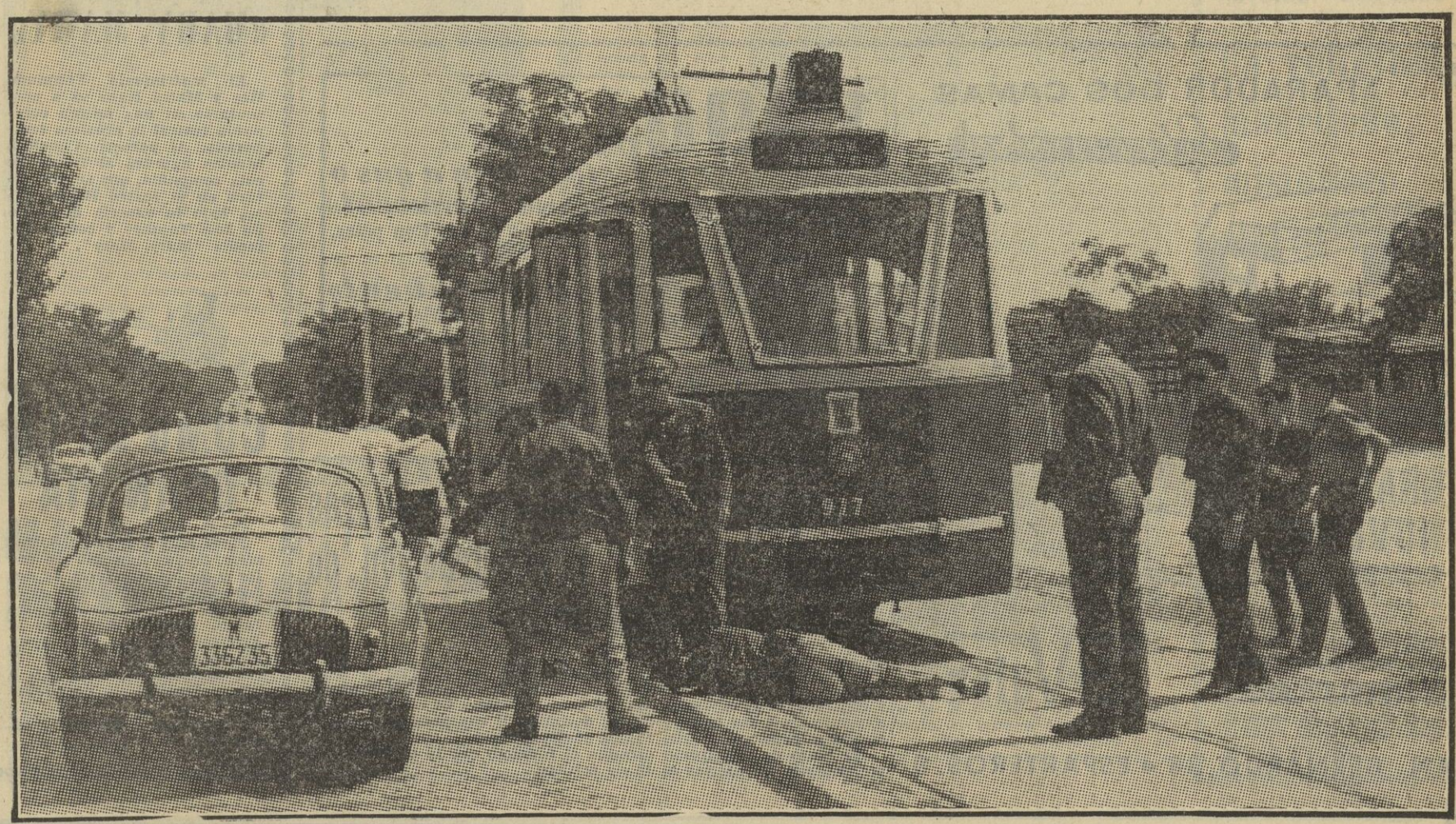

SUSTO MAYUSCULO

Una escena que en pocas ocasiones ha sido captada por ese fotógrafo que con rara intuición periodística "estaba allí". El joven ha sido lanzado, inconsciente, sobre la vía del tranvía por el turismo veloz. Aquél quedó sin sentido. El tranviario ha podido frenar, y ya increpa—al tiempo que los lamentos se elevan todavía al cielo—a los amantes de la velocidad. Mientras el joven "duerme", la Divina Providencia vela.

M.C.D. 2022

En los sitios importantes... algo importante sucede alrededor de una taza de café. Nada hay que invite tanto a la charla, al ambiente cordial, como una estimulante taza de café, la bebida moderna por excelencia. Su cautivador aroma es preludio de momentos agradables... que usted disfruta mientras paladea, sorbito a sorbito, una humeante taza de café. Café de sabor delicioso, único, diferente... como sólo lo tiene el verdadero café: hecho de granos de café. Y al pedirlo exija café café ... ¡es lo único que sabe a café!

Algo importante sucede

alrededor de una taza de café

APARADOR **DOS CAMAS**

Litermobel

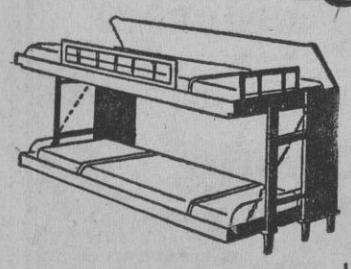

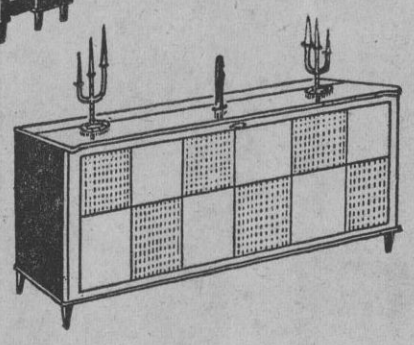

AUTOMATICO DOS CAMAS
GRAN NOVEDAD
GARANTIZADO

GRAN SURTIDO EN SOFAS - CAMA Y MUEBLES CAMA

UrValen

SAN BERNARDO, 38 • ESPARTEROS, 8

1.990 pts. es el precio de

la cocina a gas o butano «Benavent»
Dos fuegos y horno. Con patas, 2.295 pesetas.

Cocina «Frabent»
Tres fuegos y armario para la botella, 6.690 pesetas.

IMECA

PACIFICO, 82; ZURBANO, 65, y GTA. DE EMBAJADORES, 7

Concurso entre empresas constructoras para el proyecto y construcción de viviendas agrícolas

La Agrupación Sindical de Contribuyentes Empresarios de Rústicas (A. S. C. E. R.) convoca a concurso público, para el proyecto y contrucción de viviendas en las fincas rústicas de sus asociados, con sujeción a las bases y demás documentos que pueden recogerse en sus oficinas: paseo del Prado, 18-20, Madrid.

El plazo de inscripción termina el próximo día 15 de julio y la presentación de ofertas el 15 de octubre.

MUNDO LIGERO

LOS INVENCIBLES

Helga Line marchó a Roma para allí protagonizar el film "Los invencibles". Es la única mujer de la película y comparte su actuación con siete primeros actores del cine europeo, que hacen, según reza en el título, de invencibles.

DON SANTIAGO Y LAS SARDINAS

Don Santiago Bernabéu anda por Santa Pola, de pesca. Mientras sus colaboradores echan las redes por esos clubs de provincias a ver si cde algún pez gordo, con borceguíes y tacos, el presidente se conforma con peces de menor cuantía...

—Hasta ahora—contaba ayer un amigo de don "Santi", en su tertulia de Loto—no había probado "el viejo" las peripecias de la pesca de la sardina. Y eso que él sabe lo suyo de eso: es capaz de capturar hasta una ballena... Pero la otra noche, invitado por la peña madridista de Torrevieja, Bernabéu se embarcó en la traiña "Salvadora Meca Vera" y vivió su experiencia de pescador de sardinas. Volvió diciendo que era algo sensacional. Claro que aquella noche la embarcación cobró más de cincuenta cajas...

«MARY, MARY»

El matrimonio Fernando Rey y Mabel Kahr va a presentarse en una misma compañía teatral la próxima temporada. Al parecer, Conchita Montes figurará al frente de esta compañía, que se presentará en el teatro Bellas Artes bajo la experta dirección de José Tamayo y con la comedia "Mary, Mary".

COMO EN LA GRAN VIA

René Muñoz se fué a Torrevieja. Se fué huyendo del calor y de los cazadores de autógrafos. Lo malo es que en la famosa playa, a pesar de que faltan muchos días para el Festival de las Habaneras, abundan los veraneantes. Y allí tampoco dejan en paz a "Fray Escoba" sus admiradores.

—Total—suele decir él—, como en la Gran Vía.

Rumbo a Egipto

Nuestros jóvenes colegas de la XV promoción de la Escuela de Periodismo salieron ayer para Barcelona, iniciando así su viaje de fin de carrera. La meta de estos trece periodistas es El Cairo, y la Ciudad Condal es la primera etapa.

Fueron despedidos en la estación de Atocha por el presidente la Asociación de la Prensa de Madrid. Su esposa, madrina de la promoción, recibió un ramo de flores que le ofrecieron los alumnos. Acompaña a la expedición en este viaje el señor Fernández Asís, profesor de la escuela.

Gregorio Prieto y su libro

Desde Taormina (Sicilia) llega tarjeta postal de Gregorio Prieto. Tarjeta romántica —con un rondador embarcado y provisto de guitarra que canta a su amada, asomada en un ventanuco—con noticia. Porque el pintor de La Mancha dice que está escribiendo un libro. "Trabajo mucho", afirma. Luego irá a Roma. Y después a Madrid. Mientras tanto, Gregorio sigue leyendo PUEBLO. Su sección predilecta: la Ruleta Mágica. Precisamente se ha ido a Taormina porque esta ciudad está edificada sobre el monte Taurus y Tauro es el signo astrológico de Gregorio.

Gilbert Becaud

Gilbert Becaud ha anunciado su llegada a nuestra capital en los próximos días para cantar en un salón de verano. Gilbert cobrará por su actuación la mayor cantidad de dinero que se ha pagado por una atracción veraniega. Se dice que el cantante galo cobrará unas diez mil pesetas por cada canción que interprete.

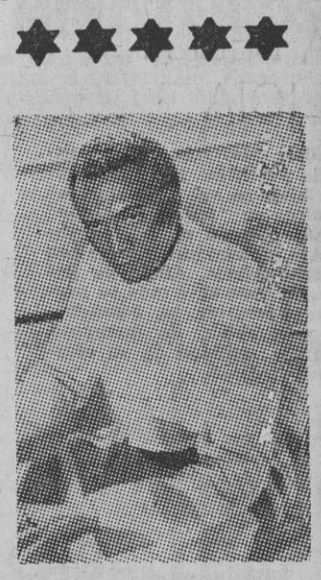

William Marshall

William Marshall es un actor norteamericano de color que actualmente se encuentra en Madrid filmando la cinta "Piedra de toque". William hace de misionero y, junto a él, intervienen Arturo Fernández y las actrices Susana Campos y Angela Bravo, con quienes recientemente regresó de nuestras provincias africanas, adonde fueron para rodar los exteriores.

M.C.D. 2022

Madrid Actualidad

La explosiva rubia argentina presentará en Madrid su bossa - nova

De Buenos Aires llegó Alicia Márquez

La actriz a la que todos creyeron casada con Alaria ha venido con su verdadero marido, Jack del Río

Primera vedette del Follies Bergère, de París

SI hubiera un premio para famosas despampanantes, una de las más firmes candidatas al título sería la argentina Alicia Márquez. La que un día fuera gran vedette del Follies Bergère, de París, y más tarde gran estrella internacional.

Hace algo más de un año Alicia era recibida en Madrid con bombo y platillo y ocupaba lugares destacados en las páginas de los diarios españoles. El motivo era un secreto matrimonio con el coreógrafo Alfredo Alaria. La boda causó expectación y sorpresa y mucho más aún el desenlace de todo aquel embrollo, que, por supuesto, sin mediar ceremonia nupcial alguna, había sido planeado por un hábil equipo de relaciones públicas.

Alicia Márquez, tras sus actuaciones en Madrid como principal figura femenina del espectáculo musical "El otro yo de Marcela", regresó a Buenos Aires. Nada se volvió a saber de ella hasta ahora. Alicia ha regresado a Madrid y del brazo de su verdadero marido, el productor Jack del Río.

Ayer hablamos con ella. Nos explicó su presencia en nuestra ciudad:

—Tenía ganas de volver a España. En Argentina no faltan los contratos, pero a una estrella le conviene cambiar de aires durante una buena temporada. Aquí me presentaré con un "show" musical y daré a conocer mi estilo de bossa-nova

Adolfo Torrado, Jr., interpreta las obras que escribiera su padre

ALTO, fuerte, rubio y bronceado—con aspecto de campeón deportista—, Adolfo Torrado aguarda en su camerino el momento de salir a escena.

—Soy actor porque escribir me parece mucho más difícil. Hay que tener la personalidad y el ingenio que tenía mi padre.

Hace ya tres años que Adolfo, el hijo del inolvidable comediógrafo, está trabajando en nuestros escenarios, sin hacer uso de su ascendencia paterna con fines publicitarios.

—Esta es la primera obra de mi padre que interpreto, y como lo considero de mucha responsabilidad no he querido más que hacer un papel secundario.

—¿Cómo nació su vocación de actor?

—Tuvo la culpa mi propio padre. Desde que tenía yo doce años me llevaba a todos los ensayos. Por cierto que él dirigía siempre sus comedias, y no creo que haya mejor director escénico que él. En realidad, yo adoraba a mi padre.

—¿Siguen dando dinero las obras de Adolfo Torrado?

—Ya lo creo. Sobre todo, si nos pagasen los derechos de todas las que se hacen en Argentina y en Méjico, seríamos más que millonarios. Por España también se dan en los teatros de provincias y, de vez en cuando, como ahora, en Madrid.

—¿Qué obra les ha dejado más dinero?

—Contando desde que mi padre la estrenó, hace unos treinta y cinco años, una zarzuela que se llama "El cantar del arriero". La escribió cuando tenía diecinueve años.

Junto a Adolfo, una muchachita morena y espigada le mira con devoción. Se llama Consuelo Bourio y es también actriz.

—Mi novia—Adolfo le devuelve la mirada de caramelo—no trabaja más que cuando lo hace a mi lado. Si no es así, se queda en casa.

Deborah Kherr, de paso en nuestra ciudad

LA famosa Deborah Kherr, y su esposo, el guionista Paúl Viertel, se han dado estos días una vueltecita por los Madriles. El matrimonio es amigo de los señores de Dominguín y decidieron hacerlos una visita. La cámara de Escribano registró su presencia en nuestra ciudad, mientras cenaban en un típico restaurante madrileño, de cara a la sierra de Guadarrama.

—He tenido que aprovechar un pequeño descanso entre el rodaje de película y película para escaparme unos días. Estos aires son como una inyección de energías y vitalidad para mi organismo.

Katy Jurado quiere quedarse en España

KATY Jurado, la estupenda actriz de carácter del cine norteamericano, se encuentra, como ya hemos informado, en España. Concretamente en Alicante, en la isla de Tabarca, protagoniza una película junto a un escogido grupo de actores nacionales. Katy está encantada en nuestro país y es muy probable —así lo ha confesado— que fije su residencia entre nosotros.

—Mi hija está de acuerdo conmigo. Naturalmente, y por cuestiones de trabajo, pasaremos gran parte del tiempo en América, pues los contratos nos obligarán a ello, pero en cuanto encontremos unas fechas libres en nuestro calendario pondremos rumbo a España.

Jaime de Mora y Aragón, de vacaciones en Madrid

JAIME de Mora y Aragón ha vuelto a Madrid, aunque sólo por unos días. Jimmy ha estado mucho tiempo ausente de Madrid. En el transcurso de todo este tiempo ha viajado por todo el mundo. Ha filmado una serie de películas en Italia y en Brasil. Ha celebrado un combate de lucha libre en el Luna Park de Buenos Aires y ha intervenido como «chansonnier» en los mejores locales y estudios de televisión del mundo.

Ahora, Jaime descansa en Madrid de todo este huracán de emociones. Recientemente, la Prensa francesa anunció, aunque todavía no lo haya confirmado, su retirada del mundo artístico para aceptar un buen puesto como consejero en una importante casa internacional de maquinaria.

MAQUINAS AUTOMATICAS DE VENDER PATATAS FRITAS

LORD Willougby, hijo y heredero del conde de Ancaster, uno de los más rancios títulos de la nobleza inglesa, ha llegado a España con el pintoresco propósito de instalar en nuestras costas de veraneo, invadidas por el turismo internacional, unas curiosas máquinas tragaperras que a cambio de unas monedas ofrecerán automáticamente al cliente unas bolsas de patatas fritas.

—Las máquinas —afirma— han sido fabricadas en Lancashire y ahora están camino de España en un barco mercante.

LOS DEL CINE AL CURA PARROCO DE MAQUEDA

Regalan una cruz

El cura párroco de Maqueda ha recibido una emotiva oferta por parte de todo el equipo que ha intervenido en el rodaje de la película "La frontera de Dios". Durante varias semanas, artistas y técnicos han vivido en este pintoresco pueblo toledano, y para corresponder a las atenciones del vecindario y de las autoridades, han regalado al pueblo la réplica de la gran cruz que hubo de construirse por exigencias del film.

En el escenario natural donde se ha rodado "La frontera de Dios", película basada en el premio Nadal 1956, original del padre Martín Descalzo, será levantada una cruz monumental. El señor cura párroco de Maqueda y las autoridades decidirán, en definitiva, si se levanta la cruz o aceptan el importe de la obra, para emplearlo en fines más inmediatos y directos. De todas formas, ha sido un bello gesto el de estos artistas y técnicos cinematográficos.

EL PADRE ANTONIO ZQUIERDO

Un religioso madrileño, misionero en el Polo Norte

UN religioso madrileño se encuentra de misionero en el Polo Norte. Se trata del padre Antonio Izquierdo, que desde hace años está entre los esquimales del norte del Canadá. Este religioso pertenece a la Congregación de Misioneros Oblatos de María Inmaculada, orden que cuenta con más de trescientos religiosos realizando su abnegada labor apostólica por aquellas frías latitudes. En el Polo Norte, lejos de todo contacto con la civilización occidental, estos hombres y el jesuita padre Llorente forman una avanzadilla española de cristianos que hacen de la propagación de la fe la primera línea de las misiones del mundo.

M.C.D. 2022

AUTO UNION de ALEMANIA
confía a
IMOSA de ESPAÑA
la fabricación
para todo el mundo
del nuevo
AUTO UNION DKW
F-1000-L

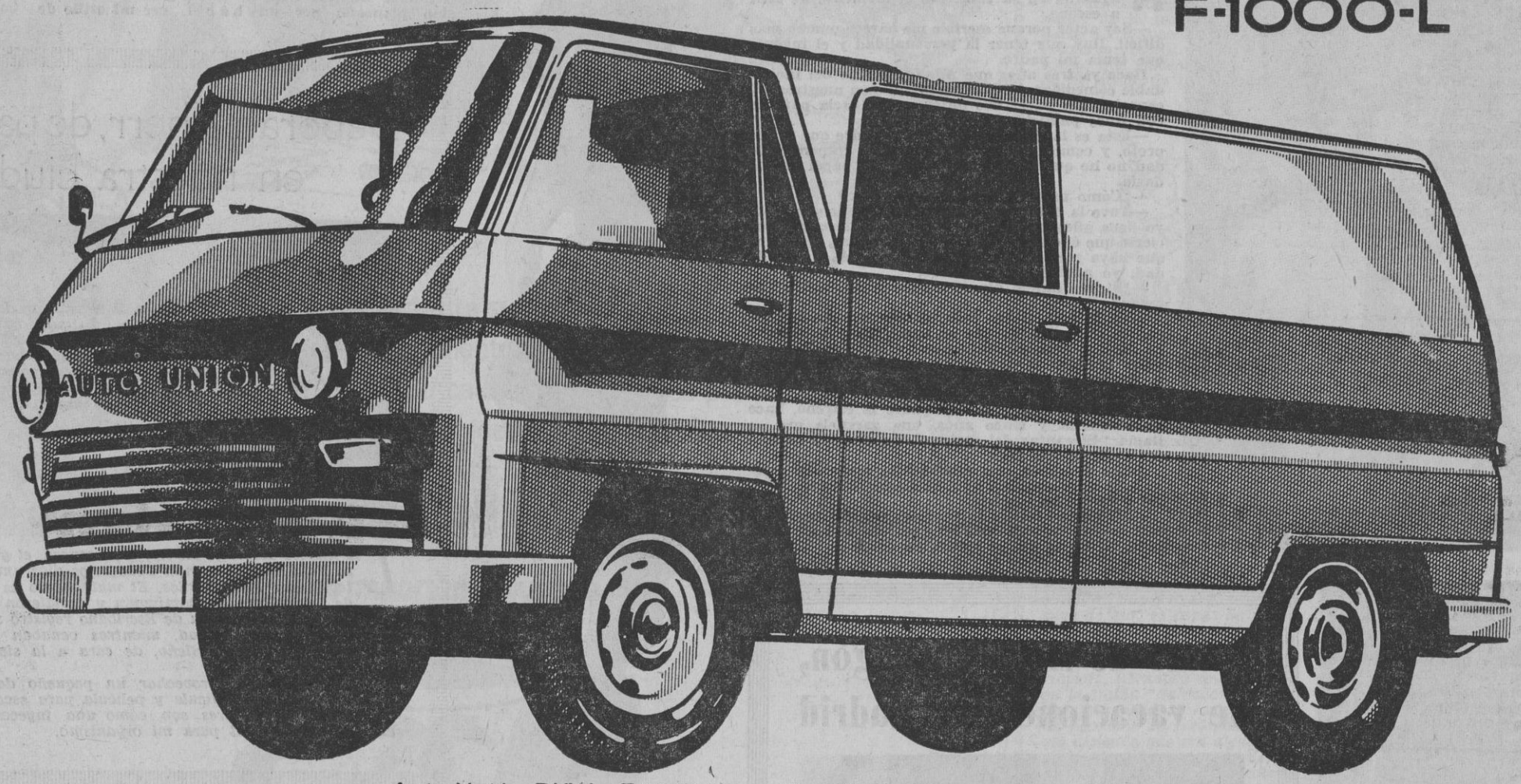

ES UN ANUNCIO DANIS

Auto Unión DKW - F-1000-L
Carga útil 1000 kgrs.
Motor DKW, 3 cilindros, 2 tiempos.
Consumo, 9,8 litros 100 kms.
Engrase automático.
Volumen de carga, 6,6 m.³
Velocidad máxima, 100 kms./hora
Pendiente máxima, 26 %
Tipos: Plataforma alta. Furgón, Combi, Microbús, Ambulancia.

Con fábrica de dimensiones internacionales para este tipo de vehículos. Con especialistas entrenados durante tres años en la fábrica Auto Unión Alemana; con utillaje igual al empleado en Alemania y con una producción de línea internacional, IMOSA fabrica en exclusiva para todo el mundo (incluida Alemania), este nuevo gran vehículo industrial.

Pida folleto detallado o solicite información al Concesionario.

Precios en fábrica:
Plataforma alta: 129.500
Furgón: 130.000
Combi: 135.000

Fácil adquisición

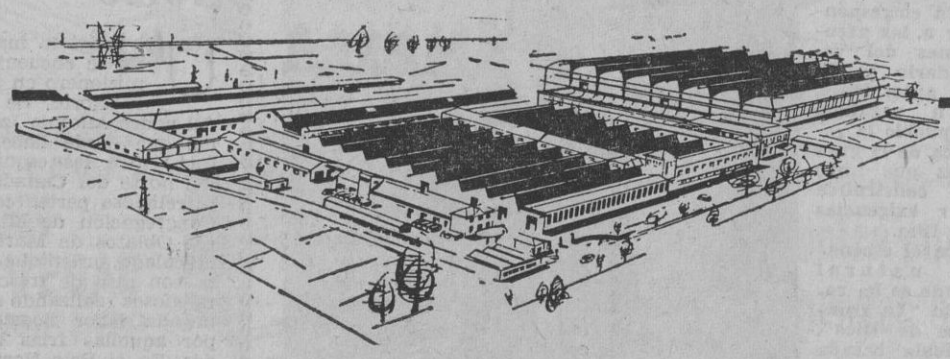

IMOSA
INDUSTRIAS DEL MOTOR, S.A.

FABRICA, PARA TODO EL MUNDO,
EL AUTO UNION DKW F-1000-L

Concesionarios: Ciadasa
MADRID Gral. Mola, 90 - Teléf. 2 25 79 43

GRIÑO, S. A.
Velázquez, 97 - Teléf. 2 75 94 04

MANUEL NEIRA, S. A.
Serrano, 12 - Teléf. 2 76 30.00

M.C.D. 2022

RULETA MAGICA

Por MIRIAM

ARIES

21 de marzo a 20 de abril

Gracias a las buenas influencias astrológicas, podrá cosechar éxitos rotundos en sus actividades utilitarias y en su realización de carácter afectivo o social. Aproveche bien el tiempo.

AMOR: Su simpatía le abrirá puertas.

TRABAJO: Entradas de dinero considerables.

SALUD: Magnífica vitalidad.

TAURO

21 de abril a 21 de mayo

Sea realista en su conducta y tenga en cuenta sólo los factores a su alcance en estos momentos, por más que las perspectivas sean halagadoras para usted y crea a punto de lograrse

AMOR: Buenas noticias sentimentales

TRABAJO: Sus esperanzas, a punto de lograrse.

SALUD: Trate de dormir bastantes horas.

GEMINIS

22 de mayo a 21 de junio

Es posible que se sienta deprimido al cambiar de rumbo una cuestión en la que centra, por el momento, su atención más interesada. Tenga paciencia y no se precipite en sus deducciones.

AMOR: Actúe con tacto en sociedad.

TRABAJO: Aplace posibles asociaciones.

SALUD: Equilibrio orgánico satisfactorio.

CANCER

22 de junio a 22 de julio

Una intervención inesperada, en una de las cuestiones más delicadas de su vida privada, podrá quitarle de encima hondas preocupaciones e inquietudes. Sea, con todo, muy discreto en este aspecto.

AMOR: La casualidad ayudará sus planes.

TRABAJO: Confíe en sí mismo sobre todo.

SALUD: Atención al sol y deportes acuáticos.

LEO

23 de julio a 22 de agosto

No sabrá corresponder como se merecen a personas desinteresadas y leales que servirán con eficacia sus intereses o le rodearán de atenciones y cuidados muy dignos de apreciar en estos momentos.

AMOR: Intimas satisfacciones, sin concretar.

TRABAJO: Buena atmósfera laboral.

SALUD: Mucho cuidado si conduce.

VIRGO

23 de agosto a 23 de septiembre

Alguno de sus compañeros podrá sentirse hundido bajo el peso de una desgracia o contratiempo profesional Procure echarle una mano si está en sus posibilidades al hacerlo.

AMOR: Le pesará un lazo afectivo.

TRABAJO: Dará mucho más que recibirá.

SALUD: Cuide sus trastornos persistentes.

LIBRA

24 de septiembre a 23 de octubre

Tendrá buen día por delante para solucionar las cuestiones de dinero. Sus intereses financieros atravesarán por un momento crítico, del que podrá sacar con habilidad resultados satisfactorios.

AMOR: Intensas contrariedades afectivas.

TRABAJO: Su inteligencia se pondrá a prueba.

SALUD: Sus energías vacilarán.

ESCORPIO

24 de octubre a 22 de noviembre

Las primeras horas del día serán peligrosas para la armonía doméstica y familiar. Por eso deberá mantenerse lo más alejado posible de aquello que sea, indudablemente, motivo de discusión.

AMOR: Corte toda discusión familiar.

TRABAJO: Pondrá en ejecución proyectos.

SALUD: Posible alteración nerviosa.

SAGITARIO

23 de noviembre a 21 de diciembre

La atmósfera que pesa sobre el sector privado de su existencia no es muy favorable en estos momentos. Conserve el control de sus nervios y no tome decisiones a la ligera bajo ningún pretexto.

AMOR: Contenga sus impulsos.

TRABAJO: Estudie el fondo de las cosas.

SALUD: Cuidado con el posible contagio.

CAPRICORNIO

22 de diciembre a 20 de enero

Si no está muy seguro de usted mismo en esta jornada, consulte a un consejero que le merezca plena garantía antes de dar la impresión de titubeo o debilidad ante las personas extrañas

AMOR: Su orgullo le perderá.

TRABAJO: Aprenda a escarmentar por otros.

SALUD: Necesita dormir más.

ACUARIO

21 de enero a 18 de febrero

Será una jornada fatigosa y agotadora para sus nervios no sólo por el cúmulo de obligaciones que habrá de atender, sino también por lo imprevisible de las circunstancias que le rodearán.

AMOR: No será grata su intimidad.

TRABAJO: Evite manejar dinero ajeno.

SALUD: Mal día para su organismo.

PISCIS

19 de febrero a 20 de marzo

Puede que se sienta preocupado por culpa de una persona que le afecta, y que se hallará ausente de su lado. Vivirá horas de ansiedad, en las que le cruzarán pensamientos sombríos por la mente.

AMOR: Dolor sentimental agudo.

TRABAJO: Descuidará sus obligaciones prácticas.

SALUD: Soportará mal el esfuerzo.

La noticia

Desde hace siglos se discute si la "Ilíada" y la "Odisea" fueron obra de un esfuerzo colectivo o si el autor es solamente Homero. Hace unos días, en la Universidad de Columbia (Nueva York), la cuestión fué sometida a un cerebro electrónico, bajo la dirección del sabio Dr. MacDonough. La maravillosa máquina, después de registrar los millares de versos de ambas obras, pudo demostrar que sus rasgos se deben a una sola mano y, por tanto, el cerebro electrónico se pronuncia a favor de Homero como exclusivo autor de las dos obras maestras de la Literatura Universal.

El personaje

Don Livinio Stuyck, empresario de la siniestrada plaza de las Ventas, ha manifestado que el próximo domingo, "con permiso de la autoridad y si el tiempo no lo impide", se celebrará en el coso de la Monumental madrileña el festejo anunciado. A las pocas horas de que el fuego consumiera las localidades de andanada, poco después del suceso que todavía hoy está en boca de aficionados y profanos, la fiesta sigue.

Exclusiva

ESTACION DE F. C.

"Caminos de fierro", como decían nuestros abuelos. Salvamos la efe latina en "ferrocarril", aunque nos doblegamos a los anglosajones al decir "rail" y hasta flamenquizamos en esa copla que habla de "los railitos del tren". Pero tal es el genio hispánico, en parte allegadizo y de aluvión, hecho de confusión y de fusión, sin que nunca sepamos a punto fijo dónde están los límites de cada cosa.

El grande y noble esfuerzo español del siglo XIX, frente a las guerras civiles que nos separaban, consistió en tender carriles para unirnos. Todavía escrupulizamos frente al europeísmo; nos asociamos a él para hacer ff. cc., pero los hicimos de mayor ancho de vía, con Rusia y Portugal, por mor de las invasiones.

Hubo ff. cc. reales y otros imaginarios: los lanzados por los caciques para asegurarse votos. La "campaña pro ferrocarril" constituía uno de los estímulos más poderosos para estimular la voluntad de los electores. Si se hubieran construído todas esas vías férreas, ahora el campo español estaría completamente cubierto por un varillaje de acero y produciríamos mucho menos aceite. Por ventura, la realidad sepultó los ensueños de los caciques, y ahora nos encontramos con que "la red actual es más que suficiente para las demandas actuales y futuras probables del tráfico de mercancías y pasajeros". (Vid. "Informe del Banco Internacional, etcétera".) Resulta que, contra lo que suponían nuestros padres y abuelos, hicimos todas las vías férreas que precisábamos, incluso puede que alguna más. ¡A tanto llega la matemática exactitud de la imprevisión española!

M.C.D. 2022

Ha quedado constituída la Cooperativa Remolachera Regional de la Blanca Paloma

Representa la total unidad sindical de los agricultores de la provincia de Cádiz

Se proyecta la creación de una factoría valorada en quinientos millones de pesetas, derivándose de ella enormes beneficios laborales

Presiden la Cooperativa don Fermín Bohórquez Gómez y don Alvaro de Domecq y Díez, y figuran en su Junta Rectora los más destacados agricultores andaluces

Ayer al mediodía, en la Casa Sindical de Jerez quedó constituída la Cooperativa Remolachera regional de La Blanca Paloma (Coblanca), la cual agrupa a todos los agricultores de la provincia de Cádiz y ha de ser, en un futuro no muy lejano, el auténtico emporio de riqueza provincial, hacia el cual tantas veces se ha venido trabajando y que por fin, tras activas gestiones, ha iniciado ya sus primeros pasos.

La reunión de ayer estuvo presidida por el vicesecretario provincial de Ordenación Económica, don Eduardo García Mouriño; por el jefe de la Obra Sindical de Cooperación, don Fernando Guillotto; por el presidente de la Cooperativa Remolachera, don Fermín Bohórquez Gómez; por el presidente de la Diputación Provincial, don Alvaro Domecq y Díez; presidente de la Cámara Oficial Sindical Agraria, don Antonio Morenés Medina, y por el delegado comarcal de Sindicatos, don Pedro Argudo Rivero.

AUGE DEL COOPERATIVISMO PROVINCIAL

El nuevo paso dado por los agricultores de nuestra provincia es realmente trascendental. La cooperación sindical ha quedado plenamente consolidadas, siendo la constitución de COBLANCA la más firme prueba de unidad sindical provincial agrícola que jamás se ha podido conocer en nuestra provincia, una cooperación que en todo instante ha estado plenamente apoyada y estimulada por el gobernador civil y jefe provincial del Movimiento, don Santiago Guillén Moreno y por el delegado provincial de Sindicatos, don Antonio García Bernalt, jerarquías que han insistido continuamente en los beneficios que supone toda obra de cooperación y que han sido los portavoces oficiales ante el Gobierno de las aspiraciones de los agricultores de la provincia para llegar a esta unidad que hoy, repetimos, queda plenamente consolidada con la creación de COBLANCA y que ha de representar el auténtico cauce para dar fin, definitivamente, a la mayoría de los problemas de orden agrícola que se venían presentando en nuestro agro en determinadas épocas del año.

Esta creación de COBLANCA es, además, la mayoría de edad del cooperativismo agrícola provincial. Basta tan sólo recordar los primeros balbuceos del cooperativismo y tener presente también cómo hace escasamente un año surgió la Cooperativa Agrícola del Guadalete (Guadalco), la cual de simple apresurada constitución pasó a poseer factoría desmotadora de algodón propia en Jédula, y en tiempo realmente récord ha pasado a ser hoy en día un extraordinario exponente del auge cooperativista provincial, presentando un total de 2.200 socios, que representan más de 20.000 hectáreas contratadas de cultivo de aldecisivo, gracias a lo cual dalco que tiene en CYDASA otro firme exponente del cooperativismo, con sus 400 cultivadores, que agrupan más de 13.000 hectáreas contratadas.

ARTIFICES DEL COOPERATIVISMO PROVINCIAL

Permítasenos hacer breve historia del cooperativismo agrícola provincial. En un momento en que la creación de COBLANCA es ya una realidad es justo que mencionemos en estas columnas la labor realmente extraordinaria que en orden a la Cooperativa Algodonera desarrolló insistentemente don Eduardo de León y Manjón, marqués de Méritos, el cual encontró eficaces y entusiastas cooperativistas en don Antonio de León y Manjón y don Alfredo Erquicia Guardiola, siendo ellos quienes allá por el mes de enero de 1962, en trabajo constante y ejemplar, llevaron a cabo todos los trámites de realización de la Cooperativa Algodonera del Guadalete, y encontrando en las jerarquías sindicales un apoyo realmente extraordinario y decisivo, gracias a lo cual surgió GUADALCO al mismo tiempo que tomaba también espléndida realización CYDASA, entidades ambas algodoneras que surgían en nuestra provincia para defender el propio algodón, librando a sus cultivadores de arcaicos sistemas que mermaban en mucho sus propias posibilidades económicas.

Los señores León Manjón y Erquicia en orden cooperativista, y los señores Morenés Medina, Bohórquez y Domecq en cuanto respecta a CYDASA, llevaron a cabo una labor de enormes resultados positivos dentro de los agricultores, que ha tenido en poco tiempo su repercusión sindical y cooperativista, en la creación y constitución de COBLANCA, ya que tanto una entidad sindical como la otra, han encontrado en el cauce cooperativista sindical su plena unidad, que ha de llevarles, a todos, a una prosperidad muchas veces anhelada y que muy directamente ha de suponer una poderosa fuente de riqueza provincial, por cuanto suponga la molturación propia de la remolacha provincial, con el consiguiente empleo de mano de obra, que ha de representar la continuidad de plantillas fijas durante la mayor parte del año, ya que los obreros dedicados al cultivo del algodón seguirán trabajando en el de la remolacha, con los consiguientes beneficios conjuntos.

PROYECTO DE FACTORIA VALORADA EN 500 MILLONES DE PESETAS

Los propósitos de COBLANCA son realmente importantes. Constituída la cooperativa inmediatamente, se procederá por sus asesores jurídicos, señores García de Burgos, Bitaubé y Segura, a la presentación de los estatutos y a su elevación ante las jerarquías correspondientes, del expediente de constitución definitiva oficial, para después, sin pérdida de tiempo, pasar a la adquisición de terrenos, entre Jerez y Puerto de Santa María, para la construcción de la factoría donde se puedan molturar de 250 a 300.000 toneladas de remolacha. Esta factoría tendrá un costo inicial de 500 millones de pesetas, confiándose en que en la cooperativa estén agrupados, grandes y pequeños, todos los agricultores de la provincia, además de otros muy importantes labradores de Las Cabezas, Las Alcantarillas, El Cuervo, Lebrija, Utrera, etc., los cuales han de encontrar en la factoría remolachera de COBLANCA mayores facilidades que las que actualmente tienen dentro del trust azucarero nacional, al cual pretende combatir plenamente la cooperativa sindical de la provincia de Cádiz.

En esta proyectada factoría de COBLANCA, se confía en molturar diariamente de 2 a 3.000 toneladas de remolacha. Dada la riqueza industrial polarimétrica del cultivo provincial —de un 15 al 16 por 100 de riqueza—, se confía en poder cubrir en plazo relativamente pequeño el déficit de azúcar que actualmente se padece, ya que con la puesta en marcha de la factoría y defendiendo el producto en el plano de cooperativismo sindical, es de suponer que aumente extraordinariamente el total de hectáreas dedicadas a este cultivo, el cual es, como se sabe, un complemento del algodón y en las tierras donde se obtiene el blanco fruto será donde con mayor constancia y eficacia se incremente la producción de remolacha que, repetimos, en la factoría será convertida en la necesaria azúcar que hoy aún falta en la nación y que por ello obliga a importaciones muy costosas.

RECONOCIMIENTO A LA LABOR DEL PATRONATO DE REACTIVACION AGRICOLA PROVINCIAL

En la reunión celebrada ayer en la Casa Sindical de Jerez se habló, dentro del Orden del Día, de los beneficios que inmediatamente ha de encontrar la cooperativa remolachera, por parte del Patronato de Reactivación Agrícola Provincial, el cual ha sido creado y funciona, como se sabe, gracias a los esfuerzos y plena dedicación de don Alvaro de Domecq y Díez. Este patronato ha encontrado desde el primer momento el pleno apoyo, tanto de nuestras autoridades y jerarquías provinciales como de los ministros del Gobierno y directores generales más directamente interesados en el mismo. Como ya en otras ocasiones hemos informado, el patronato proyecta—ya su denominación lo indica—la reactivación de todas las actividades agrícolas de la provincia, estando especialmente proyectado para que la reciente cooperativa remolachera tenga firme base para rápido auge, haciendo realidad sus bien trazadas líneas de acción.

EFICACIA DE LA UNIDAD SINDICAL

Los planes de la cooperativa remolachera no están limitados. En sus posibilidades, gracias a la unidad sindical que en todo instante ha resplandecido, figuran, entre otros, la organización de molturación de semillas oleaginosas, la posible cooperativa de ganaderos y la no menos importante cooperativa agrícola provincial, aspiración ésta que dentro de la unidad sindical, en línea de cooperación, supondría el poner fin, de una vez y para siempre, a toda división que tanto daño ha hecho antaño al progreso agrícola de la provincia y como secuela, ha tenido, en épocas ya pasadas, paralización en el campo, inactividad, desorganización en definitiva, que daba paso a que justamente se criticase desde otras provincias y que obligara al Estado a adoptar medidas de colonización.

Ahora, con la cooperación sindical, no sólo se van creando nuevas fuentes de riqueza provincial, con empleo de mano de obra de millares de obreros, sino que se acentúa a cada instante, en cada nueva creación, la colaboración mutua de los agricultores, formándose un clima de grandes posibilidades para desterrar totalmente las lacras sociales que tanto daño hacían a nuestro agro.

Con la creación de la Cooperativa Remolachera Regional de la Blanca Paloma se da un decisivo paso hacia la total cooperación provincial, llegándose a la puesta en marcha de cuantos organismos sean precisos, demostrándose hasta qué punto nuestra provincia pueda llegar a ser la auténtica zona de reserva cárnica de las provincias levantinas.

INMEDIATOS OBJETIVOS DE "COBLANCA"

En esta misma página, en lugar destacado, damos cuenta de la constitución de la Junta rectora provisional de la Cooperativa Remolachera Regional de la Blanca Paloma. Su presidente, don Fermín Bohórquez Gómez, se propone realizar una amplia y eficaz labor en orden a la puesta en marcha de la cooperativa, llegándose en tiempo récord a la realización de todos sus propósitos dentro de la unidad sindical ya apuntada. Para ello serán remitidos a las jerarquías correspondientes todos los planes relativos a la cooperativa, confiándose en que en fecha no muy lejana se pueda contar con la aprobación oficial a la cooperativa, que, inmediatamente, procedería a la compra de terrenos y construcción de la factoría, para llegar a esa molturación propia de la remolacha, con los consiguientes beneficios de toda índole.

El movimiento cooperativista provincial puede, pues, considerarse de vivir buena hora, más que nada por esa plena unidad, patentizada en la creación de COBLANCA, plena secuencia de los óptimos resultados alcanzados con la puesta en marcha de CYDASA y GUADALCO. Ambas entidades han venido a demostrar cuán beneficioso es la unidad agrícola, cooperación que se materializa en esta cooperativa remolachera, en la que, como ustedes pueden comprobar, están agrupados en su Junta rectora los más destacados miembros de las dos entidades algodoneras antes aludidas.

Con la realidad de COBLANCA se llega a una mayoría de edad del cooperativismo agrícola provincial. Cuanto don Alvaro Domecq ha venido desarrollando dentro de su Patronato de Reactivación Agrícola Provincial, cuanto don Fermín Bohórquez Gómez ha venido gestionando en la provincia y ante los poderes públicos y cuanto el gobernador civil y jefe provincial del Movimiento ha venido insistiendo en los beneficios de la cooperación sindical, son, en definitiva, los firmes pilares en que se asentará la Cooperativa Remolachera Regional de la Blanca Paloma, de amplísima proyección y cuyos óptimos resultados hemos de presenciar todos, en beneficio de la provincia y de España.—**FALCON.**

JUNTA RECTORA PROVISIONAL DE LA COOPERATIVA REMOLACHERA REGIONAL DE LA BLANCA PALOMA

Presidente:	**D. Fermín Bohórquez Gómez**
Vicepresidente:	**D. Alvaro de Domecq y Díez**
Secretario:	**D. Alfredo Erquicia Guardiola**
Tesorero:	**D. Antonio Morenés Medina**
Vocales:	**D. Rafael Coveñas Peña**
	D. Urbano Herrero Martos
	D. Antonio de León y Manjón
	D. Juan Pemán Domecq
	D. Jaime Domecq Ibarra
	D. Ramón Guerrero González

M.C.D. 2022

COSTA BRAVA

Por LOLITA SANCHEZ

EL CAMINO ACTUAL DEL ESCRITOR CONSTANTIN V. GHEORGHIU ES EL CIELO

CONSTANTIN Virgil Gheorghiu es el autor de "La hora veinticinco", "El hombre que viajó solo", "La segunda oportnidad" y "Fiesta nacional", entre otros muchos más títulos. Ha estado en campos de concentración, militó en las filas comunistas, y desde mayo del presente año es sacerdote de la Iglesia ortodoxa.

En el jardín del hotel donde pasan sus vacaciones está sentado el matrimonio. Ella, rumana también, trata, desde hace veinticuatro años, de comprender y hacer feliz a este hombre que se obstina en plantearse dificultades y no ser nunca feliz.

—No estoy, ni he estado nunca —me dice el escritor— ni con los rusos ni con los americanos. No creo en ninguno. Siempre he combatido por la victoria del espíritu, por la verdad y por la justicia. Esto lo he comprendido después, sólo puede encontrarse en el cielo. Por eso, mi camino actual es el de meterme en una aeronave que me conducta al cielo. Tengo que arrepentirme de muchas cosas de mi vida anterior, excepto de que allí donde he encontrado enemigos de Dios, de la grandeza humana, los he combatido siempre. Primero, en mis libros, y ahora poniendo en práctica lo que escribí.

Constantin Virgil se arregla el pañuelo rojo que lleva en el bolsillo izquierdo de una camisa veraniega azul. El traje talar está colgado en el armario durante los días de vacaciones.

Mi bisabuelo, abuelo y mi padre fueron también sacerdotes. Cuando conocí a Ekaterina, en un proceso pasional, en el que ella intervenía como abogado y a mí me interesaba mucho por llevar entonces la sección de tribunales de un gran periódico rumano, le dije en un poema que algún día me haría sacerdote para seguir la tradición familiar, y porque todo hombre que sea, por encima de todo, poeta necesita estar muy cerca de Dios, abrazado a él, y muy lejos de las debilidades de los hombres, de la tierra que pisamos. La mayoría de los grandes escritores de la literatura rumana han sido o son sacerdotes.

Al lado del escritor están sus aparejos de hacer pesca submarina. Bucear y vestir con esmero, son dos acusadas debilidades de este hombre.

—Conozco las playas de casi todo el mundo —continúa hablando—. He auscultado sus secretos, sus fondos, y ninguno es tan bello, tan lleno de colorido, tan fuerte de inspiración como el de la Costa Brava. Aquí se siente con tal intensidad el espíritu que hasta tumbado en la arena se puede trabajar. Yo lo hago en un tratado sobre la liturgia.

Constantemente introduce el pulgar en el cuenco de la pipa. El dedo, impregnado de tabaco, lo limpia en su boca.

—Ahora no soy mejor ni peor que antes. Soy distinto. Es como si hubiera nacido otra vez. No me perdono ni las manchas en los trajes, ni en la conciencia. Veo el mundo con comprensión y amor, pero no estoy en él. ¡Amor!... Me gusta su pregunta —comenta en un tono tan débil como si fuese a contarme un secreto—. Nunca lucharía por el amor de una mujer. (A su esposa se le saltan las lágrimas). Lo haría por salvarla de las mañas de los hombres. Moriría por ofrecerle una flor. El poeta alemán Rike Rainar murió de una infección producida por el pinchazo de la espina de una rosa. En París, llevo a mi mujer, tres veces a la semana, rosas rojas. Las flores, los sombreros y el olor de la cera me entusiasman. Los niños me gustan, pero un artista, un genio, nunca debe tener hijos. Ekaterina sabía que a mi lado tendría sufrimientos y rosas. Sabe que, durante la segunda guera mundial, en la que yo presté servicios en submarinos, me entristecía cuando tenía que volver a tierra, aunque me esperaba ella. En la tierra están las injusticias, las argucias de los hombres. En la tierra no se puede soñar.

—Y yo siempre he soñado —completa la señora Gheorghiu— que un día Constantin me llevaría a ver de nuevo Rumania. Desde que estamos aquí, cada tarde recorremos ocho kilómetros para visitar un pueblo cercano que se llama Romanya. Junto al cartel que indica la dirección del pueblo, mi esposo me ofrece flores silvestres y me recuerda que su única dirección es la del cielo, la de las nubes blancas que adornan este maravilloso cielo de España.

Los discos que compran los famosos

La Chunga, que está actuando por estas playas, adquirió en Palamós dos discos de twist de Johnny Hallyday y uno de baile flamenco. Antonio Amaya ha preferido uno de Clift Richard y tres de madison. Constantin Virgil Gheorghiu, dos discos de Albéniz y otros dos de Falla.

Las cifras hablan

Comer, beber, amor, tomar el sol, playa, bailar, dormir: nueve palabras con las que todo el mundo se entiende perfectamente en este mundo diverso llamado Costa Brava. Aquí no hay dificultad de idiomas. Los gestos, la mímica, las inscripciones en el aire, los guiños de ojo o de boca refuerzan todas las demás relaciones humanas.

◆ Unas cien mil pesetas ingresaron la semana pasada en sus cartillas de ahorro de la Caja Postal los trabajadores del ramo de la construcción y de hostelería afincados en este pueblo. Y conste que no son muchos. Para que arreglen una tubería, por ejemplo, hay que esperar de cuatro a cinco semanas hasta que le toca a uno el turno.

◆ De cien postales vendidas ayer en un estanco de S'Agaró, unas cuarenta las adquirieron los alemanes, que son los que más hay y más escriben en esa localidad. El resto fueron a parar a manos de ingleses, franceses, suizos, etc. Los alemanes sienten predilección por los temas típicos de nuestro país. Los ingleses, por los paisajes marineros en los que se ven pinos. Los franceses se inclinan por los temas playeros en los que hay abruptas rocas.

Antonio Amaya: estilo castellano

La "boite" que en San Feliú de Guixols inaugura esta noche Antonio Amaya es de puro ambiente castellano. Antonio ha dirigido la decoración de su local y ha gastado dos millones de pesetas en comprar piezas en Segovia, Avila, Salamanca y Toledo. Y, como no quería que le diesen gato por liebre, él mismo ha recorrido los pueblos y aldeas castellanos durante dos meses. Antonio está encantado de su experiencia como decorador y también del viaje por tierras de Castilla. Asegura que muy pronto volverá a repetirlo, porque ahora se ha despertado en él la afición de coleccionar piezas rústicas.

LA BEGUM SABE LEER Y HABLAR CATALAN

La Begum ha estado dos días descansando en Arenys de Mar. Aunque este pueblo no pertenece a la Costa Brava, está situado a unos 30 kilómetros de Barcelona, y ya les expliqué a ustedes ayer que la Costa Brava empieza en Blanes, a 70 kilómetros de la ciudad condal, me desplacé hasta allí para ver a la ilustre dama. Pocos minutos después de mi llegada, el «Noor Salaam», yate particular de la viuda del anterior Agha Khan, salía del puerto.

La Begum, que está más delgada de lo que aparenta en las fotografías, vestía traje de seda natural azul turquesa y en la cabeza llevaba un turbante del mismo tejido. Me explicó que uno de sus bisabuelos era catalán, y que su padre sabe hablar esta lengua. Ella conoce muchas palabras catalanas —me saludó cariñosamente en catalán— y lee perfectamente en dicho idioma. Unos discos de sardanas y un diccionario catalán es el recuerdo que de estas tierras se llevaba.

TRAJES PARA VERANO

MARAVILLOSAMENTE CONFECCIONADOS

AMERICANAS
SIN SOLAPAS
PANTALONES
BLUSONES
CAMISAS

UN SURTIDO IMPRESIONANTE EN CALIDADES Y PRECIOS

SAVA
AUSTIN
Camión
"A-404"

- Equipado con MOTOR DIESEL BMC (3. 8)
- POTENCIA 77 CV. a 2.600 vueltas
- CAPACIDAD de carga 4,5 TONELADAS
- FRENOS HIDRAULICOS con SERVO-FRENO de vacío

4 cilindros en línea
3,77 litros de cilindrada
Potencia fiscal 19 CV.
Par máximo a 1.200 vueltas

DISTRIBUIDOR PARA ESPAÑA

D. A. V. E. S. A.

DISTRIBUIDORES ASOCIADOS DE VEHICULOS, S. A.

Agente principal

SACAI

Alcalá, 101
MADRID - Teléfono 275 54 07

Agencias Oficiales:
SORIA: Talleres Hergueta - Tejeda, 30
GUADALAJARA: Jogoal, S.R.C. - Ingeniero Mariño, 28
TALAVERA DE LA REINA (Toledo): Figueroa e Hijos, S. L. - P.° del Prado, 8
CIUDAD REAL: Leopoldo Fraile García - Caballeros, 6

Agente principal:

TREMA OSNUR, S. A.

Villanueva, 30
MADRID - Teléfono 226 [illegible]

Agencias Oficiales:
SEGOVIA: Accesorios La Unión - Avda. Fernández [illegible]
GUADALAJARA: Talleres Blanco - Carretera Zaragoza, 36
TOLEDO: José Sánchez de Avila - Carreteros, 13
MANZANARES (Ciudad Real): Mateo Lozano Garrido - Generalísimo, 30, y 32

M.C.D. 2022

VIERNES Y SABADO, EN LA PISCINA MUNICIPAL

NATACION: Gran Premio de Madrid

El menor de los Cabrera, ante la ausencia de su hermano, sabrá defender con su clase el pabellón familiar ante Monzó y Molinero.

En la prueba de 100 metros libres

DIEZ NADADORES CON TIEMPOS INFERIORES A UN MINUTO

AL fin ha sido una vez más el tiempo quien ha marcado con una exactitud rigurosa la temporada del deporte veraniego por excelencia: la natación. Cuando el deporte-espectáculo del fútbol agoniza y al par que nuestros singulares ases del ciclismo ejecuta proezas dignas de loa y al mismo tiempo de asombro por excéntricas situaciones de subir como si se bajara y bajar como si se subiera —de esto los toledanos saben mucho— es entonces, repetimos, cuando surge con fuerza propia el deporte de las piscinas, las travesías...

- Madrid bien dotada de instalaciones lujosas y mediocres con violentos contrastes entre sí, busca con ilusión su "traje de baño" y despreciando al humilde Manzanares —verdadero padre de la natación madrileña— se lanza en busca de un lugar artificial donde mitigar los rigores de este verano seco y caluroso.
- Los nadadores, esos raros deportistas que batallan con el agua tanto en el verano como en el invierno, hacen su aparición al exterior, e inician, de una forma tenaz, la lucha firme contra el tiempo. Minutos, segundos y décimas de segundos son atacados una y otra vez con ansias de superación en busca del arañazo afortunado que le sirva de trampolín —por algo estamos dentro del elemento— ante la vista del seleccionador regional o nacional para poder representar a nuestra región y nación en festivales de categoría. Ya han finalizado los campeonatos castellanos de natación masculinos para las categorías juveniles e infantiles, con escaso éxito de marcas como lo ratifica el que tan sólo un club, Parque Móvil, poniendo en liza sus mejores nadadores, haya conseguido rebajar la marca regional de 4 x 100 libres. Y como contrapunto final la respuesta más brillante aún del sexo femenino que en la tarde del último sábado, en la piscina de Moscardó, consiguió derrocar la marca nacional juvenil un grupo de madrileñas: Villar, Gómez Zamora, Gallego y Von Carsten, totalizando cinco minutos, diecinueve segundos y siete décimas.
- Pero lo verdaderamente interesante es que los próximos viernes y sábado, días 12 y 13 del actual, podamos presenciar en la piscina Municipal de la Casa de Campo, cedida por el Ayuntamiento a estos efectos, la más importante demostración natatoria que puede presentarse en España en estos momentos e incluso superando por tratarse de pruebas individuales, sin clasificación de clubs o equipos, a los campeonatos nacionales. Amparándose en el nombre de Gran Premio de Madrid, resucitado tras ocho años relegado al olvido por falta de interés o medios de anteriores federaciones, ahora resucita merced a gestiones personales de los actuales componentes de la Federación Castellana, pero con un ímpetu tal que desborda todo lo previsible.
- La Federación Española, ante este deseo de los directivos madrileños de realizar un gran festival, ha prestado su total ayuda atendiendo la sugerencia del seleccionador regional, señor Ugarte, quien deseaba poder cotejar la verdadera forma de los mejores nadadores nacionales del momento con vistas a los encuentros internacionales que en breve se han de disputar: Marruecos A-España B, posiblemente los días 15 y 16 en Madrid, y devolución visita a Casablanca los días 19 y 20; devolución visita a Portugal, Lisboa, días 16 y 17, y, como final, encuentro contra País de Gales en Cardiff.
- Nunca faltará el suspicaz que piense que para realizar una selección en deporte individual, donde el mejor seleccionador son las marcas medidas en metros y centímetros, o minutos, segundos, décimas e incluso quintos de segundo, con servirse de una cinta métrica y de un cronómetro todo está solucionado; mas está completamente equivocado. En más de una ocasión hemos podido comprobar cómo, ante nuestro asombro, el "seleccionador responsable" relegaba a segundo término a la figura favorita supliéndola por otro deportista reconocido como de menor categoría y verse al final cómo éste se crecía, alcanzando marcas verdaderamente inaccesibles para el primera categoría. Ahí es donde reside el trabajo y pundonor de un seleccionador del deporte individual, como ocurre en natación con el señor Ugarte. El piensa, en buena lógica, que enfrentados entre sí los más destacados nadadores puedan, ante el estímulo de lucha, y sin olvidar la dureza de la piscina de la Casa de Campo, realizar excelentes marcas, máxime cuando la presencia de un grupo de alemanes de gran categoría—representaron a su nación en Leipzig en los últimos campeonatos europeos—ha de infundirles mayor interés en la pugna.
- Como aserto de cuanto decimos anteriormente, podemos anticipar a nuestros lectores que en las pruebas del día 12 intervendrán: 400 metros libres: Fortuny, Codina, Cospedal, Cossío, J. Fernández, Torres y Lecea II. 200 metros braza: Padrón, Martínez, Flaqué, Roséiguez, Medina, Larrauri y Lusarreta. De estos nadadores cuatro de ellos marcan entre dos minutos treinta y nueve segundos 1-10 y los dos minutos cuarenta y tres segundos; el alemán Froschen está también dentro de estas marcas citadas.
- Doscientos metros mariposa: destaca en esta serie la pugna entre Pujol y Claret, mientras Martínez, Cospedal y Martí luchahrán por los dos puestos correspondientes al equipo "B", en tanto que su oponente alemán será Schiler con dos minutos veintiséis segundos.
- La serie de espalda presentará el vacío del mayor de la dinastía Cabrera, mas su hermano, presente en la liza, presentará batalla a Monzó para el primer puesto, en tanto que Molinero y Cugueró intentarán aprovecharse de dicha lucha en beneficio propio, al igual que el germano Fischer, rondando éste el minuto y seis décimas.
- Como final de esta primera jornada, y tras el intermedio del polo acuático para seleccionar a los posibles "B", el Gran Premio de Madrid en litigio con la presencia de diez nadadores, bajando todos ellos del minuto, y alguno, concretamente Espinosa, con cincuenta y seis segundos nueve décimas, es decir, el récord de España en la actualidad. Los restantes, desde Cossío, Cospedal, Molinero, Gimbernat, Tarragó Codina, Cugueró y Guillermo Fernández, hasta Manolo Plaza, nos ofrecerán la prueba más emocionante que se haya visto en Madrid desde hace muchos años, sin olvidar que los germanos presentarán a Tolk, de marca similar a la de Espinosa.
- Para el siguiente día, sábado, están previstas las series siguientes: 200 metros libres con presentación de ocho nadores nacionales, bajando todos de dos minutos diez segundos, alternándose los libristas ya mencionados para las series de 400 y 100 metros libres. Seguirán a estas series los 200 metros braza, con participación idéntica a la citada para el hectómetro del mismo estilo, como ocurrirá igualmente con la serie de 100 metros mariposa y los 200 metros espalda, cerrando este interesante festival la serie de los 400 metros estilo individual y los 1.500 metros libres, ambas series con la actuación del plusmarquista nacional de dichas pruebas, Miguel Torres.
- Es de esperar que los madrileños amantes del deporte puedan darse por satisfechos ante este espléndido plantel de nadadores, que han de ofrecer al público de Madrid el mejor espectáculo natatorio que hayan podido contemplar desde la inauguración de la piscina olímpica de la Casa de Campo.

Felipe SEVILLANO

LOS PROX MOS DIEZ AÑOS DE MADRID

Por un error de imprenta omitimos ayer la firma del artículo "Los próximos diez años de Madrid", que publicábamos reproducido de "El Español", y del que es autor don José Antonio Vaca de Osma. Al rectificar el lamentable fallo, pedimos disculpas al señor Vaca de Osma y a nuestros lectores.

MAGNIFICA INVERSION DE CAPITAL (14 % NETO) alquilando los pisos adquiridos a su RENTA LEGAL

COMUNICACIONES RAPIDAS Y CONTINUAS: METRO Y TRANVIAS, AUTOBUSES desde la estación del Metro de Valdeacederas, al BARRIO del PILAR.

INFORMACION Y CORRESPONDENCIA

- OFICINA CENTRAL: Monte Esquinza, 4.2°. De 10 mañana a 2 tarde y de 5 tarde a 9 noche
- EN EL BARRIO DEL PILAR: Final de la calle Capitán Blanco Argibay (entrada provisional frente al n.° 328 de la calle Bravo Murillo) Servicio permanente de 10 mañana a 8 tarde

Fontán

-82-

CASA GILARRANZ

ALQUILER TRAJES de chaquets, fracs, smoking y media etiqueta en todas las tallas y medidas.

Enviamos a provincias

CALLE SANTA ANA, 1

(Junto plaza Cascorro)

Tel. 265 36 61

M.C.D. 2022

¡Ahorre agua!
JABON ATOMIZADO
LAGARTO
EXTRA
LIZARITURRY Y REZOLA, S. A.
SAN SEBASTIAN
LAGARTO
Lavando con
Jabón atomizado
LAGARTO
de espuma soluble
ACLARADO, RAPIDO Y CON MUCHISIMO MENOS AGUA QUE CUALQUIER DETERGENTE
Auténtico jabón el mejor producto para la limpieza
LIZARITURRY Y REZOLA, S. A.
SAN SEBASTIAN
CENTRAL PUBLICIDAD

M.C.D. 2022

Transmisión televisual del interior de un hombre

Imágenes exactas del estómago y de los intestinos

INNOVACION SENSACIONAL GRACIAS A LA OPTICA DE FIBRAS

LA escena siguiente parece ser un producto de la fantasía: el paciente traga un tubo flexible del espesor de un dedo hasta que su extremo llega al estómago. En la punta del tubo se montó una lámpara en miniatura y un sistema óptico. En una gran pantalla de televisión en la pared de la sala se observan todos los pormenores en el estómago del paciente. Se puede distinguir todo claramente: alimentos semidigeridos, los músculos en movimiento y las mucosas. Esta escena se presenció hace poco al realizarse en la Clínica Universitaria de Erlangen un experimento sensacional.

El experimento fué llevado a cabo por los dos especialistas alemanes, profesor doctor Norbert Henning y el doctor Klaus Heinkel, que por primera vez en la historia de la Medicina hicieron uso del "cable transmisor de imágenes". Se trata de un conductor flexible en que se puede conducir luz tal como agua en una manga En el extremo del tubo se puede reconocer todavía claramente la imagen a pesar de todas las curvas que haga la manga, debiéndose ello a fibras de vidrio de solo algunas milésimas de milímetro de diámetro. Millares de fibras constituyen, en forma de haces, conductores ideales de imágenes.

La idea de utilizar fibras de vidrio para transmitir imágenes cuenta ya veinticinco años y es de origen alemán, pero fué llevada a la práctica sólo en el año 1956 por el físico indio doctor Kapany, quien, al desarrollar el cable conductor de imágenes, partió del hecho conocido de la "reflexión interna". Según este principio, la luz que penetra en determinado ángulo en una vara de vidrio redonda no es reflejada hacia afuera, sino hacia adentro. Reflejada de una pared a la otra, la luz sigue en todas las curvas de la vara. Ya que los rayos luminosos no se extienden en paralelo, sino en todas las direcciones, aún no se pueden transmitir imágenes con semejante vara sencilla. El investigador hindú resolvió el problema utilizando, en lugar de una sola vara, varios miles de hilos de vidrio. De este modo, las imágenes se desintegraron, por decirlo así, en puntos individuales que más tarde volvieron a reunirse exactamente. Cada punto de imagen pasó por su propio hilo de vidrio.

Por medio de esta "óptica de fibras", perfeccionada en el interin, fué posible en el experimento de Erlangen transmitir imágenes exactas del interior del estómago y de los intestinos. El mayor progreso de este sistema está en que el tubo conductor se puede conectar con una cámara de televisión, lo que permite que todo un grupo de médicos o estudiantes presencie un caso. Además existe la posibilidad de hacer fotografías, observando así la evolución de una enfermedad durante días y semanas. El éxito alcanzado en Erlangen justifica el pronóstico que en lo futuro se podrá observar por medio del conductor de imágenes y de la televisión no sólo el estómago, sino también el interior de los riñones, de la vejiga, de los bronquios y hasta del corazón.

CONSEJO DE ADMINISTRACION DEL PATRIMONIO NACIONAL

Concurso para el aprovechamiento del corcho existente en los cuarteles de El Goloso, Querada, Somontes y Batuecas del Monte, de El Pardo

Hasta las doce horas del día 15 de julio de 1963 se admiten proposiciones para el referido concurso, conforme al pliego de condiciones técnicas y administrativas, que podrá ser examinado en el Negociado de Rústica de la Central del Patrimonio Nacional, cuyas oficinas se encuentran sitas en el Palacio de Oriente (calle de Bailén), de esta capital, así como igualmente en las oficinas de la Administración de este Patrimonio, en El Pardo.

Madrid, 5 de julio de 1963.—**El consejero delegado gerente.**

EXITO SIN PRECEDENTES DE UN LIBRO DE CARACTER TECNICO: «PRIMAVERA SILENCIOSA»

PRECAUCION AL EMPLEAR LOS INSECTICIDAS

Hay que escoger los que no ofrezcan peligro

LA noticia nos llega de Ankara. Treinta y cuatro personas, en su mayoría obreros agrícolas, han encontrado la muerte en la región de Manisa (Anatolia occidental), por haber utilizado, sin precauciones, insecticidas para el tratamiento de unas plantaciones de tabaco. Es una noticia muy reciente, y, por desgracia, no es única. El peligro ronda, desde hace tiempo, en el manejo de algunos insecticidas. Estos lamentables sucesos no son excepcionales.

Y, sin embargo, los insecticidas son necesarios. Representan una conquista de nuestra época de la que no podemos prescindir. Ahorran un tiempo precioso en la lucha contra los insectos. Pero conviene extremar las precauciones al emplearlos. Hay una precaución previa, imprescindible: es el cuidado en la elección del insecticida que vamos a emplear. ¿Cuál es el producto adecuado?

EL CALIDO VERANO

Ya estamos en verano. Los hechos vuelven a repetirse una vez más. Vuelve el calor y vuelven los insectos. Los insecticidas hacen también su aparición.

A veces, sin embargo, los insecticidas de uso doméstico, por no hablar de los empleados en fumigar grandes superficies agrícolas, cuyo peligro ha denunciado la biólogo norteamericana Rachel Carson en "Primavera silenciosa", un libro de éxito sin precedentes, hacen del verano una tragedia. No se conforman con matar insectos. Ponen también en peligro a los animales domésticos e incluso al hombre. Sucesos como el de Anatolia no son raros, ni mucho menos.

"Los insecticidas son una gran conquista de la ciencia y prestan valiosos servicios, a condición de que sean sometidos a una triple regla: educación, control y protección", escribe Rogen Heim, director del Museo Nacional de Historia Natural, en el prólogo a la edición francesa de "Primavera silenciosa". Educación, control y protección... He aquí todo un programa para el uso de los insecticidas en esta calurosa época del año, en la que consumimos gran cantidad de alimentos crudos y el peligro del contagio es mayor. Cualquiera de estos alimentos puede estar contaminado si no se han tomado unas elementales precauciones. La experiencia demuestra que los hechos como el que comentamos no son fruto de la casualidad.

El verano ha traído las moscas. Ha habido que comprar un insecticida. Posiblemente en la tienda han despachado el que han querido o el primero que tenían a mano. En la casa hay niños que juegan y se distraen con cualquier cosa, que todo lo miran y todo lo curiosean. Desde el momento que hemos metido en casa un producto sin garantía hemos metido también el peligro. Un descuido puede ser fatal.

Este no debe ser, ciertamente el clima que acompañe el uso de los insecticidas. Hay que tener la máxima tranquilidad sobre ellos. Como enseña la biólogo Rachel Carson en su apasionante libro, que ha alcanzado un éxito sin reservas en los Estados Unidos, Inglaterra y Francia a los pocos meses de su publicación, es preciso emplear insecticidas que no ofrezcan peligro y hacer de esto la verdadera medida de seguridad.

INSECTICIDAS NATURALES

Los insecticidas naturales ofrecen, en este campo, una ancha gama de posibilidades. Las naturaleza es muy sabia y ha dado ya con los productos capaces de frenar la ofensiva de los insectos. Actualmente estos insecticidas pueden obtenerse en las mismas proporciones que los sintéticos, merced al adecuado aprovechamiento de aquellas zonas en que se producen. El pelitre, por ejemplo, ha llegado a ser una gran industria de Kenia. Con ellos el peligro no existe. Esta es su verdadera seguridad: son, realmente, sólo para insectos.

A la hora de elegir un insecticida hay que escoger uno que no sea tóxico. Ello es una garantía para su empleo doméstico. Sólo así puede usarse en comedores, en cocina, en cualquier sitio de la casa, sin que exista el menor peligro de contaminación. Después, en orden a la eficacia, hay que buscar dos cualidades que resultan imprescindibles también: la rapidez y la seguridad.

La seguridad de los insecticidas naturales es también la de quienes los emplean. El peligro debe estar a cubierto de errores y olvidos. Un insecticida no tóxico supone ya andar un buen camino en la búsqueda de la seguridad.

pestañas de terciopelo con cosmético de pelo atomizado

Ahora puede lucir unas pestañas largas y pobladas. Ya está a la venta en España un producto moderno de sencilla aplicación que dobla la longitud y volumen de las pestañas.

COSMETICO DE TERCIOPELO
Pestañas artificiales en una base neutra vitaminada.
Se emplea simplemente con un cepillito como un cosmético cualquiera.

COSMETICO DE TERCIOPELO
Alarga las pestañas, las espesa, las nutre y embellece al mismo tiempo, porque es una pastilla de pelo atomizado.

Pestañas de terciopelo.
Mucho más bonitas que las más bonitas naturales.

Es un producto de la serie

atomizados

Balena, s. a. de publicidad

Engrase su vehículo

CADA **8.000** KMS.

con grasa especial inglesa MOLYSLIP

EN LA ESTACION DE SERVICIO

FERBLASA

Paseo de Santa María de la Cabeza, 14 · Madrid-5 · Tel. 2 28 40 09

M.C.D. 2022

EL ARTE

Por M. SANCHEZ-CAMARGO

FERNANDO DORNELLAS

ESTE buen artista peruano, ante su exposición en la sala Fortuny, nos hace pensar en la Escuela de Madrid, y nos hace pensar no porque parta de uno de sus vértices —el más débil en madrileñismo— como es el haber sido discípulo de Vázquez Díaz, sino porque su inspiración tiene como temario esas tierras que descubrió en su geología Benjamín Palencia desde la Escuela de Vallecas, y que, luego, siguieron de muy diversos modos y maneras: San José, Alvaro Delgado, Juan Guillermo, etc., etc.... Para nosotros la pintura de Dornellas tiene más parecido con Caneja que con ninguna otra. Hay un mismo aliento vital, un igual propósito, y aunque la arquitectura en Dornellas es más estricta, y la materia menos rica, el parecido es evidente y cierto...

Dornellas conserva de su origen un acento colorista muy especial, muy delicado y muy débil; casi parece el de un tejido hecho por los indígenas de su fabuloso país, o la decoración de una pieza de cerámica... Dornellas es pintor más preocupado de la sensibilidad que de ninguna otra cosa, y a ella dedica lo mejor de su inspiración: a dejar patente en la tela aquellos motivos que llegan al espectador de una manera más directa y, siempre, con una finalidad ornamental.

★

MAGDA ANDRADE

EN la sala Sesat expone una artista venezolana, como tantos compatriotas, educada en París, y eso quiere decir que Europa les resta todo aquello que —a nuestro juicio particular— puede ser más interesante, o sea la impresión de la tierra de origen de la cultura que fué, de los impulsos de un modo de ser y estar en la vida. La gran equivocación de tanto artista hispanoamericano es sustraerse a su propia geografía en figurativo, en abstracto o en informal, para buscar un lenguaje "universal" olvidando que esa universalidad que buscan se halla a su lado, cerca de ellos, y que es inútil, y hasta perjudicial, que vayan a enriquecer, sin proponérselo, escuelas extrañas olvidando que la suya, bien digerida y amada, puede ser más universal que ser un número más en el concierto general de valores, y nunca —por ser hispanoamericano— de los primeros. Pero ese suceso que pudiéramos llamar "provinciano" invade a los artistas hispanoamericanos que, sabiendo ver su propia geografía—de una manera o de otra—podrían encontrar un lenguaje personal y definitivo.

La reciente exposición de "Arte de América y de España" demuestra cómo un hondureño, un chileno, un boliviano, cuando beben en sus fuentes de origen encuentran el gesto plástico que les hace famosos y diferentes.

Magda Andrade es una "parisiense" más. Lo mejor de su obra son recuerdos del Amazonas, a los que ha procurado encubrir con aires de europeos, con lo cual ha estropeado algo que podría ser importante...

LA OBRA DE EDGAR NEVILLE

LA verdad es que una exposición de Edgar Neville refresca el espíritu. Esto no quiere decir que Edgar Neville sea pintor, incluso, que ni falta que hace, sino que su obra posee la frescura, la gracia, la naturalidad y la espontaneidad que sólo tiene un hombre de tan honda raigambre intelectual y sensible como el autor de "El baile". A nosotros nos ha gustado—la verdad sea dicha—más el prólogo que los cuadros, como tales cuadros; aunque, como simples objetos tienen su interés. Y si lo mejor es el prólogo, ya que tiene la habilidad de situar al espectador en un clima propicio, justo es que reproduzcamos parte de él para buen recreo de nuestros lectores: "... Poco tengo que decir de mis cuadros; están pintados con sinceridad y teniendo como modelo mi imaginación. Puede ser que los paisajes de verdad no sean así, peor para ellos, pero existen en mi memoria cromática y los voy creando en el lienzo, para que los paisajes reales sean así... Si yo supiera dibujar pintaría una vaca de vez en cuando en ese paisaje y ello me ayudaría para dar sensación de distancia, pero soy demasiado torpe de mano, y Dios sabe a lo que se parecería la vaca, así es que desisto de ello... En mis paisajes desiertos no va nadie a ellos, como no sea alguna pareja que se oculta en la maleza. Los pescadores que se asoman a mis ríos desaparecen inmediatamente, porque en ellos hay sirenas, y las sirenas de agua dulce son terriblemente atractivas; también se extrañarán algunos de que pinte, a menudo, París; pero he de aclarar que no lo hago a propósito, yo pretendo pintar siempre la plazuela del Alamillo, pero me sale París...; no puede uno evitar el ser hombre de mundo.

En cuanto a los retratos, he de confesar que yo pretendo retratar a mi amiga Sarita Montiel, que es cliente mía, y, sin embargo, me salen esos señores..., ¡qué le vamos a hacer...!"

Termina el delicioso prólogo, que es muy extenso para darlo en su totalidad, diciendo: "Las personas que cuelguen mis cuadros en su pared pueden tener la seguridad de que están viendo una obra de imaginación más literaria, nostálgica y evocativa que un paisaje en kodacrome de algo que existe. Lo que yo pinto sólo existe en mi corazón; a veces, con una crueldad que sangra, y otras, envuelto en un velo más que de niebla de nostalgia por una imagen que fué viva un día y que se fué perdiendo inexorablemente en la lejanía, como Nôtre-Dame, y como una chavalilla a la salida de los toros."

Después de leer lo que antecede, la exposición de Edgar Neville cobra nuevo interés y adquiere un valor sentimental que hasta nos hace olvidar que este "naif" tan agudo e inteligente no tiene idea de coger un pincel, pero tiene otras, ciertas y evidentes...

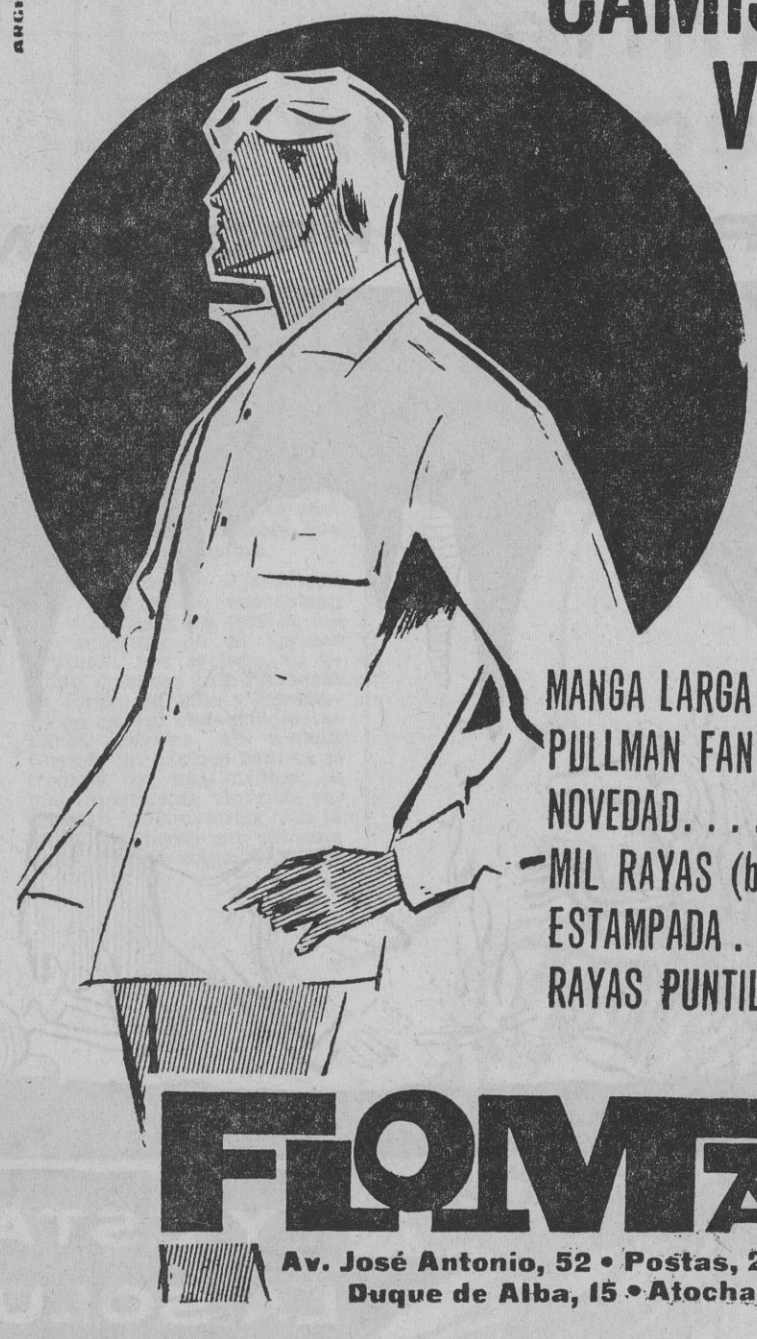

CAMISAS de VERANO

MANGA LARGA RAYADA. 250 pts.
PULLMAN FANTASIA . . 276 »
NOVEDAD. . . . . 306 »
MIL RAYAS (bicolor) . 312 »
ESTAMPADA . . . . . 325 »
RAYAS PUNTILLE. . . . 348 »

FLOMTAR

Av. José Antonio, 52 • Postas, 2 y Mayor, 1
Duque de Alba, 15 • Atocha, 57

EL DURALUMINIO, símbolo de nuestro tiempo

y para la mujer moderna,
LA COCINA
de nuestro tiempo
en DURALUMINIO,
¡INOXIDABLE!

Conde de Peñalver, 47 - Madrid-6.
Teléfonos 225 45 32 - 226 38 41

M.C.D. 2022

PRESTO

ASI EMPEZO EL PROBLEMA

Y ESTA ES LA SOLUCION

MORATALAZ

PORQUE EN MORATALAZ, "URBIS" ha construído una ciudad completa, que está dentro de Madrid, y en la que puede satisfacer todas las exigencias sociales y familiares que el actual vivir impone.

VISITE HOY MISMO MORATALAZ, y en él, la EXPOSICION PERMANENTE DE LA VIVIENDA, abierta todos los días (excepto lunes) de 9,30 a 2 y de 4,30 a 9 Festivos: de 11 a 2 y de 5 a 9

Autobuses: 20, 30, y 8; trolebús 106

INFORMACION Y CONTRATACIÓN:

INMOBILIARIA

Urbis S.A.

Avda. de Menéndez Pelayo nº 71 - Teléfono 251 01 00

Laborables: de 9,30 a 2 y de 5 a 8. Festivos de 11 a 2 y de 4.30 a 6,30.

M.C.D. 2022

Una serie de artículos del doctor Octavio Aparicio

ACCIDENTES.

La enfermedad de nuestros días

6 EN EL VERANEO

DURANTE los alegres días de las vacaciones, en el campo, en la playa o en el monte, un imprevisto accidente puede cortar el curso plácido del único descanso que dispone el hombre atareado de hoy. Su índole es muy diversa.

EL ACALORAMIENTO

Hay que distinguir entre el golpe de calor y acaloramiento y la insolación. La insolación es producida por la acción directa de los rayos solares sobre la cabeza, lo que encierra el peligro de sobrecalentamiento del cerebro. El golpe de calor, el acaloramiento, ocasionado bien por el sol o por una atmósfera cálida y cargada de humedad, bochornosa, es la consecuencia de un elevado recalentamiento del cuerpo y de un acumulo excesivo de este calor en el cerebro.

Existen dos formas de ataque o golpes de calor: una se traduce por falta de fuerzas, malestar general, su duración profunda, congestión del rostro, calambres y síncope. En la otra forma producen estos síntomas, pero agravados por fiebre elevada, trastornos nerviosos, vértigos y delirios.

Si se desea evitar tales peligros veraniegos se debe cuidar la indumentaria, las bebidas y el ejercicio muscular. Eviten los vestidos poco holgados, que retienen el sudor y comprimen el tórax. Usen ropa de tonalidades claras, de textura porosa. Desechen los tejidos que impiden la transpiración. Tomen con frecuencia bebidas refrescantes. Las mejores son zumos de frutas. Eviten los líquidos alcohólicos. No hagan ejercicios musculares violentos que incrementen las combustiones internas, elevan la temperatura corporal y fatigan el organismo.

Cuando se presume de amenaza de un ataque de calor, lo que se puede deducir porque la piel, antes muy húmeda, se ha secado y se nota ardiente, deben adoptarse con la mayor urgencia las siguientes precauciones: guardar reposo absoluto, desabrocharse los vestidos para que no se ajusten, tomar en abundancia bebidas frías e ingerir sal y ponerse compresas frías.

PICADURAS VENENOSAS

Abundan en Europa, especialmente en los países meridionales como España, los animales venenosos, entre los que hay víboras, escorpiones, arañas, abejas, avispas, abejorros, etc. Todos estos animales terrestres, a cuya lista se puede añadir las medusas y algunos peces del Atlántico y del Mediterráneo, son los causantes de muchos accidentes veraniegos que, a veces, son mortales. En todos los países templados, entre los que se encuentra España, no existen animales extremadamente venenosos. Así, en Europa, sólo hay que lamentar 50 muertos al año por mordedura de serpiente, pero éstos únicamente tendrían mortal efecto en los niños.

Contra mordeduras y picaduras existen innumerables remedios populares, pero muy pocos resultados se pueden esperar de ellos. Esta costumbre de seccionar o chupar la herida o la picadura para sacar el veneno, no conduce a nada práctico. En cuanto a la cauterización con un hierro candente, para que ésta dé resultado es necesario llegar a producir una quemadura profunda, la que los médicos llaman de tercer grado, tratamiento heroico al que hoy pocas personas se prestarían a no ser que se vieran en peligro de muerte. Sólo la ligadura del miembro por encima de la parte afectada podría impedir la difusión del veneno, pero esta ligadura tiene sus inconvenientes y, además, no impide que aquél pase a todo el cuerpo. Para ayudar a la eliminación del veneno puede practicarse una incisión o corte amplio en la misma herida con un cuchillo muy limpio para que la sangre mane en abundancia. También se pueden aplicar ventosas en la región afectada, y si se puede, compresas de una solución de permanganato potásico al 1 por 100.

Mientras tanto se habrá llamado al médico urgentemente, que recetará la medicación apropiada. Los parientes y familiares del enfermo deben evitar que éste se enfríe, para lo cual le abrigarán con mantas de lana, administrándole al mismo tiempo estimulantes y evitando a su alrededor todo ruido y cualquier cosa que pueda soliviantarlo y excitarlo.

Nos venimos refiriendo hasta ahora a la mordedura de víboras o escorpiones, que son los que pueden presentar un cuadro más grave. Pero en el caso de que sean muchas las abejas o avispas las que pliquen o lo hagan en lugares delicados, como en la lengua, también los afectados corren grave riesgo, aunque estos puedan prevenirse a tiempo con sustancias antialérgicas y desensibilizantes. La sintomatología de la picadura de una abeja es muy varía. En los casos peores aparece sensación de angustia, opresión de pecho o de garganta, fatiga o vértigo, llegando hasta el desvanecimiento. El enfermo presenta los ojos enrojecidos y la cara congestionada, y tiene, según su predisposición, una urticaria más o menos desgeneralizada.

El lugar donde haya picado la avispa o la abeja puede ser lavado con amoníaco o con bicarbonato sódico, aplicándose un antihistamínico en forma de loción o de crema. Si se presenta una reacción alérgica, los antihistamínicos pueden yugularla; pero en los casos de personas que se han sensibilizado por la repetición de las picaduras puede ser necesaria la inyección de adrenalina para salvarles la vida. En los casos de que los insectos de aguijón hayan dejado clavado éste en la piel, conviene cortarlo a ras de la epidermis y extraerlo con una pinza curva.

Cuando alguna persona sea picada por una víbora, un escorpión, una araña o muchas abejas o avispas, o una sola, pero en lugares delicados, como la lengua y el cuello, se debe acudir inmediatamente al médico, el cual debe actuar con toda celeridad.

LAS ARAÑAS Y EL TARANTULISMO

La tarántula es el nombre popularizado que se les da a todas las arañas venenosas.

En la actualidad se conocen cuatro tipos de tarantulismo, que originan otros tantos cuadros clínicos. Apenas pica una de estas arañas venenosas aparecen rápidamente los dolores que se irradian por todo el cuerpo y se agravan con trastornos generales y la presentación casi constante de un cuadro psíquico de naturaleza depresiva.

En España se han localizado focos de arañas venenosas en los campos de Tarragona y Valencia, contra los que se debe luchar, teniendo en cuenta la gran procreación de las arañas cuando las condiciones climáticas les son favorables. Aunque se citan con sus nombres científicos y se describen diversos tipos de arañas, omito dar ningún nombre, pues nunca se consigue localizar a la verdadera agresora. Esto es cierto. La mayoría de las veces la araña mordedora no ha sido identificada. La víctima siente la picadura y su única preocupación es dar un manotazo al bicho y aplastarlo. Si el médico insiste en identificar la araña, el paciente señala la primera que encuentra, como presunta culpable.

Sea cualquiera la especie productora de los accidentes actuales de tarantulismo, son convenientes medidas de precaución frente a las arañas venenosas. Se puede luchar contra las arañas mediante fumigaciones con anhídrido sulfuroso. En el campo son útiles las pulverizaciones con petróleo adicionado de alcohol iscamílico. En las regiones donde abundan estos bichos puede recurrirse al agua hirviendo, al vapor acuoso y al fuego como medida de exterminación. Los excursionistas que vayan a plantar sus tiendas de campaña en campos donde abundan las arañas, deben cubrir el suelo que les ha de servir de lecho con una lona o humedecer la tierra de alrededor, pues es conocida la repugnancia de estos insectos por el agua. El tratamiento de elección es la sueroterapia específica, pero como ésta casi nunca se puede llevar a la práctica, se recurre a las inyecciones de calcio y a los antihistamínicos, que evitan el prurito.

ENVENENAMIENTOS CON ANIMALES MARINOS

Nuestras playas son pacíficas y benignas. En ellas los bañistas pueden nadar confiadamente sin miedo a los tiburones. Sin embargo, no es difícil tropezarse en las costas del Atlántico y del Mediterráneo con las medusas y a las arañas de mar. Las primeras son más conocidas y se les tiene por el escozor y la urticaria que producen en la piel al más mínimo contacto. Entre los pescadores y bañistas no son raras las picaduras producidas por diversas especies de la araña de mar. La naturaleza química del veneno de las medusas y de las arañas de mar es aún desconocido, pero se han descrito perfectamente estos animales marinos venenosos y los síntomas de la intoxicación que producen en el hombre.

Casi todos los celentéreos, entre los que se encuentran las medusas y los corales, están provistos de un aparato urticante, que encierra un líquido venenoso y un filamento en forma de tubo y enrollado en espiral que, al desenrollarse, expulsa el veneno. Cuando un pacífico bañista se tropieza con una medusa, su piel experimenta violentas reacciones inflamatorias. En la epidermis siente un vivísimo dolor. Parece como si le hubieran quemado. En efecto, a poco le brotan en la piel ampollas semejantes a las ocasionadas por una quemadura.

Generalmente el contacto ha sido breve, y la intoxicación, pequeña. Pero si el nadador no ha podido desembarazarse del pegajoso abrazo de la medusa, el envenenamiento es más intenso y los síntomas más alarmantes. Entonces se produce en la víctima un estado de agitación y angustia, con dolor de cabeza y vómitos, que puede acabar en el colapso cardíaco.

Wade ha descrito el caso de un bañista que, a pesar de haber sido atendido, falleció a los cinco minutos del contacto con la medusa. Pero no tengan miedo. Este desenlace no es lo corriente. En la mayoría de los casos cesan el dolor y las molestias a las pocas horas. No hay, pues, peligro de muerte, pero sí una quemazón en la piel afectada que a veces resulta insoportable.

Para evitarse estas molestias, el tratamiento debe aplicarse rápidamente. Consiste en una inyección intravenosa de diez centímetros cúbicos de gluconato cálcico. Para combatir el efecto urticante inflamatorio de la medusa es recomendable aplicar sobre la piel lesionada alguna pomada anestésica o antihistamínica. El estado de agitación puede remediarse con el uso de sedantes. En los casos graves hay que tonificar el corazón.

El dragón marino o araña de mar es un pez provisto de glándulas cutáneas venenosas, cuya ponzoña es transmitida por las espinas que posee en las aletas. La absorción del veneno provoca en el hombre alteraciones del sistema nervioso, con vértigos, sudores de una intensa depresión psíquica. En la zona afectada se producen intensos dolores y prurito. La parte contaminada puede gangrenarse y requerir la amputación. Pero estos casos fatales son también raros. El tratamiento es semejante al del envenenamiento producido por la medusa, siendo muy eficaz la calcioterapia.

Hay, pues, que aplicar una inyección intravenosa de glocunato de calcio seguida de otra intramuscular. Si los síntomas no ceden hay que repetir el tratamiento, combatiendo además los trastornos cardíacos con cafeína.

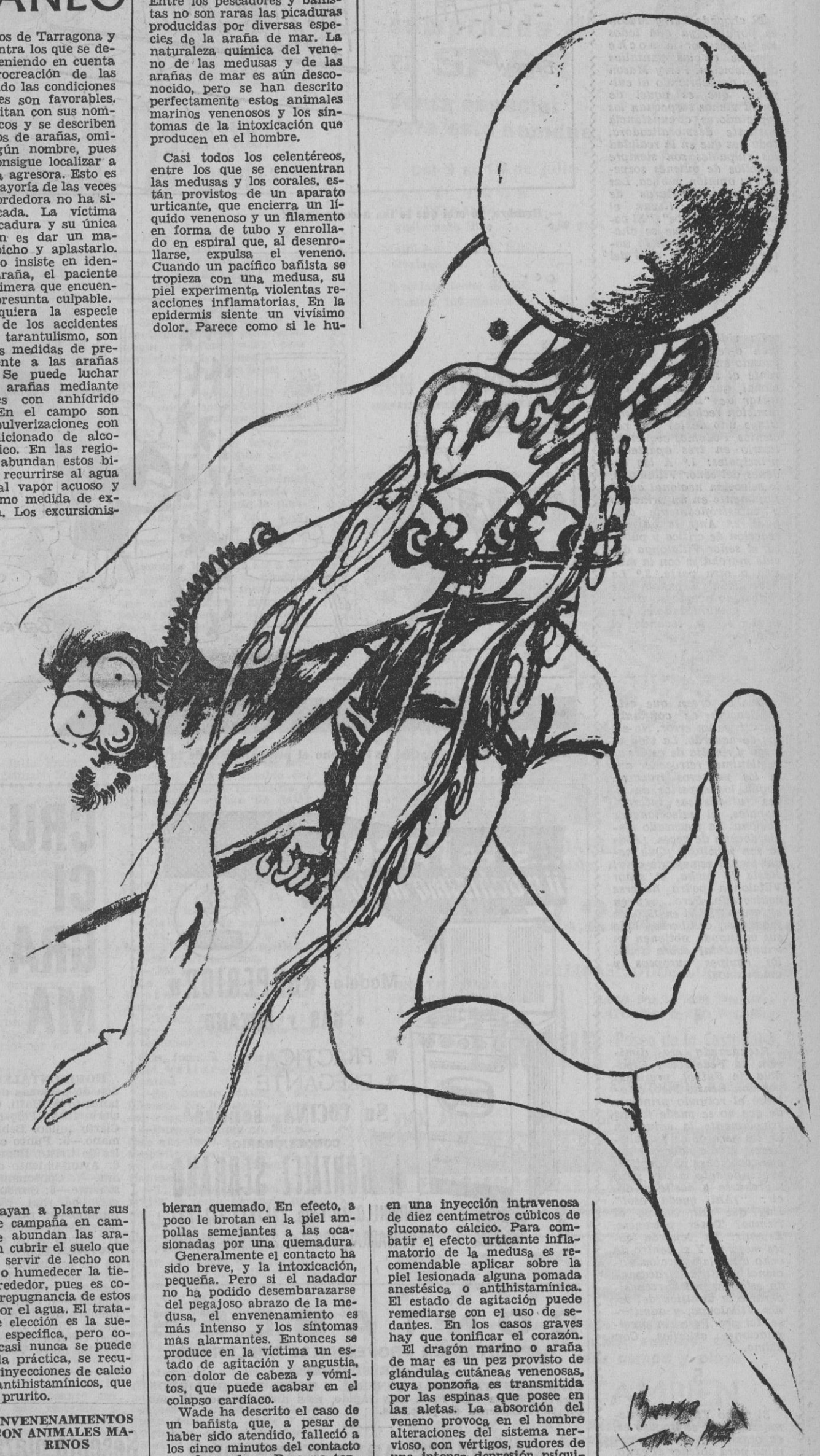

M.C.D. 2022

EL PALO y la VELA

CASO VILLALONGA

1

El abogado Perry Mason es popular, ya que todos los jueves por la noche aparece en las pantallas de televisión. Perry Mason acaba descubriendo al culpable, que es aquel de quien menos sospechan los espectadores, circunstancia bastante desmoralizadora, toda vez que en la realidad los culpables son siempre aquellos de quienes sospecha la opinión pública. Las policiacas aventuras de Perry Mason llevan el nombre de "casos". "El caso del patito que se ahogaba", "El caso de la novia curiosa", "El caso del sonámbulo"...

2

La vida nacional también ofrece "casos" de cuando en cuando. El referente al seleccionador nacional, que podríamos calificar de "El caso de la dimisión rechazada", constituye uno de los más recientes. Podemos esquematizarlo en tres apartados principales: 1.º A las órdenes del señor Villalonga, lo selección nacional actuó flojamente en un principio y catastróficamente después. 2.º Ante la adversa reacción de crítica y público, el señor Villalonga decide marcharse con la música a otra parte. 3.º La Federación Española de Fútbol no acepta su dimisión, comunicándole que puede seguir tocando el tambor.

3

Muchos creen que esta ratificación de confianza constituye un error. No estoy de acuerdo. La vida es larga y resulta de espíritus pusilánimes retroceder ante los primeros fracasos. Según los expertos en lides futbolísticas internacionales, el seleccionador nacional ha fracasado media docena de veces. ¿Acaso son muchos? ¡Que nadie piense semejante cosa! Hasta la fecha, el señor Villalonga podrá haberse equivocado. Pero..., ¿y en el futuro? ¿Y si en 1970 los jugadores celtíberos, bajo sus consignas obtienen un triunfo total sobre todos los equipos europeos y americanos?

4

Rechazando esa dimisión, la Federación Española de Fútbol, presidida por don Benito Pico, establece el rotundo principio de que no se puede juzgar frívolamente la actuación de las jerarquías futbolísticas. Media docena de equivocaciones no constituyen suficiente motivo para marcharse a casita y decir: "¡Ahí queda eso!" Hay que dar tiempo al tiempo. Tener paciencia. Esperar. Ya vendrán goles mejores. Y si dentro de ocho años la selección nacional continúa fracasando, estonces podría reconsiderarse la dimisión del señor Villalonga, y admitirse, tal vez. Pero sin precipitaciones estériles. Con calma.

5

El "caso Villalonga" demuestra que el fracaso es, en ocasiones, el mejor camino para obtener el éxito. Basta fracasar unas cuantas veces para tener la seguridad de permanecer años y años en el mismo puesto, pase lo que pase y grite quien grite.

Evaristo ACEVEDO

—¡Hombre, yo creí que lo iba a coger usted!

—¿Eres tú, Roberto? ¿Qué te ha dicho el psico analista de tu complejo?

TRIMAK 700

CONFORT-POTENCIA-ECONOMIA

¡DESDE 1.695 ptas. AL MES!

700 kgs. de carga útil
4 velocidades y marcha atrás
Mandos de automóvil
Calefacción

FABRICADO POR
TRIMAK, S. A.

CONCESIONARIO:
J. M. BARRERA NEGRONI
SORIA, 2. MADRID-5

Fresca y totalmente transpirable

CAMISAS

SYNTHETIC

- La camisa de confección más racional
- De un blanco deslumbrante
- Agradable al contacto con la piel
- Cómoda e indispensable para verano

Usted encontrará el mejor surtido en

El Danubio Azul

PRECIADOS, 9 MADRID-13

...SI ES FAGOR ¡¡muchísimo mejor!!

Modelo «SUPERIOR»
a GAS y BUTANO
* PRACTICA
* ELEGANTE
Su COCINA, señora!

CONCESIONARIO:
J. GONZALEZ SERRANO
BARQUILLO, 10-Telfs. 221 18 17-232 17 37
FUENCARRAL, 132-Tel. 224 83 38-MADRID

CONTABLES

CAPACITACION PROFESIONAL ACELERADA
POR CORRESPONDENCIA

Curso de CONTABILIDAD GENERAL Y TENEDURIA DE LIBROS por el sistema más fácil, más rápido, más moderno, con el más completo material de prácticas.

AUXILIARES ADMINISTRATIVOS

CURSO ACELERADO DE AUXILIAR ADMINISTRATIVO

Curso práctico de Oficinas. Necesario para quienes aspiran a colocarse en Oficinas, tanto públicas como privadas

Solicite información completa a

Intepra - Barcelona - Apartado 1.281 - PU 15

(Autorizado por el M. N. E. núm. 48)

CRUCIGRAMA

Por K-B-ZAS

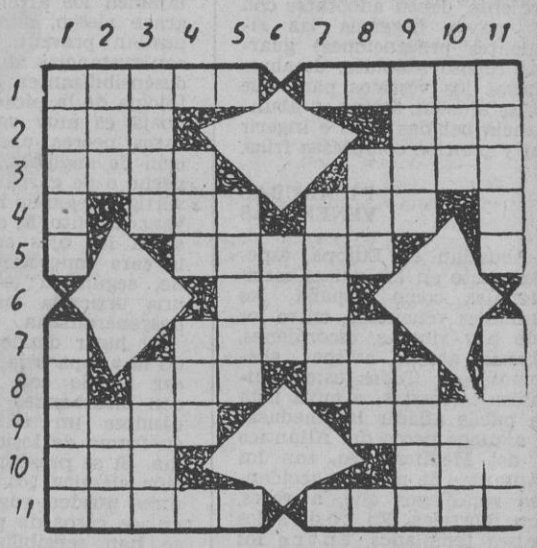

HORIZONTALES.—1: Al revés, chanza. Orden de personas del mismo grado.—2: Departamento de Haití. Cierto número.—3: Al revés, cierto fruto. Pelo blanco.—4: Número romano. Cierto tejido. Bebida alcohólica. Número romano.—5: Punto cardinal. Uno de los apóstoles de Cristo, llamado "el Cananeo". Vocal.—6: Ayuntamiento de la provincia de Pontevedra.—7: Consonante. Tela fuerte, plural. Consonante.—8: Símbolo químico. Comunista húngaro de raza judía. Río gallego. Número romano.—9: Suficiente. Puro.—10: Político y hacendista español. Forma del pronombre.—11: Salida de un astro, plural. Arrasa.

VERTICALES.—1: Guisado. Peso en el vacío de un centímetro cúbico de agua destilada.—2: Lugar de la provincia de Lérida. Hermana.—3: Al revés, cosa íntegra. Famoso filósofo alemán.—4: Símbolo químico. Juego de naipes. Nombre de mujer. Punto cardinal.—5: Consonante. Cierto fruto. Punto cardinal.—6: Político español (1801-1882).—7: Número romano. Ciertas flores. Vocal.—8: Número romano. Dios adorado por los peruanos. Desierto donde murió la hermana de Moisés. Punto cardinal.—9: Nombre de varón. Agraviado.—10: Al revés, forma del pronombre. Cierto tejido.—11: Al revés, mezcle. Comenta un texto oscuro.

SOLUCION

HORIZONTALES. — 1: amorB. Clase.—2: Sud. Dos.—3: aroM. Cana.—4: D. Tul. Ron. M.—5: O. Simón. A.—6: Mos.—7: G. Lonas. G.—8: R. Kun Sil. L.—9: Asaz. Neto.—10: Mon. Sus.—11: Ortos. Asola.

VERTICALES.—1: Asado. Grano.—2: Mur. Sor.—3: odoT. Kant.—4: R. Mus. Luz. O.—5: B. Limón. S.—6: Mon.—7: C. Rosas. A.—8: L. Con. Sin. S.—9: Adán. Leso.—10: soN. Tul.—11: esamA. Gloso.

Sesenta plazas, con 70.000 ptas.-Ambos sexos.-Título medio

Convocadas SESENTA PLAZAS SECRETARIOS JUZGADOS DE PAZ

Desde veintiún años, sin límite máximo de edad. —Programa de ochenta y cinco temas.—Exámenes en mayo 1964.—No se exige nada ni de Mecanografía, ni de Taquigrafía, ni de Matemáticas, ni de Contabilidad, ni de idiomas.—Pida informes urgentísimos, indicando su título y acompañando dos pesetas franqueo, a

JURISPERICIA. Academia - Editorial. Jardines, 3. MADRID (14)

M.C.D. 2022

LA POLICIA EN ACCION

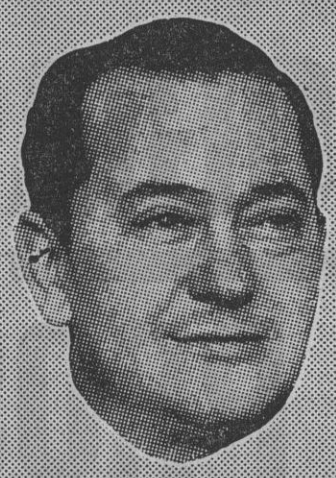

UN RELATO DE F. Hernández CASTANEDO

Diplomado en Investigación Criminal

El caso del HOMBRE VENAL

23- La teoría apunta a Irma

—Nada de eso, inspector. De lograrse la dicha anulación matrimonial, mi tío había conseguido un buen beneficio personal.

—¿Cómo? No entiendo.

—Mi esposo me había abandonado el mismo día de la boda. Aquello ni me causó frío ni calor.

—Los jóvenes suelen casarse muy enamorados.

—A nosotros nos pusieron el yugo a la fuerza.

—Bien, bien. Siga con lo que estaba contándonos.

—Se acaba en seguida. A los pocos días del abandono me fuí a vivir con otra tía mia. Allí pude encontrar mi paz, a la que contribuyó también la dedicación al estudio. Y, en fin, para no cansarles sólo me preocupé de mi carrera hasta que, hará cosa de dos años, conocí a un muchacho. Bien, Ricardo se interesó pronto por mí. Así, al cabo de un año, nos hicimos novios. Creo que sólo recordé que oficialmente yo era casada, cuando mi novio me habló de matrimonio.

Irma hace una breve pausa; después, calmosa ya la voz, prosigue:

—Le conté, a Ricard,o sinceramente mi situación. Entonces mi novio decidió lo del tribunal de la Rota, y llevado de su propósito se puso en comunicación con mi tío. Debió ofrecerle el oro y el moro si colaboraba. Y así fué cómo mi tío se "preocupó del bienestar" de su sobrina.

El inspector Montes deja trancurrir unos segundos antes de preguntar:

—¿Cree que su tío correspondía de igual forma, al odio de usted hacia él?

—Seguro que sí.

—Entonces, Irma, ¿cómo se explica que él la haya dejado casi heredera universal de sus bienes?

Los investigadores toman constancia del sincero y extraordinario asombro de la interrogada.

—¡No! ¡No es posible!—balbucea ella, confusa—.¡No puede ser!

—Hemos leído el testamento de su tío.

—Pero si precisamente ayer...

—¿Ayer, qué?

—Que él, renegando y exultante de felicidad, al mismo tiempo, por la esperanza del hijo, volvió a remacharme lo que yo tenía ya por descontado: que jamás le heredaría.

—A ver, a ver, Irma. Explíquenos detalladamente toda esa escena.

Ella obedece, procurando hacer un relato corto, claro y exhaustivo.

Luego, el inspector Montes anota:

—Y, sin embargo, es usted su heredera. Su heredera para que le perdone la torpe canallada de la que le hizo víctima.

Confusa y arrebolada hasta las uñas, pregunta la mujer, con un hilo de angustia en su voz:

—¿Eso dice en el testamento? ¡No, Dios mío! ¡También esa vergüenza!

Los inspectores, sorprendidos con la para ellos inexplicable reacción femenina, intercambian una mirada de mutua y silenciosa pregunta.

—Perdone—murmura, luego, Montes—, pero no comprendemos. ¿A qué vergüenza puede referirse? Si su tío tuvo para usted una mala acción, que ella le pesaba en la conciencia bien lo demuestra, al centrar en usted su última voluntad.

—¡No quiero ese dinero! ¡No podré quererlo nunca!

—Eso es cosa aparte. Decisión digna de ser estudiada con la mayor calma y serenidad. Sería despreciar unos buenos millones.

—¡Una vez más, queriendo comprar todo con dinero! ¡Hasta en la hora de su muerte!

—Genio y figura, hasta la sepultura—tercia el inspector Domínguez—. Aquí sí que cuadra bien esto.

El tono jocoso del comentario se enfría con la gélida mirada femenina.

—Disculpe—ruega el policía—. A veces se me ocurren barbaridades.

El inspector Montes vuelve a centrar el interrogatorio.

—¿Sospecha quién pueda ser el asesino de su tío?

—No, señor.

—Prácticamente está comprobada la imposibilidad de un intruso.

—Eso es problema de ustedes.

—¿Quién de los que anoche pernoctaron aquí quería a don Dámaso?

—Nadie.

—Bueno, excepto la prometida de él.

—¿Mi prima?—señala Irma, desdeñosamente—. Lo único que ella quería era el dinero del viejo. Por eso hizo cuanto estaba a su alcance para casarse.

—Detalle un poco más eso, por favor.

La interrogada, por propia estimación, se esfuerza en dar un informe absolutamente objetivo de la faceta por la que se le pregunta.

Cuando concluye Irma de hablar, hay una expresión grave en la mirada del inspector Montes.

—¿Se da usted cuenta de la trascendencia de cuanto me ha contado, con respecto a usted?

—¿Cómo dice? No le comprendo.

—¿Era su tío un hombre impulsivo, de los que hacen las cosas sobre la marcha, es decir, sin demorarlas más que lo estrictamente imprescindible?

—Sí; ésa era su forma de ser. Pero ¿a dónde quiere ir a para usted con eso?

—A la siguiente teoría, señora. Ruego que me escuche con calma, sin perder los estribos.

—Diga de una vez.

—Bien: con arreglo a la mencionada teoría, usted sabe, aunque exteriorice otra cosa completamente opuesta, que su tío le ha nombrado su heredera.

—¡No es verdad! ¡Ni aun ahora mismo me lo creo, aunque lo hayan asegurado ustedes.

—Bien, bien. Por favor, no me interrumpa. Repito que es usted conocedora de ser la primera y más fundamental beneficiaria del testamento de don Dámaso. Conque la decisión adoptada por éste, ayer, con respecto a su boda, el anuncio del hijo en camino y de la rectificación del viejo testamento la hacen ver a usted que, salvo que se produzca un fenómeno inesperado, una circunstancia extraordinaria, ya puede ir despidiéndose de los millones del viejo.

—¡No, no!—replica ella con voz sorda por el terror.

—Entonces, y conociendo que su tío no es de los que dejan las cosas para mañana, decide usted que el fenómeno inesperado, la circunstancia insólita, se cumpla. Y la cumple o hace cumplir usted también, sin la menor demora.

A los investigadores les sorprende el brusco cambio del ánimo femenino. El miedo y la angustia acaban de dejar paso sin la menor transición al sarcasmo y la ironía.

—Un momento, inspector. No le he entendido bien al final. ¿Qué quiere decir con que "yo cumplo o hago cumplir"? ¿Incluye en su bonita teoría la existencia de un cómplice mío?

—Cabe. ¿No le parece?

—¡Sí, sí! En teoría cabe todo. ¿Y quién es él o ella?

—Su marido, Irma.

—¿Mi mari...?

La risa femenina parece brotar espontánea, jocosamente sincera.

—¡Pobre Julio!—comenta luego—. ¡En qué fregado voy a meterlo!

Con forzada imperturbabilidad reitera el inspector Montes:

—Su marido odiaba a don Dámaso. No ha tenido el menor reparo en reconocerlo.

—Pues claro que no. Me parece que Julio es uno de esos simpáticos personajes que si no dicen lo que piensan revientan.

—Y, además, herencia de la mujer es como herencia propia.

Vuelve a reír Irma con risa algarera y contagiosa.

—Pero ¡Dios mío!—razona, entre espasmos de hilaridad. ¡Si el bueno de Julio vino de Francia exclusivamente para separarse de mí!

—Pongamos que mi teoría llega hasta creer que eso no es más que un, digamos, subterfugio para enmarañar la investigación.

—Inspector, si ha de imaginarse lo que usted quiera, punto y final. Nos escribe una confesión, amañándola a su gusto para que Julio y yo carguemos con el mochuelo, nosotros la firmamos, y ¡listos!

—No se trata de eso, señora. Enuncié simplemente una teoría. Pero pueden quedarme otras en reserva.

(Continuará)

◆ **RESUMEN DE LO PUBLICADO.**—Julio Ferrer, obligado a casarse, por chantaje de don Dámaso Martín, con Irma, sobrina de éste, en estado de gravidez, para cubrir la situación de ella, abandonándola luego conforme a lo acordado por el tío, a la salida de la boda, recibe diez años más tarde una proposición para la ruptura legal del matrimonio.

Ferrer comparece en el punto que se le cita. Acepta inmediatamente la propuesta de don Dámaso—medio millón de pesetas a cambio de la anulación matrimonial por el Tribunal de la Rota.

En el chalet donde se cierra el trato están Irma, otra joven sobrina, llamada Gracia, y Elena, enfermera que en principio se ha hecho pasar por doctora. También se halla Angela, ama de llaves del chalet.

Don Dámaso Martín, después de anunciar su próxima boda con Gracia, y su futura paternidad, dada la gravidez de su prometida, es muerto a puñaladas.

La autoridad judicial, luego de las primeras investigaciones, solicita la colaboración de la Policía.

Los policías estudian el problema con el juez.

Ferrer recomienda a Irma reserva absoluta sobre las circunstancias determinativas de la boda de ellos.

Julio Ferrer es sometido a interrogatorio por la policía.

Luego es Irma la sometida a interrogatorio.

SPAR

Ahorre comprando en SPAR

Venta especial para esta semana.

Del 8 al 13 de julio

KAVILIMON KAVINARANJA, paquete para litro	4,60 ptas.
Mejillones LAGO, lata ovalada	7,— »
Chocolate leche SPAR, tableta 150 gramos . .	7,50 »

SON PRECIOS SPAR

MALLORCA

15 DIAS INOLVIDABLES - Transporte. Alojamiento. Pensión completa. Almuerzos en ruta. Desayuno en Valencia.

¡SENSACIONAL! 3.250 Ptas.

395 Pts. - Mes

SALIDAS TODOS LOS MARTES

COSTA BRAVA:

Calella de la Costa	3.940 Pts. ó 425 Pts.-Mes
Lloret de Mar	4.470 Pts. ó 450 Pts.-Mes

VIAJES LANCUR Paseo de la Castellana, 2 Tnos. 275 24 26 - 275 55 95

ATENDEMOS HASTA LAS 9

VIAJE AHORA . . . PAGUE DESPUES

AGENCIA INTERCONTINENTAL DE CREDITO

SAN BERNARDO, 81 • Telf. 223 04 99

PARSAL

Sigue realizando sus existencias de lencería, toallas, nikis, sueters, camisas y tejidos para campo y playa

AHORA TAMBIEN

TRAJES DE BAÑO PARA SEÑORA, CABALLERO Y NIÑO, A PRECIOS INCREIBLES

¡APROVECHE ESTA OPORTUNIDAD!

Bravo Murillo, 124

(Junto a Mercado)

M.C.D. 2022

U.S.A. PATOLOGIA DE LA PROSPERIDAD

Por MANUEL BLANCO TOBIO

Durante varios años, Manuel Blanco Tobio se asomó a las páginas de PUEBLO, primero como certero comentarista y, más tarde como corresponsal de nuestro periódico en Nueva York, puesto que desempeña en la actualidad. Ahora ha escrito un libro en el que pone de manifiesto, una vez más, sus mejores cualidades de escritor, periodista y ensayista. El título de tal obra es el mismo que encabezará en días sucesivos esta sección especial en que lo transcribiremos para ustedes: "U. S. A., patología de la prosperidad". En él, Blanco Tobio ha descorrido la cortina de la prosperidad norteamericana para enseñarnos la realidad de la América de hoy, con muy graves problemas, sociales y humanos, planteados.

A la puerta de la Embajada rusa, durante la histórica conferencia de Teherán, entre Stalin y Churchill.

☆ De la depresión de Los Años Treinta salió una América muy parecida a la de hoy

☆ Aún hoy, aquella terrible experiencia pesa en las conciencias de veteranos políticos

☆ Franklin Delano Roosevelt fué quien sacó al país del bache y lo convirtió en la primera potencia mundial

DESDE la primera postguerra mundial, los americanos cuentan, cronológicamente, por décadas, las vicisitudes porque han pasado los Estados Unidos: Los Veintes, Los Treintas, Los Cuarentas, cada uno con su signo y con su fisonomía propia.

Los Veintes son los que tienen para las generaciones maduras la carga más sentimental y evocadora; hablan de aquellos años que coincidieron con los de su juventud en el mismo tono en que debieron hablar los franceses supervivientes de la guillotina, de la "douceur de vivre". Pero, en realidad, los americanos, más que de la dulzura de vivir en Los Veintes, añoran la excitación de la vida entonces, la cual debió ser como un aguardiente fuerte que se subía a la cabeza.

Se ha escrito mucho sobre aquellos buenos, viejos tiempos, y de una manera crepitante: "Los rugientes Veintes", "Los años sin ley", "La edad de la confusión"; o, como dice un rapsoda de Nueva York, Edmund Wilson: "El terremoto americano".

Los Veintes fueron, en efecto, un terremoto que sacudió a la sociedad americana, desbordándola y anarquizándola, y cualquier observador pesimista, como los que tanto abundan ahora, viendo aquel frenesí de vivir que dominaba a todo el mundo, podría vaticinar fácilmente que aquella sociedad acabaría por explotar como una bomba; que América se desintegraría por la misma onda expansiva de su vitalidad, como si aquella fantástica mezcla de razas, lenguas, religiones, oro, pobreza, whisky, pólvora y jazz resultase demasiado poderosa para digerirla sin estallar.

Y vino el estallido, que resuena a lo largo de Los Treintas, los años de la gran depresión. Aquella sociedad del "dólar rápido" y del "dólar fácil", que durante Los Veintes no buscó más que excitación y atolondramiento, como algunos pueblos antiguos cuando presentían el fin del mundo, vió desplomarse, de la noche a la mañana, sus quimeras de oro, de prosperidad continua e ilimitada. Fué como si el país se hubiese partido el espinazo.

De los Años Treintas salió una América purificada, pero distinta. Quizá ningún pueblo, en sólo diez años, ha podido cambiar de carácter, alterar de arriba abajo su estilo de vida: América, sí. Las biografías y autobiografías de todo personaje, grande o pequeño, a quien la depresión sorprendió en la edad adulta, nos muestran siempre una gran fisura al recapitular Los Treintas. Estas vidas cambian bruscamente de destino y de rumbo al llegar a la depresión. Para millones de personas significó un brutal dislocamiento de su estatuto social, de ruptura con profesiones, de radical trastorno de toda clase de planes y previsiones. El país quedó patas arriba, colapsado.

Ningún otro acontecimiento de la vida americana, a excepción de la Guerra de Secesión, ni siquiera dos guerras mundiales, afectaron de una manera tan permanente a tantos americanos al mismo tiempo. Tampoco ningún acontecimiento ha dejado tantas huellas y tantos arañazos en la conciencia de este pueblo. Se ha olvidado la primera guerra mundial; se ha olvidado la segunda guerra mundial; nadie se acuerda ya de Corea. Pero de la depresión se conserva una vívida y dolorosa memoria, incluso entre aquellos que eran todavía niños cuando la depresión arruinó la pequeña o grande empresa familiar; el negocio o la fortuna transmitida a lo largo de generaciones, el empleo estable del padre, que tuvo que marcharse de la ciudad, a otro Estado, en busca de trabajos para empezar otra vida nueva. A aquellos niños se les llamó, y sigue llamándoseles, Depresión Kids (hijos de la depresión), que dejó en ellos una incurable frustración y ciertos complicados resentimientos. Niños o mozalbetes eran muchos de aquéllos, que, siendo adultos, muchos años más tarde, justificaron comprometedoras afiliaciones o concomitancias políticas durante las "cacerías" de MacCarthy, evocando los días de la depresión, cuando, con las familias y los negocios y los empleos, se desplomaban valores, convicciones, ideas, que habían constituído el tuétano moral de América, dejando desarmadas y confusas a muchos conciencias, ante una filosofía social de represalia, para gentes enfurecidas.

De la depresión de Los Treintas salió, efectivamente, una América distinta, mucho más parecida a la de hoy, al cabo de treinta años, que las de los diez años anteriores del Terremoto Americano. El norteamericano perdió algo de su confianza en América y en sí mismo, y nunca volvió a recuperarla del todo; se inició ya entonces la tendencia, hoy tan generalizada, a dejar las inseguras empresas individuales, para trabajar, "corporativamente", bajo la protección de grandes y estables imperios industriales, y se acentuó en él, de una manera obsesiva, la apetencia de bienes materiales, como suele ocurrir tras toda época de restricciones.

La depresión acobardó al americano; le hizo más consciente en sus impulsos y menos "jugador"; esto es, en definitiva, lo que le ha hecho tan conservador, tan receloso ante toda clase de experimentos sociales y económicos, y lo que preserva su sistema político con un mínimo de innovaciones.

Pero no hay miedo que, en mayor o menor medidas, no sea paralizante, y el americano vive bajo el temor de una nueva depresión, de tal manera, que, llegado el caso, prefiera, como hizo Eisenhower, arrostrar una posible pérdida de prestigio, marchando detrás de Rusia en el "marathón" del espacio, a desequilibrar el presupuesto.

A los hombres de la edad de Eisenhower les asusta más la inflación que los I. C. B. M. soviéticos.

Este temor es el que hace que una economía como la americana, pregonada como la más liberal del mundo, sea también la más vigilada y la mejor dotada de protecciones estructurales contra emergencias.

El americano es un pueblo antiheroico, y nada más alejado de su mentalidad que el culto al héroe, en el sentido carlyliano. Le gusta pensar que América es una obra del hombre común, del hombre de la calle, que es una abstracción democrática constantemente exaltada por este pueblo.

Pero esto no es enteramente verdad. América es, en buena medida, la expresión de la voluntad de unos cuantos hombres. Franklin Delano Roosevelt fué uno de ellos. En estos últimos años ha habido la tendencia a juzgar a F. D. R. sólo por sus errores de Teherán y Yalta, cuando estaba enfermo y cansado, sin más deseo vivo que el de volver a Hyde Park. Es ésta una calibración demasiado simple de un hombre que gobernó a los Estados Unidos, casi como un dictador, desde 1933 hasta 1945, algo sin precedentes en la historia de esta nación.

F. D. R. sacó a América del bache de la depresión y la convirtió, en un plazo brevísimo, en la primera potencia militar e industrial del mundo. Hay que reparar en la magnitud de esta empresa: en 1932, América era una nación colapsada; había quince millones de obreros parados y casi todo el mundo había perdido la fe en ella. En 1945 se había convertido en el "arsenal de las democracias", movilizando las fuerzas armadas más poderosas de la historia, ganando la más dura y cara de todas las guerras.

¿Cómo se consiguió todo esto? El instrumento fué el "new deal", una expresión ambigua cuando se traduce a cualquier idioma; el idioma inglés es, además, siempre vago en sus fórmulas políticas. El secreto del éxito de esta formidable herramienta política, que salvó al capitalismo americano haciendo reformas sociales (!), reside, para nosotros, en el hecho de que Roosevelt la utilizó y la apuró hasta mucho más allá de los límites constitucionales. Pocos presidentes de los Estados Unidos han ejercido en toda su extensión sus enormes poderes ejecutivos. Eisenhower, por ejemplo, nunca pretendió hacerlo; Roosevelt, sí; usó y hasta abusó de ellos, moviéndose con frecuencia en la misma frontera de la constitucionalidad. Gracias a esto dió a América lo que pocas veces había tenido y que necesitaba urgentemente: un Gobierno federal.

Los viejos republicanos acostumbraban a llamar al "new deal" "creeping socialism", que podríamos traducir libremente "por socialismo vergonzante", que no quiere decir su nombre. En parte, llevaban razón. Todavía hoy expresiones como "welfare State" no se pueden pronunciar en ciertos "clubs" republicanos sin que algunos lo tomen por una expresión de "mal gusto".

Pero este "socialismo vergonzante" no vino a asesinar y ni siquiera a debilitar al capitalismo tradicional: vino a transformarlo, simplemente. Erhard diría "a responsabilizarlo socialmente", en el bienestar y la prosperidad de todos, no de una clase oligárquica de posesores.

La era Roosevelt, que se interna hasta exactamente la mitad de Los Cuarentas, alumbró la América actual. En veinte años, aquella sociedad intoxicada por el "dólar fácil", alterada constantemente en su proceso de sedimentación por una caudalosa avenida de emigrantes, gentes inestables y sin integrar; convulsionada por las violencias laborales, en una lucha desesperada, en la que las viejas y nuevas oligarquías se negaban a reconocer el advenimiento del proletariado industrial organizado; aquella sociedad de "los rugientes Veintes"—ley seca, "speakeasies", cine mudo, jazz y modelo T—, que en la década siguiente había de pasar por el purgatorio de la depresión, salió de los sucesivos mandatos de Roosevelt transformada.

Los "Robber Barons", o sea, las grandes fortunas personales, acumuladas por grandes capitales de industria, rapaces y místicos a la vez, como Rockefeller, en la despersonalización de las gigantes empresas familiares, que es hoy la "corporation", la sociedad anónima gigante, que lo mismo produce neumáticos que "missiles" que reactores atómicos.

Las apaleadas y muchas veces diezmadas organizaciones obreras, en el "Big Labor", los millonarios sindicatos afiliados a la central A. F. L.-C. I. O. La casi artesanía mecánica del automóvil—para poner un ejemplo eminente—en las "insolentes carrozas" que los tres grandes de Detroit—General Motors, Chrysler, Ford—fabrican masivamente y que han alterado radicalmente la fisonomía rural y urbana de América y el estilo de vida del pueblo americano.

Resultado de todo ello es una "sociedad sin clases", nivelada:

Económicamente, por el Internal Revenue Service y una producción standard de bienes de consumo; lo que se llama aquí "consumo en masa"

Y, culturalmente, por la Prensa, la radio y la TV.; lo que los americanos llaman "Mass communications".

Podríamos decir que ésta es la herencia de Roosevelt en el terreno doméstico. En el internacional, esa herencia es todavía más impresionante.

(Derechos gentilmente cedidos por Editorial Bullón, de Madrid.)

(Continúa.)

Flanqueado por Churchill y Stalin, en Yalta.

M.C.D. 2022