AÑO XLII — Num. 19556
ALMA DE MALLORCA
HORAS DE DESPACHO
Redacción: Desde las once de la mañana a las cuatro de la madrugada.
Administración: Desde las siete de la mañana a las seis de la tarde.
Teléfono, n.º 27.
Oficinas: Santo Cristo 14 y C m. n.º 2.

La Almudaina

DIARIO DE LA MAÑANA — AVISOS Y NOTICIAS

1928
Miércoles 1.º de Febrero
PRECIOS DE ABONO
Pesetas
Un mes . . . .
Extranjero (Trimestre) 1c
Numero suelto . . 0
id. atrasado 0 5

Los sementales de Mallorca

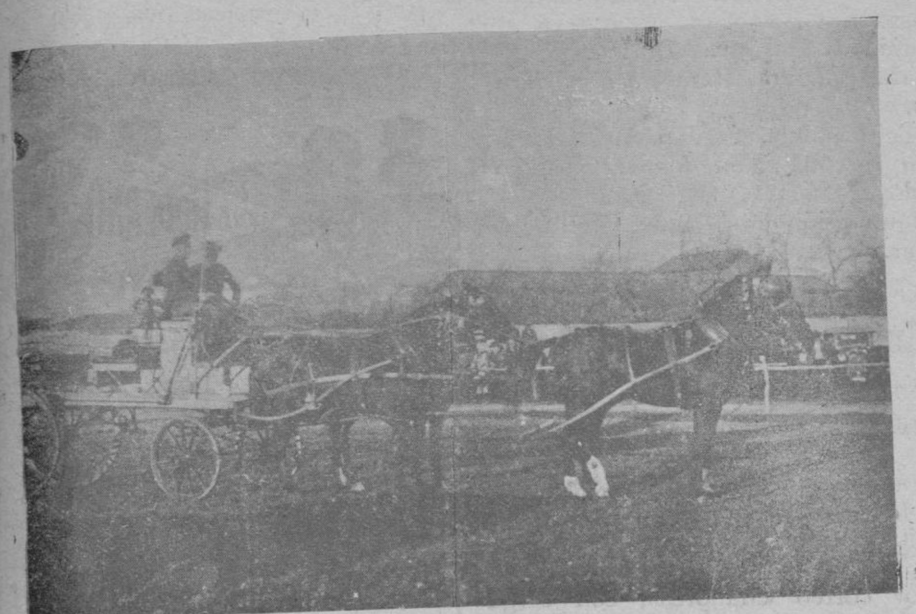

Hermoso tiro de cuatro caball os de la sección de sementales

LA ACTUALIDAD

Sobre la crisis obrera

El Barón de Pinopar, en la sesión municipal, al tratarse de la importante cuestión de la falta de trabajo de los obreros de construcción, hizo una observación que se ha oído frecuentemente de boca de la mayoría de propietarios que ejecutan obras. La importancia de lo dicho por el Barón de Pinopar está en haber llevado a la tribuna pública lo que es comentario contínuo y pertinaz en las conversaciones particulares.

Pidió el mencionado concejal que procuraran los trabajadores que intervienen en las obras de construcción que éstas no resultasen tan costosas, y no en el sentido de restar numerario a los jornales que, si son dobles que antes de la guerra, en consonancia con el coste de la vida, no llegan a la altura de los de fuera ni a muchos jornales de otras ramas de la industria palmesana.

Las quejas nacen de los crecidos gastos que ocasionan, de ahí, como dijo el Barón de Pinopar, que los propietarios se abstengan en cuanto puedan de hacer reparaciones y de emprender nuevas obras. No ha sucedido así hasta ahora porque al incentivo de un subido alquiler, cuando la carestía de las viviendas, no se reparaba en gastos, ante la perspectiva de recoger el interés anhelado con los alquileres; pero, colmadas las peticiones, ha venido la saturación y con ella la crisis que todos lamentamos.

Se trata, pues, no de una reducción de jornales, medida que resultaría improcedente dado el coste de la vida, sino de un mayor rendimiento, cosa que los propietarios creen factible.

Quizás el defecto de que se quejan los propietarios pudiera subsanarse con una especialización en los trabajos, como nos han enseñado los grandes industriales yankis; con la posesión de obreros dedicados exclusivamente a una labor determinada en la que adquirirían experiencia y por lo tanto una mayor destreza en su ejecución.

Todas las iniciativas, todas las observaciones que se hagan son dignas de ser estudiadas, porque todo puede conducir a solucionar la grave crisis presente, en lo que todos debemos estar interesados.

COLABORACION

Desde Londres

El Gobierno, las elecciones y los armamentos

No habrá elecciones este año. Así, al menos, lo ha dispuesto el gobierno, al mismo tiempo que anunciaba que las primeras se celebrarían en los comienzos de 1929.

Todo el mundo estaba convencido de que en el curso del presente año, en su primera mitad precisamente, habrían de celebrarse elecciones generales. Los partidos políticos habían iniciado ya sus campañas electorales y los periódicos hablaban y discutían como solo lo hacen cuando la fecha de unas elecciones está próxima.

Pero, el gobierno no ha juzgado conveniente para su seguridad la celebración de nuevas elecciones. Pretexto no había de faltar y no ha faltado: la situación financiera, la necesidad de dedicar la máxima atención al problema económico así como la mayor continuidad posible en la labor emprendida han proporcionado ese pretexto.

El motivo de que el gobierno, usando de su poder decida no convocar elecciones hasta primeros del año próximo débese a que tenía la seguridad de salir derrotado en ellas. Y las derrotas cuanto más tardan en llegar, mejor. Acaso de aquí a enero de 1929 ocurran sucesos que modifiquen la manera de pensar de los electores y les inclinen a votar por los conservadores.

En el peor de los casos habrían gobernado los componentes del gobierno Baldwin unos meses más. Y eso, nada más que eso, es lo que les ha hecho, usando de facultades que la ley les concede, suspender las elecciones hasta principios de 1929.

La situación financiera, evidentemente, necesita una continuidad grande de acción si se quiere solucionar satisfactoriamente. Pero no es, por sí sola, motivo suficiente a retrasar las elecciones en siete u ocho meses. Ahora que, como pretexto está bien, y no sería buen gobernante quien no lo supiera aprovechar en beneficio propio.

***

Cierto almirante norteamericano, con esa falta de diplomacia característica de los yanquis, se puso a hablar y dijo más de lo que quiso y de lo que debía y podía decir. Es probable que ahora rectifique; pero, para todos los que estén al tanto de las cuestiones internacionales, el almirante Plunkett dijo la verdad.

Dicho señor hablando acerca del problema naval norteamericano, tan amplio que ha suscitado recelos en Inglaterra y Japón y dará lugar a que estos le imiten temerosos de que los Estados Unidos adquieran una supremacia marítima excesivamente peligrosa para sus respectivas integridades territoriales, dijo que era menester, indispensable llevarlo rápidamente a cabo en toda su extensión. Como justificante añadió que los Estados Unidos se encuentran hoy más cerca de la guerra que nunca.

«Nuestra política comercial—dijo— en franca competencia con las de otros países, europeos principalmente, a los que vamos venciendo en este terreno, hará que no tardando esos países procuren exterminarnos para que concluya nuestra constante expansión por nuevos mercados de los que ellos, más viejos que nosotros, en este aspecto, son arrojados».

Por las palabras anteriores se ve claramente que dicho almirante no habla sin fundamento alguno. Sus palabras no pueden ser más claras ni más lógicas. La política comercial norteamericana tiene pronto que provocar una guerra. No puede ocurrir de otra manera. El comercio alemán no era tan absorbente como el norteamericano y sin embargo provocó la gran guerra. La política económica de los Estados Unidos, pensando lógicamente, ha de ser causa de otra guerra mayor todavía.

Pero, para nosotros los ingleses, hay en el discurso de Mr. Plunkett algo todavía más interesante, con serlo mucho lo anterior. Es aquel párrafo que aclara—por si alguien no lo hubiese comprendido—que es a Inglaterra a quien se refiere al hablar de una posible guerra en que los Estados Unidos interviniesen. «No creo— dice para terminar—que Inglaterra nos declare la guerra directamente; pero sí que lo hará por medio de cualquier potencia amiga suya, entrando inmediatamente ella en la contienda».

En Inglaterra han causado estupor las palabras del almirante yanqui. No porque se las crea desprovistas de fundamento, sino, sencillamente, por la claridad y la falta de tacto diplomático con que han sido pronunciadas. Es una tontería lo que ese almirante ha hecho. Ciertas cosas, aunque sabidas por todos, no pueden decirse. Y entre esas cosas están lo que a esa posible guerra se refiere, y el que ese gran programa de construcciones bélicas estadounidense vaya dirigido contra la Gran Bretaña.

Se sabía en Inglaterra que el programa de construcciones navales yanquis iba dirigido contra ella. Pero no se podía hacer público y algunos, llenos de optimista buena fe, dudaban todavía. Mas ahora, cuando los propios norteamericanos lo declaran sin eufemismo alguno, no puede cabernos la menor duda.

Coolidge y las autoridades norteamericanas tratan de quitar toda importancia al discurso de Mr. Plunkett. Tarea inútil cuando todo el mundo sabe ya que, sin darse cuenta acaso, llevado de su inspiración, el almirante dijo la verdad sin contemplación alguna.

El resultado de ese discurso se adivina fácilmente. Inglaterra, viéndose tan directamente amenazada, no dejará de aprobar un proyecto de construcciones navales, igual cuando menos al de los Estados Unidos. El mundo entero seguirá su ejemplo por lo que pudiera suceder y comenzará una competición de armamentos, una carrera por ver quien se arma mejor y más pronto y el resultado será que, cuando todos estén armados, deseen probar sus armamentos respectivos y, estalle esa guerra que con sin igual ingenuidad anunció el almirante norteamericano Plunkett, jefe de los arsenales de Nueva York.

William HARRINSON

El camino de Damasco

Es el buen camino para los que han desviado sus pasos de las sendas del Señor. Es el camino del retorno. Es el camino del hijo pródigo. El camino que va de la tierra lejana adonde había ido a vivir lujuriosamente, al paterno hogar y al linde de la casa conocida y honrada que, a la hora crepuscular, entre los árboles verdes suspira humo blanco. Desde que el vehemente Saulo, respirando amenazas y mortandad, emprende el viaje de siete jornadas que va de Jerusalén a la ciudad siríaca en donde la nueva doctrina hiciera copiosos prosélitos, el camino de Damasco es el buen camino. El camino de la conversión. Este camino es ancho y son muchísimos los que se han confiado a él. Y en él caben aún todos los viadores... «Et ambulabam in latitudine...». Este camino ancho restituye a Jerusalén a los que de ella salieron. Jerusalén es visión de paz y ciudad de Dios.

Nuestra venerable iglesia románica de San Pablo del Campo, fatigada de siglos y patinada de historia, a los veinticinco días de Enero, celebra todos los años la fiesta de la conversión de su titular, ocurrida en el camino de Damasco. Ya la blanca ciudad de Siria torreaba en el horizonte muy próximo; y el lobo rapaz olía ya golosamente el redil; cuando un lampo súbito cegó a Saulo y derribado por tierra le pasó por encima el carro del trueno. Y dentro del carro del trueno, una voz: ¿Saulo, Saulo, porqué me persigues? Y la respuesta dulce y humilde del jinete derribado: ¿Quién eres, Señor? Y la noche inundando sus pupilas hasta que Ananias las tocó con sus dedos luminosos. Fiesta máxima en los anales de la historia de la Iglesia, de la civilización y del mundo, la que celebra nuestro San Pablo del Campo con gran frecuencia de pueblo que llena sus bóvedas sombrías y achatadas. Este hecho, uno de los mayores de los Hechos de los Apóstoles, ocurrió el año 34 o 35 de nuestra Era.

En su bellísimo «Dietari d'un pelegri a Terra Santa», Mosén Jacinto Verdaguer evoca el camino de Damasco, inmortalizado por la caída de Saulo y por su glorioso ponerse de pie. A esta caída fulminante y a este elevarse rápido la sagrada liturgia aplica las bellas palabras del salmo: «Vos, Señor, pusísteisme a prueba y me conocísteis: vos conocísteis el abatimiento mío y mi resurrección». Al peregrinar por la Tierra Santa, Mosén Verdaguer llevaba en su corazón la dulce Cataluña; en su corazón y en sus ojos pequeña y flotante, como una gota de verdor. En donde quiera ponía sus miradas fieles, buscaba los trazos y el semblante de su patria adorada. La proximidad de Damasco le recuerda los hermosos aledaños de Barcelona:

«Un gran pinar cubre aquellas cimas que recuerdan el Tibidabo y San Pedro Mártir y baja hasta los pies de la ciudad. Estas cimas, pero, son más lejanas y altas que las que hacen de respaldo a la Ciudad de los Condes y aparecen coronadas de pueblos, y las estribaciones de las montañas del Líbano. El paisaje cambia a cada pliegue de la sierra, dominado siempre por la cresta nevada. Al bajar la montaña, encuéntranse trozos del país de suma espereza y aridez; mas, al llegar al llano, el río Barada trueca la decoración vistiendo de verdura las dos vertientes de la hermosa ribera y acompañando al admirado viajero hasta las puertas mismas de Damasco. El álamo y los sauces son los árboles que predominan, haciéndose notar entre los últimos una variedad más pequeña de hoja blanquecina, cargado de pequeñas flores amarillas, de agradable olor. Un ramito que cogí al regresar, dejó en mi cartera el regalado perfume del cinanomo».

Por este camino, regado de sombras balsámicas, sobre un caballo gene-

Nuevo dirigible

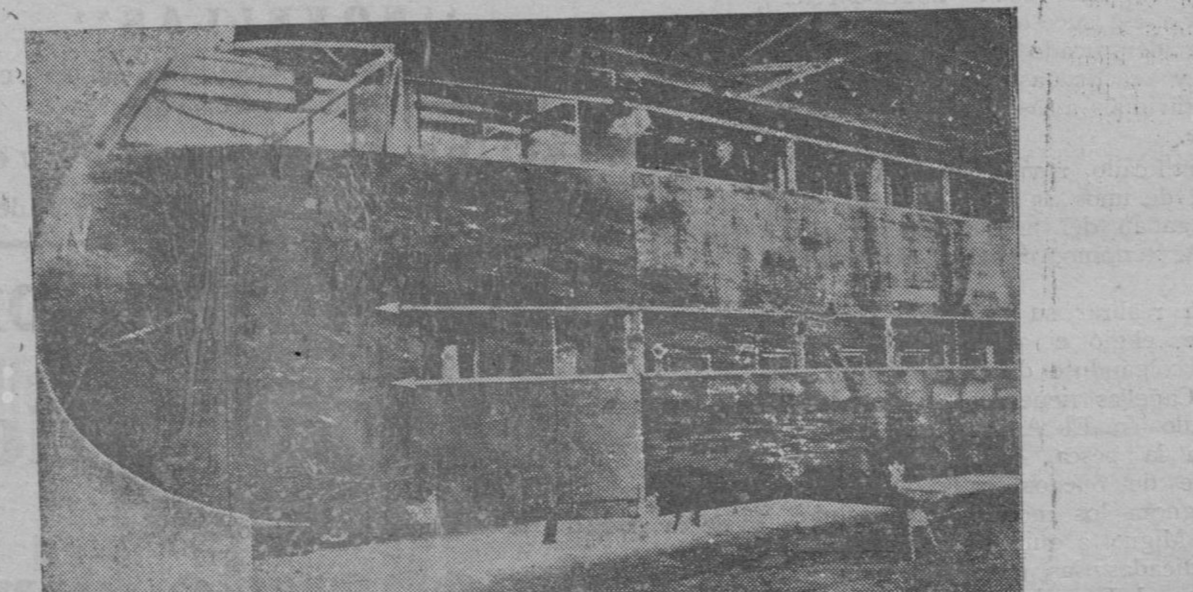

Barquilla del dirigible que para cien viajeros se construye en los Estados Unidos

M.C.D. 2022

Impresos para la liquidación de venta y operaciones

Interesa a todos los comerciantes, según nota del Sr. Administrador de Rentas públicas

De venta en la librería de AMENGUAL y MUNTANER

roso y altivo como una llama, iba ardiente de proselitismo y de judaica intransigencia, un joven pequeño, flaco y feo y cargado de espaldas. Era Saulo, el Tarsense, y había aprendido el oficio dominante en aquella ciudad de la Cilicia, el oficio de tejedor de aquella tela burda y áspera que del nombre del país que la fabricaba llamábase «cilicio». Jamás por jamás ha visto el mundo, dentro de un cuerpo tan ruín una tan alta condensación y trepidación de llama. Era como aquellos leones de quien habla San Juan Crisóstomo, que respiran fuego por las narices. En la apacibilidad de este viaje, a la sombra de los sauces que huelen a canela y de los temblantes álamos que a sus pies extendían una sombra cambiante y clara, el tejedor tarsense, en su gran alma iracunda, llevaba amenazas y mortalidades. En Damasco, había en aquella sazón un núcleo de cristiandad, como un almendro frágil y florido rico de promesas. La fe de Cristo ya había invadido las sinagogas damascenas. Y en el fondo de las sinagogas damascenas iba a meterse el tejedor tarsense para arrancar a los adictos de la fe nueva; y llevárselos a Jerusalén cargados de cadenas; «Hujus viae viros ac mulieres». Varones y mujeres. Este inciso da la medida del acérrimo fanatismo que le llevaba a Damasco.

La gracia de Dios es multiforme. Es incoercible, a veces, como un perfume. Es suave a veces, como un bálsamo. Es fulmínea, a veces, como la uña de un halcón. Los hombres del temperamento de Saulo, son ganados más que por una lenta difusión de crisma, por la violencia de un golpe fulmíneo. Y son arrebatados o por un carro de fuego o por las garras de un águila.

R. CAMPFULLOS

De «Diario de Barcelona».

DE BALEARES

Ejercicios Espirituales

IGLESIA DE LOS PP. CAPUCHINOS

La Pía-Unión de S. Antonio de Padua y las Srtas. de la Juventud Antoniana practicarán los Santos Ejercicios desde el 1 al 5 del próximo mes de Febrero.

Empezarán el día 1 a las seis de la tarde; a dicho acto deben asistir todas las Sras. de la Pia-Unión y Sritas. de la Juventud.

Días 2, 3 y 4.—A las siete y media: Misa con lectura y plática.

A las once: Meditación y plática para las Señoritas de la Juventud Antoniana.

Por la tarde, a las seis: Rosario, meditación y sermón.

Día 5. A las ocho y media, Misa de Comunión general; después de la Misa se impondrá la Medalla a las nuevas asociadas, terminando con la bendición Papal.

Notas:—1.ª Deben asistir las Señoras de la Pía-Unión y Señoritas de la Juventud Antoniana y pueden asistir las Sras. y Sritas. que simpatizan con la obra Antoniana.—2.ª Antes y Después de cada acto las Sras. Secretaria y Tesorera estarán en la Sala de Juntas para despachar carnets.

L. D. M. J. et A.

Enero de 1928.

—«o»—

UN SUICIDIO

En "Son Patx Vey,, es hallado un ahorcado

Desde anteayer circulaban rumores de haber sido hallado un hombre ahorcado en el caserío de Son Rapiña, sin lograr que en los centros oficiales se nos pudiera facilitar información acerca del suceso.

Insistimos de nuevo y, anoche, el Comandante de la Guardia Urbana señor Conde nos facilitó noticias referentes a ese suceso, logradas después de ser identificado el cadáver del suicida, y practicadas las gestiones por los individuos a las órdenes del señor Conde.

Identificado, resultó ser Miguel Cañellas, de unos 45 años de edad, soltero, gañán del predio «Ca'n Fosé», de este término, carretera de Esporlas.

Para realizar su propósito de suicidarse, eligió el predio «So'n Patx Vey», colgándose de un almendro.

El Cañellas tiene un hermano domiciliado en El Arenal, que se dedica a la pesca, considerado como hombre de buenos antecedentes, el cual ignora los motivos que indujeron al Miguel a quitarse la existencia.

Practicadas las oportunas diligencias por el Juzgado, se ordenó el levantamiento del cadáver y su conducción all Cementerio, donde—según se nos informa—le será practicada hoy por el Médico forense la autopsia.

El precio del pescado

Nota de los precios que rigieron en el día de ayer en la Pescadería de la Plaza de Abastos:

Denton, 4.40 kg.
Salmonetes, 3.75 id.
Calamares, 5.00 id.
Jonquillo, 2.20 id.
Pajeles, 3.15 id.
Caprroig, 3.15 id.
Congrios, 1.90 id.
Morralla, 2.00 id.
Sipias, 1.90 id.
Morenas, 1.25 id.
Merluza (llus), 3.15 id.
Lenguado, 3.75 id.
Bastina plana, 0.65 id.
Sardina, 0.55 id.
Atún, 3.75 id.
Caramel (gerret), 1.25 id.
Pulpos, 0.90 id.
Musolas, 0.90 id.

—«o»—

Sobre las estaciones radioeléctricas receptoras

Recogiendo un ruego que publicamos en estas columnas a petición de varios señores poseedores de estaciones de radio, recibimos de nuestro distinguido amigo el Jefe de Telégrafos don Antonio Alcover, la siguiente carta:

Sr. Director de LA ALMUDAINA.—Presente.

Mi distinguido amigo: Contestando a la súplica que me dirije en el periódico de su digna dirección referente a las estaciones radio-eléctricas receptoras, tengo el gusto de participarle que en cuanto se tiene noticia en esta Jefatura de que existe alguna radio que no reuna las condiciones debidas se procede a su inmediata revisión y reglamentariamente contra el infractor. Sin embargo en vista de lo que inserta en su periódico ruégole publique la presente que a la par que sirva de contestación para V., es una invitación a todos los aficionados a la radio en esta Provincia, para que si conocen alguna que no reuna las condiciones legales la denuncien, advirtiendo que seré inexorable con quien no tenga la licencia o no tenga los aparatos en las condiciones debidas de conformidad con lo previsto en las disposiciones vigentes referentes a este particular.

Aprovecho la ocasión para reiterarme una vez más su affmo. amigo q. e. s. m., Antonio Alcover.

—«o»—

Fomento del Civismo

CONCIERTO MUSICAL

Hoy miércoles, día 1, a las siete de la tarde, tendrá lugar en el «Fomento del Civismo» el segundo concierto musical de la temporada, tomando parte en el mismo los profesores don Bartolomé Calatayud, don Jaime Mas y don Vicente Martínez.

Se ejecutará el siguiente notable programa:

I

a) Andante variado. Sor. siglo XVIII.
b) Gavota.—Gossec.
c) Canción India.—R. Korsakoff.
d) Preludio.—Calatayud.
e) Allegro.—Id.

Guitarra sola, señor Calatayud.

II

a) Impronto en la bemol.—Schubert.
b) Estudio en mi mayor op. 10 número 3.—Chopín.
c) Rondino.—Beethoven.
d) Sueño de amor.—Liszt.
e) Escenas del viernes Santo.—Turina.

Piano solo, señor Mas.

III

a) Andante.—Carulli siglo XVIII.
b) Serenade.—Id. id.
c) Sonatina.—Sor. id.

(A dos guitarras, señores Calatayud y Martínez).

***

En junta general celebrada el pasado domingo quedó elegida la siguiente Junta Directiva:

Presidente, don José M.ª Eyaralar.
Vice idem 1.º, don Juan Mulet Roig.
Vice idem 2.º, don Benigno Palos Fabregat.
Archivero, don José Singala Cerdá.
Secretario, don Antonio Agustín Palmer.
Vice id., don Jerónimo Massanet Nicolau.

Vocales:

2.º Dª Angela Sempere Sanjuan.
1.º Dª Ana Canalías Mestre.
3.º Don Mateo Canet Coll.
4.º Don Pedro Morey Bujosa.
5.º Don Gaspar Capella Triay.
6.º Don Bernardo Ruiz Sabater.
7.º Don Leonardo Benito.
8.º Don Pedro J. Horrach.
9.º don Gabriel Horrach.
10.º Don Cayetano Pomar.
11.º Don Antonio Vidal Pons.
12.º Don José Costa Tur.
13.º Don Juan Cabot Vidal.
14.º Don Juan Barceló Andreu.

Presidentes de Secciónes:

Cultural, don Miguel Ribas de Pina.
Biblioteca, don Francisco Moll Casasnovas.
Bellas Artes, don Antonio Torrandell Alomar.
Político-Administrativa, don Jerónimo Massanet Beltrán.
Subsistencias, don Bernardo Jaume Massanet.
Sanidad, don Juan Durich.
Industrial, don Rafael Miguel Truyols.
Régimen interior, don Alejo Bosch.
Propaganda, don Mateo Rosselló Bordoy.
Manumisión, don Miguel Perelló Vallespir.

—«o»—

Información del Puerto

Día 31.

Entradas

A las seis de la mañana llegó de Tarragona el vapor correo «Rey Jaime II», con carga general y pasaje. Capitán señor Tonda.

A las siete llegó de Barcelona el vapor correo «Mallorca», con carga general y pasaje. Capitán señor Mulet.

A las nueve llegó de Barcelona el pailebot «Raimundo Lulio», con carga general. Capitán señor Compañy.

A las cinco de la tarde llegó de Cabrera el vapor «Ciudad de Palma». Patrón señor Abraham.

Salidas

A las siete de la mañana salió para Cabrera el vapor «Ciudad de Palma». Patrón señor Abraham.

A las nueve de la noche salió para Barcelona el vapor correo «Mallorca», con carga general y pasaje. Capitán señor Mulet.

Despachados

Para Barcelona y escalas con carga general la balandra «María Ballester».

Para Mahón con carga general la balandra «Vanrell».

Para Marsella con efectos el pailebot «Miguel».

Para Andraitx con lastre el laud «San José».

Noticias generales

Anteanoche llegó la balandra «Vanrell».

Amarró en la parte interior del martillo el nuevo pailebot «Puerto de Alcudia».

De Barcelona debe llegar esta mañana el vapor «Rey Jaime I».

A las siete de la tarde debe salir para Valencia el vapor «Rey Jaime II».

—«o»—

Beneficios a familias numerosas

Se conceden los beneficios de los artículos 4.º (caso 2.º), 7.º y 8.º a los padres de nueve hijos legítimos, menores, no emancipados.

D. Juan Crespí y Seguí, de Secar del Real (Baleares).

D. Juan Torres Torres, San Juan Bautista (Baleares), calle de San Miguel.

D. Francisco Bonnín Bonnín, Petra (Baleares).—Número de hijos, 10. Se le conceden los beneficios de los artículos 4.º (caso 5.º), 7.º y 8.º

D. Jaime Darder Sureda, Petra, calle de Menorca, número 1. (Baleares.—Número de hijos, ocho. Se le conceden los beneficios de los artículos 4.º (caso primero), 7.º y 8.º

D. Antonio Ferrer Genovard, Petra, Ensanche (Baleares).—Número de hijos, ocho. Se le conceden los beneficios de los artículos 4.º (caso primero), 7.º y 8.º

Los beneficios de los artículos 4.º (caso 1.º), 7.º y 8.º, como padres de ocho hijos legítimos, menores, no emancipados:

D. Bernardo Homar Bisellach, Distrito 5.º, Inca (Baleares).

D. Juan Llompart Reus, calle Corona, Inca (Baleares).

D. Jaime Llobera Ferragut, calle de Belén, Inca (Baleares).

Beneficios de los artículos 4.º (caso segundo), 7.º y 8.º, como padres de nueve hijos legítimos menores, no emancipados.

D. Ramón Llabrés Martore'l, distrito quinto. Inca (Baleares).

Programa para hoy

Desde las 6 en punto

R Vista Gaumont

información gráfica de actualidad.

A milla por minuto

comedia americana por William Fairbanks.

3.º y último capítulo de la novela

El Judío Errante

creación y éxito de Gabriel Gabrio.

El tesoro oculto

cómica por «La Pardilla».

Jueves:

El legado tenebroso

por Laura La Plante

Muy pronto: la fiel evocación de

D. Quijote de la Mancha

Banco de La Puebla

La Junta de Gobierno de esta Sociedad a tenor de lo prevenido en el artículo 21 de los Estatutos, ha acordado convocar a Junta General ordinaria para el día 12 de Febrero próximo, a las tres de la tarde, en el domicilio social.

Lo que se publica para conocimiento de los señores Accionistas.

La Puebla 31 de Enero de 1928.—El Director Gerente, Juan Planes.

Pondrá fin a sus desórdenes digestivos

tomando Magnesia Bisurada este antiácido poderoso que desde hace muchos años es el más seguro alivio de todos los que sufren trastornos estomacales. La mayor parte de los desórdenes digestivos se deben o están acompañados de un exceso de acidez que se manifiesta por dilataciones, ardores, acedías y pesadez. La Magnesia Bisurada neutraliza la acidez y evita la fermentación de los alimentos mal digeridos. Procúrese hoy mismo un frasco de Magnesia Bisurada que se vende en todas las farmacias y si la toma conforme a sus instrucciones pondrá fin a las dolencias de su estómago.

SILLERIAS

se venden varias en muy buen estado. Cofradía, 11, 1.º de 3 a 5.

El Viajante de Los Establecimientos Quillet S. A. de Barcelona

Pone en conocimiento del público en general, que para la venta a PLAZOS de los artículos, gemelos, Batería de Cocina, relojes, aparatos fotográficos, fonógrafos bicicletas, etc.; ect., su estancia en ésta será hasta el sábado día 4 de Febrero por lo que ruega a los Sres. que deseen hacer compras dirijan el recado al «Hotel Suizo» lo más pronto posible.

El Viajante Quillet.

MODISTA DE SEÑORAS

ofrece sus servicios en su casa y a domicilio. Dirigirse calle de Antich, número 14, último piso.

La lámpara Z es la mejor

Los laboratorios NOVELLAS

preparan sus famosos

"Medicamentos opoterápicos"

"NOVELLAS"

los renombrados específicos de su nombre, y sus últimas creaciones de uso médico exclusivo

"Solufijos cardiacos Novellas"

Se venden estos productos en todas las farmacias de Mallorca

Cine Círculo Obreros Católicos

Hoy último día de la interesante película

Chiquilín no tiene enmienda

creación definitiva de JACKKIE COOGAN

y de la comedia de ambiente deportivo

Luchando contra el miedo

por BILLY SULLIVAN

Mañana Jueves.—GRAN MODA—**LA CHAVALA** por Juan de Orduña, Pitonto y Elisa Ruiz Romero. **EL EXPRESS DE MEDIANOCHE** por William Haines y Elena Hammerstein.

M.C.D. 2022

Crónica de sport

CICLISMO

No conformándose con el desfavorable resúltado de la carrera del domingo, el notable corredor ciclista Alí Nefatti, que resultó vencido por el no menos célebre ciclista Julián Español, ha pedido una revancha de la carrera celebrada el domingo próximo pasado, solicitando la venia para que venga su propio entrenador, que se halla en París, y con ello podrá ponerse en igualdad de condiciones.

El corredor Español ha accedido a la petición.

La Junta del Veloz Sport Balear, en vista del interés demostrado por ambos corredores, está organizando para el domingo próximo, la repetición de la expresada prueba.

El entrenador de Alí Nefatti, según noticias aquí recibidas, ha salido de la capital de Francia, y llegará lo más pronto posible, a esta Ciudad, para emprender los entrenos para la citada revancha, la cual ha despertado gran interés entre la afición al ciclismo.

FUTBOL

NOTA OFICIOSA DE LA FEDERACION BALEAR DE FUTBOL

El «Unión Sportiva» de Mahón, club campeón de Baleares, jugará el próximo jueves día 2 de febrero con el «Europa» sub-campeón de Cataluña, en Barcelona, en partido pre-eliminatorio para el Campeonato de España.

Estufas Salamandras

para leña, carbón, petróleo, bencina y electricidad

CASA BUADES

De Sociedad

Desde el domingo, son nuestros huéspedes los ilustres escritores ingleses de fama mundial, Rudyard Kipling y John Galsworthy, que se proponen pasar una temporada en Mallorca con objeto de visitarla detenidamente, y en plan de descanso en sus labores literarias.

Desde el día siguiente de su llegada, se hallan hospedados en uno de los Hoteles del Puerto de Pollensa recorriendo aquellos pintorescos parajes.

Hoy es esperada una hija de Mr. Kipling.

Deseamos a nuestros distinguidos huéspedes una grata estancia.

***

En los exámenes extraordinarios del presente enero verificados en esta Escuela Profesional de Comercio ha terminado los estudios del profesorado el inteligente joven don Juan Mestre Ripoll, hijo de nuestro amigo don Casimiro,

***

Con la calificación de Sobresaliente, ha obtenido el grado de Doctor en Ciencias Naturales, la señorita Margarita Comas.

Equivocadamente se ha dicho que era la primera mujer española que obtenía dicho título, cuando en 1915 lo obtuvo nuestra paisana doña Catalina Vives, de Evaralar actual profesora de la Normal de Maestras de Baleares.

***

Para don José Fiol Mateu, practicante que reside en Barcelona, ha sido pedida la mano de la señorita Antonia Noguera, hija de don Benito Noguera, consignatario de la «Italia América» y jefe de la ambulancia de la Cruz Roja

La boda se celebrará el próximo mes.

***

Acaba de ser ascendido en su carrera, en atención a sus buenos servicios prestados, el Director de esta Sucursal del Banco de España don Felix Gili.

Nuestra felicitación.

***

Ayer tarde, al transitar por la calle de Quint, el Rdo. Sr. don Gabriel Salvá Pbro que presta sus servicios en la parroquia de Santa Cruz, tuvo la desgracia de caer al suelo, lastimándose.

Fué auxiliado y atendido por transeuntes y empleados de la Beneficencia Municipal que trasladaron al lesionado a la Casa de Socorro, donde fué asistido por los médicos don Gabriel Oliver y don Bernardo Obrador, apreciando al Rdo. Sr. Salvá fractura del cuello del femur derecho.

Convenientemente asistido fué trasladado en un coche a su domicilio.

Deseámosle un pronto alivio.

***

Ha recibido las auguas bautismales la preciosa niña, hija de los distinguidos nuestro amigo el ilustrado Ingeniero don Rafael Morató y doña María Bosch.

Se le impuso el nombre de Matilde.

***

En el vapor «Mallorca», llegaron ayer de Barcelona el señor Conde de Peralada, el Dr. don Marcial García Roglá y el nuevo Magistrado de esta Audiencia don Pedro Fernández Calzada.

***

También llegaron en dicho buque don Antonio Gil, don Manuel Cerdó, don Carlos Rodríguez, don José Biutort, don Ramón Puig y don José Valentí.

***

Anoche salieron para Barcelona, en el vapor «Mallorca», don José I. Valentí, don Magin Raventós, don Carlos Goering, don José M.ª Puigtorrens, don Guillermo Cavaller, don Miguel Tur, don Antonio Barceló, don José Alonso y don Manuel Guerra.

***

Para el próximo miércoles día 8 del actual, a las cinco de la tarde, se está organizando un té a beneficio de los humanitarios fines de la Cruz Roja.

El acto se celebrará en el magnífico «Hotel Villa Victoria».

La brillante Orquestina «Balard» tomará parte en esta función, que promete resultar un éxito pues apenas iniciada su realización, han sido numerosas las personas de la buena sociedad que han hecho reservaciones para la citada fiesta.

***

Nuestro estimado amigo el Procurador don Pedro Ferrer nos comunica en atento B. L. M. que ha trasladado su despacho a a calle de Montanegro, 16 principal.

—«o»—

Noticias varias

EN STA. CATALINA DE SENA.—Día 2: Festividad de la Purificación de Nuestra Señora. A las 10 de la mañana solemne bendición de candelas, Exposición del SS. misa mayor canmón por el Rdo. señor don RRafael Caldentey, Pbro. Profesor del Seminario y reserva de S. D. M.

A las 4 de la tarde exposición del SSmo. y se rezarán las tres partes del Rosario y reserva.

HERIDO.—En el dispensario de la Cruz Roja de La Vileta fué curado ayer, por el practicante señor Camps, un individuo que presentaba una herida incisa en la región parietal izquierda y varias contusiones en distintas partes del cuerpo, efectos de una caída.

LA NIÑEZ CONSAGRADA A MARIA.—En la iglesia de Montesión. mañana, día de la Presentación del Niño Jesús en el templo, a las once habrá Misa con cánticos, y al final de ella se hará solemne consagración de los niños y niñas a la Santísima Virgen. A los que previamente lo pidan se les impondrá la medalla y serán inscritos en la Corte Angélica.

SERVICIOS PRESTADOS POR LA GUARDIA URBANA.—Denunciados a los señores Jurados los autos núms. 2340 y 3148 el primero por exceso de marcha y el segundo por estar abandonado en la calle del Sindicato.

CALENDARIO Y AGENDA AGRICOLA. — Del representante de las «Minas de Potasa de Suria, S. A.», don Francisco Mulet Pascual, hemos recibido varios Calendarios y pequeñas «Agendas Agrícolas» para el presente año de 1928, editada esta última para ilustrar y favorecer a la clientela de la citada producción.

CALENDARIO OBSEQUIO DE «LA EQUITATIVA» (Fundación Rosillo.—Nuestro particular amigo don Pedro Vidal Torres, representante en Baleares de la expresada Sociedad Anónima de Seguros genuínamente española, nos ha remitido un hermoso calendario-anuncio de la referida entidad.

CARAMBOLAS.—Se hará un interesante partido de carambolas en el Café Mahonés el día 3 febrero 1928 a las 21 por los amateurs señores Piña y Socías contra los señores Martínez Sagi y Ferrer. Por el interés que ha despertado este partido entre la afición por tratarse de los mayores aficionados de Mallorca es de esperar una reñida lucha por la igualdad de los contrincantes. El partido será a 400 puntos, cuidará de arbitrar el aficionado señor Segura.

—«o»—

TEATROS Y CINES

PRINCIPAL

Hoy se proyecta por última vez el programa estrenado el jueves, compuesto de «La Rosa de Flandes», por Raquel Meller y «El mimado de la abuela», por el gracioso Harold Lloyd.

Para mañana se anuncia el estreno de la extraordinaria superproducción Gran Luxor Verdaguer, titulada «En el corazón de Maryland», en la que, según referencias obtiene su protagonista la encantadora Dolores Costello una de sus mejores creaciones en un bello poema de amor y patriotismo.

LIRICO

Hoy debutará la estrella del varieté, Imperio Argentina, canzonetista bailarina y estilista argentina.

BALEAR

Para hoy miércoles se anuncia en este teatro el esreno de la ineresante película «La princesa de la Czarda», basada en la celebrada oporeta del mismo título y llevada a la pantalla por la poderosa marca U. F. A. de Berlin.

Una nutrida orquesta ilustrará la proyección, interpretando la partitura de dicha obra del maestro Kalman.

RIALTO

Para mañana anuncia la Empresa dos magníficos estrenos, pertenecientes a la acreditada casa Hispano American Films que celebra estos días la Semana Universal. Se estrenará «El Amor se impone», Joya Universal, por George Sidney y Charles Murray y la super-joya «¡Rendición!» interpretada por los célebres artistas Mary Philbin e Ivan Mosjouskine.

CIRCULO DE OBREROS CATOLICOS

Hoy se proyectarán por última vez las interesantes películas «Chiquilín no tiene enmienda» por el precoz actor Jackie Coogan y «Luchando contra el miedo» por Billy Sullivan.

Mañana se estrenará «La Chavala» adaptación de la popular zarzuela de igual título del Maestro Chapí.

También se estrenará mañana la película de emocionante argumento «El Expréss de medianoche» que está interpretada por los notables artistas William Fairbanks y Elena Hammerstein.

—«o»—

CULTOS

PARA HOY

Jubileo de Cuarenta Horas

Continúan en la Parroquial iglesia de Santa Eulalia que la Cofradía del Santísimo Sacramento dedica a la Purificación de Nuestra Señora. Exposición a las seis y media; a las nueve y tres cuartos Horas y Misa mayor. Por la tarde actos de coro; al anochecer Rosario, continuación del Tríduo con sermón por el Rdo. don Jaime Sastre, Pbro., y reserva de Su Divina Magestad.

Otras funciones

En San Juan empieza solemne Tríduo en honor del glorioso San Blas, abogado contra los males de gardanta. Por la tarde a las seis se rezará el Santo Rosario; acto seguido sermón y devoto ejercicio con cánticos.

A la Madre del Amor Hermoso, en los Sagrados Corazones.

En el temple, a las seis y media de la mañana durante una misa empezará la Novena de Santa Apolonia, virgen y mr.

Santoral

San Ignacio de Antioquía, obsipo y mártir.

PARA MAÑANA

Jubileo de Cuarenta Horas

Concluyen en la parroquial iglesia de Santa Eulalia que la Cofradía del Santísimo Sacramento dedica al Misterio de la Purificación de María. Exposición a las seis y media. A las nueve y tres cuartos Horas y bendición de candelas y Misa mayor solemne con sermón por el R. don Antonio Bujosa, Pbro. Por la tarde actos de coro, conclusión del Tríduo, sermón, procesión, Tedeum y reserva de S. D. M.

Otras Cuarenta Horas

Empiezan en la Concepción al Sagrado Corazón de Jesús. Exposición a las seis y media y misas rezadas. A las ocho y media Misa mayor. Por la tarde Santo Rosario, Tríduo, y reserva de S. D. M.

Otras funciones

En la Santa Iglesia Catedral Basílica, a las nueve y media, Prima Tercia y Bendición de Candelas por el Ilmo. y Rdmo. señor Obispo, y acto seguido Misa mayor con sermón por el M. I. señor don Antonio Sancho, Canónigo Magistral.

En la parroquial iglesia de San Jaime, por la noche a las siete, se cantarán solemnes Completas en preparación a la fiesta del glorioso San Blás.

En la parroquial iglesia de San Nicolás, a las siete y media, Comunión general para los Asociados a la Sabatina. Por la noche después del Rosario, ejercicio solemne de la Felicitación Sabatina con cánticos y música.

En la Merced, la Archicofradía de los Jueves Eucarísticos celebrará su función reglamentaria. A las siete y media Comunión general con cánticos por los fieles. Por la noche de seis y media a siete y media ejercicio solemne de la Hora Santa. Siendo estas funciones eucarísticas predileotas del Sagrado Corazón de Jesús en las cuales se complace grandemente en dispensar sus gracias.

Se ruega a las personas que deseen nigresar en la Archicofradía de los Jueves Eucarísticos, tengan la bondad de pasar a la sacristía y hablar con el P. Director.

Visita a la Corte de María

A Nuestra Señora de la Grada en la Catedral.

Santoral

La Candelaria o Purificación de María y San Fortunato.—Indulgencia Plenaria en la Catedral.

Depositarios Dalmau Oliveres S. A. A. Alejandro Rosselló, 7, 9 y 11

M. VALENTI MESTRE

Médico

Urocologia (Vias Urinarias).
Ginecologia (enfermedades matriz)
Tagamanent, 8, principal de 10 a 12.

Las enfermedades del

ESTÓMAGO e INTESTINOS

DOLOR DE ESTÓMAGO
DISPEPSIA
ACEDÍAS Y VÓMITOS
INAPETENCIA
FLATULENCIAS
DIARREAS
ÚLCERA DEL ESTÓMAGO, etc.

se curan positivamente con el

ELIXIR ESTOMACAL SAIZ DE CARLOS

poderoso tónico digestivo que triunfa siempre.

35 años de éxito. 5 pesetas botella

CORREDOR

se necesita. Dirigirse por escrito a G. O., «Casa Anunciadora».

A los que embarcan

PASAJES CAMARA

se facilitan para las Americas con grandes ventajas. Se arregla e informa gratuitamente toda clase de documentación para América y Francia.

Bartolomé Roca, Santo Domingo, 12, 2.º, 2.ª

TEATRO PRINCIPAL

Hoy a las 6 — **Ultimo día del gran programa**

A precios populares

ROSA DE FLANDES

8 partes, por RAQUEL MELLER y ANDRE ROANNE y

El mimado de la abuela

4 partes por HAROLD LLOYD — **Una hora de risa**

MAÑANA

El corazón de Maryland

Formidable superproducción SELECCIONES GRAN LUXOR VERDAGUER en la que la encantadora actriz DOLORES COSTELLO, se asegura uno de los primeros puestos entre las estrellas del cine con su mejor creación, en un POEMA BELLISIMO QUE ES UN CANTO AL AMOR TRIUNFANTE.

Será una de las mejores películas de la temporada

¡¡RENDICION!!

Super-Goya Universal por Mary Philbin e Ivan Mosjonkine. Mañana Jueves Estreno **RIALTO**

M.C.D. 2022

Patronato Obrero

EXCURSION A SAN SALVADOR

Los Congregantes Marianos del Patronato Obrero realizaron el domingo una feliz excursión a la Virgen de San Salvador de Felanitx.

Oida la santa misa en Montesión, partieron un centenar de Congregantes de las diferentes secciones al tren precedidos de la bandera y banda de los trescadors. Iban los congregantes de a cuatro en fondo.

Durante el viaje fueron saludando a los pueblos que encontraban en el trayecto de la vía férrea con vivas y marchas.

Bajaron en la estación de Felanitx marchando en correcta formación al templo de San Agustín, donde saludaron con el himno «Cantemos al amor...» a Jesús Sacramentado. Guiados por un experto guía subieron al escarpado monte parándose en la capilla de la Virgen para cantar una Salve.

Reanudada la subida, se detuvieron en la cumbre del Picot, donde les estaba esperando al pie de la Cruz monumental el Canónigo Rdo. Sr. Alzamora, que les explicó cómo habían erigido aquella artística Cruz sustituyendo a la de madera que estuvo allí muchos años. Resonó en aquella altura acto seguido un canto solemne: «Per vostra Passió Sagrada...»

Bajaron del Picot para llegar a la cima donde está la antigua ermita término de la excursión. Entraron todos en el templo puestas las cintas de la medalla de la Congregación para entonar una Salve de saludo a la Virgen. La escalinata estaba cubierta de hojas aromáticas y las paredes de cuerdas de madroño, obsequio de los buenos ermitaños a los Congregantes del Patronato Obrero.

Al cabo de un rato de expansión para poder contemplar las colinas de la extensa campiña, el mar rodeando las costas, la multitud de pueblos diseminados, la cordillera con sus cumbres cubiertas de nieve, fueron llamados al nuevo comedor para la comida. En medio de la extensa sala dividida por robustas columnas estaba una larga mesa, sobre los níveos manteles había abundante vajilla, cristalería y ramos floridos del monte.

Bendijo la mesa y presidió la comida el M. I. Sr. Alzamora rodeado de la Junta de la Congregación.

La fonda sirvió paella y bistek suculento, con fruta, vino y café. Quedaron todos muy satisfechos de la calidad de los manjares. Terminada la comida, que transcurrió con alegre charla, fueron todos a la capilla para despedirse de la Virgen. Rezaron el Santo Rosario y cantaron la Salve con una «Ave María» por cada una de las siguientes secciones actuales del Patronato: Congregación, Trescadors, foot-ball, escuelas gimnastas, orfeón, cátedra y dibujo.

Sentados los congregantes en la escalinata del atrio de la iglesia se impresionaron varias placas.

La bajada tuvo que ser muy apresurada por escasez del tiempo, se detuvieron no obstante en la capilla que está en la mitad del camino para despedirse de la Virgen con una Ave María.

Andando por atajos para abreviar el camino, llegamos a la parroquia. En lo alto de la amplia escalinata nos aguardaba el Cura-Párroco don Antonio Mora con algunos señores sacerdotes. Puestas las medallas pendientes del cuello entraron en el templo donde se improvisó un devoto ejercicio de canto y rezo.

El Sr. Párroco no pudo menos de agradecer en sentidas frases la visita edificante hecha a la ciudad y a la Virgen de San Salvador, sumándose a la multitud de corazones felanigenses que rodean y forman la corte de tan excelsa Madre. Salieron del templo cantando un himno religioso.

Acompañados los congregantes de varios sacerdotes y señores, fueron con paso ligero al «Celler Cooperatiu». Recorrieron las grandes salas, escuchando las explicaciones del funcionamiento de aquella admirable industria. En medio de la gran fábrica se dieron vivas a Felanitx y a España que progresa.

El regreso fué también muy feliz entrando en Palma uniformados y precedidos de los «trescadors».

En la capilla del Patronato se arrodillaron todos, agradeciendo a la Virgen y a San José el éxito de la excursión que resultó brillante bajo todos conceptos.

—«o»—

Audiencia

SENTENCIA

Por el Tribunal de Derecho se ha dictado sentencia en la causa instruída por el Juzgado de la Lonja contra Lorenzo Martorell Mir, acusado de los delitos de disparo de arma de fuego, tenencia de arma sin licencia y de una falta incidental de lesiones, y por ella se condena al procesado a la pena de un año, ocho meses y un día de prisión correccional por el delito de disparo; a la de dos meses y un día de arresto mayor y multa de 125 pesetas por el de tenencia de arma sin licencia, y a la de diez días más de arresto por la falta incidental de lesiones, accesorias y costas.

SEÑALAMIENTOS

Para esta mañana a las once está señalada la vista de la causa instruída por el Juzgado de la Catedral contra Guillermo Monserrat, acusado del delito de hurto.

Sostendrá la acusación el Teniente Fiscal señor Prada.

El procesado estará defendido por el Abogado señor Socías y representado por el Procurador señor Ferrer.

***

Igualmente está señalada para mañana a las once la vista de la causa instruída por el Juzgado de Inca contra Juan Moyá y otro, acusados de un delito de robo y otro de hurto.

Representará el ministerio público el Teniente Fiscal señor Prada.

La defensa de los procesados estará a cargo del Abogado señor Martorell y representados por el Procurador señor Ramis.

—«o»—

Servicios de la Guardia civil

Comunica la del puesto de Lluchmayor haber sorprendido, en el punto conocido por Puig d'En Ros, cazando con un reclamo de perdiz, careciendo de la correspondiente licencia, al vecino Esteban Puig Más, por cuyo motivo fué denunciado al Juzgado.

Por la de los puestos de Buñola y Sineu se han formulado diferentes denuncias contra otros tantos individuos por carecer unos de patente nacional de circulación y estar faltos otros de patente industrial y dedicarse al transporte de maderas.

—«o»—

Notas de la Alcaldía

Por disposición del Alcalde señor Aguiló Valentí ha sido convocada para esta mañana a las doce, la Comisión especial del Centenario de la Conquista de Mallorca.

***

Se ha concedido una prórroga por para el pago del impuesto de plus todo el presente mes de Febrero, valía y con motivo de la canalización de agua potable en las barriadas de Santa Catalina, El Terreno y Porto-Pí.

***

Durante la semana corriente estará de turno en el despacho de los asuntos del Organismo Jurídico, el Concejal Jurado don Miguel Costa y Alomar.

***

Ayer estuvieron en el Ayuntamiento, cumplimentando al Alcalde señor Aguiló Valentí, el P. Superior de los Carmelitas Descalzos del Arrabal de Santa Catalina, Rdo. Fr. Martín de Jesús y María, y el Arquitecto autor del proyecto de la nueva iglesia de la Virgen del Carmen, don Manuel J. Raspall.

El doble objeto de la visita era para reiterar al Ayuntamiento la petición de que se proceda cuanto antes a la apertura de la calle de Antich, entre el trozo comprendido entre las calles de Colubí y la carretera de Son Rapiña, para facilitar la circulación y tránsito por aquellas vías.

El señor Aguiló les manifestó que con mucho gusto se interesará por el asunto, y se hará lo posible para complacer la petición.

***

Para esta mañana a las once y tres cuartos está convocada la Comisión de Hacienda, y para las cuatro de la tarde lo está la de Gobierno y Policía.

***

Ayer se reunió la Comisión municipal nombrada para estudiar el asunto de la expendición y consumo de la leche en esta Ciudad, tratando extensamente de cuanto atañe a tan trascendental problema a resolver.

—«o»—

Curados en la Casa de Socorro

Día 29:

María Gomila, de 11 años, Cuartel de la Guardia Civil, contusión en el antebrazo izquierdo, por caída, jugando.

Rosalía Guillem, de 3 años, Hotel des Replá, extracción de una espina de la laringe.

Magdalena Ripoll, de dos años, Velázquez 64, esguince en el codo derecho, por caída, jugando.

José Crehuet, de 19 años, Espartería 5, contusión en el muslo izquierdo, por choque de una bicicleta con un árbol.

Antonio Suñer, de 13 años, Real 32, esguince en la muñeca izquierda, por caída, jugando.

Día 31:

Antonio Muntaner, de 47 años, vecino de San Agustín, contusión en la cabeza y cara, por riña.

María Pérez, de 34 años, Villalonga 10, contusión en los párpados del ojo izquierdo y en la mejilla derecha, por riña.

—«o»—

En la iglesia de la Misión

Tríduo de Cuarenta Horas que los Socios de la Archicofradía y Pía Unión de Nuestro Señor celebrarán los días 3, 4 y 5 de Febrero del presente año de 1928, en la iglesia de la Misión.

Viernes, día 3.—Mañana. A las siete Exposición del Santísimo Sacramento y Misa, durante la cual se hará el devoto ejercicio de la Archicofradía de Jesús agonizante.—A las nueve, Misa cantada.

Tarde. A las seis y cuarto, Rosario, devoto ejercicio de la Santa Agonía y sermón los tres días a cargo del Rdo. Sr. don Antonio Artigues.

Sábado, día 4.—Como el día anterior.

Domingo, día 5.—Fiesta anual de la Asociación de la Santa Agonía. (Domingo de Septuagésima).—Mañana. A las siete, Misa de Comunión general con plática. A las diez (no hay Tercia cantada) Misa cantada y sermón por el mismo orador del Triduo. Se cantará la Misa en honor de San Agustín a tres voces, por el Maestro S. Marraco.

Tarde. A las seis y cuarto, igual ejercicio de los días anteriores. Al final se dará a besar el «Lignum Verae Crucis».

Lunes, día 6.—A las siete y media, misa rezada en el altar de la Santa Agonía, en sufragio de los socios fallecidos en 1927.

Advertencias.—1.ª El día 5, después de la función, se impondrá el Escapulario de la Pasión a cuantos lo soliciten.

2.ª Todos los que quieran pertenecer a esta Archicofradía o a la Pía Unión, podrán dar sus nombres a cualquiera de las Señoras de la Junta Directiva o a cualquiera de los Señores Sacerdotes de la Misión.

—«o»—

Novena en las Reparadoras

Solemne Novena de Reparación que a Jesús Sacramentado dedican las Religiosas de María Reparadora y la Asociación de Señoras de la Adoración al Sagrado Corazón de Jesús en María Reparadora de 14 al 12 de Febrero:

Todos los días.—A las siete, Misa con Exposición del Santísimo Sacramento.

A las ocho y media, Misa con motetes y acto de Reparación.

A las seis de la tarde, Estación, Trisagio cantado, Novena y Sermón. Después se rezará el acto de Reparación y Desagravio a Jesús Sacramentado y se terminará con la solemne Bendición y Reserva del Santísimo Sacramento.

Ultimo día de la Novena.—A las ocho, Misa de Comunión general con Plática, que celebrará el Rdo. Padre Darío Hernández, Superior S. J.

A las diez y media, Solemne Misa cantada que celebrará el M. I. señor don Antonio M.ª Alcover, Deán de la S. I. C. B., con sermón.

Por la tarde en la Bendición y Reserva del Santísimo oficiará de Pontifical nuestro Ilmo. y Rdmo. Prelado Doctor don Gabriel Llompart.

Los sermones estarán a cargo del R. P. Ramón M.ª Bolós, de la Compañía de Jesús.

Banco de España

PALMA DE MALLORCA

Negociación de 500 millones de pesetas en Deuda amortizable al 4 y medio por 100

Conforme a lo dispuesto en el Real Decreto fecha 21 del actual, el Banco de España abrirá suscripción pública para la negociación de Deuda amortizable al 4 y medio por 100, por la suma de 500 millones de pesetas.

Esta Deuda estará exenta de la contribución sobre las utilidades de la riqueza mobiliaria y tendrá todas las garantías, inmunidades y privilegios propios de la Deuda del Estado.

Se amortizará en 50 años por sorteos trimestrales; tendrá el interés de 4 y medio por 100 anual y estará representada por títulos divididos en las siguientes series:

Serie A, de 500 pesetas nominales.
» B, de 2.500 » »
» C, de 5.000 » »
» D, de 12.500 » »
» E, de 25.000 » »
» F, de 50.000 » »

Los títulos llevarán la fecha de 1.º de Enero de 1928 y los intereses se abonarán, sin deducción de impuestos, por trimestres vencidos, en 1.º de Enero, 1.º de Julio y 1.º de Octubre de cada año. Devengarán intereses desde el momento de su negociación.

Esta Deuda se computará por su valor nominal en toda clase de afianzamientos al Estado y será admitida por el Banco en garantía de operaciones, en las condiciones vigentes y por el 90 por 100 de su valor.

La amortización empezará a partir de 1.º de Enero de 1938. El primer sorteo tendrá lugar el 1.º de Marzo siguiente y los sucesivos se verificarán en los días 1.º de Marzo, 1.º de Junio, 1.º de Septiembre y 1.º de Diciembre de cada año, conforme al cuadro de amortización que se confeccionará oportunamente. Las amortizaciones podrán anticiparse, pero en ningún caso dilatarse más allá de los plazos señalados.

El tipo de emisión de esta Deuda será el de 98 por 100 del valor nominal, por cantidades que no bajen de 500 pesetas, o sean múltiplos de esta suma, entregándose en el acto de la suscripción el 50 por 100 efectivo de la cantidad solicitada. El 50 por 100 restante se satisfará el día 2 de Julio próximo (por ser festivo el día 1.º); y en este acto se deducirá a los señores suscriptores, de la misma a pagar, el importe de los intereses, a razón del 4 y medio por 100 anual, devengados por el valor nominal del primer plazo pagado, a contar desde el día de la suscripción (3 de Febrero) al 1.º de Julio.

En consecuencia de esto, el primer plazo a cobrar íntegro será el de 1.º Octubre 1928.

Si algún suscriptor retrasa el pago de este segundo plazo, abonará intereses de demora, a contar desde el 1.º de Julio, a razón del 5 por 100 anual.

Los suscriptores recibirán un resguardo talonario, que será canjeado al efectuar el pago del segundo plazo, por las correspondientes Carpetas provisionales, que, a su tiempo, lo serán también por los títulos definitivos de la Deuda que se crea. Debe llamarse la atención de los señores suscriptores sobre que la entrega de las Carpetas provisionales habrá de tener lugar en la misma Oficina del Banco en que se haya efectuado la suscripción; pues en el caso de que se solicite esta entrega en Oficina diferente, devengará la comisión de uno por diez mil del nominal de las Carpetas (con un mínimum de percepción de dos pesetas), a más del pago, en su caso, de los gastos de remesa.

El Banco de España tendrá a su cargo el servicio de pago de intereses y amortización, tanto en Madrid como en sus Sucursales, a voluntad de los tenedores de los títulos, a cuyo efecto el Tesoro proveerá al Establecimiento de las cantidades necesarias para satisfacer el importe de los primeros y el de la amortización de cada vencimiento.

La suscripción tendrá lugar en las Oficinas del Banco en Madrid y en todas sus Sucursales (excepto las de Canarias y Melilla), el día 3 de Febrero próximo, desde las 10 de la mañana hasta las 5 de la tarde; y en el caso de que la cantidad pedida exceda de los 500 millones de pesetas, importe de la emisión, se verificará el prorrateo con arreglo a las bases siguientes:

a) Las adjudicaciones se harán por defecto, es decir, que a cada suscriptor que le corresponda una cantidad que no sea múltiplo de 500 pesetas, se le entregará el número de títulos que le corresponda, prescindiendo de la fracción que resulte como exceso.

b) No obstante esto, las suscripciones hechas por una misma persona o entidad que no excedan en junto de 5.000 pesetas, serán excluídas del prorrateo; es decir, que se les adjudicará la totalidad de la suma suscrita. Ha de llamarse, sin embargo, la atención sobre que no se deberá presentar más que una suscripción a favor de un solo titular y que, por consiguiente, serán acumuladas y consideradas como a nombre de una sola persona, todas aquellas peticiones en que figure el mismo suscriptor, bien sean de 5.000 pesetas o menos o bien de mayor cantidad, si por virtud del mismo prorrateo no les correspondiera una adjudicación superior a 5.000.

c) Como consecuencia de lo establecido en la regla anterior, a los suscriptores por cantidades superiores a 5.000 pesetas, a quienes, por razón del coeficiente que resulte en prorrateo no les alcance esta suma, les será adjudicada dicha cantidad de 5.000 pesetas; y por tanto, solo quedarán sujetas a prorrateo las suscripciones a las que correspondan cantidades superiores a 5.000 pesetas.

d) El sobrante de títulos que pudiera resultar después de establecido el coeficiente del prorrateo, será adjudicado en la forma que fije el Ministerio de Hacienda.

Las suscripciones se realizarán por medio de Agente de Cambio y Bolsa o Corredor de Comercio en las plazas donde no hubiere Agentes, abonándose por cuenta del Tesoro el corretaje oficial y teniendo la obligación de facilitar póliza de la operación que intervengan, al suscriptor que así lo desee, sin poder percibir otro derecho que el de corretaje antes mencionado.

Las peticiones de suscripción que se efectúen por los interesados directamente y no lleven desde luego la intervención de Agente o Corredor, serán intervenidas después por las Juntas Sindicales de los respectivos Colegios de Agentes o Corredores.

Palma 27 enero 1928.

El Secretario,

Jaime Triay.

RIALTO EL PACIFICADOR por Charles Jones
HOY
UN ANGEL QUE PASA... Producción Norsk por Karine Bull
a las seis
Jueves: Colosal estreno ¡RENDICION!! por Mary Philbin e Ivan Mosjoukine.

TELEGRAMAS

Un submarino yanki que se creía perdido, ha sido hallado en Guantánamo

HA DESAPARECIDO OTRO SUBMARINO NORTEAMERICANO

Nueva York 31.—El submarino «S 3» falta desde el sábado, día en que se vió en aguas cubanas durante una tempestad.

Lleva 41 tripulantes.

Se ha telegrafiado a todas las estaciones de la costa del Atlántico, empiecen las investigaciones.

Dicho barco es del mismo modelo del «S-4» que se hundió recientemente; la excitación es intensa en todos los Estados Unidos.

EN BUSCA DEL SUBMARINO YANKI DESAPARECIDO

Estados Unidos.—El departamento de marina envió catorce destroyers y tres cruceros ligeros en busca del submarino «S-3».

Se dice que el submarino no tiene T. S. H.

EL SUBMARINO HA SIDO HALLADO EN GUANTANAMO

Cuba. — El submarino americano «S.-3.» ha sido encontrado en la bahía de Guantánamo (Cuba), en perfecto estado.

No teniendo T. S. H. el barco no podía comunicar con la flota.

Noticias del Extranjero

HUELGA DE 16.000 OPERARIOS

Anhalt 30.—Los trabajadores en metales declararon la huelga en Anhalt; el número de huelguistas es de 16.000.

«LA LIBERTE» RECONOCE LA LEALTAD DE ALEMANIA

París 30.—El periódico nacionalista «La Liberté» reconoce que Alemania en su memorandum sobre la seguridad demostró mucha lealtad, e insiste en la importancia de la opinión que el medio de impedir las guerras es hacer desaparecer todas las injusticias internacionales.

HACE 8.700 KILOMETROS EN MOTOCICLETA Y LLEGA A EGIPTO

Egipto.—La prensa egipcia da mucha importancia a la llegada del doctor Sher, con la primera motocicleta alemana desde la guerra; recorrió 8 mil 900 kilómetros desde Berlín, con dicha motocicleta, vía Balkanes, Anatolia y Palestina. La legación alemana participó en la recepción que se le hizo.

EL TRATADO DE ARBITRAJE ENTRE ALEMANIA Y LITUANIA

Berlín 30.—Las negociaciones referentes al tratado de arbitraje entre Alemania y Lituania han terminado favorablemente.

Se publicarán comunicados en Berlín y en Kovno, la semana próxima.

La opinión pública alemana da mucha importancia al tratado, en vista de los resultados secretos, particularmente en los asuntos referentes a las minorías alemanas en Memel, pues dichos asuntos requieren la cooperación lituano-alemana.

EL BAILE DE LA PRENSA EN BERLIN

Berlín 30.—Seis mil personas asistieron el sábado al baile de la prensa, en Berlín. Varios ministros, muchos personajes diplomáticos, militares y navales y lo más escogido de la buena sociedad, estaban presentes.

La viuda del ex presidente de la República alemana, Ebert, estaba entre los espectadores.

JUEGO DE PELOTA SOBRE EL HIELO

Berlín 30.—El equipo alemán de juego de pelota sobre hielo, del Olympia, venció a los de París y del Canadá, por 5 a 0, ayer, en Berlín.

PACIFISTA AGREDIDO EN LEIPZIG

Leipzig 30.—El pacifista radical Mertens, que compareció como testigo en el proceso de falsificación de cheques, en Leipzig, provisto de un salvoconducto para dicho propósito, fué asaltado y pegado brutalmente por unos patrioteros en la estación de Leipzig, en el momento en que iba a tomar el tren para volver a Ginebra.

La policía de Leipzig acudió en su protección, y le escoltó para que pudiera continuar el viaje.

DISCURSO DE MARX

Berlín 30.—La conferencia del partido del Centro se abrió en Berlín, con un discurso de Marx, que declaró entre otras cosas, que las condiciones de la vida van mejorando lentamente; añadió que el partido del Centro apoya firmemente la forma actual de gobierno y la continuación de los métodos de Locarno.

EL RESIDENTE GENERAL DE MARRUECOS LLEGA A MARSELLA

Marsella 30.—Steeg, residente general en Marruecos, llegó a Marsella, con motivo de la presentación del presupuesto referente a la modalidad del empréstito que proyecta emitir el protectorado para la ejecución de un extenso programa de trabajos públicos, principalmente el empalme de la vía férrea Fez-Uxda.

EL PRESIDENTE DE CUBA ELOGIA A POINCARE Y A BRIAND

La Habana 30.—El general Machado, presidente de la República de Cuba, declaró al enviado especial del periódico «Le Matín», que felicita a Francia por interesarse por los asuntos de Cuba donde cuenta tantos amigos antiguos.

Tributó un homenaje a Poincaré y a Briand.

EL NOMBRE DE PARIS A UNA PLAZA DE RIO JANEIRO

París 30.—Souza Dantas, embajador del Brasil que asistía a la comida ofrecida al general Gouraud por el presidente del Ayuntamiento de París, el prefecto del Sena y el prefecto de policía, anunció al terminarse dicha comida, que la ciudad de Río de Janeiro, en consideración de la amistad tradicional entre Francia y el Brasil, dará el nombre de plaza de París a una importante plaza de la capital brasileña.

ORO PARA EL BANCO DE MARRUECOS

Rabat 30.—El Banco de Marruecos recibió de Francia unos envíos importantes de oro.

SE DESMIENTE QUE HAYA ESTALLADO UNA SUBLEVACION MILITAR

Moscou 30.—La Agencia Tass declara absolutamente infundada la noticia de procedencia inglesa, según la cual había ocurrido una sublevación militar en Moscou.

EXEQUIAS EN HONOR DE UN HEROE ARMENIO

París 30.—Ayer se celebraron las exequias en honor del general Andranik, héroe nacional armenio. Asistieron a la ceremonia varios millares de Armenios residentes en París.

BANDA DE LADRONES INTERNACIONALES

París 30.—«Le Matín» dice que a consecuencia de una investigación de la policía francesa y británica se ha descubierto un grave asunto de fabricación de falsos pasaportes destinados a una banda de ladrones internacionales.

Relacionado con este descubrimiento en París se han practicado tres detenciones, entre ellas, la de un tal Reinric Commeus, que se dice súbdito polaco.

DE CHICAGO A SANTIAGO DE CHILE Y REGRESO

Chicago 30.—El capitán aviador José Donellan empezó ayer un vuelo hasta Santiago de Chile y regreso en un aeroplano del tipo pequeño.

Se propone ensayar una línea de aviación comercial entre el Norte y el Sur de América.

El vuelo representa un recorrido de 16.000 millas y será hecho en etapas de 500. Entre estas etapas figuran la de Atlanta en la Georgia, Habana, Managua, Panamá, y poblaciones de la costa del Pacífico.

El capitán Donellan ha franqueado ya su primera etapa habiendo llegado felizmente a Louisville, en el Kentucky.

ESPAÑA Y LA SOCIEDAD DE NACIONES

Ginebra 30.—En los centros autorizados se asegura que son infundados los rumores de que hayan entrado en una nueva fase las relaciones entre España y la Sociedad de Naciones y que España haya dirigido una comunicación en este sentido a la secretaría de la Sociedad de Naciones.

Las relaciones entre España y la S. D. N. no han sufrido cambio alguno desde la retirada de España. El Gobierno español se limita a colaborar en ciertas organizaciones técnicas de la Sociedad.

UN PIEL ROJA MILLONARIO

Mayfield, 30.—Un obrero indio llamado Tom Jobsson acaba de pasar de la miseria a la fortuna.

En una pequeña extensión de terreno que poseía el indio se ha descubierto un pozo de petróleo evaluado en 20 millones de dólares.

EL MEMORANDUM ALEMAN SOBRE LA SEGURIDAD

Praga, 31.—La conferencia de la seguridad empezó el examen del memorandum alemán.

FALLECIMIENTO

Locarno 31.—El escritor alemán Karl Bleibetreu falleció en Locarno a la edad de 69 años.

EL NUEVO EMBAJADOR SOVIETICO EN ROMA

Moscou, 31.—El nuevo embajador de los Soviets, Kursky, salió de Moscou para Roma.

DEMPSEY RENUNCIA AL BOXEO

Nueva York 31. — El boxeador Dempsey, ex-campeón del mundo, renunció al boxeo por motivos de salud.

PARA SUPRIMIR LAS DIFICULTADES COMERCIALES

Los Estados Unidos firmaron ayer el convenio para suprimir las dificultades en la importación y la exportación, con la excepción del gas helio.

TITULESCU SALE DE ROMA PARA PARIS

Roma 31.—El ministro rumano de negocios extranjeros, Titulescu, salió ayer de Roma para Paris.

Se expresa satisfacción en Roma, referente a su visita, pues se solucionó de modo favorable varios asuntos económicos, financieros y políticos.

LOS SOVIETS COMPRAN EN LOS ESTADOS UNIDOS MATERIAL FERROVIARIO

Estados Unidos.—Una delegación de la administración de los ferrocarriles rusos está visitando los Estados Unidos, con objeto de comprar material ferroviario, incluso locomotoras para la línea Taschkent Novosibirsk.

SE PIDE EL PREMIO NOBEL PARA EL FUNDADOR DE LOS BOYS-SCOUTS

Oslo 31.—Entre las firmas de la petición que recomienda al fundador de los «boys-scouts» (exploradores), Baden Powel, para el premio Nobel de la paz, figuran las del presidente de la República austriaca, del primer ministro de España, y del ministro de negocios extranjeros de Siam.

EN INGLATERRA HA LLAMADO MUCHO LA ATENCION EL DISCURSO DE STRESSEMANN

Londres 31.—El discurso de Stressemann llamó mucho la atención en Inglaterra. La prensa comenta particularmente las declaraciones enérgicas referentes a la ocupación de Renania, y las apoya.

El «Daily Telegraph» escribe que lo referente a la seguridad resultando del pacto de Locarno está completamente justificado; añade que opinar de otro modo sería insultar a la vez a Alemania y a Inglaterra.

EL NUEVO EMBAJADOR DE ALEMANIA EN LOS ESTADOS UNIDOS

Estados Unidos.—El embajador de Alemania, von Prittwitz Gaffron, entregó sus cartas credenciales al presidente Coolidge.

CUMPLEAÑOS DEL ALCALDE DE HAMBURGO

Hamburgo 31.—El alcalde, muy popular, de Hamburgo, Peters, celebra hoy su 60.º cumpleaños.

EL NOMBRE DE LA MONEDA CHECOESLOVACA

Praga 31.—El gobierno checoeslovaco se propone dar a la moneda el nombre de «lev» pues la palabra «corona» no es checoeslovaca.

KAMENEW Y ZINOVIEW VUELVEN AL REDIL SOVIETICO

Rusia.—Según noticias procedentes de Riga, los ex-leaders de la oposición, que se arrepintieron, Kamenew y Zinoview, han sido encargados de los archivos históricos del partido comunista.

DIMISION RETIRADA

Grecia.—El ministro griego de guerra, Mazarakias, retiró su dimisión.

EL «PRAGA» NO ES ALEMAN SINO CHECOESLOVACO

Praga 31.—Referente a las noticias procedentes de Tsing-Tow (China), sobre el vapor «Praga», dicho barco no es alemán, y la Oficina de la prensa checoeslovaca publicó recientemente una declaración oficial diciendo que el «Praga» navega bajo pabellón checoeslovaco.

EL TELEFONO ENTRE INGLATERRA Y HUNGRIA

Hungría.—El servicio telefónico entre Inglaterra y Hungría se abre el día 1.º de febrero.

PESAME POR LA MUERTE DEL MARISCAL DOUGLAS HAIG

Paris 31.—Tan pronto como se supo la noticia del fallecimiento del mariscal Douglas Haig, el presidente Doumergue, Briand, ministro de negocios extranjeros, y Painlevé, ministro de la guerra, enviaron al gobierno inglés y a la señora Haig la expresión de sus condolencias y de su dolorosa simpatía.

DE FRANCIA

Paris 31.—La comisión de finanzas del Senado examinó el proyecto de organización de la nación en tiempo de guerra.

La misión aérea Proust Gama llegó a Paris, después de efectuar el vuelo Paris Niamey, demostrando así la posibilidad de las comunicaciones aéreas entre Francia y el Africa ecuatorial.

La «Societé des Gens de Lettres» atribuyó el premio Corrard a la novelista Lucienne Favre, autora de «L'Homme derriére le Mur»; concedió una medalla a Paul Hervieu y a Jerome Jean Tharaud, por el conjunto de sus obras.

Los Reyes de Afganistan visitaron la «Cité Universitaire», la Sorbona, y el Instituto del Radio.

ELECCIONES EN EL JAPON

Japón.—Según el corresponsal del periódico inglés «The Times» en Tokio, las elecciones generales japonesas han sido fijadas para el día 29 de febrero próximo.

LO QUE DIJO STRESSEMANN SOBRE LA OCUPACION DE RENANIA

Berlin 31.—Stressemann, en el discurso que pronunció en el Reichstag referente a negocios extranjeros, insistió en la contradicción que existe entre el pacto de Locarno y la continuación de la ocupación de Renania; dijo que está dispuesto en aceptar la discusión de los asuntos relativos a la vigilancia de la frontera hasta la época señalada para el fin de la ocupación de Renania, pero que no está dispuesto en favorecer la idea de que Alemania consentiría en comprar una reducción de la duración de dicha ocupación, por unas medidas que vayan más allá de lo que el tratado de Versalles estipuló.

PRESTAMO A LOS FERROCARRILES ALEMANES

Berlín, 31.—Los ferrocarriles del Estado alemán pidieron un préstamo de cien millones de marcos a los bancos de Berlín.

POR ALTA TRAICION

Leipzig, 31.—El fiscal pidió 10 años de presidio para Schreck, a quien se está procesando en Leipzig, por alta traición.

PARA CARRERAS DE CABALLOS

Berlín, 31.—El gobierno alemán recibió del Departamento de Estado, en Washington, una invitación para enviar a tres oficiales de caballería para participar en las carreras internacionales, con obstáculos, en noviembre próximo, en Nueva York.

BRIAND CONTESTARA A STRESEMANN

París, 31.—Es probable que Briand conteste hoy a las declaraciones de Stresemann, durante el debate sobre negocios extranjeros, en el Senado.

FALLECIMIENTO

Copenaga, 31.—El profesor Johannes Fiebiger, muy conocido por sus investigaciones sobre el cáncer, que le valieron obtener el premio Nobel de medicina, el año pasado, falleció en Copenaga a la edad de 61 años.

INCENDIO

Toronto, 31.—Un incendio destruyó en parte los edificios de la Facultad de Medicina en Toronto (Canadá).

PACTO RATIFICADO

Bruselas, 31.—El pacto de comercio entre Checoeslovaquia y Bélgica fué ratificado ayer en Bruselas.

35 MINEROS MUERTOS

Batavia, 31.—Se declaró un incendio en una mina de carbón, en Batavia; resultaron 35 mineros muertos; 24 consiguieron escapar ilesos.

DEFICIT EN EL PRESUPUESTO EGIPCIO

Egipto, 31.—El nuevo presupuesto egipcio acusa un déficit de catorce millones de libras esterlinas.

TODOS LOS PARTIDOS ALEMANES, DE ACUERDO

Berlín, 31.—La continuación del debate de negocios extranjeros en el Reichstag demostró que existe un acuerdo perfecto entre todos los partidos sobre aquella parte del discurso de Stressemann, en que dicho ministro declaró que siente se continúe

U. F. A.
Presenta

LA PRINCESA DE LA CZARDA
en el
TEATRO BALEAR
hoy miércoles
de 6 tarde a 11 noche

U. F. A.
Presenta

LA PRINCESA DE LA CZARDA
en el
TEATRO BALEAR
hoy miércoles
de 6 tarde a 11 noche

M.C.D. 2022

EL SEÑOR

Don Miguel Pujol Tortella

Ha fallecido después de recibidos los Auxilios Espirituales y la Bendición Apostólica

R. I. P.

Su desconsolada esposa, hijos, hijo político, hermana, hermana política, tios, primos, sobrinos y demás familia suplican a sus amigos y conocidos le tengan presente en sus oraciones y se sirvan asistir al Santo Rosario que se rezará mañana jueves a las 8 y media en la iglesia parroquial de San Jaime y seguidamente a la conducción del cadáver al cementerio de Andraitx.

Casa mortuoria: Rambla, 29. No se invita particularmente.

El Ilmo. y Rdmo. Obispo de esta Diócesis ha concedido indulgencias en la forma acostumbrada.

la ocupación de Renania y rechaza toda idea de garantías nuevas.

DE LAS PALABRAS DE BRIAND DEPENDE EL PORVENIR DE EUROPA

París, 31.—El corresponsal en París del periódico alemán «Vossische Zeitung» telegrafió que la opinión pública aguarda con mucha expectación el discurso que Briand ha de pronunciar esta noche, pues las declaraciones de Stressemann hacen ver que las relaciones franco-alemanas están entrando en una fase decisiva. Del «sí» o del «no» de Briand depende el porvenir de Europa durante muchos años.

FALLECE UN FAMOSO PADRE BENEDICTINO

Alemania.—El famoso padre benedictino alemán, Desiderius, pintor y fundador de la escuela de bellas artes de Beuron, falleció a la edad de 96 años.

Noticias del Gobierno

Madrid 30 a las 22

RATIFICACION DEL CONVENIO DE NAVEGACION AEREA CON EL PARAGUAY

Paraguay.—Ha sido ratificado por el Gobierno, el convenio de navegación aérea, firmado en Madrid el día 1.º del actual.

EN LOS MINISTERIOS. VISITAS A LOS MINISTROS

Han visitado hoy al ministro de Hacienda señor Calvo Sotelo, el Presidente del Consejo de Estado, doctor Cortezo; una comisión de oficiales letrados de dicho Cuerpo; otra comisión del ramo de madera para tratar del impuesto sobre utilidades.

El Presidente de la Unión de Fabricantes de Conservas de Galicia, que ha hablado al ministro de varios asuntos relacionados con dicha industria.

Don Miguel Fernandez que se ha ocupado de asuntos relacionados con el Monopolio de Petróleos; don Santiago Calvo, que fué a hablarle de una instancia relacionada con los jornales de los obreros de la sección de loterías.

El Gerente de la Sociedad de Autobuses de Barcelona, para tratar de asuntos sobre el abastecimiento de gasolina y aceite, otra comisión de importadores de algodón de Barcelona para hablarle del coeficiente en relación con el libro de ventas; los generales señores Hermosa y Feijó y el Presidente de la Diputación de Jaén.

El Director General de Agricultura señor Vellando recibió al Barón de Sponella, Presidente del Instituto Agrícola Catalán de San Isidro de Barcelona para tratar de los asuntos de la «Rabassa Morta».

El ministro de Fomento recibió una comisión de Auxiliares facultativos de minas que le pidieron determinadas mejoras en las clases.

Después conferenció con don Vitor Pradera.

El señor Callejo recibió una Comisión del Ayuntamiento de Barbastro que le pidió una subvención para el eddificio escolar que construye aquel Ayuntamiento.

Después recibió al Marques de Vega Inclán.

EL PRESIDENTE EN EL MINISTERIO DE ESTADO

El Marqués de Estella estuvo esta mañana en el Ministerio de Estado despachando con los altos funcionarios del mismo.

Después recibió al ministro de Checoeslovaquia, al Cónsul de España en Faro (Portugal), al comandante señor Noda, hermano del Cónsul recientemente fallecido que estuvo a agradecer el pésame.

DEL DIARIO OFICIAL

El Diario Oficial de la Guerra dispone que los destinos de los Cuerpos eclesiásticos en Aviación, lo sean en la misma forma que los demás, tanto en Africa como en la Península.

Madrid 30 a las 24

SOBRE LA APLICACION DEL PRESUPUESTO EXTRAORDINARIO

Por indicación del Ministerio de Hacienda el Gobierno prestará declaración oficial sobre la aplicación del presupuesto extraordinario.

Madrid 31 a las 17

«LA GACETA».—SE DA UN PLAZO DE QUINCE DIAS PARA LA PRESENTACION DE LAS DECLARACIONES JURADAS DEL LIBRO DE VENTAS

La «Gaceta» de hoy publica las siguientes disposiciones:

Disponiendo que se consideren comprendidos dentro del párrafo segundo del artículo 298 del Estatuto Municipal, los gastos por los conceptos de expropiación de terrenos para obras de ferrocarriles y también los de construcción de hoteles para el fomento del turismo, que acuerden realizar los Ayuntamientos.

Concediendo quince dias de prórroga para que los contribuyentes presenten las declaraciones juradas de ventas y operaciones anotadas en los libros de ventas.

Determinando que los Tribunales nombrados para las oposiciones restringidas de Maestros Nacionales, convocadas por Real Orden de 23 de Junio de 1927, se amplíen en uno más para los de Maestros, debiendo quedar constituídos tres tribunales.

Resolviendo una instancia de la Federación Española de Fabricantes de Superfosfatos, pidiendo se restablezca a favor del tráfico de abonos un servicio especial de delegaciones en el sentido de que se autorice que se restablezca la sexta y séptima delegación suprimidas temporalmente.

DISPOSICIONES DE GUERRA

El «Diario Oficial», del Ministerio de la Guerra, publica una Real Orden concediendo varias Medallas de Sufrimientos por la Patria.

Nombrando Vocal de la Junta Facultativa de Artillería al Coronel don Juan Linares.

CENA DEL PRESIDENTE CON EL EMBAJADOR DE PORTUGAL

Anoche cenó el Presidente señor Marqués de Estella con el Embajador de Portugal, asistiendo también el Rector de la Universidad de Coimbra.

Madrid 31 a las 20

VISITAS A LOS MINISTROS

Visitaron al señor Aunós el Conde del Asalto, acompañado de una comisión en la que figuraba el Presidente del Instituto Agrícola Catalán de San Isidro; el Presidente de la Asociación de Propietarios de Villafranca del Panadés, sosteniendo una detenida conferencia acerca de la solución del problema agrícola.

También visitáronle el señor García Ostariz y una comisión de tranviarios de Valencia que habláronle de la constitución del Comité Paritario; el asambleista señor Poyuelo, acompañado de una comisión de empleados de la Compañía Telefónica en provincias.

El Conde de Guadalhorce recibió al Marqués de la Fuensanta, que le habló de asuntos relacionados con la ganadería; al Conde de Canga de Argüelles; al Ingeniero de Caminos don Antonio Merino y el Delegado de la Liga de Protección a las industrias nacionales de Barcelona.

LA DIPUTACION DE MADRID LIQUIDA SU PRESUPUESTO CON UN SUPERAVIT DE MAS DE DOS MILLONES DE PESETAS

La Diputación de Madrid ha facilitado una nota dando cuenta de la liquidación del presupuesto del año pasado, que se ha cerrado con un superavit de 2.398.603 pesetas.

Dicho superavit se destinará a cubrir las atenciones ordinarias del presupuesto actual, por exigirlo así las obras y servicios de caracter temporal que estén comprendidas en el mismo.

HOY NO HABRA CONSEJO

A pesar de lo que se había dicho, hoy no habrá Consejo de Ministros.

CONCURSO PARA LA CONSTRUCCION DE LA LINEA FERROVIARIA VALENCIA-ALBACETE

En el despacho del Director General de los Ferrocarriles se verificó la apertura de los pliegos presentados al concurso para la construcción de la Sección 3.ª del ferrocarril de Valencia a Cuenca-Utiel, comprendiendo los límites de la provincai de Jaén a Albacete.

Se han presentado siete proposiciones, resultando la más económica la de «Construcción Hispano-Africana», con un presupuesto de 24.746.389 pesetas, que significa una baja de un 25'90 por ciento del presupuesto.

Los pliegos pasarán a informe del Consejo Superior de Ferrocarriles.

DE LA PRESIDENCIA

El Presidente despachó con los Ministros de Marina y Gobernación, y con los Sres. Castedo y Cuervo.

Después recibió a los Gobernadores Civiles de Burgos, Alicante y Navarra, este último acompañado de una comisión de la Diputación foral.

Le visitó el Cardenal Primado y el Agregado Militar de la Embajada de España en Londres, Teniente Coronel don Fermín Supallarga.

Por la tarde el Marqués de Estella visitó el Museo de Madrid antiguo. cracia» de Valencia.

Madrid 31 a las 22

CABLEGRAMAS DE SALUTACION ENTRE EL DR. ESTRADA Y EL MARQUES DE ESTELLA

El Dr. Estrada y el Marqués de Estella, con motivo de la llegada de aquél a Buenos Aires se han cambiado afectuosos cablegramas de salutación.

LA INTERVENCION DEL PRESIDENTE EN LA COMISION PRIMERA

Es probable que el Marqués de Estella acuda a la comisión primera la semana próxima.

Aunque la labor de los comisionados entrará ahora en un período de actividad, era creencia muy extendida la de que el trabajo total necesita un período de larga gestación, examen y discusión y un estduio detenidísimo de cada problema, que quizá se aproxime a los dos años.

Un huracán en Brigadier

Madrid 31 a las 20

SEIS CASAS HUNDIDAS.—GRAN PANICO.—UN CADAVER.— DAÑOS

Málaga. — Comunican de Brigadier que se ha desencadenado un fuerte huracán, hundiéndose seis casas.

Reina gran pánico entre el vecindario.

Se extrajo de entre los escombros el cadáver de Ana Lorenzo Agudo y a varios heridos graves y leves, entre ellos el matrimonio Antonio Castillo y Josefa Moreno.

El viento causa grandes desperfectos en viviendas y en el arbolado.

Asamblea Nacional

Madrid 3 a las 22

REUNION DE SECCIONES. — ACUERDOS

En el Palacio de la Asamblea se reunió la Sección 1.ª, presidiendo el señor Yanguas.

Dedicaron un recuerdo al ex-vocal don Ramiro de Maeztu, esperando que la labor que desarrollará en América intensificará las relaciones hispano-americanas.

También se reunió la Sección 5.ª, continuando el estudio del Código civil.

La Sección 7.ª estudió el proyecto del Padre Correas, respecto de los alquileres de predios rústicos y de fincas.

También estudió el proyecto presentado por el señor Ayats, relacionado con la creación de una casa de comercio.

Madrid 31 a las 17

INTERPELACION DEL SR. DOMINE ACEPTADA

La Mesa de la Asamblea ha aceptado la interpelación del señor Dómine, sobre transportes.

Madrid 31 a las 22

LA VENTA DE DROGAS TOXICAS.—INTERVENCION DEL SEÑOR PRADERA

En la Asamblea se reunió la Sección de Acción social para continuar el estudio sobre venta de drogas tóxicas.

La sesión fué pública, concurriendo numerosos asambleistas, entre ellos el señor Pradera quien estimó acertada la fiscalización en la venta, por el Estado pero huyendo de que pueda llegarse al monopolio.

También manifestó que el control debe entregarse a los organismos técnicos del Estado.

En la muerte de Blasco Ibañez

Madrid 30 a las 24

AZZATI PIDE QUE EL CADAVER DE BLASCO IBAÑEZ SEA TRASLADADO A ESPAÑA

El director de «El Pueblo», señor Azzati, a petición de los periodistas de Madrid, ha comenzado las gestiones por teléfono cerca de la familia de Blasco Ibáñez para que acceda a que el cadáver del gran escritor sea traído a España.

LOS HIJOS DE BLASCO IBAÑEZ CONTESTAN A LA PETICION DE AZZATI

Sigfrido Blasco ha enviado un telegrama al director de «El Pueblo», señor Azzati, diciendo que por acuerdo inquebrantable de los hijos del escritor de respetar la voluntad de su padre de no ser trasladado a España, el cadáver de Blasco Ibáñez será enterrado en Menton.

EL TESTAMENTO

Niza, 30.—Se conoce una parte del testamento del escritor español Blasco Ibáñez.

Por esta última voluntad la «Villa Fontana Rosa», en que vivía el novelista, pasará a ser «Casa de los escritores».

El resto de su fortuna, que estos últimos años se había hecho cuantiosa, será repartido entre sus hijos y su esposa, excepto algunas mandas de caracter cultural.

Blasco Ibáñez deja escrito en su testamento su deseo formal de no ser transportado a España.

La familia de Blasco Ibáñez ha recibido más de cuarenta mil telegramas de todas partes del mundo. Numerosas comisiones, especialmente de Valencia, se proponen asistir a las exequias.

UN DIARIO INGLES DICE QUE BLASCO IBAÑEZ ERA EL ZOLA ESPAÑOL

Londres, 30.—Los diarios publican largas biografías consagradas a la personalidad literaria de Blasco Ibáñez cuyas obras eran divulgadas en forma extraordinaria entre el público de habla inglesa.

También ponen de relieve la actividad política del ilustre escritor y sus campañas en favor de los aliados, cuando la gran guerra.

El público anglo-sajón, escribe un diario, comparte en estos momentos el dolor que la literatura sufre al perder al Zola español.

IMPRESION EN LISBOA

Lisboa, 30.—La muerte de Blasco Ibáñez ha causado muy dolorosa impresión en todas las clases sociales.

Toda la prensa dedica artículos ensalzando la agitada vida del gran novelista y su fecunda obra literaria.

En los círculos literarios se preparan veladas en homenaje a su memoria.

La numerosa colonia española muestra muy apesadumbrada por la pérdida que acaban de sufrir las letras patrias.

Madrid 31 a las 22

FLORES Y TIERRA VALENCIANA CUBREN EL FERETRO.—LA SENYERA DE VALENCIA

Las últimas noticias de Mentón acusan que la viuda e hijos de Blasco Ibáñez recogieron flores del jardín de Fontana, cubriendo el cadáver con ellas, siendo el momento de emoción.

Extendida sobre el ataud se hallaba la Senyera de Valencia.

También se han echado flores y tierra valenciana sobre el féretro.

UNA TARJETA COLOCADA SOBRE EL CADAVER CON DEDICATORIA DE LOS HIJOS

Sobre el pecho del cadáver se ha colocado una tarjeta en la que se lee:

«A nuestro padre del alma; tus hijos no te olvidarán».

Antes de saldarse la caja se descubrió el cadáver.

Entre tapa y sobreplancha de plata se lee una inscripción que dice: «Blasco Ibáñez—1867-1928».

EL ENTIERRO.—LOS QUE LLEVABAN LAS CINTAS DEL FERETRO

El entierro se verificó a las diez de esta mañana.

El féretro fué sacado en hombros por los hijos y Joaquín Belda, Orga y Gasset, Justo Sanchiz Leonés, Carlos Esplá, hasta la puerta de la finca.

Llevaban las cintas el Sr. Fontada, Alcalde de Mentón; Comandante Gart, jefe de las fuerzas militares alpinas y los Sres. Giménez y Orte.

HOMENAJES AL CADAVER

Sobre el pecho del cadáver también se colocó una palma de bronce de la Legión de Honor por el General Frey, como homenaje de los miembros del Comité, que lleva esta inscripción: «Al camarada Blasco Ibáñez».

HONORES MILITARES.—DISCURSOS

Al cadáver se le han rendido honores militares, como Comandante de la Legión de Honor.

En el Cementerio pronunciaron discursos el señor Fontada, como Alcalde de Menton, el representante de amigos que han venido de Valencia y el periodista señor Esplá.

DISPOSICIONES TESTAMENTARIAS

Se sabe que en el testamento habían convenido los esposos dejarse uno al otro, la fortuna.

La de Blasco irá a sus hijos del primer matrimonio y la de su mujer al Gobierno de Chile.

ESCENA DESGARRADORA.—SIMBOLO

El momento de llegar a Menton la comisión valenciana originó una escena desgarradora entre la viuda de Blasco Ibañez y los comisionados. El hijo político don Fernando Lorca depositó sobre el cadáver una flor de almendro, símbolo de la novela «Los muertos mandan», con la siguiente inscripción:

«Siempre con Vd.»

TELEGRAMAS DE PESAME

Entre los telegramas de pésame figuran: uno de los limpiabotas de Madrid; otro de las cigarreras de Madrid y Valencia; de don Santiago

ha: de los señores Albornoz y Castrovido, y más de 10.000 alumnos y exalumnos de «La Casa de la Democracia».

Madrid 31 a las 24

MANIFESTACION EN VALENCIA. —POR LA MUERTE DE BLASCO IBAÑEZ

Valencia.—Esta tarde se ha celebrado una extraordinaria manifestación, desfilando por ante la «Editorial Prometeo», como homenaje a la memoria de Blasco Ibañez, calculándose que eran unas 200.000 firmas y tarjetas, las depositadas, sin que se registrara ningún incidente.

DETALLES DEL ENTIERRO DE BLASCO IBAÑEZ

He aquí algunos detalles del acto del entierro del insigne novelista valenciano señor Blasco Ibañez.

El entierro comenzó a las nueve y media de la mañana, asistiendo el vecindario de Menton en masa.

Detrás de la lujosísima carroza iba el ayuda de Cámara del señor Blasco Ibañez, llevando las insignias de Comendador de la Legión de Honor, a la que pertenecía.

Detrás venían luego numerosos coches llenos de coronas fúnebres, entre las cuales sobresalía una del Círculo Artístico, de Valencia.

Madrid 31 a las 22

Interior	71'40
Interior fin de mes	00'00
Amortizable 5 por 100	00 00
Amortizable 4 por 100	86'00
Banco de España	589 50
Compañía Tabacalera	204 00
Exterior	83 90
Francos	23'15
Libras	28 72
Carpetas interiores	00'00
Bonos del Tesoro	00'00
Liras	00 00
Dolares	5'895
Marcos	00'00
Coronas	00'00
Amortizable sin impuesto	104'15
Id. con impuesto	93 20

Barcelona 31 a las 22

Interior	71'50
Exterior	86 25
Amortizables	94 25
Nortes	113 80
Alicantes	109 45
Francos	23 25
Libras	28 72
Dolares	5 895
Liras	31 30
Belgas	82'00
Suizos	113 50
Marcos	1 4'15

Noticias sueltas

Madrid 30 a las 22

BENDICION DE LA BANDERA DEL SOMATEN DE HUESCA

Huesca.—Se celebró solemnísimamente el acto de la bendición de la Bandera del Somatén.

Crecidsíimo público presenció el acto.

REGRESO DE COLONIA

Han regresado de Colonia el señor Davis de la Oficina de Información del Ministerio de Estado y el Arquitecto señor Barroso, que fueron a estudiar sobre el terreno la instalación del pabellón español para la exposición de prensa de Colonia.

VISITAS AL MONARCA

Estuvieron en Palacio a cumplimentar al Monarca el señor Obispo de Pamplona y el Síndico de la Bolsa Sr. Pelaez.

Madrid 30 a las 24

BENDICION Y ADJUDICACION DE UNA CASA

Huelva.—Se ha celebrado con gran solemnidad la bendición de una casa barata, adjudicándose al obrero Manuel Moralles Garrido, construído por el Banco de Ahorro y Construcción.

Asistieron las autoridades y representantes de la prensa.

DEGUELLA AL POSADERO. PERO ESTE HABIA CREIDO APUÑALARLE

Orense.—Comunican de San Vicente de Infesta que un sujeto llamado Francisco Rodríguez Alvarez, dueño de una taberna en el puebblo de Arabelos, marchó a Infesta a adquirir una partida de vino. Cerca de Infesta en despoblado, saliéronle dos desconocidos enmascarados, dándole el alto y pidiéndole el dinero que llevaba. Entrególes 100 pesetas que poseía, dejándole marchar.

Al llegar a Infesta hospedóse en la casa en que paraba otras veces. Allí contó al posadero lo que le había ocurrido, añadiendo que se había librado de buena, pues en el sombrero llevaba mayor cantidad, comentando el posadero el hecho asombrado. Luego de cenar Francisco penetró en su habitación para acostarse, escuchando voces que sostenían una conversación, y, aproximándose dióse cuenta de que los individuos que hablaban con el posadero eran los atracadores, llamándole padre.

Tomó entonces precauciones, comprendiendo el peligro en que se encontraba, pensando salir de dicha casa sin ser visto. Con objeto de desorientarles, colocó un rollo de mantas en la cama, como si fuera un individuo, y haciendo uso de una navaja barbera colocóse detrás de la puerta de la habitación. A través de los cristales de una ventana vió horrorizado como el posadero y sus hijos cavaban una profunda fosa, destinada, al parecer, a enterrarle.

Al poco rato abrióse la puerta de su habitación, penetrando el posadero con un largo cuchillo, abalanzándose sobre la cama, cuyo envoltorio apuñaló muchas veces. Entonces Francisco, echóse sobre el posadero, seccionándole la cabeza con la navaja barbera, y valiéndose de las sombras de la noche, pudo engañar a los hijos, saliendo de la casa y avisando a la benemérita.

UN ATENTADO CONTRA UNA FAMILIA

En el pueblo de Escurena se hallaban sentados junto a la lumbre la familia de Diego Diaz Gonzalez, de improviso se abrió la puerta de la calle, y penetró Antonio Remoso Perez, de 26 años disparando un tiro de pistola sobre la joven María Josefa, hija de Diego, de igual edad del asesino.

El proyectil la dió en la cabeza, matándola.

El asesino se presentó en la Cárcel.

Había sido novio de la muerta; obedeciendo esto a un desprecio que le hizo la novia, cuando iba a casarse.

DETENIDOS POR COMPLICADOS EN LOS ROBOS DE LOS TRENES

En la Dirección General de Seguridad se ha facilitado una carta, diciendo que han sido detenidos en varios pueblos a diferentes individuos que se les cree complicados en la cuestión de los robos hechos en los trenes, recientemente descubiertos.

SENTENCIA ABSOLUTORIA DEL TRIBUNAL SUPREMO A FAVOR DE UNOS ACUSADOS DE EXCITACION A LA REBELION

Por el Consejo del Tribunal Supremo ha sido dictada sentencia en la causa que se seguía contra César Perez Ortíz y varios otros más, acusados del delito de exicitar a la rebelión, absolviendo libremente a los procesados, de acuerdo con la petición del Fiscal.

CONFERENCIA DEL DIRECTOR DEL INSTITUTO DE COIMBRA

El Director del Instituo de Coimbra ha dado una notable conferencia esta tarde, en la Sociedad Geográfica, desarrolando el tema: «Prestigio de los descubrimientos realizados por las naciones hispánicas, especialmente el Callao».

El disertante con profusión de datos históricos relató la mayor parte de los episodios sucedidos a cada uno de los descubridores de aquella época, para demostrar que no retrocedieron ante los más grandes obstáculos, debiéndose a su tenacidad la gloria de dichas naciones hispánicas.

El conferenciante ha sido aplaudidísimo.

DEL CONCURSO DE CARTELES DEL CIRCULO DE BELLAS ARTES, DE MADRID

Los premios del Concurso organizado por el Círculo de Bellas Artes, para anunciar un baile de Carnaval, se han adjudicado a los señores Linares Rivas, Penagos y Bartolocci, respectivamente.

Parece que el veredicto ha causado protestas entre los numerosos concursantes.

EL REY VISITARA LA EXPOSICION SEVILLANA

Sevilla.—El Rey Don Alfonso llegará el día 11 por la noche.

Toda la mañana permanecerá visitando la Exposición, y por la noche regresará a Madrid.

ACCIDENTE AUTOMOVILISTA

En la carretera de Castellón se produjo un violento choque de un automóvil, resultando herido el Profesor de la Facultad de Farmacia don José Grau, y el estudiante don Luis Bermejo, hijo del Rector de la Universidad central.

Madrid 31 a las 17

JUNTA GENERAL DE LA ASOCIACION DE LA PRENSA. —ACUERDOS

Anoche celebró junta general ordinaria la Asociación de la Prensa de esta Corte.

En primer término se hizo constar en acta el sentimiento de la Asociación por la muerte del Sr. Blasco Ibañez, dándose cuenta de que ostentará la representación de la Asociación en el acto del entierro el Presidente de la Asociación de Valencia señor Jiménez.

Por aclamación fué reelegida la Junta Directiva.

El señor Palacio Valdés dió cuenta de la visita que hizo, acompañado de don Alfonso Vinardell, a la finca enclavada en Concurbián, cedida por el filántropo don Plácido Castro a la Asociación.

Esta piensa dedicarla a sanatorio.

El señor Vinardell leyó la Memoria descriptiva de la finca.

Consta de un castillo, llamado del Príncipe, y de tres edificaciones más.

Ocupa cerca de 700.000 pies y tiene jardín, amplias avenidas, fuentes y un bosque de pinos.

Está defendida del mar por una muralla de quince metros de espesor, con un embarcadero para canoas.

SE SOLUCIONARA EL PROBLEMA DE LOS CIEGOS

Un periódico publica una carta del señor Martínez Anido diciendo que se solucionará el problema de los ciegos en España, constituyendo grandes centros de enseñanza.

IMPOSICION DE UNA MEDALLA A LAS INFANTAS D.ª BEATRIZ Y D.ª CRISTINA

En el local de la Asociación Católica de señoras y señoritas se impuso ayer la Medalla a las Infantas D.ª Beatriz y D.ª Cristina.

EL PABELLON YANKI EN LA EXPOSICION IBERO-AMERICANA

El Delegado yanki en la Exposición Ibero-Americana ha manifestado que el pabellón de su país lo construirán obreros españoles con materiales de España.

Será de estilo colonial español.

EL REY EN SEVILLA

Sevilla.—Anoche a las once llegó S. M. el Rey, tributándosele un gran recibimiento.

Hoy visitará la Exposición.

«EL DEBATE» COMENTANDO EL INCREMENTO QUE SE DA A LA ENSEÑANZA

«El Debate», en su número de hoy, comenta el incremento que se da en la actualidad a la enseñanza.

El Gobierno, añade, facultando a los Municipios para que creen instituciones secundarias, resolverá un problema interesantísimo, sobre todo para las mujeres.

Conviene, dice, crear instituciones femeninas, sobre todo en las grandes poblaciones, donde el contingente escolar femenino lo demande con mayor premura.

A los Municipios compete la creación de estos centros.

Madrid 31 a las 20

LA EMPERATRIZ ZITA SALE PARA FRANCIA

Bilbao.—De Lequeitio salió para Francia con objeto de visitar a sus hijos la Emperatriz Zita.

Regresará en breve.

PLENO CELEBRADO POR LOS COMITES DE HOTELEROS. —ACUERDOS

Han celebrado el pleno reglamentario los cuatro comités que constituyen la industria hotelera de Madrid.

Se aprobaron las principales bases para formular el contrato del trabajo asignándose una ponencia para el debido estudio.

Esta ponencia la componen los patronos y obreros, vocales de dichos comités.

Estos preparan un acto de propaganda en diversas provincias en que tienen jurisdicción.

Además se han nombrado comisiones para la inspección e imposición de sanciones de acuerdo con el Decreto de organización Cooperativa nacional.

Madrid 31 a las 22

FUNERALES POR EL ALMA DE D.ª MARIA GUERRERO

En la iglesia de San Sebastián se celebraron funerales en sufragio del alma de doña María Guerrero.

Asistió numerosísima concurrencia, muchas familias de la aristocracia.

Madrid 31 a las 24

ENCUENTRO ENTRE DOS EQUIPOS DE FUTBOL

Se ha verificado un encuentro entre los equipos de futbol «Real de Madrid» y el Campeón de Extremadura «Patria».

Venció el «Madrid», por siete a cero.

Arbitró el señor Lopez Espinosa, colegiado de Irún.

La asistencia de público fué escasa.

REUNION DEL CONSEJO SUPERIOR DE AERONAUTICA

El próximo jueves se reunirá en la Presidencia el Consujo Superior de Aeronáutica.

UN NOVILLO DESMANDADO.—LA HAZAÑA DE UN MOZO

Badajoz.—En Villanueva de la Serena un novillo se desmandó, ocasionando no pocos revolcones.

El mozo Diego Calderón sujetó a la res, rompiéndola un cuerno, en el momento en que intentaba cornear a una niña.

CONFLICTO OBRERO TERMINADO

Las impresiones del conflicto obrero en Barcelona son optimistas, y se considera que se le puede dar por solucionado.

Noticias de Barcelona

Barcelona 30 a las 23

RIÑA EN UN BAR. UN HERIDO GRAVE

En la calle del Arco del Teatro se originó una riña entre los concurrentes de un bar, resultando uno de ellos, llamado Bonifacio Perez, herido grave.

Como autor de la agresión ha sido detenido, también acusado del delito de estafa, Conrado Mainau, ex-novio de Dolores Bernabeu, de que tanto se habló con motivo del suicidio.

DETENIDOS POR COACCIONES

Han sido detenidos tres obreros, acusados de ejercer coacciones sobre los del servicio de autobuses.

Pasaron a disposición de la autoridad militar.

OTRA ALUMNA DADA DE ALTA

El Médico ha dado de alta la alumna de la Escuela Normal de Maestras Josefa Petit, que fué víctima de la desgracia allí acaecida.

Ahora queda una sola alumna herida.

Barcelona 31 a las 23

EL CONFLICTO OBRERO SIGUE IGUAL. LO QUE DICE EL GOBERNADOR CIVIL

Continúa en el mismo estado el conflicto obrero.

Hoy tampoco entraron al trabajo los obreros de las distintas fábricas y talleres afectados por el impuesto de utilidades.

Siguen trabajando los obreros del Muelle, los del tránsito rodado y los de algunos otros oficios.

El orden es completo.

En el pueblo de Tarrasa han cesado más de la mitad de los obreros, y en Sabadell y Badalona el paro es casi completo.

El Gobernador Civil general Milans del Bosch ha recorrido algunas de las zonas afectadas por la huelga comprobando el estado de igualdad del paro, habiendo entrado unos obreros, mientras que otros han cesado.

Añadió que le había visitado la comisión de obreros que fué a Madrid, para expresarle su agradecimiento por la buena acogida de que allí fueron objeto, y el Gobernador les exhortó a que demostraran con hechos dicho agradecimiento.

Han sido detenidos dos individuos que ejercían coacciones entre los obreros ocupados en los trabajos de la Exposición.

También ha facilitado el Gobernador una nota oficiosa recibida del Presidente del Consejo de Ministros, en la cual dice que tiene en estudio lo del primer trimestre, y luego dará la base para ver de favorecer a los obreros afectados por el impuesto de utilidades en cuanto sea posible, pero que es indispensable que todos entren al trabajo y se restablezca la normalidad, como sucede en el resto de España, ateniéndose en todas partes al citado impuesto sin dificultad alguna.

DETENIDOS POR CARECER DE DOCUMENTACION

Al pasar por la frontera francesa, la policía ha detenido a los súbditos franceses Emilio Borell Rosin, de cuarenta años de edad, y Jorge Convery, de veintisiete, los cuales carecían de la documentación debida.

Se les hallaron sendas navajas.

Quedaron a disposición de la autoridad gubernativa.

PADECE LA MANIA DE VIAJAR EN AUTO, Y NO TIENE DINERO PARA PAGAR, POR LO CUAL ES DETENIDO

En un bar de la calle del Mediodía ha sido detenido Juan Monterde, acusado del delito de estafa por un chofer, por no pagarle el importe de un viaje realizado.

Al enterarse otros chofers de la detención formaron cola en el Juzgado de guardia, para denunciar que también habían sido víctimas de la misma estafa.

Se trata de un individuo que tenía como manía viajar en auto, y después de adeudar una crecida cantidad se hacía conducir a un local con dos puertas, y desaparecía.

DEVOLUCION DE UNA CAUSA POR EL FISCAL

El Fiscal ha devuelto la causa instruída con motivo de la muerte del obrero Pedro Campúa, ocurrida en la Plaza de España.

El Fiscal pide el sobreseimiento de la causa y que se ponga en libertad al detenido Miguel Sanz, por no haber suficientes pruebas de acusación.

DETENCION DE DOS CRIADAS EN ORAN, POR ROBO DE ALHAJAS

El Juzgado ha recibido la confirmación de la detención en Orán de las dos criadas autoras de la sustracción de alhajas, valoradas en unas 60.000 pesetas, en una casa de la calle de las Cortes.

Se espera la extradición.

COSTA Y DEU

Juan Campins Fontclara

Profesor y Perito Mercantil Colegiado

Consultorio técnico en: Apertura y Cierre de Contabilidades por partida doble.—Inventarios.—Bajances.—Redacción y exámen de libros y otros documentos mercantiles.—Liquidación de averías.—Valoraciones.—Diligencias judiciales.—Suspensión de pagos y quiebra.—Ley de Utilidades

Despacho: de 3 a 4 **Santo Domingo, 11-2.º**

Aceites puros de Oliva

procedentes de la

Tafona Cooperativa de Sóller

Expendeduría de don Jaime Perelló

Calle Platería, núm. 41

Inauguración 1.º Febrero 1928

M.C.D. 2022

LA FILADORA

CASA DE CONFIANZA

Grandes almacenes de tejidos en lanas, sedas, algodones y toda clase de artículos de vestir y viajar

para Señora y Caballero

Gran baratura por fin de temporada

Se liquidan todas las existencias de invierno a cualquier precio

10 % DESCUENTO EN DINERO **10 %**

A todo comprador qne lo efectue por más de CINCO pesetas, se le abonará en caja. el 10 por ciento de su compra en metálico

Gran stock de chaquetas, sueters y pullovers a mitad de su precio

PAÑETE UNIVERSAL
antes 0'65 Ptas. mtro.
hoy 0'25 id. id.

FRANELA GAMUSA
antes 1'75 Ptas. mtro.
hoy 1'25 id. id

MADAPOLAM 80 C/m.
buna calidad
0'75 Ptas. metro

CURADO MALLORQUIN
blanco
0'75 Ptas. metro

SABANAS CURADO SUP.
MALLORQUIN BLANCO
8 x 12 a 5'00 ptas. una
10 x 14 a 7'00 » »
11 x 15 a 8'50 » »
12 x 16 a 9'75 » »

PAÑETE NOVEDAD
antes 1'00 Ptas. mtro.
hoy 0'50 id. id.

PAÑETE SUPERIOR
antes 3'00 Ptas. mtro.
hoy 1'50 id. id.

PAÑUELOS BOLSILLO 25 C/M.
Desde 0'75 Ptas. Dna.

PAÑUELOS bolsillo CABALLERO
de 45 cms.
desde 2'50 dna.

MANTAS ALGODON
desde 1 Pta. una

GABAN CABALLERO
anets 10 Ptas. mtro.
hoy 5 id. id.

FRANELA NOVEDAD
antes 1'25 Ptas. mtro.
hoy 0'75 id. id.

GENEROS PARA ABRIGOS SRA.
antes 10 Ptas. mtro.
hoy 5 id. id.

CHALES MALLA
desde 1 Pta. uno

PAÑUELOS bosilllo CABALLERO
Jereton
Caja de 1 dcna. 4 Ptas.

CALCETINES CABALLERO
desde 0'40 Ptas. par

PAÑO CHEVIOT NOVEDAD
desde 5 Ptas. metro

PAÑETE CHEVIOT
antes 1'50 Ptas. mtro.
hoy 1'00 id. id.

GENEROS ABRIGO DOBLE-FAZ
Gran Fantasía
desde 6'50 Ptas. metro

PAÑUELOS SEDA
desde 1'50 Ptas. uno

TOHALLAS RUSAS
Desde 0'25 Ptas. una

BUFANDAS PAÑO
desde 2 Ptas. una

JERSEYS
antes 5 Ptas. uno
hoy 3'50 id. id.

Venta de todos los retales de la temporada

Gran existencia de mantas defectuosas y tiradas a fuera precio

Gran Stock de LANERIA y SEDERIA a precios baratísimos

Gran surtido en Pañuelos payesa 7/4 y 9/4

Altas Novedades en todos los Artículos de vestir

SASTRERIA Y CAMISERIA A MEDIDA DE PRIMER ORDEN

PRECIO FIJO : VENTAS AL CONTADO

65 S. MIGUEL 67 - Bajos de la Casa Alzamora

Palma de Mallorca

M.C.D. 2022