AÑO XXXIX—Núm. 18230
PALMA DE MALLORCA

HORAS DE DESPACHO
Redacción: De las once de la mañana a las ocho de la noche y de las diez de la noche a las cuatro de la madrugada.
Administración: Desde las siete de la mañana hasta las seis de la tarde.

TELEFONO N.º 27
OFICINAS: CONQUISTADOR, 30

La Almudaina

DIARIO DE LA MAÑANA :: AVISOS Y NOTICIAS

1925
JUEVES 23 DE ABRIL

PRECIOS DE ABONO

	Ptas.
Un mes	8
Extranjero (trimestre)	10
Número suelto	10 cts.
id atrasado	15 »

La repatriación de fuerzas del Batallón de Palma

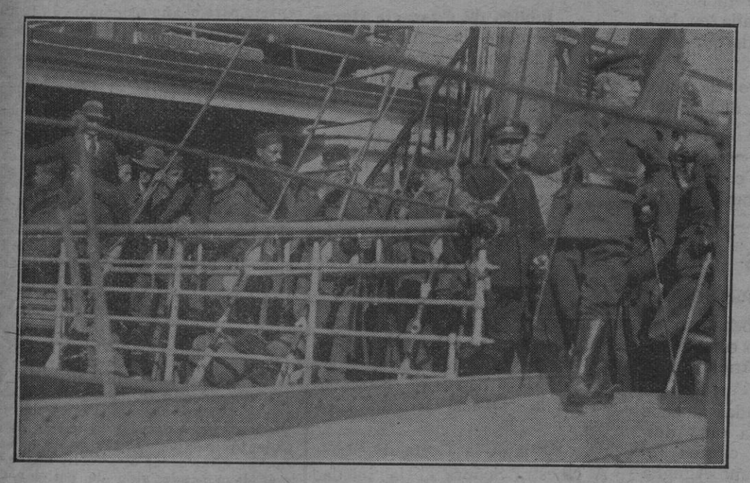

Momento en que bajaba del vapor el Coronel del Regimiento Sr. Jáudenes, después de saludar a las tropas expedicionarias.

Las tropas expedicionarias después de desembarcar, en el Muelle de Palma.

EN BROMA

Nuestros trajes regionales

QUANT TENIM ES CAP BATUT MOS POSAM SA CERVELLERA

Este es un aforismo mallorquín, que en realidad tal vez no cuadre del todo en este asunto de que someramente y por pura circunstancia forzada pensamos tratar en nuestra croniquilla de hoy; pero asimismo encontrará el lector alguna similitud o concomitancia espiritual, si nos paramos en que nuestros trajes regionales han sido materia la más apropiada para la formación de nuestro genuino hablar, y, por lo tanto, de nuestra riquísima colección aforística.

Y basta de introito...

Amigo lector: muchas son las ocasiones en que habrá «herido» tus oídos y «zaherido» tu sensibilidad y amor... propio, una retahila de voces, muy justificadas por cierto, anatematizando esa intensa desorientación oficial, cuando no desconocimiento absoluto de nuestra situación geográfica balear, como también la extensión y distribución en villas y ciudades y pueblos de nuestro terruño patrio... enviando por correo alguna que otra carta: «Al Cura de Mallorca...».

Y ahora viene lo de la similitud del aforismo con que encabezamos estas líneas: «Quant tenim es cap batut, mos posam sa cervellera».

¿No acaba de inaugurarse en la Villa y Corte, en la meseta central, de donde provienen esas deficiencias y desconocimientos..... oficiales..., una nutrida «Exposición de trajes regionales», en la que han figurado trajes expresivos y representativos de la vida y costumbres de casi todas las regiones españolas, entre las cuales, naturalmente, se cuenta a mucha honra la región de Baleares?

Pues bien, a nuestro entender, benévolo lector, esta era una ocasión propicia, de todo punto aprovechable, para exponer con todo entusiasmo nuestras antiguas típicas indumentarias, tan ricas en detalle, tan sugestivas en su conjunto, sea la que se viste en la actualidad en nuestras queridas hermanas Menorca e Ibiza, ya sean nuestras clásicas vestimentas mallorquinas, llamativas por sí, y explicativas de todo el proceso (deplorable hoy por lo desfigurado de su composición) que ha venido siguiendo durante el transcurso de los siglos, desde la sublime epopeya del Rey Don Jaime I a nuestros días.

Nuestra deserción en la Exposición citada, sin que estas palabras involucren cargo alguno para nadie, sino para todos en general, es de todo punto imperdonable.

Con una escena típica regional bellamente presentada a los ojos de los madrileños, como lo ha hecho Valencia, como lo han realizado otras regiones, habríamos logrado llamar la atención de los cortesanos y habríamos ofrecido lo que en sí lleva girones de nuestra historia y alientos de arte y energías populares que constituyen el alma mallorquina...

«Quant tenim es cap batut... mos posam sa cervellera...»

UN OBSERVADOR

VERANEANTES!!

Alquilo magnífico chalet en Corp-Marí solo para las temporadas de verano Informarán S Elías, 26, 2.º, 2.ª. Hay muebles.

PALMA

ESCUELA MILITAR DEL TIRO NACIONAL.—El Director de esta Escuela D. Jerónimo Serra Palmer, nos participa que el día primero de Mayo dará principio en dicha Escuela la instrucción militar para los mozos de cuota matriculados.

GENEROS.—El sastre don J. Casasnovas nos participa haber recibido los géneros para la presente temporada.

EN EL ASILO DEL TEMPLE.—Hoy, a las cinco de la tarde se celebrará una función literario-musical por las niñas asiladas, en obsequio a sus protectores.

Se ejecutará el siguiente programa:

1.º Día de campo (zarzuela).
2.º Caritat
3.º Mi cestita (juego rítmico).
4.º Rut y Noemi (Idilio bíblico).

SORTEO.—El Secretario de la Delegación en Palma del Patronato Real para la rrepresión de la Trata de Blancas don José Font y Arbós nos participa que, la persona agraciada con la lámina de papel del Estado, de 500 pesetas, sorteada últimamente entre los favorecedores de este P. R., ha sido la señora doña Francisca Moragues y Morell, Vda. de Aymar, poseedora del número premiado.

—«—

Suicidio en Andraitx

Comunica la benemérita del puesto de Andraitx, que anteayer por la tarde, puso fin a su existencia colgándose de una viga de la de la cuadra de su casa el vecino de dicha voilla Antonio Alemañy, domiciliado en el núcleo de casas denominado «Enseñat Vey» del punto conocido por «Coma Mayor» de aquel término municipal.

Según parece dicho individuo, soltero, de 70 años de edad, venía padeciendo frecuentes ataques de enagenación mental, y anteayer en ocasión de hallarse ausente una hermana suya con la cual vivía, se subió al pesebre de la rreferida cuadra ahorcándose con una saya que previamente ató a una de las vigas.

El Juzgado se constituyó en el lugar de la ocurrencia practicando las diligencias del caso y ordenando el levantamiento del cadáver que fué trasladado al cementerio.

—«—

La Cruz Roja

CONFERENCIA POR EL M. I. CANONIGO D. ANTONIO SANCHO

Anteanoche en el salón de actos de la Federación Católica Obrera, tuvo lugar la anunciada conferencia que sobre la Cruz Roja pronunció el M. I. Canónigo de esta Santa Iglesia Catedral, don Antonio Sancho.

En el escenario, adornado con plantas y las banderas de España y de la Cruz Roja, ocuparon asiento las distinguidas señoras D.ª María Antonia Villalonga de Gual de Torrella, Presidenta de la Junta de Damas de dicha Institución; D.ª Amparo Pou de Riera, y la señora Castrillón de Fons; el señor Conde de Peralada, Presidente de la Asamblea local de Palma, y el Concejal Sr. Crespo.

Asistió numerosa y distinguida concurrencia, en su mayoría señoras y señoritas, figurando los jefes de Sanidad Militar Sres. Riera y Molinos, los Miembros de la Cruz Roja Sres. Alomar y Canet, los Sres. Fluxá, González Moro, La-Rosa y el Presidente de Sala Sr. Pelaez.

El M. Iltre. Sr. Sancho empezó su conferencia diciendo que su objeto era el de esparcir simpatías y buscar prosélitos para la Cruz Roja, reina de las Instituciones modernas, para que tenga arraigo en los nobles pechos y se traduzca en eficaces resultados.

En resumen: Hemos de amar a la Cruz Roja por su Religión y Patriotismo.

Enumeró el plan de las conferencias, añadiendo que en la primera trataría de la Cruz Roja bajo el punto de vista del acendrado amor, que es el principal rasgo fisonómico y que refleja el Cristianismo.

La Cruz Roja es la magna Institución filantrópica moderna, la magna Institución laica que debe ser caridad cristiana, que ha extendido su radio de acción no solo en la guerra, sino también en la paz. Es el nagel de blancas alas que solícito se acerca al sufrimiento y a las amarguras, poniendo a raya pasiones rebeldes.

Todo es amor que se profesa, tanto a los soldados, que son nuestros hermanos, como a los sobearnos de los que nos manifestamos sumisos vasallos.

Entre los gritos de los combatientes y el retumbar de los cañones, cruza la Cruz Roja como mensajero de paz y armisticio, y avanzando como recuerdo de una madre ideal, en los Hospitales bajo los cuidados de una Soberana que prodiga frases de alivio y cuidados con todo amor, que no hay nada tan divino y hermoso y que encierra Misericordia.

El M. Iltre. Sr. Sancho hizo una hermosa descripción del amor en todos sus aspectos.

A continuación relata ejemplos de Misericordia, del amor heroico y sublime que es lo que practica la Cruz Roja, acercándose al herido, no solo para cuidarle, sino para amarle, y si puede, perfumar su alma con principios sanos de resignación cristiana.

El amor es el preámbulo de la cúpula que se levanta sobre el templo de las grandezas, siendo una ofensa ignorar que el amor abnegado y practicado por Jesucristo no sea el amor más sublime que han recorrido los siglos, necesitando la Cruz Roja amor heroico y decidido.

Se extendió el culto conferenciante en disquisiciones sobre la venida de Jesucristo, prodigando amor en los desvalidos y propios enemigos.

Según dijo Ibri, todas las obras de filantropía moderna, si han hecho algo, ha sido copiar algunos artículos del Estatuto de la Ley de la Iglesia Católica.

En hermosos párrafos describió el M. Iltre. Sr. Sancho la evolución encaminada a levantar el nivel de la Raza Humana, exponiendo los ejemplos de Santa Teresa de Jesús, de San Francisco de Sales, del melífluo San Bernardo, de heroica virtud y de San Francisco de Asís, ideal sublime de fraternidad universal, siguiendo narrando los chispazos de heroico dolor en los tiempos antiguos, en la revelación primitiva de los primeros patriarcas, con la formación después del Caos.

La obra de Prometeo parece un eco de la formación del hombre.

Relató la historia de Pandova, de cuya caja salieron en tropel todos los males, quedando solo en el fondo la Esperanza. Todo esto, claro es que se trata de un mito, de una fábula, pero nos recuerda el Génesis.

En todos los tiempos y épocas, hubo siempre la práctica del sacrificio, como lo ofrecieron Caín y Abel. En nuestro ser hay un sedimento de nobleza, un grito honrado del corazón.

Cita el Budismo y su religión, como preludio glorioso del Cristianismo, y afirma que si hay algo de bueno en él es herencia del Bramanismo o de su abuelo el Paganismo del Indostán, que es el salto completo en el vacío, es la religión de las negaciones y practica una limosna sin recompensa.

En consecuencia, procuremos los que pertenecemos a la Cruz Roja cristianizarla más, ya que toda la vida somos cristianos y aprueba y santifica todo lo hermoso. Nunca hay que ocultar este caracter que parece marcarse en algunos.

Antes de finalizar, el orador hizo una bella descripción del Sacramento del Matrimonio, de elevado fin, y en cuyos hogares se educan hijos para el cielo, y su excelso significado, recomendando que hay que vivir en cristiano.

A los que no pertenecéis a la Cruz Roja, os digo que en España ésta es el angel de blancas alas, que lleva pintada su alma con la Sangre de Jesucristo. Para ella os pido la simpatía.

Una calurosa ovación coronó estas frases del conferenciante que fué objeto de muchas felicitaciones por su hermoso discurso; dándose por terminado el acto.

—«—

Mujer que se envenena y muere

En el día de ayer falleció a consecuencia de haber ingerido una sustancia tóxica la vecina de los Hostalets llamada Francisca Verdera Ribas, de unos 30 años de edad, casada.

Sobre las diez de la mañana se constituyó el Juzgado de la Catedral en el domicilio de la interfecta practicando las oportunas diligencias en esclarecimiento de las causas de la muerte de dicha vecina.

—«—

Unión Patriótica

Preguntado el señor Alcalde sobre la importancia de la reunión tenida ayer por el Comité Provincial de la U. P. con el señor Gobernador nos manifestó, que efectivamente tuvo importancia, por cuanto se le dió a conocer el señor Gobernador el estado actual de organización en toda la Isla, teniendo la satisfacción de poderle presentar un estado demostrativo en el consta la constitución de las Juntas organizadoras en casi todos los pueblos de la Isla excepto unos pocos del distrito de Manacor que en breve quedarán constituidas, a pesarr del poco tiempo que hace que viene actuando en el Comité Provincial en dicho distrito, que como ustedes saben solo es desde que empezó el Delegado señor Parpal su activa y paralela labor con nosotros en el expresado Distrito. Y tenemos motivos de estar satisfechos, pues en pocos días hemos organizado la U. P. en sus principales pueblos.

También se le entregaron al señor Gobernador las listas de adheridos de todos los pueblos, por más que estas listas en realidad son más bien listas de socios y no demuestran la verdadera importancia numérica de los afiliados, y sobre todo la calidad, que en algunos pueblos es decisiva.

Se acordó también intensificar la propaganda y aprovechando ahora la buena estación primaveral reanudar la campaña en los principales pueblos, para constituir definitivamente los Comités locales, para con estos después nombrar los de Partido, y engrosar con la representación de estos el Comité Provincial. Completando por fin la organización con la mayor amplitud posible.

—«—

Notas de la Alcaldía

Nos dijo ayer el Alcalde señor Llompart que solventadas algunas dificultades, se ha confirmado la celebración de los Juegos Florales durante los días de las próximas Ferias y Fiestas, organizados por la «Associació per la cultura de Mallorca», y por parte del Ayuntamiento serán ofrecidos los premios que se acostumbra costear en estos actos.

***

También nos manifestó que en la reunión de los Somatenes celebrada anteanoche se acordó la celebración de una función religiosa a Nuestra Señora de Montserrat, Patrona de dicha Institución, la que tendrá lugarr el próximo domingo a las doce de la mañana, en la iglesia de Montesión.

A dicho acto serán invitadas todas las autoridades de esta localidad y asistirá el Excmo. Capitán General, señor Marqués de Cavalcanti.

***

Por carta recibida por el Alcalde ha tenido noticia de que pasara a esta capital un representante de la entidad Fomento de Obras y Construcciones, domiciliada en Barcelona, para proceder a las pruebas de un pavimento especial, o embreado, en los caminos de ronda de esta Ciudad, para evitar las molestias del polvo en dichas vías.

***

Por orden del señor Alcalde, como adelantábamos ayer, han sido convocados los señores concejales para la sesión que con caracter extraordinario celebrará al Ayuntamiento en Pleno a la hora diez y ocho de mañana viernes, para tratar y en su caso aprobar los asuntos siguientes:

1.º Acta de la anterior.

2.º Ejecución del acuerdo de creación de una plaza de Ingeniero Municipal.

3.º Preliminares para la provisión de la plaza vacante de Oifcial 3.º de estas Oficinas Municipales, y demás incidencias sobre este asunto. R

4.º Plaza de Secretario de la Junta Local de Primera Enseñanza.

5.º Proyecto para las obras de alcantarillado y demás de las calles de Colón y otras.

6.º Escalafón definitivo de Empleados Administrativos.

7.º Ruegos y preguntas.

—«—

La Romería del "Cocó"

Con animación y lucidez extraordinarias se ha celebrado este año la tradicional Romería con que desde antiguo viene honrando el pueblo de Lloseta a la Virgen del Cocó.

Por la mañana tuvieron lugar en el templo parroquial, donde se venera la imagen de la Virrgen, los oficios solemnes, siendo el celebrante el Rdo. Sr. Cura Párroco de Artá. Ocupó el sagrado púlpito el Rdo. P. Crespí de la Misión, tan querido y conocido entre nosotros, quien con frase elegante y dicción impecable, explicó con gran acopio de datos los orígenes de esta fiesta.

Presidida por su digno Alcalde, asistió a esta función religiosa la Corporación Municipal, dando como siempre la sensación de religiosidad y haciendo nueva vez, ostensión de los piadosos sentimientos que la mueven.

Por la tarde, a las dos, llegó en automóvil el señor Delegado gubernativo del distrito, Comandante don Cosme Parpal, quien fué recibido en la Casa Consistorial por el Ayuntamiento, Comité de Unión Patriótica, y numerosísima concurrencia integrada por todas las clases sociales, desde nuestros mayores contribuyentes hasta nuestros humildes hijos del trabajo, quienes así quisieron ofrecer a tan digna autoridad sus respetos, haciendo a su vez ostensibles las simpatías y aplausos que merece la labor intensa que viene realizando en este pueblo nuestro Concejo.

Seguidamente fueron obsequiados los asistentes con champagne y habanos, trasladándose luego las autoridades presididas por el señor Delegado y acompañadas de todo lo más visible de personalidades y demás, (por centenares), se dirigieron al lugar de la Romería a los acordes de la banda de música «Lira Llosetense». Despues de saludar a la Virgen con la Marcha Real que fué escuchada religiosamente por la multited allí congregada, penetraron dichas autoridades con sus acompañantes en el oratorio, donde veneraron la imagen de la Virgen, pasando después a inaugurar el baile (estilo del país). Desde este momento la animación fué «en crescendo»; millares de romeros venidos de la vecindad y de la lejanía en numerosos trenes, autos y carruajes afluían al oratorio para dispersarse luego por la agreste campiña en animados grupos.

Momentos antes de la llegada de la Comitiva oficial que dejamos citada, había sido cantada en el oratorio una Salve por el Rdo. señor Cura-Párroco de Lloseta acompañado de algunos señores Sacerdotes, (apróximadamente en igual número unos de otros).

A las cinco y media fué despedido por las autoridades y público el señor Delegado Gubernativo; y atardecía ya cuando retornaron a sus casas los romeros.

Como llosetines y amantes de la Virgen debemos rendir gracias al dignísimo señor Delegado Gubernativo, quien tanto eralce dió a la fiesta viniendo a presidir nuestra Corporación Municipal. Como también a todos aquellos que han contribuído al explendor deesta Romería con que los llosetines venimos honrando a nuestra Virgen.

Lloseta Abril 1925.

Un suscriptor.

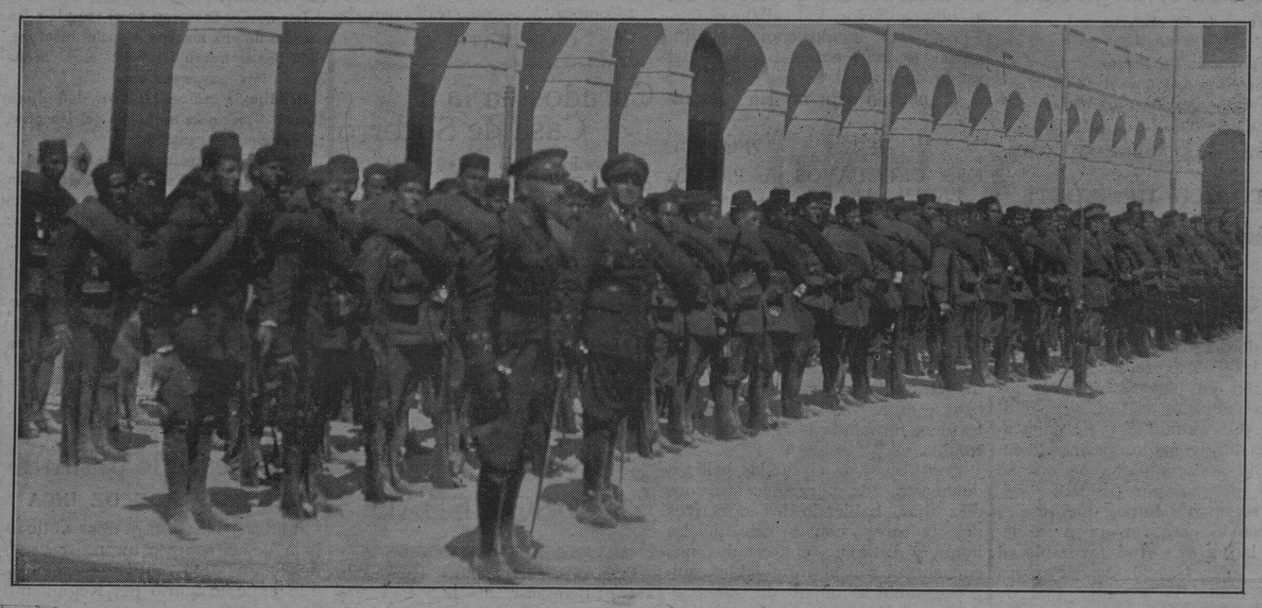

Las fuerzas expedicionarias formadas en el patio del Cuartel del Carmen.

—«—

La Naviera Mallorquina

Después de haberle efectuado una importante reparación y montado un motor de 160 H. P. fué botado ayer el pailebot, de la Naviera Mallorquina «Isabel Vanrell».

Al pailebot «Jaime» de la misma casa armadora ha sido también reparado, e instalado un motor de 80 H. P.

Dichos buques en unión del pailebot «Miguel» y la balandra «Muros III» serán destinados a aumentar las líneas de comunicación de veleros a motorr entre nuestro puerto y la península.

Esta semana será varado el pailebot «Mallorquín» para ser convenientemente equipado y reparado. R

En la actualidad la Naviera Mallorquina cuenta con un amagnífica flota de veleros a motorr de condiciones no inferiores a cualquiera de sus rivales.

—«—

Del Ejército

Reemplazo.—Se dispone el pase a situación de reemplazo por enfermo con residencia en Palma al Teniente Coronel de Estado Mayor don Cristóbal Sampol Frau, con destino a la Capitanía General de estas islas.

Aptitud para el ascenso:—Ha sido declarado apto para el ascenso, cuando por antigüedad le corresponda, el Teniente Coronel de Infantería don Juan Verd Sastre.

Cuerpo Auxiliar de Intendencia: Se concede la eliminación de la escala de aspirantes a ingreso en el expresado Cuerpo al sargento del Regimiento mixto Artillería de Mallorca don Antonio Amerr Pujadas.

Presentación:—Se interesa se presente en las oficinas del Gobierno militar de esta plaza doña Margarita Vidal Beltrán, para enterarla de un asunto que le interesa.

M.C.D. 2022

TEATRO PRINCIPAL

Hoy Jueves a las 3 y media

Reanudación del cine selecto **Temporada de las grandes exclusivas**

ESTRENO de la extraordinaria película en cuatro partes, titulada

Cacerías en el Africa por el Príncipe Guillermo de Suecia

Producción de un gran valor documental y de un asunto altamente instructivo ESTRENO de la artísttica comedia en cuatro partes y cuyo título es **De florista a millonaria**. Creación de la ingenua actriz **Betty Balfovr** la artista de moda del Teatro de Londres y ESTRENO de la chistosa cómica **Cirilo y la mecanógrafa**.

Naviera Mallorquina

Saldrá de Palma para Barcelona el día 25 de Abril

MUROS 3

Saldrá de Barcelona para Palma el día 25 de Abril

MIGUEL

Se admite carga

DESPACHO: DAMIAN RAMIS, Naviero y Agente de Aduanas Avda. de Antonio Maura 50

Emisión de Obligaciones

de la Compañía de Tranvías Eléctricos de Granada

AL 6% DE INTERES ANUAL con cupones trimestrales 1.º de Enero, 1.º Abril, 1.º Julio, 1.º Octubre, amortizables por sorteos anuales a partir del año 1925.

Tipo de emisión 94 por 100
o sean 470 pesetas

Punto de suscripción: Jaime Luis Pou Moragues, Corredor Oficial de Comercio, calle San Bartolomé, 21.

VEASE EN CUARTA PLANA

En el Fomento del Civismo
De Enseñanza
Información del Puerto
Servicios de la guardia civil
Comunicaciones marítimas

Crónica de Sport

FUTBOL

EN EL CAMPO DEL PROGRESO F. C.

El domingo día 19 del presente, a las cuatro de la tarde, contendieron en partido amistoso los equipos «Progreso F. C.» y «Palma F. C.» (infantiles). El encuentro resultó igualado, principalmente en la primera parte, en que se marcó un goal por bando.

El segundo tiempo, que resultó más reñido para ver quien se llevaría la victoria, fué favorable al Palma pues Grimalt su delantero centro marcó el segundo goal de un soberbio schoot. Y así se dió fin al partido con el score de dos a uno a favor del «Palma».

Tanto un bando como otro jugaron regularmente, abusando del juego individual.

El partido terminó sin incidentes.

FUTBOL

LOS URUGUAYOS A PALMA. ENCUENTRO CON EL «BALEARES»

Esta vez corresponderá al «Baleares» el honor de actuar en Palma, con un equipo de gran valía, como es el «Nacional del Uruguay» campeón de la Olimpiada de 1924.

Hoy deben llegar procedentes de Valencia los jugadores uruguayos, a quienes acompañarán otros miembros y directivos del club de Montevideo, formando un total de unos treinta.

Con objeto de visitar las bellezas de nuestra Isla, permanecerán unos diez días, habiendo los directivos del «Baleares», con un celo que les honra y distingue, concertado unos encuentros con el formidable equipo visitante al objeto de que pueda la afición mallorquina, admirar la portentosa exhibición del once olímpico.

Para el próximo domingo tenían concertado las sociedades «Alfonso XIII» y «Baleares», un partido en el campo del segundo y se está negociando la suspensión de éste con el fin de jugar con los uruguayos el equipo blanquiazul.

Igualmente se está gestionando la celebración de otros partidos, a base de un equipo de selección entre jugadores de la Real y del «Baleares», a beneficio de una entidad.

Con la venida de tan acreditados jugadores es mucho el revuelo que reina en las sociedades deportivas.

Mañana quizás podamos adelantar el programa a desarrollar estos días.

REAL MURCIA-ALFONSO XIII

Para los próximos días 2 y 3 de Mayo, la Real Sociedad «Alfonso XIII», tiene concertados dos partidos en el campo de «Buenos Aires», con el «Real Murcia».

¿Compra Vd. sus trajes en la **CASA MATONS?**

Curados en la Casa de Socorro

Antonio Gelabert, 18 años, Socorro, 121. Erosinoes en la oreja izquierda.

Pedro Perelló, 18 años, Socorro, 122. Erosiones en la cara.

Antonia Rullán, 52 años, Gater, 5. Extracción de una espina de la garganta.

Francisco Mascaró, 12 años, Garau, 26. Herida incisa y contusión en la nariz, por caída jugando.

Catalina Rosselló, 50 años, Ballester, 36. Tres heridas contusas en la cabeza, sutura.

DE SOCIEDAD

En el vapor «Rey Jaime I», llegaron ayer de Barcelona, don Luis Polo, don Juan Miró, don José Echevarria, don Manuel Villalonga, don José Terrasa y don Damián Mateu y señora.

***

Se encuentra restablecido de la enfermedad gripal que le retuvo en cama, nuestro querido amigo don Tomás Blanes Tolosa.

***

También se encuentra muy mejorado de su dolencia el industrial del ramo de calzado don Antonio Estarellas.

***

El benemérito Arcipreste de Manacor don Rafael Ignacio Rubí acaba de recibir del Romano Pontífice un diploma firmado el 30 de marzo último, en que se le concede la honrosa cruz titulada «Pro Eclesia et Pontifice», para premiar así al anciano y celoso Párroco sus relevantes y dilatados servicios a la Iglesia durante su larga y fecunda vida sacerdotal.

***

Ayer en la capilla de la Purísima Concepción de la iglesia parroquial de la villa de San Juan, se celebró el enlace matrimonial, del distinguido propietario de Porreras don Juan Feliu Guasp con la encantadora señorita Antonia Bauzá Sala, hija del Notario de la villa de Porreras don José.

Los novios entraron en el templo a los acordes de una marcha nupcial interpretada por el notable músico Rdo. señor don Julián Sampere, Pbro.

Bendijo la unión, el Rdo. don Juan Bauzá Vicario de la iglesia del Hospital tío de la contrayente.

Actuaron de padrinos por parte de la novia, su hermano el joven abogado don José, y su tío el abogado y Secretario de aquel Ayuntamiento don Joaquín Bauzá; y por el novio, sus tíos don Gregorio Guasp, Abogado del Estado jubilado, y don Andrés Barceló, propietario.

La novel pareja, a quien deseamos toda suerte de felicidades en su nuevo estado, salió ayer noche para Valencia en viaje de bodas.

—o—

El regreso del exceso de plantilla

DEL BATALLON DE INCA

Llegan hasta nosotros noticias halagüeñas sobre el pronto regreso a Mallorca de los soldados del Batallón expedicionario del Regimiento de Inca, que serán repatriados por exceso de plantilla como lo fueron los del Batallón de Palma.

Si no se ha realizado ya es debido a que la fuerza de dicho Batallón se halla diseminada en blocaos, y ha de ser relevada por otros cuerpos.

Se cree que a primeros de Mayo podrán ser repatriados dichos soldados.

Señora haga Vd. sus compras en «La Filadora» y ahorrará dinero.

Teatros

PRINCIPAL

Ayer se celebró el beneficio de Mimi Aguglia. El teatro estuvo animadísimo, la mejor entrada de la temporada.

Recibió la beneficiada muchos aplausos y al acabar la obra después de levantarse la cortina repetidas veces, tuvo Mimi Aguglia que dirigir la palabra al público.

Con la función de anoche se despedía la compañía.

***

Hoy se reanudan las funciones de cine, y se estrena unas interesantísimas cacerías en Africa.

LIRICO

Para mañana viernes se anuncían tres debuts, la bailarina Angelita Llaser, la canzonetista Pepita Llaser y el celebrado artista Moreno, que acaba de realizar una brillante actuación en Eldorado de Barcelona.

CINE MODERNO

En este favorecido salón se estrena hoy la grandiosa serie francesa en cinco jornadas «El huérfano de París o un detective de 15 años», escrita exprofeso para el cine por el famoso escritor Luis Feuillade, autor de las series «Las dos niñas de París», «La huerfanita», «Parissette» y otras. Los intérpretes son René Poyen (el célebre Minutiyo), la niña Buboule y otros artistas conocidos ya de este público.

Además se estrenará la cinta en cinco partes «Como una Rosa», cuya intérprete es la bellísima ingénua Dorothy.

CULTOS

PARA HOY

Jubileo de Cuarenta Horas

Concluyen en las Miñonas, en honor de Nuestra Señora de la Soledad. Exposición y misa a las seis y media, celebrándose misa a las ocho y diez y media. Por la tarde, a las siete, Santo Rosario, continuación del Septenario de la Soledad de María, Te-Deum y reserva de S. D. M.

Otras Cuarenta Horas

Empiezan en Santa Catalina de Sena en sufragio de varios difuntos. Exposición y primera parte del Rosario, a las seis y media, durante una misa, a las ocho y media Misa mayor. Por la tarde, a las seis y media Rosario, continuación de la Novena, sermón y reserva de S. D. M.

Visita a la Corte de María

A Nuestra Señora de la Soledad en las Miñonas.

Santoral

San Jorge, mártir.

PARA MAÑANA

Jubileo de Cuarenta Horas

Continúan en Santa Catalina de Sena en sufragio de varios difuntos. Exposición y primera parte del Rosario durante una misa. A las ocho y media misa cantada por la Rda. Comunidad. Por la tarde a las seis y media rezada la tercera parte del Rosario, continuación de la Novena con sermón por el Rdo. señor don Nicolás Saggeze y reserva de S. D. M.

Visita a la Corte de María

A Nuestra Señora de la Merced en la Merced.

Santoral

San Fidel de Sinmaringa, mr.

Gremio de barberos

En casa del síndico señor Petro (Colón, 38) quedan expuestas las listas del reparto, los días 22 23 y 24; y por las noches, en los mismos días en el local social (Federación Patronal), de 8 a 10.

La Junta de Agravios tendrá lugar el próximo día 27, a las 8 y media.

Palma 20 4 1925.

Gremio de Cafés económicos

Se pone en conocimiento de los que forman este Gremio que las listas del reparto para el año económico de 1925-26 estarán expuestas en el domicilio del Síndico primero calle de San Ardévol número 7 durante los días 23 24 y 25 del corriente y la Junta de Agravios se celebrará el 27 siguiente a las 4 de la tarde.

Palma 22 Abril de 1925.—El Síndico 1.º Pedro J. Comas.

Ayuntamiento de Palma

Premios EDUARDO ROCA

Para la aplicación debida de parte de los réditos que comprende el legado hecho a este Excmo. Ayuntamiento por el Sr. D. Ricardo Ricardo Roca y Amorós en su última y válida disposición testamentaria el día 13 de Mayo próximo venidero previa la correspondiente designación, se satisfarán dos premios a la VIRTUD, uno a un hombre y el otro mujer, que más se hayan distinguido por sus obras y conducta merecedoras de tal premio. Los que aspiren a ellos deberán solicitarlo en la Secretaría de este Ayuntamiento los días y horas hábiles de oficina a contar desde esta fecha finalizando el plazo de admisión de peticiones a la hora trece del siete referido mes de Mayo.

Casas Consistoriales de Palma a 20 abril 1925.—El Alcalde, A. Llompart.

Gremio de Comisionistas

Las listas de clasificación para el ejercicio de 1925 26, estarán de manifiesto en la Conserjería de la «Federación Patronal» (calle de Palacio), los días 23 a 27 del actual mes y la Junta de agravios tendrá lugar el día 27 a las 18, en el referido local.—El Síndico 1.º, Gabriel Salvá.

Real Club de Regatas

Se pone en conocimiento de los señores Socios haberse inaugurado el SERVICIO DE RESTAURANT

Balneario Balear

San Francisco, 19

El próximo sábado 25 del corriente quedará abierto al servicio público.

Gremio de Mercerías

Se participa a todos los agremiados, que durante los días 22 23 y 24 del actual, de 4 a 7 de la tarde, estarán expuestas las listas para los efectos de reclamación, en el domicilio del primer Síndico, Quint 12 y que la Junta de Agravios se celebrará el próximo sábado, a las nueve de la noche, en el local de la Federación Patronal.

El Síndico, Gil Panadés.

TELEGRAMAS

La actuación del Directorio

Madrid 21 a las 20

DE LA GACETA

La Gaceta de hoy inserta un Decret oautorizando a la Dirección de la Deuda una emisión de la Deuda Perpetuo Interior hasta ciento ochenta millones de pesetas que son precisas para cumplimentar el Decreto de 10 de Octubre último, con destino a dar auxilios para la construcción de casas baratas.

Se emitirá dicha cantidad total por cantidades parciales determinadas por el Ministerio del Trabajo, el cual dispondrá la forma en que se negociarán los títulos, con la intervención de la Junta Sindical o de Subasta, al tipo que se designe por el de Hacienda.

El reintegro de los préstamos se aplicará a rescatar títulos.

Todas las operaciones se actuactuarán previos acuerdos de los Ministerios de Hacienda y del Trabajo

Inserta el mismo diario otro Decreto aprobando las instrucciones y programas que se insertan, para las oposiciones a ingreso en la Academia oficial de Aduanas, como alumnos administrativos.

Dictando las reglas para la intervención de la Compañía Trasatlántica.

Encargando a la Dirección General de Navegación y Pesca la fiscalización de todos los actos de la expresada Compañía Trasatlántica que produzcan ingresos o gastos relacionados con los contratos con el Estado.

Publica además el nombramiento de los Profesores de la Academia Oficial de Aduanas.

Anunciando el resultado del escrutinio para designar a los representantes de las Diputaciones Provinciales que están sujetas al régimen común, para constituirr el comité central de los fondos provinciales.

Obtuvieron mayoría de votos para el primer grupo don Antonio Miranda, Diputado de Huesca; suplente, don Severino Rodríguez, Diputado de Palencia.

Para el segundo grupo: don Segundo Gilá, Presidente de la Diputación de Segovia, y don Antonio Perez Tabernero, Diputado de Salamanca, suplente.

Para el tercer grupo: don Arturo Relafort, Presidente de la Diputación de Toledo; suplente, don Elías Montoya, Diputado de Toledo.

Para el cuarto grupo: don Felipe Salcedo, Presidente de la Diputación de Madrid; suplente, don Mauro García, Presidente de la Diputación de Valladolid.

La Dirección General Administrati vaha designado al funcionario de l amisma don Agustín Coronel.

DEL «DIARIO OFICIAL» DEL MINISTERIO DE LA GUERRA

El «Diario Oficial del Ministerio de la Guerra publica las siguientes disposiciones:

Concediendo la Medalla de sufrimientos por la Patria pensionada, por heridas en campaña de treinta jefes y oficiales.

Idem la Cruz de Plata del Mérito Militar con distintivo rojo sin pensión para más de cien entre clases e individuos de tropas del Tercio y demás unidades del Ejército de Africa.

Una circular disponiendo que las fuerzas de ferrocarrriles realicen el curso de conjunto en la línea férrea y en la Escuela Práctica en dichos Regimientos.

Otra circular autorizando que concurran jefes y oficiales a las carreras de caballos que se efectuarán en Barcelona desde el día 3 del mes de Mayo próximo al día 15 de junio.

Madrid 21 a las 24

DE LA PRESIDENCIA.. SIN NOTICIAS DE INTERES

El Marqués de Magaz al llegar a las cinco de la tarde a la Presidencia manifestó que el Presidente estaría llegando a Jerez, pues se habían recibido noticias dos horas antes anunciando su salida de Sevilla.

Añadió que carecía de noticias.

DE LA REUNION DEL DIRECTORIO

A las nueve de la noche terminó la reunión del Directorio.

El general Vallespinosa manifestó que habían aplicado todo el consejo a despachar con los subsecretarios de Fomento, Estado y Guerra, que llevaron muchísimos expedientes hasta el extremo de que el subsecretario de la Guerra tuvo que marcharse, sin despachar numerosos de los que llevaba.

No se dedicó el Consejo a otra cosa.

De Marruecos sin novedad.

LOS BILLETES FALSOS DE 500 PESETAS

En el Juzgado se ha recibido un oficio del Gobernador del Banco de España, adjuntando un billete falso de 500 pesetas de la emisión de 1907 que lo presentó al Banco un individuo apellidado Fernandez Hernandez.

HOMENAJE DEL CONSEJO DE ECONOMIA NACIONAL, AL SR. CASTEDO

El personal del Consejo de Economía Nacional, ha entregado al Vicepresidente del organismo señor Castedo, el título de la Gran Cruz del Mérito Naval que se le concedió recientemente.

El general Gomez Nuñez, Presidente del Consejo le ofreció el título, encerrado en lujosa cartera de piel de Rusia con placa de oro y expresiva dedicatoria de encomio a su labor.

El homenaejado agradeció en breves palabras, el obsequio.

LA NUEVA CASA DE LA MONEDA

La Junta de Edificios ha aprobado el expediente relativo a la compra de terrenos para edificar la la nueva Casa de la Moneda la cual se construirá en el Paseo de la Reina Victoria, junto al «Stadium» y el Metropolitano.

EL GOBERNADOR DE GERONA EN LA PRESIDENCIA. EL ASUNTO DE LA DIPUTACION

El Gobernador de Gerona llegó esta tarde a la Presidencia.

Dijo a los periodistas que iba por un asunto particular y que referente al acuerdo de la Diputación de Gerona, negó tuviera participación en el acuerdo de separarse de la Mancomunidad.

La posición adoptada la consideraba lógica si se tiene en cuenta que al constituir la Diputación lo hizo designando para el cargo a personas de prestigio y posición ecnómica.

Madrid 22 a las 17

LA GACETA

Publica el Reglamento aprobando el plan de estudios de las Escuelas de ayudantes facultativos de minas y fábricas metalúrgicas y maestros mineros, fundidores y maquinistas de Mieres, Bilbao y Cartagena.

Escuela de maestros mineros, fundidores y maquinistas de Almadén, Balmez, Huelva y Linares.

Disponiendo las bases de adquisición de 60.000 toneladas de trigo y su distribución por la Junta de bastos, que deberá encontrarse antes de 60 días en los puertos de Tarragona, Valencia, Sevilla, Gijón y Bilbao, al precio mínimo de 51 pesetas.

La adjudicación se hará preferentemente a menor precio, mejor calidad y menor plazo de entrega y mayores facilidades de pago, y en su caso se ampliará concediéndose a los adjudicatarios la ampliación de un 50 por ciento.

Los fabricantes de harinas que deseen adquirir el trigo lo solicitarán a la Junta de Abastos en el plazo de ocho días.

Disposición referente a que para dirigir una Escuela privada de primera Enseñanza se exigirá por lo menos el título de maestro los que lo poseen o el de bachiller, Licenciado o Doctor.

Acreditarán haber aprobado la Pedagogía, no permitiéndose la apertura de una Escuela de no cumplirse estos requisitos.

Declarando los intereses, dividendos y valores extranjeros satisfechos en Banca y entidades domiciliadas en España que se hallen sujetas al gravamen de la tarifa 2.ª de utilidades.

EL ASCENSO DE CASTRO GIRONA.

El Supremo de Guerra ha informado favorablemente el ascenso del general Castro Girona.

EL SR. CALVO SOTELO CONTESTA AL SR. PRADERA ACERCA DEL ESTATUTO PROVINCIAL

El señor Calvo Sotelo ha iniciado en «A B C» unos artículos contestando al señor Pradera en la cuestión de nombre del Estatuto Provincial que es baladí.

Lo importante es regular la realidad regional, y la provincia comarcal, a las Leyes que teníamos por adolecer de lagunas que se tuvieron barrenadas.

La carta municipal, no niega la provincia, a lo sumo niega a la Diputación. Esta puede desaparecer, sin morir la provincia.

Diversos organismos mancomunados dentro de las provincias estimularán rivalidades y consecuencias.

El Estatuto recoge la realidad actual facilitando la evolución hacia otro tipo de organización más expansivo o reducido.

EL VIAJE DEL SUBSECRETARIO DE FOMENTO.

Esta noche marcha a Cadiz y a Jerez el Subsecretario de Fomento para acompañar al Rey al concurso de ganados y a la visita al pantano de Guadalcacin e inspeccionar los puertos de Cadiz, Algeciras y Tarifa.

EL DIARIO OFICIAL DE GUERRA

Se nombra Vice-Secretario del Supremo de Guerra al Goronel de Infantería don Miguel Carbonell.

NOTA DEL MARQUES DE ESTELLA SOBRE EL FOMENTO DE LA AGRICULTURA

Sevilla.—Se ha facilitado una nota del Marqués de Estella diciendo que el Directorio estimulado por el Rey se preocupa de la Agricultura interesándose también por los precios que es factor de mayor importancia mundial.

En lugar de buscar cada cual el neoocio particular se buscará el conjunto de precios.

Precisa que se mejore la técnica y que la producción de brazos rindan lo debido a los industriales para que los gastos particulares no fuercen los negocios.

ELOGIANDO LA LEY DE CASAS BARATAS

«El Liberal» dedica su artículo de fondo a elogiar la concesión de 180 millones de pesetas con destino a la Ley de Casas Baratas.

Nunca pudo estar mejor justificado el desprendimiento del Estado con este dinero que es reproductivo.

La campaña en Africa

Madrid 21 a las 20

EMBARQUE PARA LA PENINSULA

Larache.—Con dirección a Algeciras ha embarcado el quinto regimiento de Artillería de plaza.

UNA EXCURSION

Larache.—Los alumnos del Patronato Militar han realizado una excursión al Aerodromo de Aumara y a la yeguada militar

Noticias sueltas

Madrid 21 a las 20

JURAMENTO DEL CARGO DE CONSEJEROS DE ESTADO DEL CONDE DE ROMANONES Y DEL GENERAL MUÑOZ COBOS

Esta mañana se celebró en el Consejo de Estado el acto de tomar posesión del cargo de Consejero el ex presidente del Consejo de Ministros señor Conde de Romanones, y del ex-Ministro de la Guerra general señor Muñoz Cobos.

El conde de Romanones vestía de frac. ostentando la Banda de la Gran Cruz de Carlos III.

El general Martínez Cobos iba de uniforme de Teniente General.

Presidió el acto el Dortor Cortezo, y asistieron al mismo todos los Consejeros y los Oficiales Letrados.

Apesar de no ser una costumbre, el Conde de Romanones pidió la venia del Presidente para explicar su juramento, diciendo que juraba el expresado cargo con ciertas reservas, por causa de la excepcionalísima situación actual.

Seguidamente prestó juramento igualmente el general Martínez Cobos.

EXCURSIONES DEL HIJO DEL EXKROMPRINZ

El hijo mayor del ex-Kromprinz de Alemania, acompañado del Príncipe de Asturias y los profesores, pasó el día de ayer en el Escorial.

La mañana de hoy la dedicaron a ivsitar los museos y por la tarde estuvieron en la Grranja.

Mañana pasarán el día en Toledo.

LOS DUQUES DE CALABRIA DE PASO PARA PARIS

Esta mañana llegaron procedentes de Sevilla los Duques de Calabria, hermanos del Infante don Carlos.

Esta noche en el sudexpreso de Hendaya.

NUEVO CENTRO TELEGRAFICO ESPAÑOL

Esta tarde fué inaugurado oficialmente el nuevo Centro Telegráfico Español, dando una conferencia sobre radiotelefonía, el culto Ingeniero don Rufino Gea, el cual fué aplaudidísimo por la gran concurrencia.

Mañana con motivo del aniversario de la creación del Cuerpo, se dará un banquete en el Restaurant Maxims, estando invitado el Director General y el señor Martínez Anido, Subsecretario de Gobernación.

FUNERALES

En la Iglesia de San Francisco el Grande, se celebraron esta mañana solemnes honras fúnebres por el amla del ministro de Suiza en España señor Mangotti, fallecido recientemente en Madrrid.

Representando a S. M. el Rey presidió el Infante don Ferrnando.

Asistieron el señor Marqués de Magaz, el Subsecretario de Estado, la familia del finado, todo el personal de la Legación de Suiza y el Cuerpo Diplomático en pleno.

CONCURSO DE NOVELAS DE «PRENSA ESPAÑOLA». — OBRAS PREMIADAS

Al Concurso de Novelas organizado por «Prensa Española» se presentaron 882.

El premio se reparte entre las novelas «El Puente» original de don Alfonso Hernandez Catá; «El Esclavo» original de don Ricardo Majo, de Sevilla y «Zona Tórrida» origiZnal de don Federico García ZSanchiz.

SE CEZRRARAN ALGUNAS TAZUNAS POR FALTA DE HARINAS

Hoy los tahoneros han visitado al Alcalde manifestándole que, habiéndose terminado las existencias de harinas, se veían obligados a cerrar las tahonas, no pudiendo vender pan a los mismos precios actuales.

CINE MODERNO

(SALON PREDILECTO)

EN PALMA — A LAS TRES Y MEDIA — ULTIMO DIA

Estreno de la interesantísima serie en cinco jornadas, según la novela escrita exprofeso por LUIS FEUILLADE.

El huérfano de París o un detective de 15 años

interpretada por **René Poyen (Minutiyo)** y la niña **Bubou**, y otros protagonistas de «Las dos niñas de París».

Estreno de la preciosa película en cinco partes

COMO UNA ROSA

Creación de la bellísima ingénua **Dorothy Mackail**.

El argumento de la cinta consiste en la más conmovedora y sentimental historia de amor.

Lunes: **Rescatando la honra** por TOM MIX y tercer capítulo de la serie de gran éxito **La novia del legionario**.

Santa Catalina

a las ocho y media

La huerfanita

segundo y tercer episodios de esta interesante serie y otras magníficas películas.

Sebastián Villalonga

Médico especialista en enfermedades de la garganta, nariz y oido

Participa a sus clientes que el sábado 25 del corriente, reanudará la consulta diaria en su gabinete de 11 a 2.

Los jueves y domingos no hay consulta.

GENERAL BARCELO, 18, PRINCIPAL

ALABERN PALMA

PANERIA

Sastrería de primer orden

TRICOTS lana para Americanas

Gabanes, alta fantasía

Cererols, 10-14 — **Novedades - Camisería**

El Alcalde tiene ofrecimientos de otros panaderos para asegurar el abastecimiento de la población.

GRAVE ACCIDENTE DE AUTOMOVIL. DOS MUERTOS Y VEINTE HERIDOS

Coruña.—Un auto de viajeros que regresaba de una romería, volcó cayendo por un terraplen, cerca del pueblo Aldea de Figueroa. Resultaron muertos Ventura Rodríguez y Antonio Cruenzar y heridas veinte personas más.

HERMANA DE LA CARIDAD QUE FALLECE A CONSECUENCIA DE LA PALIZA QUE LE DIO UN LOCO

Como se recordará, hace algún tiempo un loco, que se hallaba en la sala de observación del Hospital provincial, dió un apaliza con un palo a una hermana de la Caridad llamada sor Francisca Otegui.

Esta ha fallecido en el mencionado centro benéfico a consecuencia de las lesiones que recibió en aquella agresión.

EL PRIMERO DE MAYO

Este año el Gobierno ha denegado el permiso para la manifestación obrera del primero de Mayo para solemnizar la fiesta del trabajo.

LOS FESTEJOS DE MAYO

Acerca de los proyectados festejos de mayo por cuenta del comercio de Madrid, ha dicho hoy el alcalde a los periodistas que nada podía decir hasta que no se sepa el resulatdo de la recaudación de fondos que a tal fin realizan los comerciantes madrileños.

Añadió el conde de Vallellano que si la cantidad que se recaude no es decorosa, no habrrá fiestas.

Madrid 21 a las 22

DE LA CATASTROFE OCURRIDA EN LA FABRICA DE PERFUMES «FLORALIA»

La acusación privada en el prro-

La acusación privada en el proceso que se sigue por la catástrofe ocurrida en la fábrrica de perfumes «Floralia» ha pedido el procesamiento del señor Arrillaga

Don Amós Salvador, Juez especial, denegó dicha petición.

SOBRE LA ORGANIZACION DE UNA EXPOSICION DENOMINADA «SALON DE LUJO».

La «Unión Comercial de Exposiciones y Ferias» ha nombrado un comité, al objeto de organizar una Exposición que con el nombre de «Salón de lujo», se inaugurará a mediados del próximo mes de Mayo, coincidiendo con los festejos que se celebrarán en Madrid.

Preside dicho comité el Vice-presidente de la Diputación y Vicepresidente el del Círculo de la Unión Mercantil.

Se pretende seleccionar a los expositores, dejando aparte los intereses, para que sea un certamen artítico de calidad.

PARTIDO DE FUTBOL Y REYERTA ENTRE ESTUDIANTES

Badajoz.—Varios estudiantes de Bachillerato jugarron un partido de futbol, los cuales discutieron sobre la efectividad de un goal, y el estudiante Victos resultó gravemente herido por un disparo que le hizo el otro estudiante Alonso Romero, de nueve años de edad.

HALLAZGO DE UN HOMBRE, SOBRE UN CHARCO DE SANGRE

Mieres.Al entrrar al trabajo los obreros de un grupo minero de la fábrica de Mieres, se encontraron con un hombre inmóvil, tendido sobre un gran charco de sangre.

Se personó la Benemérita en el lugar del suceso, apreciando que dicho individuo se hallaba ya cadváer.

Se persnó tamobién un Mdéico forense, apreciando en la víctima varias heridas en la cabeza, producidas con una piedra, con la cual se supone que el aseisno golpeó ferozmente a la víctima.

Se logró identificarr el cadáver, que resultó de un hombre que se llamaba José Morano Diaz, vecino de Ablana.

Se sospecha que le asesinó un convecino.

Madrid 21 a las 24

INAUGURACION DE UN CENTRO TELEGRAFICO

Esta tarde en la calle de Preciados, se inauguró el Centro Telegráfico, en el cual se hallaban los asociados y empleados de los diversos ramos de Comunicaciones.

El local es magnífico y con amplio salón de actos con nutrida y selecta Biblioteca con otras dependencias.

El Ingeniero de la Telecomunicación don Rufino Egea, dió una conferencia.

El Presidente del Centro alentó a los empleados cooperen a su prosperidad.

La concurrencia al acto fué numersoa figurando muchas señoras.

AUNQUE NO CERCANA LA HORA, EL SR. CAMBO AFIRMA QUE ACTUARA DE NUEVO EN POLITICA

El señor Cambó ha escrito a uno de sus íntimos, una carta de la cual entresacamos el siguiente párrafo:

—En cuanto a escribir sobre política creo no debo hacerlo por ahora. Si pudiera convertirme en simple espectador, hace tiempo hablaaría extensamente. Como fuí actor y probablemente lo seré de nuevo lo que dijera, tendrría el caracter de una actuación.

Estoy firmemente decidido a no actuar hasta que me llegue la hora que puedo asegurar, no está cercana.

Madrid 22 a las 17

EL NUEVO PERIODICO «LA NACION»

Se ha firmado la escritura de la nueva casa editorial del periódico «La Nación» designándose como Presidente del Consejo al señor Gonzalez Rothnres.

Cotizaciones

Barcelona 21 a las 23

Interior	71'00
Exterior	85 00
Amortizable	96 50
Banco de España	000'00
Bonos del Tesoro	000'00
Nortes	75 75
Alicantes	70 60
Andaluces	00'00
Francos	36 40
Libras	33'55
Dolares	6'980
Liras	28 80
Belgas	35'40
Suizos	135'60

La Conferencia sobre minería

Madrid 21 a las 22

SEGUNDA SESION. DEBE CONTINUAR LA JORNADA. APROBACION DE NUEVAS CONCLUSIONES

La segunda sesión de la Conferencia Nacional de Minería se celebró esta mañana, presidiendo el señor Castedo.

Se discutió el tema tercero, referente a la situación de los carbones minerales.

El señor Madera defendió el que continúe la jornada de trabajo actual, abogando porque en el interior de las minas continúe contándose de tajo a tajo, y no de bocamina a bocamina.

Se aprobaron estas conclusiones, y se entró a discutirr una enmienda del señor Diaz Caneja, sobre la cuestión de medidas protectoras de la producción hullera.

El señor Castedo explicó las condiciones a que se llegó con el convenio de importación de carbones ingleses, y se afirmó en la necesidad de llegar a una tarifa única y a la codificación de la legislación minera.

La conclusión cuarta, que trata de la efectividad de los preceptos de la ley de protección, quedó aprobada, con una lijera modificación.

Noticias del Extranjero

LOS REYES DE INGLATERRA EN PARIS.

París, 21 – Los Soberanos Ingleses, de retorno de su viaje por el Mediterráneo, entrará en esta capital el viernes próximo. Se les obsequiará con una recepción de Honor en el Elíseo y visitarán la tumba del soldado desconocido.

ENTRE FRANCIA Y LA ARGENTINA.

París. 21—Havas ha celebrado una entrevista con Lunez, quien ha declarado que durante los meses de su estancia en Francia, tenía la intención de visitar las organizaciones de acercamiento y a las personalidades calificadas para trabar los lazos de aproximación intelectuales y económicos entre Francia y la Argentina.

Estudiará los grandes establecimientos industriales y agrícolas. irá a los puertos donde se desembarca el ganado argentino, y donde están establecidos los depósitos frigoríficos.

Hará viajes a las diferentes capitales Europeas, consagrando estudios a las cuestiones internacionales.

Terminó diciendo que tiene una satisfacción grande de estar en esta capital donde sus amigos le han dispensado tan simpática acojida

LOS NEGROS QUIEREN ALCOHOL MANIFESTACION DE PROTESTA CONTRA EL PRINCIPE DE GALES.

Londres 21 —Telegramas del Sur de Africa, participan que en Blomfontain, la policia fué atacada por algunos cientos de negros que celebraban una manifestación contra la restricción impuesta por el gobierno al consumo de alcohol y cerveza. Doce negros fueron muertos mientras llegaban las tropas de refuerzo y el orden quedaba restablecido.

Circulan rumores de que los negros piensan adoptar una actitud hostil contra el Principe de Gales cuando llegue al pais, como hicieron los árabes con Balfour en la Palestina.

EL CONTRABANDO DE ALCOHOL EN NORTE AMERICA.

New York 21—El zepelin «Los Angeles» que hacía un nuevo viaje de prueba, con orden de tomar fotografias de los puntos más estratégicos, sin pensarlo puso en confusión a una flota de buques contrabandistas que estaban anclados frente Long Island. Cuando los contrabandistas vieron al zeppelin empezaron a echar por la borda las cajas de whisky, pero cuando vieron que aeronave no se metia con ellos, dejaron de echar por la borda su preciosa mercancia y levando anclas se perdieron en el horizonte.

EL HAMBRE EN RUSIA.

Londres 21—El «Daily News» dice que se deja sentir nuevamente un hambre terrible en las provincias de Charkoff, Zarizin y Odessa. Las autoridades tienen que mantener por su cuenta a setecientos mil niños, en la provincia de Charkoff. veinticuatro mil niños han muerto de hambre en la provincia de Zarizin. Ciento veinte mil personas no pueden comer en Odessa.

LA ALIANZA DEL JAPON, CHINA Y RUSIA VA DIRIJIDA CONTRA LOS ESTADOS UNIDOS.

Paris 21.—El corresponsal de la «Chicago Tribuna,» en Berlin declara haber visto la traducción de una Memoria confidencial expresando la opinión de l señor Joffe, antiguo ministro de los Soviets en Viena. De ella se deprende que el Tratado entre China, Japón y los Soviets constituye una suerte de «alianza moral» de los tres paises contra la penetración del capital americano en China. Según las declaraciones del señor Joffe, los Soviets adoptan una política defensiva en Oriente, de orden puramente económico.

En cuanto al aspecto militar, el señor Joffre afirma que ninguno de estos tres países intentará atacar a los Estados Unidos, porque sería una locura. Estos paises no cuentan con un poderío militar suficiente para declarar la guerra a los Estados Unidos.

EL PROGRAMA FINANCIERO PROXIMO DE CALLAUX.

Paris 22. —Caillaux ha prometido a la Cámara el más rápido ajuste del presupuesto de 1925 y el programa financiero para el año próximo, en el cual los ingresos por contribuciones impuestas por el otro gobierno han sido ajustadas al nuevo presupuesto

VICTIMA DE SU PROFESION MEDICA.

Berlin 22.—El Dr. Koeler ha perdido el brazo derecho, por efecto de los estudios y experiencias que ejecutaba con los rayos X.

EL TEATRO DE LA ALHAMBRA DE PARIS INCENDIADO.

Paris 22.—El escenario y parte del edificio del teatro de la Alhambra de esta capital, ha sido destruido por un incendio. La sala de butacas se libró de la destrucción gracias al telón metálico.

CIUDAD DESTRUIDA POR UN INCENDIO

México 22.—La ciudad de Cananea ha sido destruida por un violento incendio.

TRABAJOS ELECTORALES DE LOS CANDIDATOS A LA PRESIDENCIA ALEMANA

Berlin 22.—El feldmariscal Hindemburg, usará por primera vez el viernes próximo la radiotelefonía para fines electorales.

Se han hecho las instalaciones necesarias para que el candidato a la presidencia se haga oir simultáneamente en nueve estaciones dispuestas al efecto.

El canciller Marx, continúa con su sistema de discursos de quince minutos.

El candidato comunista Thaelmann pretendía también usar la radiofonía para fines electorales, pero el ministro de Correos le ha manifestado, que este privilegio solo puede ser concedido a los partidos que no pretenden cambiar la actual forma de gobierno de Alemania.

LLEGADA DEL EMBAJADOR FRANCES

Lisboa 22.—A bordo del trasatlántico «Turigny» ha llegado Conty, Embajador de Francia en el Brasil.

VOTO A FAVOR DEL GOBIERNO FRANCES. DISCURSOS

Paris 22.—La Cámara después de la lectura de la declaración ministerial, y de la discusiión de las interpelaciones, votó a favor del Gobierno, por trescientos cuatro votos contra doscientos dos.

Durante el curso de los debates Caillaux declaró que uno de los acuerdos será no aumentar los adelantos del Banco de Francia y descartar cualquier sistema de consolidación que sería la quiebra del Estado. Dijo que era necesario votar rápidamente el presupuesto equilibrado de 1925 y presentar en Junio el de 1926, y que después vendría la gran operación monetaria que se precisará ulteriormente.

Contestando a Fabry que preconizaba el control permanente de la región renana, mantiene que la ocupación de Colonia solo continuará hasta el establecimiento del nuevo sistema de seguridad. Brian declaró que la política francesa de seguridad está basada sobre el acuerdo completo con los demás aliados. Recordó que ya había otra vez propuesto su plan a este respecto, recordando también los esfuerzos que hizo en Ginebra para que se aceptara el Protocolo, y dijo que era necesario en este momento desarrollar el germen de un pacto de la Sociedad de las Naciones haciendo recaer el tratado sobre el compromiso de cumplir con fidelidad la palabra empeñada.

Respecto de Alemania tenemos elementos de gaantía, a pesarr de fuerzas disidentes capaces de levantar movimientos eventuales de odio de terribles consecuencias. Francia ha tomdao todas las precauciones, pero teniendo necesidad ella misma de tranquilidad y de paz, para poder trabajar en su reconstrucción, evitará turbar los espíritus. Debemos tener confianza en las deliberaciones de Ginebra de acuerdo con los aliados amígos, sobre los grandes principios de seguridad adoptados.

HERRIOT PRESIDENTE DE LA CAMARA

Paris 22.—Herriot esta tarde ha sido elegido Presidente de la Cámara.

DESCUBRIMIENTO DE UN COMPLOT CONTRA EL JEFE DEL GOBIERNO

Tokío 22.—Se ha descubierto un complot para asesinar al presidente del Consejo de ministros Kato.

El jefe del complot y numerosos complicados han sido arrestados.

BARTHOU RETIRA LA DIMISION

Paris 22.—Mr. Barthou, Presidente de la Comisión de las Reparaciones ha retirado su dimisión y está conforme a ocupar el mismo puesto bajo el gobierno Painlevé.

DETENCION DE COMUNISTAS

Varsovia 22.—Comunican de esta capital que han sido arrestados en Wilna gran número de comunistas, y se añade que la organización comunista de Wilna era el mediador entre Moscou, Sofia y otros Estados Balkánicos para dirigir el movimiento revolucionario.

LOS CREDITOS NORTEAMERICANOS A EUROPA

Londres 22.—Se dice que el nuevo embajador americano en Londres Mr. Houghton que llegó a esta capital el jueves, es porttador de instrucciones de Washington, de vigilar la situación económica de Europa, anotndo espcaicalmente el efecto causado en Alemania y Francia de las proposiciones del pacto de rgarantía.

Los créditos americanos que fueron suspendidos hace dos semanas en Alemania y Francia se cree que dependen de las elecciones alemanas y de la resolución de la crisis del gabinete francés, y de la aceptación del pacto de seguridad.

LLOYD GEORGE, GOBERNADOR DE EGIPTO

Londres 24.—Lloyd Georrge ha sido nombrado sucesor de Lord Allenby en el Gobierno general de Egipto.

Movimiento comunista en Bulgaria

CAPTURA DE YANKOFF

Paris, 21.—Despachos de Sofía anuncian que la detención de Yankoff, alma de la conspiración que ha dado su terrible fruto en el atentado cometido en la catedral de los Siete Santos, no ha tenido efecto todavía, pero parece inminente.

La policía rodeó la casa en la cual se cree que Yankoff se halla oculto.

Los ocupantes de la misma abrieron nutrido fuego contra la policía. Esta cree que no tardarán en ser reducidos los sitiados.

ENCUENTRO ENTRE LOS REBELDES Y LAS TROPAS

Sofía, 21.—A pesar de la censura rigurosísima que ejerce el Gobierno y que impide conocer el estado exacto de la situación, sábese que la lucha continúa. En Tzaribrad, donde agrarios y comunistas hacen frente a las fuerzas húngaras; en Varna, sobre el Mar Negro; en Tarinovo, la ciudad santa de los búlgaros, la revolución sigue su curso. En Starazagora los rrebeldes fueron rechazados. La situación se ha complicado con la intervención de los Comités macedónicos en favor de los agrario-comunisats, especialmente en los distritos de la frontera servia.

LOS AGRARIOS Y LOS COMUNISTAS BULGAROS SE HAN ADUEÑADO DE VARIOS DISTRITOS PROCLAMANDO LA REPUBLICA

Viena, 21.—Los diversos telegramas recibidos de Bulgaria, señalan que los agrarios y comunistas búlgaros se han adueñado de varios distritos, especialmente del de Tsaribrod, proclamando la República. Créese, sin embargo, que las tropas gubernamentales lograrán restablecer el orden en todo el país antes de diez días, pues los rebeldes carecen de armas y su resistencia se debe al hecho de haberse refugiado en las regiones montañosas, donde no han podido llegar aún las fuerzas gubernamentales..

EN LA CATEDRAL DE SOFIA MURIERON 200 PERSONAS Y RESULTARON HERIDAS 1300

Sofía, 21.—La bomba que hizo explosión en la catedral estaba cargada con melinita y bordita. Con los heridos últimamente fallecidos, el número de muertos por esta explosión, pasa de dosciento y el número de heridos, según la última estadística, pasa de 1.300.

EL REY BORIS NO HA PENSADO EN ABDICAR

Sofía, 21.—En los centros oficiales se desmiente en absoluto que el rey Boris haya pensado abdicar..

EL REY BORIS, PRISIONERO DEL PARTIDO MILITAR

Belgrado 22.—Comunican de esta ciudad que el Rey Boris está prisionero en su mismo palacio.

Todas las fuerzas militarres están en manos del partido militar bajo las órdenes del general Lagaroff.

El Rey, según informes carece de fuerzas militares, excepto un pequeño cuerpo de guardias.

No se permite al Rey abandonar el palacio ni dar audiencias.

Los miembros de la cancillería inglesa en Sofía han llegado a esta capital y dicen que la situación es muy crítica.

Se ha establecido una estricta censura en los servicios de noticias para la prensa.

DECLARACION DEL ESTADO DE GUERRA

Sofía 22.—Todos los partidos escepto el social demócrata, han votado en primera lectura la ley aprobando la declaración del estado de guerra.

ARRESTOS. CONSPIRADOR FALLECIDO

Sofia 22.—Continúan los arrestos. El conspirador Manhoff ha muerto.

LLAMAMIENTOS AL PUEBLO POR ZANKOFF PARA QUE APOYE AL GOBIERNO

Sofia 22.—Desde la explosión de la bomba de la catedral, Zankoff, con la cabeza vendada hace heróicos llamamientos al pueblo para que apoye al presente gobierno excluyendo a los partidos de la izquierda.

Zankoff ha concedido al general Lazaroff, poderes practicamente plenos para solucionar tan crítica situación.

Más de diez mil voluntarios han ofrecido sus servicios al gobierno.

Dimisión de don Alfonso Sala

Barcelona 22 a las 23

EL MISMO DA LA NOTICIA. LA DIMISION ES IRREVOCABLE. ENTREGA DE LA PRESIDENCIA DE LA DIPUTACION. DISCREPANCIAS SOBRE LA APLICACION DEL ESTATUTO. DERIVACIONES

El Presidente de la Diputación don Alfonso Sala, al recibir a los periodistas en su despacho oficial, dijo que había presentado la dimisión, con carácter irrevocable, de dicha Presidencia, junto con la renuncia del cargo de Diputado.

Luego añadió que su actitud obedece a discrepancias surgidas sobre la aplicación del Estatuto Provincial, aunque está conforme, ha dicho, con el Estatuto citado.

El gobernador civil general Milans del Bosch nos confirmó también la dimisión del señor Sala, añadiendo que el Gobierno se la había admitido.

A las cuatro de la tarde el señor Sala hizo entrega de la Presidencia al Marqués de Marianao, por hallarse ausente el Vice-presidente señor Conde de Figols.

Se dice que algunos otros Diputados imitarán la actitud del señor Sala.

Noticias de Barcelona

Barcelona 11 a las 23

VUELO Y ACCIDENTE DE UN HIDROAVION. TRIPULANTES HERIDOS

A las once de esta mañana volaba por sobre el puerto un hidroavión de la Aeronáutica Naval, tripulado por el Cabo Julio Sans Marío y el marinero Luis Fernandez Ribas, y por causa de una «panne» en el motor se vieron obligados dichos tripulantes a amerrizar en forma violenta, cayendo sobre el muelle de la escollera resultando el aparato destrozado y los tripulantes heridos.

Acudió en su socorro una gasolinera, la cual trasladó a los heridos al Hospital Militar.

FUNERALES EN SUFRAGIO DEL ALMA DEL MARQUES DE COMILLAS

En la iglesia de San José de esta Ciudad se dijeron los funeralss en sufragio del alma del Marquès de Comillas, sufragados por el Cuerpo de Somatenes, los cuales se vieron concurridísimos, y asistió el Capitán General de la región general Barrera.

LLEGADA DEL EQUIPO ARGENTINO «BOCA JUNIORS». EXPECTACION

En el rápido de Madrid llegó el equipo argentino «Boca Juniors» que debe jugar el próximo domingo con el equipo del «Club Español».

Hay gran expectación.

Han recibido a dicho equipo argentinos representantes de los Clubs de la Federación, y muchos aficionados al futbol.

CONSEJO DE GUERRRA CONTRA DOS PAISANOS

Se celebró Consejo de Guerra contra Juan Feito y Francisco Gonzalez acusados de repartir hojas sediciosas.

Los procesados fueron detenidos en 20 de Agosto último en la calle del Marqués del Duero, hallándoles varios paquetes con hojas que contenían insultos e injurias de lesa Magestad y al Ejército formado por el grupo «Nueva España».

Los detenidos declararon que los paquetes fueron entregados por unos desconocidos.

El Fiscal pidió 10 años, 4 meses y cuatro días de prisión y 2.000 pesetas de multa.

Las defensas solicitaron la absolución.

VISTA DE UNA CAUSA POR HOMICIDIO

En la Audiencia se vió la causa por homicidio contra Juan Ramba, acusados de que el día 5 de Julio mató a Bernabé Sanz en la calle de Rocafort.

El procesado declaró que el muerto le amenazó de muerte el día anterior del crímen y que al verlo sacó una pistola disparando sin querer matarle.

El Fiscal pidió 6 años de reclusión.

La defensa encargada al ex-Magistral señor Martínez Gimeno en un brillante discurso pidió la absolución.

EL PRESIDENTE DIMITENTE DE LA DIPUTACION DE GERONA, SE DESPIDE

El Presidente de la Diputación de Gerona señor Llosas ha estado en el Palacio de la Generalidad para despedirse de sus antiguos compañeros.

Manifestó a la prensa que en caso de no admitírsele la dimisión presidencial que tiene presentada, tiene el propósito de no volver a la Corporación.

UNA DETENCION

En la calle dell Cid fué detenido José Tonollosa por ocupársele un arma sin licencia.

LLEGA, DE PASO, LA PRINCESA DE SABOYA

En el expreso de Madrid llegaron la Princesa de Saboya acompañada de su hijo continuando en automóvil su viaje a Francia.

LOS HERIDOS EN LA CATASTROFE

Los heridos en la catástrofe de Las Planas, siguen en igual estado con tendencia a mejorar.

Declararon ante el Juez especial el Director e Inspector del tranvía.

LA VENTA DE CARNE CONGELADA. EL BACALAO «POR LAS NUBES»

La carne congelada sigue vendiéndose, aun que no con el éxito que se creía.

El bacalao ha subido de precio.

COSTA DEU.

Baleares fuera de Baleares

Madrid 22 a las 2a

SE REPATRIA EL BATALLON EXPEDICIONARIO DE MAHON.

En breve será repatriado el Batallón expedicionario del Regimiento de Infantería de Mahón.

MENCHETA

LOS PELIGROS DE

LA HERNIA

RADICALMENTE SUPRIMIDOS

Sin molestia, aún haciendo los más pesados trabajos

POSITIVOS E INMEDIATOS son los resultados obtenidos con los aparatos C. A. BOER, como lo prueban las numerosas cartas ya publicadas de las personas que, agradecidas, enaltecen los efectos benéficos y curativos del método C. A. BOER.

15 de Marzo de 1924.—Sr. D. C. A. BOER.

Muy Sr. mío: Tengo la gran satisfacción de manifestarle que los APARATOS C. A. BOER HAN CURADO COMPLETAMENTE MI HERNIA aunque tenga cincuenta y cinco años Siempre alabaré el METODO C. A. BOER con el cual he obtenido tan MARAVILLOSO RESULTADO. Le reitero las gracias quedando siempre muy atto. s. s.

Guillermo Bosch

Carretera de Llachmayor, núm. 201, *Molinar* (Palma).

Sr. D. C. A. BOER, Pelayo, 60, Barcelona.

Muy Sr. mío: Con sumo gusto escribo la presente dando a V. mil gracias porque en MENOS DE DOS MESES de llevar sus aparatos HE CURADO DE UNA HERNIA que padecía y me molestaba mucho. Si le interesa hacerla pública esta carta le doy mi permiso, quedando además muy agradecido este s. s.

Antonio Deyá

Calle Rectoría, 38.—*Sóller* (Mallorc.).

HERNIADOS: Si queréis evitar las molestias y funestas consecuencias de las Hernias. VISITAD al Sr C. A. BOER en:

PALMA, sábado, 25 de abril, **HOTEL ALHAMBRA** (sólo por la mañana).

POLLENSA, sábado 25 (de 6 a 8 tarde)) **HOTEL COSMOPOLITA.**

LA PUEBLA domingo 26 abril, **HOTEL COMERCIO**

MANACOR lunes 27 abril (sólo por la mañana) en la **FONDA FELIP.**

FELANITX lunes 27 de abril (sólo por la tarde) **FONDA ALARO.**

PALMA martes 28 abril, **HOTEL ALHAMBRA** (todo el día).

SOLLER miércoles 29 de abril **HOTEL FERROCARRIL**

INCA jueves 30 de abril, **FONDA ESPAÑA.**

C. A. Boer ORTOPEDICO.—PELAYO 60, 1.°—BARCELONA.

Gremio de Tejidos

Ventas al por menor

Se pone en conocimiento de los señores que forman dicho Gremio que las listas del reparto para el año económico 1925-26 estarán expuestas en casa del síndico primero Antonio María Fuster, San Nicolás, 1, 3 y 5, los días 23, 24 y 25 y día 27 del corriente se celebrará la Junta de Agravios en el local de la Cámara de Comercio, a las 8 de la noche.

En el Fomento del Civismo

CONFERENCIA

El lunes dió su anunciada conferencia en dicha entidad sobre el tema: «La vida de las palabras» el joven e ilustrado filólogo don Francisco B. Moll.

Empieza diciendo el conferenciante que la conferencia va a ser la continuación y conclusión de la que dio hace dos meses sobre el mismo tema; trató, en aquella ocasión de los cambios fonéticos o de los sonidos de las palabras; hoy va a tratar de los cambios que sufren estas en sus significaciones. La ciencia que estudia los significados se llama «Semántica» y «semánticos» se denominan los cambios de sentido. Estos se reducen a tres grupos principales: restricción, ampliación y traslación.

Se dá una restricción de significado cuando un vocablo que en sí tenía una acepción genérica se aplica a una especie particular que constituye, para el sujeto que habla, la especie por excelencia o la más importante. Así v. gr. la palabra «operación», que tiene un significado generalísimo de «acción» o «trabajo», en el lenguaje médico significa solo intervención quirúrgica, y ha pasado al lenguaje vulgar con esta acepción particular. Cuando se dan dos palabras sinónimas de sentido general, una de ellas suele conservarlo, mientras la otra queda reducida a un significado especial: así de los sinónimos latinos «ponere» y «pausare» se derivan en castellano «poner» y «posar», pero sólo «poner» conserva el sentido general, mientras «posar» queda reducido al uso particularísimo de «posarse las aves». Se restringe también el significado de las palabras tomadas de lenguas extranjeras: el francés «Habler» tomado del castellano «hablar», no expresa la idea general de «hablar» sino la de «hablar demasiado, con charlatanería». Asimismo las palabras inglesas «goal», «offside», «schoot», penalty», que en inglés tienen acepciones muy latas, en español son puros tecnicismos del foot-ball.

La ampliación de significado se verifica en ciertas voces que, a pesar de tener un sentido propio muy reducido, contenien una idea latente más general y pronta a imponerse. Así el verbo cat. «arribar» y fr. «arriver», que originariamente significaban «llegar a la riba o orilla», hoy expresan la idea genérica de «llegar» (a cualquier parte). La palabra «abordar» no significa en principio más que pasar a bordo de un buque; más, como en las batallas navales significaba acometer un buque al otro, de aquí que su significado actual en catalán sea el de acometer («un ca m'ha abordat»).

La traslación más frecuente del significado es la metáfora, debida a una comparación entre dos cosas semejantes o analógicas. «Lira» en latín significaba surco, y «delirarse» era salirse del surco; por metáfora, «delirar» significa desvariar, salirse del surco de la razón. La palabra «canallá» tiene sentido metafórico, pues viene de «canalia» que significaba multitud de perros. Otras veces la traslación no es por semejanza, si no por proximidad o coexistencia: así en algunos pueblos de Mallorca se dá el nombre de «niu» al pájaro; así «quaerere» que significaba buscar ha dado «querer» con sentido traslaticio. Así «bureau» que significaba paño de buriel, significa hoy escritorio, porque con aquel paño se cubrían las mesas de escribir.

Cita el conferenciante algunos otros ejemplos curiosos y termina resumiendo y haciendo constar una vez más la existencia de la ley general de las transformaciones del lenguaje, que es garantía de la vida de las lenguas.

El Sr. Moll fué muy aplaudido.

De Enseñanza

INTERINOS.—Por la Sección administrativa se han hecho los siguientes nombramientos de Maestros interinos:

Doña Angela Carbou Resté, para Son Servera.

Doña Magdalena Cifre Cerdá, para San Miguel (San Lorenzo).

Doña Francisca Real Crespí, para Randa (Algaida).

Doña Antonia Sancho Riutord, para Montuiri.

Doña Margarita Munar Amengual, para Lluchmayorr; y

Don Sebastián Fornaris Juan, para San Cristóbal (Menorca).

DISTRIBUCION DE CREDITOS.—Por el Instituto de material científico han sido concedidas las siguientes cantidades a los centros docentes de esta provincia.

ESCUELA NORMAL DE MAESTROS.—A la cátedra de Matemáticas, para su pedido, 180 pesetas; a la de Física, para el carrete de Rhumkorff, 200; a la de Química, para material destinado a las prácticas, 400; a la de Historia Natural, para láminas, 200.

ESCUELA NORMAL DE MAESTRAS.—Para adquirir un aaprato de proyección, con sus accesorios, destinado a todas las cátedras de la Escuela, 1.000 pesetas.

ESCUELA DE COMERCIO.—A la cátedra de Geografía, 600 pesetas; a la de Ensayos y valoraciones comerciales, 1.000; a la de Contabilidad, 250, y a la Oficina Mercantil, 3.240.

(FOLLETO.—Del joven y culto compañero de Sancellas, don Frrancisc oRosselló Gif hemos recibido, con amable dedicatoria, un folleto, del que es autor el señor Rosselló, titulado «Analfabetismo. Sus causas y medios para combatirlo. Historia de la Escritura», declarado de utilidad para los profesores y auxiliares de las Academias Regimentales, por el Ministerio de la Guerra.

Agradecemos al buen amigo la atención para con nosotros tenida, al mismo tiempo que le felicitamos por su interesante trabajo.

TITULO.—En la Sección administrativa (Verí, 10) se ha recibido el de Licenciado en Filosofía y Letras (Sección de Historia), a favor de don Jaime Lladó Ferragut, natural de Selva, quien puede pasar a recogerlo.

POSESION.—Ha tomado pesesión de su nuevo destino, el Profesor de Gimnasia de este Instituto, don Juan Antonio Hernandez Vázquez.

LICENCIA.—Se ha concedido al Profesor de Dibujo de la Escuela de Artes y Oifcios y de las dos Normales de esta provincia, don Pedro J. Barceló Oliver.

AUTORIZACION.—Por el Rectorado se ha autorizado el funcionamiento de las siguientes escuelas no oficiales de esta provincia: en Lluchmayor, dirigida por don José Juan Juan, y en Palma, por don José Fluxá Vich.—A. Mestre.

Información del Puerto

Día 22.

Entradas

A las 4 de la mañana llegó de Ciuudadela el vapor correo «Ciudadela» con carga general y pasaje. Capitán señor Seguí.

A las 6 llegó de Barcelona el vapor correo «Rey Jaime I» con carga general y pasaje. Capitán señor Dezcallar.

A las 7 llegó de Port Bou el remolcador francés «Racia».

A las 11 llegó de Barcelona con carbón el vapor «Roger de Flor».

A las 5 de la tarde llegó de Cabrera el vapor «Ciudad de Palma», Patrón señor Abraham.

Salidas

A las 7 de la mañana salió para Cabrera el vapor «Ciudad de Palma». Patrón señor Abraham.

A las 7 de la tarde salió para Ciudadela el vapor correo «Ciudadela» con carga general y pasaje, Capitán señor Seguí.

A las 7 de la tarde salió para Valencia el vapor correo «Ciudadela» con carga general y pasaje. Capitán señor Seguí.

A las 7 de la tarde salió para Valencia el vapor correo «Jorje Juan» con carga general y pasaje. Capitán señor Seguí.

Despachados

Para Las Palmas con gasolina el vapor «Comerrcio».

Para Port de Bouc el remolcador francés «Racia».

Noticias generales

Procedente de Marsella es esperado hoy el vapor «Belver» teniendo que continuar viaje esta tarde para Argel.

Esta mañana debe llegar de Valencia e Ibiza el vapor «Balear».

A las 8 y media de la noche debe salir para Mahón el vapor «Balear».

A las 9 saldrá para Barcelona el vapor «Rey Jaime I».

El vapor «Ciudad de Palma» debe hacer hoy viaje de itinerario a Cabrera.

Vendería finca de recreo en el término de Palma. Razón «Casa Anunciadora», Palacio 9.

Servicios de la Guardia civil

Comunica la del puesto de Selva, haber denunciado al Juzgado a una mujer por haber agredido a otra produciéndole varias contusiones.

Por la de Petra fué denunciado al señor Alcalde un individuo por apacentar sus ganados en propiedad agena.

El nuevo itinerario de vapores

SERVICIO DE COMUNICACIONES REGULARES DE LAS BALEARES CON LA PENINSULA

Palma a Barcelona: Lunes a las 21,00.—Martes a las 21,00.—Jueves a las 21,00.—Sábado a las 21.

Barcelona a Palma: Lunes a las 20.30.—Martes a las 20.30.—Jueves a las 20.30.—Sábados a las 20.30.

Palma a Valencia: Lunes a las 11.00.—Miércoles a las 19.00.

Valencia a Palma: Miércoles a las 12.00.—Viernes a las 18.00.

Palma a Alicante: Viernes a las 12.00.

Alicante a Palma: Domingo a las 12.

Palma a Tarragona: Domingo a las 18.30.

Tarragona a Palma: Lunes a a las 18.30.

Mahón a Barcelona: Martes a las 18.00.—Jueves a las 18.00.

Barcelona a Mahón: Miércoles a las 18.30.—Viernes a las 18.30.

Mahón a Alcudia y Barcelona: Domingo a las 9.00.—De Alcudia sale a las 19.00.

Barcelona a Alcudia y Mahón: Domingo a las 17.30.

Ibiza a Valencia: Lunes a las 22.00.

Valencia a Ibiza: miércoles a la 12.00.

Ibiaz a Barcelona: miércoles las 16.00.

Barcelona a Ibiza: Martes a la 17.00.

Ibiza a Alicante: Viernes a la 21.00.

Alicante a Ibiza: Domingo a la 12.00.

Palma a Argel: Día 23 de cada mes a las 16.00.

Argel a Palma: Día 25 de cada mes a las 16.00.

Palma a Marsella: Día 18 de cada mes a las 21.00.

Marsella a Palma: Día 21 de cada mes a las 19,00.

SERVICIO INTERINSULAR DE COMUNICACIONES DE BALEARES

Palma a Mahón: Jueves a la 20.30.

Mahón a Palma: Viernes a la 20.30.

Palma a Ciudadela: Martes las 19.00.

Ciudadela a Palma: Lunes las 19.00.

Palma a Ibiza: Lunes a las 11.00 y viernes a las 12.00.

Ibiza a Palma: Miércoles a la 24.00 y Domingo a las 24.00.

Ciudadela a Alcudia: Domingo a las 10.00.

Alcudia a Ciudadela: Lunes las 5.50.

Mahón a Acudia: Domingo las 9.00.

Alcudia a Mahón: Lunes a la 5.50.

Palma a Cabrera: Martes a la 7.00 y Jueves a las 7.00.

Cabrera a Palma: Martes a la 14.00 y Jueves a las 14.00.

Ibiza a Formentera: Lunes las 9.00, Martes a las 9.00 Viernes a las 9.00.

Formentera a Ibiza: Lunes a la 12.00, Martes a las 12.00 y Viernes a las 12.00.

Almacenes SAN NICOLAS

San Nicolás 21 y Verí 1

Palma de Mallorca

PRECIO FIJO — PANERIA LANERIA — GS. DE PUNTO — NOVEDADES — ALMACENES SAN NICOLAS — SEDERIA LENCERIA — Ventas al contado

Esta casa participa a su numerosa y distinguida clientela haber recibido un inmenso y variado surtido en géneros blancos y negros apropiados para trajes de primera comunión y temporada de cuaresma, en calidades y precios verdaderamente económicos.

Fíjense en que los géneros blancos y negros constituyen principalmente la especialidad de esta casa.

NO CONFUNDIRSE

ALMACENES SAN NICOLAS

SAN NICOLAS, 21 y VERI, 1—PALMA DE MALLORCA

UROMIL

EL UROMIL es el único disolvente del ACIDO URICO que obtiene la sanción unánime de los médicos a quienes podéis consultar.

Se consiguen curaciones sorprendentes en los casos más rebeldes de GOTA, REUMA, ARTRITISMO, etc., en enfermos desengañados que no encontraron alivio alguno en los preparados más renombrados.

Opinión del ilustre Dr. H. Turé
DIRECTOR MÉDICO DE LA BENEFICENCIA FRANCESA EN BARCELONA

Tengo el mayor gusto en certificar que acabo de tener un caso de gran éxito, con el empleo del UROMIL, en un reumatismo crónico que había sido rebelde a otros tratamientos. Igualmente en los casos de Gastritis úrica me ha dado resultados maravillosos.

Dr. H. Turé.

Zapateros

Se venden una máquina de coser doble costura, ovalbak y una para desligar, completa para colas y neg o fresa para desvirar lisas y enfranques. Razón «Cosa Anunciadora».

Señorita católica alemana sabiendo francés, busca colocación en despacho o casa donde acompañar señoritas o niños por solo manutención, desean do mañanas libres. Razón «Casa Anunciadora».

Camarera

se necesita en casa de poca familia, para Son Alegre, sabiendo tados los menesteres de este servicio, con lavado de ropa Indispensable dormir en la colación, tener referencias y entender y hablar el castellano. Razón «Casa Anunciadora».

Máquinas de vapor

Se venden, una locomóvil de 12 caballos de vapor recalentado y hogar para quemar lignito mallorquia o leña y haz tubular extraible.

Otra locomóvil de 4 caballos marca TANGYE BROS.

Se vende también una chimenea de ladrillo, de 18 metros de altura.

Todo en perfecto estado y se pueden ver funcionar.

Informarán: CATALA y RUTORD, S. L. Calle Santa Catalina núm. 67, Palma.

Pasajes

Francia, Cuba, Buenos Aires y todas las Américas.

Arreglo de documentación el mismo día gratis.

ROCA calle Santo Domingo, 12, 2.º 2.ª

Auto 7 plazas, bien equipado, alumbrado y arranque eléctrico, se desea vender. Razón, «Casa Anunciadora».

Señoras

La casa de Modas, Sombreros y Peletería de la calle de Archs núm. 6 de Barcelona se complace en anunciarles su permanencia en Palma, durante los días 22 al 30 del corriente Abril, en el local calle de Pelaires 2, pral., donde expondrán un gran surtido de Sombreros y Peletería, últimos modelos de París, a precios muy limitados.

Se regalarán 25 pesetas

al que proporcione un piso o entresuelo de escasas dimensiones, cuya renta mensual no exceda de 30 a 35 ptas. y que esté en sitio algo céntrico y de vecindad irreprochable. Dirigir ofertas a «Casa Anunciadora».

Se vende caballo de ocho palmos, carretón y guarniciones. Razón «Casa Anunciadora».

MQUINAS para COSER y BORDAR

Las de mejor resultado y las más elegantes

WERTHEIM

MAQUINAS ESPECIALES

de todas clases, para la confección de ropa blanca y de color, sastrería, corsés, etc., y para la fabricación de medias, calcetines y género de punto

Dirección general en España: RAPIDA, S. A. AVIÑÓ, 9 - Apartado 138 - BARCELONA

Pídanse Catálogos ilustrados que se enviarán gratis

De venta en Palma de Mallorca:

CASTELLVI MASSOT Santo Domingo, 6, 8 y 10

Aceites, agujas y accesorios para todos los sistemas de máquinas

EL NOMBRE PHILIPS

ESTAMPADO EN SU LAMPARA ES LA MAYOR GARANTIA DE

MUCHA LUZ
LARGA DURACION
POCO GASTO DE FLUIDO

PHILIPS ½ WATIO

Dr. Antonio Hernández

Miembro fundador de la SOCIEDAD ESPAÑOLA de Dermatologia y Sifiliografia.

Ex Ayudante de clinica del Dr. Azua del Hospital de San Juan de Dios de Madrid.

Enfermedades de la Piel, Sifilis y venéreo

Consulta, de 10 a 11 1/2 y de 5 a 6

HOTEL BALEAR (Casa Mahonés) Plaza Mayor

Se han puesto en venta unos

Aparatos avisadores de incendios

a precios muy económicos

para que lo pueda instalar todo el público en guneral.

Para más detalles dirigirse a la

calle de San Miguel 198 - 200

PALMA DE MALLORCA

LA FILADORA

CASA DE CONFIANZA

GRANDES DEPOSITOS DE VARIAS FABRICAS DE TEJIDOS CON VENTA EXCLUSIVA PARA LAS ISLAS BALEARES

Recibidas las NOVEDADES para PRIMAVERA y VERANO

Regalo al público

Corte GRAN FANTASIA 3 mts. 3 ptas.

BARATURA CONTINUA

en toda clase de artículos de vestir

SASTRERIA-CAMISERIA-ROPA BLANCA

PRECIO FIJO — VENTAS AL CONTADO

Bajos de la Casa Alzamora

63 - San Miguel - 65

NEUMATICOS

DUNLOP

AUTO-MOTO-VELO

BANDAJES MACIZOS

RUEDAS Y ACCESORIOS DE TODAS CLASES

SOCIEDAD ESPAÑOLA DUNLOP S. A.

MADRID — CLAUDIO COELLO, 106

BARCELONA — BUENOS AIRES, 18

Casa en el Arenal Hay una para alquilar, con agua de fuente y siete dormitorios. Darán razón en la Farmacia que hay frente al Grand Hotel.

Auto con dos carrocerías, cuatro cambios de marcha, bien equipadr, se desea vender. Razón «Casa Anunciadora».

Se venden una galera de cuatro asientos y unas guarniciones color avellana para caballo pequeño Darán razón: «Casa Anunciadora».

M.C.D. 2022