Núm. 10.721
DE MALLORCA
S DE DESPACHO
ce de la mañana á las ocho de la noche
á las cuatro de la madrugada.
de las siete de la mañana hasta las seis
ÉFONO N.º 27
: Conquistador, 30

La Almudaina

DIARIO DE LA MAÑANA — AVISOS Y NOTICIAS

Jue

PRECIOS DE ABONO

	Ptas.	Cts.
España	1	25
Extranjero (Unión Postal)	2	50

Número suelto . . . . . 5 cts.
Id. atrasado . . . . . 10 »

ACTUALIDAD

entrar en el 1914

entrar en el año 1914 nos
npañan desagraables com
os: guerra, miseria, trastor
ticos y hasta para comple
uadro, enfermedades.
ña no ha podió aun eva
la enorme carga de la
guerrera en Marruecos;
ativas de paz o han dado
hora un resultdo eficaz y
todos anhela el término
de la capaña que tantos hijos
de España mantiene ejos de sus
hogares que es para el país una
sangría abierta de diero que no
sabemos como enjugrla. La gue
rra queda en pié.

Disposiones de a autoridad
central contan prevnciones para
los buques procedentes de Ma
rruecos; es la epidemia que puede
llegarno premio nesperado de
nuestra acción en Africa, y la
epidemia allí, y la viruela aquí
entre nosotros, rebelde á los fru
tos de las disposiciones sanitarias,
insultando la higiene urbana con
la continua aparición del blanco
cartel en los dintdes dezaguanes
y tiendas.

Agitación política acompaña la
entrada de año nuevo. Conti
núa sin resolver mejor dicho, se
presenta de cada día mas dificil
el pleito entre maurisas y parti
darios del Gobierno, cya jefatura
ha puesto sobre eltapete en
discusiones periodísticas la cues
tió constitucional.

¡Y la miseria! Vemocomo ago
niza una industria tanextendida
como la del calzado, unía impor
tante fuente de riqueza obligan
do á grandes masas diobreros á
buscar la salvación ertierra ex
traña; vemos nuestros campos
agostados, faltos de agua, como si
una maldición hubiera retenido en
las nubes, la linfa acuosa que año
ran las tierras sedientas; por ello
los ganaderos se desprenden de
sus rebaños, que no pueden man
tener, poniendo en peligro la ola tiva
una notable carestía de sub
sistencias.

Así entramos en el 191 es
nada halagüeño el cuad
hombres de buena volun ben
trabajar para que las ne tin
tas se conviertan en ros ho
rizontes; debe cerrarse rid
abierta por la guerra de ricsc
sin menoscabo para la ia; zo
pureza de intenciones y on
dez deben entronizarse el po
tica; la salud, hija de una ract
ca inteligente de la hige, deb
de florecer en nuestra ciud ama
da; han de buscarse nuevos fuen
trabajo y perfeccio

ce las amargas horas de una en
fermedad ó de la vejez; debe en
la agricultura imponerse el crite
rio moderno que salve ó modifi
que la avaricia de la lluvia con
las prácticas que la ciencia acon
seja.

*

La Almudaina, que siempre ha
laborado por el bien de Mallorca
y de las Baleares, seguirá su sen
da para el relevamiento de nues
tra región, objeto de todos nues
tros amores. Cuanto considera
mos deseable en las anteriores lí
neas, todo lo que sea conveniente
para el progreso espiritual y ma
terial de las islas, obtendrá nues
tro caluroso apoyo, como la ten
drán cuantos trabajen para con
servar el caracter, de nuestra isla
y sus gloriosas tradiciones.

Así entramos en el año 1914.

*

La Almudaina seguirá nutrien
do sus primeras columnas con ar
tículos originales escritos expre
samente para La Almudaina por
plumas mallorquinas ó que tienen
con Mallorca estrechos afectos ó
relaciones; se cultivará con igual
cariño la información local reco
gida por nuestro nutrido cuerpo
de redactores; el servicio telegrá
fico, de ordinario extenso, cobra
rá, como hemos venido haciendo,
gran extensión siempre que haya
asuntos cuya importancia ó inte
rés por Mallorca lo demanden, y
estando á tono con las tendencias
del periodismo moderno publica
remos muy amenudo números
ilustrados, con informaciones grá
ficas.

LA ALMUDAINA desea á sus abonados y lectores un feliz año nuevo.

en nosotros cierta fascinación. Todo el misterio de un año es condido entre las finas hojas! ¿cual de ellas oculta el suceso próspero? ¿cual las horas tristes?

. . . . . .

Hay sobre el mármol de la chi

Y he aquí cómo las convulsiones de América arriban a este claro rincón del Mediterráneo, a interrumpir el reposo fecundo de quien aportó a estas montañas para dialogar serenamente con las Musas.

LA TOMBOLA DE LA LONJA

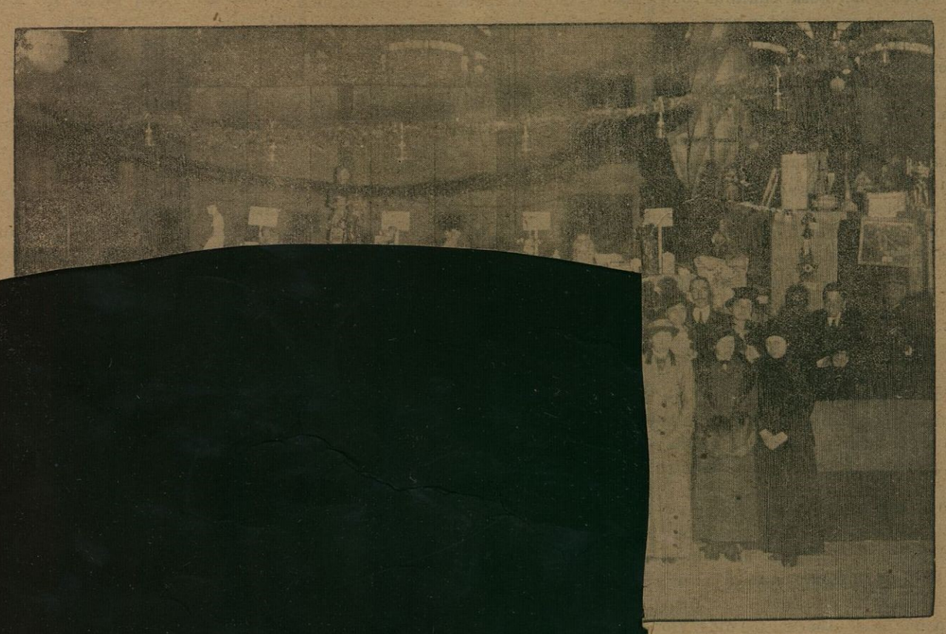

ómbola que á beneficio del «Cen
y de las señ cargadas

melancolías que desde su infancia le hicieran meditabundo y silencioso, escasamente comunicativo, lleno de una fatal timidez en una necesidad continua de afectos, de ternura, invariable solitario, eterno huérfano, Gaspar Hauser, sin aliento, sin mas consuelo que el arte amado y por sí mismo doloroso, y el humo dorado de la gloria en que Dios le había envuelto para calma de su incurable desolación» ¿Veís? Era la hora de las confidencias.

M. SARMIENTO

COLABORACIÓN

Filosofía infantil

Antonio se aburría, se de-
en aquel hotelito emporio
confort; un día centro y
del buen tono y la elegan-
y lugar solitario y triste.
cío que dejara su mujercita
rrebatada tan á destiempo,
arable.

a dicha del pasado, es triste
ensaba para sus adentros
tonio—y un ansia de lan-
la vida vertiginosa de las
urbes, á la vida que aturde y
tiempo para volver la vista
sorbía su pensamiento y ren-
luntad.

obstáculo se oponía á que
los impulsos de su deseo: sus
s hijos Encarnación y Alfon-

u existencia moldeada para
el placer, no tardó en se-
mino expedito para librarse
táculo.

sa era tan fácil! ¡Con man-
n internado!

o; no quería reducirles, cor-
vuelo á sus pequeños. Mejor
carles una intitutriz, una de
as muchachas educadas para
de inteligencias incultas, am-
orazones huérfanos de cui-
ernos.

había discurrido, tal obró.
una francesita intachable, que-
uidado de los niños y Juan
pudo emprender ruta hacia
nfiado y tranquilo.

***

periódico rodar del planeta,
24 de Diciembre, data en que
leyenda señala el paso del
l por la tierra, y Zina atenta
ente en todo aquello que ha-
corazón de los pequeñue-
oces de ternura y de con-
so festejar solemnemente el
o misterio.

carna y Alfonsito tuvieron
rtar alegre, gozoso, al ha
zapatitos colocados la vís-
o á la chimenea, rebosando
y golosinas que el buen pa
les destinara en el reparto
tre aquellos niños quienes
l año fueron buenos y apli-

que ver la satisfacción de
ñuelos al andar de sorpresa
sa, al paso que vaciaban los

¡Cuánta linda muñeca! ¡Cuánto soldado vistoso! ¡Qué de casitas con sus ajuares! ¡Qué de trompetas y de autos!

¡Aquello era un encanto!

¡Cuán bueno había sido el buen papá Noël!

Y sín duda todo aquello fué arrojado por la cañería de la chimenea; no podía ser de otra manera.

—¿Verdad, *madamoiselle*? —indagó, curiosa, Encarnita.

—¡Claro que sí! Por la chimenea —repuso la intitutriz.

—Y, dígame—interrogó Alfonsito ¿como es posible que pasando por la tubería ennegrecida y humosa, nada se haya ensuciado? ¿Cómo puede ser que todo esté tan limpio, tan flamante, cual si saliera de la tienda?

—El papá Noël baja á la tierra poseído del milagroso, sobrenatural poder que le confiere el Niño-Dios en conmemoración á que vino al mundo tal día como hoy y por esto nada es negado á su emisario, quién cruza los tejados cubiertos de nieve sin resbalar y arroja los presentes por la tubería de las chimeneas, sin que aquellos se ensucien.

—¡Admirable! ¡Portentoso! ¿Verdad Alfonsito?—exclamó la niña, convencida ante la explicación de la institutriz.

—¡Sí! ¡Sí! ¡Muy bonito! ¡Admirable! —musitó el niño, mientras registraba uno por uno los juguetes—¡¡Portentoso!! Ese auto, esos soldaditos, esas muñecas, esas casitas son idénticos, iguales, igualitos á los que escogimos anoche en el bazar y no quisieron vendernos.

—¡Claro! ¿No vés, tontín, que estaban reservados para papá Noël?

—¿Para papá Noël?. .. ¡Sí, sí!

—Para papá Noël—interpuso Zina, queriendo cortar un diálogo que se deslizaba por una pendiente peligrosa —Para ese papá Noël que es todo poderoso, á imagen del Niño Dios y realiza por ello maravillas que no están al alcance de las inteligencias infantiles, que Vds. no comprenden, no pueden comprender:. ahora...

—Expliquenos, *madamoiselle*, esas maravillas—manifestó Encarna.

—No, no. Mejor será que nos explique Vd. porque los soldaditos, las muñecas, los autos, las casitas y las trompetas no poséen el poder sobrenatural de trasladarse por si solos y pasar á nuestras manos en tal noche milagrosa como la de hoy?—expuso Alfonsito.

—Niño, sepa usted que las cosas sobrenaturales hay que admitirlas tal cual se nos ofrecen y no cabe discutir indagar sobre su esencia... Usted no podría hacérse cargo de la pregunta que me hace, caso de que yo pudiera satisfacerla... Sepa usted, en cambio, que Papá Noël es un personage misterioso encarnado en las leyendas de miles y miles de años... Reconocido y aceptado por centenares de generaciones... Un ser que habla al espiritu.:.

—¡Qué tonto, Alfonsito! Ven acá, vén, si quieres conocer el secreto de Papá Noël...

—Lo conoceré; aunque *madamoiselle* Zina no lo explique. Le escribiré á Papaíto, allá en París.

—No. Interrogaremos mejor á mamaíta; allá en el cielo.....

Pedro FERRER GIBERT.

antes, que sera una lastima el que el libro quede sín concluir El principio de la novela delata en Rubén Darío un momento de sinceridad y efusión; impulso que facilmente se extingue o desvía en quien vive en zozobra íntima y perpétua La biografía de Rubén está aún por escribir Ni Rodó ni Andrés González Blanco, autores de los estudios mas completos acerca de Darío, han acopiado datos bastantes para reconstruir la vida del poeta. Y no me refiero a los datos vulgares que suelen facilitar los diccionarios. Hablo de los episodios que influyen en el carácter y en la obra de un escritor, los sucesos «definitivos» y «reveladores» con que ambos críticos habrían estudiado mas á lo hondo el proceso de la lírica rubendariana.

De esta última biografía se sabe muy poco. Y lo único que existe de ella se debe al mismo Rubén. Rubén ha transparentado en una composición admirable de sus *Cantos de Vida y Esperanza* algo de lo que ha sido su existencia á través de la vida. Pero no habla de las «causas» sino de las «consecuencias» que han forjado tal cómo en sus obras se describe. Hay en sus libros no sé que nostalgías e inquietudes no sé que combatir sin tregua de espíritu excelso y carne pecadora. Acaso, en un principio se redujo todo a la influencia de Verlaine; mas hoy esas inquietudes y ese combatir son suyos, bien suyos.

Y ahora el poeta iba a hablar... «Se encontraba—dice Darío describiendo el estado de ánimo de Rubén [illegible] espes—a lo

evo Hijo Ilustre de Palma

Don Francisco Mateu y Nicolau (Uetam)

Al dar entrada en vuestra Pinacoteca de Varones Ilustres al que en el mundo del arte se llamó Uetam sois celosos continuadores de aquellos hombres de quienes recibimos la suprema herencia de la amplia comprensión del mundo y de los nombres de aquellos representantes del pueblo que trajeron á este salón de la Casa de todos á los Aguiló, á Palou y Coll, á Jerónimo Rosselló, á Quadrado, á Mir, á Alcantara Peña, á Marqués, á Estada y á doña Manuela de los Herreros.

Ya no es sólo para nosotros grande
de tienda un puente sobre un abis-
el que una dos mares, ni el que
malaya, ni el que en u
l continente,

ostenta veneras ó títulos. P
tes y sutiles nos detenemos
ruiseñor, celebramos la divi
tectura de un hermoso son
conmovemos ante el conflict
de una obra teatral, sabor
bella prosa de un buen libr
ciona un cuadro y una es
mos hecho la definitiva y s
na conquista: la del place
terés.

Y esa conquista es p
todos; es la que ha abier
de esta Casa á los poeta
tores, á los artistas todo
magnates

Núm. 10.721
DE MALLORCA
S DE DESPACHO
ce de la mañana á las ocho de la noche
á las cuatro de la madrugada.
de las siete de la mañana hasta las seis
ÉFONO N.º 27
: Conquistador, 30

La Almudaina

DIARIO DE LA MAÑANA — AVISOS Y NOTICIAS

Jueves

PRECIOS DE ABONO

	Ptas.	Cts.
España	1	25
Extranjero (Unión Postal)	2	50

Número suelto . . . . . 5 cts.
Id. atrasado . . . . . 10 »

ACTUALIDAD

entrar en el 1914

entrar en el año 1914 nos
npañan desagradables com
os: guerra, miseria, trastor
ticos y hasta para comple
uadro, enfermedades.
ña no ha podido aun eva
la enorme carga de la
guerrera en Marruecos;
ativas de paz o han dado
hora un resultado eficaz y
todos anhela el término
de la capaña que tantos hijos
de España mantiene lejos de sus
hogares que es para el país una
sangría muy cuantiosa de dinero que no
sabemos como enjugarla. La gue
rra quedó en pié.

Disposiones de la autoridad
central para evitar prevenciones para
los buques procedentes de Ma
rruecos; la epidemia que puede
llegarnos como premio inesperado de
nuestra ocupación en Africa, y la
epidemia de viruela aquí
entre nosotros, rebelde á los fru
tos de las disposiciones sanitarias,
insultando la higiene urbana con
la continua aparición del blanco
cartel en los dintales de zaguanes
y tiendas.

Agitación política acompaña la
entrada de año nuevo. Conti
núa sin resolver mejor dicho, se
presenta de cada día más difícil
el pleito entre maurista y parti
darios del Gobierno, cuya jefatu
ra ha puesto sobre el tapete en
discusiones periodísticas la cues
tión constitucional.

¡Y la miseria! Vemos como ago
niza una industria tan extendida
como la del calzado, antaño impor
tante fuente de riqueza obligan
do á grandes masas obreras á
buscar la salvación en tierra ex
traña; vemos nuestros campos
agostados, faltos de agua, como si
una maldición hubiera detenido en
las nubes, la linfa acuosa que año
ran las tierras sedientas; por ello
los ganaderos se desprenden de
sus rebaños, que no pueden man
tener, poniendo en peligro la ofensiva
una notable carestía de subsis
sistencias.

Así entramos en el 1914 es
nada halagüeño el cuadro; los
hombres de buena voluntad tien
trabajar para que las nubes tin
tas se conviertan en rosados ho
rizontes; debe cerrarse la herida
abierta por la guerra de Africa
sin menoscabo para la dignidad;
pureza de intenciones y honra
dez deben entronizarse en la po
tica; la salud, hija de una ac
ca inteligente de la higiene, deb
de florecer en nuestra ciudad ama
da; han de buscarse nuevas fuen
trabajo y perfeccionar

ce las amargas horas de una en
fermedad ó de la vejez; debe en
la agricultura imponerse el crite
rio moderno que salve ó modifi
que la avaricia de la lluvia con
las prácticas que la ciencia acon
seja.

La Almudaina, que siempre ha
laborado por el bien de Mallorca
y de las Baleares, seguirá su sen
da para el relevamiento de nues
tra región, objeto de todos nues
tros amores. Cuanto considera
mos deseable en las anteriores lí
neas, todo lo que sea conveniente
para el progreso espiritual y ma
terial de las islas, obtendrá nues
tro caluroso apoyo, como la ten
drán cuantos trabajen para con
servar el caracter, de nuestra isla
y sus gloriosas tradiciones.

Así entramos en el año 1914.

La Almudaina seguirá nutrien
do sus primeras columnas con ar
tículos originales escritos expre
samente para La Almudaina por
plumas mallorquinas ó que tienen
con Mallorca estrechos afectos ó
relaciones; se cultivará con igual
cariño la información local reco
gida por nuestro nutrido cuerpo
de redactores; el servicio telegrá
fico, de ordinario extenso, cobra
rá, como hemos venido haciendo,
gran extensión siempre que haya
asuntos cuya importancia ó inte
rés por Mallorca lo demanden, y
estando á tono con las tendencias
del periodismo moderno publica
remos muy amenudo números
ilustrados, con informaciones grá
ficas.

LA ALMUDAINA desea á sus abonados y lectores un feliz año nuevo.

IMPRESIONES

El calendario

El reflejo del lengüetazo rojo
de la llama que danza en el fon
do de la chimenea de mármol,
pasa con caricia de luz sobre el
cromo del calendario pendiente
del decorado muro. El cromo es
un paisaje invernal en el que se
alza una casuca de puntiagudos
tejados que la nieve abruma. A
fuera cae al mismo tiempo la nie
ve auténtica en florecillas sutiles
zarandeadas por el viento que
aúlla como una fiera hambrienta.

El calendario tiene una sola
hoja; las otras han ido cayendo
en un otoño lento, inacabable:
para las hojas del calendario to
do el año es otoño.

La contemplación de aquel
bloque á punto de extinguirse to
talmente, produce una impresión
de tristeza; así es el corazón hu
mano: por algo que tiene mucho
de enigma hasta los lugares que
fueron testigo de grandes su
frientos, si al fin se abandonan, no
es sin cierto dejo de amarga año
ranza ¿será porque vaga en ellos
algo muy íntimo, muy hondo?
Así también el bloque del calen
dario; ¡qué tejido tan sutil de
sucesos prósperos y adversos,
de alegrías y tristezas! Con él se
desgranó una parte de nuestra
vida, que ahora se concentra to
da por breves horas en la última
hoja del calendario, cómo el últi
mo espasmo de la luz del día en
los cristales del balcón de una
estancia.

En un ángulo de ella sobre una
mesa donde se amontonan las
ilustraciones y los periódicos, es
tá el calendario nuevo. El bloque
intacto es un enigma que ejerce
en nosotros cierta fascinación.
Todo el misterio de un año es
condido entre las finas hojas!
¿cual de ella oculta el suceso
próspero? ¿cual las horas tristes?
. . . . . .

Hay sobre el mármol de la chi
menea un reloj pulcro; es de
onix con incrustaciones de bron
ce dorado. La esfera, dorada tam
bien, es clara y limpia; sobre ella
accionan las manecillas con cruel
dad exquisita; cada movimiento,
cada gesto, es una pequeña cláu
sula de una sentencia de muerte
mas ó menos larga, ¡Quien lo
dijera, el reloj tan artístico que
parece un juguete!

Su *tic tic* isócrono, como que
adquiera en la quietud de las es
tancias y en la solemnidad de
ciertas horas, las modulaciones
de la voz humana. Este efecto lo
producen invariablemente los re
lojes, esos pequeños telares que
van tejiendo la tela sutil de nues
tras vidas, á poco que nos con
centremos. En el ajetreo del vi
vir, no paramos, de ordinario,
mientes en ello, pero cuando hie
re nuestra vista algo que signifi
que jalón ó aviso en el camino
que andamos, instantaneamen
te experimentamos la impresión
aquella.

Por esto la motivan el calenda
rio viejo del que va á desprender
se, como de un arbol aridecido, la
última hoja y el bloque nuevo,
que espera sitio, intacto, cerra
do, con todas las inseguridades
del porvenir.

José M.ª TOUS y MAROTO

COLABORACION

El ausente

Se ha ido Rubén Darío. El poe
ta que llegó a Mallorca en busca
de inspiración y quietud se ha
ausentado de súbito. La noticia
de que Santos Zelaya, expresi
dente de Nicaragua está en Bar
celona, le arrancó de Valldemo
sa la toda silencio, la toda olvido.
Y he aquí cómo las convulsiones
de América arriban a este claro
rincón del Mediterraneo, a inte
rrumpir el reposo fecundo de
quien aportó a estas montañas
para dialogar serenamente con
las Musas.

La ausencia de Rubén deja en
suspenso las obras que el poeta
acometió al establecerse este úl
timo otoño en la isla. Rubén Da
rio dice que volverá. Aun sin vol
ver es posible que continúe y aca
be cuanto aquí principió. De to
dos modos su ausencia y la indo
le de su viaje serán un parentés
sis. Y ya sabemos lo que esas
pausas significan en el vivir de
los espíritus errabundos juguetes
de las obsesiones, las lecturas y
las amistades. Sería de lamentar
que lo que el poeta escribió en
Mallorca quedara descabalado.
Hay entre las obras aludidas una
que nos interesa muy a lo vivo.
No son los poemas cortos inspi
rados en *Fioreti* y publicados en
Mundial. Bellas son esas poesías;
bellas y curiosas porque nos mues
tran cómo Darío funde en su co
razón y en su rima la leyenda del
hermano lobo narrada en el libro
portento. Bellas, sí, pero no so
brepasan a otras composiciones
de la misma pluma ni hacen olvi
dar lo que fué dicho la primera
vez de modo insuperable. No; o
que mas deseamos conocer es *El
Oro de Mallorca*, la novela cu
yos primeros parrafos ha repro
ducido La Almudaina pero frag
mentariamente. En la obra de
Darío, una novela representa una
fase desconocida. Decía Flaubert
que el escribir versos es discipli
na útil á los prosadores. Lo que
el gran escritor aconsejaba des
de el punto de vista técnico, ¿no
será provechoso también en cuan
to al proceso de la creación mis
ma, independientemente del en
guaje y estilo? ¿No os interesará
ver como el lírico de *Prosas Pro
fanas* plasmará en una novela
sus observaciones y su sentir? Ru
bén Darío ha escrito mucho en
prosa férvida y original. Pero sus
prosas fueron siempre hasta hoy
fantasias relámpago y artículos
de información. En la novela—
sean cuales fueren las innovacio
nes que al autor se le ocurran.—
Darío nos ofrecerá, dé seguro,
una visión más concreta de la vi
da que él ha vivido más acá y
más allá de sus versos.

Y más en un libro autobio
grafico. Porque ese Benjamín
Itaspes que viene a la isla en bus
ca de un dilatado contacto con la
naturaleza es Rubén Darío en
persona. Los pormenores que el
novelista da acerca de ese pasa
jero solitario no dejan lugar a
duda. Y por eso dije, parrafos
antes, que sera una lastima el que
el libro quede sín concluir. El
principio de la novela delata en
Rubén Darío un momento de sin
ceridad y efusión; impulso que
facilmente se extingue o desvía
en quien vive en zozobra íntima
y perpétua. La biografía de Ru
bén está aún por escribir. Ni Ro
dó ni Andrés González Blanco,
autores de los estudios mas com
pletos acerca de Darío, han acop
piado datos bastantes para re
construir la vida del poeta. Y no
me refiero a los datos vulgares que
suelen facilitar los diccionarios.
Hablo de los episodios que influ
yen en el carácter y en la obra
de un escritor, los sucesos «defini
tivos» y «reveladores» con que
ambos críticos habrían estudiado
mas a lo hondo el proceso de la
lírica rubendariana.

De esta última biografía se sa
be muy poco. Y lo único que exis
te de ella se debe al mismo Ru
bén. Rubén ha transparentado en
una composición admirable de
sus *Cantos de Vida y Esperan
za* algo de lo que ha sido su exis
tencia á través de la vida. Pero
no habla de las «causas» sino de
las «consecuencias» que han for
jado tal cómo en sus obras se
describe. Hay en sus libros no sé
que nostalgías e inquietudes no
sé que combatir sin tregua de es
píritu excelso y carne pecadora.
Acaso, en un principio se redujo
todo a la influencia de Verlaine;
mas hoy esas inquietudes y ese
combatir son suyos, bien suyos.

Y ahora el poeta iba a hablar...
«Se encontraba—dice Darío des
cribiendo el estado de ánimo de
Benjamín Itaspes—a los
melancolías que desde su infan
cia le hicieran meditabundo y si
lencioso, escasamente comunica
tivo, lleno de una fatal timidez en
una necesidad continua de afec
tos, de ternura, invariable solita
rio, eterno huérfano, Gaspar Hau
ser, sin aliento, sin mas consuelo
que el arte amado y por sí mismo
doloroso, y el humo dorado de la
gloria en que Dios le había en
vuelto para calma de su incura
ble desolación» ¿Veís? Era la ho
ra de las confidencias.

M. SARMIENTO

COLABORACIÓN

Filosofía infantil

Juan Antonio se aburría, se de
sesperaba en aquel hotelíto emporio
de lujo y *confort*; un día centro y
atracción del buen tono y la elegan
cia, y hoy lugar solitario y triste.

El vacío que dejara su mujercita
al serle arrebatada tan á destiempo,
era irreparable.

Vivir la dicha del pasado, es triste
vivir— pensaba para sus adentros
Juan Antonio—y un ansia de lan
zarse á la vida vertiginosa de las
grandes urbes, á la vida que aturde y
no deja tiempo para volver la vista
atrás, absorbía su pensamiento y ren
día su voluntad.

Sólo su obstáculo se oponía á que
síguiera los impulsos de su deseo: sus
pobrecitos hijos Encarnación y Alfon
sito.

Mas, su existencia moldeada para
la dicha y el placer, no tardó en se
ñalarle camino expedito para librarse
de tal obstáculo.

¡¡La cosa era tan fácil! ¡Con man
darles á un internado!

Pero no; no quería reducirles, cor
tarles el vuelo á sus pequeños. Mejor
sería buscarles una intitutriz, una de
esas buenas muchachas educadas para
ser guía de inteligencias incultas, am
paro de corazones huérfanos de cui
dados paternos.

Y cual había discurrido, tal obró.

Zina, una francesita intachable, que
dóse al cuidado de los niños y Juan
Antonío pudo emprender ruta hacia
París, confiado y tranquilo.

***

En el periódico rodar del planeta,
llegó el 24 de Diciembre, data en que
la infantil leyenda señala el paso del
papá Noël por la tierra, y Zina atenta
especialmente en todo aquello que ha
blaba al corazón de los pequeñue
los con voces de ternura y de con
tento, quiso festejar solemnemente el
leyendario misterio.

Asi Encarna y Alfonsito tuvieron
un despertar alegre, gozoso, al ha
llarse los zapatitos colocados la vís
pera junto á la chimenea, rebosando
juguetes y golosínas que el buen pa
pá Noël les destinara en el reparto
hecho entre aquellos niños quienes
durante el año fueron buenos y apli
cados.

¡Había que ver la satisfacciòn de
los pequeñuelos al andar de sorpresa
en sorpresa, al paso que vaciaban los
zapatos!

¡Cuánta linda muñeca! ¡Cuánto
soldado vistoso! ¡Qué de casitas con
sus ajuares! ¡Qué de trompetas y de
autos!

¡Aquello era un encanto!

¡Cuán bueno había sido el buen pa
pá Noël!

Y sín duda todo aquello fué arro
jado por la cañería de la chimenea; no
podía ser de otra manera.

—¿Verdad, *madamoiselle*? —inda
gó, curiosa, Encarnita.

—¡Claro que sí! Por la chimenea
—repuso la intitutriz.

—Y, dígame—interrogó Alfonsito
¿como es posible que pasando por
la tubería ennegrecida y humosa, na
da se haya ensuciado? ¿Cómo puede ser
que todo esté tan limpio, tan flaman
te, cual si saliera de la tienda?

—El papá Noël baja á la tierra po
seído del milagroso, sobrenatural po
der que le confiere el Niño-Dios en con
memoración á que vino al mundo tal
día como hoy y por esto nada es nega
do á su emisario, quién cruza los te
jados cubiertos de nieve sin resbalar y
arroja los presentes por la tubería de
las chimeneas, sin que aquellos se en
sucien.

—¡Admirable! ¡Portentoso! ¿Verdad
Alfonsito?—exclamó la niña, convenci
da ante la explicación de la institutriz.

—¡Sí! ¡Sí! ¡Muy bonito! ¡Admirable!
—musitó el niño, mientras registraba
uno por uno los juguetes—¡¡Porten
so!! Ese auto, esos soldaditos, esas
ñecas, esas casitas son idénticos, i
litos, igualitos á los que escogimos
anoche en el bazar y no quisieron v
dernos.

—¡Claro! ¿No vés, tontín, que
taban reservados para papá Noël?

—¿Para papá Noël?. .. ¡Sí, sí!

—Para papá Noël—interpuso Zina,
queriendo cortar un diálogo que se
deslizaba por una pendiente peligrosa
—Para ese papá Noël que es todo po
deroso, á imagen del Niño Dios y rea
liza por ello maravillas que no están
al alcance de las inteligencias infanti
les, que Vds. no comprenden, no pue
den comprender:. ahora...

—Explíquenos, *madamoiselle*, esas
maravillas—manifestó Encarna.

—No, no. Mejor será que nos ex
plique Vd. porque los soldaditos, las
muñecas, los autos, las casitas y las
trompetas no poséen el poder sobrena
tural de trasladarse por si solos y pa
sar á nuestras manos en tal noche mi
lagrosa como la de hoy?—expuso Al
fonsito.

—Niño, sepa usted que las cosas so
brenaturales hay que admitirlas tal cual
se nos ofrecen y no cabe discutir
indagar sobre su esencia... Usted no
podría hacérse cargo de la pregunta
que me hace, caso de que yo pudiera
satisfacerla... Sepa usted, en cambio,
que Papá Noël es un personage mis
terioso encarnado en las leyendas de
miles y miles de años... Reconocido y
aceptado por centenares de generacio
nes... Un ser que habla al espíritu..!

—¡Qué tonto, Alfonsito! Ven acá,
vén, si quieres conocer el secreto de
Papá Noël...

—Lo conoceré; aunque *madamoise
lle* Zina no lo explique. Le escribiré
á Papaíto, allá en París.

—No. Interrogaremos mejor á mamaíta; allá en el cielo.....

Pedro FERRER GIBERT.

LA TOMBOLA DE LA LONJA

ómbola que á beneficio del «Cen
de las cargadas

Nuevo Hijo Ilustre de Palma

Don Francisco Mateu y Nicolau (Uetam)

Al dar entrada en vuestra Pinaco
teca de Varones Ilustres al que en el
mundo del arte se llamó Uetam sois
celosos continuadores de aquellos hom
bres de quienes recibimos la suprema
herencia de la amplia comprensión del
mundo y de los nombres de aquellos
representantes del pueblo que traje
ron á este salón de la Casa de todos á
los Aguiló, á Palou y Coll, á Jeróni
mo Rosselló, á Quadrado, á Mir, á
Alcantara Peña, á Marqués, á Esta
da y á doña Manuela de los Herreros.

Ya no es sólo para nosotros grande
que tienda un puente sobre un abis
mo el que una dos mares, ni el que
Himalaya, ni el que en un
continente,

ostenta veneras ó títulos. Po
tes y sutiles nos detenemos
ruiseñor, celebramos la divin
tectura de un hermoso son
conmovemos ante el conflict
de una obra teatral, sabor
bella prosa de un buen libro
ciona un cuadro y una est
mos hecho la definitiva y s
na conquista: la del place
terés.

Y esa conquista es p
todos; es la que ha abier
de esta Casa á los poeta
tores, á los artistas todos
magnates,

M.C.D. 2022

Nuevos concejales liberales

D. Gregorio Crespo, don Rafael Alorda y don Miguel Oliver

Nuevos concejales conservadores

De pié Don Juan Castell, don Francisco Barceló, don Antonio Oliver, don Baltasar Valentí, don Juan Valent.
Sentados.—Don Miguel Bestard, don Miguel Salom, don Felipe F. de Puigdorfila, don Gabriel Carbonell, don Bartolomé Riutort.

Nuevos concejales ref...

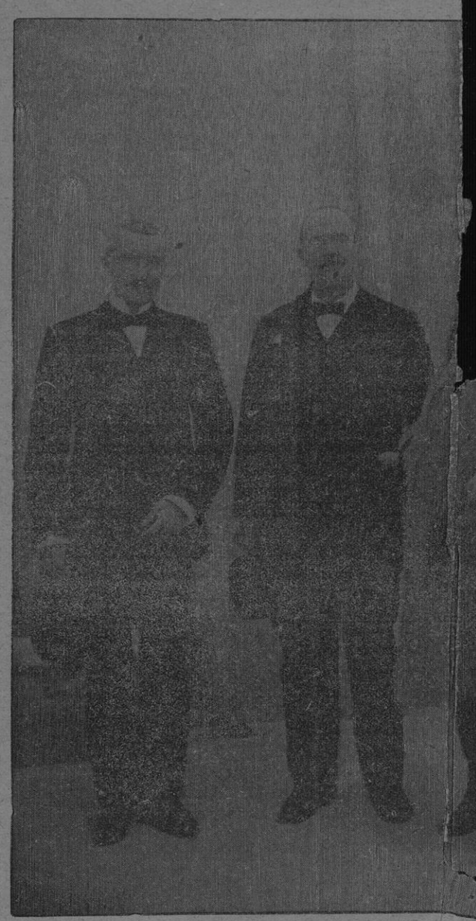

Don Buenaventura Espases, don Bernardo Obrador y don Fernando Pou...

Sigo creyendo en las afirmaciones del filósofo. Existe en nosotros el espíritu territorial que es el eje de nuestro psiquismo. Existe pues un espíritu insular que se manifiesta por su agresividad y su tendencia á la dominación. Cuando una isla no puede dominar á un continente como domina el Japón ó Inglaterra envia á sus hombres para que dominen por ella. Allí esta ese hombre eminente que se llama Maura, allí esta Santos Oliver allí esta Alomar todos tienen el espíritu rodeado de agua por todas partes son rocas inexpugnables. Ninguno tiene el espíritu de transacción continental y por eso son fuertes y por eso los amamos porque es el espíritu de nuestra isla que vive en ellos. Así dijo bien Ganivet no fué Francia la que dominó a Europa, fué la isla de Córcega. Las campañas de Napoleón no se llaman campañas francesas se llaman campañas napoleónicas. En nuestro biografiado se cumple la teoría. Se sintió fuerte y grande salió á la palestra venció nuestro espíritu en él y coronado de laureles antes que la humillación de la decadencia viniera, se retiró arrastrando el polvo luminoso de la gloria á sentirse añorado pero no compadecido.

. . . . . .

...blemos de la vida del artista. ...cisco Mateu y Nicolau nació en ...a de Mallorca el día 4 de Mayo ...1848 en un estanquillo situado en una casa de la Rambla que hoy ostenta el número 7.

Su padre don Francisco Mateu era marino, patrono de una embarcación dedicada al cabotaje propiedad de los SresHenales comerciantes, y su madre D.ª Francisca Nicolau, humilde y abnegada señora, fué madre de siete hijos de los cuales Francisco era el Benjamín.

En su niñez nada extraordinario manifestó que hiciera suponer que aquel niño de viva imaginación travieso en extremo que siempre era cabeza de motín en las diabluras infantiles de la que la Costa de Sa Pols y sus inmediaciones era el escenario, iba á ser el futuro gran artista gloria de Mallorca y del arte lírico.

El joven Francisco ejerció varios oficios, nunca con la constancia y asiduidad que el padre, como todos los padres ignorantes de su progénie genial, deseaba para bien y prosperidad de su hijo á quien quiso ver marino como él.

Corre la leyenda de que don Juan Goula el conocido director de orquesta oyó por primera vez á Uetam en una zapatería donde él trabajaba y que maravillado de la hermosa voz del muchacho lo llamó y le hizo proposiciones para enseñarle una ópera. Eso es falso, Antes de que Goula descubriera á Uetam su popularidad como cantante era grande. Su vecino el profesor de flauta y afinador de pianos don Ignacio Muntaner confiando ...las condiciones del muchacho le ...bía enseñado el solfeo.

El primer triunfo lo logró en la Iglesia de San Nicolás cantando el *Pro peccatis* del Stabat de Rossini repitiéndose su éxito en la Iglesia del Socorro cantando unos motetes en la novena de Sta. Rita.

Cuando se sabía que en una novena iba á cantar Uetam la Iglesia se llenaba. Fué en una de esas funciones donde su padre que oponía á las aficiones artísticas del futuro gran bajo quedó maravillado del gran efecto de la voz de su hijo producía en el público arrepintiéndose quizás de las tremendas propinadas al muchacho por sus aficiones líricas.

...año 1871 cantó en el Principal en conciertos, romanzas en boga entre «No e ver», «Il Contrabandiere» «Dio non pagga il sabbato» etc.. acompañado por el tan ilustre como ...o músico mallorquín don Antonio Torrens que de los que tomaron parte en esos conciertos es el único que vive.

...modesta posición de la familia no...día Uetam tener piano para ...¡maravillaos! para poder estudiar mediante unas cuerdas colgadas del techo y golpeándolas con un martillo acordaba su voz a ...or ese original diapasón. ...pequeña muestra de la ...intiva del temperamento ...la que iba á hacerle ...rrea perseverancia. Fué ...de acero la que le sostuvo ...lucha del principiante ...sias el corazón se lanzaba de la gloria ...o al teatro ...un em...

lograba entrada gratuita burlando la vigilancia del padre.

Fué en el Teatro Principal donde un bajo catalán apellidado Rodas quedó sorprendido de la voz de Mateu que mientras ayudaba á los empleados canturreaba por el escenario. Rodas llamó la atención á Goula y éste tuvo bastante penetración para comprender que bajo el humilde traje de aquel muchacho insignificante palpitaba la llama de un gran artista.

Fué presentado á Goula y éste quedo encantado, ofreciendose á enseñarle una ópera para que debutara. Y así fué en efecto, en poco tiempo aprendió la «Linda de Chamounix» la sensibiera ópera de «Donizetti» con la que debutó, anunciandose como aficionado en el Teatro Principal de Palma obteniendo un discutido éxito. Goula desde entonces se convirtió en vigilante profesor del eminente discípulo de quien esperaba grandes cosas. Dabale clase diaria de canto y le iniciaba en la declamación absorbiendo anhelante el discípulo las lecciones que gratuitamente le prodigaba Goula quien hizo cantar al futuro gran bajo en el Círculo Mallorquín ante un público de inte igentes aficionados en compañía de su esposa la señora Fiter de Goula. Poco tiempo después del debut en Palma habiendo tenido unos rozamientos con Goula fué contratado por otro empresario catalan que lo llevó a debutar fuera de Mallorca; cantando por primera vez ante un público desconocido en los Las Palmas, obteniendo un gran exito. Fué este empresario el que propuso á Mateu, por parecerle este nombre demasiado vulgar para un artista, que cambiara su nombre por el anagrama Uetam. La madre del artista protestó del cambio de nombre pero cuando le dijeron que era el mismo nombre leído al revés se resignó á ese nuevo bautismo antes de emprender la campaña que le había de llevar a la conquista de la gloria y del dinero estuvo muy enfermo a causa del excesivo estudio; tuvo una hemoptisis, augurandole un fatal desenlace los galenos que aquí le visitaran si persistía en seguir la carrera que tan brillantemente había comenzado felizmente esos pesimistas agoreros se vieran defraudados.

Su fortaleza y la moderación en el estudio vencieron el desagradable accidente.

La figura de gran cantante no la adquirio Uetam hasta su salida al extranjero por primera vez. Antes canto en Barcelona, en el gran teatro del Liceo, interpretando el Roberto il Diavolo de Meyerbeer con gran éxito.

De Barcelona pasó a San Petersburgo donde debutó con Lucrecia Borgia, ópera que habia sido cantada por otro gran bajo, sin embargo produjo un entusiasmo loco, por su canto y su arte inimitable en interpretar de un modo original el personaje, como el de todas las óperas que interpretó.

Una tempestad produjo su presentación en Madrid con Roberto il Diávolo haciendo el papel de Bertramo; ópera que apesar de algunas bellezas que contiene ¡ay! no resistiríamos hoy. Wagner indignado califica al incubo Roberto de pot-pourri dramatico monstruosamente mezclado, histórico-romántico, diabólico religioso, libertino-devoto, frivolo y piadoso, sentimental y perverso. Gracias al talento dramatico de Uetam y al supremo dominio que tenía de su voz el público ni se percataba siquiera de la inconsistencia de la obra y aplaudia á rabiar.

Los Puritanos, La Hebrea, Mefistófeles otros tantos triunfos para nuestro artista. Cantando el Barbero de Sevilla rompió con la tradición, huyendo de lo grotesco, hizo de D. Basilio un socarrón y un taimado expresándolo todo mas con la mirada que con el gesto Cantando la Estrella del Norte hacia un Rey inimitable como el «Fray Lorenzo de Romeo y Julieta». Canto Mignon y en el papel de Lotorio, como en el de Duque Alfonso de Lucrecia Borgia estaba colosal y asi en el Oroveso de Norma, como en Semiramis, como en el Conde Rodolfo de esa estupidez que se llama La Sonambula.

Inimitable en el *corto* papel de Qualtero en Quillermo Tell. A raiz del extreno un crítico entusiasmado decia: «...Uetam puede decir como Epaminondas si hay cargos que ennoblecen á los hombres hay hombres que ennoblecen á los cargos». Muchas cuartillas pude llenar copiando las efusivas y justas alabanzas prodigadas en los periódicos de España, Italia y Ru...

Ni un solo momento ...cayó su ... No sé que es la ... se ...

ba más en él si al artísta ó al cantante. «Voce potente e carezzevole, estesisíma, duttile quanto mai...» decia un crítico romano Como trágico se le comparó a Rossi —«Eso es cantar y lo demás es música» decia con razón el crítico musical de El Noticiero de Madrid. Otro crítico en almibarado estilo recordando unas estrofas de Quintana lleno de entusiasmo lo compara a Homero. Otro decia: «su voz es potente, de pronto se hace apagada y sutil como un soplo que nace en el pecho de un tísico. Es sublime cuando llora cantando ¡Que arte! ¡que maestría!» Podemos decir que el único defecto que tenia era no tener ninguno =Considerad señores por esas palabras el entusiasmo que, despertaba en todas partes el gran Uetam. Pero ..esos triunfos, la conquista de esa gloria, la obtuvo nuestro artista á costa de un gran sacrificio, el entregar su vida Fué esclavo de su voz. No fumaba, no se permitia ninguna expansión que pudiera redundar en detrimiento de su tesoro Iba al teatro solamente cuando él cantaba. El gran artista Juan Balaguer su pariente cercano no pudo conseguir cuando juntos trabajaban en Madrid que Uetam fuera á verle trabajar en la Comedia.

Nunca dejó Uetam de amar á Mallorca No podía ser de otra manera si siempre fué á su lado su amante compañera, el único amor de su vida, que forzosamente habia de recordarle aun en medio de los ruidosos triunfos, el perenne milagro de éste cielo, éste mar único y la suave y cariñosa lengua maternal. Aun en plena Polonia rusa despedía ruidosamente á un empresario que pretendia entorpecer, con un ventajoso contracto, su marcha hacia Mallorca donde le esperaban las clásicas empanadas de Pascua que á gloria saben cuando el que vuelve ha estado sin contemplar por nuestro tiempo la expléndida y sangrienta agonia de un dia mallorquín...»

DR. ARIS.

(Fragmento del discurso leido ayer por su autor en el salón de sesiones de nuestro Ayuntamiento en el acto de declarar hijo ilustre de Palma á *Uetam.*)

ESTAMPA

Campanas de Navidad

En la chimenea los leños apilados arden lentamente y las llamas difunden por la habitación oscura una luz rogiza y misteriosa y las sombras de los muebles tiemblan fantásticamente sobre las paredes encaladas. Todo es estraño, ajeno á nosotros, inquietante en esta noche fría en que la lluvia cae apaciblemente sobre la enorme ciudad por cuyas avenidas desiertas pasan lentamente los últimos vagabundos y los últimos simones cansinos. Pero como la habitación está bien cerrada ni estos últimos rumores llegan hasta nosotros; solo por la chimenea bajan los sones apagados, vagos, de unas campanas lejanas y desconocidas, y eso es lo único que en esta noche enormemente quieta, nos habla quizas con la misma cadencia, con parecida inflexión á otros sones que oimos desde la infancia, como las voces queridas de otros seres que ahora no podemos oir. Y como en mi habitación solitaria no hay nada tibio ni familiar que me acoja, mis pupilas se fijan obstinadamente en las llamas rogizas, mientras bajan por la chimenea, uno á uno, como un reloj que contase mil horas, los sones pasados, lentos, solemnes, de las campanas desconocidas. Y me ha parecido que en la soledad de mi cuarto cada son que bajaba era como la palabra incoherente de algún ser lejano que me hablase, perdido en el viento, en las lejanías de los recuerdos. de los días dejados atrás, inexorablemente dejados.

—Sí, escúchanos, han dicho las voces que bajaban por la chimenea y que parecian purificarse aun más al pasar sobre las llamas culebreantes; escúchanos, nosotras somos las campanas de Navidad que entre el zierzo, la lluvia y el frio, cantamos todos los años nuestra pasada canción llena de nieve y de alegría. Estábamos mudas en la alta torre, que la noche vistió de negro, cuando el viejo Noel, de la barba de rio, subió, con su farolillo encendido, uno á uno los escalones del campanario y tirando de la cuerda sacudió nuestras lenguas para que cantásemos y a nuestra voz se ha despertado todo un mundo y toda una tradición. Toda la tradición de ese cielo lleno de perlas y de maravillas bajo cuya paz renacen las ofrendas milenarias del oro y de los perfumes.

Escúchanos, nosotras llenamos de paz y de rosas y de recuerdos las almas de los hombres y estamos llenas del encanto infinito de u...

sos, los afectos más íntimos. El mundo se hace más grande y mas primitivo á cada palabra nuestra, y llevamos el encanto de una leyenda misteriosa y profunda, como un cuento añejo; nieve pasada, noches de frío, abetos negros llenos de rosas blancas, casitas solitarias en cuya ventanuca brilla una lucesita como una estrella. Y los ojos encendidos de los lobos protervos, y los caminos blancos donde camina un viejo con su haz de leña donde cada rama seca es un dia muerto, y los buenos pastores, y las hermanas ovejas y el molino harinero y el huerto humilde y los dones labriegos que van por todos los campos y el dorado lís de la estrella misteriosa que guió á los Reyes taciturnos y bonachones sobre sus camellos rados enjoyados como viejos galeones mitológicos. Y sus nobles elefantes y su ambar y su mirra...

Campanas de Navidad, á cada son vuestro, en mi alma ha nacido una rosa, una imagen lejana, todo ese prodigio que vosotras cantais ahora y que mi alma ya no puede sentir como antes sentía. Ya sé que cantais lo mismo que antaño cantábais, pero hoy no sois una realidad, sois un recuerdo, y por eso me parece que sois tristes, que quizás no teneis tanto perfume, ni tanta tibieza, campanas ancestrales que ha despertado el campanero Noel, el viejo campanero de la barba de rio.

Mario VERDAGUER

Recuerdos

—Una historia de amor, querido paje... Era poco más ó menos, el saludo de los errantes trovadores medio-evales al llegar á la puerta de su castillo y hacer anunciar el ofrecimiento de sus cantos á la hermosa castellana,

Una triste y poética historia de amor y no cuento novelesco aunque romántico.

Traemela á la memoria un libro que tengo á la v.sta. Es una magnífica edición francesa de las obras poéticas de Lamartine, en dos tomos encuadernados en finísima piel verde, con adornos dorados al fuego, los iniciales del nombre y apellido de una mujer y magníficos grabados intercalados en su texto. Es un libro que intervino directamente en el suceso.

Recordemos algo del amor y de la poesia hoy que el primero anida mas en el bolsillo que en los corazones y que la segunda parece que trata de convertirse definitivamente en una linea recta.

Fecha de la historia: allá por los años 184... del pasado siglo. Lugar de la accion: el puerto de la capital de nuestra vecina isla de Menorca.

En el acababa de entrar un barco de la armada de guerra francesa avanzaba todavia paulatinamente antes de dar fondo, mientras muchos curiosos desde las ventanas y balcones y desde el muelle del puerto de Mahón lo contemplaban. Soltó las anclas el buque, disminuyeron los mirones pero desde una galeria, llena de macetas floridas, que daba al puerto, una mujer joven y hermosa continuó con sus gemelos de teatro en atisbar el navio y sus pormenores. Y uno de esos detalles fué precisamente un joven oficial de marina cuyo catalejo, avezado á sondear las negruras del horizonte, se detenia entonces á contemplar una vista mas risueña, la silueta aproximada de una figura femenil rodeada de flores. Y entre el catalejo y los gemelos, desde el mar á la tierra, se estableció una telegrafia sin hilos muy anterior á la de Marconi, unas ondas que se trasmiten por los ojos y tienen su aparato receptor dentro del pecho. El joven oficial y la mujer hermosa se vieron de mas cerca, se conocieron y se amaron y empezó para dos almas del encantador idilio de la juventud, el dulce poema de dos corazones que se comprenden sin hablarse.

Pero la ruta de los buques de guerra no se para en afectos ni en pasiones. Y muy pronto llegó el dia que el navio tuvo que zarpar. Entonces funcionaron mas que nunca los gemelos y su dueña, en el alma en los ojos, vió perderse de vista al barco que se alejaba lentemente en demanda de la boca...

ran sus cuitas al correo, que durante muchisimas semanas se encargó de hacer cruzar las misivas.

Un dia volvió á Mahón el marino francés. Iba a despedirse de su novia para su largo viaje de estudio alrededor del mundo que su buque debia emprender. Prometió escribir siempre que pudiera hacerlo, pero advirtió que no se extrañara la falta de cartas, pues, acaso pasaria muchos meses sin tocar tierra, acaso los lejanos mares que tenía que recorrer no le darian facilidades para encontrar correos seguros. Hizo protestas y juramentos de fidelidad y constancia eternas y dió á su amada palabra de casamiento para cuando regresara de su viaje, dejandola en prenda y recuerdo de amor un rico ejemplar de las poesias de Lamartine; el mismo que tengo á la mano y que me ha recordado la relación de ese veridíco suceso.

Larguísimo fué el viaje; interminable pareció al joven marino, que en las inmensas soledades del Occèano Pacífico veia surgir entre los tintes del amanecer ó entre las brumas del ocaso la gentil figura de su dulce amada.

Al principio llegaron á la florida galeria del puerto de Mahón bastantes de sus cartas, más adelante se hizo muy raro su recibo, despues no llegó ya ninguna. Y pasaron semanas y meses y años...¡Oh, tu, libro precioso, habla! Tu, que fuiste mudo testigo de las angustias y penas de una mujer enamorada, tu solo, podrías contarnos las torturas de su espíritu! Pero tu permaneces callado. Y debo añadir yo, con escasa maña, lo que no nos dices. Hasta ahora has sabido guardar cuidadosamente una seca florecilla: en sus pétalos creo yo descubrir las huellas de los labios de aquella mujer que se creyó olvidada, en tus paginas amarillentas por el tiempo me ha parecido ver el rastro de sus copiosas y amarguísimas lagrimas.

¡Y tan amargas! Abrieron profundísimo surco en una salud que siempre habia sido muy robusta y el cuerpo bello y gentil de aquella mujer tan fiel al ausente, pronto tuvo que arrascar mortal herida.

Al entretanto el buque francés rindió viaje, y el joven marino, con una licencia temporal, voló á Mahón para cumplir la palabra empeñada. Pero antes de llegar al nido de sus ilusiones topose con el largo acompañamiento de un entierro y al penetrar en aquella mansión tan añorada, en vez de la dulce correspondencia á su cariño, encontró luto y desolación, inmenso pesar y amargo llanto. El entierro que había visto era el de su amada...

Años después en los corazones de una madre y una hermana desoladas perduraba todavía el intenso dolor de aquella perdida y con esa historia, que las dos mujeres querian olvidar sin conseguirlo y que relataron con lagrimas, recibió mi padre el depósito de este libro que guardo y guardaré como oro en paño. ¡Finísimo recuerdo de amor que estrecha todavía entre sus hojas una flor marchita! ¡Valioso tesoro de poesía que contiene perlas riquísimas, como *El Crucifico*, *El Lago*, *La Oración*.

A. M, PEÑA

DE LA VIDA

Un año más

Ya se sabe; asi que hemos comido el inocente pavo y hemos arreglado nuestras cuentas con don Turrón y familia, empezamos a pensar en la muerte de un año y en el nacimiento de su sucesor.

Esto, preocupa ó no preocupa; va con el caracter.

Hay optimista supersticioso que os coge y os dice con toda la seriedad de su rostro de buena persona. Me parece que el año entrante me van á pasar cosas muy gordas.

—¿Alguna perra?

—No, no; que el número es bonito y va á darme una suerte como no supo darme ningún otro.

Ahora, sobre todo con la marcha triunfal del año trece, se oye cada comentario que pone los cabellos de punta al mas flemático.

Mira Sinforosa, le dice á lo mejor el empleado del quinto piso a su mujer. El maldito año trece ha muerto casi, gracias a Dios y es cosa de que lo celebremos pues bien sabes, lorito de mi alma, lo desgraciados que somos desde que reina este fatídico número. Murió el grillo que guardabamos en nuestro dormitorio; la criada nos ha quemado cinco veces la sopa y nos ha roto catorce platos; el perro del tendero me ha mordido dos veces y su dueño cuatro negandose a fiarme en cierta ocasion un panecillo y dos sardinas, lo que no hubiera hecho seguramente en ningún otro año.

Escuchando a don Ruperto, que es el marido de doña Sinforosa, uno llega a admitir como verdad indiscutible el vulgar decir de que el trece es un número desgraciado del que hay que escapar como de un perro hidrofobo.

Y es que verdaderamente todo le ha ido mal al pobre hombre durante el antipatico año que por fortuna ya tomo las de Villadiego. Pero lo que creo que hay de verdad es que si don Ruperto se hubiera figado en los demas años con el mismo escrúpulo, con la misma superstición que ha empleado para con el trece, hubiera podido ver que siempre habia sido tan desgraciado como ahora.

Muchas gentes esperan el cambio de año como cambio radical de fortuna, de felicidad y hasta de caracter.

Vamos a ver, oimos decir con mucha frecuencia, vamos a ver si este año que viene las cosas nos iran bien. Yo tengo en ello una gran confianza.

¡Ilusos que somos! ¡Ir las cosas bien! Yo creo que las cosas van bien ó van mal, desde luego, según caigan las pesas, pero que lo que menos influye en ello es el cambio de año.

Le esperamos, porque nuestra justa ambición de dias mejores nos presenta un teatro de dichas,

llenando nuestros corazones ... un poco de ... que pasa ... esperamos, que la ilu... una mujer y bella, ... fascinadores ... llama á ... muertos con llama una se... piente á un trillo. La espe... mos, porque la poesia de ... ignorado y por una sensaci... de nuestras ... optimisti... nos aparece ... amable el pa... desconocido.

Hay en esta esperanza un ... cho de optimismo. Un año ... llega; un «quien sabe» escon... detrás de unos meses; una ... rrogación qué asoma en el ca... no de nuestras vidas y que ... templan extticas nuestras ... mas bohemias.

Todo esto pasa por nuestras mentes con vuelo largo ... tas cansadas cuando un re... litario en la esta noche tris... ce vibrar doce veces su ca... sonora...

Y esta interrogación ... quien sabe, este hilito de ... ranza y de ilusiones pas... blando, temtando, como ... ña al viento, uniendo la in... con la vejez.

Jaime FERER YOLER

Este número consta de ... páginas y se vende al precio de 10 pesetas ejemplar

Espera ... ingustosa

Cuento

De pié sobre una de las rocas de la costa que el mar ... constemente con sus olas ... crespadas furiosas, se halla un ... cuelo.

Es casi un niño. Tendrá trece años a lo sumo y su vetido es asaz sencillo. Un pantalón remendado y una camisa de franela cubren sus ateridas carnes, que son rociadas persistentemente por las olas al chocar con las rocas en su continuo y hoy furioso vaivén. El viento hace ondear su cabellera negra.

Horas hace ya que se halla en su observatorio y no parece aun dispuesto a abandonarlo. Sus ojos, negros como el presentimiento que domina su corazón, están fijos alla lejos en el confín del cielo con el mar y como si quisieran arancar al abismo embravecido algo que éste se empeña obstinadamente en negarle.

Su padre un pobre pescador, salió al amanecer en busca de cotidiano sustento. Nse ocultó a su vista de lobo de mar que la tempestad se avecinaba, pérla ley dura e inexorable de la necesiad le obligaba, y al mar se fué a asaltarle la presa que necesitaba.

Al principiar la tarde un relámpago seguido de su cortejo de ruído ensordecedor indicó el comienzo de la tempesta, llovió a torrentes, el mar se tornó ... negro cada vez y las olas, filasmacabables y cada vez más nutridas, en un ejército sin fin, fueron avanzando hacia la tierra, cual si pretendiese inundarla.

Acabó la lluvía, más no el vendabal y el ...aje que parecían ir aumentando.

Salió ... o por ver si distinguía la barca ... a padre.

¡... Vaneño! Sus ojos, no logran di... ...ingir lejos entre la bruma ...ada qua servirle de esperanza.

El cielo, hoy más oscuro y triste que otros dias de invierno, ... envuelve todo.

El niño entrega a fantasías que ...lo sirve para tortura de su corazón.

Vé en quimeras a su padre solo ... su barque lucha desesperada ...ra lo momentos.

...pobadolescente ve el barquelolcado y á su padre na... desperadamente, buscando ...sia ...o en que apoyarse para ...arreponer las fuerzas agotadas ... lucha por la vida co...

M.C.D. 2022

abandona su atalaya y emprende triste y con la muerte en el corazón el camino de su casa.

Las visiones trágicas no le abandonan y su sueño no es sueño, sino loca ansiedad que hace enloquecer su cerebro y derramar amargas lágrimas.

R. RAMIS.

PALMA

Profesores de Dibujo artístico

Los opositores á las plazas de profesores de Dibujo artístico de las Escuelas de Artes y Oficios de Bueza, Córdoba, Granada, Oviedo, Sevilla, Toledo, Santiago, Logroño, Palma, Lanzarote y Gomera, deberán presentarse el día 12 de Enero, á las diez de su mañana, en la misma Escuela de Madrid, con objeto de comenzar los ejercicios.

El reglamento de Bolsa

Se ha dictado por el ministerio de Fomento una real orden disponiendo que las Juntas sindicales de agentes de cambio y Bolsa, corredores de comercio y navegación y Círculo de la Unión Mercantil é Industrial de Madrid, propongan y remitan á la Dirección general de Comercio, Industria y Trabajo, en el plazo de 3 meses, un informe razonado exponiendo las reformas que, á juicio de cada una de dichas entidades, procede hacer en el reglamento interino de Bolsas de 31 de diciembre de 1885.

Curado

Ayer fué curado en la casa de socorro un individuo que trabajando en un taller de carpintería se había magullado varios dedos de la mano derecha.

Reparto

En la Secretaría del Ayuntamiento de Inca se halla expuesto al público á efectos de reclamación el reparto de la combinación territorial sobre la riqueza rústica y pecuaria para el año actual.

Reyerta

Ayer por la mañana ocurrió una reyerta entre dos individuos por cuestión de intereses en la calle del Matadero resultando ambos con contusiones.

Ambos fueron denunciados al Juzgado.

Amago de incendio

Ayer por la mañana ocurrió un amago de incendio en un almacén del ensanche, quemándose algunos sacos vacíos.

Apercibidos de ello los empleados de la casa lograron dominar el fuego á los pocos momentos, careciendo el hecho de importancia.

Multados

El señor Gobernador ha multado con cinco pesetas á cada uno de varios individuos denunciados por la benemérita por usar armas prohibidas.

Caída

Ayer tarde se cayó un muchacho por la escalera de su casa fracturándose una pierna.

Fué trasladado á la casa de socorro donde fué curado.

El Restaurant de la Protectora

El servicio de Restaurant de la serie de bailes de máscara que se celebrarán en *La Protectora*, ha sido adquirido por el propietario del *Nuevo Continental*, nuestro amigo don Enrique Pedret.

El tiempo

Durante el día de ayer continuó el tiempo variable de estos pasados días pues si bien calmó algún tanto el fuerte viento en cambio nevó á intérvalos durante el día, lo que hizo bajar notablemente la temperatura sintiéndose un frío intenso como no se había sentido desde hace mucho tiempo.

Por la noche á eso de las once cayó fuerte granizada, continuando al cerrar esta edición reinando el mismo tiempo variable.

Los republicanos

Hoy jueves á las seis de la tarde se reunirán los republicanos de Palma para cambiar impresiones sobre la actual situación política y nombrar el comité que debe dirigir el partido de «Unión Republicana» durante el año de 1914.

La reunión tendrá lugar en el casino de la calle de Socorro 144.

El «Balmes»

Ayer á las primeras horas de la mañana entró en nuestro puerto el trasatlántico «Balmes», procedente de Barcelona.

Por la tarde una vez embarcado el pasaje y la carga preparada, salió para Valencia, primer punto de escala, con dirección á la Habana.

Curado

En el dispensario de la Cruz Roja del Molinar fueron curados, Miguel Buadas, que le fué extraido un anzuelo de la mano derecha, por el médico don Gaspar Reynés, Miguel Gomila, una herida en la cabeza y Antonia Mir herido en la cabeza ambos por caída, esta última fué auxiliada por el socio don Juan Gil.

Comisión Provincial

Sesión de ayer

Ayer mañana á las once se reunió la Comisión Provincial.

Presidió el señor Feliu y asistieron los diputados señores Amer, Llobera y Sucias.

Se aprobó el acta de la sesión anterior.

Se acordó adjudicar el concurso para la adquisición de mantas para el Hospital á los señores Herederos de Vicente Juan Ribas.

Se concedió permiso á una asilada de la Misericordia para que pueda abandonar aquel establecimiento por haber cumplido su mayor edad.

Se enteró la Comisión de la cuenta de ingresos y gastos de la iglesia del Hospital correspondiente al mes de Noviembre.

Se concedió permiso á unos vecinos de esta ciudad para prohijar á una expósita.

Fueron aprobadas las siguientes ac...

De la subasta celebrada el día 18 ... contratar el suministro de vino á ... blecimientos provinciales de ... cia y adjudicada provisional... don Pedro J. Esbarranch por ... de veinte pesetas los 100 li...

... subasta celebrada el mismo ... contratar el suministro de ... judicada provisionalmente á don Antonio Canellas al precio de 36 pesetas los 100 litros.

De la subasta celebrada el mismo día para contratar el suministro de pastas para sopa y adjudicada provisionalmente á don Juan Boscana al precio de 57 pesetas los 100 kilogramos.

De la subasta celebrada el día 19 para contratar el suministro de patatas y adjudicada provisionalmente á don José Mas al precio de 14'75 pesetas los 100 kilos.

De la subasta celebrada el mismo día para contratar el suministro de pan y rancho para los presos pobres de la carcel de Audiencia y adjudicada provisionalmente á don Antonio Martí Pons al precio de 0'13 pesetas la ración de pan y 0'18 pesetas la de rancho.

De la subasta celebrada el día 20 para contratar el suministro de pan de primera clase y adjudicada provisionalmente á don Juan Frau al precio de 48 pesetas los 100 kilos.

De la subasta celebrada el mismo día para contratar el suministro de pan de segunda clase y adjudicada provisionalmente á don Jerónimo Llompart al precio de 41 pesetas los 100 kilos.

De la subasta celebrada el mismo día para contratar el suministro de pan de 3.ª clase y adjudicada provisionalmente á don Miguel Vadell al precio de 38 pesetas los 100 Kgs.

Se acordó conceder la misma gratificación que años anteriores á los Establecimientos Provinciales de Beneficencia.

Se acordó el pago de varias cuentas y se levantó la sesión.

DE MANA OR

La Juventud Conservadora

Celebró los días 26, 27 y 28 de este mes el Teatro Femenias de esta Ciudad una velada literaria á beneficio de la Casa de Beneficencia y junta protectora de la infancia.

El programa fué el siguiente:

1.º Se puso en escena el drama titulado «El Duque de Montgomery» desempeñado por los siguientes Señores, D. Andrés Riera, D. Gabriel Ferrer, D. Antonio Gayá, don Enrique Sureda, don Antonio Durán, don Miguel Tous, don Francisco Oliver, don Juan Ferrer, don Mateo Cabrer don Juan Bassa y don Miguel Mestre.

2.º «Jotas Aragonesas» cantadas por don Miguel Matamalas y acompañadas al piano por el joven Abogado D. José Oliver.

3.º El mismo Sr. Oliver ejecutó al piano la preciosa pieza titulada «Poeta y aldeano».

4.º Romanza Española «Desaliento y esperanza» cantada por don Gabriel Ferrer y acompañada al piano por don Juan Ferrer.

5.º Mazurca llamada «La pastora» ejecutada al piano por su autor don Juan Ferrer.

6.º Venta de Billetes para la Rifa de dos objetos de arte, cuyo producto fué para los beneficiados.

7.º Romanza italiana cuyo título es «La Ciega» cantada por don Miguel Tous y acompañada al piano por don José Oliver.

8.º «Ave Maria de Gounot» cantada por don Antonio Durán acompañada al piano por el mismo Sr. Oliver.

9.º y último número. Rifa de los dos objetos de arte.

El Teatro estaba lleno.

El público salió satisfecho, no cansado de aplaudir.

Los artistas tanto de canto como del Drama y los del piano fueron ovacionados y desempeñaron su respectivo papel admirablemente.

Un aplauso á los iniciadores de tan digna velada.

El último dia gran inocentada por los mismos Señores y fueron aplaudidos.—C.

Concurso de muñecas

Hoy, dia de año nuevo, tendrá lugar en la Lonja el interesante acto de premiar las muñecas presentadas al Concurso. Los premios se darán por mayoría de votos, y para ello se entregará á cada uno, al tomar la entrada, una papeleta en que escriba el número de la muñeca en que juzgue la mejor, la más artística, papeleta que depositará luego en una de dos urnas preparadas al efecto. La votación principiará á las cuatro; á las seis se hará el escrutinio y luego, conforme á él se adjudicarán los premios, comenzando enseguida el sorteo de las muñecas entre los que hayan tomado el correspondiente billete.

En la misma Lonja sigue abierta todos los dias la Tómbola.

Aunque se abrió el concurso de muñecas la víspera de Navidad, todavía se han mandado algunas muñecas, prueba del éxito que ha tenido tan simpática idea.

De Palma ha mandado: señorita Luisa Pou Rosselló, 1.

De Madrid se han recibido: Del Marqués de la Fuensanta, 3.

El número de muñecas que se han recibido para el concurso ascienden á 305.

El Presupuesto Provincial

Ayer por la mañana llegó hasta nosotros la noticia de que en el Gobierno Civil se había recibido un telegrama del ministro de la Gobernación anunciando que por Real orden fecha de anteayer se devolvia el Presupuesto Provincial, debiendo por lo tanto regir en 1914 el mismo presupuesto de 1913.

Acudimos al despacho del señor Gobernador donde confirmamos la noticia manifestándonos dicha Autoridad que había recibido del señor Ministro de la Gobernación el siguiente telegrama:

«Ministro de la Gobernación á Gobernador:

«Apareciendo del expediente remitido que el presupuesto de esa Diputación provincial no ha sido votado en la forma que determina la Ley se ha resuelto por Real orden fecha de ayer devolverlo debiendo por consiguiente regir para 1914 el del año actual.»

Respecto las consecuencias de dicha determinación ministerial nos dijo el señor Gobernador que aparte de su justificación por la razón que expone el Ministro, no producirá conflicto alguno, puesto que del estudio del presupuesto de 1913 que ha de regir para 1914 se deducen medios legales para dotar los servicios todos, incluso de la Escuela Normal de Maestras de Palma y Hospital de Ibiza mediante los oportunos trámites que seguramente facilitarán todos los señores Diputados provinciales y que en tal sentido él coadyuvará eficazmente.

Por tanto, terminó diciendo el señor Martinez de Campos no ha de crearse conflicto alguno por que continúe rigiendo el presupuesto provincial de 1913 aprovechando en su aplicación los procedimientos previstos en la ley para casos análogos.

De Sociedad

Para Valencia salieron ayer tarde en el vapor «Cataluña» don Ramón Cabria, don Emilio Soler y don Arturo Gómez.

Han sido aprobados en las últimas oposiciones á oficiales quintos de Correos don Francisco Vila, don Luis Buades, don Antonio Miralles, don Antonio Vidal y don Juan Alcñar.

Para Ibiza salió anoche en el vapor «Lulio» don Antonio Torres.

El martes último á la tierna edad de cuatro años voló al cielo la preciosa niña Carmen Servera y Amer, hija de nuestro amigo el abogado y alcalde de la ciudad de Manacor, don Juan Servera.

Comprendemos la pena que embarga á sus padres al ver arrebatado á su cariño su pequeñuela y les acompañamos en ella lo propio que á la demás familia.

De Barcelona en el vapor «Balear» llegó ayer don Enrique Bruaso.

También llegaron ayer en el «Rey Jaime II» de la ciudad condal don Maurice Nicault y señora, don Juan Güell, don Marcelino Font, don Joaquín Alarcón, don Pedro Montaner, don Severino Andrés, don Antonio Massanet, don Ricardo Vidiella, don José Pujol, don Pedro Batle, don Vicente Santandreu, don Carlos Valmann, don Juan Arquelaquet y don Pedro Rosselló.

En dicho buque también llegó el Rdo. P. Leandro Daydi.

Anteayer falleció en esta ciudad don Lorenzo Borel Martorell, persona conocida en Palma y que gozaba de muchas simpatías.

El acto del entierro fué una verdadera manifestación de duelo.

Reciba la familia la expresión de nuestro sentido pésame.

Anoche en el vapor «Rey Jaime II» salieron para Barcelona don José Forteza, don Lorenzo Roses, don Enrique Valls y señora, don Ramón Monedero, don Manuel Cerdó y señora y doña Apolonia Barguera.

También se embarcaron en dicho buque el oficial de artillería don Máximo Chulvi y el gerente de la sucursal de la «Isleña» en la ciudad condal señor Galmés.

Han sido últimamente trasladados los funcionarios de Correos siguientes:

Don Luis Roca y Simó, de Oviedo á Palma de Mallorca.

Don Juan Brondo Roten, de Palma de Mallorca á Manacor.

Don Francisco J. Alvarez Ossorio de Manacor á Oviedo.

Anoche para Mahón salieron en el vapor «Menorquín» don José Seguí y don Isidro García.

Ayer tarde en el vapor «Bellver» salieron para Barcelona don Cayetano Alcover y señora, don A. Robestón y señora, don Rafael Blanes, don Luis Gibert, don Sebastián García y don Juan Sastre.

Ayer llegó á ... propietario y capitán de infantería don Pedro de Montaner después de haber asistido á las sesiones que la «Federación de Viticultores del N. E. de España» celebraron en Zaragoza y de visitar los principales centros vitícolas de la Rioja y Valencia.

Se halla algo mejorado de la enfermedad que desde hace algún tiempo le tiene postrado en cama, el Administrador Principal de Loterías don Domingo Picornell.

Deseamos su pronto restablecimiento.

Ha sido destinado á prestar sus servicios en Melilla nuestro distinguido amigo el Comisario de Guerra don Jaime Garau.

Esta pasada noche ha dejado de existir la distinguida señora doña Antonia Ferrá y Aloy, viuda de don Ramón Vallespir.

Contaba la finada con muchas simpatías por lo que su muerte ha sido sentida.

Reciba su familia la expresión de nuestro sentido pésame.

La fiesta de la Conquista

El aniversario de la Conquista de Mallorca por las huestes de don Jaime el Conquistador celebróse ayer así en la parte religiosa como en la cívica con la solemnidad acostumbrada.

Por la mañana hubo solemne oficio en nuestra Catedral Basílica siendo el celebrante el M. I. señor don Juan Quetglas, Canónigo.

La Capilla de San Felipe Neri cantó la Misa del P. Cardell alternando con la de *Angelis*.

Presidió el coro el Ilmo. señor Obispo de la Diócesis Doctor Campins.

En el Ofertorio ocupó la cátedra sagrada el Reverendo Dr. don Antonio Sancho, quien tomando por tema las palabras de Isaias *Illuminare Jerusalem, quia venit lumen tuum et gloria Domini super te orta est*, pronunció un hermoso sermón evocando la gloriosa gesta de la Reconquista.

Dijo que todos los grandes conquistadores realizaron sus empresas animados de un peculiar espíritu Alejandro Magno del de dominio, los romanos del de la Universalidad, y nuestro gran Conquistador movido del espíritu de Dios y de la patria. Propóntase ensanchar sus dominios pero impulsado principalmente por el deseo de dar gloria á Dios.

Con elocuente frase y brillantes períodos describió después el orador los episodios más culminantes de nuestra gloriosa reconquista. El juramento del Monarca de acometer tan importante empresa, el embarque de las tropas en el puerto de Salou, la tempestad que se desencadenó durante el viaje, de tal intensidad que muchos aconsejaron al Rey que desistiera de sus proyectos, á lo que no accedió don Jaime diciendo que Dios que le había inspirado la idea le guiaría al logro de la misma. El desembarque, la arenga dirigida á las tropas por el Obispo de Barcelona que las acompañaba, la muerte de los Moncadas, el asalto de la ciudad.

Terminó exponiendo la conveniencia de rememorar todos los años en la Basílica, reunidos todos los buenos mallorquines, la gloriosa fecha de la Conquista, de la misma manera que se rememoran en el seno de la familia, las gloriosas hazañas de los antepasados.

Asistió á los divinos oficios el Excelentísimo Ayuntamiento presidido por el Alcalde, señor Conde de Olocau y representado por los concejales señores Carbonell, Villalonga Olivar, Font y Arbós, Barrera, Balboni y Llull.

Terminada la función de la Basílica el Ayuntamiento presidido por la banda de tambores del mismo, se ha dirigido á las Casas Consistoriales.

Antes de entrar en ellas, el señor Alcalde y señores Concejales han tomado la histórica asta de la bandera llevándola en hombros hasta el interior del edificio.

Entre tanto la banda de música del regimiento de Infantería de Palma dirigida por el señor Balaguer batía marcha y una compañía del mismo regimiento, mandada por el capitán señor Palou y Moltó presentaba armas.

Dichas fuerzas se habían trasladado á la plaza de Cort, antes de dar comienzo á los Oficios en la Catedral é hicieron las salvas acostumbradas ejecutando además la música, escogidas composiciones de su repertorio.

A las doce y media tuvo efecto en el salón de sesiones del Ayuntamiento la proclamación de don Francisco Mateu Nicolau (Uetam), como hijo ilustre de Palma.

Concurrieron al acto con carácter oficial el señor Alcalde y los señores Concejales antes enumerados y otros muchos con carácter particular.

Asistieron además el Arcipreste M. I. señor don Buenaventura Barceló, el comandante señor Villalonga Mutti, en representación del Capitán general, el comandante de artillería, señor Isasi, el capitán de ingenieros señor Coll, el teniente de caballería señor Barceló, el capitán de infantería de Marina señor Ferragut, don Juan Alcover, el catedrático señor Estelrich y el Director de la banda del Regimiento señor Balaguer.

Abierta la sesión por el señor Alcalde el jefe del Negociado de Gobierno y Policía, señor Canet, dió lectura al acuerdo del Ayuntamiento de declarar hijo ilustre de Palma al señor Uetam.

El Alcalde señor Conde de Olocau pronunció después breves frases concediendo la palabra al Dr. Aris, encargado de la biografía del nuevo hijo ilustre.

Antes de empezar la lectura de dicho trabajo fué descubierto el retrato del señor Uetam, obra del pintor don Juan Fuster y que resulta de mucho parecido.

El doctor Aris leyó luego la biografía de la que reproducimos algunos fragmentos en otro lugar de este número.

El doctor Aris escuchó muchos aplausos al terminar la lectura y fué muy felicitado.

El señor Alcalde hizo uso nuevamente de la palabra para dar las gracias al doctor Aris.

La concurrencia que asistió al acto fué muy numerosa, como también la que se estacionó en la plaza de Cort durante la permanencia de las tropas en ella.

Un obsequio

Entre los socios de los Juventud Conservadora de Palma se ha querido una vez más testimoniar el aprecio y estima que tiene á su Presidente el distinguido Abogado don Bartolomé Fons, regalándole un rico fagin con motivo de su elección á concejal de cuyo cargo ha de tomar hoy posesión.

Anoche tuvo efecto la entrega al señor Fons del obsequio que tuvimos ocasión de admirar.

El fagin es de rica seda color azul y en su centro resalta el escudo de Palma que es bordado en oro, plata y finas sedas de colores apropiados á los distintos objetos que integran el escudo.

Los bordes de éste lo mismo que la corona es de oro en cuyo frontal resaltan finos rubíes y esmeraldas.

El trabajo es acabado y digno de elogios para la bordadora doña Catalina Pujol, viuda de Horranch y el artífice señor Aguiló.

Un rasgo del Gobernador

Nuestra primera autoridad civil, ha dirigido al Director de la Casa de Misericordia la adjunta carta:

Señor Director de la Casa de Misericordia.

Muy señor mio y de mi consideración: Visitando la exposición de muñecas instalada en la Lonja para rifarlas á beneficio del «Centro Educativo de los Hostalets», y contemplando la satisfacción de las niñas de todas clases sociales que se detienen ante los preciosos ejemplares expuestos, he recordado á las niñas que se hallan acogidas en ese Establecimiento, y pensando cuán agradable sería á las mismas obtener algún *bebé*, las remito adjuntas cien pesetas para que puedan adquirir billetes de dicha rifa.

Agradecería á V. que las niñas concurran á la Lonja con dicha objeto, mañana jueves, de cuatro á seis de la tarde.

Suyo affmo. S. S. Q. B. I. M.

Ignacio Martinez de Campos».

El caritativo rasgo del señor Gobernador, resulta altamente delicado, pues con él proporcio... las pobres asiladas una alegría tanto mayor cuanto que recae en las niñas que por su triste condición social difícilmente se les presenta ocasión de tenerla. Es una manera muy simpática de ejercer la caridad.

Teatros

Principal

Anoche se representó la hermosa obra de Palou y Coll *La Campana de la Almudaina*.

En ella sobresalió grandemente la señora Morera, que hizo una *doña Constanza* ideal. Hacía mucho tiempo que no pisaba las escenas de nuestros teatros una actriz que se compenetrase tan bien de la heroína del popular drama.

El público la aclamó en dos ocasiones, y para ella y para el señor Villagómez hizo levantar hasta tres veces la cortina al acabar el segundo acto.

Al final de la obra también se levantó varias veces el telón ante los aplausos.

La composición de las escenas culminantes acreditarían, sino lo estuviese ya de excelente director al señor Villagómez.

La obra fué vertida espléndidamente, especialmente *Centellas* lució dos trajes que daban á la figura régio continente; la propiedad estaba en todo desde la tela hasta las armas.

Dado el entusiasmo con que fué recibida anoche *La Campana* es de augurar que cada vez que figure en los carteles ha de ser un poderoso aliciente para que la gente acuda al Principal.

Esta tarde se dará la segunda representación de *La Campana de la Almudaina* y por la noche la chistosa comedia *Mil tares y Paisanos*. Por cierto que el Principal promete estar esta noche animado, pues ayer no quedaba ya ninguna platea disponible.

Lírico

Anoche se celebró en este coliseo el beneficio del barítono y director señor Sagi Barba.

Se puso en escena la zarzuela en un acto «El Guitarrico» y la opereta «La gloria del vencido».

La compañía representó el tercer acto de la ópera «Rigoletto» de Verdi cantado en castellano, logrando muchos aplausos la señora Vela y el beneficiado señor Sagi Barba que hicieron hermosa labor.

El beneficiado fué objeto durante la velada de demostración de aprecio y entusiasmo.

Hoy se despide la compañía.

Balear

Hoy en este teatro se despedirán del público los bailarines *Les Petits Mestres* y la Rondalla Valenciana aragonesa *Los 6 únicos*.

Anoche, debutó el duetto Laurins con lisonjero éxito y para mañana se anuncia el debut de otro duetto el Garí Uset.

Victoria

Hoy se estrenará en este teatro la película *La Pasarela Trágica* y además, á cada uno de los que asistan mañana á la función se les regalará un número para un sorteo de juguetes que tendrá lugar el día de Reyes.

Cargos judiciales

El señor Presidente de esta Audiencia ha nombrado Juez Municipal Suplente de Estallenchs á don Antonio Riera Palmer.

Para el cargo de adjunto de Pollensa ha sido nombrado don Juan Bauzá Ferragut y para los de adjuntos del Juzgado Municipal del distrito de la Lonja á don Francisco Real Horrach, don Francisco Gil Llopis y don Bartolomé Rubí Canet.

Se hallan vacantes las plazas de fiscales municipales de Ibiza, Alcudia y Villa-Carlos y la de Juez municipal suplente de Santa Margarita.

Los aspirantes á la misma deberán presentar sus solicitudes documentadas en la Secretaría de esta Audiencia, dentro del plazo de 15 días.

Notas del mar

Movimiento de buques en nuestro puerto durante el día de ayer:

Entradas

Los vapores *Balear*, *Rey Jaime II*, *Ciudad de Palma* é *Isleño* procedente de Barcelona, Cabrera é Ibiza respectivamente con la correspondencia, pasaje y carga los dos primeros y el último y lastre el tercero.

—De Barcelona el trasatlántico *Balmes* de tránsito.

Salidas

Los vapores *Ciudad de Palma*, *Ciudadela*, *Miramar*, *Cataluña*, *Bellver*, *Menorquín*, *Rey Jaime II* y *Lulio* para Cabrera, Ciudadela, Marsella, Valencia, Barcelona, Mahón, Barcelona é Ibiza respectivamente con la correspondencia, con lastre el primero y pasaje y carga los restantes.

—Para la Habana y escalas el trasatlántico *Balmes*, de tránsito.

Quedaron despachados:

Para Barcelona el vapor *Balear* que saldrá esta noche.

—Para Ibiza el laud inglés *Giralda* con lastre.

—Para Valencia el pailebot *Villa de Andraitx* con efectos.

—Hoy es esperado de Mahón el vapor *Monte Toro*.

—Esta tarde saldrá para Argel el vapor *Isleño*.

CULTOS

Para hoy

Jubileo de Cuarenta horas

Empiezan en el Socorro costeadas por la Asociación de la Oración y Vela al Santísimo Sacramento para conmemorar el cuadragésimo primero aniversario de su instalación en esta capital: Exposición á las seis; á las once y media, al tiempo de celebrarse una misa, habrá meditación; por la tarde á las seis y cuarto, se rezará una parte del Rosario y la estación al Santísimo; después habrá sermón de Triduo que predicará el Reverendo señor don Bartolomé Cortés y, seguidamente, la letanía de todos los Santos y la reserva de S. D. M.

Concluyen en la parroquia del Arrabal de Santa Catalina: Exposición á las seis, á las diez Tercia y Misa mayor solemne con sermón por el Reverendo P. Anastasio de Palafrugell, superior de los Capuchinos; por la tarde á las seis Rosario, conclusión del Tríduo por el citado orador, Trisagio solemne, procesión, Te Deum y reserva de S. D. M.

Otras funciones

En la Misa mayor de la Catedral Basílica predicará el Rdo. P. Miguel Alcover, S. J.

En Santa Cruz, á las siete y media misa de Comunión general para los Asociados al Apostolado de la Oración. Terminada la misa se hará la solemne consagración de los Asociados al Pérfico Corazón de Jesús, con plática.

En San Miguel, fiesta de la Conquista: A las diez Tercia y Misa mayor, con sermón por el Rdo. P. Nicolás Reus, C. O.

En Capuchinos, la V. Orden Tercera tendrá Comunión general á las siete y media; y por la tarde Congregación general.

En la Merced, por la noche, á las cinco y tres cuartos, Rosario y continuación de la novena del Niño Jesús, adoración, canto de Villancicos y de la Sibila.

En la parroquia de la Santísima Trinidad, á las diez y media, Misa mayor con sermón por el Rdo. don Antonio Bauzá, Vicario de la misma.

En las Teresas, fiesta del Niño de Praga: A las diez Misa mayor con sermón panegírico por el Rdo. don Juan Más, Pbro.; por la tarde á las seis ejercicio dedicado á dicho Niño.

En la iglesia de Maria Reparadora, de ocho á nueve de la noche tendrá lugar el ejercicio Eucarístico de la Hora Santa, siendo el orador el M. I. señor don Miguel Costa, canónigo.

En Montesión: El Santísimo nombre de Jesús: Fiesta titular de la Compañía. Por la mañana á las ocho misa de Comunión general. Por la tarde á las seis, exposición, rosario, Trisagio solemne, sermón por el Rdo. P. Augusto Hupfeld S. S. reserva y adoración del Niño Jesús.

Visita á la Corte de María

A Nuestra Señora del Amor Hermoso en San Cayetano (Privilegiada).

Para mañana

Jubileo de Cuarenta Horas

Continúan ... Todo co...

Otras funciones

En Montesión, fiesta de la ve... la Sma. Vírgen en carne mort... ragoza: A las ocho misa con m... cánticos; también la habrá á ... y á las once, y en esta última ac... la misa, se impondrá la medalla ... niñas de la Corte Angélica que lo... bieren solicitado por medio de ... dres ú otra persona que los ... te.

En Montesión, el dia 2 de ... para conmemorar la venida de ... tísima Virgen en carne mortal ... ragoza en este dia, á las ocho ... misa rezada con órgano y cánt... el altar de nuestra Señora del ... luego habrá imposición de m...

También habrá misa este dia ... 10 y á las 11.

Con las debidas disposicion... dia se puede ganar indulgen... naria visitando el altar de la ... del Pilar. Esta indulgencia es ... ble á las almas del purgatorio.

El viernes dia 2 de Enero ... ce habrá misa rezada en el a... Santísima Virgen del Pilar ... niñas de la Corte Angélica. A... la misa, habrá imposición de m... para las niñas que deseen ingre... dicha Corte Angélica y lo pid... medio de sus padres ó persona ... que las represente y al fin se ... todas las niñas presentes la ben... especial que la Santa Iglesia tie... ra este caso.

En el Oratorio de las Hermana... ladoras del Culto Eucarístico ... dia 1), al anochecer empezará ... cicios Espirituales, que contin... hasta el dia 10, con los actos sig... tes: Por la mañana á las nueve y ... dia misa, lectura y plática; por la ... de á las cinco Rosario, meditac... lectura y plática; habrá exposición ... do el dia y vela.

Visita á la Corte de María

A Ntra. Sra. de la Grada en la ... tedral.

San...

Hoy.—La Circuncisión del Se... san Fulgencio.—I. P.

Mañana.—Santos Isidoro, Espiri... dión y Marcelino.

LA SEÑORA

Doña Antonia Ferrá y Alo...

Viuda de Don Ramon Vallespir

Falleció ayer á las 12 de la noche

DESPUES DE RECIBIR LOS SANTOS SACRAMENTOS Y LA BENDICION APOSTOLICA

E. P. D.

Su hermana política, sobrinos y demás parientes, al participar á sus amigos y conocidos tan sensible pérdida les ruegan se sirvan asistir al rosario que se rezará en la Iglesia de Santa Clara hoy á las siete y media de la tarde y seguidamente á la conducción del cadáver á su última morada como también al funeral que se celebrará el sábado 3 de los corrientes á las once de la mañana en la parroquia de la Santa Iglesia Catedral por lo que recibirán especial favor.

Casa mortuoria: Santa Clara, 34. No se invita particularmente.

El Excmo. é Ilmo. Señor Obispo de esta Diocesis ha tenido á bien conceder 50 dias de indulgencia por cada misa, comunión ó parte de rosario que se ofrezca en sufragio de su alma.

D. LORENZO BOREL MARTORELL

Licenciado en Farmacia

HA FALLECIDO

E. P. D.

Sus hermanos Don José y Don Emilio, hermana política, sobrinos, primos y demás parientes suplican á sus amigos y conocidos se sirvan tenerle presente en sus oraciones y asistir al funeral que en sufragio del alma del finado tendrá lugar mañana viernes, en la parroquial iglesia de Santa Eulalia, á las once de la mañana.

No se invita particularmente

Casa mortuoria: Cruz, 10, 1.º

URANIA

Máquina de escribir de primera categ...

VISIBLE—PRACTICA—SOLIDA—BARATA

Vedla antes de adquirir otra marca y la adoptareis.

No dejarse engañar por otras marcas.

La dejan á prueba los agentes en Baleares Estrada y Malordra S. en C. Ronda Norte, letra A (detrás del Teatro Balear), Apartado de correos número 40, Palma.

Zorraquino

No hay mejor de... ayuno más sano y n... tritivo.

Venta única en Palma

Colmado PAJARE...

San Ni...

CAFÉS-CAFÉS-CAFÉS

Torrefacción sin igual

Exquisitos y aromáticos

ANTIGUA CASA LLOFRIU

Exclusivo depósito de los magnificos pianos

BERNSTEIN WOLF

Castell y Argelés (Sucesores Banqué)

Santo Domingo, 6

D. J. Agulló de Son Servera

Médico especialista en enfermedades de la Infancia. Ex-interno pensionado de la facultad de Medicina de Barcelona. Premio extraordinario de licenciatura.

Despacho: Calle Molineros, 7, 9 y 11, de 10 mañana á una tarde.—Consultorio gratuito para niños pobres. Calle Vilanova, 6 bis, los martes, jueves y sábados, de 2 á 5 tarde.

Plumas Caoutchouc

INOSIDABLES

en venta esclusiva AMENGUAL Y MUNTANER Cadena, 2.—Precio caja de 100 plumas 4 pesetas.

TELEGRAMAS

POLITICA

Madrid 30 á las 24

García Prieto diputado en las futuras Cortes

Se asegura que el señor García Prieto renunciará la seneduría vitalicia y será diputado por el distrito de Valcarnero en las futuras Cortes con objeto de ponerse al frente de sus amigos en el Congreso.

Este acto del señor García Prieto no tiene precedente.

La renuncia de senador la presentará al Rey por ser quien concede las senaderías vitalicias y el Rey no únicamente tiene que emitir dictamen acerca de las condiciones para el cargo.

Madrid 31 á las 16'30

Pequeño tumulto.--Ánimos calmados

El señor Dato nos dijo que el Gobernador de Granada telegrafiaba que se han calmado los ánimos en el pueblo de Alhama en donde se registró un pequeño tumulto, reinando ya la tranquilidad.

Mañana habrá Consejo

El viernes á las 11 de la mañana habrá Consejo de ministros en Palacio.

Consejo de hoy

En el Consejo de ministros que ha de celebrarse hoy en el ministerio de la Gobernación no se tratará de la fecha de las próximas elecciones por tener que resolverse muchos expedientes de los ministerios como fin de año.

Este Consejo se celebrará á las cinco y media de la tarde.

Madrid 31 á las 20

Un diputado socialista tira dos tinteros á un conservador

Dicen de Bilbao que durante la discusión del presupuesto provincial el diputado provincial señor Lezo tiró dos tinteros á la cara de un dipudo conservador.

Este resultó ileso y los tinteros en una vidriera quedaron hechos [illegible]

El conservador intentó después pegar á su contrincante.

Disgusto por unos Presupuestos

Dicen de Valencia que la aprobación de Presupuestos municipales ha enoliviantado á los gremios de esta capital principalmente los carpinteros, los cuales están hasta la huelga.

Esta noche se celebrarán reuniones para acordar la actitud definitiva deben adoptar.

Madrid 31 á las 24

Disolución de las Cortes.--Cuando se verificarán las elecciones

Se asegura que en el Consejo de Ministros hoy celebrado se cambiaron impresiones acerca de la disolución de las Cortes.

En consecuencia de ello se dice que el decreto de disolución se publicará á principios de Febrero, verificándose las elecciones generales el 8 de Marzo.

Según parece en el mismo decreto irán comprendidas la disolución de las Cortes y la convocatoria para las elecciones.

El general Silvestre no volverá á Marruecos

Un periódico de la noche asegura que el general Fernandez Silvestre no volverá ya á Marruecos, siendo muy posible que entre á formar parte del Cuarto Militar del Rey.

La entrevista de Dato y Romanones según "La Tribuna,,

De la conferencia que han celebrado el presidente del Consejo señor Dato y el conde de Romanones se ignora de lo que trataron.

«La Tribuna» dice que esta entrevista y las sucesivas que celebrarán están relacionadas con la continuidad de la política iniciada por Romanonee durante su Gobierno la que Dato se propone seguir sin alteración alguna en vista del éxito que alcanzó dicha política durante la última etapa liberal.

Entrevista de Maura y Besada

Comenta tambien mucho en círculos políticos la visita que ha hecho el señor González Besada al señor Maura esta tarde.

La conferencia ha sido muy larga, habiendo tenido que formar antesala, para esperar que saliera Besada, varios significados primates conservadores.

Entre los que esperaban figuraba el exministro de Hacienda señor Osma.

La entrevista de Dato y Romanones contada por él

El Conde de Romanones nos ha manifestado que la entrevista que ha celebrado con el señor Dato fué pedida por él, y que lo que trataron no está relacionado con la alta política sino que son asuntos meramente incidentales y personales.

Se habló, además, en la entrevista de las futuras elecciones y el Conde ha negado, como indica *La Tribuna* que el actual Gabinete trate de seguir la misma política que en la última etapa de mando liberal.

Añadió que habían convenido en verse nuevamente.

COMBATES EN NUESTRA ZONA AFRICANA

Madrid 31 a las 16'30

Fuerte temporal.-Tranquilidad completa.-Kabila que desea someterse.-Contra el Raisuli.-Convoyes sin novedad

Se han recibido noticias hoy en el ministerio de la Guerra, de Marruecos.

El Comandante general de Melilla da cuenta que sigue el fuerte temporal de Poniente dificultando el servicio de correos.

En las posiciones, como en el Peñón y Alhucemas y en el resto del territorio reina completa tranquilidad.

De Larache dice el comandante general que según confidencias que merecen entero crédito, se confirma que toda la Kabila de Beniares trata de someterse volviendo la espalda al Raisuli amenazándole.

Se ha efectuado el envio de convoyes á diferentes puntos sin que haya ocurrido novedad.

CONSEJO DE MINISTROS

Madrid 31 á lar 20

Lo que dicen los Ministros al entrar

A la entrada del Consejo al llegar el señor Dato nos dijo que como hacia mucho tiempo que no veia al Conde de Romanones estuvo en su casa esta tarde hablando un rato.

Añadió que el sábado se celebrarán los funerales del Marqués de Pidal.

El ministro de la Guerra general Echagüe dijo que como siempre dará cuenta de los telegramas recibidos en la presente semana de Marruecos.

El ministro de Gracia y Justicia Marqués de Vadillo dijo que llevaba los expedientes de indulto corrientes.

El Ministro de Fomento señor Ugarte dijo que llevaba un decreto sobre servicios de puertos y faros y un depósito para carbón en Marruecos.

El Ministro de Instrucción señor Bergamin dijo que llevaba el expediente de competencia entre Guerra é Instrucción pública sobre el edificio de San Telmo (San Sebastián).

El Ministro de la Guerra General Echague llevaba un expediente de adquisición de cañones de tiro rápido sistema alemán y un expediente de venta del monte Urgul (San Sebastián) excluyendo el edificio de San Telmo, disponiendo que se haga una nueva tasación del referido monte.

El ministro de Hacienda señor Bugallal llevaba un expediente de fijación del capital de una sociedad anónima para la ley del timbre y la distribución de fondos del próximo mes.

El ministro de Estado Marqués de Lema dijo que se había autorizado al delegado español en el Congreso de estadística de Bruselas para que lo firme y al cónsul de Panamá para que diga á aquel Gobierno que España tendrá representación en la Exposición que se celebrará en el Panamá.

Madrid 31 á las 24

Informe sobre Marruecos,-Admisión de minas explosivas. Indultos.-La cuestión económica

Según referencias en la sesión del Consejo celebrado hoy el señor Echagüe informó acerca de la guerra de Marruecos anunciando la sumisión de una kábila importante.

El ministro de Marina informó acerca de los expedientes de admisión de minas explosivas y de las estaciones radiotelegráficas del Ferrol y [illegible]

El señor Echagüe propuso que se autorice al Museo de Artillería para la adquisición de los cañones de sitio de la Casa Krup.

Se aprobaron ocho indultos reglamentarios.

El ministro de Fomento señor Ugarte informó acerca de un decreto que tiende á garantizar el cumplimiento de la ley de emigración.

Anunció el propósito de modificar la organización inspectora de los puertos.

El señor Bugallal dió cuenta de la distribución de fondos para atender las obligaciones del presente mes.

Expuso la situación económica al finalizar el año.

Sometió á la aprobación del Consejo el proyecto para la apertura de un crédito de 64 774 pesetas del presupuesto de guerra procedentes de los ingresos obtenidos en la venta de material inútil.

El señor Sánchez Guerra informó acerca de la solución de la huelga del Ferrol y de la dificultad que ofrecen los mineros de Rio tinto de venir á Madrid á formar parte de la Comisión arbitral.

La renovación de las Obligaciones del Tesoro – Opinión del ministro

El ministro de Hacienda señor Bugallal trató también de la cuestión relativa á la renovación de las Obligaciones del Tesoro.

Hizo notar que solo una cantidad insignificante se ha presentado al reembolso lo cual revela, según el ministro, la consistencia del mercado, la solidez del Tesoro y la confianza que inspira la gestión ministerial.

COTIZACIONES

Madrid 31 á las 16'30

Interior contado	78 80
Interior fin de mes	78 80
Al próximo	79 10
Amortizable 5 p %	98 30
Amortizable nuevo	89 50
Banco de España	451'00
Compañía Tabacalera	293'00
Francos	5 50
Libras	26 69
Exterior	00'00

NOTICIAS SUELTAS

Madrid 30 á las 24

Recuerdo de la visita de Poincaré

Ha cumplimentado al embajador de Francia una comisión compuesta del director y profesores de la Academia de Infantería para darle gracias por el artístico jarrón que recibió la Academia como recuerdo de la visita que hizo á aquel centro el presidente de la República francesa M. Poincaré y además por las condecoraciones concedidas á algunos profesores.

La festividad de los Reyes Magos

Comunican de Valencia que los socios del Círculo de Bellas Artes organizan una fiesta para el dia 6 de enero próximo, para entregar juguetes á los niños del Asilo de la Inclusa con motivo de la festividad de Reyes.

Se trata de organizar una cabalgata en la que irán dichos socios disfrazados de Reyes Magos, de pages y servidumbre y una música, dirigiéndose á la Inclusa y al Asilo para repartir los juguetes entre los asilados.

Se ha abierto una suscripción entre los socios del Círculo, industriales y comerciantes para allegar fondos.

Madrid 31 á las 16'30

Ascensos

Ha sido ascendido á primer maquinista naval don Secundino Lago y Otero y á primer teniente de infantería de marina don Juan Azcárate.

Cumplimentando á los Monarcas

Después del despacho, cumplimentaron á S. M. el Rey don Alfonso los ministros y el Presidente del Consejo señor Dato, el Príncipe don Pio de Saboya, el exministro señor Osma y el duque de Arión.

A la Reina doña Victoria la cumplimentó el exministro de Marina don Amalio Jimeno y la señora marquesa de Valdeiglesias.

A doña Cristina la cumplimentaron el señor Sanchez Toca, la señora Auguera y el señor Fernán Nuñez.

Cumplimentando al Ministro de Fomento.-Una subvención

El Ministro de Fomento nos ha dicho esta tarde que le visitó el capitán de la benemérita señor Moreno para pedirle una subvención para construir por vía de ensayo un biplano y estabilizadores de su invención.

El Ministro le ha prometido estudiar el asunto.

Tambien le ha cumplimentado la Junta Central de Colonización y Repoblación interior.

A la reserva

Han pasado á situación de reserva los capitanes de navio retirados don Juan Pardiñas Carriel y el señor Rodriguez Morbau.

Te-Deum en la capilla de Palacio

Esta tarde se cantará en la Capilla de Palacio un Te Deum para solemnizar el fin de año.

Asistirá al acto la familia Real.

Nuevo capellán de Palacio

Ha sido nombrado capellán de honor de Palacio, don Ricardo Ortega del Campo.

Firma regia

El Rey ha firmado varias resoluciones de competencia y el decreto restableciendo la fiesta de San Vicente en Valencia.

Despacho regio

Mañana no habrá despacho con el Rey.

Hoy despacharon los ministros de la Guerra y de Marina.

Recepción del ministro de Nicaragua

Se ha verificado en Palacio con la solemnidad acostumbrada la recepción del nuevo ministro de Nicaragua.

Llegó á Palacio en el coche de Paris de media gala acompañado del introductor de Embajadores conde de Pie de Concha y el personal de la Legión.

El Rey le recibió en la Cámara.

Acompañaban al Monarca los palatinos y el ministro de Estado.

Banquete al cuerpo diplomático

La víspera de la festividad de los Reyes obsequiará el Monarca con un banquete al cuerpo diplomático.

La "Gaceta,,

La *Gaceta* de hoy publica lo siguiente:

Disponiendo que desde primero de enero próximo se suprima la tasa de cincuenta por ciento con que se hallan gravadas las conferencias telegráficas entre estaciones que no se hallen unidas por comunicación directa, rigiéndose todas por la tarifa señalada por Real orden de 10 de noviembre de 1906.

Para la Exposición Nacional del Panamá.--Reunión del Comité.--Acuerdo

Presidiendo el Director general de Comercio don Gumersindo Gil, se reunió el Comité para la Exposición Nacional del Panamá.

Asistieron los representantes del Ministerio de Estado señor Padilla, Zayas y Gutierrez y el señor Sobral, representando la Unión Ibero-Americana.

Excusaron su asistencia los representantes de la Cámara de Industria y de la de Comercio.

Estudiaron la manera de buscar medios de concurrir brillantemente á la citada exposición.

Acordaron recabar del Gobierno los medios conducentes á conseguir dicho objeto; invitar á las Cámaras de Comercio españolas y otras entidades de igual forma que se ha hecho para la Exposición de Sevilla.

Dirigirse al Gobierno para que estudie la manera para que los pabellones que se construyan queden permanentes, pudiéndose habilitar para Consulado ó se les destine á Cámara de Comercio á especie de museo español permanente.

Y puesto que el Gobierno del Panamá cede los terrenos gratuitos dirigirse al cónsul de España en Panamá para que indique el coste de los pabellones y oir la opinión de los Arquitectos sirviendo esto de base para el presupuesto que sea necesario solicitar para los gastos que ocasione la construcción de los pabellones de la Exposición.

Madrid 31 á las 20

Los reclutas que estudian en el extranjero

El Diario oficial del Ministerio de la Guerra publica una R. O. disponiendo que los reclutas que por razón de sus estudios comenzados en el extranjero, antes de hecho su ingreso en caja, y les sea necesario continuarlos en el país donde les seguian, deberán solicitarlo del Ministerio de la Guerra, acompañando certificados de la matrícula expedidos por los centros donde cursaban sus estudios.

El Comisario portugués hizó simular un complot

Telegrafian de Vigo que el expolicía portugués Saucastre ha vuelto á repetir á un periodista las declaraciones que en descargo de su conciencia hizo ante el Notario señor Pla.

Sostiene el expolicía que por incitación del Comisario de policía de Oporto simuló un complot revolucionario para lograr la detención de varios emigrados portugueses que se hallaban refugiados en Galicia atrayéndoles perfidamente á Portugal, completando la inicua farsa introduciendo armas en la frontera, dando listas falsas de todos los comprometidos de todo lo cual se arrepiente pidiendo perdón á cuantos perjudicó injustamente.

Grandes nevadas —Pastores sorprendidos por la nieve.—Excursionistas á ver la nevada

Dicen de Pamplona que continúa nevando en aquella región.

El temporal de nieves ha sorprendido en las altas montañas á numerosos pastores.

Los tranvías del Irati salen aborrotados de excursionistas que marchan á Villada para contemplar las montañas que se hallen cubiertas de nieve.

A consecuencia de la nevada han aparecido lobos hambrientos y jabalíes cerca de la población.

El Nuncio regresa á Madrid

Dicen de Zaragoza que el Nuncio ha regresado á Madrid.

Postes eléctricos derribados

Comunican de Zaragoza que á consecuencia del temporal han sido derribados varios postes de conducción eléctrica y con tal motivo las maquinas de las imprentas funcionan á brazos lo mismo que otras industrias.

Madrid 31 á las 24

Consejo del Banco de España

El Banco de España ha celebrado hoy consejo extraordinario acordando destinar doscientas cincuenta millones de pesetas para el quebranto de la moneda al adquirir oro con destino á las reservas metálicas.

También ha acordado dar una cantidad para la caja de pensiones á los empleados y rebajar la valoración de los inmuebles.

Canje de obligaciones del Tesoro

Hoy se ha efectuado el canje de obligaciones del Tesoro al 4 por ciento.

Aunque oficialmente nada se ha dicho, asegurábase en los círculos financieros que lo presentado para el reembolso llega á la cantidad de 20 millones de pesetas.

Sesión en el Ayuntamiento.-Un monumento á Aguilera

En la sesión que ha celebrado hoy el Ayuntamiento ha aprobado por unanimidad la moción para erigir un monumento al exalcalde señor Aguilera.

Mañana á las diez se constituirá de nuevo el Ayuntamiento posesionándose de sus respectivos cargos los nuevos concejales y entregándose las varas á los tenientes de Alcalde.

MENCHERIA

NOTICIAS DEL EXTRANJERO

Barcelona 31 á las 23

Política financiera francesa

Paris. — Algunos periódicos hacen resaltar la contradición de los socialistas unificados que siempre se han negado á votar en pro de ningún empréstito y ahora apoyan resueltamente las pretensiones de M. Caillaux, ministro de Hacienda y presidente del partido radical-socialista, de autorizar las emisiones de los empréstitos extranjeros (servio y otomano) con preferencia al empréstito francés.

El proyecto de Caillaux ha alarmado profundamente á los capitalistas é industriales franceses.

Las tarifas del Canal de Panamá

Nueva York.—El diputado Mr. Adamson presidente de la comisión de comercio de la Cámara ha presentado un proyecto suspendiendo el acuerdo de exceptuar de impuesto de paso los buques yankees que recorran el canal de Panamá.

Se cree que Adamson obra por inspiración de Wilson y este, en virtud de las reclamaciones que el acuerdo de excepción promovió entre las naciones europeas.

El asunto se tratará en la Cámara á primeros de Enero.

Candidato que se retira

Río Janeiro.—El candidato de la presidencia de esta república señor Ruy Barbosa ha declarado que se retira de la lucha electoral y ha publicado un extenso manifiesto diciendo los motivos en que se funda para ello.

El Sultán de Turquía, grave

Berlin. — La «Vosische Zeitung» publica un telegrama de Constantinopla, que dice que el Sultán de Turquía se halla enfermo de benirplagia, siendo su estado grave.

Reformas

Constantinopla.—El Gran Visir ha comunicado á los Ministros de Alemania y Rusia las reformas que se otorgan á la Anatolia.

Muertos por la nieve

Petersburgo.— Comunican de diversos puntos de Rusia que las grandes nevadas han ocasionado la muerte á algunas personas.

Este invierno resultó de un rigor excepcional.

Gran combate entre federales y rebeldes mejicanos

Nueva York.—Un telegrama de Presidio habla de un gran combate que se está sosteniendo entre 5000 rebeldes contra 4000 federales.

La acción dura hace 48 horas y ha habido ya varias alternativas de triunfo y pérdida por ambas partes.

A la hora de telegrafiar los rebeldes habían tomado á los leales una serie de trincheras que constituían sus defensas.

El general de los revolucionarios, Arteaga, ha intimado á los federales la sendición, amenazando que en caso contrario no dará cuartel á nadie.

Discusión aplazada

Belgrado.—El Parlamento ha aplazado hasta mediados de Enero la discusión del régimen de los territorios anexionados.

El testamento de Rampolla

Roma.—Se ha abierto el testamento del Cardenal Rampolla.

Data del año 1889 y deja sus bienes á sus hermanos y parientes, hoy ya difuntos y su anillo al Papa León XIII.

Esto hace creer que debía existir un testamento posterior á éste.

La duquesa de Campo Franco sobrina del Cardenal Rampolla ha pedido la nulidad del testamento.

La Gioconda otra vez en Paris

Paris.—Ha llegado procedente de Milán á donde habían ido en su busca el cuadro de la *Gioconda*

La tela famosa ha sido llevada á la Escuela de Bellas Artes, donde ha quedado expuesta.

La nota inglesa sobre las islas

Londres. — El Embajador de Austria ha declarado que si Triplice no contestó á la nota inglesa sobre las islas se debe á que las potencias que la formulan debaten aún el asunto.

El incidente de Saverne

Estrasburgo—De la información practicada por las autoridades de Saverne resulta que los disparos que se decía se habían hecho contra un centinela no fueron otra cosa que disparos hechos por un niño con una pistola juguete.

Pidiendo explicaciones

Berlin—El ministro del Interior ha pedido al Prefecto de policía explicaciones respecto á su carta relacionada con el asunto del teniente Fortsner acusado de haber pegado á un mendigo indefenso como es sabido.

Insubordinación a bordo de un crucero francés

Paris—Un telegrama de Suiza dice que á bordo del crucero francés «Despleix» de estación en Indochina, doscientos tripulantes, descontentos de la severidad del Comandante, han promovido un motin causando destrozos en el barco y amenazando á los oficiales.

CORRESPONSAL

NOTICIAS DE BARCELONA

Barcelona 31 á las 22

El futuro Ayuntamiento.--¿Para quien será la primera tenencia?

Mañana 1.º de Enero, se constituirá el nuevo ayuntamiento que estará compuesto de 20 radicales, 19 regionalistas, 5 izquierdistas, 3 de las derechas, 2 reformistas y 1 liberal; total 50 concejales.

Como ningún grupo dispone de los 26 votos que son la mayoría absoluta, no se sabe quien será elegido primer teniente alcalde, cargo que en Barcelona tiene importancia excepcional.

Los radicales solo tienen seguros 22 votos, ó sea los suyos y los de los 2 reformistas. Se dice que el liberal señor Grañé también votará con ellos, en cual caso el candidato radical señor Pich tendria 23 votos.

Si han podido llegar al acuerdo que se gestiona, los regionalistas, los izquierdistas y los de las derechas para formar el bloque antiradical, entonces sumarían 28 votos en pro del señor Abadal.

Las 9 tenencias restantes se repartirían entre los radicales, regionalistas, izquierda y derechas.

El señor Pich, iniciador de la Exposición de Electricidad, candidato á la primera tenencia designado por el señor Lerroux, tiene algunos contrarios entre los mismos radicales, por haber declarado repetidas veces que, si actua de jefe del grupo radical municipal, practicará una política de seriedad y de moralidad, muy distinta de la seguida hasta ahora.

Un banquete

El dia 4 del próximo enero se celebrará un banquete popular con que los tradicionalistas obsequian al concejal electo Sr. Conde de Centellas.

La sesión del Ayuntamiento.--Obstrucción de los regionalistas

La sesión celebrada por el Ayuntamiento ha durado 22 horas levantándose á las 2'30 de esta tarde.

A pesar de su duración solo han podido aprobarse 5 dictámenes defendidos por los radicales, debido á la obstrucción de los regionalistas.

La prensa en general se muestra severa con los radicales por defender ilegalidades.

El periódico «El Progreso» nada dice.

A las seis de la tarde se ha reunido de nuevo el Ayuntamiento en sesión extraordinaria habiendo durado hasta las doce de la madrugada.

Invitación á Romanones

Los liberales han invitado al señor Conde de Romanones á un banquete en esta capital, cuando vaya á Tarragona.

En la carta que le han dirijido le llaman el jefe único é indiscutible del partido.

El nuevo Obispo de Barcelona

«El Correo Catalán» acoje el rumor de que ha sido designado para Obispo de Barcelona el que lo es actualmente de Gerona, el cual fué Vicario general de esta diócesis.

Los maestros valencianos

Los maestros valencianos que llegarán el viernes próximo de Roma, saldrán el sábado por la mañana para Valencia.

El "Isla de Menorca,,

El «Isla de Menorca» ha salido hoy del dique.

Dicho buque saldrá mañana para Alcudia.

Estreno del "Parsifal,,

Esta noche ha tenido efecto en el Teatro del Liceo, el estreno de la ópera *Parsifal*.

El Teatro esta atestado ofreciendo un aspecto brillante.

Un mitin—No asiste Lerroux

En la Casa del Pueblo se ha celebrado el anunciado mitin de las Juventudes, al que ha dejado de asistir el señor Lerroux.

La versión oficial es que á causa de la inclemencia del tiempo se encuentra enfermo, habiendo dejado el hotel donde se hospedaba pasando á la casa de la familia del señor Zelaya.

Los radicales en el Ayuntamiento

El periódico *El Progreso* dice que si el señor Pich no obtiene una tenencia de Alcalde, se reunirá la Junta Municipal del partido para acordar la actitud que deba tomarse.

Algunos creen que el señor Lerroux en tal caso ordenará la retirada de los radicales del municipio.

BUXAREU

Espectáculos

Teatro Principal

Compañía dramática de Francisco A. de Vilgomez.

Función para hoy á las cuatro y media —La Compañía de la Almudaina

A las nueve —Ministros y petimetres.

Teatro Lírico

Compañía de Zarzuela y Opera española de Sagi-Barba.

Función para hoy á las cuatro y media —El Rey que Rabió.

A las nueve menos cuarto despedida de la Compañía.—La Generala, el recuento de Lohengrin por el señor García Romero el prólogo del Pagliacci por el señor Sagi Barba y Los Cadetes de la Reina.

Teatro Balear

Función de cine y el dueto Laurins la Rondalla de cámara zaragozesa y los bailarines Les Petit Mestres.

Teatro Victoria

Función de cine.

Teatro La Protectora

Función de cine.

Círculo de Obreros Católicos

Función de cine.

M.C.D. 2022

El Aguila

GRANDES ALMACENES DE ROPAS

y artículos confeccionados

PARA

Caballero, Señora, Niño y Niña

Colón, 39 Teléfono, 148

Grandes existencias en trajes de lana

PATEN, VICUÑA, GERGA, TRICOT y ARMURE

Abrigos, Impermeables, Mantas, Portamantas,

Leggius, Tirantes, Ligas, Jerseys, etc., etc.

Selecto surtido en géneros para la Medida

SUCURSALES

Madrid, Barcelona, Alicante, Bilbao, Cadiz, Gijón. Málaga, Almería, Granada, Cartagena, Santander, Sevilla, Valencia, Valladolid y Zaragoza.

PRECIO FIJO — VENTAS AL CONTADO

CASA FUNDADA EN 1850

REYES

PARA

JUGUETES de

NOVED

PERFUMERIA

INGLESA

Cadena, 6

GRAN NOVEDAD

Vino para mesa

PETIT CHAMPACNETTE

SECO Y ABOCADO

preparado por B. RIUTORT

A título de propaganda se vende en todos los establecimientos de Palma á

0'40 PESETAS

la botella grande sin envase y á

0'45 PESETAS

en los pueblos de la Isla que no tengan fielato ó impuesto de consumos.

NOTA IMPORTANTISIMA

Si lo mezclais con agua os resultará también la mezcla muy agradable al paladar y de muchísimas ventajas económicas, con la precisa condición de que pongais primero en la copa el agua y añedirle á dicha agua la mitad ó una tercera parte de vino.

Pianos Chassaigne Fr

los mejores que se conocen

Máquinas PF

PRIMERA MARCA DEL MUNDO

para coser y bordar

Automóviles Panhard Levass

Antigua casa BANQUE de J. BALAGU

Calle de COLON * PA

Pedid en Cafés y Ultramarinos

el exquisito anis FLOR DE MALLOR

y el gran licor estomacal marca **VERDA**

que por sus cualidades digestivas es el preferido po público, alcanzando extraordinaria demanda.

Es el mejor **licor** para postres, refrescos y bau zos, por su finura, exquisito aroma y buen paladar.

Premiado con gran diploma de **honor** y en la Exposición de Higiene en el Tibidabo (B

Único fabricante **Pedro José Esbarranch**

M.C.D. 2022

MAGNESIA ERBA

Purgante ideal para niños y adultos, eficaz en pequeño volumen

Constituido de magnesia purísima, calcinada pesada, es de gusto agradable y muy fácil de tomar también por los niños.
Utilísima en la estitiques habitual, histerismo, almorranas, enfermedades del hígado y vejiga, gota, flatulencias, etc.
Manteniendo siempre libre el intestino, es un óptimo preservativo contra la apendicitis y cólico miserere.

Depósito general para las Baleares CENTRO FARMACEUTICO, Palma

DE VENTA EN TODAS LAS FARMACIAS

R LIZA UA con el **TOCHIOLO**

El TACHIOLO es el antiséptico más enérgico que haya sido usado hasta la fecha. No es tóxico. Es inofensivo para el organismo humano. Se vende en frascos, conteniendo 50 gramos de solución dosada para esterilizar 50 litros de agua. No se necesitan aparatos. Utilísimo para frutas y verduras, bastando sumergirlas durante 20 minutos en agua esterelizada con TACHIOLO para que queden limpias de todo gérmen infeccioso.—USO.—Verter, con el mismo frasco, 15 gotas de solución (1 céntimetro cúbico) en cada litro de agua que se quiera esterilizar, agitándola y dejándola descansar. Después de 10 minutos el agua es perfectamente estéril, conservando su sabor, potabilidad y todas sus propiedades fisiológicas.

Pídase en todas las Farmacias.—Venta al por mayor: Laboratorio Químico Italiano, Aragón, 242.—Barcelona

CASA ANUNCIADORA PALACIO, 8

cho centro se admiten toda clase de anuncios, reclamos, gacetillas, encajes de prospectos, etc., etc., para esteperiódico.—Los anuncios mortuorios se admiten desde las ocho de la mañana á la misma hora de la noche y desde las diez he en adelante eu la Redacción de este periódico.—Suplementos extraordinarios para anuncios mortuorios á cualquier hora del día ó de la noche, á precios de tarifa.

Ventajas positivas para los señores anunciantes

NUEVO ESTANTE A PEDAL
SON
FRICCIONES de BOLAS de ACERO
LA MEJORA MÁS ÚTIL QUE PODÍA DESEARSE

NO CABER YA EN LAS MÁQUINAS PARA COSER
SINGER
MÁS PERFECCIONES NI MECANISMO MÁS EXCELENTE
Máxima ligereza
Máxima duración
Mínimo esfuerzo al trabajo

4, Jaime I, 4—Palma de Mallorca

de Propietarios de Fincas Urbanas

Habitaciones para alquilar

O PLAZA	N.º	PISO	INFORMES	OBSERVACIONES
Jesús	—	—	Olmos, 168, 1.º	Cocheras para automóviles
	103	—	id. id. id.	Capacidad, agua, cocheras
Magi	—	—	id. id. id	Capacidad, agua, baños.
	96	bajos	Arabí, 18, principal	Grandes Almacenes
(La Vileta)	bajos	y altos	San Miguel, 18	Tambien se vende. Capacidad
(n Alegre)	9	1.º	Olmos, 168, 1.º	3 dor. agua fuente, 16 ptas.
	211	bajos	Olmos 168 1.º	Baños sulfurosos agua
	22	Entresuelo	Montenegro, 24, pral.	Agua, tres dormitorios
	28 y 30	Bajo	Montenegro, 24, pral	Cochera y cuadra capacidad
de Toros		bajos	San Sebastián, 4. 3.º	Local para cochera ó almacén.
	14	3.º	Samaritana, 14, 1.º	3 salas, 5 dor. agua á grifo
ca	17	1.º	Cuesta Teatro	dor. 2 salas agua capacidad
	1	2.º	Brossa, 19 tienda	W. C. Agua grifo, coladuría
agín		1.º	San Miguel, 18, 1.º	4 dormitorios, huerto, jardín
del Campo	2	Cochera	Curtidores, 1, pral.	Capacidad y agua
Cuartel Gna. Civil			Olmos, 168	Hectarea terreno, casa y jardín
	20	bajos	San Miguel, 18, 1.º	Dos cuartos, fuente y sala

e relación general en el domicilio social: San Miguel, 18.

Se vende ó traspasa

un acreditado establecimiento en la calle más céntrica de Palma. Razón «Casa Anunciadora», Palacio, 8

Se vende un taller de herrería en La Puebla, con sus enseres y acreditado, con dos tornos y una máquina de vapor Dirigirse á Antonio Compañy, en en la misma, Asalto, 104.

Pelo ó vello

lunares, verrugas y otras imperfecciones se hacen desaparecer de una manera radical por los procedimientos científicos más modernos, en el «Instituto del Radio.»
Pelaires, 102, 1.º, Palma

Perdida Desde el día 20 del actual, falta un perro joven pointer medio collerada y cimbreada de blanco vermejo, con los dedos blancos, estatura baja y delgada, pues la extraviaron desde San Serra del término de Santa Margarita, hasta Lubí. Se gratificará su devolución al que la entregue á dicho predio.

FARMACIA

Se desea vender la del señor Garau, en Lluchmayor. Informes en la misma, calle de Plaza Mayor, 26.

Nodriza Se ofrece, de 23 años edad y leche de 20 días, para la tar en su casa. Dirigirse á Francisco Martoreil, "Es punterró", de Sineu.

Almendros y albaricoqueros

Los tiene para vender de todas variedades y en gran cantidad, el conocido arboricultor ANTONIO GELABERT RAMIS, (a) Coramet, de la villa de Llubí

Plantación de dichos arboles á tanto el pie.

Exportación á todos los paises.

SELLOS DE GOMA

Se confeccionan con gran variedad de modelos y dibujos y á precios limitadísimos en la imprenta de Amengual y Muntaner, Cadena, 2 y Conquistador, 30.—Palma de Mallorca.

Servicios de la Compañía Trasatlántica de Barcelona

Linea de Buenos Aires.—El día 4 de Enero, saldrá de Barcelona, el 5 de Malaga y el 7 de Cadiz el vapor **Reina Victoria Eugenia**, directamente para Santa Cruz de Tenerife, Montevideo y Buenos Aires.

Linea de New-York, Cuba y Méjico. (Servicio del Mediterráneo).—El día 25 de Dbre. saldra de Barcelona, el 26 de Valencia, el 28 de Málaga y el 30 de Cádiz, el vapor **Antonio Lopez** directamente para New York, Habana, Veracruz y Puerto Méjico.

Linea de Cuba y Méjico. (Servicio del Norte de España)—El día 16 de Dbre. saldrá de Bilbao, el 19 de Santander y el 21 de la Coruña; el vapor **AlfonsoXIII** directamente para Habana, Veracruz y Tampico Admite pasaje y carga para Costafirme y Pacífico, con trasbordo en Habana al vapor de la linea de Venenzuela-Colombia.

Para este servicio rigen rebajas especiales es pasajes de ida y vuelta y también precios convencionales para camaretes de lujo.

Linea de venenzuela Colombia.—El día 10 de Enero saldrá de Barcelona, el 11 de Valencia, el 13 de Málaga y el 15 de Cádiz el vapor **Montevideo**, directamente para Las Palmas, Santa Cruz de Tenerife, Santa Cruz de la Palma, Puerto Rico, Puerto Plata (facultativa), Habana, Puerto Limón y Colón, de donde salen los vapores el 12 de cada mes para Sabanilla, Curacas, Puerto Cabello y La Guayra, etc. Se admite pasaje y carga para Veracruz y Tampico con trasbordo en Habana, Combina con el ferro carril de Panamá con las compañías de navegación del Pacífico, para cuyos puertos admite pasaje y carga con billetes y conocimientos directos, También carga para Maracaibo y Coro, con trasbordo en Curacao y para Cumaná, Carapano y Trinidad con trasbordo en Puerto Cabello.

Linea de Filipinas.—El día 7 de Enero saldrá de Barcelona, habiendo hecho las escalas intermedias el vapor **Fernando Póo** directamente para Génova, Port Said, Suez, Colombo, Singapore, Iloilo y Manila, sirviendo por trasbordo los puertos de la costa oriental de Africa, de la Indias, Java, Sumatra, China, Japón y Australia.

Linea Fernando Póo.—El día 2 de Enero saldrá de Barcelona, el vapor **Ciudad de Cádiz** con escala en Valencia, y Alicante y el 7 de Cadiz, directamente para Tanger, Casablanca, Mazagán, Las Palmas Santa Cruz de Tenerife, Santa Cruz de la Palma, demás escalas intermedias y Fernando Póo. Regreso de Fernando Póo el 5, haciendo las escalas de Canarias y de la península indicadas en el viaje de ida.

Estos vapores admiten carga en lae condiciones más favorables, y pasajeros, á quienes la compañía da alojamiento muy cómodo y trato esmerado como ha acreditado en su dilatado servicio. Rebajas á familias. Precios convencionales por camarotes de lujo. Rebajas por pasajes de ida y vuelta. También se admite carga y se expiden pasejes para todos los puertos del mundo servidos por líneas regulares. La empresa puede asegurar las mercancias que se embarquen en sus bupues.

Avisos importantes

Rebajas en los fletes de exportación.—La Compañía hace rebajas de 30 por ciento en los fletes de determinados artículos, de acuerdo con las vigentes disposiciones para el servicio de Comunicaciones Marítimas.

Servicios comerciales.—La sección que de estos Servicios tiene establecida la Compañía, se encarga de trabajar en Ultramar los Muestrarios que le sean entregados y de la colección de los artículos cuya venta, como ensayo, deseen hacer los Exportadores.

Informarán en Palma los señores Jaime M. Granada, S. en C., Plaza de Antonio Maura, número 4. Palma.

ACCIDENTES NERVIOSOS

EPILEPSIA

Convulsiones, vértigos, temblores, desvanecimientos, agitación nocturna, insomnios, palpitaciones, migraña, pérdida de la memoria, asma, congestiones cerebrales y demás enfermedades nerviosas, se curan tomando el acreditado ELIXIR BERTRAN.

Venta: Farmacia Bertrán, Plaza Junqueras 2, Barcelona. En Palma: Centro Farmacéutico.

En forma granular muy agradable. Frasco de cabida 500 gramos para un mes de tratamiento.

Venta en farmacias

REPARACION DE NEUMATICOS Y CÁMARAS PARA AUTO, MOTO Y CICLO.—Colocación de Croissants
Vulcanizados de una vez
se garantizan las composturas

ENRIQUE CODINA

UNION, 27. (frente telégrafos), PALMA
Sucursal de la Casa Codina de Barcelona

¡SORDOS!

La **reeducación auditiva** por el **massage electro fonoide**, es el único tratamiento que sin ocasionar molestias al enfermo, hace recobrar el oido y cura la

SORDERA
Y
Zumbidos de oido

Consultas de 10 á 1
Pelaires 102, 1.º, Palma

LA TOS

ya sea catarral ó de costipado, seca, nerviosa, ronca, fatigosa y la llamada vulgarmente de sangre, por fuerte y crónica que sea, se cura y se alivia siempre con las

PASTILLAS DEL DR ANDREU

Son tan rápidos y seguros los efectos de estas pastillas que á las primeras tomas se siente ya un alivio que sorprende y anima, el pecho y la garganta se suavizan, se produce la espectoración con facilidad y casi siempre desaparece la TOS por completo antes de terminar la primera caja.

ASMA Los que tengan ó sofocación de cualquier clase, usen los CIGARRILLOS ANTIESMATICOS que prepara el mismo DR. ANDREU y se lo quitarán al instante. Los ataques de asma por la noche se calman también al momento con sus PAPELES AZOADOS; basta quemar uno dentro de la habitación para que el enfermo pueda dormir tranquilo toda la noche.

TINTURA MORA

para teñir el cabello y evitar su caida

Reina de las Tinturas

...ra agua pro-
...ida
...el dia
...era joya
...ador

...l cabello y permite rizarse á los cinco minutos de su aplicación ...e NITRATO de plata, ni sustancia alguna perjudicial para el cuero cabelludo ...quema el cabello—No mancha el cutis—No ensucia la ropa

...TURA MORA obra progresivamente y devuelve al cabello ...l castaño claro, oscuro y negro, según se desee, dejándolo ...roso y sin apariencia de haberse utilizado especifico ...ne...

...cabello ó la barba con LA TINTURA MORA se obtiene ...permanente que puede rivalizar con el de la más loza-

...TINTURA MORA se cura la caspa y evita la caida ...bello, pues entona y vigoriza las raices. Es un gran pre ...todas las enfermedades del cabello y cuero cabelludo. ...MORA es un producto verdaderamente inofensivo, ...ravamen e sobre el cabello, al que devuelve su color na ...esidad de preparado alguno y sin molestias de ninguna

...ueba una sola vez LA TINTURA MORA la adopta para ...a su mejor recomendación.

...ma de Mallorca: Perfumería Inglesa.—Zaragoza: Rived ...Oriental, Coso, 58.—Barcelona: Perfumerias Vidal y Ribas, ...y Hospital, 2; Lafont; V. Ferrer; Princesa, 1; Sadrá, Ronda ...ro, 7 Segalá, Rambla Flores, 4; Cardona, Tallers, 16.—Madrid: ...y Durán, Capellanes, 10, Perez Martín y Compañía, Alcalá, 9; ...so, Arenal, 2.—Bilbao: Barandiarán y Compañía.—Valencia: Hijos ...Bias Cuesta.—Tortosa: Rufo Fusté y principales perfumerías y ...s de España.

DIGESTIVO EGNA

...enfermos del estómago é intestinos, tomad el **Digestivo Egna** que normalizará vuestras digestiones, aumentará el apetito, vigorizando todo vuestro organismo por su ...e. Depósito central **Farmacia Sua...**, 8, **Barcelona**, España. Repre... ...leares, **Don Jaime Bonnin, ...bla.** (Isla de Mallorca).

...señora Viuda de Forteza, farmacia.

Vapores-correos italianos

CON ITINERARIO FIJO PARA
MONTEVIDEO Y BUENOS AIRES

Servicio rápido semanal combinado entre las Compañías

Navigazione Generale Italiana, Lloyd Italiano y La Veloce

Grandes y veloces vapores en los cuales se garantiza todo el confort moderno, con camarotes de preferencia y lujo, excelente trato, servicio tipo Grand Hotel, restaurant y telegrafía Marconi en todos sus buques.

PROXIMAS SALIDAS DE BARCELONA

Navigazione Generale Italiana	REGINA ELENA	1.º Enero
Lloid Italiano	CORDOVA	8 Enero
Navigazione Generale Italiana	DUCA DEGLI ABRUZZI	15 Enero
Navegazione Generale Italiana.	PRINCIPE UMBERTO	22 Enero
Lloid Italiano	RINCIPESSA MAFALDA	29 Enero
Navigazione Generale Italiana	DUCA D'AOSTA	5 Febrero
Navigazione Generale Italiana	RE VICTORIO	12 Febrero

Cocina á la española para 3.ª clase

Para más informes dirigirse:
Para despacho de pasajes de 1.ª y 2.ª clase, á los Sres. Salóm y Rullan, Plaza de la Libertad, 3.
Para despacho de pasajes de 3.ª y carga, á Don Miguel Ordinas, Plaza de la Libertad 17.—Palma de Mallorca

LINEA PINILLOS

Vapores directos de este puerto para los de las Antillas

Para Canarias, Puerto Rico, Mayaguez, Ponce, Habana, Santiago de Cuba, Cienfuegos y Matanzas, saldrá de este puerto fijamente el día 31 de Diciembre, el vapor

BALMES

Admite carga y pasaje para dichos puntos.
NOTA.—La carga se recibirá en las lanchas los días 29 y 30.

Línea de la América del Sur

SERVICIO RAPIDO Y DE GRAN LUJO PARA
MONTEVIDEO Y BUENOS AIRES
SALIDAS DE BARCELONA

BARCELONA, 13 Diciembre.	VALBANERA, 23 Enero.
INFANTA ISABEL, 10 Enero.	CADIZ, 8 Febrero

Prestan estos servicios magníficos vapores de gran marcha con espaciosas cámaras de primera y segunda clase instaladas sobre cubierta.—Camarotes de lujo y de preferencia.—El pasaje de tercera se aloja en amplios departamentos.—Alumbrado eléctrico.—Telégrafo Marconi

Para mas informes dirigirse á los Representantes de la Compañía, señores Planas, Pisá y C.ª, S. en C., San Miguel, 29, Palma.

Hotel Can Rico

Montado con todo el **confort** propio para las necesidades del turista.
Cocina española y francesa.
Habitaciones muy ventiladas.
Servicio esmerado.
Abonos desde 3'50 á 5 pesetas diarias.

Propietario Don Gabriel Calafell

Andraitx—Mallorca

LLOYD SABAUDO

El día 11 de Enero, saldrá de Barcelona directo para

...OS AIRES

el nuevo vapor de gran marcha

PRINCIPE DI UDINE

realizando la travesía en QUINCE DIAS

Camarotes expléndidos en 1.ª clase.—Tres puentes de paseo.—Jardín de invierno.—Telégrafo Marconi.

Segunda clase económica, á precios reducidos

TERCERA CLASE

Dormitorios higiénicos, lavabos, comedores con mesas.

Cocina española

Y el día 8 de Febrero el magnifico vapor

TOMASO DI SAVOIA

Para informes en Palma: calle de Mar, 49-1.º

BRONQUITIS TOS FERINA

y toda clase de toses nerviosas y ataques de los bronquios agudos y crónicos, curan radicalmente con el

FERINOL

Depositario y venta en Palma de Mallorca: Viuda de José Juan, Droguería, Marina, 30; Sucesores de Boscana; Farmacia Perera, Rubí y Viuda de Forteza, Boletería 1 y 3.

Tipo-litografía de Amengual y Muntaner

M.C.D. 2022