LA ÚLTIMA HORA

Número suelto, 10 cénts. DIARIO ILUSTRADO DE LA NOCHE, DE INFORMACIÓN, LITERARIO Y ARTÍSTICO Año XXXIX.—Núm. 12.779

SUSCRIPCION: Un mes ... ... 2 pesetas
Extranjero, semestre ... 20 "

Palma de Mallorca, Sábado 23 Julio de 1932

REDACCION Y TALLERES: Calle de los Olmos, 2
ADMINISTRACION: P. Cort, 29.—Teléfono n.º 1243

DEL MOMENTO

EL TEATRO PRINCIPAL

La Comisión Gestora de la Diputación Provincial en sesión celebrada hoy, ha tomado un acuerdo relativo al teatro Principal, acuerdo al que hemos de atribuir suma importancia, y para cuya ejecución creemos preciso reclamar, en la esperanza de vernos atendidos, las máximas garantías de acierto.

Trátase de realizar importantes reformas en el Teatro Principal, que administra la Diputación, para dar a dicho teatro mayor cabida.

¿Se salvarán, en estas reformas, las inmejorables condiciones acústicas de nuestro primer coliseo?

La Comisión Gestora de la Diputación Provincial ha tomado hoy en consideración un proyecto, presentado por la Empresa del Teatro Principal, relativo a reformar la sala de nuestro primer coliseo en forma que desde el segundo piso al último forme una galería, lo cual daría a dicho teatro una mayor cabida, que, según nuestras referencias, permitiría aumentar aquélla en unas doscientas cincuenta localidades.

El proyecto del cual se nos dice que es autor el Ingeniero de Vías y Obras de la Corporación Provincial don Antonio Parietti, tiende exclusivamente a este fin.

Ante todo debemos significar que vemos con gusto que la Diputación Provincial se preocupe de mejorar los edificios que le son propios o que administra.

No dudamos que la Diputación al tomar en consideración este proyecto se ha guiado únicamente del deseo de mejorar las condiciones de nuestro primer coliseo, y darle mayor cabida a fin de dar una mayor defensa a los espectáculos que allí se celebren.

Esta intención es laudatoria, y notoriamente lo reconocemos.

Pero ello no es bastante para que podamos alentar a la Corporación provincial a que con solo la presentación de unas perspectivas en color, se decida a aprobar el proyecto.

Antes al contrario nuestro comentario tiende a que se suspenda la resolución del proyecto hasta que con las debidas garantías se pruebe que con la proyectada reforma no se comprometa lo que es gala de nuestro teatro Principal: sus maravillosas condiciones acústicas.

Tan excelentes son estas condiciones que cuantos artistas han actuado en él las han proclamado. Nuestro teatro Principal tiene fama entre todos los artistas de ser uno de los mejores.

El tenor Julián Gayarre decía cuando vino a Palma, que habiendo cantado en los principales teatros del mundo ninguno recordaba que le superara en condiciones acústicas.

Y preguntamos nosotros: ¿pueden ser sacrificadas estas condiciones singulares de nuestro primer coliseo?

¡En manera alguna! Sería un atentado del que se arrepentirían los mismos que lo cometieran.

El proyecto presentado a la Comisión Gestora, ¿compromete las condiciones acústicas del Teatro Principal?

Esto es lo que debe averiguarse.

No se nos diga que un técnico competente lo suscribe.

Y no se nos diga esto porque a ello habríamos de argüir que técnicos y competentes eran los Arquitectos de la Diputación señores Pavía y Chápuli, que tiempo atrás intentaron realizar reformas en el Principal, una de ellas fué reducir el proscenio hasta la boca del escenario, y se apresuraron después a rectificar lo hecho porque se convencieron que comprometían la cualidad más excelente del teatro, y no quisieron ser responsables de ello.

No es cosa fácil acertar en las condiciones acústicas de un teatro. Tanto es así que son muchos los teatros construídos, todos ellos por técnicos competentes, y no obstante, ¡cuan pocos hay que logren reunir aquellas condiciones!

Es un "acierto" que no se logra siempre, y que una vez logrado, no creemos prudente exponer a malograrlo.

Este criterio nuestro lo vemos compartido por personas competentes.

No hace mucho tiempo que se intentó reformar el teatro Scala, de Moratín, precisamente para darle mayor cabida, y fué precisamente un arquitecto, norteamericano, quien se opuso a ello conceptuando temerario comprometer sus insuperables condiciones, y se desistió del proyecto.

Todo esto estimamos un deber exponerlo a la Comisión Gestora.

Palma puede enorgullecerse de su teatro Principal. Su aspecto suntuoso y sus condiciones insuperables por todos reconocidas y proclamadas, hacen de este teatro una verdadera joya, y no la hemos de perder.

¿Puede darse mayor cabida al teatro sin comprometer su calidad?

¿Comprometerán esas condiciones la reforma propuesta?

Esto es lo que ha de estudiarse.

Hoy se ha tomado el proyecto en consideración. No es cosa de resolver en definitiva con prisas.

Antes debe querer la Corporación Provincial rodearse de toda garantía. No quiera asumir la responsabilidad de un desacierto irremediable. La importancia de las obras que se proyectan, haría difícil rectificarlas una vez hechas. Además, aun siendo rectificables, si viniera el caso sería una operación ruinosa para la hacienda provincial.

Antes de resolver el proyecto pídase dictamen a técnicos y artistas. Dése estado público y póngase a debate la cuestión.

Es prudente hacerlo. Es conveniente. La propia Diputación ha de tener interés en hacerlo, siquiera sea para salvar su responsabilidad.

Como hemos dicho, no dudamos que el propósito de la Corporación es únicamente mejorar las condiciones del teatro; pero no comprometer sus buenas cualidades armónicas.

Es evidente que este peligro existe.

Y ante este peligro toda prisa puede ser imprudente y toda garantía ha de parecer poca.

Confiamos que nuestro ruego será tomado en consideración.

Lord Laytton de la Comisión en Encuesta de la Sociedad de las Naciones, que, según las noticias que se reciben, se halla enfermo de algún cuidado, con el doctor Schhnee, a su llegada a Bartacho (China).

INSTANTANEA POLITICA

Homenaje a Royo Villanova

No debe faltar la adhesión del cronista al homenaje que se tributará a D. Antonio Royo Villanova. Quien como nosotros vienen sosteniendo un punto de vista antiestatuista ha de hallarse identificado con el ilustre diputado que alzó su voz contra lo que Maura llamaba inconsutil unidad de la Patria, águila en vuelo a la que nadie puede arrancar ni una sola pluma.

D. Antonio Royo Villanova, es ya un venerable anciano, la barba y el pelo nevados por los años, quien conserva, sin embargo un vigor físico extraordinario, capaz de aislarse en medio de una tempestad de denuestos y de imprecaciones y hacer oir su voz por encima del tumulto, para que llegue a los rincones últimos donde alientan pechos que se niegan a reconocer el "famoso hecho diferencial".

Maestro del Derecho Público viene explicando con admirable perseverancia las lecciones de Administración pública, y en sus libros se han adiestrado numerosos jóvenes y por sus teorías caminaron muchos hasta remontarlas. Es un aragonés de Zaragoza, recio como las gentes de allí. En Valladolid ha pronunciado sus conferencias, a la sombra del árbol simbólico que preside la maravillosa fachada de la Universidad castellana.

Conserva D. Antonio todas las virtudes de su raza, empezando por el acento que mantiene fresco y vivo, como si viviera en los pueblos perdidos, extraviados de los caminos, de Aragón. Los años de batalla no han minado este carácter entero, capaz de sostener doce enmiendas en una tarde con doce discursos. ¡Cuan fácil le hubiera sido escalar si el señor Royo Villanova hubiera sido complaciente, o hubiera tolerado las demandas catalanas! ¡Cuan sencilla una ovación!

Ha preferido levantarse contra ellas. Merece el homenaje. Es una forma de plebiscito que unirá a todos, sin matiz político, a todos los que sientan por encima de los tiempos "la inconsultil unidad de la patria".

ALVAREZ DE LEON

(Reproducción prohibida).

NUESTROS COLABORADORES

ORIENTACION ECONOMICA

La baja del descuento

España es un país singular que, gracias a sus gobernantes y al bajo nivel de la opinión pública en materias económicas, tiene varias singularidades: disfrutamos del arancel aduanero más alto; y de los impuestos sobre procesos de producción y consumo más altos; y de las rentas de tierras agrícolas y urbanas, proporcionalmente, más altas; y del coste de la vida, comparado con el nivel de las retribuciones, más alto y del coste de producción más alto; y finalmente, del tipo de descuento más alto entre todas las naciones de nuestro tipo. No se dirá que no rayamos a gran altura.

Ahora parece que se levantan voces pidiendo la baja del descuento. Lo tenemos a seis %; Inglaterra al 2 y 1/2. Los Estados Unidos acaban de reducirlo también a ese tipo. Cito estos dos países porque ambos sufren una gran crisis económica, tienen millones de hombres parados, y su moneda una tendencia a la baja, hasta sabido, hubo de abandonar el 21 de septiembre del año pasado el patrón oro.

Nosotros, en vista de las mismas circunstancias, decidimos hacer lo contrario que aquellos países: ellos bajaron el descuento, y nosotros lo subimos. ¡Siempre admirando al mundo, como cuando hicimos la vigente Constitución, que tanto nos envidian las naciones extranjeras, al decir de los panegiristas del implacable Código.

Sin embargo, pudiera decirse que esa resolución, que el ministro mantiene con tanta firmeza, acusa un completo desconocimiento de la función que corresponde propiamente a una sana y racional política del descuento. La omisión del descuento no es como por lo visto cree, reducir violentamente los medios de pago y los créditos, con la vana esperanza de que eso revalore la moneda. Cuando, habiendo de pagar, faltan los instrumentos de pago, esto es: los signos oficiales por otros o por el crédito particular. Y cuando faltan los créditos a la producción y al cambio, estos se reducen con quebranto de la vitalidad económica nacional.

La función del descuento es regular la creación de poder de compra; pero la regulación no puede ser arbitraria; está indicada por el tipo de interés en el mercado; y el tipo del interés por la productividad de la inversión de capitales; de modo que cuando el tipo del descuento es superior al rendimiento normal de los capitales, sin contar prima de riesgo en la producción, se infiere a ésta un daño; y cuando es más bajo, se fomenta el consumo dando margen a la especulación.

Ahora bien; ¿cree el ministro de Hacienda que el rendimiento normal de los capitales en la producción española es más de dos veces superior al que obtienen en Inglaterra y en los EE. UU.? ¿Imagina que nos hallamos realmente en un periodo de prosperidad tal que es necesario poner frenos a la especulación, para evitar despilfarros y excesos de consumo?

Por lo contrario; las fuentes productoras están en crisis; es el momento de proporcionarles capital al tipo más bajo posible, como han comprendido en Inglaterra y en los EE. UU.; esto les permitirá conllevar la situación, y, aumentando algo el consumo, superar la crisis, si se acude con otras dedidas estimulantes. Hay, además, una crisis de confianza; el alto tipo del descuento aumenta esa desconfianza, mientras la fácil disposición de capitales es el mayor reconstituyente del ánimo deprimido.

Todas las razones que se pudieran invocar en el estudio más minucioso de nuestro régimen de descuento aconsejan que este baje. Mantenerlo alto no produce otro efecto beneficioso que aumentar las ganancias líquidas del Banco. Pero no parece que ésto sea el ideal.

BALDOMERO ARGENTE

(Reproducción prohibida).

DOS AVIADORES ALEMANES SON HALLADOS A LOS 40 DIAS

Belbourne.—Radios recibdois de Koepang, Indias Holandesas, tienen noticias del hallazgo de los aviadores alemanes Hans Bertramy Clausmann perdidos desde el 15 de Mayo y cuando estaban intentando un raid.

Unos indígenos losen contraron a 90 kilómetros de Wyndam, en lamentable estado de salud. Su agotamienladados en unas ramas de árboles a to fué tal que tuvieron que ser trasladados a lugares habitados.

NUESTROS COLABORADORES

INFORMACIONES COMENTADAS

Ha llegado la hora de pagar

El Instituto de Economía Americana ha creído servir al interés de los españoles, que hayan invertido dinero en deudas de las Repúblicas hispanoamericanas, haciendo un resumen de la cuantía, calidad y estado de las obligaciones contraídas por aquellos Estados. "En ellos—dice el Instituto informador,— ha repercutido la actual crisis mundial, con una intensidad mayor, quizás, que en otras partes del mundo, debido a tratarse de países principalmente agrícolas, muchos de ellos de monoculto, y productores de artículos cuyo consumo ha decrecido y cuyos precios apenas bastan para pagar el coste de su producción. Esa circunstancia ha obligado a los gobiernos de la ayoría de esos países a suspender el libre comercio del oro, establecer el control de los cambios internaconales y a fijar derechos de aduanas casi prohibitivos, siendo varios los que se han visto obligados a susender la amortización de sus deudas externas, cuando no el pago de los intereses de las mismas".

He aquí el montante de estas deudas según el resumen de aquel Instituto:

Argentina, 2.399.804.000 esos.
Bolivia, 205.974.274 bolivianos.
Brasil, 177.238.383 esterlinas.
Colombia, 108.329,343 dólares.
Costa Rica, 25.358.375 dólares.
Cuba, 71.979.190 dólares.
Chile, 4.105.009.359 pesos.
Dominca, 18.281.500 dólares.
Ecuador, 21.407.378 dólares.
El Salvador, 17.198.300 dólares.
Guatemala, 16.321.129 dólares.
Honduras, 7.174.063 esterlinas.
Méjico, 100.256.853 esterlinas.
Nicaragua, 21.943.746 dólares.
Panamá, 10.245.500 dólares.
Paraguay, 18.823.164 dólares.
Perú, 129.181.496 dólares.
Uruguay, 238.765.350 dólares.
Venezuela, no debe nada a nadie.

Estas cifras son indudablemente bastante exactas. Unas se refieren a diciembre de 1930; otras a julio o diciembre de 1931. En el tiempo transcurrido desde estas fechas, algunos de estos paísces han sufrido graves conturbaciones y mudanzas. Muchos de ellos no pagan no pagan con irregularidad; imponen moratorias o concientan aplazamientos y conversiones con sus acreedores. Estos países son Bolivia, Brasil, Colombia, Chile, Dominicana, Ecuador, El Salvador, Méjico, Nicaragua, Perú y Uruguay.

Yo conocía desde noviembre de 1931 un trabajo mucho más completo y documentado que el del Instituto de Economía Americana. Lo realizó el doctor William Manger, jefe de la Sección de Informaciones Financieras de la Unión Panamericana, recopilando los datos y documentos que poseía el Ministerio de Comercio de los Estados Unidos, y otras informaciones oficiales. Según esta investigación la América hispana ha absorbido entre cinco mil quinientos millones de dólares, prestados por los banqueros yanquis, y entre mil doscientos y mil cuatrocientos millones de libras esterlinas de oro entregadas por la Bolsa de Londres. Así, pues, el capital fiado por Inglaterra a América hispana (entre 6.000 y 7.000 millones de dólares) es superior al anticipado por los Estados Unidos.

Hay luego una aportación considerable de otros países. William Manger, a pesar de la abundante documentación acumulada en los archivos de la Unión Panamericana de Washington, no ha podido llegar a comprobarla y precisarla. Sus datos indican unos mil trescientos a mil quinientos millones de dólares procedentes de Francia y mil a mil doscientos millones de dólares aportados por Alemania. España apenas figura en esta estadística. Se calcula en ciento veinticinco millones de dólares el capital español invertido en Méjico; no hay cifras concretas de Cuba ni de la Argentina donde se reconoce que España tiene intereses considerables, sin contar la participación de los españoles emigrados en las actividades y las riquezas que se estiman nacionales. Nuestro único consuelo es que tamger, las aportaciones de Italia, de las poco ha podido precisar William Manque hay indicios en la Argentina y en el Perú, en suma, se puede calcular que excede de quince mil millones de dólares el capital extranjero que ha acudido en busca de ganancias a las Repúblicas hispano-americanas.

¿Este capital se ha perdido en su mayor parte? ¿Corre riesgo de perderse? ¿Ha sido estéril entregado en manos torpes? ¿Ha ocasionado, como asegura el docto profesor de la Facultad de Derecho de Dijon, Louis Baudin, todas las revoluciones que han conturbado a América en la última década? ¿Ha prolucido, en lugar de aumento de riqueza y bienestar, la honda crisis económica estudiada con sorprendente videncia por el profesor de la Universidad de Princeton, M. Kemmerer en su informe al National Foreing Trade Council de Nueva York? ¿Ha llevado a los pueblos hispanos y metídoles hasta el tuétano la corrupción del materialismo yanqui, como se confesó en la Comisión de investigaciones financieras del propio Senado de Washington?

¿Qué importa ahora todo esto; agua pasada ya? Lo trágico, lo inconcebible es que mientras el Presidente Hoover proclama e impone a Europa una moratoria para Alemania, que tiene en auge sus exportaciones, se piensa que ha llegado la hora de que Hispanoamérica pague lo que debe, por lo menos a los Estados Unidos. Ved aquí, en prueba, una información reciente, de lo que no se ha dado noticia a la prensa europea. Hace diez días quedó constituida en Nueva York una asociación de financieros que gira ya con las iniciales L. A. A. I. (Latín-American Associated Inc.) Su fin es "supervisar las inversiones de bonos que representan ciento catorce empréstitos de quince naciones, seis departamentos y quince ciudades de Ibero-América, de los cuales están pendientes de pago al rededor de un 45 por 100." Y tras esta asociación de banqueros he aquí al poder ejecutivo de la Unión, dispuesto a confundir el cobrar con el recaudar y con el intervenir. Ved qué nes son los dedos de esta mano, preparada para agarrotar, desgañir, desgañotar y estrangular. Es C. A. McQueen, agregado comercial que fué de la Embajada de Chile; es L. B. Clark que fué agregado comercial en la Legación del Uruguay. Y luego el jefe de la división iberoamericana del Ministerio de Comercio y la firma Empire Trust Company y la firma Chan- and Company... Un fiscal irá acusando uno a uno a los países deudores, e irá proponiendo qué rentas y qué recaudaciones pueden confiscarse para que torne a los Estados Unidos el oro que prodigamente se esparció a voleo sobre Hispano América y se derrochó

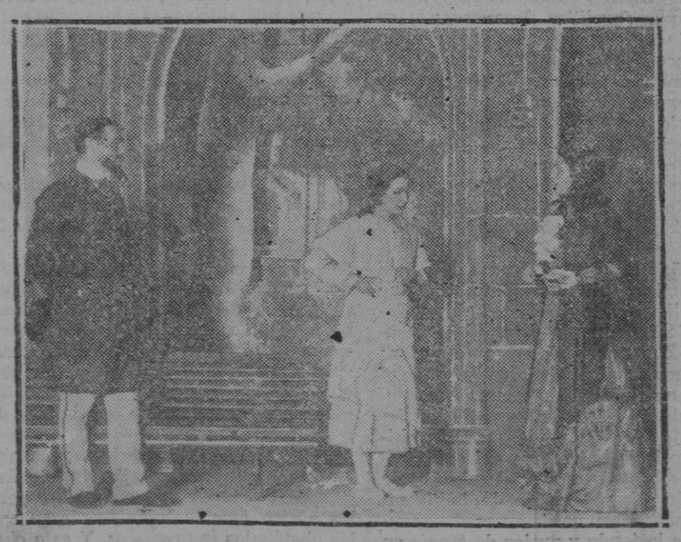

MADRID.—Una escena de la obra "Las Andanzas de Ginerillo", de doña Pilar Millán Astray, estrenada anoche con gran éxito

en su mayor parte y ha servido para desmoralizar a muchos de estos pueblos y arrastrarlos a horas de estrechez y de miseria, de violencias e inquietudes, de contiendas civiles y revoluciones.

DIONISIO PEREZ

(Prohibida la reproducción.)

ESPERANTA FAKO

Peregrinación de Católicos Esperantistas a Lourdes

El 6 del próximo mes de agosto terminarán las sesiones del XXIV Congreso Internacional Esperantista en París, y la Unión Internacional de Católicos Esperantistas ha organizado para los días 7 a 11 de dicho mes una peregrinación a Lourdes con arreglo a este programa:

Domingo 7: Llegada a Lourdes; alojamiento de los peregrinos; visita a la gruta, con sermón en esperanto.

Lunes 8: Excursión a Betharran, donde se celebrarán las sesiones del 16 Congreso Católico Esperantista.

Martes 9: Misa de comunión, con cantos y sermón en esperanto. Visita a la sepultura del sacerdote Peltier, fundador de la revista esperantista "Espero Katolika„. Procesión del Santísimo Sacramento, con cantos en esperanto. Juegos florales.

Miércoles 10: Misa en el altar de la Beata Bernardeta, con sermón en esperanto. Conferencia acerca de los hechos y milagros de Lourdes. Sesión de clausura del Congreso.

Jueves 11: Excursión a Gavarnie.

La tarjeta de congresista cuesta 25 francos; las tarjetas de familia cuestan 25 francos la del cabeza, y 15 la de cada una de las demás personas. El hotel cuesta de 30 a 40 francos diarios.

Informes detallados facilita Cl. Colas, 31 rue de la Gare, Devil (Seine -et-Vise). Francia.

El XXIV Congreso Internacional de Esperanto

El XXIV Congreso de Internacional Esperantista se celebrará en París con arreglo al siguiente programa:

Sábado 30 de julio: Primera reunión de la Internacía Centra Komitato. A las 8 y 30 de la noche presentaciones de los Congresistas y un festival, quizá un baile.

Domingo 31, a las ocho misa y sermón en esperanto para los católicos; oficios divinos en esperanto para los protestantes. A las diez, sesión de apertura. A las quince, apertura de la Universidad de Verano. A las dieciseis, sesión de los directivos de la Universala Esperanto Asocio; a las veinte y treinta, representación teatral en esperanto.

Lunes, 1. A las nueve primera sesión de trabajo; a las 13 excursión a Versalles ;a las 15 segunda sesión.

Martes, 2. A las 9 y 30 sesión pública de la Universala Esperanto Asocio; a las 11, visita a la Cámara de Comercio y a la famosa Biblioteca Esperantista; a las 12, lunch ofrecido por las "Galerías Lafayette„. A las 15, Universidad de Verano y a las 20, velada literaria organizada por "Literatura Mondo„.

Miércoles, 3. Excursión a Fontainebleau en automóvil.

Jueves, 4. A las 9 y 30 segunda sesión de trabajo; a las 15, Universidad de eVrano; a las 20 y 30 excursión en vapor a Saint-Claud.

Viernes, 5. A las 9 y 30, tercera sesión de trabajo; a las 15, Universidad de Verano; a las 21 y 30, baile internacional.

Sábado, 6. A las 10, sesión de clausura.

La comisión de alojamiento ha convenido con los dueños de los hoteles los siguientes precios para los congresistas: habitación con cama para una persona: categoría A, 35 francos; B, 30 francos; C, 27; y D, 20. Con cama para dos personas; categoría A, 55 francos; B, 45; C, 35; D, 30.

En estos precios están comprendidos los servicios, propinas e impuestos. El comité local obsequiará a cada congresista con una guia de París en esperanto, con planos de las calles e indicaciones de los Ferrocarriles urbanos, tranvías y autobuses.

CUENTOS DEL SABADO

¡Un asco de vida!

Desde el *grill* de un gran hotel, de donde salió por una intemperancia de un buen parroquiano,—bueno para la casa, pero malísimo y difícil para el servicio—, fué a parar, tras rodar descendiendo por hoteles de menor categoría y de ocupar turnos como suplente en cafés de poca monta, a aquel cabaret en el que a pesar de la escasez de trabajo anduvo dudoso y remiso en entrar.

Pero la vida apretaba y era dura. Cuarenta y siete años de una labor aperreada; durmiendo de día casi siempre y trabajando de noche, en una atmósfera enrarecida, destroza mucho una naturaleza. Y la suya se había convertido en una masa fofa en que la cabeza, que siempre había sido algo voluminosa con relación al cuerpo, se rendía y oscilaba como un globo que desciende rápidamente a tierra. Tenía sesenta inviernos y parecía hombre de diez años más. Así como otros hombres al envejecer se tornan magros, ventaja que les permite prolongar una artificial juventud, él había engordado de una manera indiscreta y linfática; y si a esto se une aquel color suyo blanco-amarillento con unas pequeñas rosetas encarnadas y grotescas en los pómulos, se comprenderá fácilmente las razones de la depreciación profesional del bueno Facundo Fernández, viudo y natural de Sanlúcar de Barrameda.

Aquella noche a que voy a referirme era una noche fatal. Su misión en ella era, por enfermedad de un compañero, la de atender a los reservados. Unos reservados oliendo a protíbulo, de vicio plebeyo y soez, de lujo de pacotilla y de mal gusto.

Por lo general, él servía en el music hall, donde aunque así, a primera vista, la faena parecía más fatigosa, no lo era, ni con mucho, al menos a Facundo así se le figuraba, pués, en primer lugar, no exigía subir y bajar un millón de veces aquella escalera pina y estrecha, de paredes cubiertas de un papel de colores escandalosos y alumbrada por farolillos japoneses; y en segundo, la gente moral, a que Fernández concedía tan gran importancia, padecía menos, por razones fáciles de comprender. En cuanto a beneficios, *tan malo era enero como febrero y lo que no iba en costuras iba en bebedores.*

Por otra parte, la estrepitosa, y hasta cierto punto sana o inocente alegría del *hall* le atolondraba y le hacía sentir menos aquel torcedor que hacía muchos años llevaba dentro. Este cilico espiritual era su hija. Una hija que más valiera que Dios se la hubiera llevado ,desde el punto y hora que desapareció de este mundo su santa mujer: una preocupación del padre Facundo el creer que de no haber muerto ésta, otra hubiera sido la manera de ser decocada, egoista y vanidosa de la chica. Pero la Palmira, que así se llamaba, en eso de la dureza de alma y de la afición a la vida atronada, había salido a una hermana de su madre, cantaora de lo jondo y mujer de *tronío* en un café de la plaza de la Alfalfa de Sevilla, y era un caso perdido.

Ya la entrada en aquel reservado fué para él violenta. No había oído, por defecto del ruido ensordecedor del jazz band y de una discusión entre un compañero y el encargado del mostrador, el timbre. Así es que se dió cuenta de que solicitaban su presencia unas palmadas escandalosas y una voz con acento extranjero que desembocaba en la planta baja por la escalerilla de los faroles japoneses:

—¡Camariero! ¡Camariero! Esto es un restaurante o es un cementerio! ¡Vaya un servicio!

Cuando llegó, después de haber contestado excusándose servilmente, una gimnasia del espíritu como otra cualquiera, vió que el parroquiano de las impaciencias y de las voces estaba a la pueta del reservado número 9. Era un mozo alto, de perfil correcto y acanallado, pelo ondulado artificialmente. Vestido de claro afectando elegancia. Tenía todo el aspecto de un *souteneur*.

—¡Hombre, gracias a Dios! Creí que te habías muerto! ¡Cada día está más cochino el Edem Palace. Lo único que sabeis hacer bien es robar. Bueno... Súbese presto dos cafés y dos copas de coñac... ¡ah, oye! y sube también una cajetilla de Kedives. Y a ver si voy yo a tener que bajar por la bandeja... porque a este paso!...

Cuando, sonriente, se disponía a marchar para traer lo pedido, Facundo oyó una voz de mujer que él de sobra conocía:

—Gino, Gino, déjalo; ya la traerán todo, no corre prisa.

Aquella voz le hizo la impresión de un tiro en la cabeza. Quedó inmóvil y perdida la facultad de pensar. Pero reaccionó. El oficio se impuso. El habito de la profesión mecánica le hizo descender como un autómata los peldaños hasta llegar a la cocina.

Mientras le colocaban en el mostrador las consumaciones se desplomó Facundo sobre una silla. Su cara estaba más blanca que un lirio. Y miraba a la escalera como si fuera una grieta que diera a un abismo por la que él tuviera que introducirse con sus cafés y sus copas de coñac que ya estaban esperándolo.

Saturio, otro mozo viejo también—aquel cabaret era para los camareros de pura sangre lo que son los ruedos de las plazas de toros para los caballos—se cruzó con él en el pasillo.

—Saturio, compañero, toma este servicio... y lléxalo al 9... si... no puedo hacerlo. Ya te diré por qué. Yo atenderé tu turno.

—No sé que tal le sentará al Rosendo. Ya sabes la mala baba que tiene. ¡Fíjate la discusión que hemos tenido hace un rato! Pero, en fin, alguna razón tendrás cuando lo haces. Lleva a una mesa mía, que verás hay dos mujeres con un viejo, una botella de pipermint, tres copas y una botella de agua.

No hizo nada a derechas, y es que era mucha la preocupación de Fernández. Sirvió como un sonámbulo, pero los sonámbulos también tropiezan con los obstáculos imprevistos. Y este obstáculo imprevisto fué una pierna vestida con un pantalón gris perla y terminada en un zapato color avellana y un calcetín a rayas verdes y negras, que le hizo derrama la botella de agua sobre ella, y caer la botella de pipermint estrepitosamente en medio del mármol de una mesa, llenando al dueño de la pierna y a una mujer pintarrajeada como un guacamayo y traje de noche lleno de abalorios bastos, de un licor pegajoso y verde.

Los gritos y los dicterios al camarero, así como el abucheo del público llegaron hasta Rosendo el encargado, quien se presentó con ademán chulo y empuje de salvador de pasos difíciles. Sacó a empujones al camarero. Respondió que *aquello no era mancha...* y que en último caso la casa respondía de todos los desperfectos...

Diez minutos más tarde, cuando aun se hacían comentarios en el salón, expresivos para los camareros, que *cada día tenían más pretensiones y ganaban como ministros, al salir* a la calle despedido el pobre Facundo, más muerto que vivo, con el smoking envuelto en un periódico, tuvo aun tiempo de oir que le decía Saturio:

—No sientas marcharte, esto es un asco, ¡le ha dado un corte en la cara el que estaba en el número 9 a la chica, que da sentimiento. De menudo jaleo te has librado y en menudo me has metido a mi. Al menos tu te marchas tranquilo. ¡Un asco, chico, un asco!

PEDRO BARRAGAN

LOS CACAHUETES CURAN LA TUBERCULOSIS Y EL INSOMNIO

Es una interesante novedad esta de que comiendo cacahuetes puede curarse el insomnio y la tuberculosis.

Se puede leer en acreditadas revistas científicas y a dichas referencias nos atenemos.

El cacahuete es rico en materias grasas y debe contribuir a la superalimentación, tan útil a los tuberculosos.

Lo que se comprende menos es la eficacia atribuída a dicho fruto como agente terapéutico contra el insomnio.

Es verdad que no siempre se comprende la acción de los remedios, aún en los más activos.

Las víctimas del insomnio podrán ensayar, pues, la curación con los cacahuetes, tal como la prescribe un yanqui, quien durante cinco años padeció frecuentes insomnios.

La cosa es muy sencilla. Se cogen cincuenta cacahuetes, se comen poco a poco, mascándolos bien y se queda uno dormido en seguida.

El inventor de este remedio asegura que jamás ha dejado de producir sus efectos.

Ya que los cacahuetes no pueden hacer daño, nada se arriesga comiéndolos.

Caballero

Para vestir bien y barato ¡no lo dude!

Sastrería Inglesa - Jaime II, 56

Señora

Para medias **La Almudaina** - Jaime II, 56

50 Dormitorios en Liquidación

Propios para casa de Campo, Hotel o Pensión, Barnizado color natural blanco. Trabajo esmeradísimo.

MUEBLES CAÑELLAS

San Miguel, 7—9, frente al Suizo

Veraneo Ideal

EN EL

Principal Alfonso Hotel

a un minuto de la playa de Calamayor

Tranvía a la puerta

Fuegos Artificiales Espinós

Depósito y venta exclusiva:

Drogrería C'AN SUAU, de LUIS RATIER NADAL

Teléfono 2413. GALERA, 8.

Ramilletes completos para jardines, fiestas y verbenas, voladores, bengalas, fuegos japoneses, acuáticos, globos, farolillos y guirnaldas.

Presupuestos y folletos gratis

Sociedad Anónima de Construcciones y Aparcelamientos

Domicilio Social: Calle Cortes, 509

BARCELONA

Delegación General de Baleares: Soledad, 37

Palma de Mallorca

EDIFICACIONES

de casas Viviendas, Chalets y Pabellones las hacemos aportándonos el solar y el 25 por 100 del valor de la construcción y el importe restante amortizándolo en diez años.

CONDICIONES ESPECIALES: para edificaciones de Pabellones, en SON SERRA, CALA MAYOR, PORTO-PI y ensanches, hasta el próximo 31 de Agosto.

TIERRAS O SOLARES: Todo interesado que desee adquirir un solar o tierra de labor se lo facilitamos cual pueda convenirle, y en condiciones de amortización ventajosas.

NUESTROS COLABORADORES

CRONICA DE ROMA

Religión y profilaxis

(Para LA ULTIMA HORA)

Recientemente el Vaticano ha publicado una orden que, con toda probabilidad, desconocerán la mayor parte de los fieles católicos, pero que conviene comunicarles, entre otra razones por ser acertadísima y quizás precursora de otras más trascendentales, pues ya es sabido que, en muchas cosas, más que el hecho importa el espíritu que los preside.

Y como Italia se halla, acerca del particular, en una situación parecida a la de España, comuniquemos por este artículo a nuestros buenos amigos los españoles, la noticia de que el Vaticano ha dado la orden prohibiendo en las iglesias el uso de los cirios, de las flores artilciales y de las imágenes grotescas, que, por desgracia, abundan.

A consecuencia de esta disposición del Santo Padre, todas las iglesias de Roma y en el espacio de 24 horas se libraron de los objetos prohibidos .Se recogieron veinticinco toneladas de cera, que se vendieron inmediatamente, se arrojaron a la basura las flores artificiales y se quitaron aquellas imágenes que por su aspecto no podían inspirar la menor devoción.

Naturalmente los exvotos han sido los primeros en desaparecer. Todos recordamos aquella colección de moldes de cera, reproduciendo casi todos los miembros y partes del cuerpo humano; las muletas, los aparatos ortopédicos y otras adminículs de más difícil descripción y sencillamente repugnantes; y luego aquellos milagros que, de ser ciertos redundarían en desprestigio del santo a quien se atribuyen...

La orden del Vaticano ha concedido, sin embargo, poderes discrecionales a los obispos de otras diócesis, especialmente en el extranjero, para tratar este asunto según sean las circunstancias, pero, de todas suertes, han recibido la recomendación de obrar con mano firme contra todo aquello que tenga sabor de idolatría. Se les recomienda también el uso de las flores naturales para el adorno de los altares, en substitución de las artificiales y de otras cosas sencillamente grotescas.

Ya se comprende que esta orden papal ha causado una consternación enorme entre los fabricantes de cirios de cera, de tal manera que una diputación de ellos fué a visitar al cardenal Sevaggini, **vicario papal, a** fin de exponerle **los perjuicios que** sufriría su industria. Pero el cardenal les contestó que los sacerdotes debían tener en cuenta, ante todo, la limpieza de la Casa de Dios y de los intereses de la higiene, cosa que no podía ser con el uso de la cera y del aceite.

Añadió que las flores artificiales y las imágenes de cartón recogían abundantes cantidades de polvo y microbios, y que resultaba en alto grado irreverente conservar objetos tan sucios en las iglesias, y mucho más cuando la naturaleza podía proporcionarlos mucho más hermosos.

Tenemos casi la certeza de que todo eso es ignorado en los países de habla española y también sospechamos que esta orden del Santo Padre no se cumplirá más que en las iglesias romanas y en algunas de Italia. Y lo creemos así porque lo cierto es que en muchas iglesias se lleva a cabo un verdadero culto idolátrico de ciertas imágenes y los fieles considerarán que si se les prohibe ofrecer velas a sus santos o ídolos favoritos y las beatas no pueden llevarles ramos de flores artificiales, ya no se les permite continuar en sus absurdas creencias, que nada tienen que ver con la verdadera religión.

Jesucristo, ya en su tiempo, prohibió la adoración de las imágenes, pues de sobra sabía que eso conduce a la idolatría, y, en efecto, algunos siglos después la misma Iglesia tuvo que autorizar las imágenes, porque sus fieles necesitaban la materialización de su fe. Lo mismo sucederá ahora, si se quieren prohibir esas cosas y es muy fácil que la tal orden quede incumplida en virtud de esos poderes discrecionales concedidos a los obispos, pues cualquiera se atreve a retirar del culto determinadas imágenes o a prohibir que una trotacoventos lleve una vela de cera al santo de su devoción.

De todas maneras es de alabar esta disposición del Santo Padre, pues demuestra su deseo de purificar material y moralmente el ambiente de la iglesia católica.

HUGO MENGUINI

(Reproducción prohibida).

Engrase a presión

Servicio permanente y económico

GARAGE (abierto día y noche)

A. BIBILONI

Teléfono automático 1.705—

Aragón 14 al 18.

LOS MEDICOS FILIPINOS SE INYECTAN SANGRE DE LEPROSOS

Manila.—La ciencia médica incorpora a sus descubrimientos y enseñanzas una nueva práctica realizada con feliz éxito por cuatro médicos filipinos.

Los estudios que sobre la lepra habían hecho estos doctores y las seguridades presentadas por los análisis sobre animales que la enfermedad no era contagiosa, les determinó a hacer una última prueba sobre ellos mismos.

Hace seis meses, silenciosamente, sin dar a nadie cuenta del hecho, los cuatro médicos, en el mismo hospital se hicieron unas instalaciones de sangre de leproso. La dosis inyectada fué de dos centímetros cbicos.

Hoy los médicos han dado cuenta de su feliz experiencia, afirmando que la lepra no es contagiosa.

Ayuntamiento de Palma

ANUNCIO: Queda abierta la cobranza en su período voluntario de los arbitrios sobre Marquesinas y Toldos del ejercicio corriente, la cual tendrá lugar en las oficinas municipales, Negociado Arbitrios, los días que transcurran desde el 25 Julio al 25 Octubre inclusive, advirtiendo que los contribuyentes que dejaren transcurrir el citado plazo sin satisfacer sus recibos, incurrirán en apremio sin más notificación ni requerimiento con el recargo del 20 por 100 por único grado, quedando este reducido al 10 por 100 si lo satisfacen desde el 26 Octubre al 4 Noviembre 1932.

Lo que se anuncia para general conocimiento de los contribuyentes.

Palma 23 de Julio de 1932.—El Alcalde, Bernardo Jofre.

MUCHACHO

de 15 a 17 años, que entienda algo de Camarero, necesita matrimonio extranjero. Buen sueldo. Razón Plaza de Sta. Eulalia, 10.

Expléndido regalo

Comprando sus vestidos en la liquidación de la antigua y acreditada casa "Motta".

Próximo traslado a la misma Plaza de Cort, números 6 y 7.

SRES. VIAJANTES

¿Quiere que sus clientes reciban los géneros con prontitud?

Ordene sean entregados a la Agencia A. Buxó, Castaños, 8, BARCELONA.

Remesa de entrada y salida todos los correos. Corresponsal en PALMA Bartolomé Mulet Berga, Siete Esquinas, 12, Teléfono núm. 1811.

Dr. Carlos de la Calleja

MEDICO Y ODONTOLOGO

Enfermedades de la boca y dientes

Consulta de 1 a 2 y de 4 a 6

Sindicato, núm. 3 - 1.°

SE ALQUILA

Local propio para Sociedad o escuela en la calle del Obispo Maura. Informarán: LIBRERIA DE J. TOUS

FINCA PARA VENDER

Hay una situada a unos 5 kilómetros de Palma, con casa, jardín y unas diez cuarteradas de tierra de cultivo. Razón: Plaza Sta. Eulalia, 10.

M.C.D. 2022

-: ACTUALIDAD TEATRAL :-

El teatro en Palma

LIRICO

Mañana domingo se celebrarán en este teatro sesiones de cine de tres tarde a once y media noche.

Se proyectará en todas ellas la grandiosa película dialogada en español "De frente marchen„ el magnífico film que tanto éxito ha obtenido estos días y que constituye la más completa creación de Buster Keaton "Pamplinas„, dignamente secundado por la bella actriz Conchita Montenegro.

Completarán el programa otras interesantes películas.

J *

El lunes festividad de San Jaime se celebrarán sesiones de tres tarde a once y media noche.

BALEAR

Para mañana domingo a las 7 de la tarde y a las 10 y media de la noche se anuncian en este teatro grandes funciones de Opera flamenca a base de los más famosos artistas de dicho género y organizadas por el divo del canto Rafael Guerrita.

Empezará el espectáculo con la proyección de la película "Muñequitas Porteñas„.

La segunda parte la ocuparán los cantadores Niño de Caracol, Niño de Olivares y las figuras cumbres Carbonerillo, Canalejas y Palanca.

En la tercera parte se presentará el cuadro flamenco compuesto por María "La Gitana„, Antonio "La guapa„, La Faraona y María Fernández.

Serán acompañadas por los profesores de guitarra Tomás Torres y Manuel Bulerías.

Cerrarán el programa los ases Carbonerillo de Sevilla, Canalejas de Puerto Real y José Palanca.

Para estas funciones regirán precios populares.

* *

El lunes día de San Jaime se repetirá el espectáculo a las mismas horas.

LUNA PARK

La compañía de Anita Tormo pondrá en escena esta noche la divertida comedia "Papa Gutiérrez„.

Dos estrenos en Madrid

EN LA ZARZUELA

En este teatro se ha estrenado el sainete en dos actos de Narvarro y Torrado, música del maestro Callejo, del cual dice da «Voz».

«No una sino muchas veces, he hablado, mejor dicho, he escrito, y estas columnas de «La Voz» pueden acreditarlo cumplidamente, de lo que a mi juicio es el sainete, que arranca de aquellos «pasos» que inmortalizaron a Lope de Rueda. No he de repetir los argumentos aducidos en una larga serie de artículos dedicados a esta curiosa divulgación literaria. Llegamos a decir—y esto si lo repetimso ahora—que los sainetes de Arniches no son tales sainetes, sino unas composiciones literarias que al sainete se asemejan, sin participar de sus cualidades inconfundibles. Y resulta que los autores que se lanzan por el camino—el buen camino—del sainete siguen fielmente a D. Carlos—uno de nuestros idolos en materia teatral—y se apartan de la verdadera senda, la que siguieron para honra suya y del género D. Ricardo de la Vega en todos sus sainetes, Javier de Burgos en algunos y Luceño en determinados atisbos. Lo sentimos por el sainete, no por ellos, ya que este camino fácil los conduce a triunfos com oel logrado anoche por *El debut de laPatro*.

El debut de la Patro es un seudosainete con todas las características de la modalidad arnichesca. Poca novedad en los tipos; el mismo artificio en los modismos que quieren hacernospasar como modelo de la expresión popular; el rebuscamiento en el chiste, que no es espontáneo, sino obra de una prolija preparación de frases... No, esto no es el sainete...; pero es una cosa que se le parece mucho, y el púbico acepta de buen grado estas cosas, que nosotros, dicho sea de pasada, no rechazamos. Es, en suma, un género teatral estimable, aunque no de reigambre clásica, de la que tan enamorados somos.

Un crítico aboga por renovar con auras de novedad el género sainetesco. Mejor sería, a mi juicio, retrotraernos a los castizos modelos y captar en la vida asuntos y personajes... ¡En la vida! Cuna del verdadero sainete.

El estrenado anoche—ya lo hemos dicho—alcanzó un éxito extraordinario. Dentro de lo que hoy llamamos sainete, no diremo que sea un modelo, pero si una estimable producción, que revela ingenio en sus autores y un profundo conocimiento de la arquitectura teatral y del público.

El maestro Calleja renovó sus antiguos laureles y compuso una partitura excelente, que sirve admirablemente las situaciones que se le ofrecen. El veterano compositor logró uno de sus mayores triunfos. «Quien tuvo retuvo»...

En la interpretación destacaron su buen arte Eugenia Galindo, graciosa y expresiva; la señorita Durán, la señora Bori, el tenor Blanco, los señores Miranda y Alavés, y por encima de todos, Jesús Navarro, que a sus dotes de actor une las de competentísimo y diestro director de escena.

Hubo muchos aplausos, y los autores, con los intérpretes de seudosainete, salieron a escena muchas veces, requeridos por el aplauso unánime de los espectadores, al que unimos el nuestro muy sincero.»

«CLAVELES DE ESPAÑA»

De esta obra, letra de Quintana y Losa, música del maestro Palomo, dice Estevez Ortega:

«De «pasatiempo cómico - lírico» califican los autores a esta obra y como tal, debe considerarse, respetando el buen sentidode ellos que, lejos de ambiciones ilegítimas, conocedores de sus propias facultades, no han pasado de sus disponibilidades intelectuales, y así han conseguido una obra sin pretensiones, pero en la que apuntan indudables aciertos y se advierte una buena disposición para este género, en los que la afirman.

Los señores Quintana y Losa, son dos autores noveles, y aunque no se les puede reconocer en esta su primera salida una gran inventiva, tiene buena disposición para el diálogo, y muestran indudables aciertos en ocasiones y una gracia chispeante, oportuna, fina y decorosa que es de estimar. No suelen ser por lo corriente los autores que se dedican a este género muy felices de expresión generalmente; antes al contrario, caen del lado de lo grosero casi siempre, y buscan la hilaridad del público con chocarerías de mal gusto, que, justo es confesarlo, suelen ser de indudable eficacia, porque la masa espectadora achabacanada ríe no siempre con lo mejor.

La obra está escrita con decoro, y si peca de algo es de excesivo lirismo.

Es lamentable que unos autores jóvenes hayan hecho un teatro tan viejo, tan manido y tan desgastado. «Claveles de España», son estampas de Andalucía, estampas que estamos hartos de verlas hasta en las cajas de pasas y en los abanicos para la exportación... Estampas con grandes chafarrinones, con gruesos de color y notas vivas de abigarrados tonos. Estampas compuestas con todos los tipos más manidos. Es el defecto principal de este pasatiempo.

La única novedad, relativa claro está, ya que hay el antecedente de «Alma en copia» y «La copla andaluza», es que casi todos los actores son profesionales... del cante jondo. Angelillo, Pena (hijo), Potenciano Alisjado (Niño de Talavera), Chilapo (La Jerezana), Luz Divina (La Morena), Encarnación Hernández (Niña de Córdoba) y los tocadores Luis Yauce y Manuel Terres y una gran bailarina: Rosarillo de Triana, que dice los versos como los declaman, por cierto, muchas primeras actrices de verdad...

Lo que atrae, no es desde luego el pasatiempo, siquera este sea mejor que muchas de las revistas que se padecen en nuestros teatros y que se hacen centenarias en los carteles. El interés estaba en los «ases» del flamenco que intervenían en la representación y pa ellos que fueron desde luego las más ruidosas ovaciones.

Los autores de la letra apenas dan motivo de lucimiento para el músico; y así y todo, José María Palomo ha compuesto una buena partitura de diez números, todos ellos alegres, pegadizos, inspirados. Se repitieron todos y algunos como un «schotis», el número de los campanilleros y una zambra gitana hasta tres o cuatro veces.

Debe dar el maestro Palomero, músico de gran inspiración, a su obra un gran valor castizo, y en él hay un valor de positivo porvenir.

El público aplaudió caurosamente los dos actos, y al final requirió a los autores e intérpretes a que salieran a recibir el homenaje del público complacido.

Lo que se dice en Barcelona

Que las Empresas están encantadas porque el tiempo les es sumamente propicio a los negocios.

Que con el fresco imperante los locales cerrados se ven concurridos y semejan la iniciación de la temporada del otoño.

Que a este paso y si el tiempo se mantiene propicio como ahora, este "verano„ no dejarán de funcionar un regular número de teatros que en años anteriores el calor echaba a rodar y... "asesinaba„.

Que la compañía Velasco salió el pasado lunes para Valencia, donde piensa actuar siete días prorrogables.

Que hay suma expectación para conocer "Los Julianes„, de Eduardo Marquina, que estrenará el día 22 la compañía Xirgu en el teatro Goya.

Que este teatro no se sabe que orientación tomara la temporada próxima ni quién será el que lo explote.

Que la Xirgu piensa dar a conocer a nuestro público en los diez días de actuación (que puede rebasar el límite si el negocio va floreciente). "La duquesa de Benamejí„ de Machado y "La serrana de la vega„, de Vélez de Guevarra.

Que un empresario opulento de Madrid hace gestiones para quedarse con uno de nuestros teatros.

Que el primer actor Emiliano Latorre ha vencido a Baco tras ruda batalla y piensa, de nuevo entronizarse magnate.

Que el haber vuelto las copas boca abajo no es extraño que le pinten oros.

Que Luisita y Conchita Wieden, que figuraban en la "torunée„ de "El huevo de Colón„ por Cataluña, salie para Valencia el pasado martes, donde piensan pasar el verano.

Que el 25 del corriente se representará, tarde y noche- en el Bosque de Mataró "L'áliga roja„.

Que Pepe Viñas navega rumbo a Barcelona con empresario, dispuesto a formar compañía y salir inmediatamente hacia Filipinas.

Que muchos artistas piensan no aceptar contrato, puesto que aquel clima los acatarra.

Que Bori no irá a nuestro Apolo sino al Avenida de Buenos Aires, con una compañía de revistas.

Que se halla en esta Antonio González del Castillo y... sus gafas.

Que está más que orondo porque "Katiuska„ y "Las Leandras„ siguen representándose... fuera de Barcelona.

Que el banquete a la mimosa y besuqueteadora Margarita Carvajal tendrá efecto el día... 29 y... en el Tibidabo.

Que sin duda se ha elegido este sitio para que la altura de montaña y el rostro de la homenajeada nos hagan "rodar„ la cabeza„.

Que el maestro Balaguer ha formado en Madrid una compañía para emprender "tournée„ por el Norte.

Que las obras de batalla serán "Katiuska„ y "Al dorarse las espigas„.

Que debutará el día 22 en la Coruña.

Que los elementos contratados son: Ramón Peña, Conchita Panadés, María Téllez, Matilde Xatart y Joaquín Montero.

Que, aunque se propale que la compañía Penella será la que iniciará la próxima temporada del Victoria no hay nada en firme.

Que la "tournée„ de "El huevo de Colón„ por Cataluña ha quedado atascada.

Que en cambio en el Circo de Zaragoza, donde actúa la compañía, la obra se mantiene en los carteles y da público.

Que Pepe Santpere no va este eño al Barcelona, aunque se haya propalado con insistencia la noticia.

Que luego de Carmen Díaz irá al favorecido teatro de la Rambla de Cataluña una formación de variedades de cuyos elementos componentes se guarda extraordinaria reserva.

Que ha tenido confirmación el rumor de que se iba a representar "Carmen„ en las Arenas.

Que se cantará el próximo sábado por el tenor Famadas, lidiándose un novillo con todas las de la ley, para dar más realce y autencidad al espectáculo.

El Doctor Fuentes Marcos

DE SEVILLA

Por permanecer en ésta una temporada, recibirá consulta de medicina general y especial de enfermedades de PECHO.

Calle Portugal, 60, (Son Españolet).

TEATRO LIRICO

Temporada de Verano

Mañana de 3 tarde a 12 noche sesiones contínuas

DE FRENTE MARCHEN

En español, por

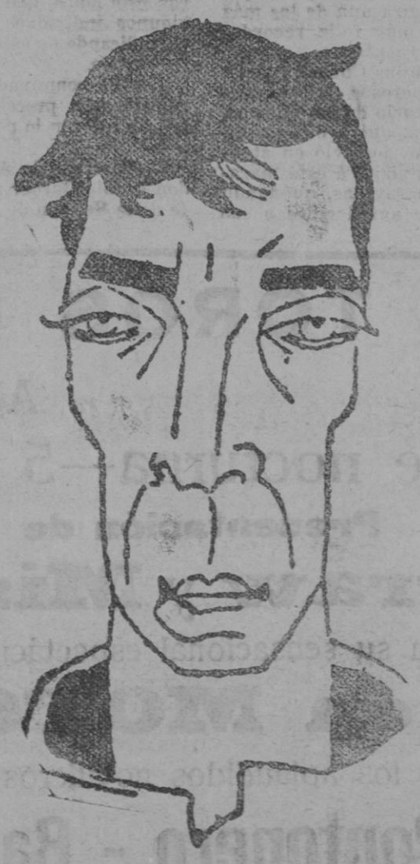

PAMPLINAS

y Conchita Montenegro

Totalmente hablada en español

Una película que verá todo Palma

EN EL

ROYAL ROOF

(Jardín de Verano del Hotel Royal)

se presentará la muy célebre orquestina

BARCELONA JAZZ

TODOS LOS DIAS:

5 de la tarde, meriendas-thé dansant (Pesetas 3)

10 de la noche, soirée dansante (precios de Bar).

Hoy día 23 VERBENA DE GALA

Mañana día 24 VERBENA MADRILEÑA

Resérvanse mesas Teléfono 1200-1201.

Mesa revuelta

Eulogio Velasco pensaba descansar al terminar su actuación en el Poliorama de Barcelona, y ya no descansa.

Hará en Valencia, donde la compañía de Velasco tiene predilección notoria, una temporada breve a base de "Noche del cabaret„, comedia lírica, que sin las groserías al uso, entretiene y divierte.

Seguramente que la presentación será en el teatro Apolo de la capital valenciana.

* *

Celia Gámez, según manifestaciones hechas a un periodista aragonés, aspira a cultivar el género de alta comedia, por el que siente especial cariño.

Por ahora seguirá en el frívolo. Desde septiembre a febrero actuará en el Pavón de Madrid. Después una temporada en el Cómico de Barcelona.

Y en seguida realizará un viaje de evocación a la Argentina, su tierra natal, en la que hace siete años que no ha estado, y a continuación vuelta a España, a la que quiere con toda su alma, porque aquí logró la categoría que tiene de indiscutible primera "vedette„ del género frívolo.

Esta última afirmación es nuestra y del compañero de Barcelona.

* *

La nueva empresa del Principal de Zaragoza según nuestras noticias, tiene ya compañía para suceder a la de Vico-Carbonell que, como anunciamos, hará las fiestas del Pilar.

Desde mediados de octubre, hasta el veinte de noviembre ,actuará la de la notable actriz argentina Camila Quiroga, para dar a conocer algunos estrenos y las obras de su exclusivo repertorio.

* *

En la compañía titular de Lara habrá modificaciones.

Por de pronto ha salido Anita Carnava y ha sido contratada para sustituirla Angelina Vilar, que perteneció muchos años a la titular del María Isabel.

También dejará de pertenecer a la compañía de Lara, Manuel Dicenta, que será sustituído por otro buen galán, que actuó en Zaragoza la pasada temporada en la compañía de Isbert. Nos referimos a Vicente Moya.

* *

El agente teatral Ernesto Cases está formando una compañía de revistas y género frívolo para que actúe en el teatro Paíret de La Habana.

Hasta ahora, entre otros artistas, ha contratado a Elenita Cánovas, Carmen Diadema, Enrique Povedano y Alfredo Coronera.

Todos éstos y los otros embarcarán en Santander el día 4 de septiembre en el vapor inglés "Reina del Pacífico„.

* *

Don Manuel Linares Rivas ha entregado a la compañía de Antoñito Vico una nueva comedia titulada "Romance de fieras, comedia de personas„.

Se trata según los que escucharon su lectura, de una obra vigorosa, fuertemente dramática, cuyos ensayos comenzarán inmediatamente, pues la compañía Carbonell-Vico quiere ya representarla este verano en su "tournée„ por el Norte.

* *

El día 13 fué el grupo de estudiantes que forma la caravana teatral "La Barraca„ y representó en el teatro Principal varios entremeses de Cervantes.

Los estudiantes visten mono de mecánico y llevan insignias de la F. U. E.

Iban a representar en la plaza mayor, al aire libre, "La vida es sueño„ de Calderón, pero a última hora se dispuso que la función se celebrara en el claustro de San Juande Duero.

Pocoantes de comenzar la función se presentó un grupo de individuos, armando un escándalo fenomenal protestando de la forma de dar las funciones y del precio de las localidades. Los alborotadores proferían gritos contra la F. U. E. y tachaban a los estudiantes de enchufistas.

Los estudiantes trataron de aplacar los ánimos, ofreciendo dar una función gratis; pero como arreciaran en sus protestas, hubo necesidad de suspender la representación.

* *

El pasado sábado debutó en el García a Barbón, la compañía de Lola Membrives, con "El abanico de Lady Windermore„ de Oscar Wilde.

* *

Se ha despedido del público de Pamplona la compañía del teatro de la Comedia, de Madrid, que ha actuado unos días en el teatro Gayarre.

* *

También ha terminado su actuación en el Olimpia, compañía de Aurora Redondo y Valeriano León.

* *

En Córdoba, donde se hallaba hace días en unión de sus camaradas de profesión impresionando la versión sonora de la película "Carceleras„, ha fallecido repentinamente el notable actor cinematográfico Enrique Lacasa. Ya había terminado su papel de "Tío Chupito„—el mismo que creó José Montenegro en la versión muda de dicha película—y se dispona a regresar a Madrid en unión de la compañía, cuando, sin que nada hiciera sospechar su prematura muerte, se sintió indispuesto y falleció a las pocas horas, rodeado de sus compañeros.

* *

Ha debutado en Cádiz la compañía Meliá-Cebrián, con "Anacleto se divorcia„.

El público que llenaba el teatro, aplaudió la labor de Pepita Meliá y Benito Cibrián, e hizo levantar varias veces el telón al final de los actos.

* *

La noticia todavía no tiene carácter oficial.

Se trata, según referencias autorizadas, de rendir al compositor valenciano un homenaje grandioso.

Las gestiones van encaminadas a que en este gran homenaje tomen parte los más destacados elementos valencianos de larte lírico.

Tenemos entendido que se han ofrecido varios artistas de gran prestigio, deseosos testimoniar su adhesión cordial a don José Serrano.

Rialto

(Refrigeración por aire a base de hielo)

Hoy y todos los días a las 3 y media

EL CARNET AMARILLO

Elissa Landi y Lionel Barrymore

En español

Y otras cintas

DE GRAN INTERES

Por 8'50 ptas. en Palma de Mallorca y 9'25 por correo, se enviará certificado, un tomo, 32 x 22 de la importantísima Teneduría de Libros por Partida Doble, Cálculo Mercantil, Correspondencia Comercial, Balances, Prácticas de Teneduría, Preparación de Cuentas para abrir y cerrar los libros y otros datos interesantes, titulada:

Contabilidad Mercantil Simplificada

del Profesor Mercantil F. Font, con la cual toda persona puede hacer la Carrera de Comercio y de Tenedor de Libros, en toda su extensión teórico-práctica, en el plazo de treinta días, sin necesidad de escuela, academia ni profesor alguno. Los pedidos con su importe por Giro Postal a Don M. Serra Bennassar, Plaza de Sta. Eulalia, 10.

Caduca el 5 agosto.

M.C.D. 2022

TEATRO BALEAR

Mañana a las 7 tarde y a las 10'30 noche

Acontecimiento de Opera Flamenca

Los ases del cante y baile

Informaciones

En pro de Mallorca

Esta mañana ha recibido la visita el señor Alcalde, del Diputado a Cortes D. Alejandro Jaume, quien ha sido portador de gratas noticias para el Ayuntamiento. Ha manifestado el señor Jaume, que una vez que hubo conseguido, juntamente con el señor Carreas (a quien se debe la parte principal del éxito por su estrecha relación con los altos funcionarios del Ministerio) que de las 600 mil pesetas comprendidas para Grupos escolares, de las condiciones de las de Palma. se destinarán 200 mil a nuestro Ayuntamiento. Advirtieron los diputados mencionados, la situación embarazosa en que quedaría colocado el Ayuntamiento ante la necesidad de realizar en lo que resta del año obras por valor de 400 mil ptas. para poder percibir reglamentariamente las 200 mil del Estado. En tan corto plazo le habría de ser muy difícil al Ayuntamiento procurarse los recursos necesarios y casi imposible justificar obras de esta cuantía.

A solventar esa dificultad dedicaron los señores Carreras y Jaume todos sus esfuerzos que se han visto coronados por el éxito. El acuerdo del Ayuntamiento de subastar cualquiera de los proyectos escolares cuyo presupuesto alcance por lo menos l cifra de 400 mil ptas. será título bastante para que el Ministerio de Instrucción Pública libre, a justificar, las referidas 200 mil pesetas.

Han conseguido también, los señores Carreras y Jaume, nos dijo el Alcalde, la promesa del Director General de Primera Enseñanza señor Llopies, que reserve la cantidad correspondiente a colonias escolares en espera de que se remitan los justificantes del pasado año.

Nos ha manifestado también el señor Jaume, que la semana entrante el señor Carreras celebrará una entrevista con el señor Núñez de Prado continuando las gestiones sobre los edificios y terrenos del ramo de guerra. El señor Jaume se muestra muy optimista en este asunto y abriga la esperanza de que si el señor Azaña realiza su prometida visita a Mallorca (y ello depende de las vacaciones parlamentarias) el asunto quedará ultimado. De esa proyectada visita del Jefe del Gobierno espera el señor Jaume resultados provechosos para Baleares.

Palestra

Esta mñana han llegado los organizadores del Campamento Palestra que se instalará en Cala Bona en lugar de Sta. Ponsa.

Mañana por la mañana llegarán los estudiantes que han de acampar en el mencionado lugar hasta el 6 de agosto próximo.

La Juventud Escolar nos ruega que hagamos público que todos los estudiantes de Palma que deseen asistir pasen por el locl social hoy de 7 y media a 8 de la noche.

De la Diputación

Se reunió la Comisión Gestora enterándose de una instancia presentada por el concesionario del Teatro Principal don Serafín Sureda en la que propone como ampliación a la que presentó para optar al concurso de arrendamiento, practicar reformas en dicho Teatro en la parte que afecta al segundo piso y paraíso dotándolos de mayor número de localidades ,anticipando el importe de las obras a fin de no ser gravadas a la Diputación.

Igualmente propone instalar una completa calefacción, dos bares, una nueva embocadura para el escenario con ricos tapices ,destinar una nueva dependencia para decorado y enseres y otras mejoras.

La Comisión Gestora resolvió, que en principio le parecía bien el anteproyecto que a la instancia acompaña el señor Sureda pero que entendía, y así lo acordó que el solicitante debe presentar un croquis en color que dé perfecta idea del aspecto que ofrecerá el Teatro Principal después de realizada la reforma a fin de que con completo conocimiento de causa asegure la estética y la parte artística de las localidades que hayan sufrido la reforma.

La Comisión Gestora visto el concurso convocado para presentar bocetos para la realización de un cuadro que simbolizando la República Española sea colocado en el testero del Salón de sesiones del Palacio provincial, y conforme a la base 5.ª de dicho concurso ,acordó por unanimidad no hacer adjudicación, declarándolo desierto.

* *

Suscripción pro-Radium.

Suma anterior, 9.163'30 pesetas.

Médicos y farmacéutncos del Cuerpo de la Beneficencia provincial producto de la cuota individual de 25 pesetas, 525, id.

D. Antonio Caubet Pons, 100, id.

De Política

CIRCULO TRADICIONALISTA

Hemos recibido las siguientes líneas:

"Para conmemorar la fiesta del Santo Patrono de España Santiago Apóstol, dicho Círculo celebrara los siguientes actos:

Por la mañana a las ocho y media, misa de Comunión general en la iglesia de la Concepción.

Por la tarde a las 6 gran velada y conferencia en el local social bajo el siguiente programa:

1.° Himno del Requeté por el Orfeón Tradicionalista.

2.° El paso de la comedia de los hermanos Quintero "Herida de Muerte". Reparto: Araceli, Señorita Bransuela; Jacinto, señor Roca; Eduardo, señor Cladera; Fermín, señor Vidal.

3.° Pieza a piano por la señorita María Manzano.

4.° Conferencia a cargo de don Bernardo Esteva.

5.°Barcarola de Mendelsson (coro a 4 voces), por el Orfeón Tradicionalista.

6.° El juguete cómico en un acto de Luis Montero "El sombrero ancho". Reparto: Rocío, señorita Castañer; don Pepe, señor Roca; Joselillo, señor Vidal.

Nota: La Junta de propaganda ruega a todos los señores socios que por causa involuntaria, no haya recibido invitación se dé por invitado.

Otra: El motivo de celebrar dichas fiestas el día 24, en vez del día 25 festividad de San Jaime, es por no restar concurrencia a los actos religiosos de la parroquia del Círculo".

Instituto antituberculoso

En fecha muy próxima se procederá a la inauguración del mencionado Instituto Antituberculoso, instalado en la casa núm. 20 del Paseo de la República de esta capital.

Sin perjuicio de facilitar ulteriormente otros detalles a nuestros lectores, podemos desde luego consignar que la actuación del Instituto tendrá carácter científico, de apostolado y educación popular en la lucha antituberculosa y de tratamiento de enfermos. Para lo primero, cuenta con una biblioteca especializada, sala de conferencias y laboratorios de histología y anatomía patológica, bacteriología, serología y química. El apostolado de salud pública antituberculosa, se efectuará valiéndose de los procedimientos más modernos y de máxima eficacia contra la llamada peste blanca. Los Dispensarios Blancos, a base de las grandes Secciones de adultos e infancia, realizarán funciones de consultorio médico, disponiendo de personal técnico especilizado y de instrumental y material completo.

El Instituto forma parte de la Obra Antituberculsa de la Caja de Pensiones para la Vejez y de Ahorros, que, hasta el presente, ha venido actuando principalmente por medio de su Sanatorio Antituberculoso de Torrebonica y los dos Dispensarios instalados en esta ciudad. Han cooperado a la creación del propio Instituto, entidades y particulares de toda España, destacándose la aportación del Instituto Nacional de Previsión y de sus Cajas Colaboradoras, así como la de los organismos integrantes de la Confederación Española de Cajas de Ahorros Benéficos.

Tributación por utilidades de los Comerciantes e Industriales individuales

La Delegción de Hacienda llama la atención de los interesados acerca de la Circular publicada en el Boletin Oficial de la provincia del 21 del actual referente a la tributación por Utilidades de los comerciantes e industriles individuales que en uno o varios municipios tributan por Industrial con una cuota del Tesoro superior en total a 1.500 pesetas por alguno o varios de los conceptos que en dicha Circulr se especifican, cuyos contribuyentes deben presentar la oportuna declaración jurada de las industrias que ejercen dentro del plazo que finirá el 15 de Agosto próximo.

Incendios

El vecino de San Juan (Ibiza) José Roig Serra de 57 años con domilicio en "Ca'n Vidal"; denunció ante el jefe de la guardia civil del puesto de dicha demarcación que el día 16 se había declarado un incendio en una de sus eras, quemándose 134 haces de cebada, 68 quintales de paja, ocho cuarteras de habas y cuatro y media de arvejones.

Se hacen averiguaciones para saber si el hecho es casual o intencionado.

* *

En "Ca'n Vicent d'es Ferré". del término de San Antonio se produjo, también, un incendio.

La dueña de la casa Francisca Costa Torres, manifestó que a las 15'30 horas del día 16, fué con su hijo a labrar las tierras de otra finca y que, a la media hora, vieron desde el campo, que de aquella propiedad salía humo corriendo a enterarse de lo que ocurría y viendo con la consiguiente sorpresa que ardía la paja que tenía almacenada en el pajar.

El hecho se considera casual.

Fomento del Civismo

El pasado domingo día 17 del actual tuvo lugar la anunciada excursión colectiva que esta entidad había organizado a las Cuevas del Drach y Porto-Cristo.

Como va siendo ya costumbre, el elemento femenino, animó nuevamente con su presencia esta excursión, imprimiendo las jóvenes y lindas viajeras, que en gran número concurrieron, un colorido y una simpatía que hicieron de esta gira una de las más atractivas y de más feliz recordación.

A la entrada de las Cuevas fueron recibidos los numerosos excursionistas por el propietario de las mismas, don Juan Servera, quien con exquisita amabilidad se desvivió en atender a estos en su visita a esta maravilla entre las maravillas, quedando todos sumamente agredecidos a sus atenciones.

Las grutas fueron recorridas en su totalidad, invirtiéndose varias horas en admirar sus diversas partes, especialmente la denominada Cueva de los Franceses y el maravilloso Lago aMrtel que surcaron los expedicionarios en graciles embarcaciones.

Luego de pasar el día agradablemente en Porto-Cristo, lugar en que almorzaron, y donde, aprovechando el día expléndido que hacía. fueron en gran número los que disfrutaron de las delicias de sus tranquilas aguas y después de una parada en Manacor se regresó a Palma, dando fin a esta excursión que ha cerrado la temporada excursionista que con brillante éxito ha llevado esta entidad.

Las estaciones de Radio

Al visitar esta mañana al señor Gobernador nos ha manifestado que el Jefe de Telégrafos le había solicitado que designara un agente provisto de mandamiento judicial para que, en unión del personal designdo por Telégrafos, proceda, según ordena el vigente Reglamento, para el Régimen de Estaciones de Radio, a la incautación de los aparatos radioreceptores clandestinos.

Ha añadido el señor Gobenador: Me interesa lo pongan en cnocimiento de los radio escuchas a fin de que, los que deseen ponerse dentro de la lepalidad lo hagan, en su beneficio, sin pérdida de momento.

Según me informa el Jefe de Telégrafos existen en gran número los aparatos clandestinos, así en establecimientos públicos y casas de venta como particulares.

Notas del Mar

El "Af Chaman"

La fragata a vela, sueca, escuela de marineros de 1.320 toneladas va al mando del Capitán de fragata, Wilhelm Lilliehook.

Dicho buque, que procedí de Karlskrona permanecerá hasta martes en Alcudia de donde saldrá para Casa Blanca.

La dotación del buque la componen 11 oficiales, 15 suboficiales y 233 jóvenes marineros.

Ayer estuvo el Comandante en Palma haciendo varias visitas a las autoridades, acompañado del consul de Suecia de esta plaza, don Carlos E. Fruberg, haciendo las autoridades contravisitas por la tarde en el Consulado de Suecia.

Asuntos municipales

Ha estdo en la Casa Consistorial el Consul de Francia Mr. Mougin, al objeto de agradecer al señor Alcalde su mas vivo agradecimiento por las atenciones tenidas con motivo de la inauguración de la nueva Casa Consulado de Francia, que coincidió con la fiesta Nacional de la República de Francia, el 14 de julio.

El día de la expresada visita, el alcalde estaba ausente de Palma y no pudo testimoniar personalmente a Mr. oMugin el acto tenido de exquisita cortesía.

* *

El señor Jofre nos ha dicho que hoy ha impuesto el máximum de multa, que la ley señala a todos los individuos que ayer a primera hora de la mañana fueron sorprendidos a su entrada a la ciudad, con leche aguada, en cantidad de más de 100 litros.

El señor Alcalde además nos ha agregado que está dispuesto a acabar con este abuso que vienen cometiendo algunos individuos poco aprensivos, perjudicando de este modo la salud del vecindario.

Les ha conminado, que en caso de reincidencia, procederá severamente, de acuerdo con lo estatuído en la Ley.

* *

El Teniente de Alcalde de Sanidad, don Emilio Darder acompañado del Jefe de la Sección de Veterinarios señor Garriga, estuvo en el Matadero Municipal, en visita de inspección, ante la noticia tenida de que había una epidemia porcina.

El señor Darder, nos ha manifestado que de nueve cerdos que habían ingresado en dicho establecimiento encontraron dos atacados de dicha enfermedad, tomándose inmediatamente las debidas medidas para evitar todo contagio y asegurar por completo que la carne que se expenda esté en las debidas condiciones para bien del público en general.

El Sr. Gobernador a Mahón

Nos ha dicho el señor Gobernador que, el lunes, a las cinco de la mañana saldrá de Palma para Alcudia, donde, en este último puerto, tomará el vapor que sale a las siete de la mañana para Mahón.

Va en visita oficial y pasará el señor Manent en Menorca unos días.

Le acompañarán los señores Serra y Roca diputados por Ibiza y Menorca.

Es muy posible que le acompañen también, los señores don Bernardo Jofre y don Francisco Juliá, a quienes ha invitado, como igualmente el señor Morales de Ibiza.

Los referidos señores Jofre y Juliá contestarán esta tarde al señor Gobernador si le acompañan o no.

Se encargará de los asuntos del Gobierno Civil durante la ausencia del señor Gobernador, el secretario don Ramón Martínez.

Jurado Mixto del Trabajo de Industrias Químicas de Baleares

(Sección de Curtidos)

Este Jurado Mixto en sesión de día 21 de los corrientes, acordó recordar, por medio de la presente nota, a todos los patronos de su jurisdicción la obligación que tienen de otorgar a sus respectivos obreros ls beneficios del art. 56 de la vigente Ley de Contrato de Trabajo, que consiste en conceder a aquéllos que lleven un año trabajando a sus órdenes siete días (laborables) de vacaciones con percibo íntegro de sus correspondientes jonales.—Palma 22 de julio de 1932. — El Secretario, Jaime Rebassa.—El Presidente, Fernando Leal.

Duodécimo Salón de Otoño

La Asociación de Pintores y Escultores, fundadora y organizadora del Salón de Otoño, pone en conocimiento de los artistas que la admisión de obras para el del corriente año, tendrá lugar en el Palacio de Exposiciones del Retiro (Parque de Madrid) del 5 al 15 de septiembre inclusives.

Para más detalles dirigirse a la Asociación, Avenida de Pí y Margall, 18. Teléfono 94961.—Madrid.

Servicios de la Guardia Civil

Un billete falso

El vecino de Mahón, Jaime Garriga Orfila, denunció ante la guardia civil que hace unos dos meses el vecino de San Luis, V. U. C., ro, de 32 años, le cambió un de 50 pesetas que resultó se negándose luego a cambiarselo vitando, además, al denunciant viera de cambiarlo en otra par

Dicho individuo después de rogado fué denunciado ante el correspondiente como expende moneda falsa.

Infracción a la Ley de co

La Benemérita del puesto de nitx da cuenta al señor Gobe de haber denunciado ante el do correspondiente a un in por infracción a la Ley de Co

Robos

El vecino de Algaida don G mo Amengual Pascual denunc la Benemérita que, de una fi su propiedad había notado a algunas gavillas de habas.

Practicadas averiguaciones tuvo a un individuo que se autor de la referida y de otra tracciones.

Nota importante para gremio de chofers

Se nos ruega la publicación siguiente nota:

"Por la presentese recuerda patronos la obligación que por acuerdo de este Jurado Mi solicitar permiso a este Jurado 24 horas de anticipación en de querer variar el dia de de fijado en la instancia el nu que deban disfrutarlo.

Asimismo se recuerda a los res patronos que con arreglo a dispone el artculo 56 de la L Contrato de Trabajo, deberán der a sus obreros siete dias de ciones, sin descuento alguno salarios, y debiendo avisar Jurado Mixto del dia en que cen a disfrutar dicho periodo caciones.

Palma 22 de julio de 1932 la Comisión Inspectora, Juan ter...

LA PROTECTORA

Sábado 23 y Domingo 24 a las nueve y media

Grandes Verbenas

a beneficio de los socios inútiles en los

Jardines del Mirador

amenizadas por la renombrada orquestina MALLORCA

El sitio más fresco de Palma.

Expléndida iluminación

LIQUIDACIO

En los "Almacenes Bauzá" Cort, 13. Grandes regalos.

Notas del Carne

PERSON

Ha ingresado en la Escuela rior de Guerra, con uno de meros numeros, despues de tes oposiciones, el joven cap Infantería don Jeronimo Ll Ginard, hijo de nuestro amigo niente Coronel del Regimien mero 28, don Pedro Llompart.

Les felicitamos.

* Con el nacimiento de una ta niña ha visto aumentado gar, nuestro amigo, el Abogad Antonio Obrador Rotjer.

Reciban los consortes Ob Caubet, nuestra enhorabuena.

* Después de pasar revista fuerzas de Carabineros de es las, anoche regresó a la pen el Coronel don Francisco Ball y su capitán-Ayudante D. Jai lacios.

* Ha sido aumentado el ho nuestro amigo don Juan Ferre vá con un hermoso niño.

Reciba nuestra enhorabuen

DE

* Esta mañana en la gasolin la Compañía Arrendataria de cos ha salido para Cabrera mandante Militar General don do Balmes acompañado del C de Infantería don Mariano Ma de su ayudante Comandante don los Moncada.

Esta tarde ha regresado a P

* En el vapor "Mallorca„ ay de regresó de Ibiza el Coronel fantería jefe del Regimiento n don Mariano Marote Lucio de gas acompañado del capitán ay te Sr. Feliu.

* Esta mañana han llegado celona don Luis Maroto, don Bestard, don José Mulet, don Ge mo Llambías, don Juan Oliver Antonio Vidal y don Miguel Sa

* De Mahón han llegado ho Francisco Serra, don Jaime Pa don José Stelgel.

* Tienen esta noche decidido je para Barcelona don Juan Pe

PLAZA DE TOROS DE PALMA

HOY 23 Julio — A las diez y cuarto noche

Interesante nocturna—5 novillos 5

Presentación de

Mister Sagraw y Mister Aresta

con su sensacional espectáculo

REJONEO en MOTOCICLETA

y los aplaudidos novilleros

Barquero - Pontonero - Bartolomé Solá y Juanito Pomar

Niños y Señoras, 1 peseta

M.C.D. 2022

don Francisco Rosselló, don José Matas, don Juan Barceló, don Ramón Villalta, don Miguel Aguiló, don Emilio Rodriguez ,don Daniel y don Jesús Segura, don Pedro Seguí, don Mateo Pallarés, don Francisco Bernat y don Antonio Figueroa.

* Esta mañana ha regresado de Madrid, el Diputado a Cortes y Presidente de la Diputación Provincial, don Francisco Juliá.

* Mañana marcha a la península, nuestro amigo, el Médico-Oculista, don Juan Canet Fontcuberta.

* En el vapor directo de Valencia piensan marchar mañana, nuestros amigos, don AntonioQ ués, don Rafael Recio, don Manuel Rotger y don Fernando Truyols.

* Para pasar una temporada con su familia, ha llegado de Buenos Aires, nuestro amigo, don Rafael Oliver acompañado de su distinguida esposa, doña Herminia Risoto.

* De Madrid ha llegado hoy, por vía Barcelona, nuestro amigo, el Diputado a Cortes don Alejandro Jaume.

* Ayer llegó de Barcelona, nuestro estimado amigo don Magín Anglés Vilella, Jefe de la Zona contributiva de Granollers y Terrasa, acompañado de su esposa doña Pepita Piña, al objeto de pasar unos cuantos día en esta ciudad, al lado de sus familiares .

ALMACENES CASA ROCA
Lonjeta, 53
Artículos para fiestas y verbenas

RELIGIOSAS

PARA MAÑANA

CUARENTA HORAS. — Continúan en San Juan, dedicadas a San José. A las seis exposición del Santísimo. Por la tarde, a las siete y media, Rosario, ejercicio y reserva de S. D. M.

OTRAS FUNCIONES. — En la Misa mayor de la Santa Iglesia Catedral Basílica habrá sermón por el M. I. señor don Enrique Ibáñez Rizo, Canónigo.

En San Francisco, a las ocho y media, comunión general para los terciarios, de San Francisco. Durante la misa canto de la Salve y Virolay.

En San Felipe Neri, a las siete de la mañana, meditación; a las diez, misa y plática por el R. P. Director.

En Montesión, a las siete y media comunión general para la Congregación de Madres Cristianas.

En la Consolación, a las ocho, Misa de comunión general para los socios del Niño Jesús de Praga con plática por su M. I. Director.

VISITA.—A Ntra. Sra. de la Merced, en la Merced.

LUNES

SANTOS.—Santiago, Apóstol, Patrón de España.

CUARENTA HORAS.—Concluyen en la iglesia de San Juan dedicadas al glorioso Patriarca San José.

Por la tarde, a las siete y media, rezo del Santo Rosario, ejercicio y solemne reserva de Su Divina Majestad precedida de solemne Tedeum.

OTRAS FUNCIONES.— En la Santa Iglesia Catedral Basílica fiesta solemne en honra de San Jaime.

A las nueve y tres cuartos Prima, Tercia, procesión claustral y Misa mayor en la que ocupará la Sagrada Cátedra el Reverendo señor don Pedro Bonnín, adscrito a la Basílica.

En la iglesia parroquial de San Jaime, se celebrará solemne fiesta dedicada al glorioso apóstol San Jaime.

Se celebrarán misas cada media hora.

A las diez se cantará Tercia solemne y a las diez y media Misa mayor con sermón por el Rdo. señor don Estanislao Domenech, Pbro.

Por la tarde, después de lrezo del Santo Rosario solemne ejercicio en ohonor de Santiag Apóstol, titular de la parroquia.

VISITA.—A nuestra Señora de la Anunciación en la iglesia de la Anun

LIQUIDACION
En los "Almacenes Bauzá" plaza de Cort, 13. Grandes regalos.

MARITIMAS

ENTRADAS.—Hoy ha llegado con el pasaje, valija y carga.

De Barcelona el "Ciudad de Barcelona„, capitán don Francisco Nadal.

De Mahón el "Bellver„, capitán don Juan Molina.

DESPACHADOS.— Esta noche a las 9 saldrá para Barcelona con el pasaje, valija y carga el "Ciudad de Barcelona„, capitán don Francisco Nadal.

Para Valencia el "Canalejas„ patrón don Juan B. Matas.

Para Barcelona el "Carmen„, patrón don Ambrosio Suau.

Para Alicante el "San Rafael„, patrón don Bartolomé Bosch.

Para Palamós el "Ramona„ patrón don Miguel Reinés.

Para Mahón el "Cala Falco„ patrón don Cristóbal Vila.

Para Valencia, el "Cala Castell„ patrón don Guillermo Cerdá.

aPra Barcelona el "Cala Contesa„, patrón don Gaspar Muñoz.

TIEMPO REINANTE.— Palma.— Viento S. O. flojo, mar llana, cielo despejado.

UN PLEITO QUE SE ENMARAÑA

¿Qué celda ocupó Chopín?

El propietario de la Celda número 3, asegura que la suya fué la ocupada por Chopín y que el famoso cantante mallorquín Uetam la adquirió por ser la que ocupó el genial músico polaco

D. Francisco Mateu, hijo del famoso bajo "Uetam", nos dice:

—Es curioso lo que ocurre. Hace cincuenta y cinco años que mi padre, estando en venta varias celdas de la Cartuja, entre ellas la número 3, adquirió esta el día 15 de Septiembre de 1877 a D. Calixto Zaforteza Berras, mediante pública subasta y por escritura que autorizó D. Gaspar Sancho.

Mi padre a la sazón se encontraba en Málaga, y le representó en la adquisición D. Jaime Escalas Garau.

Precisamente adquirió mi padre la número 3 por ser la que unánimemente se señalaba como la que habitaron Chopin y "George Sand" lo cual en aquel entonces no era precisamente un aliciente para ello, sino todo lo contrario.

Tenía que ser un artista, un admirador del genial músico polaco, quien, haciéndose superior a los prejuicios de la época, mostrara su preferencia por el lugar que cobijó al admirado compositor durante su estancia en Mallorca.

Esta preferencia no era sino expresión de homenaje a Chopin. No tuvo la más leve sombra de especulación.

Como la tradición afirmaba que ésta era la Celda que fué morada de aquellos artistas, no faltaron curiosos y turistas que quisieran visitarla, y mi padre, deferente con cuantos lo deseaban, abrió desinteresadamente la celda a todos. Era el encargado de enseñarla a los que lo pidieran el vecino de Valldemosa Lorenzo Ripoll. Muerto éste siguió en aquel cometido su hija; precisamente la que ahora cuida de enseñar la Celda n.° 4.

Durante 55 años fué respetada por todos aquella tradición. Era esta opinión tan unánime que incluso la compartían quienes hoy en propio interés sostienen lo contrario. Por tan indiscutible se tenía, que incluso inició gestiones conmigo el que fué Presidente del *Fomento del Turismo* don Fernando Alzamora, para adquirir nuestra celda, convertirla en Museo chopiniano y destinarla al turismo.

—Claro está—añade el Sr. Mateu—que esta tradición se apoya en consideraciones y hechos fáciles de probar.

Por ejemplo: Frente a la celda número 3 pueden encontrarse vestigios de la capillita que según "George Sand" cuenta en su "Hiver a Majorque" estaba *próxima* a la Celda, y de la cual salía el antiguo servidor de los frailes que iba a importunar a la romántica pareja, llamando a la puerta de la Celda y escandalizando.

Otro detalle: el corralito en el que guardaban Chopin y "George Sand" la cabra y la oveja de que habla la escritora en su libro, no pertenecía ni a la celda 2 ni a la 4. Pertenecía a la núm. 3.

El dibujo de Mauricio Sand que ha servido de base para sostener la tesis de los partidarios de la Celda núm. 4, ofrece una perspectiva que más se acomoda a la de la celda n.° 3 que a ninguna otra en cuanto a la visión del camapanario. Esta visión ahora se dificulta por la construcción que sobre la celda se hizo.

Con respecto al jardín que Mauricio Sand dibuja en "La Celda" el de la nuestra aun se conserva exactamente en el estado que lo reproduce el dibujo, conservando el crucero que divide el jardín, según se refiere en "Un hiver a Majorque", y cuyo crucero cubría la conducción de agua que se utilizaba para regar el jardín.

Todos estos detalles confirman la tradición no desmentida hasta hace pocos años, de que fué la celda número 3 la que ocupó Chopin, y por cuya circunstancia mi padre la adquirió en 1877. En aquel entonces vivían en Valldemosa muchas personas que recordaban la estancia en el pueblo de Chopín y "George Sand", y a ninguno de los que podían hacerlo se le ocurrió negarlo, a excepción de uno solo, que imprecisamente señaló la 4 o la 5 como la habitada por aquellos artistas.

Pero al correr de los años, el turismo ha ido cobrando un auge magnífico en Mallorca, y actualmente cuanto pueda interesar a los viajeros se ha convertido en motivo de negocio. Y ahora es cuando, haciéndose caso omiso de una tradición de más de medio siglo, se ha armado una disputa sobre si la 2 o si la 4. ¿Y la 3? ¿Con que razón se la elimina?

¿Para que este celo? Resulta harto triste ver ahora que se dipute el *honor* de poseer la celda donde vivieron Chopín y "George Sand" quienes en sus libros y públicas manifestaciones no la aludían precisamente para rendir admiración a la escritora que hoy veneran hasta el extremo de guardar como joyas inapreciables las muñecas de la famosa autora de "Un Hiver a Majorque".

Es todo esto muy lamentable, y contra esto he de oponer la tradición que durante tantos años no fué discutida y que hoy ha sido olvidada por quienes ven en ella un obstáculo a sus proyectos.

El *Fomento del Turismo*, ha mediado en parte en este asunto, y sería curioso comprobar si como de público se dice, es cierto que algún destacado miembro de dicha entidad, metido a conciliador entre los propietarios de las celdas 2 y 4, propuso para *investigar* cual de las dos ocupó el insigne músico polaco, que se echaran suertes. ¡A cara o cruz!

Y a cara o cruz se definirá si fué la anterior o la posterior a la que la opinión de todo un pueblo ha señalado como la auténtica; la que por auténtica adquirió mi padre, llevado de su admiración a Chopin, cuando todavía no se sospechaba siquiera que ello pudiera constituir un negocio; la que por auténtica quiso adquirir el que fué Presidente del "Fomento del Turismo" Sr. Alzamora.

—Y así va el mundo!...—nos dice el Sr. Mateu, al propio tiempo que nos ruega que recojamos sus manifestacones para hacerlas públicas.

—Tanto se habla de Chopin y de la celda que habitó en la Cartuja, sin que ni por casualidad se recuerde la que por tanto tiempo se tuvo por la auténtica, que al fin me he decidido a recordarla yo, sin más fin que el de defender una tradición.

Ningún otro fin persigo. Yo no guardo pianos de Chopin ni muñecas de *George Sand*, ni dibujos de Mauricio. Guardo únicamente una tradición, y continuo una costumbre que inició mi padre: abrir la celda a cuantos quisieran visitarla deseosos de conocer el lugar donde Chopin y "George Sand" pasaron un invierno. Esto lo hice siempre, y siempre sin provecho material alguno: pero sí con la satisfacción de poder complacer a cualquiera, compatriota o extranjero, que llamara a la puerta de mi casa... y al hacerlo no pensé jamás en otra cosa que en los deberes que a todos nos impone la cortesía.

Deportivas

FUTBOL

Mañana y pasado en el campo de Buenos Aires

Con gran interés son esperados los partidos de mañana y pasado que el Mallorca contendera con el Sabadell.

He aquí el programa que se desarrollará en el campo del Mallorca los días 24 y 25:

Día 24, a las cinco tarde: C. S. Sabadell (campeón de Liga) contra C. D. Mallorca (campeón de Baleares).

Carrera de velocidad de 100 metros.—1.er premio, copa; 2.°, medalla; 3.° objeto de arte.

Saltos de altura.—1.er premio, copa; 2.°, medalla.

Saltos acrobáticos.—Premios: dos objetos de arte.

Día 25, a las cinco tarde: Carrera fondo 6.500 metros, 20 vueltas al campo. 1.er premio, copa; 2.° premio, copa; 3.°, medalla; 4.°, objeto de arte.

Segundo partido C. S. Sabadell-C. D. Mallorca.

Carrera 110 metros Vallas: Primer premio, copa; 2.°, medalla; 3.° objeto arte.

Lanzamiento peso: Premio, medalla.

Lanzamiento barra española: Premio, medalla.

HIPICAS

La Diada de mañana

Mañana celebrará la anunciada Diada Deportiva la Sociedad Hípica de Mallorca en su Hipódromo de Buenos Aires.

A las diez de la mañana se comenzará el programa, que terminará al anochecer.

Después de la carrera de las 12'25, tendrá lugar el descanso.

El Restorand "Ca'n Tomeu servirá unas suculentas comidas.

CICLISMO

El campeonato de Principiantes

Mañana a las 9'30 noche tendrá lugar en el Velódromo el siguiente interesante programa:

Primeramente correrán una velocidad los que fueron semifinalistas Barceló y Ramón.

A continuación tendrá lugar la final del campeonato de Baleares de velocidad, para principiantes, entre los finalistas Planas, de Palma, y Llompart, de Lluchmayor.

Finalmente, una carrera de 75 vueltas con "sprints„ cada 5, disputándose por todos los principiantes.

Una vez finalizadas las carreras tendrá lugar una verbena popular, amenizada por la orquestina "Palma Jazz„.

Dicha verbena se repetirá el lunes a las 9'30 noche.

Próximas carreras de José Nicolau.

Anoche embarcó para Barcelona el gran corredor del Club Deportivo Mallorca José Nicolau, a quien acompaña Jaime Puigserver, joven corredor del Club Ciclista Balear, que también participará en algunas pruebas.

José Nicolau, la figura mas destacada del ciclismo mallorquín, tiene el propósito de participar en todas las grandes prebas por ruta que se anuncian en la península.

El plan es muy vasto y se presta para que nuestro formidable "routier„ brille esplendorosamente.

He aquí las carreras en las que Nicolau se propone tomar parte:

25 Julio, I Gran Premio Reus, una etapa 194 kms.

31 Julio, Campeonato de Cataluña, (II Gran Premio Opel) una etapa. 190 kms.

Primeros dias de Agosto, otra carrera de una etapa en Cataluña.

Después la excelente prueba Valencia-Alcoy-Valencia.

Los días 17, 18, 19 y 20, la formidable carrera en 4 etapas Barcelona-Madrid.

Vueltas a Cataluña, a Levante, Circuito del Salón, etc., etc., y entre ellas el Campeonato de Baleares.

Como puede verse, la cosa de presenta interesantísima para los amantes del Ciclismo.

Deseamos a José Nicolau grandes éxitos.

* *

Anoche antes de embarcar José Nicolau, se recibió un telegrama de Cañardo invitándole para formar equipo en una carrera que se correrá el día 28.

LA FILADORA
Inmensa BARATURA en SEDAS

Taurófilas

La nocturna de hoy

Esta noche a las diez y cuarto se celebrará en la Plaza de Toros la anunciada novillada económica en la cual se han de lidiar cinco hermosos novillos de la ganadería de Don Esteban Hernández.

Los cinco novillos son de bonita lámina, de buen peso y bien armados.

Con el primer novillo harán su presentación los notables artistas Mister Lagrav y Mister Aresta los cuales darán a conocer la nueva suerte del rejoneo en motocicleta.

Dicho novillo será luego estoqueado por Mister Lagrav.

Los otro cuatro novillos serán estoqueados en reñida competencia por los novilleros del continente Barquero y Pontonero, y por nuestros paisanos Bartolomé Solá y Juanito Pomar.

Para dicha función reina gran animación.

Habrá un servicio especial de tranvías y autobuses antes y después de la función.

En la taquilla del Lírico se despacharán entradas hasta las 10 de la noche.

En Muro

Mañana domingo se celebrará la anunciada novillada en la cual Quinito Caldentey y Juanito Pomar estoquearán cuatro novillos de don Heraclio Carreño.

La corrida de la Prensa

Aumenta el entusiasmo para la corrida que a beneficio de la Asociación de la Prensa de Baleares ha de celebrarse en nuestra plaza de toros el domingo día 7 de Agosto próximo.

El cartel ha satisfecho plenamente al público pues lo constituyen elementos de gran valía y que gozan de grandes simpatías, aparte de la novedad que significa la presentación en Palma de Simao da Veiga, el gran caballista y rejoneador que no dudamos obtendrá aquí un éxito clamoroso como lo ha obtenido en todas partes.

Nuestro público espera con gran interés la presentación de la jaca torera de la cual hace grandes elogios toda la prensa del Continente.

Los ocho toros de Don Celso Cruz del Castillo, según nuestras noticias, son ocho ejemplares de espléndida presentación y de un peso que se aproxima a las treinta arrobas. Para que el público pueda verlos la Empresa ha dispuesto que sean desencajonados en el redondel, operación que tendrá lugar el próximo viernes o sábado a las seis de la tarde.

En la librería Tous se admiten encargos para dicha corrida.

Fiestas Populares

ALCUDIA

El inteligente dueño del "Hotel Miramar„ del puerto de Alcudia ha organizado este año unas fiestas que resultarán lucidícimas.

El programa es como sigue:

Domingo 24: A las cinco de la tarde gran becerrada dirigida por valiente novillero mallorquín, Anton Martin y como auxiliar Damián Pizá.

Serán lidiados, banderilleados y muertos a estoque tres hermosos becerros de la ganadería de don Joaquín Gual de Torrella (antes de Son San Martí) por los valientes matadores José Ladaria, Bernardo Más y Vicente Ferretjans, banderilleros Antón Martín, Bartolomé Soler, Juan Cánovas, Miguel Horrach y Joaquín López.

En los intérvalos el "Orfeón Armonía de Ciudadela„ expresamente contratado para este acto, dará un grandioso concierto, cantando los cors más selectos de su vasto repertori, amenizando los actos varias bandas de música escogidas de la capital.

Al final se soltará una hermosa y brava vaca que será lidiada e imitada la suerte de matar .

Presidirán la lidia un grupo de distinguidas y simpáticas señoritas.

Por la noche disparo de un magestuoso Castillo de fuegos Artificiales en el espacioso y fresco Puerto.

Lunes 25.—A las cuatro y media de la tarde gran "Te Danzant„ amenizado por la famosa orquestina Pollensa Jazz.

A las nueve y media extraordinario acontecimiento artístico y presentación del aplaudido tenor de ópera don Lorenzo Pons.

Selección de la Opera en tres actos "Marina„ del inmortal maestro Arriata. Presentada al aire libre de la incomparable playa azuel del Puerto ,acompañando a dicho artista eminentes artistas líricos.

Alcudia, 23 Julio 1932.— Luis Amengual.

EN ESTABLIMENTS

Programa de las fiestas que se celebrarán en Establiments:

Día 24.—A las tres y media de la tarde, en casa del Sr. Pol, repartición a los cofrades de su correspondiente pollo, ensaimda, abono del baile y dos asientos para el concierto musical.

Por la noche, a las nueve, se celebrará en la Plaza de Rutló Gran Verbena, juego del embudo con premios de conejos, amenizada por las típicas chiriminas.

Día 25.—Por la mañana, diana y pasa-calles por las principales calles de Establimnets Veis, ejecutados por la banda «La Melodia», que tan acertadamente dirige don Vicente Pol.

Por la tarde, a las cinco, en las almacerías de Son Gual, carreras pedestres para hombres y niños, para los cofrades y los que no lo son, además de los premios ordinarios habrá un premio extraordinario en metálitálico:

Premio para los confrades en meco para cada uno de los indicados.

Primer premio: 15 pesetas.

Segundo premio: 10 pesetas.

Para los del pueblo y los de afuera, carrera, en metálico: los mismos premios.

Dichas carreras serán amenizadas por la referida banda.

Por la noche, a las nueve, en el camino de Sarriá «Can Barca» gran baile al estilo del país, alternando con otros de baile de sala.

Durante el baile e intérvalos habra suelta de cohetes.

Dia 26.—Festividad del Santo Patron.— Por la mañana: diana y pasa-calles por las principaes calles de Establiments nous.

Por la tarde, a las 4, en la plaza de Rutló, carreras de cintas y pañuelos gran fantasia.—A las 5'45 en sa Vela de Can Barca, gran partido de fútbol organizado por el Centro de Cultura, contendiendo el C. D. Mallorquín de Palma, con el C. D. Cultura y acto seguido en la plaza de Rutló gran suelta de globos.

Por la noche, a las nueve, en la plaza de la Iglesia, grande y extraordinario concierto de música que ejecutará la repetida banda, la cual dará a conocer lo más selecto de su vasto repertorio. Disparo de vistosos fuegos artificiales bajo la dirección del afamado pirotécnico don Antonio Frontera, de Portol. Finalizando con una gran traca.

EN LA VILETA

Exposición de muñecas, plantas y flores.

En el momento de cerrar esta edición acaba de inaugurarse en La Vileta, la Exposición de muñecas, plantas y flores, que inicia, por cierto con expléndido éxito, las fiestas que han de celebrarse en estos días en dicho suburbio.

Al idear, los organizadores, esta Exposición, la llamaron, *ensayo*; nosotros que acabamos de asistir a su apertura la titularemos éxito rotundo y esplendoroso.

Lo es, por el número de muceñas presentadas al concurso, lo es por el crecido número de plantas que se exhiben; pero lo es, mucho más, por la calidad, por el gusto artístico, por la delicadeza, con que van indumentados los muñecos que se exponen. Es un éxito de arte y buen gusto, que acredita no solo a los expositores, sino a los organizadores, que apenas iniciadas las fiestas, pueden ya apuntarse un voto unánime de aplauso por su acierto.

Dada la premunra de tiempo en el que redactamos esta nota, no nos es posible dar cuenta detallada del acto, de la Exposición, más, a juzgar por la muestra, auguramos un éxito definitivo a las fiestas de La ViVleta, en este año.—

Un Invierno en Mallorca

Obra de la escritora francesa «George Sand» vertida al castellano por D. Pedro Estelrich y prologada por D. Gabriel Alomar.

Nueva edición ilustrada con numerosos grabados.

Precio 5 pesetas.---Libreria J. Tous.

GACETILLAS

LIQUIDACION.—Nos participa el dueño de los "Almacenes Bauzá„ antes Ca'n Motta, que liquida todas sus mercancías, con motivo de lapróxima apertura del nuevo y grandioso local de propiedad en la misma Plaza de Cort, números 6 y 7.

A todos sus compradores se les obsequiará con un valioso regalo, a partir del lunes 25 cte.

PERRA EXTRAVIADA—Desde el miércoles ha desaparecido una perra galga, negra con el cuello y pecho blanco, responde al nombre de "Flecha„.

La persona que la tenga en su poder puede entregarla al taller de muebles de Frau Hermanos, calle de Reina Esclaramunda, donde se gratificará el hallazgo.

PIKMENTINE.—Tinte para el cabello Todos los colores, del negro carbón y rubio. Se vende perfumería EL ALBA, calle Sindicato.

MAÑANA:

SANTORAL.—Se celebrará la festividad de Santa Cristina.

CORREO MARITIMO.—A las 7 de la mañana llegará vapor correo de Barcelona.

A las 8 de la noche saldrá vapor correo para Valencia.

MERCADO.—Se celebrará en Pollensa, L Paeubla, Sancellas y Felanitx.

LIRICO.—Sesiones de cine sonoro de 3 tarde a 12 noche.

BALEAR.—Sesiones de cine sonoro de 3 tarde a 12 noche.

CINES.—Moderno, Oriental, Born y Rialto.

FARMACIAS ABIERTAS.—Lo estarán las siguientes:

D. Juan Castañer, Calle San Jaime, Fte. Tortugas.

D. Lorenzo Muntaner, Plaza San Antonio.

D. Pedro Perera, Calle Rubí, 11.

D. Jaime Trián, Calle San Miguel, 157.

D. Francisco Rover, Plaz ade Cort,

Sra. Vda. Forteza Rey, Calle de Colón Esq. Monjas.

D. Jaime Tugores, Calle de Cerdá Santa Catalina.

Cámara Oficial de la Propiedad Urbana de Baleares

ANUNCIO

Se abre un concurso libre para la provisión de la plaza de Secretario de esta Corporación.

Las condiciones a que deberán sujetarse los concursantes se hallarán de manifiesto en la Vicesecretaría de la Cámara todos los dias laborables, de diez a doce de la mañana, hasta el 31 de Agosto próximo, fecha en que expira el plazo para la admisión de instancias.

Palma 2 Julio de 1932.—El Presidente, Jaime Suau.—El Vicesecretario, Jaime Torres.

Enfermos del ácido úrico lean este libro que recibirán GRATIS enviando este cupón a

LABORATORIOS del URODONAL
APARTADO 718 BARCELONA
D.
Calle
Población
Provincia

Unico en Baleares

La casa más interesante para el automovilismo es la de

A. BIBILONI

(agente exclusivo de la marca **CITROEN**) por la importancia del siguiente

COMPLETO SERVICIO DE

Construcciones Mecánicas de precisión

Grandes Talleres-Niquelaje

Reparaciones generales para autos y camiones de todas marcas

RECTIFICACION de Bloques-Cigueñales y pistones
FABRICACION de engranajes y ejes de todas clases

GARAGE (abierto dia y noche). Engrase rápido a presión.—Surtidor de gasolina (agua y aire a presión GRATIS). - Neumáticos aceites PISTONES-novedades y todos los útiles para automóviles

Salón Exposición para autos nuevos y usados
Servicio rápido y correc o con precios **limitados**

Facilidades de pago

Todo en un solo edificio (propiedad) construido exprofeso para atender RAPIDAMENTE al servicio o reparación que su auto o camión necesi e.

Calle Aragón, números 14 al 18. **Teléfono 1705.**

POR TELÉGRAFO

LA POLITICA

APLAZAMIENTO DE UNA REUNION

Madrid 22 (11 n.)

La reunión de la minoría radical anunciada para hoy se ha aplazado hasta el próximo martes.

LA INTERPELACION SOBRE POLITICA SOCIAL EN CORDOBA

El diputado socialista señor García Hidalgo, ha presentado una proposición, que firman otros diputados socialistas y radicales-socialistas, pidiendo se continúe la interpelación sobre política social en Córdoba, que se planteó hace tres meses. El motivo de esta proposición obedece a que el señor Hidalgo desea responder a ciertas imputaciones que le hizo el ministro de la Gobernación.

CONSEJO DE MINISTROS

A LA SALIDA

Madrid, 22 (11 n.)

Esta mañana se reunió el Consejo de ministros, desde las once y media de la mañana a las tres menos veinte.

A la salida los periodistas preguntaron al señor Domingo si se había llegado a un acuerdo en la parte de enseñanza relativa al Estatuto.

—Sí—se limitó a responder —ha habido acuerdo.

Al salir el jefe del Gobierno los periodistas le dijeron que el señor Domingo había dicho que se llegó a un acuerdo en la parte de enseñanza del Estatuto.

—¿Acuerdo?—preguntó el jefe del Gobierno.— Esta tarde les dará la Comisión una nota en que está ya todo terminado. No ha habido más que limar un párrafo que parecía que sonaba un poco duro.

—¿Se refiere a Hacienda?—preguntó un periodista.

—No, ese se desglosa—respondió el señor Azaña—se refiere el mismo punto de enseñanza y ha habido que ponerlo en armonía con arreglo al artículo 49 de la Constitución.

REFERENCIA OFICIOSA

La nota oficiosa del Consejo, facilitada por el ministro de Agricultura dice así:

"Guerra.—Expediente de adquisición de material.

Decreto sobre el orden de colocación de los generales del Ejército y de la Armada en las formaciones.

Agricultura.—Aprobado el reglamento orgánico del nuevo Instituto forestal de investigaciones y experiencias.

Creando en Reus la junta inspectora de la exportación de frutos secos.

El ministro ha informado extensamente al Consejo sobre las relaciones comerciales de España con otros países ,especialmente sobre la aplicación de contingentes por parte de Francia a los frutos y legumbres españoles.

Instrucción pública.—El ministro informó sobre la satisfactoria solución que han tenido las gestiones, hace tiempo iniciadas, para arbitrar los créditos necesarios para la construcción de escuelas. En breve se presentará a este fin, a las Cortes, el proyecto de ley.

También ley un proyecto de decreto sobre la creación de nuevos Institutos.

El ministro informó de los trabajos ya iniciados para que, al comenzar el curso, las escuelas normales de Madrid estén instaladas como requiere su misión.

Obras públicas.—Se aprobó el reglamento de los interventores del Estado en la explotación de ferrocarriles.

AMPLIACION DE LO TRATADO

El ministro de Agricultura manifestó esta tarde en el Congreso que la creación de la junta inspectora de exportación de frutos secos de Reus, acordada en el Consejo de esta mañana, obedece a la necesidad de que dichas exportaciones se efectúen en las debidas condiciones, para evitar que los países adquirentes pongan dificultades a la entrada de dichos productos, como ha sucedido en algún país por defectos de humedad.

Esta junta estará en contacto directo con la central enológica para facilitar los medios más convenientes para su exportación.

Agregó el señor Domingo que también se habló en el Consejo del informe que el ministro de Estado expuso sobre las relaciones entre España y Francia acerca de la aplicación del contingente a nuestros productos.

Según referencias que tenemos, en el Consejo de ministros celebrado esta mañana no se trató, aparte de los temas del Estatuto, de más asuntos que los que figuran en la nota oficiosa de la reunión.

Gran parte de la reunión se dedicó al examen de las ponencias sobre la Enseñanza y la Justicia en el Estatuto, redactadas en la reunión celebrada en el Congreso.

Respecto a la cuestión de hacienda en la Enseñanza, no hubo unanimidad de criterio, entablándose con este motivo una larga discusión sobre la misma. Al parecer, dicha discusión dió por resultado variar la repetida fórmula en uno de sus puntos mas esenciales.

COMENTARIOS QUE SE HACEN AL CONSEJO.— LA CUESTION DE LA ENSEÑANZA

Madrid 22 (11 n.)

A primera hora comezaron a circlar en el Congreso rumores que el Consejo de hoy había sido muy movido al tratarse de la cuestión de la Enseñanza y la Justicia, del Estatuto catalán, llegándose a decir que surgieron discrepancias entre los Ministros.

Parece que se discutió ampliamenmente sobre cuestiones de enseñanza y Justicia, no llegándose a ningún acuerdo concreto.

Por ello, en seguida de llegar el señor Carner y el Sr. Marcelino Domingo, se reunieron con los diputados catalanes.

Al llegar el Sr. Marcelino Domingo se le dieron cuenta de los rumores circulados asegurando que había discrepancias entre él y el Ministro de Obras públicas.

El Sr. Domingo dijo:

—Pueden ustedes asegurar que entre el Ministro de Obras públicas y el de Agricultura no puede suscitarse nunca ninguna cuestión que les divida.

La Orden de la República

Madrid 22 (11 n.)

El ministro de Estado dió hoy a conocer a los periodistas las características de la Orden de la República, cuya creación se acordó en el Consejo de ministros de ayer.

Esta nueva Orden se dedicará a premiar méritos y servicios de ciudadanos de ambos sexos, y podrá concederse a súbditos extranjeros por razón de cortesía o de reciprocidad.

Constará de los siguientes grados: Collar, banda ,placa, encomiendas, insignia de caballero y medallas de plata y de bronce. El número máximo de collares será el de veinte y el de banda de trescientas.

Las insignias serán de oro, formado por un disco o sol de esmalte en cuya parte central se destacará un busto de matrona simbolizando la República. Alrededor tendrá ocho brazos de esmalte, figurando además dos ramas de laurel. Los colores de la orden serán rojo y blanco.

El Gobierno se propone observar absoluta restricción en la concesión de estas insignias, siendo preciso el acuerdo del Consejo de ministros para conceder collares o bandas.

La Orden tendrá un consejo que radicará en el ministerio de Estado. La Presidencia honoraria corresponderá al Jefe del Estado y la efectiva al ministro de Estado.

Las Cortes Constituyentes

ACCIDENTES DEL TRABAJO

Madrid 22 (11 n.))

A las cuatro de la tarde se abre la sesión, presidiendo el señor Besteiro.

En los escaños y tribunas hay muy poca animación.

El Presidente dice que como no está presente ningún secretario, invita a los diputados, por si alguno quiere subir a la tribuna de secretarios y dar lectura al acta.

Se ofrecen varios diputados, haciéndolo el señor Del Río. Queda aprobada el acta.

(En el banco azul, los ministros de Justicia y Trabajo).

Se entra en el orden del día y se pone a discusión un dictamen de la Comisión de Trabajo sobre el proyecto de ley rectificando el último párrafo de la base 11 del 4 del coriente mes, sobre accidentes del trabajo.

El señor Cornide hace algunas observaciones al dictamen, extendiéndose en largas consideraciones.

El señor López Goicoechea, por la Comisión, le contesta, diciendo que no puede aceptar sus sugerencias.

El señor Cornide rectifica, insistiendo en sus puntos de vista.

Se aprueba el dictamen.

También son aprobados otros dictámenes que figuran en el orden del día.

LA REFORMA AGRARIA

Se reanuda la discusión del proyecto de reforma agraria.

La Comisión dice que como no hay otro voto particular que el del señor Calot y una enmienda del señor Azpaizu, en análogo sentido que los dos votos particulares defendidos anoche por el señor Fernández Ossorio, se votarán todos los votos y enmiendas, conjuntamente.

El señor Arogay en nombre de la Comisión rechaza las enmiendas.

Combate el sistema de arrendamiento de la tierra, diciendo que representa una verdadera esclavitud y relajamiento.

Hace una calurosa defensa del campesino diciendo que debe ser quien disfrute la tierra.

(Los diputados agrarios le interrumpen frecuentemente).

El señor Aragay protesta del frente único formado por las derechas, contra la reforma agraria.

El señor Fernández Ossorio mantiene sus puntos de vista.

Después de intervenir brevemente el señor Calot Blanco, termina la discusión del párrafo séptimo de la base sexta de la Reforma agraria.

El señor Besteiro suspende el debate y levanta la sesión a las 7'30 de la tarde.

Reunión de la minoría catalana

Madrid 22 (11 n.)

Cerca de las 6'30 de la tarde terminó la reunión de la minoría catalana.

El Sr. Sbert dijo que la reunión había sido solo un cambio de impresiones, sin adoptarse ningún acuerdo.

Añadió que la minoría mantiene sus puntos de vista y que nuevamente se reunirán el próximo lunes, en Barcelona.

El Sr. Companys fué preguntado acerca de la reunión, y dijo:

—Hemos examinado diversas fórmulas incluso la enmienda del señor Barmés relativa a la Enseñanza y modificada por el Gobierno en el Consejo de esta mañana; pero nosotros lo deploramos mucho no podemos aceptarla.

Por tanto, mantedremos la presentada por mí.

A pesar de todo, yo, como continía el diálogo, soy optimista, pues mientras el diálgoo continúa, hay esperanzas.

Mañana nos reuniremos en la Generalidad y el lunes volverá a reunirse la minoría en Barcelona.

Las manifestaciones de Besteiro

Madrid 22 (11'30 n.)

Después de la sesión el Presidente de la Cámara Sr. Besteiro recibió como de ordinario a los periodistas a los cuales hizo las siguientes manifestaciones:

En la sesión del martes se discutirá la reforma agraria.

Confío, añadió, que para entonces la Comisión haya encontrado la fórmula que orille las dificultades que surgieron en la Base 6.ª del Estatuto.

El martes también se discutirá la proposición incidental de Barriobero, solicitnando el indulto con motivo del aniversario de la reunión de las Cortes.

El jueves también se discutirá otra interpelación de Botella sobre los despidos de la Telefónica.

Veremos también de continuar las interpelaciones sobre la situación social de Sevilla y sobre la política de Córdoba.

El Sr. Besteiro se propone ver si con las sesiones nocturnas se puere conseguir una pequeña vacación parlamentaria.

Si a pesar de ellas, tenemos que permanecer discutiendo hasta octubre, fecha en que hay que acometer el debate de los presupuestos, se suspenderán las nocturnas para seguir el régimen normal de las sesiones por la tarde.

El Sr. Pérez Madrigal dió una bofetada al Sr. Sainz Rodríguez

Y ESTE DA UN PUNTAPIE AL SR. MADRIGAL

Madrid 22 (1 1n.)

Al terminar la sesión del Congreso se encontraron en el pasillo central los Sres. Pérez Madrigal y Saiz Rodríguez.

El primero llevaba un periódico en la mano, que contenía la referencia del discurso que el Sr. Sainz Rodríguez había pronunciado en Santander.

Parece que durante el discurso, ladró un perro y el Sr. Sainz Rodríguez lo lamentó, preguntando:

—¿Por qué han dejado entrar a Pérez Madrigal?

El Sr. Pérez Madrigal le mostró el periódico y cambiaron unas palabras.

Rapidamente el Sr. Pérez Madrigal dió una bofetada al Sr. Sainz Rodríguez, tirándole los lentes al suelo.

El Sr. Sainz Rodríguez rechazó la agresión, propinando un puntapié al Sr. Pérez Madrigal.

Seguidamente acudieron varios diputados separando a los contendientes.

Luego, el Sr. Pérez Madrigal comentando el origen de la agresión decía:

—El Sr. Sainz Rodríguez ha querido hacer una gracia, que yo hubiera reido de proceder de un republicano; pero no lo tolero a un farsante transfuga de todos los régimenes.

El Sr. Besteiro llamó a ambos diputados, tratando de reconciliarles e invitándoles a que el incidente no tuviera otras derivaciones.

Declaraciones del señor Fernando de los Ríos

Madrid 22 (11 n.)

El Sr. Fernando de los Rios, hablando con los periodistas, dijo que en el Consejo de hoy se han tratado diversas peticiones llegadas a su Ministerio relativas a construcción de escuelas y expuso, la que a su juicio son mas urgentes; pero para ello precisa ir aprobando créditos para ir despachando expedientes sobre la referida creación de escuelas.

Refiriéndose luego a las tareas parlamentarias dijo que se trabaja con gran intensidad y esto impide que los Ministros puedan dedicarse a la labor de sus respectivos departamentos.

En casi todos los paises se dedican cinco meses a la labor legislativa y los ministros, siete a la labor preparatoria en los departamentos ministeriales.

Ahora, en España, se prolonga el periodo constituyente por una serie de problemas que tenemos planteados, y que provienen del abandono del régimen pasado.

Además, precisa hacer la ordenación social, natural por el cambio de régimen.

Para mí, la reforma agraria tiene mas importancia, incluso que la transformación política operada.

Hay que resolver los problemas que desde el año 1876 se han venido acumulando por las cesiones caprichosas de los Reyes a los que les rendían vasallaje.

Añadió que estudia la forma de crear mayor número de Institutos en Madrid, pues este año se han examinado unos 17.000 alumnos y para este contingente escolar, precisa, por lo menos, crear 17 institutos mas de los que existen.

En lo que se refiere a las escuelas primarias con los grupos escolares qu ese están construyendo, podrán recibir la enseñanza en Madrid unos 22.000 niños, pero a pesar de esto habrá una cantidad igual que no podrán recibir enseñanza por falta de locales.

Fallecimiento del señor Sanchis Banús

Madrid 23 (2 m.)

Alicante.—A las ocho de la noche, a consecuencia de un cólico epático, ha fallecido en el pueblo de Ibi, cerca de Alcoy, en donde se encontraba pasando una temporada con su familia, el diputado socialista doctor Sr. Sanchiz Banús.

Contaba 40 años de edad.

La situación política según Ortega Gasset

Madrid 22 (11'30 n.)

En los pasillos de la Cámara el señor Ortega Gasset felicitó a don Fernando Varela por su discurso que pronunció sobre el Estatuto de Cataluña.

Hablando de la situación política, dijo Ortega Gasset, decía:

Es lamentable que los catalanes pidan tanto y que el Gobierno y las Cortes se lo quieran conceder de una vez, cuando son cosas que se deben hacer paulatinamente, como se hacen todos los ensayos.

Se dolió también, Ortega Gasset, de la documentación del elemento juvenil de la República, pues se debe recordar lo mucho que hizo esa juventud en favor de la República.

Creo que el Gobierno debe procurar atraer a esos elementos.

Terminó diciendo:

—No se puede hacer andar a un reloj prescindiendo de muchas piezas.

La Enseñanza en Cataluña

Madrid 22 (11'30 n.)

Esta tarde preguntamos al miembro de la Comisión de Estatutos, señor López Goicoechea, acerca de la cuestión de enseñanza y fórmula hallada.

El señor López Goicoechea se extrañó de la referencia dada en el Consejo, según la cual se había aprobado la fórmula relativa a la enseñanza. La Comisión—nos dijo—admite las sugerencias que se le presenten, mucho más si proceden del Gobierno, pero, en delnitiva, es la Comisión la que ha de resolver y no creo que por ahora sea muy viable un acuerdo.

Precisamente — agregó — a las seis nos reunimos para tratar exclusivamente de eso. Personalmente, estimo desacertado que el Estado tenga que sufragar a la Generalidad centros de enseñanza modernos, de elevado coste, que anuncia piensa implantar, sino por el contrario, estimo que quien debe sostenerlos es la Generalidad.

Nosotros—terminó diciendo—realizamos una labor en defensa de los intereses de la República, aunque no lo hagamos de un modo tan estridente como Royo Villanova, por ejemplo.

El Presidente de la Cmisión del Estatuto don Luis Bello refiriéndose a la fórmula sobre la cuestión de Enseñanza dijo:

La parte referente a lo que se relaciona a la Hacienda para las atenciones de enseñanza se señalará en el artículo correspondiente a cuestiones de Hacienda.

En cuanto a los títulos que expida la Generalidad serán certificados de actitud, reservándose el Estado el otorgar los títulos definitivos.

Se quita a la Generalidad el Archivo de Aragón que pasará a depender del Estado.

El asunto March

Madrid 22 (11'30 n.)

A las cinco menos diez se personó en la Cárcel la Comisión de Responsabilidades, a solicitud del señor March,para ampliar la declaración. Esta duró una hora, creyéndose habrá aportado datos de gran interés.

El secretario de la Comisión, señor Piñero, nos manifestó que pensaba presentar un voto particular en el sentido de que la Comisión de responsabilidades no esté capacitada para entender en los delitos de contrabando y defraudación, y solicitando en su virtud se revoque el auto de procesamiento dictado contra el señor Calvo Sotelo.

La Asamblea de la Unión Interparlamentaria

VLARA CAMPOAMOR HA SIDO ELEGIDA- VICE-PRESIDENTE

Madrid 22 (11 n.(

Ginebra.—En el edificio de la Sociedad de Naciones se ha celebrado la inauguración de la Asamblea de la Unión Interpalamentaria.

E Presidente, M. Wiard, pronunció el discurso de apertura, dirigiendo un saludo a la degación española, que se reintegra a la Asamblea después de haber permanecido apartada desde el año 1923.

Fué elegida vice presidente de la Asamblea la señorita Campoamor.

INCIDENTE ENTRE EL DELEGADO FRANCES Y EL ITALIANO

Ginebra.—En el Congreso de la Unión Interpalamentaria se ha producido esta mañana un incidente.

Mientras el delegado italiano, hacía la apología del fascismo, el delegado francés M. Renaudel se levantó gritando: «En un país en donde no hay libertad no puede haber justicia.»

Los delegados italianos protestaron violentamente e insultaron a M. Renaudel. El presidente de la delegación italiana invitó a M. Renaudel a presentar excusas, a lo cua M. Renaudel se negó rotundamente. Entonces se produjo el escándalo. El Presidente vióse obligado a suspender la sesión.

Al terminar la sesión, los delegados italianos en el Congreso de la Unión Interparlamntaria y los de la Conferencia del Desarme se reunieron bajo a presidencia del ministro de Aeronáutica italiano señor Balbo.

Los periodistas interogaron después a M. Renaudel y éste dijo que los delegados italianos en el Congreso de la Unión Interparlamentaria se dedicaban a hacer constantemente una apología del fascismo, régimen que considero la antitesis del régimen parlamentario. Hizo constar que los delegados van al Congreso de la Unión con entera libertad de palabra. Refirió, tal como lo hemos hecho, el incidente y añadió que no aceptaba lecciones de los representantes de un régimen que asesinó a Mattotti.

Otros delegados han confirmado que los italianos lanzaron frases de desprecio a Francia a la cual acusaronde proteger a los asesinos de los fascistas.

La Conferencia del Desarme

LA SESION DE LA COMISION GENERAL. —INTERVENCION DEL NERAL BALBO

Madrid 22 (11n.)

Ginebra. — En la sesión celebrada por la Comisión general de la Conferencia del Desarme, el representante de Italia, general Balbo, ha declarado que la Delegación italiana considera que los esfuerzos realizados son inferiores a las esperanzas del mundo y que se abstendrá de votar el conjunto de la Resolución, salvo la parte relativa a la tregua de armamentos, que Italia acepta.

El señor Ladolny, por Alemania, anuncia que no habrá ninguna declaración hasta el momento de votar.

La Comisión procedió al examen de las enmiendas soviéticas relativas al preámbulo de la Resolución, acordando mantener dicho preámbulo sin modificaciones, por 30 votos contra 5 y 16 abtenciones.

Después el señor Motta, en nombre de Suiza, Bélgica, Dinamarca, España, Noruega, Holanda, Polonia, Suecia, Checoeslovaquia y Rumania dice que estas potencias hubieran deseado que la Resolución prohibiera, sin distinciones el bombardeo aéreo y esperan que se harán esfuerzos en ese sentido en la segunda fase de la Conferencia.

El conde Aponnvi, por Hungría, dice que la Delegación de su país votará contra las disposiciones que se refieren a las fuerzas aéreas, pero sin prejuzgar sobre el voto del conjunto de la Resolución.

El señor Matsudaire, por el Japón, reserva la actitud de su país en lo que respecta a la prohibición de los aviones de bombardeo, prometiendo su adhesión en lo que se refiere a otros puntos.

Sir John Simon defendió después el teto de la Resolución sobre las fuerzas aéreas.

La Asamblea desechó después por 29 votos y 12 abstenciones el texto presentado por la Delegación soviética, destinado a sustituir la parte de la Resolución que se refiere a las fuerzas aéreas.

El Dr. Sze, por China, propone una enmienda diciendo que mientras se adoptan las medidas proyectadas, las

M.C.D. 2022

potencias que participan en la Conferencia deberán abstenerse de toda preparación y ataque contra las poblaciones civiles.

Esta proposición fué desechada, después de combatirla el señor Benes.

SE CREE QUE SERA VOTADA LA PROPOSICION BENES

Ginebra — El debate iniciado ayer en la Conferencia general del Desarme y que, según lo acordado, continuará esta tarde a las tres, se prolongará si ninterrupción hasta que se llegue a un acuerdo definitivo.

No parece que el proyecto de resolución presentado por el señor Benes haya de tropezar con una gran obstrucción.

La discusión se cree que revestirá más bien la forma de declaraciones generales y no de una crítica detallada del proyecto.

Parece que por parte de algunas potencias había sido presentada una serie de proposiciones, pero dado el ambiente actual de la Conferencia, la impresión general es que el debate se podrá terminar rápidamente por el voto de la resolución Benes.

SE ADOPTA LA RESOLUCION DEFINITIVA SOBRE LOS CARROS DE ASALTO

Ginebra. — La Comisión general de la Conferencia del Desarme ha adoptado la resolución relativa a los carros de asalto; rechazó la enmienda soviética, que tendía a la abolición de los carros de asalto; adoptó los capítulos relativos a la guerra química y bacteriológica, aprobó la creación de una Comisión permanente de control y examinó todas las proposiciones relacionadas con la preparación de la segunda etapa de la Conferencia. Adoptó también una enmienda franco-española extendiendo los arsenales del Estado, la reglamentación relativa al comercio y fabricación privada de armas. Adoptó también el programa de los trabajos sobre armamentos navales, sanciones y tregua de armamentos.

La guerra aduanera con Inglaterra

SE HACE IMPOSIBLE LA ENTRADA EN INGLATERRA DE HUEVOS DE IRLANDA

Madrid 22 (11 n.)

Londres. — El "Daily Telegraph" dice que a consecuencia de los enormes derechos de entrada que se han puesto a los huevos importados del Estado Libre de Irlanda y que de hecho hace prohibitiva su entrada en el Reino Unido, el Brasil está haciendo actualmente un embarque de más de tres millones de huevos que serán desembarcados en distintos puertos de Inglaterra.

LOS DERECHOS SOBRE LAS MERCANCIAS INGLESAS

Dublín. — Contrariamente a algunos rumores que han circulado se declara que no ha existido ninguna comunicación nueva entre los gobiernos de Inglaterra y de Irlanda del Sur después del fracaso de las recientes conversaciones entre De Valera y Mac Donald.

Es probable que el "Daily" apruebe hoy el proyecto de derechos excepcionales sobre las mercancías inglesas y que esta misma noche se publique la lista de artículos ingleses que serán afectados con estos aumentos y que de hecho quedarán cerrados al mercado irlandés. Virtualmente el señor De Valera con su Consejo Ejecutivo quedará el dictador de Irlanda del Sur para la aplicación o no de dichas tarifas.

La crisis ministerial en Italia

EL DUCE SE POSESIONA DE LA CARTERA DE NEGOCIOS EXTRANJEROS

Madrid 22 (11 n.)

Roma.—El Presidente del Consejo, señro Mussolini, se ha posesionado esta mañana de los servicios del Ministerio de Negocios Extranjeros, celebrando una extensa conferencia con el señor Grandi.

GRANDI HA SIDO NOMBRADO EMBAJADOR EN LONDRES

Roma.—El señor Grandi, que hasta ahora había desempeñado la cartera de Negocios Extranjeros, ha sido nombrado Embajador de Italia en Londres.

SE DARA UN IMPORTANTE CARGO AL EMBAJADOR DE TURQUIA

Constantinopla.—El Embajador de Italia en Turquia ha sido llamado con urgencia por el señor Mussoini con objeto de conferirle un puesto importante.

COMENTARIOS FRANCESES

París.—Comentando la crisis política planteada en Italia, «Le Temps», dice especialmente que todo hace suponer que bajo el imperio de las circunstancias interiores y exteriores, a las que Italia debe hacer frente, el señor Musolini se ha vuelto bruscamente hacia los elementos avanzados del fascismo integral, mientras que su Gobierno parecía dispuesto desde hace algún tiempo, gracias sobre todo a la diplomacia del señor Grandi, a adaptarse a las necesidades políticas de una amplia cooperación europea.

Ecos varios

EL ESTADO DE CASTROVIDO

Madrid 22 (11 n.)

Esta mañana el doctor Esloker ha practicado la primera cura, después de la amputación de la pierna, al diputado don Roberto Castrovido.

Se ha encontrado la pierna en franca cicatrización.

En la promera hora de la tarde don Indalecio Prieto estuvo a visitarle. Poco después llegaba al Sanatorio el Ministro de Marina señor Giral.

El señor Castrovido muy animado estuvo conversando con los Ministros sobre las cuestines políticas palpitantes.

Dada la amistad de Prieto con Castrovido le visita diariamente. Se despidió de él hasta el lunes pues ha marchado a pasar mañana y pasado en la Sierra. Regresará a Madrid el lunes.

LA EXPORTACION DE FRUTAS ESPAÑOLAS

Sn el Consejo de Ministros de esta mañana el Ministro de Estado señor Zulueta informó sobre la cuestión referente a la aplicación de los contingentes de frutas españolas a Francia y de las negociaciones que se realizan para ver de ampliar estos contingentes a partir del mes de agosto.

UN ALCALDE PROHIBE UNA CAPEA Y S ELE APEDREA SU CASA

Alicante. — El Gobernador ha prohibido las capeas en Ondaar.

El vecindario le apedreó, pretendiendo agredir al Alcalde y apedreándole su casa.

La benemérita ha restablecido el orden deteniendo al promotor del motin.

Extranjero

ENERGICAS MEDIDAS EN BERLIN

Madrid 22 (11 n.)

Berlín. — Han sido detenidos, acusados por delitos políticos, el coronel Hecinmennberg, ex jefe de policía de Berlín, el señor Enke, comandante de policía y un miembro de la bandera del imperio general.

El comandante general de Berlín ha prohibido, durante cinco días, la publicación del periódico la "Bandera Roja" y la hoja de los comunistas y socialistas, respectivamente.

También ha prohibido todas las propagandas a favor de la huelga general.

ESTUDIANTES ESPAÑOLES EN LONDRES

Londres.—Los estudiantes españoles que se hallan en esta capital en viaje de intercambio escolar, han sido recibidos por el Príncipe de Gales. Este les recibió afablemente, interesándose por la difusión de la lengua castellana.

La Embajada española prepara varios actos en honor de los estudiantes.

FABRA

De Barcelona

LLEGADA DEL DESTRUCTOR «JOSE LUIS DIEZ»

Barcelona 23 (6 m.)

A última hora de ayer tarde recaló en nuestro puerto, el destructor de la escuadra española «José Luis Diez», el cual amarró sus cabos de popa en el muelle del Contradique frente a los hangares de la Aeronáutica Naval.

Según nuestras noticias, dicho buque procede de aguas de Baleares y tenemos entendido que quedará afecto a la Aeronáutica Naval, mientras duren las próximas maniobras que ha de celebrar la escuadra española, en aguas del Mediterráneo, con la cooperación de la Aeronáutica.

REGISTROS EN GERONA

Desde Gerona nos comunican que ayer, de madrugada, la policía practicó varios registros en los cafés, bares y fondas de la ciudad. La noticia, al ser conocida por el vecindario ha causado cierta impresión, ignorándose, de momento el motivo de dicha diligencia.

GRAVE ACCIDENTE DEL TRABAJO

A primera hora de esta tarde en una fábrica de la calle de Bruniquer, de la barriada de Gracia, una máquina cogió a la obrera devanadora Asunción Roca y Puigvert, de 16 años y la produjo heridas contusas en la cabeza.

Fué llevada a dispensario de la demarcación, donde calificaron de gravedad su estado y una vez la practicaron la cura de urgencia, se la trasladó al Hospital de la Santa Cruz y San Pablo.

UNA NIÑA MUERTA POR UN CAMION

En la barriada «El Clot», cuando cruzaba la calzada la niña Angela Navarrete, de 9 años, fué atropellada por un autocamión , quedando muerta.

El conductor, al ver la magnitud de la desgracia, abandonó el vehículo dándose a la fuga.

LO QUE DICE MACIA

El señor Maciá recibió este mediodía a los periodistas.

Al ver que los representantes de la prensa sacaban el lápiz y cuartillas, les dijo sonriente: :

—No se preparen, que no voy a decirles nada. Guarden el lápiz y el papel, que hoy he de permanecer mudo.

—¿Es cierto que el lunes se reunirán con usted los diputados de la minoria parlamentaria catalana, en la Generalidad?

—Si, nos reuniremos a las cuatro de la tarde. No puedo decirles nada más. Como ustedes saben, el Gobierno presenta una fórmula con respeto al Estatuto. Hasta que no se sepa y la conozca a minoría catalana, no es posible decir nada.

—¿En la reunión del lunes, se tratará de la fórmula del Gobierno?

—Si el Gobierno nos la ha dado a conocer, que creo lo efectuará mañana, desde luego. Y una vez conocida la fórmula y estudiada concienzudamente, adoptaremos acuerdos.

—¿Así, en a reunión del lunes habrá acuerdos de importancia?

—¿Así, en la reunión del lunes haya les he manifestado que no puedo decirles nada.

Finalmente manifestó el Presidente que el domingo próximo irá a Serós y a Granja de Escarpe.—C.

Ultimos Telegramas

EN BUSCA DE UNOS AVIADORES

Madrid 23 (12'36 t.)

Santiago de Chile.—Varias caravanas van buscando los cadáveres del piloto ydiez pasajeros que tripulabanban el avión que se ha perdido en la cordillera.

Ofrecense grandes dificultades a estas caravanas para cumplir su cometido por ser abundantísimas las nieves.

Con dicho motivo se cree que los cadáveres no podrán ser encontrados hasta septiembre.

CON MOTIVO DE UN MITIN.—PRECAUCIONES

Oviedo.—El Gobernador ha dicho a los periodistas que recibió un telegrama del Ministro diciendo que tenía confidencias de que grupo armados de pistolas se proponían mantener el orden en el mitin en que ha de hablar el domingo don Melquiades Alvárez.

Con dicho motivo ha ordenado ol Gobernador un riguroso cacheo, afirmando, además, que el orden lo mantendrá él a toda costa .

EMPRESTITO NORTEAMERICANO

Washington.—El Presidente señor Hoover ha firmado un proyecto de empréstito de interior por valor de 125 millones de dólares con lo cual se eleva la circulación monetaria a mil millones de dólares.

TARIFAS DE EXCEPCION

Dublin.—Se han votad odefinitivamente las tarifas de excepción de ciertas mercancías de procedencia inglesa que entrarán en vigor inmediatamente.

ENTRE COMUNISTAS Y SINDICALISTAS

Gijón.—Se acentua la tirantez entre comunistas y sindicalistas.

Ambas agrupaciones se reunen todos los dísa.

Ayer se reunió la Federación local de Sindicatos en asamblea de directivas.

Después de agitada discusión acordaron expulsar de su seno a los elementos comunistas por tratarse de elementos políticos que están en pugna con la organización que es apolítica.

También se reunió el Sindicato de Transportes acordando la expulsión de los comunistas.

Los expulsados tienen el propósito de agruparse para constituir un Sindicato autonomo.

ROYO VILLANOVA HABLARA CONTRA EL ESTATUTO

El Diputado Sr. Royo Villanova hablando anoche con los periodistas del gran mitin que se celebrará el miércoles en la plaza de toros de Madrid contra el Estatuto dijo, que tenía noticias de que Maura, Algora y Melquiades Alvárez no habían aceptado la invitación de hablar en él.

Yo, dijo, desde luego acepto e iré en compañía de oradores que representan todas las fuerzas sociales de gran importanca en la vida pública española.

EN BUSCA DE UN REFUGIADO

Oviedo.—La guardia civil sigue en el monte Regueras y otros cercanos en busca del único asaltante de la el cual sigue por allí refugiado.

Banca Maribona quef alta detener,

UNA MANIFESTACION DE OBREROS PARADOS

Madrid, 23 (11 m.)

Almeria.— Los obreros parados marcharon en manifestación al Ayuntamiento.

Llevaban unas carteles pidiendo pan ,trabajo y disolución de las Ordenes Religiosas.

El grupo lo formaban un centenar de parados. Al llegar al Ayuntamiento se enteraron que el Alcalde no estaba pero decidieron esperarle.

El Inspector de la Guardia municipal les aconsejó que se disolvieran, pero como se negaron avisó al Gobernador.

Acudieron guardias de Seguridad que les disolvieron y les quitaron los carteles.

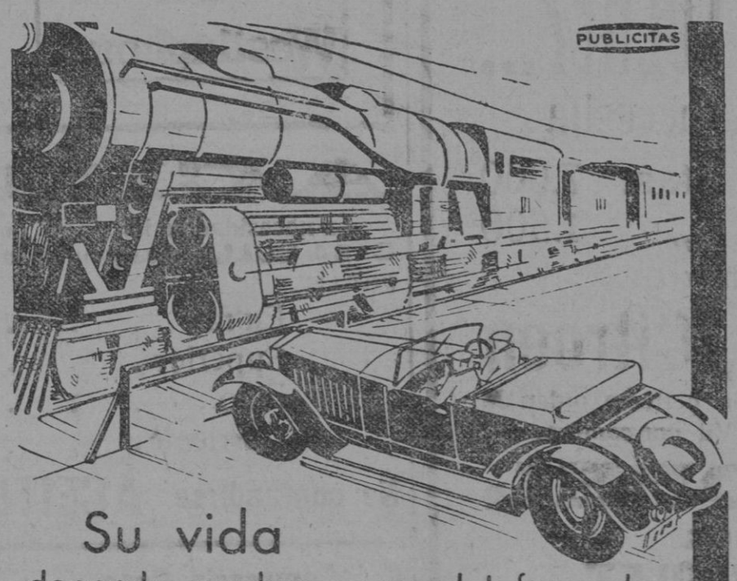

Su vida depende muchas veces del forro de sus frenos.
Asegúrese adoptando los Forros para frenos
Hycoe
Los de mayor duración, más densos, no rechinan; el agua y la grasa no los afectan.
AUTO ELECTRICIDAD, S. A.
A. Alejandro Roselló, 85.-Palma de Mallorca
Barcelona - Madrid - Valencia - La Coruña

UNA ACTITUD DE RADICALES-SOCIALISTAS

Bilbao.— Los radicales-socialistas han publicado una nota en la prensa diciendo que en vista de los incidentes de Valmesada y Galdano, en donde los elementos desafectos al régimen han maltratado de palabra a los concejales de su partido ,el Comité Ejecutivo retira a esas minorías de los referidos Ayuntamientos, hasta nueva orden.

CHILENOS AL EJERCITO BOLIVIANO

La Paz.—Dicen de Santiago de Chile que numerosos chilenos se han ofrecido para alistarse en el Ejército boliviano para en caso de guerra con el Paraguay.

La noticia ha causado gran júbilo en la población. El gentío desfiló ante la Legión de Chile aclamando a este país.

El temporal. Disminuyen las crecidas en los ríos

Madrid 23 (12'30 t.)

Zaragoza. — Ha decrecido el temporal de aguas bajando el nivel de los ríos Ebro y Huerva.

Los bomberos fueron al pueblo de Plieto regresando por la carretera de Zaragoza a Teruel cortada en el kilómetro 45, lo que obligaba a los viajeros a dar gran rodeo.

El Gobernador recibió informes de los pueblos damnificados por las inundaciones que son un centenar pidiendo auxilios.

Las últimas noticias del pueblo de Plasencia, dicen que han bajado las aguas.

Hay grandes extensiones de terrenos invadidos por las aguas. Han desaparecido millares de frutales.

En Morata la riada ha derribado 78 metros de mur de la carretera en construcción.

La línea férrea con Cariñena está cortada en el kilómetro 23. Los viajeros tienen que hacer trasbordos.

LA «GACETA»

Madrid 23 (12'30 t.)

La "Gaceta" publica las siguientes disposiciones:

Un decreto creando la Orden de la República.

Otro, aprobando los Estatutos para la explotación colectiva de predios rústicos y autorizando para concertar arrendamientos colectivos con vetnajas legales a las entidades que se indican.

Una disposición en el sentido de que, dentro del Jurado Mixto de los servicios de Higiene en las peluquerías de Palma se constituyan una sección de limpiabotas.

Un Decreto disponiendo que se publiquen en la "Gaceta" las bases generales de actuación entre empresas de Plazas de Toros y matadores de toros y novilleros, así como el modelo del contrato para la actuación de aquellos y sus cuadrillas.

La situación política en Alemania

SE PIDEN LOS MOTIVOS PORQUE SE HAN ADOPTADO MEDIDAS

Madrid 23 (11 m.)

Berlín. — A pesar de la oposición de su Presidente el señor Gregar Strasser, se ha reunido la Comisión de Defensa de Garantías parlamentarias del Reichstag, acordando invitar al Gobierno del Reich que se preesnte ante ella el lunes para explicar los motivs que le han impulsado a tomar determinadas medidas.

El Canciller, en nombre del Gobierno ha aceptado la invitación y se personará ante ella, el próximo lunes.

DETENCION DE DOS LEADERS DE LA BANDERA DEL IMPERIO

La policía ha detenido a dos leaders de la Asociación de la Bandera del Imperio, acusados de insultos a los miembros del oGbierno, en la reunión celebraad por el frente de los Cascos de Acero.

Uno de los detenidos es el Comandante Anker, que fué en tiempos del Kaiser, Ayudante de campo del Kromprintz.

MANIFESTACIONES POLITICAS

Las autoridades han declarado que todas las manifestaciones de caracter político podrán celebrarse siempre que se haya avisado a la policía con 48 horas de anticipación.

Preparando las grandes maniobras militares

Madrid, 23 (11 m.)

En el Ministerio de la Guerra se trabaja con gran actividad en preparar las maniobras que comenzarán el día primero de octubre.

Se desarrollarán en la meseta de Torquemada que mide 90 kilómetros cuadrados que existe en la provincia de Palencia.

Intervendrán en las maniobras 15 mil hombres de las guarniciones de Burgos, Pamplona, Vitoria, Logroño, Bilbao, San Sebastián y Estella, formadas de la sexta división y compuestas de las Brigadas 11 y 12 de Infantería 6.ª brigada de Artillería, Batallón de Ingenieros, Brigada de los Batallones de Montaña, otra de Caballería y servicios auxiliares.

Mandará las fuerzas el General de División don Miguel Núñez de Prado.

Será Director de los ejercicios el Inspector General del Ejército señor Rodriguez Barrio y de jefe de Estado Mayor el General señor Curiel.

Las maniobras durarán 15 días, actuando todas las fuerzas en pie de guerra.

Las maniobras tendrán una gran amplitud.

BOLSA DE MADRID

22 a las 22'00

Deuda Interior.	63'40
Id. Exterior.	77'25
Amortizable 4 por 100.	71'00
Id. id. 5 por 100. Emisión 1929.	91'90
Deuda Amortizable 5 por 100 Emisión 1927. Libre.	93'00
Deuda Amortizable 5 por 100 Emisión 1927. Con impuesto.	79'00
Cédulas Banco Hipotecario España 4 por 100.	82'25
Cédulas Banco Hipotecario España 5 por 100.	88'00
Cédulas Banco Hipotecario España 6 por 100.	95'75
Banco de España.	525'00
Azucareras ordinarias.	45'25
Ferrocarriles Nortes.	250'00
Id. Alicantes.	152'00
Francos.	48'95
Libras.	44'60
Dolares.	12'50
Marcos oro.	2'96

BOLSA DE BARCELONA

OPERACIONES A PLAZOS

Nortes.	50'30
Alicantes.	30'90
S. Española Minas Rif.	50'50
Unión Esp.ª Explosivos.	122'00
Banco Hispano Colonial.	44'15

OPERACIONES AL CONTADO

Acciones pref. Telefónica.	102'15

22 Julio de 1932.

CAMBIOS EXTRANJEROS

Francos.	48'95
Id. Suizos.	243'10
Liras.	63'70
Libras esterlinas.	44'37
Dollars.	12'495

23 de Julio de 1932.

EXTRANJERO

(Urgente)

Madrid, 23 (2t.)

LONDRES

Pesetas.	44375
Dolares.	35512
Francos.	9050

PARIS

Pesetas.	20437
Dolares.	25525
Libras.	9067

FABRA

UNA OBRA FAMOSA, UNICA EN SU GENERO es la Historia de las Naciones

popular, concisa, pintoresca y autorizada relación de cada una re las naciones desde los tiempos más remotos, hasta nuestros días.

130 magníficos cuadros en color
2000 dibujos y cuadros en magro.

La obra completa comprende 130 cuadros, cada uno de los cuales consta de 16 páginas de texto e ilustraciones en papel concha y una magnífica tricomía.

Se publica cada semana un cuaderno al precio de 1'25 ptas.

De vanta en la librería de José Tous

CORREOS

Próxima convocatoria

Sueldo inicial 5.000 ptas.

Con ascenso por

Quinquenios de 1.000 ptas.

Preparación en el

LICEO RIPOLL

(cuyo DIRECTOR es FUNCIONARIO TECNICO del citado CUERPO)

Calle Margarita Caimari

MUCHACHO

De buena presencia, de 12 a 15 años, se necesita para despacho. Razón: Plaza Santa Eulalia, núm. 10.

CASA BANQUE

COLON, 56

Radio, Gramolas, Portátiles, Discos, Pianos y Música.

Venta al contado y a plazos.

M.C.D. 2022

GASOLINA a 0'57

Adaptando el Pulverizador "TOURING"

No deje de colocarlo a su coche—Se da a prueba

Agente para Baleares **M. CERDÁ** 11 Febrero n.º 33 (Carretera Manacor) Teléfonos 1714 1794

BALNEARIO LA PUDA DE MONTSERRAT 15 Junio 15 Octubre

Una hora de Barcelona —**Vaporarios azoado Sulfurosos Radio-activos**

Bronquitis, Asma, Catarros crónicos (Vías respiratorias), Gripe

Pensión Hotel de 13 a 21 pesetas. INFORMACION Y ENCARGOS ADMINISTRADOR BALNEARIO, Teléf. 7 Odesa de Montserrat

---

500 PLAZAS

Convocatoria próxima en la Escuela de Policía Española

Preparación por Llompart (abogado) y Vidal (funcionario de Vigilancia).
Mecanógrafos-Calculadores de Estadística. (Se admiten señoritas; Cuerpo de nueva creación).
Ayuntamiento de Palma.

Centro de Preparaciones Llompart
San Bartolomé, 28, pral.

Sin Regalos

PERO CON

Mejor calidad y mayor duración

Neumáticos GOOD YEAR

AGENCIA EXCLUSIVA
Alejandro Rosselló, 122.

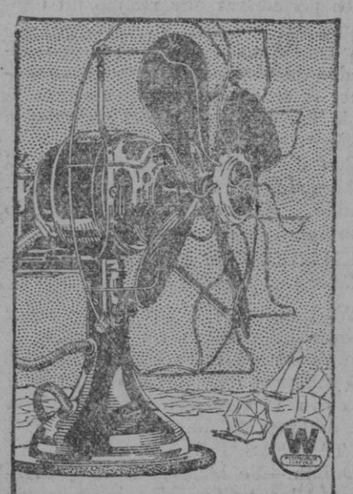

¿Por qué privarse de la comodidad y del frescor que supone el

Ventilador Eléctrico Westinghouse?

Francisco Ros Roig
GARAGE PEUGEOT
Av. Al. Rosselló, 54 63
PALMA

Westinghouse

Los Ventiladores WESTINGHOUSE

Son los más silenciosos y los más finos que existen hoy dia en el mercado a pesar de lo cual sus precios son razonables en forma tal que gran parte de los compradores de ventiladores que se les muestre el WESTINGHOUSE al lado de un ventilador ordinario, pagará con gusto la diferencia de precio existente entre ambos:

Visite nuestras Secciones

Servicio **Bosch**
Lámparas **Metal**
Autos y Motos **Peugeot**
Grupos **Bloch**
Motores **Junkers**
Neumáticos, Recambios y Accesorios.

¡¡Automovilistas: Baterías superiores a precios ventajosos con garantía, las encontrará en GARAGE PEUGEOT!!

¿NECESITA USTED UN BUEN COCHE?...

Visítenos y encontrará lo que Vd. necesita

Disponemos de coches nuevos desde ptas. 7.000
y de „ usados „ „ 1.500

entre los cuales se encuentran de las marcas

Buich, Avions - Voisin, Fiat, Citroen

diferentes tipos, cabriolet Sedán, etc = **SUERE**, etc., etc., todo en perfecto orden de marcha y procedentes de cambios con el coche que acabará Vd por comprar

OPEL -- OPEL -- OPEL

Avenida Alejandro Rosselló, 122.—Teléfono 1628

Concesionario de OPEL y CHEVROLET

ACEITES

La necesidad se impone y por esa misma circunstancia la **CASA COLL** ofrece a su distinguida clientela los siguientes precios:

Extra	2'10
Superior	2'00
Fino	1'80
Corriente	1'60

No confundirse ACEITES COLL, Feliu, 17

Tienda Comestibles

se vende en Santa Catalina. Razón: plaza Santa Eulalia, 10.

Casa en Madrid

Se arrendaría amueblada a familia buen si informes precio muy reducido. Razón: plaza Santa Eulalia, 10.

INTERCAMBIO

Señora alemana desearía cambiar conversación con señor español Razón: calle Santa Rita, 5, de 3 a 5.

VENTILADORES

Se venden dos en buen estado propios para local grande. Razón: plaza Santa Eulalia, 10.

RADIO

Americano 5 válvulas altavoz dinámico C. A. de 12 a 2 válvulas sueltas Sindicato. 48, 2.º-2.ª

OCASION

Se vende instalación de radio, completa, enchufable a la red, estado de nuevo. 500 ptas San Jaime, 38-1.º

MOTOR

Se vende de Aceites pesados de 15 HP. Se puede ver funcionar. Detalles: Miguel Ordinas Fábrica Gaseosas. Manteros 12 —Palma.

Aceites de oliva

Ofrezco a mis clientes y al público en general los siguientes precios:

Clase extra a ptas.	2'10
Idem fino »	2'00
Idem corriente »	1'90

Calle Mercet, núm. 43.

Compraría Casa

Tanto en el interior de Palma como en el Ensanche. Informes: Bolsería, 17, pral. de 9 a 12 y de 4 a 6.

Verdadera Ocasión

Almacen recién construido gran lujo, el mejor sitio de Palma, con géneros y monopolio exclusivo en Baleares, precio moderado, bajo alquiler. Informes: Olmos, 21. Teléfono 2249.

PISITO

Amueblado, se alquila, propio para matrimonio sin hijos. Razón: plaza Santa Eulalia, 10.

Hombre de 32 años

casado, hablando el francés, desearía plaza para conducir camiones o autos. Razón: plaza Santa Eulalia, 10.

Se vende

Tienda comestibles por no poderla atender. Razón: plaza Santa Eulalia, 10.

SE VENDE

Una peladora de almendras, un motor eléctrico de un caballo y una camioneta Citroen de reparto carrocería cerrada. Razón: Remolares, 3—Palma.

Vendo Auto Dionboton

10 HP. 7 plazas en perfecto estado, por 15'0 ptas. Razón: calle Vidal, 38 Molinar

Traspasaría

Tienda recién construida en el mejor sitio de Palma tanto para extranjeros como para comercio del país. Informes: Olmos, 21. Teléfono 2249.

Pérdida

Se gratificará el hallazgo de un reloj de pulse a señora que se extravió el miércoles. Razón: plaza Sta. Eulalia, 10.

Nodriza

Se necesita para criar en casa de los padres, leche de pocos meses. Razón: Avenida 14 de Abril, 93-1—Terreno.

PERDIDA

De una cartera negra conteniendo 4 billetes de 100 ptas. y 1 de 50 ptas., desde el paseo del Borne, San Nicolás, Colón y plaza de Abastos. Se gratificará su devolución a la Fonda de Sóller, E. F.

SEÑORITA

De inmejorables referencias se ofrece como Cajera, taquillera, encargada tienda comercio o de señorita de compañía. Razón, Plaza Sta. Eulalia, 10.

Palomos mensajeros

Se venden unos ochenta machos y hembras, raza muy fina, blanca. Razón Plaza Sta. Eulalia, 10.

En ninguna casa deben de faltar los renombrados
CARQUIÑOLIS GIRALT
denotarán tener buen gusto y saber elegir el verdadero postre.
Pedirlos en Colmados, Hoteles y Restaurants.

VENDO

Solar de 437 metros, situado en Ca'n Pastilla, calle Cala Flor. Para informes calle de San Elías, núm. 38.

CUOTAS

Escuela Militar **Club España**
Documentación gratuita.
Informes: San Miguel, 128-1.º

SE VENDERIA

Un solar de unos mil metros, inmediaciones Cala Mayor, cerca del tranvía, sitio elevado, buena vista sobre el mar, lindante con dos caminos, pudiendo llegar hasta el mismo el agua potable actualmente en obras de canalización. Precio razonable. Pago al contado o a plazos convencionales. Trato directo. Informes calle Antonio Marqués 36-1.º (cerca Hotel Inglés).

AJUSTE DE MOTORES

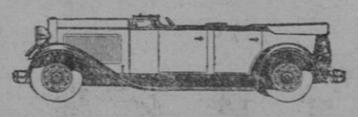

GARAGE GOMILA
Rambla, 84 Teléfono, 1121