LA ÚLTIMA HORA

Número suelto, 10 cénts. DIARIO ILUSTRADO DE LA NOCHE, DE INFORMACIÓN, LITERARIO Y ARTÍSTICO. Año XXXVIII.—Núm. 12 508

SUSCRIPCION: Un mes ... ... 2 pesetas
Extranjero, semestre ... 20 »

Palma de Mallorca Miércoles 9 Septiembre de 1931.

REDACCION Y TALLERES Calle de los Olmos, 2
ADMINISTRACION: P. Cort, 29.—Teléfono núm. 6

DEL MOMENTO

Los servicios de Limpieza y Riego

En justicia hemos de reconocer que en general los servicios de limpieza y riego se prestan mejor desde que los administra y dirige el propio Ayuntamiento. Esto no obstante, una vez más hemos de exponer que estos servicios no se prestan en una ciudad que como la nuestra a su importancia une la que le da ser un centro de turismo motivo por el cual ha de extremar dichos servicios.

Cuando los servicios de limpieza y riego estaban contratados a una empresa, y después de haberlos tomado a su cargo el Ayuntamiento, repetidas veces nos hemos ocupado de los mismos interesando que se intensificaran.

Estos servicios deben prestarse bien en toda ciudad. Así lo requiere la comodidad de los vecinos.

En una ciudad como la nuestra, que une a su propia importancia la de ser la capital de una región favorecida por el turismo, tales servicios deben organizarse y atenderse con todo celo.

Una ciudad bien cuidada resulta a todos cómoda y agradable, y toda ciudad que como la nuestra aspire a ser favorecida por el turismo no ha de descuidar el servicio de limpieza pues debe tener especial empeño en hacerse agradable a los que la visiten.

Cuando el Ayuntamiento se hizo cargo de estos servicios nos alegramos de ello pues en manos de la Corporación Municipal el servicio ésta con mayor libertad que una empresa podía reorganizar y ampliar el servicio, toda vez que no tenía que sujetarse a un presupuesto tan determinado como el canon de la subasta.

Ha mejorado considerablemente el servicio desde que se lleva por administración. Pero no ha mejorado en la extensión que deseamos cuantos ansiamos que Palma esté cumplidamente atendida.

La zona de Ensanche no se cuida debidamente. Apenas son regadas las vías de la nueva urbe. Como estas calles y plazas tienen el piso de terrisco, se forma en ellas gran cantidad de polvo. Una racha de viento o el paso de un auto a velocidad levanta nubes de polvo que al invadir las viviendas causan suma molestia al vecindario. Un riego frecuente reduciría considerablemente estas molestias.

No obstante, se riega menos en las calles del Ensanche que en las del interior.

Hay barriadas a las que no parece alcanzar el servicio de limpieza. Una de ellas es la de El Terreno. Las vías de la parte alta de aquel caserío a veces semejan verdaderos estercoleros.

El Terreno es la barriada favorita de la importantísima colonia extranjera que reside en nuestra capital.

Siquiera fuese en atención a ella debería nuestro Ayuntamiento poner cuidado especial en que aquel caserío estuviera mejor atendido.

Ayer publicabamos un suelto, acogiendo la queja de aquel vecindario, e indicando las vías que más abandonadas se encuentran.

Aun cuando se inviertan en estos servicios las cantidades presupuestadas, hay sin duda posibilidad de mejorar el servicio.

El Ayuntamiento sostiene considerables brigadas, para así contribuir a remediar la crisis de trabajo.

Una de las brigadas que deberían ser aumentadas es la que atiende a la limpieza de la población.

Aumentándose las otras brigadas, no creemos que haya dificultad alguna en que sea aumentada si ello precisa para el buen servicio, la de la limpieza, máxime cuando este servicio aun habiendo considerablemente aumentado no satisface las necesidades de la población.

El buen aspecto de la ciudad requiere que se atienda cumplidamente a su limpieza.

Así lo exige, como antes hemos dicho, la comodidad de los vecinos.

Así lo exige, repetimos, el hecho de ser Palma una capital constantemente frecuentada por viajeros, a quienes, por atención cuando no hubiese otras razones, hemos de procurar hacerles agradable la estancia en nuestra ciudad

Estos servicios son de sumo interés para la ciudad. Ahora que el Ayuntameinto se preocupa de ellos hemos de reconocerlo y al propio tiempo hemos de excitar a la Corporación Municipal a que prosiga la reorganización hasta el grado que los intereses de la ciudad reclaman.

MADRID.—La señorita Luisa Espinosa (x) elegida en el Dancing (Bombilla) entre las bellezas madrileñas «Miss Venus». No hay más que pasar la vista por las concursantes aquí reunidas para comprobar lo grato de la tarea del jurado.

CHARLAS

Raíces históricas

Los Estados Unidos producen, como manufactura, sus industrias, una enorme cantidad de literatura de todos géneros. Tiene dramaturgos, novelistas, cuentistas, ensayistas, poetas líricos. Pero, ¿ha llegado a tener, mejor dicho, a crear una verdadera e inconfundible literatura nacional? Los críticos de Europa la consideran como literatura de simple imitación. Naturalmente, con la protesta de los escritores norteamericanos. Pero hay uno, Van Dyke, que se rinde a la evidencia El "admite que la plenitud de la vida americana no ha encontrado todavía una expresión propia en la literatura Acaso es aquélla demasiado vasta y demasiado diversa en sus formas exteriores, demasiado sencilla en sus tipos individuales y demasiado complicada en sus relaciones para que pueda encontrar nunca esa expresión perfecta. Todavía estamos esperando la gran novela americana".

La razón de ese atraso está ciertamente en que la literatura norteamericana está aún en los comienzos de su formación. Y por tanto, es embrionaria caótica. Es decir, carece de raíces históricas de ese ennoblecimiento que otorga una gloriosa tradición.

Van Dyke explica, justificándola, esa falta de tradición literaria en Norteamérica. Ante todo, los primeros pobladores disponían de más libros que disponían de tiempo para leerlos Tenían para satisfacer su curiosidad o sus gustos toda la literatura de Europa. No sólo tenían a su alcance los clásicos, sino también los grandes escritores de su tiempo. Para ellos escribía Milton, Defoc y Goldsmith, como para sus hermanos de Inglaterra. Para ellos escribían Rousseau y Montesquieu igual que para sus compatriotas de Francia. Toda la literatura del Viejo Mundo estaba a la vez al servicio del Nuevo Mundo. De añadidura, los emigrados que habían ido a rehacer su vida en una labor desesperada, lo menos que necesitaban era nutrirse de literatura.

Otra razón era que esos primitivos colonos no tenían un idioma nuevo que desenvolver, explotar y perfeccionar. Ni siquiera había un idioma común para todos, ya que el inglés no era la lengua maternal de todos. Durante varias generaciones hubo confusión de lenguas. A tal punto llegaban las cosas, que se dió el caso de que una joven holandesa de New Amsterdam que viajaba por la provincia inglesa del Connectitut, corrió el peligro de ser presa, acusada de brujería, por hablar una lengua que consideraban diabólica.

No sin gran trabajo, y dejando correr mucho tiempo, se llegó a la unidad de idioma, prevaleciendo el inglés. Un inglés que los norteamericanos estiman más puro, clásico. Y que es sólo arcaico, como el español que hablan los sefarditas de Salónica. Palabras y frases que se han tenido por americanismos, han resultado que no son otra cosa que voces y modismos de un inglés arcaico.

Ahora bien: los norteamericanos se encontraron sirviéndose de un idioma ya formado, y que había creado ya una gloriosa literatura, la litraetura inglesa que contaba nada menos que con Shakespeare. ¿Por qué no la utilizaron para crear, por derivación, una literatura propia nacional? Es de advertir que los norteamericanos no han considerado nunca el inglés como un idioma extraño. Era su idioma nativo. Ni adoptado voluntariamente ni impuesto a viopencia. Se educaron con él. Lo estiman como propio.

Sin embargo, no se han decidido a utilizarlo como instrumento de expresión del pensamiento norteamericano, buscando en esa expresión originalidad y carácter, nasta que han tenido conciencia de su superioridad como nación conciencia fortalecida cuando por la doctrina de Monroe. Además cuando ya los Estados Unidos han logrado la máxima organización política y la plenitud del desarrollo económico.

Antes, los hombres de valía de Norteamérica, entregados a empeños más altos, o siquiera más prácticos, no podían consagrarse por entero al cultivo de la vaga y amena literatura, flor espiritual que no brota más que en los momentos de prosperidad e independencia de los pueblos. Acaso se malograron, por aquel entonces, muchos talentos esclarecidos. Un Franklin, por ejemplo, que pudo escribir tal vez admirables esayos filósofos a la manera de Diderot, tuvo que dedicarse, por necesidades del momento histórico y de las circunstancias nacionales, a regentar una imprenta, crear almacenes, empedrar calles, reunir fondos para sostener la guerra de la Independencia. Y otro, como es el de Freneau, que pudo escribir poemas líricos no inferiores a los de Chenier, pero que se vió forzado a ser soldado, capitán de barco, cultivador de una granja.

Eran todos los hombres más inclinados a lo útil que a lo superfluo. Y en las naciones nuevas el cultivo de las letras es siempre un lujo, y por lo general, un trabajo improductivo. En esas naciones nuevas, las aptitudes intelectuales, la savia espiritual, precisa emplearse en adecuados menesteres. La prédica religiosa, la oratoria política, de un lado y de otro los tratados de moral pública, la propaganda de organización social y económica se llevan toda la actividad de los hombres de mayor relieve en tiempos de formación y de lucha. Es el período constituyente de los pueblos jóvenes. Luego vendrá el cultivo de las letras por añadidura Con tanteos, con aciertos, pero sin lograr todavía la plena madurez y una completa originalidad. Y es el punto en que hoy se encuentra la literatura, que pretende ser nacional y nacionalista, en los Estados Unidos. Sin duda en toda América.

ANGEL GUERRA

Declaraciones del Alto Comisario al regresar de Madrid

Tetuán.—A las ocho de la noche llegó a esta ciudad de regreso de su viaje a Madrid, el alto comisario de España en Marruecos don Luciano López Ferrer, acompañado del jefe del gabinete militar teniente coronel de Estado Mayor don Luis Ramírez y del abogado don Pedenco Pita.

Fué objeto de una brillantísima recepción, terminada la cual tuvo un momento de charla con los periodistas, manifestándoles su satisfacción por las atenciones que le ha dispensado el Gobierno, aprobándole, además, la Memoria que había presentado, en la que se contienen los términos de la reorganización de los servicios civiles y militares

Añadió el señor López Ferrer que las reducciones de contingentes del ejército serán muy inferiores a cuanto se viene diciendo por la prensa del protectorado francés, que—dijo—aparece excesivamente interesada en que mantuviéramos un instrumento militar espléndido en elementos humanos y en material de guerra.

Expresó el alto comisario que las repatriaciones deben hacerse con pies de plomo, pensando cuidadosamente en las circunstancias políticas del país y teniendo presentes todas las contingencias

Con el programa que ha aprobado el Gobierno — añadió — se intensificará la creación de riqueza, estimulando el interés colonizador, porque a medida que aquí aumente el área de cultivo podrá España ir reduciendo sus sacrificios económicos por un mayor ingreso en el presupuesto del Estado, por la disminución de la partida con que cubre el déficit la Hacienda Majeniana y por otras repatriaciones de elementos militares.

En cuanto al contrabando de armas, insistió el señor López Ferrer en que se trata de una fantasía de "Le Journal" y en posibles informaciones equivocadas de Tánger y llegadas a la Península.

Pueden admitirse los intentos de contrabando e incluso que haya podido entrar algún fusil aislado, pero conociendo nuestra zona, no es posible aceptar que los indígenas hayan pagado últimamente medio millón de pesetas en adquirir armas largas y que éstas pudieran transitar a través de nuestra red de servicios libremente sin que lo supieran las intervenciones militares, que aunque éstas estuvieran ciegas y sordas, algún dato habría caído en su poder.

INSTANTANEA POLITICA

El divorcio y los parlamentarios

En la nueva Constitución parece dogmática la implantación del divorcio. El proyecto de la Comisión es radical; la mujer tiene libertad para abandonar a su marido cuando le convenga. El Sr. Alvarez decía que de este modo la ley ampararía al histerismo. La señorita Campoamor, afirma que esta saludable libertad es el portillo que pondrá en libertad a los millares de mujeres infelices que gimen bajo el vínculo y la epístola paulina. Para ambos definidores, tan contradictorios, hubo aplausos en la Cámara. Sobre todo de las tribunas, atestadas de feminidad avanzada, partieron calurosas palmadas. Las mujeres españolas que soñaron con hogar de novela y encontraron un marido preocupado por sus negocios, unos niños que lloran mucho mas que sonríen, un suelo sucio, unas camas deshechas, una pirámide de platos en el fogón y un cesto de ropa que coser y lavar, han sufrido un terrible contratiempo. Ni en el cine, ocurre nada de esas terribles vulgaridades. Allí todo es felicidad. El esposo amable, no sabe separarse de su mujer. Los besos se enredan como las cerezas. Hay automóvil ,doncellas, casa alfombrada. Hasta en los hogares modestos del cine la mujer guisa con alegría, como si jugara al tennis, o paseara durante un descanso de las carreras de caballos.

Pero la agobiadora prosa de un hogar de verdad no está hecha para muchos temperamentos. Son pájaros, o mejor pajaritos, que no saben de las si no son doradas y con la puerta abierta. Y sobreviene la infelicidad que indigna a la señorita Campoamor y que el clérigo Sr. Alvarez califica de histerismo.

Lo sorprendente es que hasta este momento se han interesado por el divorcio dos personajes parlamentarios totalmente ajenos a la institución matrimonial. Como decía el Sr. Tapia, los abogados contrincantes en la Cámara son una soltera y un cura.

¡Cosas verdes, oh Mío Cid, que harán hablar a las piedras!

ALVAREZ DE LEON

(De la "Agencia Internacional Arco,).

(Prohibida la reproducción).

NUESTROS COLABORADORES

Siete millones de parados

Herr Dietrich, ministro de Finanzas del Reich ha caculado para este invierno siete millones de parados forzosos. El problema es de una gravedad que no necesita ponderación. El Instituto fur Konjunkturforsehung había previsto seis millones. La previsión del ministro ha servido de soporte para criticar su pesimismo de provocar la inquietud de las masas obreras.

A pesar de que el Instituto goza de una envidiable autoridad Herr Dietrich ha formado sus cálculos a la vista de la actual situación económica alemana: el fracaso de las negociaciones para obtener capitales extranjeros coloca a Alemania en situación de vivir de sí misma. Esto entraña una primera consecuencia: la reducción del volumen de su economía. Será preciso abandonar proyectos y dejar morir a industrias poco desarrolladas. Han sido suspendidos parcialmente los pedidos soviéticos por falta de créditos y la ejecución de obras que dependen de las finanzas públicas serán paralizadas como consecuencia obligada de las limitaciones de las comunidades municipales a la construcción.

El cálculo de Herr Dietrich lo domina todo. La política alemana gira sobre las hipótesis posibles de tan excesivo número de parados. La disminución de rentas fiscales y el aumento de gastos para socorros se enseñorean del presupuesto. Los mil quinientos millones de marcos que se deje como suplemento el plan Hoover debe ser aplicado a sanear el Tesoro y están destinados a hacer frente a los créditos a corto término. En el Gobierno del Reich existe el propósito de no aumentar los impuestos y los 300 millones de marcos que ha aumentado el presupuesto del Estado serán pedidos a las comunidades municipales.

El plan de economías está naturalmente combatido por el exceso de paro forzoso. Las reducciones serán de 300 millones y el déficit de 800, déficit que procede del socorro al paro. En 1930 las comunidades entregaron 595 millones la 5.ª parte de su presupuesto y los gastos de 1931 para el mismo fin están previstos 1.040 millones. ¿Podría desplazarse esta carga muerta a organismos autónomos? De momento no parece probable. La caja del seguro de paro nutrida por cotizaciones obreras y patronales no subviene mas que al 30 por ciento de parados.

Pero, ¿será posible mantener este estado de cosas sin una solución viable? La industria ha expresado su opinión de que el paro debe ser combatido por medio de la caja de salarios. La libre concurrencia y la supresión del seguro contra el paro forzoso son también las líneas directrices de las proposiciones inglesas.

Futbolistas españoles en Berlín: Zamora ante los objetivos cinematográficos.

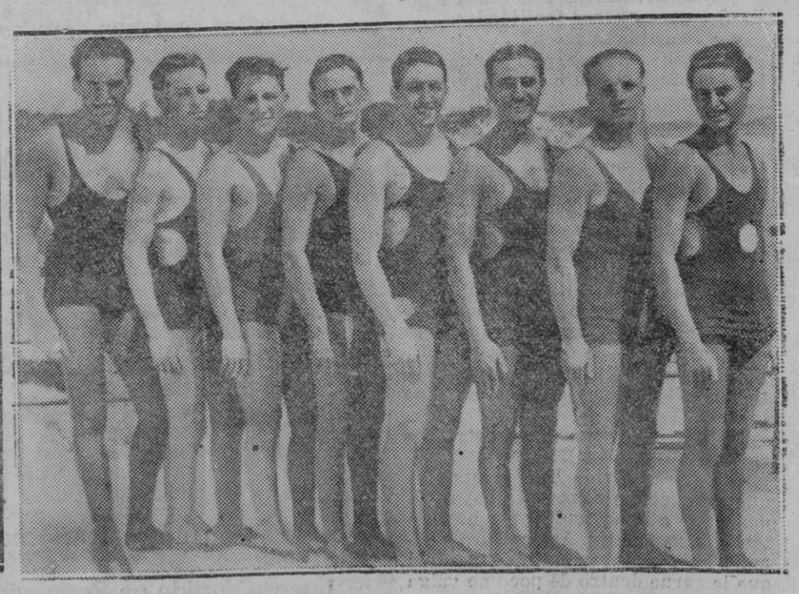

SANTANDER. Equipo de Castilla que se ha presentado al concurso de natación.

Club Deportivo Galguero Balear

Grandes Carreras de Galgos

Sábado día 12 a las 9 noche. Domingo día 13 a las 5 tarde

Programa interesante

MÚSICA RESTAURANT BAR. A la salida, servicio extraordinario de tranvías para todas las líneas

Pero el ministro de Trabajo, Herr Stegewald y el canciller Bruning son miembros de los sindicatos cristianos y detrás de ellos están fuertes masas obreras. A la Caja de salarios debe acompañar paralelamente una baja de precios. El ministro del Trabajo alemán ha declarado que los "carteles„ industriales mantienen precios artificiales y se cree que en el Reich ha hecho cuerpo la idea de disolverlos sino acceden a la baja.

Como su colega Dietrich están los dos ministros dispuestos a dar batalla a los cargos y empleos inútiles, aun muy numerosos, a reducir el sueldo de burgomaestres que cobran 100 mil marcos al año y a los príncipes de la plutocracia, tales como Jakob Goldschmict, jefe de la Danat Bank, bajo la garantía del Banco del Estado después del último Krac bancario que reunía en sus manos 121 consejos de administración.

En los medios del Gobierno se censura duramente al presidente del Banco del Estado, Luther, y en general la alta banca es poco grata al Gabinete. La quiebra del consorcio de lanas del Norte puso de manifiesto irregularidades administrativas muy sucias.

¿Se logrará con la baja de precios detener y resolver el problema del paro forzoso? Es difícil prevenirlo. La crisis industrial alemana está provocada por la falta de clientes industriales, mucho mas que por la ausennomistas creen que solo el restablecia de capitales. Sin embargo los ecocimiento de la libre concurrencia con la baja de salarios puede terminar con el paro forzoso. Pero los obreros se resisten a creerlo y sus representantes en los gobiernos les cuesta sin duda mucho trabajo desasirse de la poltrona ministerial.

DR. GUSTAV EHERENBERG

(De la "Agencia Internacional Arco„).

(Reproducción prohibida).

NUESTROS COLABORADORES

Sobre la reforma agraria

Una entidad adversal al proyecto

—Unas ciento cincuenta pesetas, con frecuencia. Al día ¿eh?

—Entonces habrá muchos asociados.

—Alrededor de cuatro mil en el mes que llevamos constituidos.

Para distraer la espera enhebramos la charla con otro visitante, que nos informa:—Aquí todos son pobrecitos ¿sabe?.

Y como para rubricar el comentario, dice el conserje a un señor que entra entonces:—Muy buenas, señor Duque.

Ese es el Duque de Veragua, confirma mi compañero de espera.—Aquel que cruza ahora el pasillo, el Sr. Gamero Cívivo; ese que acaba de salir es un Marqués y el que ha llamado al Conserje el Conde de Torre Isabel. Lo dicho. Todos pobrecitos.

En efecto: durante el tiempo que tarda en venir el Presidente, a quien esperábamos, vimos llegar a varios señores a inscribirse, todos con ese aire resuelto y ostensible característico en las personas pudientes.

—Se vé que la Reforma agraria les ha tocado en lo vivo,—prosigue mi acompañante. Pero será igual: quieras que no, tenían que acabarse los señoríos y los villorrios feudales ganados por la conquista.

En este llega el Presidente, quien nos recibe enseguida, prestándose muy cortés a contestar nuestras preguntas.

Presencian nuestra entrevista y en ella interpelan conceptos apoyando al presidente, el Duque de Veragua (por tratarse de Colón le respetamos el estatismo de los viejos tiempos. Hay

¿Cómo no se han unido Udes. a los miembros de la Sociedad General de Agricultores?

—Porque aun tenemos comunidad de intereses en ciertos aspectos, somos una asociación distinta. Allí son simplemente agricultores; muchos no son propietarios. Aquí todos lo somos.

—La mayoría, a lo que parece, grandes terratenientes ¿verdad?

—No, señor. Ni grandes terratenientes ni plutócratas. Ese es el error. Propietarios nada mas. Y muchos, propietarios pobres. Figúrese Ud. una viuda cuyos terrenos no le produzcan mas que tres mil pesetas anuales. Por muy propietaria que sea ¿dejará de ser una pobre?

—¿Cómo juzgan Udes. el proyecto de reforma agraria en general, no en detalle?

—Como un desastre para la economía nacional.

—Todo el?

—En bloque.

—¿Por qué? Porque, sencillamente, los obreros jornaleros del Campo a quienes se trata de convertir en propietarios, están incapacitados para esa función. Nosotros estamos conformes en todo aquello que tienda a crear mas propietarios y producir un movimiento evolutivo que rompa el estatismode los viejos tiempos. Hay una clase ausente, de la propiedad, que son los colonos, que poseen capacidades, aperos y experiencia y que merecen que una reforma les convierta en propietarios. Pero los jornaleros, ni sirven, ni lo desean siquiera. Al obrero del campo, simplemente, acostumbrado a no tener responsabilidades ,ni ambiciones, no se le satisface con darle hectáreas de tierra, porque lo que mas desea es trabajo y un jornal.

Además, ¿que hará un hombre con quince hectáreas de secano? Morirse de hambre. Necesitará para sembradura, siete fanegas de grano; recogerá seis por una, por término medio, o sean cuarenta y dos, que a veinte pesetas que se halla el trigo, resultan ochocientas cuarenta pesetas anuales, que no llegan a representar un jornal diario de diez reales. Eso sin contar el sostenimiento de los animales. Y en cuanto venga una mala cosecha, ya tenemos otra vez encima el hambre que trata ahora de conjurar.

Unas hojas impresas, de colores, en las que se combatía con determinadas razones el proyecto de reforma agraria, reputándolo de francamente perjudicial, nos llevaron a inquirir la opinión de quien lo había lanzado, y que es la "Agrupación Nacional de propietarios de Fincas Rústicas„ al parecer de nueva creación.

Recogido en nuestras anteriores entrevistas el criterio que pudiéramos denominar oficiosamente gubernamental, sin duda resultaría interesante averiguar no tanto la opinión como el estado de ánimo de aquella agrupación.

Un gran piso en una calle céntrica; actividad, entradas y salidas, cartas, todas cerradas, como correspondencia ordinaria.

—Que, ¿mucho gasto de sellos?

Ahora interviene el prócer descendiente del descubridor de América.

—Terreno de secano en su mayoría ¿a que se dedicarán? Pues a cereales. Y en los precisos momentos en que que padecemos la crisis de una superproducción cerealista.

El periodista hace ver a sus manifestantes que de lo que se trata es de conjurar el hambre para el próximo invierno entre los parados del campo.

—Pues que fomenten las obras públicas. ¡Para el próximo invierno! ¿Pero es que queda tiempo para eso? ¿Pero es que una colonización interior de España se improvisa así, con esa facilidad tan prodigiosa? ¿Acaso se arregla todo con darles tierras a los parados?

—Hombre, tierras como, no; semillas, aperos y otras facilidades.

—¿Y comida también?

—Según se afirma, parece que también les facilitarán un anticipo para su subsistencia hasta la primer cosecha.

—Pues si van a darles de comer todo el invierno, huelga las precipitaciones colonizadoras. No; las colonizaciones no se hacen así, con tierras de secano que se hallan a merced las inclemencias económicas y climatológicas, sin personal escogido sin un plan científico, en el doble aspecto agronómico y económico, y menos aun, sin dinero, porque para el asentimiento de todos los jornaleros del campo sin trabajo, se necesitarían mil millones de pesetas. Y no los hay.

El Sr. de Veragua tercia otra vez en la conversación.

—Y no se olvide Ud. de apuntar que en aquellas zonas que hayan de dedicarse a la agricultura, sobra, estorba, la ganadería. Agricultura y ganadería, son incompatibles y ojalá que la carne dentro de poco no valga a peso de oro.

—¿Piensan Udes. recabar un puesto en los organismos oficiales, como asesores?

—Ahora, no sabemos si será posible, porque el asunto tiene ya estado parlamentario. Pero de todas formas haremos valer nuestros razonamientos y no faltarán diputados que los recojan.

En fin: que la recien nacida Asociación de Propietarios de Fincas Rústicas, por boca de su Presidente, del Duque de Veragua y de dos atentos señores mas, considera un disparate el proyecto de reforma agraria.

¡De todo tiene que haber en la viña del Señor!

NUESTROS COLABORADORES

Tesoros ocultos

El oro del imperio ruso y el templo de Guatemala

Los divertidos tipos de tesoros perdidos pueden clasificarse en dos categorías ;tesoros ocultos en el seno de la tierra y tesoros que yacen en el fondo de los mares. De las muchas y extrañas historias que hoy circulan sobre los tesoros enterrados, la más creible y extraordinaria es la del tesoro oculto en Siberia.

En algún lugar de la salvaje Siberia hay un tesoro escondido. No existe la menor duda de que, antes de la revolución volchevique, cientos de familias rusas confiaron sus más preciadas joyas al Almirante Kolchak y que este tenía, además, a su disposición, una parte considerable de la reserva de oro de la vieja Rusia. Esto último fué guardado en Karzan, durante algún tiempo, pero fué retirado cuando los rojos ocuparon esta plaza. El Almirante poseía arcas repletas de oro para fiananzar el ejército blanco, del cual fué jefe.

Después de la captura y ejecución de Koltchak, la enorme riqueza acumulada por este, fué, según se cree dividida en cuatro partes por los amigos y parientes del Almirante, pero la mayor parte del tesoro fué enterrado en "algún lugar„ de Siberia. Las joyas se cree que fueron reclamadas por sus dueños, pero el dinero, unos cien millones de rublos, todavía sigue oculto en algún sitio desconocido.

Aun cuando sólo han pasado pocos años, desde que las legiones blancas del Almirante Kolchak retrocedieron ante el avance de las tropas bolcheviques, las pocas personas que conocen el secreto de los millones enterrados están olvidados sea impuesto por ellas, ante la certidumbre de que se verían obligadas a divulgar su secreto, para que el país llenase sus exhustas arcas.

No hace mucho tiempo cuatro personas hicieron a ciertos financieros una proposición extraña, diciendo que habían descubierto el sitio donde se encontraba por lo menos una cuarta parte de esta inmensa fortuna. Su propuesta fué rehacazda por unos cuantos financieros franceses pero un Banco de París, penso que el asunto merecía tomarse en consideración y después de informarse debidamente, envió mensajeros a Moscou, para comprobar sus informes y para iniciar gestiones cerca del gobierno ruso, que reclama la mitad de todo tesoro descubierto en su tierra. Las últimas noticias fueron que se había hecho. "cierta información„ y que los buscadores del tesoro continuaban sus pesquisas. La busca de los millones ocultos en Siberia está abierta a todo hombre de espíritu aventurero, que esté dispuesto a gastar parte de su vida en una investigación que es muy posible resulte infructuosa, pero que también pudiera hacerle uno de los hombres más ricos del mundo.

Después de Siberia el Nuevo Mundo es el que ofrece mayor atractivo para los buscadores de tesoros. El suelo de Méjico cubre innumerables tesoros ocultos, que varían desde unas cuantas libras cientos de miles. Hace años, el jefe de estación de una pequeña ciudad mejicana, contó a un explorador inglés, que un sacerdote había declarado a un súbdito británico que poseía el secreto del gran tesoro azteca, enseñándole un pergamino, que, según él, había tardado varios años en descifrar y que contenía todos los datos necesarios para descubrir el tesoro. Se le había dicho al inglés porque desconfiaba de sus compatriotas. Muchas personas habrían escuchado el cuento excépticamente, pero la imaginación del inglés se avivó cuando el sacerdote le dijo que el pergamino le había sido entregado, en su lecho de muerte, por el último superviviente de los hombres que enteraron el tesoro. Marcharon juntos para descubrirlo, pero después de haber cavado alrededor de las ruinas de un templo varios días el sacerdote empezó a desconfiar de los indígenas, cuya actitvidad era sospechosa y renunciaron a seguir sus pesquisas. Tal era la historia.

El explorador se propuso seguir la pista de este inglés, lo que consiguió tras grandes dificultades, y escuchó, de nuevo, la historia de sus propios labios. Por ella supo que el tesoro se componía, entre otros objetos valiosos, de siete anforas, de cinco pies de altura, llenas de oro en polvo, de un ídolo de oro, con incrustaciones de piedras preciosas y de un modelo en oro del Sol, que pesaba tres quintales. Los dos ingleses decidieron asociarse para buscar el tesoro, pero no pudieron obtener el permiso necesario para realizar las excavaciones y el tesoro sigue hoy oculto en el mismo lugar que le dejaron los aztecas, cuando alejaron su oro de las huestes invasoras capitaneadas por Hernan Cortés.

Probablemente la busca de tesoros más novelesca en la historia es la del Capitán Robson, quien actualmente está intentando descubrir un templo oculto en el corazón de la manigua de Guatemala.

La aventura es de las más emocionantes porque de la manigua no existe ningún mapa, y el Capitán, acompañado por unos cuantos indígenas se esfuerza en descubrir el tesoro con que tantos soñaron en vano.

La existencia de este templo maravilloso es conocida. Juan Carmichael, un explorador, tuvo conocimiento de su existencia en 1867, cuando dos indígenas le dieron dos ídolos de oro puro y muy pesados, con profusas incrustaciones de piedras preciosas, le dijeron que los habían encontrado en un templo que estaba situado en el corazón de la manigua y que contenía muchísimas reliquias análogas. Inmediatamente organizó una expedición que atravesando las inexploradas regiones de la manigua llegó a las ruinas del templo donde se suponía oculto el tesoro. Después de fijar la posición volvió a su base. Veinte años más tarde hizo un nuevo intento, durante el cual dibujó algunos mapas, que son los que hoy está empleando el Capitán Robson en su expedición. Los mapas son muy imprecisos y la manigua es densa y esta completamente deshabitada. Pero la busca del templo y de sus innumerables riquezas, es demasiado fascinante para renunciar a ella sin gran esfuerzo.

El Dr. Gann, que en una ocasión se aventuró por la manigua, tuvo que regresar por falta de agua, y cree que el misterioso tesoro forma parte del enterado por Motezuma, el último emperador indígena de Méjico.

No tenemos ninguna noticia de la expedición de Robson. Hay que tener en cuenta que la manigua es tan espesa que puede pasarse a cincuenta yardas del templo sin verlo. Carmichael murió víctima de las fiebres tifoideas en su última aventura y sus papeles fueron a parar a manos de hijo Gordon Carmichael, un artista que vivía en Florencia, quien no volvió a acordarse de ellos hasta en 1926, en que pasaron a poder del doctor Gann. Ahora una vez más se sigue la pista que se inició hace cincuenta años, y acaso el templo descubra sus secretos.

un asunto demasiado especulativo y

La busca de tesoros puede parecer azaroso, pero existen muchos hombres que deben su riqueza a su energía indomable, en busca de lo aparentemente imposible. De estos "Death Valley„ (Valle de la Muerte) Scott, el multimillonario americano, es el más extraño. Se dice que debajo de su palacio, situado en el Valle de la Muerte, Nevada, hay una mina de oro con un valor potencial de miles de millones de libras. Hoy "Death Valley„ Scott es el hombre- más extraño y misterioso de la tierra.Su palacio, cuya construcción costó cerca de un millón de libras, está en el cálido, silencioso, inhóspito y cruel Valle de la Muerte; llamado así porque en él perdieron sus vidas innumerables buscadores de oro.

Entre otros objetos de lujo increíble el palacio contiene una piscina de jaspe, un organo de iglesia y una habitación toda ella dejado puro. El misterio rodea al "campo de oro„ cuya existencia es negada por muchas personas. Sin embargo, cuando hace tiempo le comunicaron a su dueño que sus pérdidas financieras excedían de un millón doscientas mil libras exclamó desdeñosamente: ¡Bah! ¿qué es eso?. Y este comentario difícilmente puede hacerse por nadie, a no ser que disponga de una mina perpetua de oro.

El Valle de la Muerte donde vive el hombre que bien puede ser el más rico del mundo, está en la región de Nuevo Eldorado, de Nevada, y justifica su nombre siniestro. Su suelo es realmente un lago de barro, de sesenta millas de largo por veinte de ancho y en la época de grandes lluvias el rio Amargosa vierte sus aguas en el valle. En verano el calor es sofocante. Hoy los que se ariesgan por aquellas soledades pueden ver la silueta de un maravilloso palacio construído con piedra blanca y mármol, destacándose sobre el fondo de un cielo azul.

¡Es el hogar del buscador de tesoros que supo triunfar!

FRANK BARDON

Agencia Internacional Arco.

(Reproducción prohibida).

Baños de Mar

S' Aigo Dolça

Cabina para cuatro personas . .	1'00 pta.
Preferencia	0'40 »
General	0'30 »

Servicio de duchas gratuito

Todas las semanas grandes funciones de Cine y Verbenas

Academia Cormenzana

Rambla, 45 (Frente Instituto)

Preparación para la próxima convocatoria de TELEGRAFOS, FOMENTO ECONOMIA y Carreras Universitarias, bajo la dirección de D. Enrique Cormenzana, Licenciado en Ciencias, Jefe de Negociado de 1.ª clase del Cuerpo de Telégrafos y Profesor del Instituto de 2.ª Enseñanza.

No olvide que mañana jueves 10 es el dia preferido por Vd. para efectuar sus compras en la casa

FÉMINA

la cual obsequiará, como viene haciendo desde su apertura, a todos los compradores.

Intenso surtido en Perfumería, bisutería, géneros de punto, bolsos, carteras, petacas, cinturones, corbatas, artículos para regalo, etc. Colonias a granel.

Precios reducidos—FÉMINA—Colón—64.

LIRICO Jueves

Sin novedad en el frente

Emil Jannings

LA ULTIMA ORDEN

La revolución rusa

¿Dónde? ¿Cuándo?

El teatro en el Extranjero

ALEMANIA

Desaparece uno de los teatros de ópera del Estado

La Opera del Estado de "Square„ de la República, uno de los tres grandes teatros líricos de Berlín, acaba de existir.

El teatro ópera Kroll, como se le denominaba popularmente, ha cerrado sus puertas definitivamente, después de una representación de "El casamiento de Fígaro„. Todos los que asistieron a la misma lamentaron el cierre de dicho teatro como una verdadera catástrofe para Alemania y una gran pérdida para el arte.

EN RUSIA

La próxima temporada en Moscú

En el Gran Teatro de Opera de Moscú será representada durante la próxima temporada una trilogía: "Los descembristas„ ,"Teatro en libertad„ y "Los martistas„, cuyo libreto es debido a la pluma de Máximo Gorki.. La música ha sido confiada al compositor Chaporini, y las representaciones se efectuarán bajo la protección de dicho teatro, al que se debe tal iniciativa.

Asesinato del director de la ópera de Karkow

Comunican de Riga que el maestro Rybak, director de la ópera de Karkow, ha sido asesinado.

Había desempeñado un importante papel en la organización de espionaje antipolaco en Malopolska (Polonia oriental), adonde había sido enviado por la G. P. U.

Una obra sobre España

El ex comisario de Instrucción Pública de la U. R. S., señor Lunatcharski, ha escrito una obra teatral titulada "El prólogo en España„ en la cual presenta el actual movimiento español como prólogo de una revolución proletaria.

El señor Lunatcharski compara la revolución que según él existe ya actualmente en España con el periodo de Kerenski en Rusia, y espera que este período irá seguido de una revolución análoga a la que estalló en Rusia.

La obra termina con una apoteosis dedicada a la dictadura soviética en España.

BUTACAS

Para sala de cine o teatro

Hay una partida para vender, clase sólida y en buen estado.

Para informes: Librería de **J. Tous,** Plaza de Cort.

Servicio de Vapores Correos de Baleares

COMUNICACIONES PENINSULARES

De Palma a Barcelona.—Todos los días a las 21, a excepción de los domingos.

De Barcelona a Palma.—Todos los días a las 21, a excepción de los domingos.

De Alcudia a Barcelona.—Domingos a las 21.

De Barcelona a Alcudia.—Lunes a las 7.

De Palma a Valencia.—Domingos a las 20, directo y los miércoles a las 12 con escala en Ibiza.

De Valencia a Palma.—Lunes a las

De Alicante a Palma.—Domingos a las 12.

De Palma a Tarragona.—Martes a las 19.

De Tarragona a Palma.—Miércoles a las 19.

De Mahón a Barcelona.—Martes y Jueves a las 18.

De Barcelona a Mahón.—Miércoles y viernes a las 18.

De Ibiza a Barcelona.—Miércoles a las 16.

De Barcelona a Ibiza.—Martes a las 17.

De Ibiza a Valencia.—Miércoles a las 22.

De Valencia a Ibiza.—Viernes a las 12.

De Ibiza a Alicante.—Viernes a las 21.

De Alicante a Ibiza.—Domingos a las 12.

COMUNICACIONES INSULARES

De Palma a Mahón.—Jueves a las 20.

De Mahón a Palma. — Viernes a las 20.

De Alcudia a Mahón.—Lunes a las 7.

De Mahón a Alcudia.—Domingos a las 9.

De Palma a Ciudadela.—Martes a las 19.

De Ciudadela a Palma.—Lunes a las 19.

De Alcudia a Ciudadela.—Lunes a las 5.

De Ciudadela a Alcudia.—Domingos a las 10.

De Palma a Cabrera.—Martes y Viernes a las 7.

De Cabrera a Palma.—Martes y Viernes a las 14.

De Ibiza a Formentera.—Lunes, martes y viernes a las 9.

De Formentera a Ibiza. — Lunes, martes y viernes a las 12.

M.C.D. 2022

PAGINA LITERARIA

NUESTROS COLABORADORES

COSAS QUE SE VAN...

EL BARATILLO DEL OLIVAR

El cronista está dolorido. ¿Cómo no estarlo?. Al cronista, amante pasional y fervoroso de todo detalle típico, de toda nota ingenua de color local, ha de dolerle forzozamente esa disposición arbitraria que, sin motivo, sin razón, ha arrojado de su sede tradicional—sin saber por qué—el baratillo que desde hacía tantos años, se instalaba todos los sábados en la Plaza del Olivar.

No desea el cronista hacer comentarios ni poner adjetivaciones a determinadas carencias de sensibilidad y comprensión. Sólo le queda mirar tristemente hacia atrás para ver como se marcha otra cosa; otra cosa nuestra que desaparece.

Era un cuadrito delicioso ése de la Plaza del Olivar. Aquí el bibliófilo de frente despejada y prócer, de espalda encorvada por las prolongadas horas de lecturas, mirando a través de sus gruesos lentes de miope, los mohosos y mugrientos volúmenes que los vaivenes del tiempo (¡oh marea infatigable la de los años!) llevaron al baratillo. Sus manos marfileñas y aperga minadas entreabren tímidas el caduco libro, resbalan sobre las páginas deterioradas por la polilla, palpan cariñosamente el volumen... los ojos punzantes tras los gruesos cristales curiosean ansiosos.

Allí era un hombre de cara hermética y enjuta, pantalones raídos, lustrosos codos que gitanea y porfía con el vendelor con una garrucha en las manos.

Acá el aficionado a viejos grabados que rebusca entre amarillentos papeles.

Allá el payés curtido por los vahos agrestes que merca una azada.

Acullá el jovenzuelo de cara picaresca oteando entre revistas rancias en busca de algunas páginas galantes...

Y además la algarabía producida por la llegada de los autos-correo de los pueblos. Llamadas; gritos; discusiones; payesas con cestos y bultos de ropa; tropezones atolondrados des corteses codazos.

En los puestos, como arrastrados por ligero remolino, se amontonan objetos diversos. Cada uno de ellos parece encerrar en sí el misterio de una historia, la razón de una existencia: Un álbum de viejos aguerrotipos que es toda una historia de amores, primero; de deliciosa vida familiar, después. El tiempo con sus manos destructoras ha pasado frivolante sobre esas vidas: ha dispensado los cordiales afectos; ha separado los seres queridos; ha jugado coquetonamente con los destinos de todos y, como un niño cansado de sus juguetes, ha acabado finalmente por echar todas esas vidas al pozo profundo, insanciable, infinito de la Muerte, la misteriosa dama de regazo sin fondo e insaciable.

Y esos libros que un día venturoso fueron el solar de unos, el consuelo de otros, los amigos de aquel, la fuente de ciencia de esotro, dispersados un día, por un misterioso destino, arrancados de sus bibliotecas, se ven reunidos por el azar y ora es una novela de Feuillet que tiene por compañera a las Tablas Marinas de Mendoza, ora es un delicioso tomito de Gabriel y Galán (oh, manos femeninas que lo hojearon) junto a una historia procaz de Retana. Como héroes ya viejos y abatidos por el tiempo, partido se han bajo los golpes del Tiempo.

Lámparas de petróleo, rancios quinqués evocadores de felices veladas familiares ,agrietado y descolorido acordeón que parece haber tomado ya en el mundo todo lo que era su obligación; todas las canciones en boga en sus años juveniles; relojes que ya marcan más el tiempo porque no son sino cadáveres, sillas despanzurradas mostrando la crin polvoriento de sus secos intestinos, veladores de café a cuyo alrededor se reunieron un día tertulias de parroquianos desaparecidos que discutían llenos de entusiasmo las argucias de Sagasta o las elegancias de Silvela; su mármol partido parece haber quebrado el peso de los años...

Esa animación semanal; esa pincelada que todos los sábados daba un tono alegre a la destartalada plaza del Olivar ha quedado destruída de un solo golpe.

Junto a las enramadas se han arremolinado como desterrados de Palma todos esos trastos viejos que llevan en sí una aureola un tanto romántica. Las gentes ,no acuden a penas ciertamente por allá. La costumbre es de gran peso; los baratilleros poco a poco dejan de acudir.

El cronista pediría a quien corresponda, que mientras la plaza del Olivar no vaya a ser inmediatamente objeto de las reformas hace tanto tiempo anunciadas se permite de nuevo la instalación en ella del tradicional, del simpático, popular y típico baratillo. Lo pediría si su voz fuese elocuente para convencer y su estilo ameno para ser leído, lo pediria en fin en nombre de los amarillentos retratos manchados por la humedad, en nombre, en fin, de todas esas cosas viejas evocadoras.

Y lo pediría sobre todo, suplicando, que no pongamos nosotros los palmesanos tanto de nuestra parte para hacer marchar poco a poco tantas cosas interesantes, tantos detalles pintorescos, tantos adornos ingénuos que son los que dan fisonomía y carácter a una población.

Ya el Tiempo, por sí sólo, sin que nadie le ayude, hace lo que puede para ir borrando y cubriendo con el manto del olvido tantas cosas bellas, tantas interesantes.

PIO CORONADO

NUESTROS COLABORADORES

Recuerdos de antaño

Antiguas hazañas de navegantes mallorquines

A principios de enero de 1657 se recibió aviso de que en la bahía de Alcudia estaba fondeada la galera capitana de Argel para apresar las embarcaciones cristianas y con tal motivo salieron de Palma dos embarcaciones bien armadas para dicho lugar.

En breve la avistaron y la siguieron hasta las costas de Berbería en donde se tuvo el combate, pero refugiada y defendida por el fuego de las fortificaciones africanas, no pudieron apresarla.

Se encaminaron después a las costas de Francia con quien teníamos guerra y delante de Marsella apresaron dos saetías después de un choque reñido. Iban cargadas de aceite y trigo cuyo producto importó 40.000 pesos.

Prosiguieron entonces su expedición por los mares de Chipre y el Asia Menor y el día 7 de abril avistaron un buque de alto bordo dado fondo y conociendo que era enemigo, empezaron a hacerle fuego, pero él se puso en sitio donde podía ser sostenido del fuego de una fortaleza vecina. Duró cuatro horas el combate y quedó por los nuestros el navío. Su cargamento era de lino y algodón y su producto valió 50 mil pesos.

Dieron la vuelta a Túnez y delante el puerto de San Juan de Acre dieron con una embarcación de moros cargada de arroz, la que apresada les sirvió para abastecerse y el buque lo echaron a pique. Tomaron el rumbo para Alejandria y en el cabo Coroner se les rindió un barco cuya carga era linos y cueros, y su valor 15.000 pesos.

Encontraron después dos buques cerca del Castillo de Albiguer cuyos barcos vararon en la costa y la tripulación les incendió para que no se aprovechasen de ellos.

Siguieron su derrota hasta la isla de Lampadosa en donde se vió una fragata inglesa cuya tripulación le pegó fuego para no caer en manos de los nuestros.

Partieron después para la vuelta de Barbería y en ella dieron vista a un galeon inglés que fu éapresado tras vigorosa resistencia y su valor importó 25.000 libras.

En la costa de Africa echaron a pique un galeon de moros anegándose 300 y se recogieron 14 que fueron cautivos.

Cerca de Candia descubrieron un velero inglés mercante, que rindieron haciendo prisionero su capitán y su valor importó 5.000 doblones.

En la costa siciliana dieron con un barco francés de guerra, con el cual sostuvieron reñido combate, en que hubo muertos por ambas parte y se rindió a los nuestros. Iban en él varios Sanjuanistas y pidió la presa el Gran Maestre, el Excmo. Sr. D. Martín Redin, al Virrey de Sicilia, y se le fué entregada.

Ricos ya los nuestros de los despojos enemigos, cuando regresaban a Mallorca, corrieron de paso la costa de Berbería, apresando un navío inglés, que venía de Portugal, después de recio combate; su carga era de espicería y les valió 30.000 ducados de plata.

En la bahía de Bona descubrieron una fragata de moros los cuales la desampararon tanto era el terror que habían infundido los nuestros en todo el Mediterráneo.

A últimos del mes de julio entraron en la bahía de Mallorca y cuando creían concluída la campaña se avisó que desde el Mirador y a larga distancia se distinguían dos buques que sostenían un combate, uno de los cuales procuraba abrigarse a nuestro puerto Salió la capitana y llegó a tiempo para poder socorrer al barco que era de Hamburgo y se llamaba "Ruiseñor" que venía de España y llevaba rico presente de nuestro Monarca para el Rey de Hungría. También iban en dicho buque algunos rPelados con destino a Roma.

El otro barco que era una galeota de moros se escapó, gracias a la oscuridad de la noche.

Las presas de esta expedición fueron. 9 navios 3 caetias y otras menores; el valor de los géneros apresados 20.000 ducados. Corrió este armamento a cargo del capitán Canals, Antonio Morellas, Juan Bautista Sunyer, Antonio Pizá y Pascual Veitria, extranjero.

Divulgóse por toda Europa el esfuerzo de los mallorquines y el Rey don Felipe IV dijo que eran incomparables en el mar, a los cuales hizo varias mercedes, y así lo refiere la historia de España.

En el mes de marzo de 1568 quedaron completamente listos para hacerse a la mar en este puerto de Palma 4 navíos, 3 saetias, y 5 fragatas de remo, los que lo hicieron tomando diferentes rumbos.

El principal, llamado "San Antonio" comandado por don Luis Soler, navegó hacia el estrecho de Gibraltar, y delante de Cartagena se avistó con tres buques ingleses y trabó combate que duró algunas horas, quedando vencidos los ingleses, y entrando dicho buque con sus presas en Cartagena.

Después de convoyar algunos buques españoles que llevaban pertrechos de guerra a Orán, dió la vuelta hacia Berbería, y saliéronles al encuentro tres bajeles con los cuales peleó, con pérdida de 200 moros, pero como huyeron para refugiarse en Argel, el Rey mandó ahorcar a sus capitanes por cobardes.

A los pocos días encontró dos navíos ingleses con los cuales peleó y venció tres reñidos combates. Resultó herido el capitán Luis Soler y murió de resultas de sus heridas. Entró el buque otra vez en Cartagena hizo provisión y volvió a Mallorca con los cinco buques apresados.

El bajel "San Josef" capitaneado por Juan Servera mallorquín, y una saetía, encaminaron su viaje a Levante, y descubrieron un buque inglés de 44 piezas de artillería. Trábase el combate y quedó rendido el inglés. Su cargamento era azúcar, cueros y especiería y algodón. Dieron después con una saetía que también apresaron y hallaron en ella 2.000 pesos en dinero y otros objetos preciosos.

El capitán Juan Casas que mandaba otro barco dirigió su camino a la Costa de Francia en donde rindió un navío y armó, guarnecindole de gente mallorquina y en breve apresaron otro barco inglés y tres saetías con algunos géneros de mucho valor.

No tuvo menor fortuna el capitán Bartolomé Rovira, pues costeando Cerdeña rindió en sus cercanías un buque inglés, cargado de paños y lienzos muy finos y entró en Caller donde lo vendió por 7.000 pesos.

El Marqués de Castel Rodrigo, que era Virey de Cerdeña, bajó a la marina para conocer a aquellos esforzados marineros y regaló al capitán una preciosa cadena de oro. Al volverse para Mallorca apresaron un barco inglés cargado de azúcar.

W.

Barbarot vuelve

El viernes último hubo gran revuelo en el mercado de Goufle-Boufigne. Durante una hora se suspendieron las transacciones, y hubo una tregua en los negocios. La cosa no era para menos: Garbarot estaba de vuelta.

A los que no sois de Goufle-Boufigne el hecho no os parecerá extraordinario; pero cuando sepáis que Barbarot era uno de esos haraganes que sólo piensan en reir, divertirse y gastar bromas de mejor o peor gusto a sus compatriotas; uno de esos tipos que se relaciona más con los gendarmes que con el cura, comprenderéis la sorpresa que produjo en el pueblo su repentina aparición después de un eclipse de dos años.

Barbarot había sido la alegría del país, y sus farsas habían hecho las delicias de la población. Algunas veces se había excedido un poco, y la Justicia le había hecho sufrir varias quincenas en la prisión de Roubionas. Pero su fama no se resentía con estas condenas, y cuando, cumplida la pena, volvía se le recibia afectuosamente.

Pero hace dos años, Barbarot, de la noche a la mañana, desapareció de la circulación. ¿Había ido acaso a algún sitio donde no le conocían y los magistrados habían sido más severos? Nadie sabía nada. Se había lamentado su ausencia, y la gente acabó por olvidarse de Barbarot. Y he aquí, que, de pronto, volvía a presentarse.

—¿Has visto a Barbarot?

—¿Ha vuelto?

—Tan famoso como antes. Vete a verlo al mercado. Está vendiendo escobas.

Era verdad. En mangas de camisa, la pipa en la boca y la roja faja a la cintura Barbarot vendía escobas nuevas, que pregonaba a veinticinco céntimos la pieza.

mente, a Cartagsat, que desde hace tiempo iba recoriendo los pueblos vendiendo a cincuenta céntimos escobas que en cualquier tienda costaban un escudo. ¡Y no hay que hablar de la práctica que Castagnat tenía del negocio!... Vendía escobas como panecillos, y las mujeres se disputaban su mercancía.

Pero aquel día estaba en su puesto cruzado de brazos, Barbarot había vuelto y vendía a veinticinco céntimos las escobas que Castagnat daba a cincuenta.

Estaba lívido. Aquello era para él la bancarota. Tendría que marcharse a otra parte. ¡Maldito Barbarot! ¿Pero cómo podía vender las escobas a aquel precio?

Se acercó a Barbarot, y deseoso de salir de dudas le preguntó confidencialmente:

—Aquí, en confianza, ¿cómo te las areglas? Mira, yo robo la algarabía, robo el palo, robo el bramante, robo el alambre, y vendiéndolas a cincuenta céntimos apenas si me queda para un mendrugo de pan.

Y Barbarot, riendo, le contestó:

—Te diré, compañero. Es que yo las robo hechas, y, naturalmente todo el ganancia.

RODOLPHE BRINGER

Impresiones de Arte

Colecciones particulares

Un tomo encuadernado conteniendo 72 seminas al huecograbado de los más importantes cuadros de los pintores más notables y extranjeros. Inserta también un nutrido texto explicativo.

El precio de la obra es de **25 ptas.** y es vende en la librería de José Tous.

CINE BORN

APARATO WESTERN ELECTRIC

Hoy grandioso Exito

El acusador de sí mismo

por **WILLIAM POWELL**

y a petición general

LA FIESTA DEL DIABLO

Totalmente hablada en español por

CARMEN LARRABEITI y TONY D' ALGY

Jueves próximo:

El Rey vagabundo

LOS DOS HIJOS

Aquella visión de todos los días, aquel pequeño y terrible espectáculo de la esposa en servidumbre oscura y denigrante le martirizaba, le afectaba, le maltrataba cruelmente. Había días, muchos días, que no se artevía a mirar sus manos, las manos de ella,, ante el temor de verlas deformadas, rojizas, duras..., aquellas manos blancas, finas, suaves, delgadas ,tan besadas por él; aquellas manos de novia, tan frágiles, tan puras, tan suntuosas como dos joyas.

Cuando la veía venir a lo lejos, por la calle, mal vestida y deprisa, llevando entre los brazos los menudos y mal hechos paquetes de papel grueso y ordinario de la compra cotidiana, de poco volumen e importancia; cuando la veía despus, en la cocinita pequeña y estrecha y sin luz, que daba a un patio lóbrego y húmedo, arreglando los humildes yantares; cuando la veía disponer la mesa en el comedor reducido y extender aquellos manteles, limpios y blancos, pero remendados y zurcidos; cuando la veia entregada de lleno a todas aquellas labores groseras y serviles... ¡¡cuando la veía fregar!!... sentía una honda angustia punzante, él que, al parecer, permanecía apartado, alejado de todo aquello en su calidad de hombre; en su calidad de testigo mudo, indiferente y elevado sobre aquellas pequeñas cosas del hogar.

Y, sobre todo, aquel silencio resignado, aquella valentía serena.

Era lo de siempre: la falta de dinero. ¡Ah, el dinero, el maldito dinero, el que allana todas las dificultades, embellece todas las fealdades, abrillanta todo lo que carece de reflejos! Y también, lo de siempre: la ficción mutua antes deel matrimonio y el brusco encuentro, el choque horrible con la verdad, después de la boda.

El era un soñador a quien asustaba la lucha con las realidades. Poseyendo una pequeña renta, vivía de ella, sin emplear en nada su actividad y su juventud y creyéndose, además, incapaz de hacer nada práctico, nada cuya consecuencia o derivación fuera dinero... Era, en el fondo, un artista contemplativo, que no concretaba sus sueños ni sus ideas, ni sus inspiraciones, ni en notas de música, ni en versos, ni en mármoles, ni en pinturas... De noble familia arruinada, tenía un nebuloso prejuicio para todo lo que fuera luchar, moverse, ir y venir, intrigar. Era inteligente, bueno, apático, con poca voluntad y suavemente pesimista.

Recordaba la vida fácil, brillante en su ambiente, de ella, la señorita provinciana, en su pequeña ciudad, rodeada de montes siempre verdes, y frente al mar, siempre lleno de sugerencias y de visiones lejanas; la señorita brillantemente educada que conocía las horas elegantes de la playa, en el verano, llena de escenas de la vida mundana; que conocía los bailes de etiqueta en el Casino, sus "flirts" en el campo de tennis y los momentos del t, después del partido, en la misma cancha. La señorita sin fortuna, pero hija de pequeños rentistas, que, allí en su medio, disfrutaban y gozaban de una posición que los ponía, al menos en apariencia, en el mismo nivel claro y despejado de los afortunados de dinero.

Y llegando a aquel ambiente, con su prestigio de forastero, soltero, y del que se sabía que no trabajaba en nada y no cotizaba su carrera; pero vivía cómodamente, bailaba bien, vestía bien en tacto de codos también con los poderosos como uno más de ellos.

Para la boda — traje blanco, flor de azahar en ella; sombrero de copa, frac, en él. elegancia, buen tono en los invitados; músicas, luces y flores en el templo; retratos y relatos en los periódicos—pellizcó él fuertemente su capital. Así la boda fué otro brillante engaño, como lo fueron los primeros tiempos del nuevo matrimonio.

Y a los dos años de la boda, ya estaban hundidos, bien hundidos; pero de entre los escombros espirituales de aquella catástrofe tan vulgar y tan repetida, surgió ella magníficamente, insospechadamente, con su inesperada abnegación, con su generosidad, con sus sacrificios... ¡Ah, qué triste es el amor pobre!... ¡Cómo las necesidades materiales lo ensucian. pisotean y humillan!

Y el se sentía empequeñecido, porque comprendía que todo aquello se acabaría si él quisiera trabajar en algo, ocuparse en algo. Un sueldo, un ingreso, por pequeño que fuera, unido a su renta, era casi el bienestar; pero trabajar, ¿en qué?; su carrera, completamente olvidada: sus aficiones, muertas por falta de ser cultivadas; sus ambiciones, tan dormidas... ¡Un empleo, una oficina! ¿No vivía mucha gente de eso? Pero el sentía un horror profundo e instintivo hacia aquello. ¿Un negocio? ¿Cuál? ¿Qué sabía él de aquello? Podría lanzarse al mundo del arte, esgrimiendo su pluma, querida en la adolescencia; mas le aterraba el ambiente, la lucha la intriga.

Además, sentía, como un gran vacío que le hacía no interesarse para intentar nada que no fuera sus ensueños vagos; un estímulo le faltaba para intentar acometer cualquier empresa o realizar cualquier esfuerzo. ¿La vista de la esposa, valiente y abnegada, no era suficiente estímulo, no lograba reavivar sus energías? Y no se contestaba a sí mismo, eludiendo vergonzosamente la contestación, la explicación...

* *

Cuando ella se lo comunicó, una multitud de encontrados sentimientos se abatió sobre su sensibilidad, desorientándola. ¡Un hijo! ¡Iban a tener un hijo! No sabía si reir o llorar, si alegrarse o aterrarse. No sabía discernir ni su porvenir se aclaraba con los rayos de un sol desconocido o se ensombrecía con las tinieblas de una negra nube.

—Será nuestro tesoro—había dicho ella.

¡Pobre tesoro ruinoso! Tampoco este suceso tan natural había sido previsto. Nunca el hombre piensa seriamente en todo aquello que es seguro, pero no tiene plan fijado para suceder. Y así sucede siempre con la Muerte y con la Vida, que nos asombran con su llegada, aun cuando sepamos que han de llegar alguna vez.

¡Pobre tesoro triste! Durante días y noches pensaba él en el ya muy próximo nacimiento, sin darse perfecta cuenta de lo que representaba, sin creer en él, en el pobre tesoro que era la miseria para todos. Pensaba en aquello y secretamente abrigaba la esperanza de que nunca sucediera... Aunque al momento deseaba con toda su alma tener ya al hijo, hecho carne, entre los brazos. Y pensando en el hijo, en la madre y en el hogar, seguía entre sus sueños grises, entre su apatía, entre su falta de voluntad, entre su carencia de aquello enorme, sobrenatural y fuerte que lo empujara, lo hiciera marchar a la lucha. Y él se daba bien cuenta de ello.

Por eso su alegría tenía la mancha negra de su pesimismo.

Pero, ¡ah!, cuando en la noche inolvidable el hijo fué ya una realidad, cuando alguien, borroso y desconocido—el médico, la enfermera—le entregó aquel envoltorio de leve peso y de telas blancas, entre el que se debatía el hijo; cuando lo vió, lo palpó, sintió bajo sus manos temblorosas la tibieza de su sangre nueva, ¡ah!, entonces no fué una resurrección, fu étambién el nacimiento: el de él mismo. Sólo coger al hijo entre sus brazos y ya todo estaba claro, sereno, transparente, en el porvenir. Fuera los miedos, los temores, los prejuicios. Fué algo físico, como una prodigiosa inyección, como una extraordinaria transfusión de sangre, como una nueva vida desconocida que entraba en él. Era otro, había nacido otro.

Y mirando al hijo, pensó en ella que se lo daba. Y corrió hacia ella, lleno de aquella fiebre nueva, que le hacia desear la llegada del nuevo día para lanzarse, con sus energías, con sus fuerzas, con su inteligencia, como un torbellino, como un huracán, en medio de la lucha y vencer, llevarse lo que necesitaba, arrancarlo de donde estuviera. Y al llegar a su lado, comprendiendo bien claramente que aquello, ¡aquello!, sí que era el estímulo, lo que él necesitaba, y que aquello se lo daba ella, se sintió como poseído de una extraña turbación supersticiosa.

—No temas ya nada—dijo, mientras ella sonreía—. Ya la vida es nuestra, del hijo, tuya, mía, del hogar... Ya no habrá obstáculos para mí, ni miserias, ni privaciones para todos. Ha nacido el hijo, ¿comprendes? Ha venido ya el hijo. Y no me has dado sólo al hijo, sino que me has dado a mí mismo, has hecho, con el prodigio de traer al hio. el milagro de traerme a mí. No sé si eres la esposa o la madre de los dos. Porque yo he nacido con él esta noche. Y dijérase que tambin yo he nacido de ti...

GABRIEL GREINER

Por 5 pesetas

Dolores del Río la Triunfadora, por Rafael Martínez Jandio	2'00
Don Quijote y tio Sani, por Nicasio Pajares	5'00
Los Piratas del Whisky, por Victor Llone	
El honor y la justicia, por Esperanza de Castilla	2'00
La mano como guía del matrimonio	2'50
Entre dos continentes, por Jesús R. Coloma	5'00
La guerra submarina	1'00
La Boheme, por Enrique Murger	1'50
Pablo y Virginia, por Saint Pierre	1'50
	20'50

Deventa en la librería J. Tous.

Sres. VIAJANTES

¿Quiere que sus clientes reciban sus géneros con prontitud?

Ordene sean entregados a la Agencia R. Buxó Labori, Castaños, 8, BARCELONA.

Remesa de entrada y salida todos los correos. Corresponsal en PALMA Bartolomé Mulet Berga, Siete Esquinas, 12. Teléfono núm. 101.

HUEVOS A 3'00 PTAS.

Frescos y asegurados, calle del Baratillo, n.° 11.—Cana María d'es Hous.

✝

LA SEÑORA

Doña Concepción Molina y Brós

DE JAQUOTOT

Ha fallecido en Binisalem, habiendo recibido los Auxilios Espirituales y la Bendición Apostólica

E. P. D.

Su afligido esposo don Nicolás Jaquotot, Jefe de Negociado del Excmo. Ayuntamiento de Palma, sus hijos don Mariano, don Alejandro, doña Sagrario, doña Concepción, hija política doña Francisca Villalonga, hermanos políticos, primos y demás parientes participan a sus amigos y conocidos tan sensible pérdida y les ruegan la tengan presente en sus oraciones y se sirvan asistir al funeral que se celebrará a la hora diez del dia de mañana jueves en la iglesia parroquial de dicha villa y al rosario que se rezará hoy en la casa mortuoria a las seis de la tarde y seguidamente la conducción del cadáver a su última morada.

No se invita particularmente. Casa mortuoria: C. Truc, 78, (Binisalem).

Informaciones

Detención de un estafador extranjero

Ayer fué denunciada a la Policía un súbdito extranjero que por la mañana de ayer a las doce se había presentado a la casa "Vagons Lits Cook„ pidiendo se le cambiara un billete de 1.000 marcos.

El empleado le hizo el cambio, conforme a la cotización.

Poco después notaron que el billete era falso.

Por la tarde sobre las 18 horas se presentó a la Inspección un empleado de la "Agencia Baleares„ denunciando que se encontraba en dicha casa un súbdito extranjero para que le cambiara un billete de 1.000 marcos y como notara que era falso, con escusas lo estaban reteniendo.

Al dirigirse la Policía a dicha Agencia el empleado reconosió en la calle del Mar al referido estafador, siendo detenido y conducido a la Inspección.

Dijo llamarse Ernesto Arturo Konchuiski de nacionalidad checoeslovaca.

Poco después en un nuevo interrogatorio dijo que el anterior nombre era falso como el pasaporte que tenía, el cual había adquirido de un amigo suyo de Barcelona por 200 pesetas.

El "pájaro„ dijo que se llamaba Emilio Popilian Popescu de 30 años de edad y qce por la mañana había llegado de Barcelona con otro compañero llamado Musiel, que hablaba castellano y mallorquín por haber residido larga temporada en esta isla, al cual había entregado el cambio del billete alemán, y que por la noche había embarcado para Barcelona, en donde debían verse dentro unos días.

Dijo luego que conoció al Musiel en la cárcel de Lisboa.

Según propia confesión del estafador ha estado en diversas cárceles de Europa, excepto en las Rusas, Inglesas y españolas.

Un centro cultural

Un grupo de jóvenes amantes de la cultura y el estudio, deseosos de fomentar entre la juventud estas aficiones, y contribuir a que ésta se aparte de otras inclinaciones que solo perjuicios pueden reportar, tiene en proyecto crear un centro esencialmente cultural.

A tal efecto, en la calle de Antillón núm. 72 1.° (Ensanche) se reciben adhesiones y apoyos a tal fin, habiéndose señalado dicho domicilio como local social provisional.

El miembro de la Comisión organizadora del expresado Centro Cultural don Jaime Más, ha tenido la atención de ofrecernos el expresado local.

Fiestas en El Terreno

Con motivo de celebrarse ayer la festividad de la Virgen de la Salud, Patrona de la paroquial iglesia del Tereno, se celebraron solemnes cultos.

Desde muy de mañana se celebraron misas rezadas acercándose a recibir la sagrada comunión gran número de fieles.

A las ocho se celebró la misa de Comunión general, siendo el oficiante el Rdo. Sr. don Valentín Herero.

Asistió grandísimo número de fieles, siendo muchísimo los que se acercaron a recibir el Pan de los Angeles.

A las diez y media tuvo lugar el oficio solemne, siendo el celebrante el Muy Ilustre señor don Jaime Espases, Canónigo, asistido de los Reverendos señores don Bartolomé Bosch, don Jaime Mas y don Sebastián Oliver, Pbros.

Ocupó la sagrada cátedra el mismo orador de la Novena Rdo. don Valentín Herero.

Se cantó por la Capilla dirigida por el maestro don Pablo Coll, la misa del mencionado director.

El templo, que resultó insuficiente para contener el grandísimo número de fieles que asistieron al solemne oficio, se hallaba magníficamente adornado e iluminado, especialmente su altar mayor, en el cual se venera la sagrada imagen de la Virgen de la Salud.

Las fiestas populares

Por la tarde, a las cuatro, se celebraron las tradicionales carreras de niños y hombres, en las que se disputaban diversos premios y a las cinco de la tarde en el patio de la Iglesia se celebraron bailes al estilo del país, espectáculo al que asistió numerosa y selecta concurencia.

En estas danzas tomaron parte, además de varios profesionales, distinguidas señoritas de El Tereno y veraneantes, entre las que recordamos a las siguientes: Remigia Caubet González, María Nicolau, Pepita Juncosa, Francisca Serra, Julia Ogazón, Teresa Gamarra y Gual, Paulina y Francisca Fuster, Margarita, María del Carmen y Emilia Villalonga y Margarita y Francisca Gralla.

Todas ellas iban ataviadas, realzando su belleza, con el traje típico de "payesa„; así como también dos distinguidas extranjeras, de nacionalidad suiza, Magdalena y Bebe Bucher, que vistieron lindos trajes de payesa y bailaron como auténticas payesas los boleros y la jota, y un grupo de niños, entre los cuales se destacaban las niñas Catalina Canals que llevaba magnífica falda, hecha con ropa que vistieron las "Valentes dones de Ca'n Tamany„, y Esperancita Cloquell y el niño Pepito Rubert y Sera, vistiendo airoso traje de payés con calzón "amb bufes„.

La fiesta resultó muy agradable.

Por la noche, en la plaza de Gomila hubo concierto musical.

Durante todo el día y especialmente por la noche fué grandísimo el número de personas que se trasladó al Terreno, viéndose con este motivo muy animado dicho caserío, hasta altas horas de la noche.

Festival Taurino pro-obreros sin trabajos

Reunión de la ponencia

Ayer tarde, a las cuatro, se reunió la Ponencia que entiende en la forma de alegar recursos pro-obreros sin trabajo. Presidió el Alcalde señor Bisbal. Asistieron don José Tous Ferrer, don José Segura, don Miguel Valens, don Magín Mas, don José Casasnovas, don Baltasar Forteza Valleriola, don Miguel Mercadal y don Pedro García, Presidente y Tesorero respectivamente de la entidad taurina "Club Delmonte". Actuó de Secretario el señor Piña.

El Alcalde dió cuenta del objeto de la reunión que era dar cuenta de la iniciativa del expresado Club, de celebrar una novillada a beneficio de los obreros sin trabajo, fiesta de antemano ofrecida por su presidente señor Mercadal en la última reunión que celebró el pleno, la que aceptan y agradecen todos los señores presentes.

El señor Mercadal dice que expuesta la idea a sus compañeros de junta, fué aceptada, y más tarde, la aceptó también la general. Da cuenta detallada de las gestiones que ya se han realizado en principio para lograr el mayor éxito. Hace un esbozo del programa, que se dice, a base de los diestros mallorquines, Melchor Delmonte, Quinito Caldentey y Eduardo Víctor. Dedica elogios al señor Tous Ferrer, propietario del Coliseo por la buena acogda y apoyo ofrecido, para el mayor lucimiento de la fiesta, bajo el aspecto económico y artístico. Termina solicitando el apoyo del Ayuntamiento al objeto de obtener el mayor rendimiento posible, en favor de la clase obrera necesitada.

El señor Bisbal le contesta, diciendo que la Alcaldía interpondrá toda su influencia, y hará cuanto esté a su alcance, para el logro del fin que se persigue.

Lo mismo puedo asegurar, dice, con respecto al presidente de la Ecma. Diputación Provincial de quien ha recibido atenta carta, a la que da lectura el señor Piña, excusando su asistencia a la reunión, pero mostrando su absoluta conformidad en los asuntos y acuerdos que se adopten. Todos los señores presentes quedaron complacidos de los ofrecimientos de dicha presidencia.

El señor Mercadal interesa se designe persona o personas de la Ponencia, para intervenir en todas las operaciones inherentes al festival.

El señor Tous Ferrer y el señor Casasnovas, dicen que esto implicaría una fiscalización y de ninguna manera aceptan lo propuesto por el señor Mercadal, ante la inmensa confianza que les merecen las personas que han tomado a su cargo la realización de tan simpática fiesta.

Se dejaron sentados los precios que han de regir en esta novillada, que ha decelebrarse el domingo día 20 del actual. Serán los siguientes:

Entrada sombra, 4'50 ptas.

Id. sol, 2'50 id.

Y por último, se acordó hacer constar la mayor gratitud y satisfacción hacia los señores don Gabriel Taronji, don Miguel Monjo, don Mateo Llull, don Antonio Alorda, don Antonio Pellé, don Juan Pujadas Riutord y don Antonio Pujadas Mas, por haber adelantado el dinero para pagar el ganadero el importe de los toros que han de lidiarse.

En honor de Nuestra Señora de la Salud

Siguiendo la tradicional costumbre ayer a las cinco de la tarde en la paroquial iglesia de San Miguel, por el Rdo. Ecónomo don Antonio Truyols se efectuó la bendición de las manzanas que son repartidas entre los cofrades de Nuestra Señora de la Salud.

Después de los actos de coro se procedió al canto del Santo Rosario, procediéndose seguidamente a la procesión por el interior del templo y Reserva de S. D. M. que había sido expuesto después de la misa mayor.

En la procesión actuó de Preste el Vicario General Muy Iltre. señor don Jaime Homar ,a quien asistían los Rdos. Sres. don Francisco Terasa, don Pedro J. Gelabert y don Jerónimo ePtro, en calidad de diácono, subdiácono y presbítero asistente respectivamente.

Todas las funciones que se han celebrado ha sido insuficiente el sagrado recinto para contener los numerosos fieles que han asistido.

También durante todo el día y hasta cerca de media noche, el número de devotos que desfilaron por la iglesia de San Miguel fué verdaderamente extraordinario, poniéndose bien de manifiesto la devoción del pueblo de Palma a la veneranda Imagen de Nuestra Señora de la Salud.

* *

A la hora de cerar nuestra edición había de salir de la S. I. Catedral Basílica la procesión que junto con el Clero Catedralicio ha de recojer la imagen venerada de la Virgen de la Salud.

Almacenes Casa Roca
Lonjeta, 58
ARTICULOS PARA VERBENAS

Notas del Carnet

PERSONALES

Desde hace algunos días guarda cama enferma de persistente dolencia la señora esposa de nuestro estimado amigo el jefe de los servicios de la Tuamigo l jefe de los servicios de la Tuberculosis, en este Hospital Provincial, doctor don Bartolomé Vanrell Camps.

La deseamos pronto restablecimiento.

* El hogar del Oficial de Correos don Antonio Serra Reus se ha visto aumentado con el nacimiento de una robusta y hermosa niña.

Reciba nuestro buen amigo y su distinguida esposa, doña Catalina Garau nuestra felicitación.

* Por don Juan Mas, y para su hijo Jaime ha sido pedida la mano de la bella señorita Francisca Dubia.

La boda se celebrará en breve.

BODA

Ayes se celebró, en la Iglesia de Nuestra Señora de Montesión, de los PP. Jesuitas y en la Capilla particular donde se guardan las Reliquias del Santo Hno. Portero Alonso Rodríguez se celebró el matrimonial enlace de la distinguida señorita María Teresa Marqués Hocking con el teniente del arma de Infantería don Gaspar Font y Reinés.

Bendijo la unión el pariente del novio M. I. señor don Jaime Homar Reinés, Vicario General de la Diócesis.

Actuaron de padrinos en la boda, el propietario don Miguel Marqués Colom y doña Josefa Reinés de Font, padre y madre respectivamente de los desposados.

Los testigos por la contrayente lo fueron sus primos don Santiago Marqués Chiaramonti y el médico don Matías Munar y por el novio, sus tíos los doctores don Sebastián Font y don Gaspar Reinés.

La ceremonia solemnísima, en su sencillez se celebró en intimidad debido al luto de la familia Marqués.

Una vez, en la mansión de los desposados tuvo lugar la Entronización del Sagrado Corazón de Jesús, por el Rdo. don Juan Niell, Ecónomo de La Almudaina, quien al final pronunció sentida plática.

Los noveles esposos salieron después para "Son Matiina" embarcando en breve, en viaje de novios.

Les deseamos muchas prosperidades.

* Esta mañana, a las nueve, han contraído matrimonio, en el Oratorio de San Pedro y San Bernardo, la distinguida y bella señorita M.ª Magdalena Ruiz y Salvá y el Oficial del Cuerpo Pericial de Aduanas don Victoriano López Pinto y Ripoll.

Han apadrinado la unión que ha sido bendecida por el Vice-canciller del Obispo, Rdo. don Andrés Caimari, la madre del novio doña María de la Concepción Ripoll y Moragues, Vda. de López-Pinto y el padre de la novia don Bernardo Ruiz Sabater.

Ha celebrado la misa de velaciones el Rdo. P. Fray Miguel Quetglas, O. R.

La novia lucía elegante traje blanco, que hacía resaltar su natural belleza.

Han sido testigos de la boda: por parte de la novia, su hermano don Antonio y su tío don Francisco Ruiz Sabater y por el novio su hermano don Pedro y su hermano político el abogado don Jose Ramis de Ayreflor.

Los novios, a quienes deseamos muchas felicidades en su nuevo estado, han salido para el predio "Sa Mata Nova", propiedad de la familia del novio, en donde pasarán breves días, saliendo luego para Canfranc (Huesca), en donde fijarán su residencia.

* Hoy a las 8 de la mañana en la iglesia de San Bartolomé de Son Rapiña, se ha efectuado el enlace del joven médico don Rmón Aguiló Piña con la distinguida señorita Marcela Barraud oNel, actuando de padrinos por parte del novio, su tío don Ramón Aguiló del comercio y el doctor don Antonio Carreras de Barcelona y por parte de la novia, su tío don Leopoldo Barraud ingeniero de la marina francesa y su hermano político don José Fuster Oficial de Telégrafos, Técnico de instalaciones.

Debido al luto de la familia del novio, la boda ha tenido carácter de intimidad.

Los novios y familiares han salido para Porto-Cristo para visitar las famosas cuevas.

Deseamos a la feliz pareja, inmenss felicidades.

NECROLOGICAS

† Ha fallecido, en Viena, el Archiduque Leopoldo Salvador de Habsburgo.

D. E. P.

Pertenecía a la rama de Toscana de la casa de Habsburgo y contaba en la actualidad cerca de 68 años, Poseía el doctorado en Ciencias Técnicas y era Inspector general de Artillería.

Contrajo matrimonio con doña Blanca de Borbón, hermana de don Jaime.

De este matrimonio son hijos:

Doña María de los Dolores, doña María Inmaculada y doña Margarita, don Ramiro, don Leopoldo, casado con la baronesa Dogmar Nicolles-Podrinska; doña María Antonia, casada con don Ramón Orlandis Villalonga; don Antonio, casado recientemente con la princesa Ileana de Rumanía y distinguido aviador; doña Assunta, que profesó en el Monasterio de Jesús, de las monjas Teresianas, en Tortosa; don Francisco José, también distinguido aviador, y don Carlos.

Después del derrumbamiento del Imperio de Austria, la familia archiducal vino a vivir a Mallorca y Barcelona.

Reciba la familia del finado la expresión de nuestro pésame.

† Confortada con los Auxilios Espirituales y la Bendición Apostólica, ha fallecido en Binisalem, la distinguida señora doña Concepción Molina y Bros de Jaquotot.

Por su bondad y su afable trato se atraía el afecto de los que la conocían, habiendo sido su muerte muy sentida entre sus numerosas amistades.

R. I. P.

Reciba su afligido esposo, nuestro amigo don Nicolás Jaquotot, Jefe de Negociado del Ayuntamiento de esta capital; sus hijos don Mariano, don Alejandro, doña Sagrario y doña Concepción, su hija política doña Francisca Villalonga y demás familia, nuestro sincero pésame.

DE VIAJE

Esta mañana ha llegado el matador de novillos toros, nuestro paisano "Quinito Caldentey" quien viene para pasar unos días al lado de sus padres.

* Esta noche en la motonave "Ciudad de Palma" embarcará para Barcelona, el Comandante general Militar de estas Islas don Virgilio Cabanellas Ferrer.

* Esta mañana con el vapor rápido de Barcelona han llegado, la excursión de Arquitectos, miembros de la "The Incorporated Association of Architects & Survergors" de Londres (Sociedad compuesta de más de cinco mil miembros) acompañados de Mr. G. B. J. Athoe, Secretario de la citada asociación; estando una semana, durante la cual visitarán lo más interesante de la Isla, hospedándose en el Mediterráneo Hotel.

* En el vapor correo de Ibiza y Valencia ha embarcado para la ciudad del Turia el Rdo. P. Ignacio Corrons, elocuentísimo orador que ha pronunciado los sermones del novenario de la Virgen de la Salud.

* Esta mañana han llegado de Barcelona don Pablo Puyran, don José Durán, don Juan Riera, don Bartolomé Mulet, don Juan Soler, don Daniel Galán, don Antonio Martí y don Antonio Ripoll.

* Este mediodía han salido en el correo de Ibiza y Valencia don Juan Prats, don Miguel Oliver, don Gabriel Florez, don Aurelio Peláez, don Francisco Ripoll, don José Porcel, don Manuel Ferrer, don Nicolás Franco y don Ignacio Corrons.

* Tienen esta noche decidido viaje para Barcelona don Rafael Puig, don Francisco de Asís Forteza, don Antonio Bibiloni, don Daniel Galán, don Juan Bauzá, don Antonio Orfila y don Ramón Bigas.

LA FILADORA

Gran surtido de géneros para entretiempo. Abrigo seda negro de Crep Satén Marrocain 140 cm. ancho, muy superior, desde 10 ptas. metro.

RELIGIOSAS

PARA MAÑANA

SANTORAL. — San Nicolás de Tolentino, cfr.

CUARENTA HORAS. — Continúan en la parroquial Iglesia de San Nicolás en honor de Nuestra Señora de Lourdes. A las siete y media Misa de Exposición del Santísimo. Por la tarde actos de coro, Rosaria y reserva de S. D. M.

OTRAS FUNCIONES. — En la Merced, la Asociación de los Jueves Eucarísticos celebrará su función reglamentario con misa de Comunión general a las siete y media de la mañana. Por la tarde después del Rosario Gran Hora Santa con Exposición.

— En la Santa Iglesia Catedral Basílica empezará solemne Tríduo en preparación a la Coronación de Nuestra Señora de la Salud. A las seis y tres cuartos Rosario y sermón por el M. I. señor don Antonio Sancho, Magistral.

En la iglesia del Socorro a las siete y media de la mañana bendición de los Panecillos de San Nicolás de Tolentino. Por la noche a las 7 conclusión del Septenario del Sto.

VISITA. — A la Virgen de la Salud.

Facilidades de pago
Neumáticos — Accesorios
Aceites y grasas
A. BIBILONI
Aragón, 14 al 18—Teléfono 45

MARITIMAS

ENTRADAS. — De Barcelona, con el pasaje, valija y carga el "Ciudad de Palma" capitán don Mateo Seguí.

Del mismo puerto con el pasaje y carga el "aMría Mercedes", capitán don Damián Rigo.

De Barcelona el pailebot "Estela" patrón don Nicolás Company.

DESPACHADOS. — Con el pasaje, valija y carga saldrán hoy:

A las 12 ha salido para Ibiza y Valencia el "Mallorca", capitán don Francisco Sastre.

A las 9 saldrá para Barcelona el "Ciudad de Palma", capitán don Mateo Seguí.

Para Barcelona el pailebot "Estela" patrón don Nicolás Company.

Para Mahón el "Cala Bonc" patrón don Francisco Ruiz.

Para Ciudadela el "Flor de Mar" patrón don Antonio Canet.

TIEMPO REINANTE. — Ualma S. O. flojo, mar llana, cielo despejado.

Alcudia: N. E. flojo, mar rizada, cielo acelajado.

Andraitx: S. O. fresco, mar rizada, cielo celaes.

Soller: Barometro 759, termómetro 25, calma, mar marejada, cielo despejado.

Ibiza: Barómetro 767, termómetro 26, N. flojo, mar llana, cielo despejado.

Bajoli: Barómetro 760, termómetro 21, N. flojo, mar marejadilla, cielo despeado.

Taurófilas

En Alcudia

Ayer en Alcudia se celebró la anunciada becerrada, que dió comienzo a las 4 de la tarde.

Con excelente entrada se lidiaron 4 becerros de la ganadería de "Son San Martí".

Actuando de director el notable novillero Antón Martín.

La lidia corrió a cargo de los inteligentes aficionados José Valero, de Alcudia; Juan Ramis, "Carbonerito; Vicente Ferretjans "T" y Juan Bonet, de Palma, que fueron ovacionadísimos.

Teatros

LIRICO

En las sesiones que se celebrarán mañana jueves se reprisará la colosal película "Sin novedad en el frente" la película mejor y más documentada de la guerra.

La reprise de este film es esperada con gran interés.

Completarán el programa otras películas.

BORN

Para mañana se anuncia la reprise de la gran película sonora "El Rey Vagabundo", el film que tanto éxito obtuvo cuando su estreno.

¿Saldrá V. de compras? Visite pues la
Casa Matons

Mañana:

SANTORAL. — Se celebrará la festividad de San Nicolás de Tolentino.

CORREO MARITIMO. — A las 7 de la mañana llegará vapor correo de Barcelona.

A la misma hora llegará vapor correo de Trragona.

A las 8 de la noche saldrá vapor correo para Mahón.

A las 9 de la noche saldrá vapor correo para Barcelona.

MERCADO. — Se celebrará en Inca, Muro y Andraitx.

LIRICO. — Sesiones de cine sonoro de 6 tarde a 12 noche.

BORN. — Sesiones de cine sonoro de 3 tarde a 12 noche.

CINES. — Moderno y Oriental.

Gacetillas

—EL CENSO DE JURADOS Con fecha 1.° de este mes se ha publicado un número extraordinario del B. O. de la provincia, con el Censo de Jurados, correspondiente al año 1931, cuya formación fué ordenada por Decreto del Gobierno Provisional de la República de 18 de Junio de 1931.

—DE LA BARRIADA DE EL TERRENO. Se nos ruega llamemos la atención del Sr. Delegado de servicio de Limpieza para que ordene la recogida de los montones de basuras y desperdicios formados en las calles de León, Lanuza y parte de la del 2 de Mayo, de la barriada de El Terreno.

Tratándose de un caserío tan frecuentado por el turismo, convendría que se procurase atender mejor la limpieza de aquellas vias.

DETENCION DE UN RATERO.—Por la policía ha sido detenido el joven de 18 años, de más los antecedentes llamado Antonio Mas (a) Dermis, el cual se ha declarado autor de la sustracción de 9 pesetes de los bolsillos del traje de un individuo cuando estaba tomando un baño en el mar.

UNAS CEDULAS.—En la Inspección de Polibía entregarán unas cédulas personoles halladas en la vía pública.

EJERCICIOS ESPIRITUALES.-Se dará una tanda en el Santuario del Puig de Nuestra Señora de Pollensa, que comenzará la noche del 21 del corriente para terminar la mañana del 26.

La dirigirá el Rdo. P. José Marzo, S. J.

Los que deseen inscribirse para esta tanda podrán hacerlo en la calle de Montesión, 58.

Estos Ejercicios son exclusivamente para caballeros.

LOCION CAPILAR MARTIN es el mejor tónico vigorizador del cabello. Use los demás similares; finalmente recurrirá a esta bendita loción.

CHARLESTON.—Pidan este jabón

PIKMENTINE.—Tinte para el cabello. Todos los colores, del negro carbón y rubio. Se vende perfumería EL ALBA, calle Sindicato.

PEREZ GALDOS.—Todas las obras del insigne novelista, don Benito Pérez Galdós, comedias, novelas y Episodios nacionales se hallan de venta en la librería de J. Tous, al precio de tres pesetas el volúmen

reforma y ampliación de local en los
Almacenes Matheu

Loteria Nacional

Sorteo 11 de Sepbre. de 1931

En la Administración de Loterías núm. 1, Plaza de Cort, se hallan en venta los números siguientes de dicho sorteo:

5.304 5.310 20.467 20.468
23.181 23.188 25.948 25.988
34.453 34.455

Hay las decenas del número 21.571 al 21.580.

A 40 pesetas el billete.
A 4 pesetas el décimo.

M.C.D. 2022

TEATRO LIRICO Hoy martes

DOS GRANDES EXITOS

Estragos de Pasión y Cruces Telefónicos

JUEVES PROXIMO

Sin novedad en el frente

LA PELÍCULA CUMBRE

DEPORTIVAS

FUTBOL

El Sóller vence al Deportivo Lasalle por 6 a 2

Después de haber inaugurado la S. D. S. la temporada con el Athlétic F. C. y en su interés de hacer desfilar por el campo a equipos de valía, concertó para el pasado domingo un partido amistoso con el notable primer equipo del "Deportivo Lasalle„ cuya venida era esperada en interés en esta ciudad, después de los excelentes resultados obtenidos por el equipo blanquiazul, y prueba de ello fué la excelente entrada que registró el campo del Patronato.

El partido resultó excelente y grandemente interesante por el acierto y entusiasmo con que jugaron ambos conces que demostraron hallarse en gran forma.

El team del Lasalle, causó muy buena impresión por el armónico conjunto que posee, lo que le permitió desarrollar un hermoso juego de combinación, adoleciendo empero de falta de rapidez la línea delantera que se perdió varias buenas ocasiones de intentar el chut por falta de rapidez y decisión.

Sobresalieron Marcelino que conjuio magníficamente la línea deuantera, el medio centro Moranta y el trio defensivo a pesar de los seis goals que encajaron, especialmente Abad que realizó excelentes paradas, teo.

salvando su equipo de un mayor tanteo.

El Sóller, jugó muy bien, demostrando hallarse todos los jugadores en perfecta forma, y unido a esto el enorme entusiasmo y el acierto con que juega todo el equipo, y a la gran rapidez que desde hace algún tiempo, saben imprimir a sus jugadas, les hace un equipo difícil de vencer en su propio campo, y en un día de acierto son capaces de obtener un resultado tan brillante como el obtenido ante un once de la valía del Deporti-Lasalle.

De los jugadores sollerenses no queremos hacer menciones pues todos estuvieron acertados en sus respectivos puestos. La línea delantera tuvo una gran tarde.

Los equipos se alinearon de esta forma:

D. Lasalle: Abad, Roca, Terades, Garau, Moranta, Berrocal, Amengual, Castell, Marcelino, Lafuente, Aparicio.

Sóller: Galmés (al so quince minutos sustituído por Castañer II), Socias, Reus, Castañer I, Roselló, Darder, Adrover, Mas, Mateu, Suau Arcas.

Empieza el partido con ligero dominio del Lasalle igualándose después el juego y en un avance del Sóller un defensa le rebota el balón en la cabeza de su compañero, yendo el balón a la red apuntándose los sollerenses el primer tanto.

Poco tarda el Lasalle en conseguir el empate obra de Marcelino de un fuerte chut raso.

A los quince minutos de juego Galmés se lanza al suelo para despejar un balón que queda suelto a pocos pasos del marco y estando aún en tierra el meta sollerense recibe un balonazo en el rostro quedando conmocionado teniendo que ser retirado del campo para no volver a reaparecer. Pasa a ocupar la portería Arcas que se hace aplaudir al interceptar un peligroso centro.

Sale el portero suplente Castañer II y Arcas vuelve a ocupar su puesto de extremo.

El Sóller realiza un excelente avance que corona Suau con un gran chut que vale el segundo goal a su equipo. Poco después Abad hace unn gran parada a untiro del mismo delantero.

Avance de Adrover que se interna y chuta al ángulo opuesto dando el balón en el poste pero Arcas que acude al remate envía el balón a las mallas de un oportuno cabezazo.

En un saque de corner contra el Sóller, marca el Lasalle el segundo goals de un colocado chut.

Se llega al descanso con el resultado de 3-2 a favor del Sóller.

El segundo tiempo empieza con una briosa ofensiva del Sóller, hay un formidable tiro de Mateu que detiene Abad en plongeón.

El equipo blanco está jugando bien y se crece por momentos. Suau realiza un avance y después de sortear a varios contrarios envía un magnífico chut por alto que vale el cuarto tanto

Este goal anima aún más a los blancos que se muestran peligrosísimos, y unas filigranas de Roca cuestan otro goal al Lasalle pues aMteu le arebata el balón y lo envía a las mallas como una exhalación.

Reacicona el Lassalle, que domina unos momentos deteniendo Castañer dos tiros de un delantero.

Se castiga con dos "feec kids„ al Sóller desde el área, que no tienen consecuencias pues uno lo detiene Castañer y el otro va a kic.

Otra vez vuelve el Sóller a la carga, un cañonazo de Suau roza el larguero y momentos después Mateu en hermoso avance individual marca el sexto de un fuerte chut a media altura que hace inútil el plongeón de Abad.

Todavía hay un remate de Mateu y un tiro de Adrover que detiene Abad, terminando el partido seguidamente con el resultado de 6 goals a 2 a favor del Sóller.

Arbitró el señor Castañer, cuya labor fué buena e imparcial.—C.

HIPICAS

Brumance venció a Lord Gratan

Ayer tarde en Manacor se celebró la extraordinaria carrera entre los trotrones "Brumance„ y "Lord Grattan„.

Asistió numerosa concurencia al hipódromo prueba del interés que había despertado el desafío entre ambos notables trotones.

En la primera prueba salió vencedor Lord Grattan por escasa diferencia.

En la segunda prueba ganó por poca ventaja Brumance.

Y la prueba de sempate se resolvió a favor de Brumance.

NATACION

Se va a constituir la Federación Balear

Anoche recibimos la siguiente nota:

"Habiendo dimitido la mayoría de los miembros que constituían la Federación Balear de Natación Amateur, con objeto de proceder a la reconstitución, con arreglo a las normas de la Federación Nacional, la Sección de Natación del Club de Regatas convoca a una Asamblea de Delegados de todos los Clubs interesados a la reunión que, con tal objeto, se celebrará el jueves, a las diez de la noche, en el Círculo Mallorquín."

CICLISMO

La XIII Vuelta a Cataluña

En la Tercera Etapa, Nicolau llega sexto y desciende al séptimo lugar de la general. — Flaquer mejora posiciones y Bibiloni y Salvá mantienen las suyas, mientras "Bulla" y Molinas no se clasifican. — Hoy la Cuarta Etapa, Montblanch-Ripoll, 224 kms.

Aumenta de día en día entre los aficionados mallorquines la expectación ante el desarrollo de las distintas etapas de la Vuelta a Cataluña y especialmente aumenta el intersé por lo que puedan realizar nuestros dos más destacados valores de la ruta, Nicolau y Flaquer.

Ayer martes se corrió la tercera etapa, Alcañiz-Montblanch, 194 kilómetros.

En el local del C. D. Mallorca se congregaron gran número de aficionados, ansiosos de conocer el resultado de la Etapa, máxime después de la brillante actuación de Nicolau en las dos anteriores.

Transcurrió el tiempo y no llegaba noticia alguna, no siendo pocos los que tenían ya una mala actuación de sus favoritos.

Por fin, cerca ya de las 9, recibimos nosotros un telegrama de Montblanch, depositado a las seis y media, que nos apresuramos a facilitar a los mallorquinistas, que inmediatamente lo expusieron en su pizarra.

Dice así dicho despacho: 1.° Cardona, 2.° Cañardo, tercero Cavallini, Nicolau sexto, Flaquer 31, Bibiloni 53, Salvá 75, Bulla y Molinas no clasificados, desgraciados."

Entre los aficionados y los entusiastas de Nicolau del C. D. Mallorca, causó gran satisfacción la regularísima actuación de su corredor, celebrando todos también que Flaquer vaya mejorando sus posiciones y lamentando los abandonos de "Bulla" y Molinas.

* *

Una hora después del primer despacho trascrito, recibimos la siguiente conferencia: "Clasificación de la tercera etapa: Cardona, Cañardo, Cavallini, I. Gascón, Simoni, Nicolau, Elys, Balmanión, Escuriet, Viarengo, Gascón, Riera, Anbalat, Buissan, Monreal, Sardañons, Maurel. Estos son los 17 primeros. Después de estas tres etapas quedan como favoritos Cañardo y Cardona. Van registrados muchos abandonos entre ellos los hermanos Borns, Figueras, Monaero, Minardi, Olivieri, Rovida y Puy, todos valores destacados. El francés Puy sufre fractura clavícula. Dichos abandonos más que por la etapa de hoy, que ha completado el cansancio, son originados por la agotadora etapa de ayer."

Poco después de este despacho, alrededor de las 11, recibimos el siguiente: "La clasificación general después de las tres etapas corridas, queda así establecida primero Cañardo, 23 h. 32 m. 5 s.; segundo Cardona, 23 h. 32 m. 2[illegible] s.; tercero Cavallini, 23 h. 39 m. 39 s.; cuarto Simoni, 23 h. 40 m. 32 s.; quinto Balamanión, 23 h. 49 m. 18 s.; sexto E[illegible]s, 23 h. 55 m. 34 s.; séptimo Nicolau, 23 h. 56 m. 40 s.; octavo Riera 24 h. 9 m. 34 s.; noveno Maurel, 24 h. 10 m. 54 s.; décimo Viarengo, 24 h. 21 m. 51 s. Los mallorquines ocupan los siguientes lugares: 31, Flaquer, 25 h. 25 m. 38 s.; 41 Bibiloni, 2[illegible] h 2 m. 4[illegible] s.; 62; Salvá, 27 h. 30 m. 50 s"

* *

Comentemos enseguida la actuación de nuestros corredores, comenzando hoy por los últimos, o sea por los que agotados, y desgraciados, según se nos telegrafió, han tenido que abandonar la "Vuelta" no pudiéndose clasificar en la etapa de ayer.

No saben bien lo mismo "Bulla" que Molinas lo mucho que sentimos sus abandonos, más que por los efectos materiales por el efecto Moral. ¡Cuanto debieron sufrir ayer los bravos representantes del F. C. Manacor y de la Unión Ciclista Mallorquina al ver que habían *terminado* ya ellos la Vuelta!

No deben desmayar ante este contratiempo. Piensen que es esta su primera salida en batalla seria, y que cuando no les haya servido de otra cosa que de provechosa lección pueden dar por bien empleados sus desvelos.

Salvá, el neófito del C. D. Mallorca, se defiende desesperadamente Ayer entró en Montblanch en 75 lugar. Solo tres corredores se clasificaron después, cerrandose enseguida el control. Pero la cosa es que llegó a tiempo y puede seguir la Vuelta. ¿Podrá llegar hasta Barcelona? Si puede clasificarse hoy en Ripoll, creemos firmemente que llegará en ruta a Barcelona.

Bibiloni prosigue su marcha con gran regularidad. En la primera etapa se clasificó el 70, en la segunda el 45 y en la de ayer el 53. A Bibiloni, que no es ya aquel bravo *routier* de hace unos años, le habrá salvado seguramente su veteranía, el ser *gato viejo* en estos menesteres. Bien por Bibiloni.

Flaquer ha mejorado muchísimo. No nos cabía la menor duda de ello y así lo afirmábamos el lunes. Flaquer es un buen corredor y no es ya ningún novato. Se tomó la carrera estudiada y así le ha salido ello. Tres etapas con los números 60, 42 y 31 respectivamente. No nos sorprendería en lo más mínimo que a cada etapa siguiera el descenso en la clasificación, hasta colocarse donde le corresponde por su reconocida valía.

"Los últimos serán los primeros" y así lo hemos hecho hoy. Hablemos ahora del primer clasificado mallorquín, de José Nicolau, la más lrme esperanza que a nuestro ciclismo le queda para rehabilitación. Y digamos que, independientemente de lo que pueda hacer en sucesivas etapas, es lo cierto que en las tres primeras ha brillado como astro de primera magnitud, colocado su nombre entre el de *routiers* de prestigio internacional. ¡Bravo por Nicolau! Pueden mostrarse plenamente orgullosos de él todos los mallorquines, en especial los aficionados a los deportes. Y no hablemos de Lloret, del C. D. Mallorca y de los Ciclos Darder, en donde la satisfacción es intensamente sentida

* *

Hoy se corre la cuarta Etapa, Montblanch-Ripoll, 224 kilómetros; otro formidable esfuerzo que se pide a los héroes de la ruta.

LA JAVA, Colón, 34

LA JAVA
COLON 34

Esta casa recibe constantemente lo **más nuevo.**

Todos los dias obsequiamo a **nuestros clientes.**

LA JAVA
COLON 34

LA JAVA, Colón, 34

Coñac FELIX RODRIGUEZ

FLIT
MARCA REGISTRADA
mata la polilla
y destruye sus larvas
FLIT
Mata

Las Baleares

MALLORCA: Lujoso album conteniendo 25 hermosas fototipias de lo más notable de la isla, precio 5 ptas.

POSTALES: Hermosa colección de tarjetas postales de los sitios más pintorescos de las islas. Los hay en colores; en negro y fotografías.

200 modelos distintos, en negro y en colores, sueltas y en bloques de 12 a 40 postales.

PORT-FOLIO de las Baleares. Hermosa colección de 80 fotograbados, encuadernado en tela, 8 ptas.

GUIAS de Baleares en español, francés e inglés.

MAPA DE MALLORCA conteniendo las vías férreas, caminos vecinales y carreteras, 1 pta.

FOLK-LORE DE MALLORCA: Danzas y canciones para piano, por Antonio Noguera, precio 5 ptas,

NUEVA HISTORIA DE MALLORCA, por el P. Juan Binimelis. Edición económica, 5 tomos rústica, 10 ptas.; encuadernados, 20 id.

BREVE RESEÑA DE LA HISTORIA DE MALLORCA, por «Un Almogávar», un tomo 4.° de 200 páginas, 2 ptas.

HISTORIA DE ALCUDIA, por D. Pedro Ventayol Suau, 2 tomos 6 pesetas.

LA FE TRIUNFANTE: Nueva edición de la famosa obra del P. Francisco Garau, en la que se historían los últimos cuatro autos de fe que se celebraron en Mallorca contra los judíos, y en la que se detallan las persecuciones de que fueron víctimas en esta isla.

Ventas al por mayor y menor. Librería de J. Tous, Plaza de Cort.

LAS ETAPAS CUBIERTAS

1.ª Etapa. Barcelona-Reus, 192 kilómetros.

Corredores inscritos: 156.

Corredores que tomaron la salida: 120.

Abandonos durante la etapa: 6.

Vencedor: Cardona.

Clasificación de los mallorquines: Nicolau, 7.°; Bulla, 27; Flaquer, 60; Molinas, 61; Bibiloni, 70; Salvá, 73.

2.ª Etapa: Reus-Alcañiz, 245 kilómetros.

Corredores que tomaron la salida: 111.

Abandonos durante la etapa: 18.

Vencedor: Cañardó.

Clasificación de los mallorquines: Nicolau, 8.°; Flaquer, 42; Bibiloni, 45; Bulla, 49; Molinas, 54; Salvá, 60.

3.ª Etapa: Alcañiz-Montblanch, 194 kilómetros.

Corredores que tomaron la salida: 86.

Abandonos durante la etapa: 8.

(Entre ellos los mallorquines Bulla y Molinas).

Vencedor: Cardona.

Clasificación de los mallorquines: Nicolau 6.°; Flaquer, 31; Bibiloni, 53 y Salvá 75.

Carreras de medio fondo

La Dirección del Velódromo de Sport Balear, después de haber ofrecido al público una serie de carreras, con programas interesantísimos, que han contribuído a levantar el espíritu decaido de la afición, quiere terminar la temporada, antes de la época de lluvias, presentando una serie de carreras de medio fondo.

Facto resencial de esta clase de pruebas es el elemento motocicleta y con objeto de contar con ellas, y en debidas condiciones, ha patrocinado que uno de los entrenadores, Serafín Gomila, se construyera una que está a punto de poder marchar; y no satisfecho aún ha gestionado que otro de los motoristas adquiriera, como lo ha hecho, la moto de Rubio, ya conocida de los aficionados, de las de la motocicleta que se ha y cuyas características son similares construido Gomila.

De ese modo se contará con dos máquinas en perfectas condiciones y muy en breve poedremos de nuevo presenciar en nuestra pista carreras de medio fondo, que tanto placen a los aficionados mallorquines.

La formidable creación de **Emil Jannings**

LA ULTIMA ORDEN

¿Dónde? ¿Cuándo?

EL TIEMPO

Observaciones a 8 horas del día de ayer, facilitadas por la estación Meteorológica del Instituto de Baleares.

M. G. N.	759'9
Característica de la tendencia barométrica.	S.F.
Tendencia barométrica.	+ 1'1
Direción y fuerza (escala telegráfica) del viento.	N. N. W. 1
Estado del cielo.	D.
Temperatura C°.	21'6
Humedad relativa.	S. O.
Temperatura máxima de ayer.	28'6
Temperatura mínima.	19'6
Id. id. a descubierto.	17'8
Lluvia en 24 horas.	0 0

9 Septiembre de 1931.

Estuches de papel y sobres para escribir de todos tamaños y clases.

Inmenso surtido en estuches fantasía. ¡Verdadera ganga!

Una caja de papel y sobres

Una Peseta

Librería y Papelería de **José Tous.**

LA ULTIMA ORDEN

El film que prohibieron los Gobiernos monárquicos.

¿Dónde? ¿Cuándo

Servicio de Trenes

Compañía de los Ferrocarriles de Mallorca

ITINERARIO DE VERANO

De Palma a Artá, a las 8 (1), 14'35 (2).

Llegadas a Artá, a las 10'28 y 17'5.

De Artá a Palma, a las 6'50, 16'00 (4) y (7).

Llegadas a Palma, a las 9'25 y 19'12.

De Palma a Manacor, a las 8 (1), 14'35, (2) 18'30 (3).

Llegadas a Manacor, a las 9'38, 16'15, 20'37.

De Manacor a Palma, a las 7'42 (4), y 17'15 (7).

Llegadas a Palma, a las 9'25, 19'12.

De Palma a Inca, a las 7'5, 8, (1), 8'25, (8), 13'45, 14'35, (2), 14'45, (9), y 18'30.

Llegadas a Inca, a las 8'21, 8'43, 9'38, 15, 15'15, 15'50, 19'27.

De Palma a Felanitx, a las 8'25, (8), 14'15, (10), 18'30 (3).

Llegadas a Felanitx, a las 10'31, 16'18 y 20'33.

De Inca a Palma, a las 5'5, 7'48, 8'48, (4), 11'30, 14'4, 17 y 18'19.

Llegadas a Palma, a las 7, 8'58, 9'25, 12'30, 14'57, 18'10 y 19'12.

De Felanitx a Palma ,a las 6'45, 13, y 17'15 (3).

Llegadas a Palma, a las 5'58, 14'47 y 19'12.

De Palma a La Puebla, a las 8'25, (8), 14'45, (9), 18'30, (3).

Llegadas a La Puebla, a las 10'18, 16'26, y 20'15.

De La Puebla a Palma ,a las 7, 13'25, 17'15.

Llegadas a Palma ,a las 8'58, 14'47 y 19'12.

De Palma a Santañy, a las 7'55, 14'40 y 18'25 (12).

Llegadas a Santañy, a las 10, 16'12 y 20'33.

De Santañy a Palma, a las 6'40, 12'10 (12) y 17'20.

Llegadas a Palma, 8'50, 14'25 y 19'13.

NOTAS.—(1) No tiene parada en Pont d'Inca. Marratxí, Consell, Lloseta ni Empalme.

(2) Directo a Inca y no tiene parada en el Empalme.

(3) Los domingos y días festivos retrasa su salida hasta las 20.

(4) No tiene parada en el Empalme. Lloseta, Consell, Marratxí ni Pont d'Inca.

(5) Solo circula los lunes y jueves y no tiene parada en Marratxí ni Pont d'Inca.

(6) Solo circula los domingos, martes, miércoles, viernes y sábados.

(7) No tiene parada en Pont d'Inca ni Marratxí.

(8) No tiene parada en Pont d'Inca.

(9) No tiene para en Marratxí ni Santa María.

(10) No tiene parada en Pont d'Inca ni Marratxí.

(11) Solo circula los lunes y jueves.

(12) Circula los jueves.

SERVICIOS COMBINADOS

Los pasajeros para Portol y la Cabaneta se apean en la estación de Marratxí.

Los de Campanet, Selva, Bújer, Caimari, Mancor, Alcudia, Monasterio de Lluch, Pollensa y su puerto en Inca.

Los de Costitx en el Empalme.

Los de Sansellas en Santa Eugenia.

Los de Cala-atjada y Hermita (Artá) en la estación de Artá.

Los de Porto Cristo, Cuevas Drac y Hams de Manacor.

Los del Puig de San Salvador, en Felanitx.

Los viajeros para Algaida, Lluchmayor y Muro, puedan utilizar previo presentación del correspondiente billete los autos del servicio combinado entre las estaciones y los pueblos respectivos.

Los de Santa María en Sineu.

Los de Santa M. Garita en Muro.

Colegio RAMON LULL

INCORPORADO AL INSTITUTO

PROFESORADO

D. Antonio de Oleza Frates
Licenciado en Filosofía y Letras (Sec. Historias)—Abogado

D. Ramiro Sánchez Crespo
Licenciado en Filosofía y Letras (Sec. Letras)—Abogado

D. Agustín Aguiló Iglesias
Licenciado en Ciencias (Sec. de Exactas)

D. Miguel Massutí Alzamora
Licenciado en Ciencias (Sec. Naturales)—Ayudante del Laboratorio Oceanográfico

D. Juan I. Valentí Marroig
Licenciado en Ciencias (Sec Naturales—Médico

D. José Morell Ripoll
Licenciado en Ciencias (Sec. Químicas—Ayudante del Laboratorio Municipal

D. Ignacio Ribas Muntaner
Licenciado en Filosofía y Letras (Sección de Historias)

D. José Buades Vidal
Secretario intérprete de Sanidad Exterior — Intérprete Jurado

D. José Martínez Roig, Pbro.

Bachillerato. — Carreras Universitarias de Letras y Ciencias. — Idiomas — Preparación ingreso: Arquitectura, Ingenieros

Calle San Cayetano, 8 – Teléfono 604

POR TELÉGRAFO

Consejo de Ministros

REFERENCIA OFICIOSA

Madrid 8 (11 n.)

El ministro de Marina entregó la siguiente referencia oficiosa del Consejo:

"El Gobierno ha cambiado impresiones sobre los debates parlamentarios, coincidiendo en apreciar la necesidad de intensificar las tareas de las Cortes.

Estado.—Se aprobaron varios decretos designando representantes de España en Congresos internacionales.

Justicia.—El ministro dió lectura al proyecto de decreto sobre reducción de las cárceles de partido, teniendo para ello en cuenta todos los medios, recursos y líneas de comunicaciones. El criterio estadístico adoptado ha sido el de dejar subsistentes las cárceles, cuyo promedio mensual de reclusos sea de ocho. Esta medida permitirá atender mejor a los establecimientos que permanezcan. Asimismo se aprobó un proyecto de decreto sobre reorganización definitiva del Patronato de protección a la mujer.

También se aprobó un decreto sobre creación de una prisión provincial en Ciudad Real.

Se aprobó una lista de certificaciones presentadas, de autorizaciones para vender una casa propiedad de la Congregación de Religiosas Oblatas, cuyo importe ha de servir para el pago del asilo en construcción.

Hacienda.—Decreto nombrando interventor central del ministerio de Marina a don Adolfo Bounet Pol.

Id. id. vocal del Consejo de administración de las minas de Almadén y Arrayanes al ingeniero de Minas don Primitivo Hernánde

Marina.—Promoviendo al empleo de vicealmirante de la Armada al contralmirante don Francisco Javier de Salas.

Autorizando al ministro para presentar a las Cortes un proyecto declarando leyes de la República, con licencia desde el momento de su respectiva promulgación, varios decretos.

Autorizando la presentación a las Cortes de un proyecto sobre pase a situación de retirados del personal de los Cuerpos de la Armada declarados a extinguir.

Reorganizando la segunda sección del Cuerpo de maquinistas de la Armada.

Disponiendo el cierre de la Academia de infantería de Marina y concediendo el ingreso en la Escuela naval militar a los alumnos del segundo semestre de infantería de marina, y a los aprobados sin plaza de la última convocatoria.

—Fomento: Expediente relativo a la contratación de servicios para la calefacción en el Ministerio de Economía, en unión del de Economía Nacional, durante el ejercicio de 1931-32.

Aceptando los informes de la subcomisión de Minas, que ha propuesto se pida el dictamen de la Junta de Profesores de la Escuela Especial de Ingenieros de Minas, respecto a los señores Rodríguez, Infiarte y Quetrejueya, y el del director del Instituto Geológico, respecto al señor Messeguer.

Decreto sobre proyecto de obras para ampliación del muelle de Arriaga, en Bilbao.

—Instrucción pública: Se aprobaron dos expedientes para la construcción de edificios con destino a escuelas graduadas.

—Trabajo: Se aprobó la propuesta del ministro para que España esté representada en el Congreso Internacional de Enseñanza Técnica, que se celebrará en aPrís los días 24 al 27 del corrietne mes".

Las Cortes Constituyentes

RUEGOS Y PREGUNTAS

Madrid 9 (1 m.)

La sesión del Congreso comenzó a las 5'45 de la tarde.

El Sr. Alvarez Angulo expone la situación de los emigrados españoles en el retorno de América al implantarse la República, lo cual hicieron creyendo encontrarían trabajo y no solo no lo han logrado, sino que agravado la crisis del paro.

Permanecen en barracones sin medios para la vida.

Pide que el Gobierno se preocupe del asunto.

LA CONFEDERACION DEL EBRO

El Sr. Albornoz contesta a la interpelación sobre la Confederación del Ebro. Dice que la campaña, iniciada en Zaragoza, es una maniobra política, cuando yo, dice, deseo mas que nadie, los máximos beneficios materiales y de riegos para Aragón; pero no podía consentir esa serie de parásitos que servían al amparo de la Confederación desde el año 1926.

La Confederación del Ebro no ha rendido cuentas ante la Inspección.

Yo ordené que se remitieran las cuentas en un camión al Tribunal de cuentas. Compadezco por ello, al señor Cordero.

El Sr. Cordero exclama:

—No pertenezco al Tribunal de cuentas.

Sigue el Sr. Albornoz su discurso.

Dice que si no temiese cansar la atención de la Cámara leería datos muy interesantes.

(Voces:—A la Comisión de Responsabilidades!)

Sigue el Sr. Albornoz acusando a la Confederación por haber adquirido 2400 acciones de una sociedad de riegos que se hallaba en quiebra.

Se compró la finca La Perusa en 750.000 ptas. sin que valiera mas que 300.000 ptas.

Los frutos que se calculaban en 150.000 ptas. solo rindieron 7.500 pesetas.

A esto hay que añadir la nómina de la Confederación, que es enorme y de ahí la campaña que hace contra mí el Ingeniero don Lorenzo Pardo, que entre los sueldos y gratificaciones percibía 79.500 ptas. anuales.

El déficit de la Confederación actualmente rebasa de nueve millones de pesetas.

Además, todos los perjudicados de esta burocracia son los que se han alzado contra mí.

Yo no podía tolerar que el Ingeniero Sr. Pardo que es Delegado del Ministerio de Fomento, lo que es igual que el hombre de confianza del Ministro de Hacienda, hiciese una campaña en la prensa contra su superior gerárquico y por ello le he destituido.

Termina afirmando que en todo momento él subordina sus disposiciones y actuaciones a los intereses de la nación, que es el de todos.

(Aplausos de los diputados radicales y socialistas).

VARIOS ASUNTOS

Se entra en el orden del día.

Se aprueban diversos dictámenes sobre unos decretos dictados por el Ministro de Hacienda los cuales los convalida la Cámara.

Se aprueba otro dictamen incorporando a la Ley de enjuiciamiento criminal dos artículos del Código Militar.

EL DEBATE SOBRE LA CONSTITUCION. — DISCURSO DEL SEÑOR LEIZAOLA

Sigue el debate sobre la Constitución.

Interviene el Sr. Leizaola.

Comienza haciendo historia de las constituciones antiguas y del estatuto real de 1834.

Reconoce que el proyecto constitucional da causa a las aspiraciones del pueblo vasco por lo cual los diputados vascos lo ven con simpatía pues nuestro grupo dice sustenta el principio reglonalista.

Expone las grandezas del pueblo vasco, cuya región no puede superarse en eficacia colonizadora.

Sigue analizando el proyecto.

Trata del divorcio, leyendo datos estadísticos sobre la influencia del divorcio en el suicidio, asegurando que se suicidan mas divorciados que viudos, solteros y casados.

(Esto produce hilaridad en la Cámara).

El orador exclama:

—No hay que reirse. De persistir en ese acuerdo cavareis deliberadamente cuatro mil quinientas fosas de suicidas españoles.

GRAN ESCANDALO

Interviene el Sainz Rodríguez quien comienza diciendo:

—Señores asambleistas:

(Grandes rumores).

El Sr. Madrigal se pone de pie, imitándole los radicales y socialistas, y mientras abandona con ellos el salón dice el Sr. Madrigal:

Con qué asambleistas! Esto da idea de lo que vais a decir.

La minoría abandona la Cámara. Igual hacen los radicales y muchos socialistas.

Se produce gran escándalo.

El Sr. Besteiro dice que deben evitarse los escándalos de esta naturaleza. Se debe dejar a los diputados expresar en el sentir que deseen.

El Sr. Sainz Rodríguez dice que amparado por esas frases del Presidente, no contesto debidamente a la incorrección manifiesta en que se han producido muchos diputados.

La actitud del Sr. Madrigal es propia de la que viene siguiendo desde ese banco.

Una voz dice:

—¿Qué opina de este espectáculo el Ministro del Trabajo?

Quedan en el salón 30 diputados, los miembros de la Comisión y algunos Ministros.

HABLA EL SR. SAINZ RODRIGUEZ

El Sr. Sainz Rodríguez aboga para que en constitución sea de un régimen individual.

Si se llevase a cabo el proyecto se producirían los hechos del siglo XIX.

Sostiene la necesidad del Senado diciendo que en Francia presta inmejorables servicios a la República.

Hablando del problema catalán dice que el Estatuto es un motor para espender y promover la dispersión de las provincias españolas.

El proyecto está profundamente inclinado hacia un espíritu antireligioso, cuando la religión es algo de conciencia que merece el respeto de todos.

En la Cámara no están representados todos los sectores y esto perjudica a la propia república.

Al terminar su discurso el orador vuelven a entrar en el salón todos los riputados que lo habían abandonado, produciéndose los consiguientes comentarios y murmullos.

EL SR. SANCHEZ ALBORNOZ

El Sr. Sánchez Albornoz rectifica.

Hablando de la crisis del federalismo, dice que los textos demuestran que la mayoría de las naciones van hacia la centralización.

Precisa defender la unidad de España concediendo la autonomía en forma adecuada y dentro de las normas que se marquen, dentro de la Constitución.

Cree que mediante una rápida labor de justicia, y la obra de cultura se logrará desaparezca totalmente el caciquismo en España.

PALABRAS DEL SR. PRESIDENTE

El Sr. Besteiro anuncia que el debate está a punto de terminar.

Falta hablar el Sr. Melquíades Alvarez, que por encontrarse delicado de salud, intervendrá mañana.

Se levanta la sesión siendo las 8'35 de la noche.

La cuestión de las responsabilidades

INGRESA EN PRISIONES EL GENERAL NAVARRO

Madrid, 8 (11 n.)

A las diez y cuarenta ha ingresado ei Prisiones el general don Luis Navarro y Alonso de Celada, que venía procedente de Orense.

A su llegada a Prisiones militares le acompañaba una inspector de policía.

Ha pasado a ocupar la celda número 8.

A las once y cuarenta y cinco, acompañado por el capitán segundo jefe de Prisiones, ha salido el general Ardanaz para acudir al dentista. Regresó a las doce y cuarto.

El general don Dámaso Berenguer recibió la visita de su médico de cabecera, pues parece que no se encuentra bien. El médico manifestó que volvería mañana a visitarle por haberle encontrado delicado del pecho.

La servidumbre de Cavalcanti llevó a este general una gramola y un paquete de discos.

EL GENERAL RODRIGUEZ PEDRE SE ENCUENTRA ENFERMO

De los generales que compusieron el Directorio militar sólo falta por detener el señor Rodríguez Pedré que se ecuentra en Barcelona, pero que está enfermo. La Comisión de Responsabilidades ha ordenado que se le comunique el auto de procesamiento y detención.

DECLARACION DEL GENERAL BERENGUER SOBRE LOS SUCESOS DE JACA

Según las impresiones que hemos podido recoger, el sentido de la declaración del general Berenguer ante la subcomisión de responsabilidades se condensa en estos extremos: Debió de afirmar el general, de un modo rotundo, preciso y categórico, que ni él ni ningún miembro del Gobierno, ni mucho menos el Consejo de ministros reunido, intervinieron en la preparación, desarollo y fin del Consejo sumarísimo de Jaca. Esta es una historia—debió de añadir—injuriosa, tanto para el Gobierno como para los vocales del Tribunal millitar; para aquél, porque da por supuesto que ejerció coacción delictiva, y para éstos, porque supone que se dejaron coaccionar.

El 13 de diciembre de 1930—creemos que dijo el general—, y ante la noticia de que se incoaba procedimiento sumarísimo por la sublevación de Jaca, él cambió impresiones con algunos ministros que se encontraban en su despacho acerca de la posible actuación del Gobierno en casos análogos, y con el Código de Justicia militar en la mano convinieron en que el Gobierno no podía intervenir de ninguna manera, ni de cerca ni de lejos, en los juicios sumarísimos que correspondan por completo al Tribunal y al capitán general de la región. Esta opinión fué corroborada inmediatamente por el general auditor del ministerio de la Guerra, que, llamado por el general Berenguer, acudió a su despacho. Desde aquel momento el Gobierno no intervino en el procedimiento judicial en ninguna forma.

Suponemos también que el general Berenguer diría a los comisionados que sólo habló con el capitán general de Aragón, señor Fernández Heredia, una vez el mismo día 13 de diciembre por la mañana, para recomendarle la mayor actividad y energía en su actuación, con el fin de impedir que la sublevación pudiera correrse a otras guarniciones, excitación que era imperativo deber del ministro de la Guerra. No volvió a hablar con el señor Fernández Heredia ni con el auditor de la Capitanía general.

El día 14, por la mañana, se tuvo en el ministerio de la Guera la noticia de que había comenzado el juicio sumarísimo, y a las tres de la tarde sonó otra vez el teléfono y se puso al aparato el secretario-ayudante señor Sánchez Delgado, ya que el ministro se encontraba en sus habitaciones particulares. Desde la Capitanía general de Zaragoza comunicaron el fin del juicio de Jaca con las siguientes palabras: "El fallo de la ley se ha cumplido en los capitanes Galán y García-Hernández". El secretario-ayudante lo comunicó inmediatamente al general Berenguer, como era su deber.

Suponemos que los comisionados hicieron al general Berenguer numerosas preguntas para esclarecer lo lo sucedido en los momentos de la sublevación, movimiento de fuerzas, presentación de algunos sublevados, captura de otros, etc., pero nos parece que lo fundamental de la declaración está consignada en las líneas anteriores.

DETENCION DEL GENERAL FERNANDEZ HEREDIA

Madrid 8 (3 m.)

Esta madrugada manifestó el señor Galarza que por orden de la Comisión de Responsabilidades ha sido detenido esta madrugada el General Fernández Heredia, que era capitán general de Aragón cuando se fusiló a los capitanes Galán y García Hernández.

De la situación política en España

UN PERIODICO INGLES SE OCUPA DEL PROBLEMA REGIONAL ESPAÑOL

Madrid 8 (11 n.)

Londres.—El "Times" publica un artículo de España y el cual termina diciendo:

"La tendencia actual no parece estar en favor del establecimiento de una República Federal, sino más bien de un Estado unitario, con amplia autonomía a aquellas regiones cuya mayoría de habitantes la deseen. Con una legislación cuidadosa que impida una mala administración que pueda afectar a la economía general del país la solución es muy visible.

El Estatuto de Cataluña y la Hacienda Pública

Apuntes y datos del Ministerio de Hacienda para el estudio del Estatuto

Madrid 8 (11 n.)

A última hora de la tarde, se nos ha facilitado en Hacienda la siguiente importante nota:

El Ministerio de Hacienda ha remitido a las Cortes constituyentes, diversos apuntes y datos que pueden servir de base para estudiar el proyecto del Estatuto de Cataluña, en sus relaciones con la Hacienda pública.

Esos datos, preparados por el Ministerio, sin otro alcance que el de una mera exposición de antecedentes, relativos a las varias cuestiones que se plantean, refiérense a los cinco últimos ejercicios de doce meses, excluyendo el ejercicio semestral de 1926, porque las comparaciones y deducciones que se hicieran, tomándolo en consideración, habrían de conducir fácilmente a error.

Para juzgar de la trascendencia que en orden a esas cuestiones pudiera tener la aprobación del proyecto del Estatuto, ha de considerarse que los servicios que habrían de quedar atribuídos a Cataluña y al Gobierno de la República, tienen un carácter indivisible que les hace rebeldes a cálculos relativos a su coste basados en factores territoriales y de los casos referentes a ingresos y pago en aquel territorio tienen un valor meramente indiciario, ya que uno son independientes de los factores territoriales y otros están sujetos a régmen de centralización.

En uno de los estados remitidos a las Cortes se presenta el resumen de la recaudación obtenida por las diferentes secciones del presupuesto de ingresos en las cuatro provincias catalanas. Arroja un promedio de pesetas 482.289.392 anuales, siendo la cifra alcanzada en el año 30 de 504.595.369 pesetas.

Es de advertir que de tales sumas, algo más de 270 millones de pesetas, corresponde a contribuciones indirectas, y de éstas la mayor parte al impuesto de aduanas.

Los pagos efecttuados en Cataluña, en el quinquenio tomado como base, dan un promedio anual de 179.358.275 pesetas, y los efectuados en la intervención central de Hacienda, correspondientes a obligaciones y recursos que no están efectos a provincia determinada se elevan a pesetas 180.033.988

Los ingresos hechos en la central, con el propio carácter, suman 1.295.179.399 pesetas anuales.

Otro estado presenta la recaudación obtenida por los conceptos, que, según el proyecto de Estatuto, han de ser cedidos a la Generalidad catalana, con un promedio anual de 122.312.024 pesetas, suma que debe incrementarse en la cifra representada por la parte del impuesto de utilidades a ceder a Cataluña, calculada en 71.876.350 pesetas.

Se cifran los conceptos tributarios que conforme al Estatuto no se cobrarían en Cataluña y los recursos presupuestos que percibiría el Gobierno de la República en cuanto estos son susceptibles de evaluación.

Al resumirse los gastos de soberanía según el proyecto de Estatuto, resulta un promedio total de 2.939.903.693 pesetas, más 177.911.062 pesetas por obligaciones del mismo carácter, satisfechas por imputación a presupuestos extraordinarios, o sea, en junio, 3.117.814.755 pesetas.

Por último, los ingresos que el Gobierno podía destinar a atender los gastos de soberanía importarían 2.076.504.295 pesetas.

Resulta, por tanto, que la comparación de los gastos de soberanía con los ingresos que a tal fin puedan destinarse, según el proyecto de Estatuto de Cataluña, arroja un déficit de pesetas 1.041.310.459, y al evaluar aquéllos se ha interpretado exactamente el proyecto".

El Rey de Inglaterra reduce su lista civil

Madrid 9 (6 m.)

Londres.—Para participar de los sacrificios necesarios por la crisis del país el Rey Jorge de Inglaterra ha enviado una carta al primer Ministro de su Gobierno anunciándole que reduce su lista civil en 50.000 libras.

También el Príncipe de Gales se propone poner a disposición del Ministro de Hacienda 8.000 libras esterlinas.

La política

FUENTES PILA SERA PUESTO EN LIBERTAD

Madrid 9 (6 m.)

El señor Gil Robles dijo en el Congreso, que el señor Galarza le había manifestado que quizás pasado mañana se ponga en libertad al señor Fuentes Pila.

LO QUE DICE EL DIPUTADO SAINZ RODRIGUEZ

Terminada la sesión de ayer tarde un periodista se acercó al diputado señor Sainz Rodríguez, felicisándole.

El señor Sainz, le dijo:

¿Me felicita por el discurso o por la ausencia de estos diputados?

Yo le felicito por el discurso replicó el periodista:

Muchas gracias, pues yo también me felicito de la ausencia de esos diputados porque yo no hablaba para ellos sino para el país y a mí lo que me interesaba era que los taquígrafos lo tomaran bien y claro.

No habiendo habido interrupciones de ningún género me han hecho el favor de que los taquígrafos puedan tomarlo mejor.

Como interpele, continúa diciendo el señor Sainz, el Ministro de Hacienda estoy seguro que los diputados no abandonarán el salón porque Prieto necesitará el coro cuando yo saque a relucir algunos asuntos de interés.

MANIFESTACIONES DE BESTEIRO

El señor Besteiro dijo que mañana además de D. Melquíades Alvarez es posible que haga el resumen del debate de la Conctitución el señor Jiménez Aznar.

Se lamenta el Presidente del Congreso de que la Prensa haya publicado un escrito que le había entregado a él el señor Ossorio Gallardo acerca de la suspensión de los periódicos del Norte.

LA INMUNIDAD PARLAMENTARIA DE CALVO SOTELO

Gil Robles se propone plantear en la Cámara el caso de inmunidad parlamentaria de Calvo Sotelo para que este pueda regresar a España sin tomar a ser detenido.

Hermanos Alomar

Ex-alumnos de los Hospitales y Facultad de Medicina de París, Curación radical rápida de la BLENORRAGIA mediante aparato de su invención.

Tratamiento moderno y eficaz de SIFILIS y enfermedades de la piel

Avenida Alejandro Rosselló, 117.—Teléfono 357

CONSULTA: De 10 mañana a 4 tarde.—Económica para obreros de 6 a 8 noche.—Jueves y Festivos de 8 a 12 mañana.

REUNION

Ayer a las 4 y media se reunieron con Besteiro los jefes de las minorías para tratar de la forma de acortar los debates de la Constitución.

Asistió Alcalá Zamora.

Un cuarto de hora después al salir dijo que había expresado el deseo favorable del Gobierno, especialmente el suyo. Examiné con la mayor rapidez el proyecto. Yo he predicado con ejemplo.

No he intervenido en el debate de la totalidad del articulado, intervendré en la parte referente a la autonomía de los municipios, mi intervención será breve.

Al terminar la reunión los Jefes de minorías dijeron que se acordó designar los tres vocales que faltaban en la Camisión de Pr oyecto Agrario. Se han nombrado a Sánchez Román, Vicente Cantos y Lucio Martínez.

Desde pasado mañana han acordado que comiencen las sesiones a las cuatro de la tarde y algunos jefes se celebren sesiones matutinas dedicadas a ruegos y preguntas e interpelaciones para dedicar las tardes íntegras al proyecto de Constitución.

CONFERENCIA

En el Congreso conferencidron los señores conde de Romanones y Melquiades Alvarez.

Romanones dijo, solo intervendré en el debrte de las responsabilidades, puesto que he sido uno de los más significados gobernantes de la monarquía, para eso eligiéronme diputado, Espero que me escuchen, si después enouentran materia que me arresten. Melquiades y Romanones coincidían en que la Constitución no estará terminada hasta primeros de noviembre.

Los grandes vuelos

EL "CONDE ZEPPELIN" HA REGRESADO DE SU VIAJE A AMERICA

Madrid 8 (11 n.)

Friedrichshafen. — El dirigible "Conde de Zeppelín" ha llegado esta tarde a las 3'45 después de su viaje a América del Sur.

A pesar de la lluvia, una enorme multitud se había congregado para recibir al aparato y ovacionó con entusiasmo a los tripulantes.

LA TRAVESIA DEL PACIFICO

Sabishire.—Los aviadores americanos Allen y Mooyle, que intentan cruzar el Pacífico de un solo vuelo para optar al premio de cinco mil libras esterlinas ofrecido por el diario japonés "Asahi", han salido esta mañana de este aeródromo y se proponen aterrizar en Seattle. (E. U. A.)

El movimiento revolucionario en Chile

EL ATAQUE DE LA AVIACION A LOS SUBLEVADOS

Madrid 8 (11 n.)

Buenos Aires.—Comunican de Santiago de Chile que el ataque de la aviación contra la flota sublevada de Coquimbo, duró 5 minutos.

Los aviones volaron sobre los navíos y lanzaron varias bombas, algunas de las cuales alcanzaron al acorazado "O' Higgins", hiriendo a cuatro marineros y provocando un incendio que pudo ser dominado por la tripulación.

Una canoa de salvamento del "Almirante Latorre" fué hundida.

Una bomba alcanzó también al submarino "H. 4", cuya tripulación pudo salvarse a nado.

Los cañones antiaéreos de los navíos contestaron al bombardeo de los aviones, consiguiendo destruir a uno de ellos, en el momento en que se disponía a aterrizar.

La población de Coquimbo refugiada en la costa ha seguido el combate con emoción.

La noticia de la rendición de la flota sublevada ha dado lugar a escenas de entusiasmo en Santiago de Chile donde la multitud recorrió las calles aclamando al gobierno y al general Ver gara, jefe de las fuerzas de tierra y aire.

Las pérdidas de las fuerzas gubernamentales en la acción de Talcahuano han sido insignificantes.

Los rebeldes tuvieron 100 bajas entre muertos y heridos.

TRESCIENTOS HERIDOS DE LAS FUERZAS GUBERNAMENTALES

Nueva York.—Comunican de Santiago de Chile al "New York Times" que 300 hombres de las fuerzas gubernamentales han resultado heridos cuando trataban de reconquistar a los rebeldes la base naval de Talcahuano.

El crucero "Almirante Rivero" avanzó hacia la costa enarbolando bandera blanca; las tropas gubernamentales creyeron que trataban de rendirse y no dispararon, pero de pronto, desde dicho crucero, se hizo fuego contra los gubernamentales, y éstos respondieron en la misma forma hasta que el crucero se sometió.

Tres contratorpederos y tres submarinos ya rendidos formarán parte de la flota del Gobierno.

El "Almirante Rivero" será utilizado también contra los rebeldes.

LO QUE DICEN LOS PRISIONEROS

Santiago de Chile. — Los marinos rebeldes hechos prisioneros han declarado que se les había dicho que las fuerzas de tierra y aire apoyarían el movimiento, el cual, aunque ha estallado tomando como motivo una supuesta reducción de los sueldos, ha sido fomentado por agentes comunistas que se hallaban a bordo de uno de los navíos.

SE HAN RENDIDO ONCE BUQUES

Santiago de Chile.—Hasta ahora se han rendido once buques de guerra.

Ha sido abierta una información judicial para descubrir a los culpables de la sedición.

Ecos varios

DETENCIONES

Madrid 8 (11 n.)

El Sr. Galarza manifestó que esta noche en la puerta del Sol requirió un guardia a un chofer para que se retirara del sitio donde estaba parado indebidamente.

Acudieron los demás chofers haciendo sonar las bocinas.

Los guardias disolvieron a los chofers haciendo varias detenciones.

UN TREN DESTROZA A UNA JOVEN

Madrid 9 (3 m.)

San Sebastián. — Cuando se celebraba un baile en el pueblo de Martutene, y en el sitio llamado Los Campos Elíseos, que está siauado junto a la línea férrea, al pasar el tren atropelló a una joven destrozándola.

Cuando un grupo estaba en torno de los restos de la desventurada muchacha, pasó otro tren y atropelló y mató a Claudio Carichua, de 35 años.

LOS PRESOS NO IRAN A PIE

Madrid 9 (6 m.)

El Consejo de Ministros de hoy ha acordado suspender las conducciones a pie de presos.

En lo sucesivo se utilizarán medios mecánicos de transporte trenes o autobuses apropiados.

UNA CONFERENCIA

Ayer tarde estuvo en el Congreso el Gobernador del Banco de España conferenciando con el Ministro de Hacienda señor Prieto.

La conferencia fué extensa y tuvo lugar en el despacho de Ministros.

LALANDA, BARRERA Y ORTEGA CON RESES DE ALBASERRADA

Murcia.—La corrida de ayer fué buena estando los tres espadas Lalanda, Barrera y Ortega superiores en sus toros.

El ganado fué Albaserrada que era gordo y bravo.

DESGRACIAS EN UNA CAPEA

Ayer en el pueblo de Sotillo se celebró una capea en la plaza pública.

Debido al exceso de espectadores se hundió una tribuna.

Los heridos fueron asistidos en el Ayuntamiento.

El diestro Ramón Cruz para evitar desgracias mató al bicho de un descabello.

FABRA

De Barcelona

LA HUELGA DE LA TELEFONICA

Barcelona 9 (6 m.)

La mayoría de los obreros de la Telefónica celebraron una reunión para tratar de la huelga.

Se tomó el acuerdo de volver al trabajo.

Seguidamente se dirigieran a presentar las solicitudes de reingreso en la Compañía.

Las solicitudes pasan de 200.

Con esto puede darse por terminada la huelga.

LOS DETENIDOS A CAUSA DEL PARO

El número de detenidos a causa del paro, a bordo de los buques se eleva a 227.

Esta mañana fueron puestos en libertad 72.

También se libertó a 20 detenidos que había en la Jefatura.

«LA VANGUARDIA»

Después de la manifestación a Maciá, un grupo se estacionó frente al edificio de «La Vanguardia» prorrumpiendo en gritos.

Hoy han aparecido unos pasquines contra dicho diario.

EL «BARCELONA» GANO AL «CATALUÑA»

En el campo de Las Corts, con buena entrada, se ha celebrado el anunciado partido entre el equipo del club campeón y el del Catalunya, arbitrando Arribas.

Empieza presionando el «Cataluña» que se muestra muy animado. En cambio en el equipo del «Barcelona» se nota cierta apatía.

Con el resultado de uno a cero, favorable al Barcelona, termina la primera parte.

HAN LLEGADO EL «CHURRUCA» Y EL «LAZAGA»

Ayer tarde, a las dos, entró en el puerto, procedente de Cartagena, el destructor «Juan Lazaga», el cual ha retrasado su llegada a causa de una ligera avería en la máquina.

Por la mañana, a las siete y media había llegado, de la misma procedencia, el destructor «Churruca». Ambos buques, que amarraron sus cabos de popa en el muelle del Contradique, junto al «Dédalo», fueron enviados a Barcelona por si hubiera persistido el paro general.

ACCIDENTE DE CIRDULACION

Comunican de Cervera que en el kilometro 523 de la carretera de Madrid a La Junquera, se despeñó un camión cargado de bocoyes de aceite procedía de Tarragona.

A consecuencia del arcidente, resultaron con heridas graves el chofer y su acompañante Juan Saus, casado, de treinta y dos años, residente en Tarragona.

El chófer fué recogido y trasladado al hospital de Cervera, en un auto que guiaba Magín Martín, de Igualada y Saus, en otro auto guiado por un joven italiano.

El chofer ha fallecido a los pocos momentos de haber ingresado en el hospital.

Saus sufre varias lesiones profundas y conmoción viceral. Su estado es grave.

El médico forense y su subtítulo han practicado un esmeradísimo servicio en la cura de los heridos.

El juzgado de instrucción procedió inmediatamente a la práctica de las oportunas diligencias.

EL SEÑOR MACIA SALIO PARA BORJAS BLANCAS

El presidente de la Generalidad salió esta mañana para Borjas Blancas, dande paso el dia.

Se cree que esta noche regresará a Baacelono.—C.

Ultimos Telegramas

MANIOBRAS MILITARES

Madrid 9 (11 m.)

San Sebastian. - El parte de las fuerzas militares que operan en el norte, dice, que éstos, pernoctaron en Azpeitia. A mediodía marcharon a Elgoibar.

El resto de tropas que pernoctó en Vergara ha marchado hoy hacia Sonate, Mondragón y Bilbao.

UNA BOMBA

Vigo.—La guardia municipal ha encontrado en un importante cruce telefónico una bomba con mecha apagada.

La policia busca a los autores.

EL DIRECTOR DE «CRITICA»

Salamanca. - Ha llegado a esta ciudad el señor Botana, director de «Crítica», de Buenos Aires. Ha manifestado que Uriburu quiere ser un Primo de Rivera, actuando frente a toda la nación y defraudando a todos los que le ayudaren en la revolución. Cree que se le derribará en breve.

EN LIBERTAD

El señor Galarza ha declarado que hoy mañana probablemente se pondrá en libertrd al señor Fuentes Pila,

LOS REPUBLICANOS DE BURGOS

Burgos.—En Asamblea celebrada por el partido republicano burgalés, con asistencia de 159 delegados, se acordó adherirse al partido republicano radical que acaudilla don Alejandro Lerroux.

DESTITUCIONES

Córdoba.—El Gobernador ha suspendido al jefe de policia y a varios guardias del puesto de Doña Mencia por profesar ideas comunistas.

Un delegado del Gobernador ha marchado a Villafranca para destituir al Municipio porque la mayoría es comunista. Se nombrará una comisión gestora.

HUELGA RESUELTA

Bilbao.—En una reunión de autoridades, patronos y obreros, ha quedado resuelto el conflicto planteado por los tranviarios.

Hoy se reanudará el trabajo.

Ayer solamente circularon tres coches.

APERTURA DE CURSO

Se realizan preparativos en el Alcázar para la próxima apertura de curso en la Academia de Infantería, Caballería e Intendencia.

Habrá más de 400 alumnas.

En la inauguración sa celebrará el acto solemne de la entrega de la bandera republicana costeada por suscripción popular.

LOS OBREROS PARADOS EN BERLIN

Berlin.—El número de obreros parodos aumenta en proporciones alarmantes.

El ministro del Trabajo es partidario que el socorro a los obreros parados sea en artículos alimenticios y de consuma,

DETENCIONES

Madrid.—Han sido procesados tres católicos monárquicos que fueron detenidos noches pasadas, cuando intentaban llevar a cabo una manifestación vitoreando al ex-Rey D. Alfonso y al cardenal Segura.

CRISIS MUSICAL

Los profesores de orquesta de Madrid han dirigido un llamamiento a todos sus compañeros de España para unirse y reclamar del Gobierna una solución a la grave crisis porque atraviesan.

UN ESCANDALO

Orense.—Dicen de Rivadavia, que el capellan llamado José Portabales habia organizado un batallón infantil para que tomara parte en los festejos que se han de celebrar en honor de de la Virgen de aquel pueblo.

El Alcalde prohibió la salida del mencionado batallón porque habian de lucir los uniformes con distintivos monárquicos y las trompetas habian de interpretar la Marcha Real.

Las elementos reaccionarios entre ellos algunas mujeres invadieron al Ayuntrmiento vitoreando al Duque de Toledo.

Acudió la benemérita para desalojar el local.

REPARACION DE LINEAS

Madrid 9 (12 m.)

Zaragoza.—Continúa la reparación de líneas telefónicas, ante un alarde de precauciones.

A las brigadas de obreros los rodean numerosas parejas de la Benemérita, haciendo imposible cualquier coacción o atentado.

Las fuerzas protectoras tienen ordenes severísimas para el caso de que se intente perturbar el trabajo.

EL EXREY DE ESPAÑA

Budapest.—El exRey don Alfonso marchará esta tarde a Viena, después de asistir a los funerales de la Archiduquesa Isabel.

CAMPAÑA SEPARATISTA

Vitoria.—El Gobernador ha denunciado al Fiscal al sacerdote bilbaino don Laureano Achariba que en un auto de línea iba repartiendo hojas separatistas.

VOTO DE CENSURA

Algunos individuos de San Sebastián del Consejo de la Federación de Guipuzcoa de fútbol, han dimitido después de aprobar un voto de censura para el Comité Nacional y Central de Arbitros, por negligencir al resolver la huelga de árbitros.

VISTA PUBLICA DE ACTAS

Hoy se dará vista pública a los interesados en los expedientes de las actas de Lugo.

DIMITION

El subsecretario de Estado, señor Segramonte reiteró, ayer, su dimición, con motivo de haberse publicado unos artículos periodísticos en los que se copian párrafos de unos artículos suyos escrito en el año 1929, en un diario de Buenos Aires, en los que elogía la obra do la Dictadura.

El señor Alcalá Zamora la ha rechazado, ratificando la confianza al señor Segramonte.

MITIN NACIONALISTA

Bilbao. El Gobernador ha pedido idstrucciones al Ministro de la Gobernación para autorizar o prohibir el mitin que anuncian para el domingo los elementos nacionalistas.

NAUFRAGIO

Rio Janeiro.—Comunican de Macapa que el vaporcito «Estatuario» ha naufragado en Rio Parana, habiendo resultado siete ahogados.

TRIPULANTES PRESOS

Santiago de Chile. — Cumpliendo órdenes del Gobierno, el navio de guerra «Almirante Latorre», anclado en el puerto de Quartero, sus tripulantes se han constituido prisioneros.

Las actas dobles. El día 4 de Octubre elecciones. En Baleares un puesto vacante

Madrid, 9 (11 m.)

El señor Maura al recibir a los periodistas esta madrugada les dijo que mañana se gaceteará un decreto convocando elecciones a Diputados a Cortes para el dia 4 de Octubre por renuncia de las actas dobles, que son las siguientes:

Almería, un puesto.
Baleares, uno.
Barcelona, capital, dos.
Cáceres, uno.
Vizcaya, provincia, uno.
Zaragoza, capital, uno; provincia, uno.
Santa Cruz de Tenerife, uno.
Valladolid, uno.
Valencia, capital, uno; provincia, dos.
Granada, provincia, dos.
Guadalajara, uno.
Huesca, dos.
Jaén, dos.

Madrid, uno; por la renuncia de don Melquiades Alvarez por haberle correspondido en el sorteo el acta de Valencia.

Sevilla, uno.

La "Gaceta,,

Madrid 9 (12 t.)

La "Gaceta" publica las siguientes disposiciones:

Un decreto disponiendo que el día 4 de octubre se celebren elecciones para diputados a Cortes en las circunscripciones renunciadas a consecuencia de actas dobles.

Otro, dictando normas que impidan la venta y circulación de libros para estudio, caros y malos.

Y una orden confirmando en el cargo de Directora del Claustro de la Normal de Maestras de Baleares, doña Mercedes Uzúa Pérez.

Un religioso de la Doctrina Cristiana ha inventado un acumulador eléctrico

San Sebastián. — Se anuncia que en breve llegaría el religioso de la Doctrina Cristiana, R. Padre Ciro, procedente de Siles, quien ha inventado un acumulador eléctrico.

Tiene un portentoso aparato pequeñísimo capaz de una considerable atmidad de energía eléctrica, que podría aplicarse a la emisión del sonido con una potencia desconocida.

Dicho Rdo. P. religioso dará una conferencia en el Ateneo guipúzcoano

El Sr. Calvo Sotelo insiste

Madrid 9 (12 t.)

Ayer conferenció nuevamente por teléfono con el diputado señor Gil Robles, el exministro, señor Calvo Sotelo.

Este apesar de las manifestaciones del señor Besteiro y de los miembros de la Comisión de Responsabilidades sobre el concepto de la inmunidad parlamentaria, insistió acerca del señor Gil Robles para que exponga el caso concretamente ante Besteiro y la Comisión.

Moción de confianza al gobierno inglés

Madrid 9 (11 m.)

Londres. — En la moción de confianza al Gobierno la Cámara de los Comunes votaron 309 a favor y 256 en contra.

Seis casas hundidas a causa de una tormenta

Madrid 9 (11 m.)

Badajoz. — El Alcalde de Almendranejo comunica que por efecto de una gran tormenta se hundieron seis casas habitadas por familias humildes.

Hn resultado varios heridos.

Las aguas arrastraron varios trozos de línea férrea, lo cual ocasionó el descarrilamiento del tren mixto de Sevilla, no ocurriendo desgracias.

Cuestiones sociales

GOBERNADOR APLAUDIDO POR HABER EVITADO UNA HUELGA

Teruel. — Es elogiada la conducta del gobernador por haber evitado la huelga minera de Montelban que estaba anunciada para en breve.

Patronos y obreros se han sometido a las decisiones que adopte el Comité Paritario.

HUELGA EN LOS PUERTOS DE GIJON Y MUSEL

Gijón. — En los puertos de Gijón y Musel se ha declarado el paro general a consecuencia del conflicto de los obreros con la Junta de Obras del Puerto.

La paralización es absoluta y solo en algunos buques se efectúa la descarga empleando elementos propios.

LOS SIN TRABAJO. — GENTE ELIMINADA

La Bolsa Municipal del Trabajo dice que el número de parados inscriptos asciende a unos 4500.

Han sido eliminadas unas seiscientas personas por haberse comprobado que presentaban certficados falsos o que trabajaban, habiéndose inscripto como parados.

LOS OBREROS PARADOS PROMUEVEN ALBOROTOS Y SAQUEAN TAHONAS

Jen. — En el pueblo de Arjonilla los obreros parados recorrieron las calles en actitud violenta, asaltando tahonas y llevándose las existencias.

La benemérita detuvo a 16 de ellos.

UNA PETICION AL MINISTRO DEL TRABAJO

Guadeix. — Ha sido dirigida una instancia al Ministro del Trabajo, que contiene más de 5000 firmas, pidiendo se autorice la reapertura de la Azucarera de San Tormoto, con lo cual podría remediarse la crisis.

HUELGA DE TRANVIARIOS TOLOSANOS

San Sebastián. — El Gobernador y el Delegado de las Compañías de Tranvías de Tolosa han conferenciado con el objeto de solucionar la huelga de tranvías tolosanos.

Se espera una pronta solución.

SE AUMENTA EL SUELDO A LOS MINEROS

León. — En la reunión de autoridades y de representantes de patronos y obreros mineros, se acordó aumentar en cinco reales los jornales de todas las categorías.

En su consecuencia se desistió de ir a la huelga anunciada para hoy.

Escrito del defensor de los generales del Directorio

Madrid, 9 (1 t.)

Madrid.— El Diputado señor Gil Robles, defensor de casi todos los generales del Directorio Militar, ha presentado un escrito pidiendo la reforma del auto de procesamiento y prisión, solicitando también determinadas diligencias para unir al sumario todos los documentos que puedan considerarse prueba.

La Comisión estudiará el escrito y contestará el viernes.

Asuntos de Baleares

CONFIRMANDO A UNA DIRECTORA

Madrid 9 (12 t.)

La "Gaceta" publica una disposición confirmando en el cargo de Directora del Claustro de la Normal de Maestras de Baleares a doña Mercedes Uzua Pérez.

TARJETAS POSTALES.— Hermosa colección de postales con vistas de los sitios más pintorescos de las Baleares. Postales sueltas y en bloques de 20 postales, a ptas. 1'50. Librería Tous.

JORGE AGUILO.—Este es el titulo de la interesante novela de costumbres mallorquinas escrita por don Eduardo Infante.

COTIZACIONES

Bolsa de Madrid

8 a las 22'00

Deuda Interior.	61'25
Id. Exterior.	77'00
Amortizable 4 por 100.	00'00
Id. 5 por 100 Emisión 1920.	00'00
Deuda Amortizable 5 por 100 Emisión 1927.	73'50
Deuda Amortizable 5 por 100 Emisión 1927 Libre.	88'75
Deuda Amortizable 5 por 100 Emisión 1927. Con impuesto.	71'40
Cédulas Banco Hipotecario España 4 por 100.	00'00
Cédulas Banco Hipotecario España 5 por 100.	88'50
Cédulas Banco Hipotecario España 6 por 100.	96'75
Banco de España.	510'00
Banco Español de Crédito.	00'00
Banco Español Rio de la Plata.	125'00
Banco Hispano Americano.	00'00
Compañía Arrendataria Tabacos.	169'00
Azucareras preferentes.	00'00
Azucareras ordinarias.	53'50
Ferocariles Nortes.	291'00
Id. Alicantes.	206'00
Francos.	43'90
Libras.	54'40
Dolares.	11'19
Pesos argentinos.	3'12
Marcos oro.	2'64

Bolsa de Barcelona

CAMBIOS EXTRANJEROS

Francos.	43'80
Id. Suizos.	218'00
Liras.	58'45
Libras esterlinas.	54'30
Dollars.	11'165

9 Septiembre de 1931.

Extranjero

Madrid 9 (1 t.)

(Urgente)

Londres.	54'00
París.	229'50

FABRA

El Ahorcado

POR

Javier de Montepín

2 PTAS.

De venta en la Librería Tous

Por 5 pesetas

Encarnación, por Auro Sant.	3'50
Enriqueta, por Francisco Coppée.	2'00
Desfile de Naciones, por E. Carrillo	2'00
Pruralidad de mundos, por Santiago Lopez	1'50
Epistolario de Fradique Recuilez, por Eça de Queiroz.	3'50
Pen-Club, por Andrenio.	5'00
La mansión del misterio, por javier de Montespin	2'50
Pablo y Virginia por Saint Pierre	1'50
	21'50

De venta en la librería J. Tous.

PERO SIN HIJOS

por E. Salazar y Chapela

La primera novela de nuestra lengua que incluye en sus páginas la revolución española Un usunto modernísimo y apasionante. 315 páginas

5 pesetas

CIAP. Librería Fernando Fe, Puerta del Sol, 15, Madrid, y en Palma Librería J. Tous.

MUCHACHO

para ayudante de camarero que tenga 16 a 17 años y que lo presenten sus padres, necesita familia extranjera. Razón: Plaza Santa Eulalia, 10.

D. Juan J. Fuster

Médico-Oculista

Participa a su distinguida clientela que habiendo salido para el Continente en viaje de estudios, su despacho lo tendrá cerrado hasta el 14 de Septiembre próximo.

Dr. V. Sergio de Orbaneja

Especialista en Infancia

Estará ausente de Palma hasta el dia 10 de Septiembre.

BARATURA VERDAD

CALZADOS a precios increíbles.
De Señora desde 8 ptas. par.
» Caballero » 14 » »
LA INNOVACION, Tamorer, 5. Palma

Bordadoras

Se necesitan, Fonollar, 12.

Rafael Pomar

Corredor Oficial de Comercio
Vicente Mut, 6

BORDADORAS A MAQUINA

Se dará trabajo a buenas oficialas

presentar muestra, calle de Sintas, núm. 6

COMPAÑIA TRASATLANTICA

Servicios del mes de Septiembre de 1931

Línea del Cantábrico a Cuba - Méjico

El vapor HABANA saldrá de Bilbao y Santander el 18 de Septiembre, de Gijón el 19 y de Coruña el 20, para Habana y Veracruz, escalando en New-York al regreso.

Próxima salida el 18 de Octubre.

Línea del Mediterráneo al Brasil Plata

El vapor ARGENTINA, saldrá de Barcelona el 5 de Septiembre, de Almería y Málaga el 6, y de Cádiz el 8, para Santa Cruz de Tenerife, Rio de Janeiro, Montevideo y Buenos Aires.

Próxima salida el 5 de Octubre.

Línea del Mediterráneo a New-York-Cuba

El vapor MARQUES DE COMILLAS, saldrá de Barcelona y Tarragona el 7 de Septiembre, de Valencia el 8, de Alicante el 9, de Málaga el 10, de Cádiz el 12, y de Vigo el 14, para New-York y Habana.

Próxima salida el 7 de Octubre.

Línea del Mediterráneo a Puerto Rico-Venezuela-Colombia

El vapor MAGALLANES saldrá de Barcelona el 25 de Septiembre, de Valencia el 26, de Málaga el 27 y de Cádiz el 29 para Las Palmas. San Juan de Puerto Rico, Santo Domingo, La Guayra, Puerto Cabello, Curaçao, Puerto Colombia y Cristóbal.

Próxima salida el 25 de Octubre.

Servicio tipo Gran Hotel—T. S. H.—Radiotelefonía—Capilla—Orquesta, &.

Las comodidades y trato de que disfruta el pasaje se mantienen a la altura tradicional de la Compañía.

También tiene establecida esta Compañía una red de servicios combinados para los principales puertos del mundo servidos por líneas regulares.

Para informes en las Oficinas de la Compañía: Plaza de Medinaceli, 8—Barcelona y en la Agencia en Palma de Mallorca, Plaza de Cort, número 10.

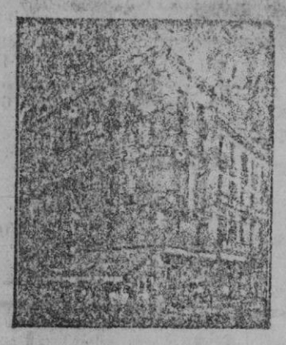

BALEAR PENSION

TOMAS SBERT

Habitaciones con vista a la Rambla, monumento Colón y Puerto.

Bien conocida en Baleares.

José A. Clavé, 3, pral. 1.ª

No equivocarse, no confundirse con «La Palmesana».

Pensión completa desde 8 pesetas.

Barcelona.

Banco Hipotecario de España

Casa Central en Madrid: Paseo de Recoletos, 12

Delegación de Propaganda en Palma:

Plaza de Cort, 26

Préstamos Hipotecarios Amortizables de 5 a 50 años libres del impuesto de utilidades, sobre fincas rústicas o edificios construidos o en construcción.

Cédulas Hipotecarias privilegiadas al 5, 5 50 y 6 por ciento, cotizables como valores del Estado, con la garantía de las hipotecas del Banco y del capital social y sus reservas. La Delegación dispone de existencias para ventas al contado. Y tramita el seguro de amortización para las Cédulas 6 por 100.

Servicio gratuito de información y apoderamiento en Madrid. La gestión de la Delegación será reservada y no devengará honorarios ni comisión a favor de la misma.

DELEGADO PARA BALEARES:

Juan Mulet Roig

Préstamos realizados en toda España: 1.950 millones

Cédulas Hipotecarias en circulación: 1.210 millones

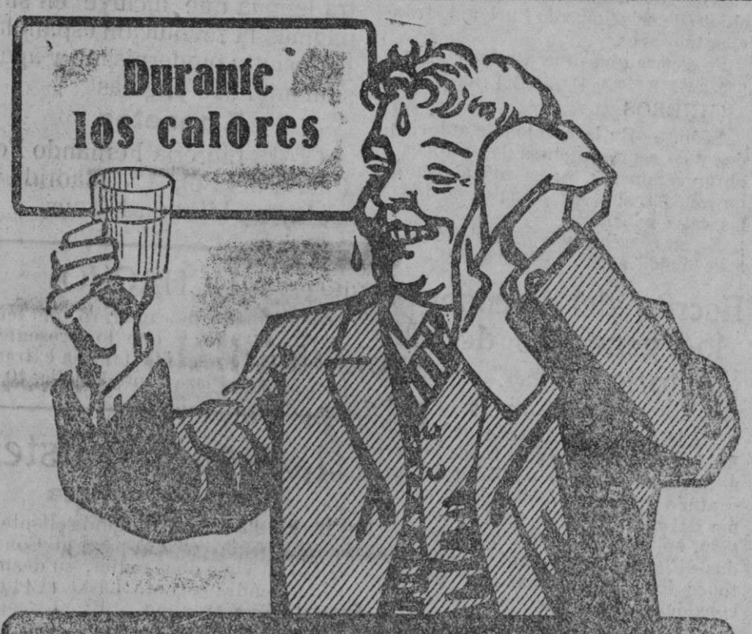

No se puede absorber impunemente toda clase de bebidas. Hay una que recomendamos especialmente, y puede beberse pura o mezclada con vino sin alterarlo. Se obtiene disolviendo en un litro de agua potable el contenido de un paquete de

Lithinés del Dr Gustin

y así se consigue un agua deliciosa, alcalina, litinada, recomendada para disolver el ácido úrico y contra todas las afecciones de los Riñones, Hígado, Vejiga, Estómago, Intestinos

DE VENTA EN TODAS PARTES

PENSIÓN MAYORAL de primer orden

Todo confort, agua corriente, caliente y fría. Cocina excelente

Situación en el centro de la ciudad

Salones de piano, lectura, etc. Recientemente reformada.

Teléfonos en todas las habitaciones. Establecimiento a tres fachadas

PRECIOS REDUCIDOS

Rambla del Centro, Plaza Real. Entrada: Calle Colón, 3

Teléfono 14,680, A. Barcelona

Invento maravilloso

¡Para volver los cabellos blancos a su color primitivo a los 15 días de darse una loción diaria. Su acción es debida al oxígeno del aire, por lo que constituye una novedad. No mancha ni la piel ni la ropa. La caspa desaparece rápidamente.

DE VENTA EN TODAS PARTES

VINOS DE MESA OLIVER

SACRISTIA DE SAN JAIME, 3

Sucursales: Merced, 8, San Buenaventura, 50—Desamparados, 4.

Servicio a domicilio.

CALLE VILANOVA N.º 6

(Frente la iglesia de San Miguel)

CAMISAS

hombre a 2'80. Pantalones a 4 80. Mantas y 2'20. Calzoncillos y demás géneros procedentes de quiebras que cedemos para remediar la crisis actual.

AGENCIA ROCA

Calle Santo Domingo, 18

Pasoportes.
Carnets chófer.
Licencias de caza.
Se tramita toda clase de documentación.

PERSIANAS ECONÓMICAS

Fabricación esmerada de persianas, vidrieras, puertas y ventanas, calidad, superior. Depósito en existencia de todas medidas. Casa montada con los últimos adelantos.

JORGE MESTRE

Despacho y Taller: Santiago Rusiñol, 25.

PERDIDO

un piñón de un camión marca Látil, se gratificará al que lo entregue a calle Socorro, 63.

Alquilaría o compraría

Casa con agua alrededores de Palma con terreno propio para aves. Razón: Plaza Santa Eulalia, 10.

MATRIMONIO

busca torre o piso posiblemente en el Terreno. Dirigirse Bakumar, Plaza Libertad. 11.

SE ALQUILA

espacioso almacén en la calle de Gilabert de Centellas, núm. 34 esquina a al de Costa y Llobera. Para informes al 32 de la misma calle.

VENDO

coche WHIPPET cuatro puertas, matrícula alta a toda prueba. Garage Bibiloni, Aragón, 14 al 18.

Registradora Krupp

de 6 totales y una gramola radio, se venden a bajo precio. Razón: Plaza Santa Eulalia, 10.

BORDADORAS COSTURERAS CAMISERAS

Se admiten para trabajo contínuo presentando perfectas muestras de labor. Casa BONET—Frente San Nicolás.

SE DESEA

comprar camión de ocasión de dos a tres toneladas. Dirigirse Av. Ant. Maura, 6 y s

FABRICA

se vende por no poderla atender. Facilidades de pago. Razón: P. Sta. Eulalia, 10.

SUIZA

profesora diplomada busca empleo dar lecciones inglés, francés, alemán, piano, traducciones. Dirigirse Apartado Correos núm. 24.

Garage Americano

Reparación, compra y **venta** de cubiertas y cámaras usadas. Vilanova, 30

Documentación CHOFERS con nuevas disposiciones tramítanse en esta Agencia

VENDO

camión FORD modelo nuevo, dos toneladas, con volquete, a toda prueba. Informes: **Garage Vidal.** Av. Alejandro Rosselló, 56.

Ofertas: Morales, 9, 1.º—Hostalets.

MUEBLES

Al contado y a plazos. Brossa, 30.

MODISTA

llegada de Barcelona se ofrece a domicilio. Informes: Luis Martí, 50—3.º

VENDO CASA

Sita en la calle Xadó, del Molinar de Levante, compuesta de planta baja y jardín, con salida calle Bilbao. Informes B. Mulet, Miramar, 10.

PIANO

vendo por 600 ptas. calle Real, 29 (Travesía Rambla).

VENDO CAFE

en punto céntrico por ausentarme. Razón Plaza Mayor, 24.

SE VENDE

Tienda de comestibles por ausentarse el dueño Razón: Socorro, 87.

SE VENDE

Una cama con sumier y colchón de lana y varios muebles. Razón: Plaza Santa Eulalia, 10.

COMPRARIA

Camión de una tonelada, preferible Ford o Chevrolet. Informes: M. Ordinas. Manteros, 12—Palma.

MODISTA necesita

una media oficiala y una aprendiza calle Fermín Galán, 88, pral. 1.ª

VENDERIA

máquina para fabricar tejas planas con todos sus accesorios para poder elaborar tres mil tejas en ocho horas. Se darían facilidades para el pago. Informes: San Magín, 289.

SE VENDE

en la calle Sindicato una fresca tienda y tres pisos, cuarto en el terrado y terrado con agua. Razón: Plaza Santa Eulalia, 10.

VENDO

Camión Ford modelo antiguo

De una tonelada con neumáticos seminuevos y en perfecto estado. Razón: plaza Santa Eulalia, 10.

SIRVIENTA

mujer de 40 a 45 años para servir a señora sola se necesita, con buenas referencias. Razón: Plaza Santa Eulalia, 10.

Compro bicicleta

en buen uso. Razón: P. Santa Eulalia, 10

Taller de Carpintería

Se vende por no poderlo atender. Informes: San Pedro, 32.

SE VENDEN

Números sueltos atrasados de las revistas **Nuevo Mundo** y **Mundo Gráfico** y algunos tomos completos. Razón: Plaza Santa Eulalia, 10.

SILLERÍAS

Tapizadas, cubiertas de pana de 18 pesetas metro a ptas. 275 una. Taller de muebles de Guillermo Tortella, Obispo Campins 28 (vecino al Instituto).

Máquina coser

de ocasión, buena marca y en buen estado deseo comprar. Razón: Plaza Santa Eulalia, 10.

Deseo Botones

que quiera aprender francés acompañado de sus padres. Dirigirse a Mr. Panzani San Jaime, 38—1.º

SE VENDE

máquina registradora de 6 totales, último modelo y una gramola-radio. Razón: Plaza Santa Eulalia, 10.

VENDO

Motor eléctrico fuerza trifásica de 1 HP. en perfecto estado. Razón: Plaza Santa Eulalia, 10.

SE ALQUILA

primer piso de la casa núm. 8 calle Antonio Maurés Marqués. cuatro dormitorios, cuarto de baño, agua a grifo. Informes en la misma de 5 a 6.

VENDO CASA

en Santa Catalina; sala, comedor, cocina, 4 cuartos, agua de lluvia y corriente, jardín con árboles frutales. Razón: Librería Escolar, Plaza Cort.

VENDO

Automóvil AVIONS VOISIN, en muy buen estado, por **7.000 pesetas.** Razón: Teatro Balear, 69.

LECCIONES INGLÉS

English lady with teaching diploma will give conversational lessons to pupils wishing to perfect their knowledge of english. Razón: plaza Santa Eulalia, 10.—M. B. S.

Vendo urgente

Toda clase de muebles de café. Calle Barceló y Combis, 18—Café.

COMEDORES

disponibles desde 200 ptas. en adelante. Taller de muebles de Guillermo Tortella, Obispo Campins (vecino al Instituto).

Busco piso

con preferencia planta baja e indispensable esté situado en el ensanche alrededores de puerta San Antonio. Ofertas por escrito al Sr. Garcia, Plaza Sta. Eulalia, 10.

PROPIETARIOS

Interesar a los maestros albañiles que construyan sus fábricas y fincas con Cemento Natural

«FESA»

PARA

Esquelas Mortuorias y de Aniversario

reclamos, comunicados y toda clase de anuncios en este Diario

dirigirse al

Centro de Anuncios

DE

M. Serra Bennassar

Plaza de Santa Eulalia, 10

HERMANOS ALOMAR

Blenorragia cura radical, Sifilis, Enfermedades Piel. Avenida Alejandro Rosselló. 117.

VENDENSE

tres vitrinas seminuevas, verdadera ganga y un auto sedan Americano 5 plazas. Razón: Delegación Auto Electricidad, calle Teatro Balear, 88.

Vendo barato

Dos depósitos cemento armado de 500 litros cada uno con grifo y tapadera. Informes: Socorro, 63.

SE VENDE CHALET

Sitio pintoresco del Arenal toda clase de comodidades, riquísima agua, pinar, jardín, etc., etc.

Razón: Plaza Santa Eulalia, 10.

M.C.D. 2022