Baleares

Director: HELIODORO MUÑOZ

AÑO XLIV
Nº 13.860

el diario de las islas

40 Pts.

PALMA DE MALLORCA
Martes, 4 octubre 1983

HOY

● **Inaugurado el simposio «Solar 83»**

(Página 4)

Editorial:

● **La FSB-PSOE, en busca de su identidad**

(Página 3)

Pleno del Consell de Mallorca:

● **Aprobado el recurso sobre normas subsidiarias**

(Página 3)

● **Quiñonero y Juana Gual no dimiten**

(Página 7)

En el tema de Es Trenc

● **CAEB pide firmeza al Gobierno autonómico**

(Página 6)

Para favorecer la recuperación económica mundial

USA debe reducir su gasto público

El ministro de Economía y Hacienda, Miguel Boyer, manifestó ayer tarde, durante una rueda de prensa, que los principales países del mundo están presionando a Estados Unidos para que reduzca su déficit público, como única manera de frenar la tendencia alcista de los tipos de interés y favorecer la recuperación económica internacional.

La rueda de prensa fue convocada por el ministro para explicar los aspectos más importantes de las asambleas del Banco Mundial y Fondo Monetario Internacional, que se celebraron la semana pasada en Washington. Las reuniones fueron presididas por Boyer, que encabezó una delegación integrada por representantes de la Administración y banca oficial y privada españolas.

El titular de Economía y Hacienda subrayó a los periodistas el hecho de que, durante las asambleas, las diferentes delegaciones instaron a Estados Unidos a reducir su déficit, pues, de lo contrario, la necesidad de financiación pública mantendrán altos los tipos de interés en ese país y el resto de las naciones occidentales, imposibilitando la inversión precisa para que la recuperación económica sea duradera y no inflacionista. (Pasa a página 18).

Se establecerán relaciones con Israel «rápidamente»

España establecerá «rápidamente» relaciones diplomáticas «plenas» con Israel, dijo el ministro de Asuntos Exteriores, Fernando Morán, a dirigentes judíos norteamericanos, informa hoy el corresponsal del «Jerusalen Post» en Nueva York, citando fuentes judías.

Añade que España ya ha informado sobre sus planes a los Gobiernos árabes, y precisa que Morán se entrevistó la pasada semana con varios dirigentes judíonorteamericanos, encabezados por Edgar Bronfman, presidente del «Congreso Judío Mundial».

El establecimiento de relaciones con Israel podría ayudar al Gobierno español a ganar el apoyo munidal judío para su política, como la cuestión de Gibraltar, dijeron aquellos a Morán.

El ministro español afirmó que la mayor oposición es la que ejerce Arabia Saudi, y aseguró que es «falso» que su Gobierno espere el regreso del partido laborista (socialista) al poder en Israel para establecer las relaciones diplomáticas.

«Estamos simplemente esperando el momento justo, cuando convenga a los intereses nacionales españoles y a la causa de la paz en Oriente Medio», dijo Morán.

Tambien añadió, siempre según la misma fuente, que España establecerá «relaciones diplomáticas plenas con Israel», incluyendo el intercambio de embajadores.

Rueda de prensa de Maradona

«Los árbitros, culpables de la violencia»

Diego Armando Maradona, en rueda de prensa celebrada ayer en Barcelona, perdonó a Goicoechea por la lesión que le causara y acusó a los árbitros por permitir la violencia en los campos de fútbol.

En un momento del diálogo con los periodistas el famoso jugador argentino dijo que si su lesión servía para hacer bien al fútbol, castigándose severamente a los culpables, asume lo que le ha ocurrido. Seguidamente se lamentó que una semana después de lo ocurrido a él se habían producido nuevas violencias en los estadios.

Igualmente manifestó que «defender a compañeros es muy lindo, pero tengan la seguridad de que si Migueli rompe la pierna a uno yo no lo voy a sacar a hombros». (Información en página 18)

Por culpa de la «guerra del taxi»

Puede surgir un nuevo enfrentamiento Ayuntamiento-Comunidad Autonómica

La llamada «guerra del taxi», que no es nueva ni original, puede generar de no solucionarse la situación, otro enfrentamiento entre el Ayuntamiento de Palma y la Comunidad autonómica, por culpa de las competencias en la materia. Mientras el teniente de alcalde Antonio Tarabini pide que «se cumpla el reglamento», Francisco Font, conseller de Transportes, recuerda que «la Conselleria ha de sujetarse a la legislación del Estado». Y así están las cosas. Mientras tanto, el conflicto continúa, y no se le ve un final próximo. (Información en la página 5).

M.C.D. 2022

¿Adónde vas, Europa?

Andrés Claret Serra (*)

Las elecciones celebradas últimamente en diversos países europeos expresan todas las contradicciones, los titubeos y los temores por los que atraviesa el viejo continente.

¿Hacia dónde va Europa? por tradición y casi por intuición suele decirse que el Norte tiende a posiciones más conservadoras y que el sur se afirma en posiciones más avanzadas, más progresivas. Y efectivamente, un primer repaso de las confrontaciones electorales recientes confirma esta tendencia centrífuga: Un norte más «americano» y un sur más «europeo» ¡esto es, más celoso de sus tradiciones entre las que se cuenta una clase obrera politizada y una izquierda realmente existente. Italia, España, Grecia y Portugal han ido a las urnas en los últimos años, y en los cuatro países la izquierda ha ganado posiciones. (Aunque luego, dentro de la izquierda se han producido recomposiciones de distinta significación en cada país). En el Norte, Gran Bretaña y la República Federal alemana se han decantado por programas y partidos de la derecha, y la socialdemocracia, hegemónica en ambos países durante años, ha retrocedido muy seriamente.

Sin embargo, pese a la confirmación de tendencias que cuentan con profundas raíces históricas, sociales y culturales, del examen de estas y otras elecciones, celebradas en muy diversos países europeos parece desprenderse una resultante más conservadora de la que arrojaba el mapa político europeo hace unos años. Este decantamiento del centro de gravedad de la política europea es contradictorio. Y queda oscurecida por fenómenos como los del «cambio» en Francia, Grecia o España, y por el mantenimiento de los comunistas en Porugal y en Italia. Pero la suma de todos los procesos electorales permite observar una tendencia al conservadurismo de grandes mayorías europeas que contrasta con la radicalización de muy importantes minorías. Los resultados de las legislativas austríacas y de las municipales francesas abundan en esa misma idea, incluso en países donde la izquierda sigue conservando la mayoría: franjas de su electorado se inclinan bien por la abstención —que tiende a crecer— bien por fuerzas de centro derecha.

Es más, lo que sucede en Europa se corresponde con una tendencia que parece abarcar a la mayoría de los países capitalistas desarrollados en los que la crisis económica iniciada en 1973 provoca cierto involucionismo social, cultural y político. Esto parece demostrar el estudio publicado hace unas semanas en el semanario «The Economist» en el que se revela que en los veinticuatro primeros países de occidente, la proporción entre gobiernos de izquierda o centro-izquierda y gobiernos de derecha o centro-derecha ha pasado de 11/8 a 8/13 desde 1973 a 1983. (Los gobiernos no contabilizados no tienen una adscripción precisa).

Este avance conservador requiere aún otras consideraciones. La victoria de los «tories» en Gran Bretaña —que han alcanzado sus más altas cotas, en escaños, desde 1918—, o la de los democristianos en la República Federal alemana, así como el avance de Chirac en Francia o el progreso espectacular de Fraga en España se han basado en una acusada radicalización programática, tanto en el plano social como en el cultural. Liberalismo económico a ultranza y cuestionamiento de conquistas obreras seculares apoyo incondicional a la política exterior norteamericana —en particular a la instalación de los misiles Pershing II y Cruise— y una permanente ofensiva ideológica basada en la recuperación de valores tradicionales como la xenofobia.

(En Alemania, Francia, Béliga y Suiza), el ultranacionalismo caracteristico de la Thathcer, la reivindicación de la pena de muerte (Gran Bretaña) y en general, la cruzada contra las ideas progresistas que cristalizaron en Europa los años 60.

Quiero señalar, con ello, que no sólo se produce la alternancia en el poder característico de otras décadas sino un aumento de la polarización politica provocado por la radicalización de las fuerzas conservadoras. Una polarización que no consigue evitar la actitud moderada de la izquierda: ahí está el ejemplo de Francia, donde, cuando más moderados son los ritmos y los contenidos de las reformas del Gobierno Mitterrand, más duro arremete la derecha contra socialistas y comunistas.

Desde el punto de vista de la izquierda, esta dinámica resulta preocupante. Y, también para la izquierda de los países del sur, que no pueden basar su estrategia en el atrincheramiento, sin tener en cuenta lo que ocurre en el norte que sigue siendo a todos los efectos, determinante. En mi opinión, invertir esta tendencia, esto es, dar una respuesta de izquierdas a la crisis, susceptible de obtener el respaldo de una mayoría de los ciudadanos europeos requiere la elaboración de un planteamiento cada vez más global, más europeo. Este es el reto de la izquierda: articular el impulso transformador de los países del sur con las tendencias progresistas que persisten en el norte, las que conviven dentro de la socialdemocracia y las que se expresan en áreas nuevas de contestación como son los «verdes». Solo, así podrá la izquierda asumir un papel dirigente en Europa y estará en condiciones de detener el avance conservador, abriendo un proceso de transformaciones. El camino, desde luego, será largo, pero es el único que permite sumar —frente a cuanto representan los partidarios de una Europa «americana»— todas las corrientes europeas partidarias del progreso, la paz y la libertad.

(*) Miembro del Comité Ejecutivo del PCE

"Pelinos"

Cartas a Baleares

Si a la urbanización de Sa Barrala

Somos un grupo de vecinos que hemos visto como se nos tacha de incivilizados a los camponers porque en su grata mayoría estamos de acuerdo con que se haga la nueva urbanización prevista y aprobada ya en las cercanías de Sa Barrala hace un par de años como los ciutadans, sino que venimos bañándonos en ella, aunque vestidos, desde que éramos niños. En estos momentos este proyecto es bueno para Campos, eso lo sabemos, porque vendrá a suponer una fuerte inversión de la cual nos podremos beneficiar un pueblo que hasta ahora ha tenido que sobrevivir sin los beneficios del turismo, solo con la agricultura, aunque ahora la agricultura ya no sea suficiente porque las aguas se salinizan. Es muy fácil oponerse a las cosas sin tener en cuenta la vida de los pueblos. Los vecinos de Campos no hemos protestado nunca si los de Santanyí, por ejemplo han visto su pueblo prosperar o si en Palma se han cargado todas las playas pero han podido vivir muchas personas, mallorquines o forasters.

Nosotros no queremos que la playa de Sa Barrala llegue a ser como el Arenal, o como Santa Ponsa, o como Magalluf o como el Puerto de Alcudia, pero es que no lo será porque el Consell lo ha protegido no autorizando que se construya a menos de quinientos metros de la misma. Y esto no lo dicen los que ahora arman tanto jaleo pero que luego los domingos dejan la playa llena de basura y los bosques cercanos, aunque se digan ecologistas, y ya limpiarán los de Campos si quieren y además gratis.

La playa de Sa Barrala es de Mallorca, pero en primer lugar es de Campos y nadie más que nosotros la quiere y sabe como la tiene que defender, como ha demostrado nuestro ayuntamiento. No necesitamos a las Comisiones Obreras ni a la Ugete ni al Gob para que nos vengan a dar lecciones. Ni se les va a ocurrir organizar las manifestaciones en Campos porque se iban a enterar de lo que de verdad piensan los camponers.

Muchas gracias señor director. Miguel Adrover Roig

Al senyor president Canyelles

Senyor President: Ha llegit tota la polèmica publicada als diaris de l'illa i no puc fer més que exposar les meves opinions en quan en aquest tema mitjançant aquesta glosada.

—A totes manades fetes/s'ha d'urbanitzar Es Trenc/i jo fent glosas reprec/al senyor president Canyellas.

—Si vosté estima Mallorca/no l'ha de destroçar/lluiti per a conservar/l'illa d'or que es nostra.

—Si aquells englesos passats/aquells que la visitaven/d'or la qualificaven/creis-me que si ells tornave/us obririen es cap/no per fer cap atemtat/per dexar-vos illuminat.

—Perla del mediterrani/molts t'han qualificada/i ja estás mig espenyada/ecologicament destroçada/per constructors i empresaris.

—Illa clara i de la calma/també t'han qualificada/i ara ja estas mig poblada/ de gent de qualsevol banda/molta qués de la rápe.

—Pobla de Campos germans/lluitem per Mallorca entera/fen un poc de fogatera/no comportem de cap manera/lo que estan espenyant/Mallorquins tots endevant.

—En llàgrimes en els ulls/he agut de fer aquest glosat/i els que a Mallorca son nats/i els que tenim pietat/lluitam bons germans tots juns.

—L'adeu us vull donar/senyor president Canyellas/esperant que aquestes retxes/com també aqueixes lletres/us fasin recapacitar.

Us saluda afectuosament en Guillem Crespí Pons (Cremat).

¿Para que sirve la Autonomía?

Ya tenemos Autonomía Balear. Y bien. Yo creo que, en lugar de felicitarnos, deberíamos entonar un «requiem» por nuestra Autonomía y por Mallorca. Porque, ya me dirá Vd. para qué nos ha servido. Pues, en mi opinión, y de momento, sólo ha servido para —aparte de asignarse los señores Consellers unos sueldos de escándalo— decretar la degradación y muerte de uno de los pocos espacios naturales que nos quedaban, con el consiguiente peligro de los espacios restantes. Para esto no hacía falta ninguna autonomía; se bastaban y sobraban los políticos del antiguo régimen, con su política de desenfrenada y salvaje urbanización, conocida en todo el mundo con el vergonzoso nombre de «Balearización», de la cual, nuestras autoridades autonómicas (APUM, SA) han demostrado ser «dignos» continuadores, con la aprobación de la urbanización d'es Trenc. Y ellos tan frescos. «Vergonya, cavallers, vergonya».

En este caso concreto, creo que la Administración central y el Gobierno del Estado hubieran defendido mucho mejor los intereses de Mallorca y de todos los mallorquines.

Está visto que los conservadores sólo se preocupan de conservar lo suyo, sus intereses, pero, lo que se dice conservar el patrimonio natural y de interés ecológico, eso les suena a música celestial.

¿No os parece, señores conservadores, que ya habeis maltratado bastante nuestra isla, para que sigais destrozándola- más y más...?

¡Pobre Mallorca! tú eres, para mí, la imagen de una «Virgen prostituida» sin piedad por los urbanistas sin escrúpulos y los terroristas de turno que incendian, cada verano, nuestros bosques.

MIGUEL SERRA

M.C.D. 2022

EDITORIALES

La FSB-PSOE, en busca de su identidad

Desde que el pasado 28 de agosto dábamos a conocer a través de estas páginas la profunda autocrítica que desde su boletín interno, «Tribuna Socialista», hacía de su gestión la Agrupación Socialista de Palma, en el PSOE local se han producido varios hechos de interés que merecen un comentario.

El primer partido de la oposición en Baleares, representado por la FSB-PSOE, tampoco oha podido librarse de las crisis internas que afectan a los distintos partidos políticos. Crisis que lo mismo se producen en partidos con responsabilidades de Gobierno que en los que están en la oposicion. Este último o el caso de la FSB-PSOE, al ser Baleares una de las pocas excepciones donde los socialistas no consiguieron hacerse con el triunfo en las últimas elecciones autonómicas.

Paradójicamente, esta circunstancia, que el PSOE no gobierne en el ámbito regional puede representar una ventaja a la hora de resolver los conflictos internos sin que éstos tengan que repercutir en toda la comunidad. Siempre que lleve a cabo, efectivamente un auténtico y clarificador debate ideológico que deje atrás los personalismos, entre los socialistas baleares.

Eso es lo que, según sus promotores, se pretende con «Debate Socialista», el documento que el próximo día tres va a ser sometido a la consideración de los militantes, militantes que —algo común a todos los partidos— vienen reclamando una mayor participación. Sin embargo, y ojalá nos equivoquemos, nos tememos que buena parte de lo que ocurre ahora en el PSOE balear se debe a cuestiones personales y a divergencias poco serias, como ocurrió durante la elaboración de las listas electorales, cuando se suscitó una realista polémica que pretendía enfrentar obreros e intelectuales, olvidando que ambos son igualmente trabajadores asalariados.

Seríamos injustos si no reconociéramos que tras esos enfrentamientos personales hay también diferencias ideológicas, representadas por las dos posturas que se observan asimismo en el Partidos Socialista en el ámbito estatal.

Del modo en que esas tendencias hay enfrentadas, por un motivo u otro, logren un punto de encuentro, dependerá en buena medida el futuro de la FSB-PSOE y en general del correcto funcionamiento del sistema de partidos políticos.

Agilizar el Parlamento

El primer período de sesiones del Parlamento balear se ha iniciado con un incidente provocado al negar su presidente un turno de réplica al parlamentario que lo había solicitado. Se ha intentado justificar el hecho de acuerdo a una supuesta interpretación rígida del reglamento.

Los parlamentos son en todo el mundo las asambleas de representación popular. El reglamento es sólo una guía inerte en cuanto a su funcionamiento técnico, pero de ahí a que pueda justificarse para coartar la función básica de la institución —el libre debate de las ideas— hay una gran diferencia. Si un parlamentario, el representante en quienes ciudadanos han delegado sus derechos, no puede expresarse cuando así lo estime oportuno para su labor, hay que reconocer que algo no funciona.

Esta situación se da, por desgracia, lo mismo en los parlamentos autónomos que en las Cortes generales. La falta de agilidad en los debates, debido a una interpretación demasiado rigurosa del reglamento, en nada benefician al poco interés que, por desconocimiento de su función, tienen los ciudadanos hacia el poder legislativo.

De todos es conocido, aunque sea por las series de televisión al uso, que, por ejemplo, las sesiones de la Cámara de los Comunes británica son muy diferentes a las nuestras. Allí cualquier diputado interviene desde su escaño cuando lo cree oportuno y quien estaba en el uso de la palabra le responde.

Aquí esto es difícil de ver. Cierto es que cuando los legisladores adoptaron el actual reglamento querían evitar errores pasados, como los que caracterizaron la etapa de la segunda República (puede decirse que la guerra civil se inició en la misma Cámara debido al odio personal combinado con el enfrentamiento ideológico de los parlamentarios), pero, de todas formas, una solución si que debe existir para que los ciudadanos empiecen a considerar el Parlamento como algo propio.

Incluso algo tan sencillo y en apariencia tan poco importante como el poder aplaudir al orador de turno desde la tribuna de los invitados, favorecería este acercamiento. Basta recordar un incidente que ha tenido amplio eco: cuando al nuevo embajador estadounidense se le ocurrió aplaudir un discurso de Felipe González, Peces Barba le llamó al orden. Y era el embajador americano.

Baleares

Ayer, Pleno del Consell de Mallorca

Aprobado el recurso sobre normas subsidiarias

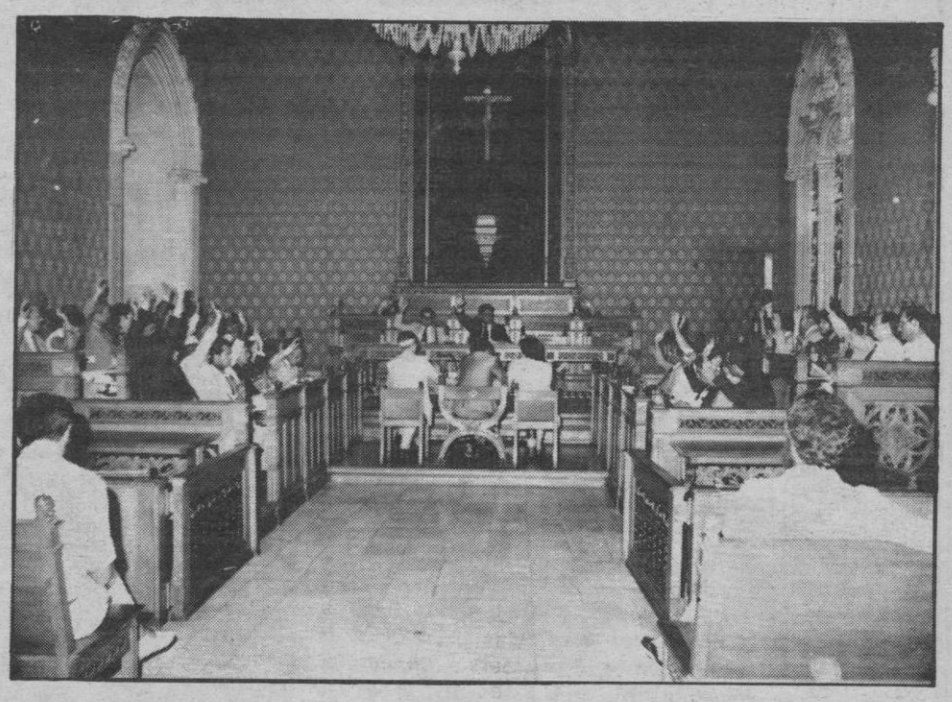

El Consell Insular de Mallorca celebró ayer pleno ordinario en su sede de la calle Palau Reial, con un amplio orden del día que incluía numerosos asuntos de trámite.

Con la abstención de los representantes de la FSB-PSOE y PSM quedó aprobado el recurso de reposición de las normas subsidiarias sobre espacios naturales, promovidos por UM.

Este partido junto a los dos representantes del PSM, votaron a favor de la moción presentada por el primero para que las partidas presupuestarias provenientes de la Administración Central, no pasen previamente por la Comunidad Autónoma.

Los representantes del PSOE en torno a esa y anterior propuesta consideraron que eran temas a debatir en el Parlament y no tanto en este organismo.

Otras mociones junto a propuestas de orden administrativo fueron decididas también en esta sesión de ayer.

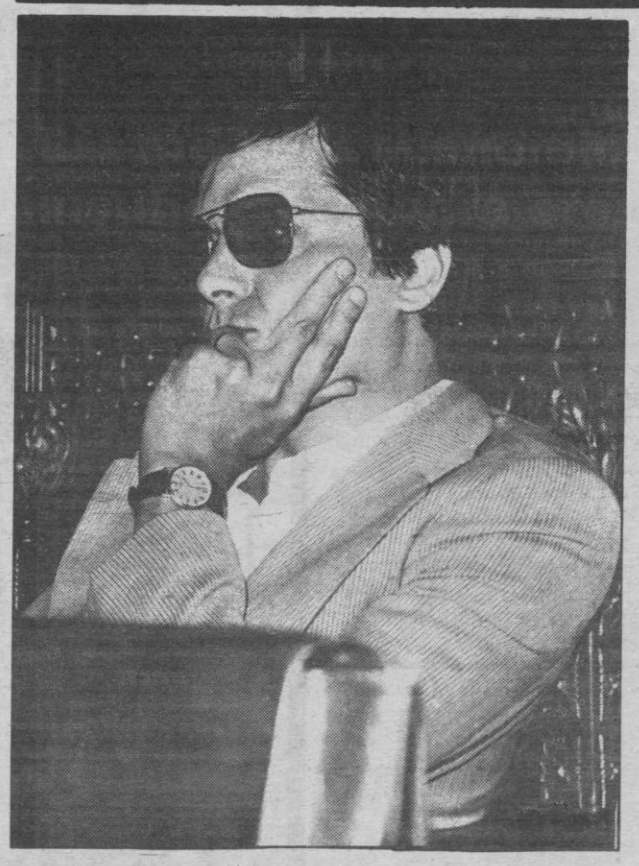

El senador de la FSB sobre «Debate Socialista»

«No hay corriente de opinión»

Antonio Ramis, senador de la FSB-PSOE y uno de los firmantes del documento «Debate Socialista», señaló ayer que si bien mantiene su vinculación al texto, esta no será plena hasta después de celebrado el debate que se preconiza en las Agrupaciones. En concreto dijo que «después de todo este proceso de debate me replantearé si continúo o no».

Por otro lado manifestó también que en su opinión el documento no supone «una corriente de opinión», por cuanto «es muy posible que después del citado proceso el 90 por ciento de la FSB puede estar de acuerdo con sus planteamientos».

Matizó igualmente que una cosa es la firma de documento, y otra que éste documento se suscriba, distinción que consideró debía hacerse en aras a una correcta interpretación de su texto que para el senador «no comporta ningún tipo de «giro a la izquierda».

En torno a temas de carácter laboral

Respuesta de dos consellerias a preguntas del PSM

Francesc Font, conseller de Treball i Transports de la Comunidad Autónoma, ha remitido escrito al portavoz del grupo parlamentario del PSM en torno la pregunta formulada sobre el conflicto laboral de la empresa Heinze.

Capacidad

El escrito señala que la Comunidad Autónoma «no tiene todavía competencias en materia de conflictos laborales», que «no se ha recibido ninguna solicitud relativa al tema de este conflicto», que «las gestiones realizadas por esta Conselleria (...) son las de información y diálogo con la autoridad laboral actual», y que «no dudamos que la actual Dirección Provincial de Trabajo lleva el tema con la suficiente capacidad y voluntad para conseguir el máximo beneficio para los trabajadores, tal como se solicita».

2.ª respuesta

Por otro lado, el conseller de Comerç i Industria, responde también mediante escrito a una segunda pregunta formulada por el citado grupo de Esquerra Nacionalista, en torno a la convocatoria de plazas para la estación ITV de Mallorca.

Después de una extensa relación de las etapas seguidas en la contratación de personal para el citado organismo, la Conselleria concluye que «la situación de los seis trabajadores seleccionados es de espera a una contestación, escrita del MINER», (Ministerio Industria y Energía), solicitada por la Conselleria. Se añade que «las causas que impiden su contratación, según alega el MINER, después de casi diez meses de tener en su poder la documentación (...) son que el proceso de selección realizado en Palma es ilegal. Durante los siete primeros meses de 1983 decía el MINER que el problema era la falta de crédito presupuestario».

ORO
BRILLANTES
PLATA
MONEDAS
MEDALLAS
JOYAS Y OBJETOS
PAPELETAS EMPEÑO
RELOJES, etc.
Cuando haya comprobado el precio que le pagan venga y superaremos la oferta.
JOYAS LULIO
Ramón Llull, 6
(Junto Monte Piedad)
Telf. 21 35 14
Palma de Mallorca
PASAMOS A DOMICILIO
SABADOS ABIERTO
PAGO AL CONTADO

M.C.D. 2022

El vaivén de la educación

Juan Pla

La forma de la patria que el «pueblo reconquista con truenos» es algo que yo quisiera contarle y explicarle al inteligente, preparadísimo y rabisalsero doctor Herrero Rodríguez de Miñón. Estamos asistiendo, con apabullante desesperanza, a debates parlamentarios que se resuelven, más que por la fuerza de la razón, por la hegemonía imperativa de los votos de un solo partido. Así, la ley de Derecho a la Educadión o, peor dicho, la LODE, corre ahora el miemo riesgo —de no enmendar los cinco puntos que Miguel Herrero impugna como inaceptables— que corriera, en marzo de 1980, el brillante alegato socialista de Luis Gómez Llorente sobre el Estatuto de Centros Escolares y que impuso, en nombre de su mayoría de entonces, que era la de UCD, el mismo Herrero de Miñón.

En aquellas fechas de 1980, yo era cronista parlamentario en Madrid y confieso que le tomé cariño intelectual a la figura del profesor (filosofía pura) Gómez Llorente y que su «Rosa Luxemburgo y la Socialdemocracia» me parecía más sugestivo que el «Nacionalismo y Constitucionalismo» de Miguel Herrero. Ello, desde luego, no indicaba que yo fuese un marxista cabal como Gómez Llorente, ni un conservador de derechas como Herrero, al que ya he dicho que considero inteligente y muy preparado. En marzo de 1980, como digo, el Estatuto de Centros Escolares fue aprobado, merced a la contundencia dialéctica de Miguel Herrero y a la mayoría de UCD, contra la ventisca y la airada oposición de socialistas y comunistas que, ni siquiera juntos, podían con la ya difunta coalición de centro.

He dicho que me gustaría contarle y explicarle, desde una rigurosa y padecida imparcialidad —ser imparcial es lo menos rentable y lo mas glorioso para un periodista— a Miguel Herrero Rodríguez de Miñón «la forma de la patria que el pueblo reconquista con truenos», esto es, la reacción del pueblo hispano, repetida siglo tras siglo, cada vez que se impone la hegemonía de la fuerza sobre la razón. En realidad, lo que me hubiese gustado en 1980 es que hubiese ganado en el Congreso la razón de Gómez Llorente y lo que ahora, en 1983, me hubiese satisfecho es que Herrero hubiese sabido vencer a la aplastante mayoría del PSOE, sin necesidad de adular la moderación neoderechista del PSOE, sacándose la espina de Gómez Llorente y aprovechando un párrafo de su discurso para hacer leña del árbol caído. Los elogios a Maravall y los recrudecidos puyazos a Gómez Llorente son, a mi juicio, lo más rabisalsero y feble de la argumentación de Herrero.

En cuanto a la educación que nos espera —seamos decentes de una puñetera vez y no creamos que la educación es sólo para nuestros hijos, que buena falta nos hace a todos, aunque peinemos canas y cultivemos panzas— cabe recordar una tierna nostalgia, poética y puntual, de nuestro paisano José María Forteza, cuya elegía a la escuela empieza con «siento un nudo rabioso en la garganta» y concluye con estos versos: «No has muerto para siempre/porque vives intacta en mi memoria de hombre / que está a la expectativa, / en esta hora de transición política. / Todo ha cambiado al punto: / la calle, la ciudad y hasta la forma / de gobernar el pueblo. / Tú me enseñaste a confiar en Dios, / el mismo que reclina su cabeza / sobre el lecho del mar cada mañana. / Todo ha cambiado, tan radicalmente, / que sólo tengo opción / para creer / que todavía existe la esperanza».

Y yo sigo creyendo en la desesperanza de mi pueblo, porque hoy pierdes tú, Miguel, como ayer perdiste tú, Luis...

Por el vicepresidente de Junta de Energía Solar

Inaugurado «Solar 83»

Ayer se inauguró «Solar 83», que reúne a los científicos más importantes del mundo en el tema del aprovechamiento de los recursos energéticos naturales, y que ha sido organizado por tres corporaciones española, europea y americana de técnicos de energía.

Inauguró los trabajos ayer mañana, el vicepresidente de la Junta de Energía Solar, Gonzalo Madrid.

En este congreso, al que asisten más de quinientos técnicos y expertos, se están estudiando entre otros los siguientes temas: sistemas solares, captación de energía, actividades y ayudas guernamentales, subsistemas de almacenamiento y sistemas de absorción y bomba de calor.

El Rey de España es el presidente del Comité de Honor de Solar 83, cuyo vicepresidente es el presidente del Gobierno, Felipe González.

Hoy, martes, los participantes a este importante congreso tratarán los siguientes temas: cálculo de sistemas solares; sistemas de energía solar; sistemas pasivos de energía; calefacci6n, refrigeración y energía solar pasiva.

Aclaración de la residencia «Virgen de Lluch»

Sobre el fallecimiento de una niña

De la dirección del Complejo Sanitario «Virgen de Lluch», hemos recibido la siguiente nota:

«Ante las noticias aparecidas en la prensa sobre el fallecimiento de la niña MARIA ISABEL SERVERA BAUZA, la Dirección del Centro desea exponer que hechas las oportunas investigaciones se confirma que a las 16'30 horas del día 23 de septiembre, el equipo de guardia de Unidad de Cuidados Intensivos, se puso en contacto telefónico con el Instituto de Toxicología de Madrid, en solicitud de información en relación con el cuadro clínico que presentaba la paciente: MARIA ISABEL SERVERA BAUZA, que había ingerido caracoles con hierbas que previamente fueron fumigadas con el producto de nombre comercial DRAWIN, recibiendo información sobre que el tratamiento era sintomático y que no existía antídoto específico para el mismo.

Cine en la Alliance Francaise: «Le train»

Hoy por la tarde, a las 18'30, en el local de la Alliance Francaise, se proyectará el largometraje «Le train» realizado por P. Granier-Deferre en 1973. Son los principales protagonistas de la película Romy Schneider y Jean Louis Trintignant.

Inauguración del curso en la Escuela Universitaria del Profesorado

Hoy a las 12 del mediodía, en el salón de actos de la Escuela Universitaria del profesorado de EGB, tendrá lugar la solemne inauguración del curso escolar. El profesor Herminio Domingo Palomares, disertará sobre: «De la institucionalización de la deficiencia al respeto a la diferencia». (Una larga historia de marginación).

450.783 pasajeros internacionales llegaron a Palma en setiembre

Según datos facilitados por la Consellería de Turismo de la Comunidad Autónoma, durante el pasado mes de setiembre llegaron al aeropuerto de Palma en vuelos regulares y charter un total de 450.783 pasajeros internacionales, lo que supone un descenso del 0,98% respecto al mismo mes del año pasado.

Los pasajeros de nacionalidad alemana fueron 143.468, un 4,35% de aumento sobre setiembre del 82. Les siguen los ingleses, 170.984 (—1,99%), los holandeses, 22.869, los franceses, 22.788 (—28,78%), los suizos, 17.223, los suecos 11.267, los daneses, 10.561, los belgas, 8.417, los noruegos, 8.077, los irlandeses, 6.837, los italianos, 6.733, los austríacos, 4.733, los finlandeses, 4.405 etc. De Venezuela llegaron nueve pasajeros y de Indonesia dos.

M.C.D. 2022

El conseller Font precisa sobre la problemática del taxi en el aeropuerto

La Consellería de Transportes ha de sujetarse a la legislación del Estado

El conseller de Trabajo y Transportes Francisco Font Quetglas, ante la problemática en el sector del taxi resurgida en las fechas actuales, concretamente en la parada del aeropuerto de Son Sant Joan, ha realizado una serie de precisiones a la opinión pública, recordando en el sector del taxi lo que ya conoce de su propia voz, en el sentido de que la Consellería, de acuerdo con el R.D. 2965-81 por el que se rigen las transferencias en ese departamento, ha de sujetarse a la legislación del Estado.

Añade el conseller que la Administración Central podrá establecer a través del Ministerio de Transportes, Comunicaciones y Turismo directrices y criterios interpretativos. «Por lo tanto en la Consellería existe la suficiente documentación como para valorar que la interpretación de la D.G. de Transportes Terrestres del Gobierno Central es la de que un vehículo con tarjeta V.T. puede efectuar servicios interurbanos siempre contratado previamente con origen o destino en cualquier punto. Y así se ha venido manifestando y manteniendo desde que se asumieron las competencias».

Lo señalado no supone que la Consellería se defina por la bondad o no de esta legislación o interpretación, aunque lamenta dolorosamente los desórdenes públicos originados. También quiere expresar que los cauces que un organismo autónomo discrepante tiene ante estas tesituras, son acudir a los Tribunales de Justicia, que en definitiva resuelven.

Igualmente recuerda la Consellería que las competencias que se ejercen desde la Comunidad Autónoma son delegadas por el Ministerio de Transportes y abarcan la autorización y la inspección, incoación y tramitación de expedientes.

Por último el conseller, como representante del Gobierno de la Comunidad Autónoma en la mencionada materia, hace un llamamiento al sentido cívico, al «seny», de todos los sectores implicados para que las discrepancias puedan resolverse por los cauces normales en un Estado de Derecho.

Necesidad de autorizaciones y revisiones para el transporte escolar

En una nota informativa de la Consellería de Transportes, se recuerda que todas las empresas que realicen transporte escolar interurbano en colegios o centros escolares públicos y privados han de tramitar expediente de autorización ante ese departamento del Gobierno de la Comunidad Autónoma (Plaza de España s/n.). Esta autorización es preceptiva una vez pasada la revisión de la tarjeta ITV en la Consellería de Industria y Comercio y formalizado el contrato con la Dirección Provincial de Educación y Ciencia o Centro escolar correspondiente. Como trámite final señala la Consellería la obligatoriedad de suscribir el seguro complementario al que hace referencia el artículo 9 del Real Decreto 2296/83.

«Que se cumpla el reglamento»

Tarabini explicó la postura del Ayuntamiento ante la «guerra de los taxis»

La llamada «guerra de los taxis» que se reanudó el pasado sábado en el aeropuerto de Palma cuando miembros de la Policía Municipal no permitieron que taxistas de la «part forana» cargaran viajeros en sus vehículos, culminó con el incendio —todavía no se conoce si el hecho fue provocado o accidental— de un taxi el pasado domingo.

Para explicar el alcance de estos hechos e impedir que puedan desembocar como en años anteriores en sucesos sangrientos, el concejal de Circulación, señor Tarabini, explicó a los medios informativos cual era la postura oficial del ayuntamiento ante quien los taxistas de la «part forana» han presentado una querella que aún no ha sido recibida en torno a lo que ya se adivina como una nueva renovación de la guerra de los taxis.

Explicó el señor Tarabini que existía un acuerdo extraoficial con otros ayuntamientos en el sentido que excepcionalmente y mediante vales sellados por los ayuntamientos, los taxis podrían cargar viajeros en el aeropuerto, hecho que ha provocado diversas irregularidades y abusos por parte de algunos.

Esto provocó que los diferentes gremios y sociedades laborales de taxistas de Palma, protestaran y exigieran la aplicación del reglamento nacional, que en su artículo 50 señala que ningún taxista podrá cargar pasajeros en sus vehículos fuera del término municipal del que se tiene licencia.

Ante esta situación se celebró una reunión con el conseller de Transportes del Gobierno autónomo Francisco Font quien opinaba que los taxis podían cargar en cualquier lugar, pero que él no tenia competencias. El gobernador civl declaró sin embargo que el Gobierno autonómico sí tenía competencias.

Los taxistas de los demás municipios, apoyándose en las palabras del conseller Francisco Font continuaron cargando pasajeros.

«Lo único que yo digo —declaró el señor Tarabini— es que el conseller, que sí tiene competencias, debe dar por escrito lo qc t ɹ r hxr lt gu ivhi, Jc t o t lenina, que actúe, que el Gobierno se pronuncie, para que no dé la impresión de que nos hallamos ante una nueva discusión entre el Ayuntamiento y el Gobierno autónomo». Esto no es como lo de los veterinarios. Aquí, no les negamos ninguna competencia, porque las tienen. Lo único que pedimos es que se cumpla el reglamento».

Asociación sindical de Autónomos del taxi de Mallorca

«Se ha desvirtuado el acuerdo entre ayuntamientos»

De la Asociación Sindical de Autónomos del Taxi de Mallorca, hemos recibido la siguiente nota:

«Ante la actitud adoptada por el Ayuntamiento de Palma de hacer respetar en el aeropuerto de Son Sant Joan los Reglamentos Nacional y Municipal del Taxi, esta Asociación Sindical de Autónomos del Taxi de Mallorca quiere hacer constar:

1.— La actitud correcta que en todo momento ha mantenido la Policía Municipal para con la totalidad de los taxistas que se ha traducido en una ausencia total de enfrentamientos e incidentes.

2.— El apoyo incondicional de esta Asociación a las acciones que está llevando a cabo el Ayuntamiento de Palma, a través de la Policía Municipal, para defender los intereses de sus taxistas, siguiendo así al pie de la letra las directrices de los Reglamentos Nacional y Municipal del Taxi.

3.— El Ayuntamiento de Palma aceptó en su día la posibilidad de que taxis clase B de otros municipios cargaran, de forma excepcional, en Son Sant Joan a amigos o personas allegadas, previamente contratados de forma directa y personal. Esta Asociación no aceptó esta solución aunque respetó el acuerdo a la espera de cómo se aplicaba por parte de los taxistas clase B de otros municipios y de su comportamiento ante la buena actitud del Ayuntamiento de Palma.

4.— Esta Asociación entiende que se ha desvirtuado aquel acuerdo entre ayuntamientos mediante la picaresca y fraude de algunos taxistas de la clase B contratando clientes a través de intermediarios. Asimismo, denuncia a los propios ayuntamientos que han concedido a sus taxistas blocs enteros de hojas selladas con el cuño del Consistorio para que ellos mismos rellenen, fuera del control municipal, las contrataciones fraudulentas de clientes. Creemos, y en consecuencia, que este acuerdo entre ayuntamientos no es viable ya que son los propios ayuntamientos los que propician el fraude.

5.— Si la Conselleria de Transportes interpreta que la posesión de la Tarjeta VT autoriza para cargar viajes previamente contratados en cualquier punto del territorio nacional, esta Asociación pregunta al Sr. conseller si en justa correspondencia, taxis clase A de Palma dotados de la correspondiente VT podrían cargar en santa Ponsa o Magalluf u otros puntos del término de Calviá por poner un ejemplo.

6.— Esta Asociación pregunta a las autoridades municipales de toda la isla por qué no hacen respetar en toda su integridad dentro de sus términos municipales el artículo 50 del Registro Nacional del Taxi, al igual que hacen los Ayuntamientos de Palma y Calviá. Asimismo preguntan el por qué no se aplica el artículos 55, párrafo B del citado Reglamento que prevé, para el caso de faltas graves, sanciones de suspensión de la licencia o del permiso local de conductor por un plazo de tiempo de tres a seis meses».

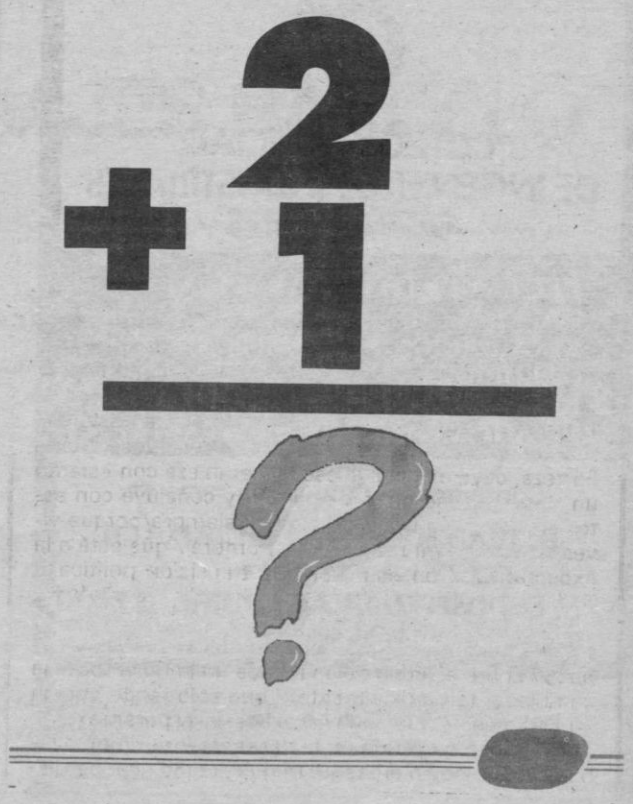

M.C.D. 2022

Estado de ánimo y realidad

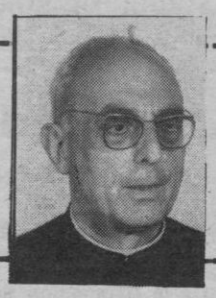

M. Ramis Alonso

Nuestro modo de pensar y de sentir va condicionado sin duda, por el estado de ánimo en que nos hallamos.

La duda empieza cuando damos más importancia a nuestro estado de ánimo que a la realidad.

Tengamos presente siempre que la realidad, es decir, que lo que es vale, y no tanto el modo con que la miramos.

Digo esto en oposición a lo que afirmó Aranguren, al proclamar: «Cada estado de ánimo nos descubre una cara de la realidad».

Y es que no es lo mismo «ver» la realidad, que «mirarla».

Quien la mira a través de un estado de ánimo, más que verla como es, la cubre con la cara con que la mira.

Por esto siempre he sostenido que la prisa en afirmar invalida muchos libros.

De ahí que tampoco me gusta, por ambigua, la afirmación también de Aranguren: «El alma, cada alma, tiene su «tiempo», y ha de tomarse el que le es menester».

Entiendo que el menester de cada alma es adaptarse a la realidad y, para verla, despojarse de su «tiempo», por fugaz y variable.

Jamás manipular las cosas para conducirlas al propio interés, que puede ser bastardo.

Y no vale invocar a Fichte —como hace Aranguren— en apoyo de su tesis copiándole la frase que dice: «la filosofía que se elige depende de la clase de hombre que se es», porque no es lo mismo filosofía que verdad o realidad.

La filosofía es búsqueda, es intentar saber, es camino hacia la realidad o verdad de llas cosas.

Camino que cada filósofo anda y ha elegido según la clase de hombre que íntimamente es.

Llegar a la verdad, no es lo mismo que buscarla.

La verdad o realidad es una. Los caminos son muchos. Tantos, como filósofos.

Y así es que Fichte acertaba, al hablar de filosofía, afirmando que la adhesión a las verdades depende de la actitud de ánimo y de la adhesión del corazón. Pero apunta a la filosofía y no a la verdad o realidad en sí.

Esta distinción es básica para no confundir la filosofía con la realidad.

Es lo que decíamos al principio: nuestro modo de pensar y de sentir va condicionado sin duda, por el estado de ánimo en que nos hallamos.

COLEGIO OFICIAL
DE INGENIEROS INDUSTRIALES
DE BALEARES

- REGLAMENTO INSTALACIONES CALEFACCION.
- REGULACION EN CUARTO DE CALDERAS.
- REGULACION EN INSTALACIONES DE AGUA CALIENTE SANITARIA.

Conferencias- Coloquio a cargo de:
D. JUAN Mª AUTONELL REIXACH
Ingeniero Industrial
D. DOSITEO LUNA RODRIGUEZ
Perito Industrial

Hoy martes 4 de Octubre a las 20,30 horas.
Salón de Actos del Colegio de Ingenieros Industriales
Porta Santa Catalina (a. Jinetes Alcala) 20 - 2º

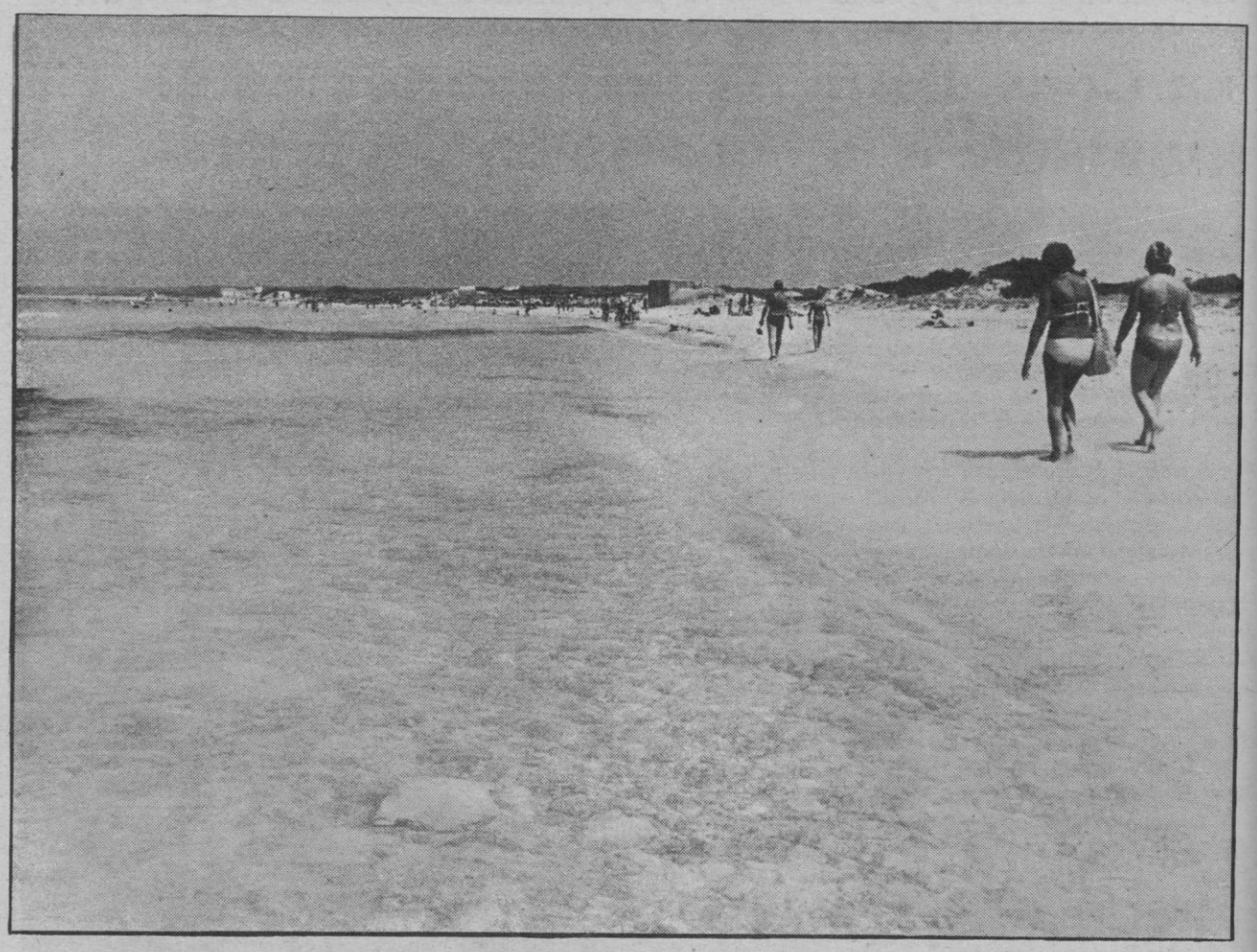

Critica la manifestación del viernes

CAEB pide firmeza al Gobierno en el tema de Es Trenc

La comisión de Urbanismo de CAEB ha solicitado al Gobierno autonómico y a todos los partidos que constituyen la coalición que lo ha hecho posible, una total y absoluta firmeza en todos los acuerdos adoptados sobre Es Trenc, señalando que la única mayoría válida es la que ha ganado las elecciones autonómicas y que ésta es la única y uno una manifestación callejera que debe decidir el futuro de Es Trenc.

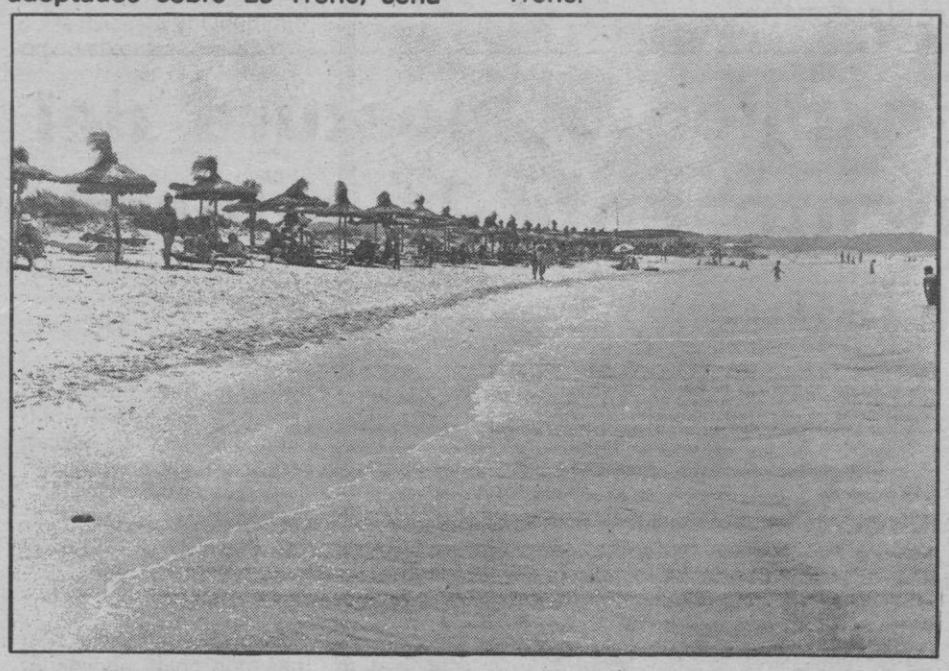

CAEB puntualiza en un escrito remitido a nuestra redacción, que el Gobierno autonómico ha aprobado las Normas Subsidiarias de Planeamiento para protección de espacios naturales elaboradoas inicialemnte por el anterior Consell, «al parecer con el beneplácito del PSOE», y que la aprobación del actual Gobierno ha sido dar continuidad a unos trámites impuestos por la ley.

Añade CAEB que la protección de los espacios incluidos en las Normas supone una encomiable labor en favor de la naturaleza que ha sido uno de los primeros acuerdos firmes del Gobierno autonómico.

«Con la aplicación de las Normas Subsidiarias —prosigue el escrito— Es Trenc queda mucho más protegido que en su estado actual. Dejar una franja de 500 mts. desde la playa y edificar dos plantas es una garantía que ni siquiera aplica el Ayuntamiento de Palma, mucho más agresivo en su zona costera. Tanto la playa como los pinos quedan totalmente protegidos. Si con estas condiciones no se puede urbanizar puede afirmarse que no podrá realizarse ninguna otra urbanización en Baleares».

Se refiere despues CAEB a la manifestación del viernes calificándola de algarabía, y señalando que no era ecológica ni su finalidad la protección de la naturaleza sino que los únicos verdaderos motivos son políticos. En este sentido señala CAEB que determinados grupos y partidos no pueden consentir que la autonomía de Baleares sea una de las pocas de España que no dominan, y que por ésto ante el primer acuerdo del Gobierno autonómico se «han lanzado hábilmente a la calle», tratando de conseguir el divide y vencerás para recuperar una parcela del poder que no les es propicia.

Finalmente dice CAEB, que la presencia del alcalde de Palma en la manifestación es una ingerencia fuera de lugar que coarta la libertad del AAyuntamiento de Campos y la decisión del Gobierno autonómico, y que sería más conveniente que se preocupara el alcalde de Palma del Plan General de O.U. aprobado por el ayuntamiento, «el cual es totalmente negativo para los ciudadanos de Ciutat».

CERRAMOS
NOS VAMOS
liquidamos todas nuestras moquetas y alfombras a mitad de precio
CASA DE LA MOQUETA
Calle Barón de Pinopar

M.C.D. 2022

El Plan General de Ordenación Urbana

Se atenderán las carencias de equipamiento y zonas verdes

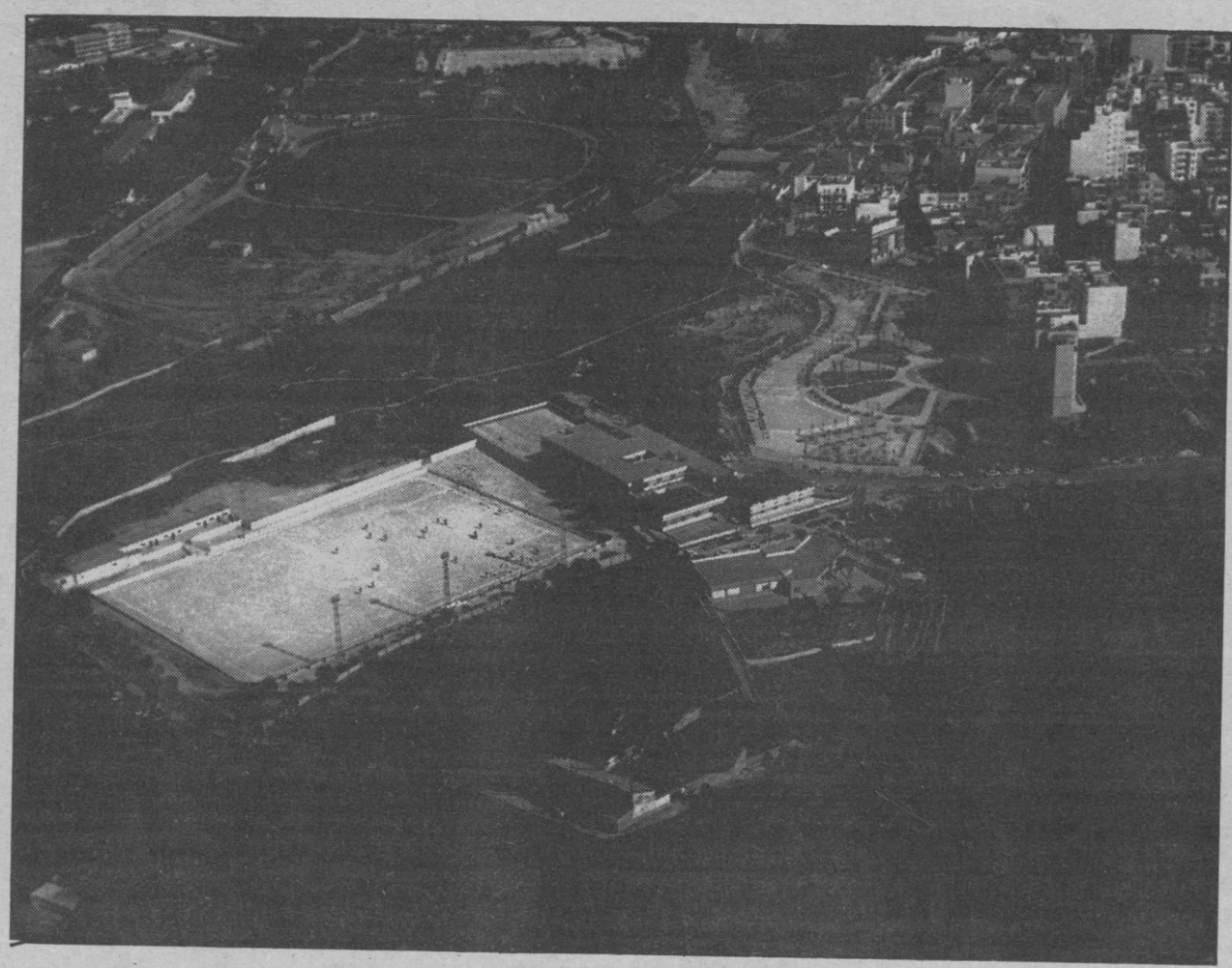

Angel García Jalón, arquitecto responsable del área del suelo urbanizable, del Plan General de Ordenación Urbana, expuso las particularidades de dicho plan y cual era a su juicio el principal problema con el que se habían encontrado, que es fundamentalmente la existencia de suelo urbanizable condicionado por el Plan General Ribas Piera. Así, de 793 hectáreas de suelo programado, 491 se hallan condicionadas por el anterior.

Anteriormente, el concejal responsable del nuevo plan, Jaime Carbonero, se encargó de explicar el capítulo referente al equipamiento de la ciudad.

Las propuestas de equipamiento que se proponen se inscriben dentro de los objetivos generales del Plan General en base a dos tipos de planteamientos: atenter a las carencias de equipamiento y zonas verdes acumuladas anteriormente y posibilitar la creación y ampliación de equipamientos en función del crecimiento poblacional y potencial previsto. En general, en lo que respecta al equipo existente, se ha mantenido el criterio de conservar el actual, exceptuando los situados en lugares inadecuados y aquellos que por el tipo de servicio que prestan por su situación y por las posibilidades de suelo en el barrio donde se sitúan, no se ha considerado conveniente computarlos.

En el aspecto de equipamiento sanitario, prevé la utilización del suelo urbanizable entre la Riera y Camp Redó, para la instalación de un futuro hospital del Insalud que no significaría en principio la desaparición del Hospital General. Aparte hay previstos la creación de centros de sector en La Vileta, Santa Catalina, Camp Redó, Son Oliva, Es Rafal, Coll den Rebassa, Arenal, Estaciones y Polígono de Levante.

180 espacios libres y 21 centros deportivos de barrio cubrirán las necesidades de esparcimiento.

En el área de equipamiento docente, cuantificándose los centros ya existentes, suponen un total de trece centros públicos de enseñanza. Se proponen siete actuaciones, de las cuales una corresponde a ampliación de instalaciones existentes y el resto son de nueva creación.

Las propuestas de suelo dedicado a Universidad se plantea de acuerdo con la intención de cubrir dos objetivos: creación del campus de la carretera de Valldemosa y acercar e integrar la universidad en la estructura de la unidad y más en concreto en el eje de la Riera-Casco Antiguo.

Refiriéndose al cambio de utilización de edificios, Jaime Carbonero indicó que se primaría la utilización pública, para que no se repitiera el caso del Frontón Balear, un edificio que pudiéndose haber destinado a múltiples ocupaciones, terminó en un bloque de viviendas, evitando la fuga de equipamientos a la periferia.

(.) El próximo día cinco de octubre, a las nueve horas se celebrará habitual reunión de la Comisión Permanente, discutiéndose las diversas cuestiones planteadas en el orden del día y que afectan a las áreas de Urbanismo, Servicios, Hacienda y Emaya.

Ginés Quiñonero y Juana Gual no dimiten

Ayer nos fue desmentida rotundamente la noticia dada por algún medio de información, según la cual los concejales Ginés Quiñonero y Juana Gual habían presentado su dimisión al alcalde.

Ambos se encontraban en sus trabajos habituales y no se conocía nada més referente al asunto.

NUEVO
¡Llegó tu Fiesta!
Pruébalo...
Pásate por cualquier concesión Ford y haz de hoy tu día de Fiesta.
SORTEAMOS 10 NUEVOS FIESTA
entre todos los que lo probéis hasta el 30 de noviembre.
FIESTA
...y gana un Fiesta.
VEN A PROBARLO A:
Motor Balear, S.A.
ARAGON, 11
Tel. 46 36 00 – PALMA
Ford

VIAJES BARCELÓ
Tiene el gusto de invitar a sus clientes y público en general a los actos de presentación de la
XX Embajada Turística Balear
en el hotel Valparaíso los días 6 y 7 de Octubre a las 20 h. bajo el siguiente programa:
6 Octubre
ALEMANIA
MARRUECOS
ESTADOS UNIDOS / CANADA
7 Octubre
SUDAFRICA
EGIPTO / ISRAEL
CHINA / ASIA
Coctail, charla coloquio y proyección documentales sobre los diferentes países a visitar.

M.C.D. 2022

Sucesos

Aclaración sobre presunta violación

Dolores Inserte Queiro, natural del pueblo de Santa María, vino ayer a nuestra Redacción para aclarar una información aparecida en nuestro periódico el pasado día 24 de diciembre de 1982, referente a la detención de un presunto violador que es su marido. Ella desmiente esta acusación ante la aparición de nuevos elementos que aclararían este hecho.

Dice la señora Inserte que el padre de la violada, la menor M C M, ha retirado la denuncia al quedarse su hija embarazada por segunda vez, ante lo cual desaperecen las sospechas que afectan a su marido.

Se lanza desde un tercer piso

Puede decirse que la jornada de ayer fue «normal» en lo referente a la crónica de sucesos. Los accidentes de cada día, los clásicos hurtos y tirones, pequeños incendios, y un suceso todavía no aclarado ocurrido en la calle Fábrica.

Chocó contra un almendro

A las ocho cuarenta y cinco en la carretera Arenal-Llucmajor, un turismo Citroen Visa, 2, PM-2198 Valencia conducido por José María Bozares Tirado, se salió de la calzada y fue a estrellarse contra un almendro. Su estado es de pronóstico grave. Los acompañantes, María Inmaculada (16 años), Rosa María Tena Olomo (16 años) y María Dolores Rodríguez, resultaron heridas de carácter leve.

Por otro lado, en la calle Fábrica número 1, una mujer se lanzó al vacío sin conocerse sus causas. A la hora de redactar esta nota, no se conoce todavía la suerte de la desafortunada señora.

AYUNTAMIENTO DE CALVIA

ANUNCIO

El próximo lunes y martes, días 3 y 4 de octubre, se producirán cortes en el suministro de agua potable en las zonas costeras desde Ca's Catalá a Costa d'en Blanes y en Santa Ponsa, por causas de fuerza mayor.

Lo que se hace público para general conocimiento y en especial para el de los abonados del servicio.

Calviá, a 30 de septiembre de 1983

EL ALCALDE

Fdo.: Francisco Obrador Moratinos.

TEATRE PRINCIPAL

Consell Insular de Mallorca

CANTANTES

FORMACION DEL CORO DEL TEATRE PRINCIPAL

Presentarse jueves 6 y viernes 7 de Octubre de 20 a 21 horas en el Teatre Principal (entrada lateral)

A partir de 18 años, límite de edad

AYUNTAMIENTO DE CALVIA

SERVICIO RECAUDATORIO MUNICIPAL

Comunica que están al cobro en la Oficina de la Recaudación Municipal sita en la calle Mayor, 28 CALVIA los Arbitrios Municipales correspondientes al ejercicio 1983.

RECOGIDA DE BASURAS - SERVICIO DE ALCANTARILLADO - FINCAS NO CONECTADAS AL ALCANTARILLADO - ENTRADA DE VEHICULOS Y RESERVA DE LA VIA PUBLICA - SERVICIO DE EXTINCION DE MOSQUITOS - IMPUESTO MUNICIPAL SOBRE PUBLICIDAD - DESAGOES DE CANALONES Y ANALOGOS - VOLADIZOS SOBRE LA VIA PUBLICA - SOLARES SIN VALLAR - ACERAS SIN CONSTRUIR - IMPUESTO MUNICIPAL SOBRE VIVIENDAS SUNTUARIAS E IMPUESTO SOBRE APROVECHAMIENTO DE COTOS PRIVADOS DE CAZA.

PLAZOS DE PAGO

En período voluntario: del 16 de septiembre hasta el 15 de noviembre.

Con recargo del 5%: del 16 de noviembre al 30 de noviembre.

Transcurrido el plazo voluntario y el de prórroga, se iniciará el procedimiento de cobro ejecutivo por vía de apremio, con el recargo del 20% AVISO IMPORTANTE: Están al cobro los recibos del IMPUESTO DE CIRCULACION DE VEHICULOS ejercicio 1983 cuyo período voluntario termina el 6 de octubre de 1983.

Retirada de carteles anunciadores de la autopista de Palma a El Arenal

PIMEM comunica que han sido retirados los carteles anunciadores del Gran Area Comercial «Continente» que estaban situados en los arcenes de la autopista de Palma a El Arenal. Carteles indicadores que, como denunció en su día, tenían las mismas características que los letreros indicadores del MOPU.

Esta retirada de los carteles anunciadores se ha hecho con el mismo sigilo que su colocación, suponiendo PIMEM que es debida a su denuncia de los hechos. Sin embargo todavía no se ha recibido ninguna explicación tanto de su retirada como de su colocación por parte del organismo responsable.

PIMEM, de todas formas, agradece la rapidez de respuesta a sus denuncias y espera que, en lo sucesivo, tales anomalías y abusos no vuelvan a repetirse.

Associació de Mallorca per la Defensa de la Sanitat Pública

«No a la destroça ecològica»

L'Associació de Mallorca per la defensa de la Sanitat Pública vol fer exprés el seu rebuig a les mesures preses pel Govern de la Comunitat Autònoma de Baleares que permetran urbanitzar «Es Trenc».

Aquesta associació, tot reafirmant els criteris ecològics i fins i tot socio-econòmics que aquests dies es fan públics contra la decisió de urbanitzar «Es Trenc», vol afegir-hi a més una motivació sanitària específica: la defensa de la salut com a dret inviolable de la col.lectivitat i l'atemptat que l'esmentada decisió representa per a la nostra salut col.lectiva.

Enten, aquesta associació, que la salut no és només curar malalties: salut és —ha d'esser— tota una tasca de prevenció medi-ambiental, i per això la progresiva degradació dels pocs espais naturals que encara tenim a Mallorca, de l'aigua, de la vegetació, etc, es un atemptat directa conta la salut, contra el nivell, ja minvat, de calitat sanitària que ara tenim. Destroçar el nostre ja precari equilibri ecològic afecta de forma directa a la nostra calitat de vida, eix fonamental de la salut.

Per això aquesta associació demana a tot el poble de Mallorca una reflexió urgent i una actitut decidida contra la destroça ecològica que ha aprovat el Govern de la Comunitat Autònoma de Baleares i que atempta contra un dret elemental, irrenunciable: la salut.

La Junta Directiva.

Todos para todos

Unete a Cruz Roja

En el Casino

Ford presentó sus nuevos modelos

En el Casino de Mallorca tuvo lugar la presentación en España de los nuevos modelos Ford Fiesta, con la presencia de sus trescientos concesionarios de toda España y las autoridades locales y autonómicas de Baleares.

Entrega de 20 títulos de nuevas esteticistas

Unas veinte señoras y señoritas concluyeron recientemente sus estudios de esteticistas en la academia de Formación Profesional «María y José». Tras sus estudios, que duraron todo un año, se hicieron entrega de los títulos que la acreditaban como profesionales en una cena de compañerismo. (Foto: DELPHI)

Nueva edición de «Gourmetour»

Acaba de aparecer la edición de Gourmetour, Guía Gastronómica y Turística de España, correspondiente a 1983-84. Esta es la quinta edición de Gourmetour, única publicación de su género hecha por españoles que se publica este año. Y ello sin subvenciones ni ayuda oficial ni privada, lo que da fe de su independencia.

Gourmetour 83-84 ofrece información sobre cada una de las provincias españolas, comenzando con una descripción provincial y otra de cada una de las localidades, en la que se incluyen datos como fechas de ferias y dietas, número de habitantes y distancias kilométricas con otras poblaciones, amén de los museos, monumentos o lugares de interés turístico con que cuentan. En total se publica información sobre 744 ciudades y pueblos de toda España, incluyendo la descripción, horario, de visita y precio de entrada de 1983 museos y monumentos. La información relativa a restaurantes y hoteles configura la parte central de la guía. Existen reseñas de 1.066 restaurantes, calificados y comentados, con datos sobre horario, descanso semanal, cierre vacacional, tarjetas de crédito que admiten, servicios adicionales y las especialidades y vinos de cada uno con sus precios. En los 784 hoteles se dan igualmente esos datos, con los precios de las habitaciones tanto en temporada alta como baja. La información se completa con 1.260 direcciones de interés (concesionarios de automóviles, oficinas de turismo, compras de artesanía, etc.), 736 direcciones de compras gastronómicas y 654 bares y discotecas, asimismo comentadas. En total. 7.227 direcciones, casi 700 más que en Gourmetour 82-83.

El acopio de todos estos datos se verifica a través de inspectores locales que los reciben directamente de los establecimientos. Del mismo modo, se han tenido en cuenta los comentarios y comunicaciones remitidos por los usuarios de la guía del 82-83 recibidas en número superior al millar durante el segundo semestre de 1982.

Las calificaciones se conceden en el consejo de redacción y consisten en puntuaciones de 5/10, mínima para aparecer en la guía, a 10/10, máximo posible. En este sentido, este año se produce la novedad de que por primera vez un restaurante, Zalacaín, de Madrid, alcanza la puntuación 9,5/10.

Gourmetour 83-84 cuenta con más de 800 páginas, en las que se incluyen mapas a todo color, general y parcializado, de toda España. Un completo registro de índices facilita su manejo. Se vende en quioscos y librerías.

M.C.D. 2022

Miguel Masuti y la influencia de la contaminación en el Mediterráneo

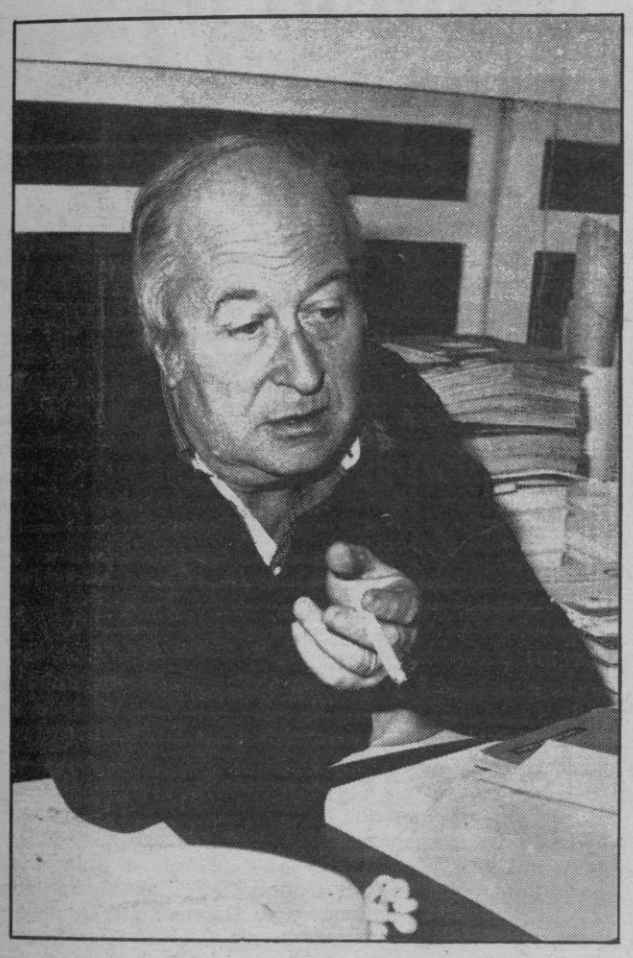

Mateo CLADERA

● «El día que el hombre pueda ejercer su control sobre los océanos, la pesca desaparecerá»

«Influencia de la contaminación sobre los recursos vivos del Mediterráneo» fue la ponencia que presentó Miguel Massuti en el último simposium de la comisión de problemas ambientales de la Unión Geográfica Internacional celebrada recientemente en Palma. Por la importancia del tema hemos querido tratarla brevemente.

Miguel Massuti es jefe del departamento de Biologia pesquera del Instituto Español de Oceanografía.

El mar, fuente de recursos renovables

Inicia la comunicación Miguel Massuti diciendo que el mar es una fuente de recursos renovables, aludiendo al hecho de que por tratarse de seres vivos, la reproducción de las especies cubrirá, en circunstancias normales, las pérdidas que se deriven en la población marina de su aprovechamiento por el hombre. Pero las aludidas circunstancias normales pueden verse alteradas por una explosión intensiva facilitada en nuestros días por el continuo perfeccionamiento de las técnicas de extradición y el aumento de los esfuerzos de pesca, así como por la contaminación del medio ambiente en que viven.

De esta forma define la noción de conservación de los recursos vivos del mar como «el conjunto de medidas que permiten obtener un rendimiento óptimo constante de estos recursos de manera que aumente hasta el máximo abastecimiento de alimentos y otros productos marinos».

Pero, los acontecimientos demuestran que no basta con tener conocimiento de las mejores soluciones teóricas es necesario ademas, lograr su aplicación efectiva.

Seguidamente Miguel Massuti trata de la importancia de la zona litoral costera en el ecosistema pesquero, para pasar a las reglamentaciones y la franja cstera, diciendo que el contexto de las reglamentaciones vigentes para la pesca, se defiere generalmente esta zona de protección como la que queda incluida entre la línea de costa y los 50 metros de profundidad.

Pasa seguidamente a tratar la importancia relativa de la pesca en el Mediterráneo, para pasar luego a las fuentes principales de contaminación, diciendo que, pese a que no se conocen exactamente todavía los efectos sobre los recursos vivos del Mediterráneo, no cabe la menor duda de que la contaminación aumenta regularmente, siendo sus fuentes principales, en relación a los recursos vivos y de la pesca, los siguientes: terrestres, marítimas y acciones humanas incontroladas.

Miguel Massuti habló en su comunicado de los factores que condicionan la dispersión y destino de los contaminantes, de los agentes contaminantes haciendo referencia a los residuos sólidos, derivados del petróleo, vertidos urbanos, y vertidos industriales, ocupación indiscriminada de la costa.

En la última parte trató de los efectos de los contaminantes sobre los recursos vivos, de la pesca profesional incontrolada como agresión a los recursos pesqueros, de la pesca de recreo y los recursos pesqueros y del turismo y el veraneo como factor de contaminación.

Terminó diciendo que en el mundo actual, que camina hacia el fin del siglo XX, entre mutaciones biológicas, tecnológicas, sociales, económicas y políticas, la pesca y más generalmente, las formas tradicionales de explotación, de los recursos vivos del mar, nos parecen como formas de actividades anacrónicas, fuertemente amenazadas.

La pesca subsiste, porque el hombre sólo tiene una influencia importante incompleta sobre el medio marítimo; el día que el hombre pueda extender su control sobre los océanos, las pescas desaparecerán para dar paso al futuro de la Maricultura.

Las comunidades de pescadores tienen, pues, como perspectivas adaptarse o desaparecer en un plazo que, actualmente, no parece puede sobrepasar una o dos generaciones.

Ante todo ello, no pueden quedar indiferentes ni los individuos ni los Estados y, se plantean las siguientes cuestiones prioritarias:

1.— De que manera y con que objetivos hacer evolucionar las comunidades litorales.

2.— Transformación progresiva de la pesca en maricultura.

3.— Que papel dar al sector de la explotación de los recursos vivos frente a otras actividades humanas en la zona costera litoral.

Nunca como ahora fue tan evidente la necesidad de aprovechar al máximo los recursos alimenticios, y por otra parte, nunca como ahora ha sido tan amenazada su supervivencia.

PUENTE DEL PILAR
ANDORRA-LOURDES Y VALLE DE ARAN
Del 9 al 12 Octubre
PTAS. 21.500 (todo incluido)
IBIZA
Del 9 al 12 Octubre
PTAS. 8.950 (todo incluido)
NOVEDAD PARA MAYORES Y ACOMPAÑANTES. Varias salidas en Octubre y Noviembre.
RELAX EN ANDORRA
Una semana todo incluido
PTAS. 21.350.
RELAX EN IBIZA
Una semana todo incluido
PTAS. 13.950
INFORMESE OTRAS SALIDAS Y GRANDES VIAJES
VIAJES CIRCULO BALEAR
GAT 669
Telf. 46 44 12
Avda Gabriel Alomar 1

XX Embajada Turística Balear
Grupos reducidos.
ESTADOS UNIDOS-CANADA
Del 25 octubre al 8 Noviembre. 216.700 ptas.
MARRUECOS/ COSTA DEL SOL
Del 6 al 17 Noviembre. 64.900 ptas.
ALEMANIA
Del 6 al 17 Noviembre. 91.500 ptas.
SUDAFRICA
Del 9 al 23 Noviembre. 244.700 ptas.
CHINA/HONG KONG MANILA/THAILANDIA
Del 13 Noviembre al 1 Diciembre. 288.700 ptas.
Del 13 al 27 Novbre. (SIN THAILANDIA). 267.900 ptas.
Del 19 Noviembre al 1 Diciembre (SIN CHINA 211.300 ptas.
ISRAEL-EGIPTO
(CRUCERO POR EL NILO)
Del 25 Noviembre al 9 Diciembre. 199.000 ptas.
Del 1 al 9 Diciembre (SOLO EGIPTO). 134.900 ptas.
VIAJES BARCELÓ
AGENCIA DE VIAJES GRUPO A TITULO 80
PALMA: Avda. Alejandro Rosselló, 34. Tlfs. 464100 - 460950
Club de Mar, Tlf. 401847 — Arenal, Tlf. 262101 — Padre Molina, 43 Tlf. 203162 — Pursiana, 38, Tlf. 288512
IBIZA: Avda. España, s/n. Tlfs. 301560 - 303250
MAHON: José Ma. Quadrado, 1 Tlfs. 360250 - 54 - 58
CIUDADELA: Calvo Sotelo, 5 Tel. 380487

M.C.D. 2022

MANACOR

Al habla con Paco Perea

Los clubs de Tercera piden ayuda al gobierno autonómico

En los prolegómenos del partido Manacor-Alayor disputado el pasado sábado en «Na Capellera» tuvimos ocasión de hablar con el vicepresidente del C.D. Alayor, Paco Perea, representante de los clubs de tercera división balear desde el pasado mes de febrero, cuando fue elegido en sustitución de la presidenta del Sporting Mahonés.

Había un tema interesante sobre el tapete, la reunión que en la mañana del sábado se había producido en Palma con el director general para el deporte del gobierno de la Comunidad Autónoma Sr. Nadal, así pues por ahí derivó la charla que creemos de interés para la afición de los equipos de 3ª división balear.

—En que ha consistido esta reunión, Paco?

—Realmente ha sido que el director general nos ha recibido hoy (sábado) a los representantes del fútbol de tercera, a instancias nuestras, para presentarle una solicitud conjunta de ayuda, cara a los costosos desplazamientos interinsulares que afectan a esta competición y en consecuencia a las economías modestas de veinte equipos con larga tradición futbolística.

—¿Quiénes formabais esta comisión?

—Los presidentes del Calviá, Porreres, vicepresidente del C.D. Manacor y yo personalmente como representante de los clubes. Estuvimos acompañados por el presidente de la Federación Balear de Fútbol Juan Seguí y a última hora no pudo asistir como estaba previsto el presidente del Portmany.

—¿En qué consiste vuestra solicitud?

—Se basa realmente en cifras. Durante la temporada 82-83 los clubes de tercera división recibimos una ayuda de la Federación de Fútbol para desplazamientos de 7.800.000 pesetas, equivalentes a un 45% del coste total, lo que supuso para nuestras limitadísimas economías, tener que dedicar 9.700.000 pesetas a capítulo de desplazamientos, eso contando siempre con que nos desplazamos buscando el mínimo de tiempo y el sistema más rápido y económico.

—Cómo se distribuyeron estas cifras, porque no a todos os costará igual, imagino?

—Mira, los clubes de Mallorca, que son 16, tienen 3 viajes a Menorca y 1 a Ibiza y recibieron 300.000 pesetas de subvención cada uno. Los de Menorca tienen 16 viajes a Mallorca y 1 a Ibiza y recibieron 750.000 pesetas de subvención y el de Ibiza, con 16 viajes a Mallorca y 3 a Menorca recibió también 750.000 pesetas de subvención por parte de la Real Federación Española de Fútbol.

—La equivalencia no fue entonces la misma?

—A los mallorquines les supuso un 60 % del coste total, a los menorquines el 33 % de sus gastos y al representante ibicenco el 27 % de su presupuesto de desplazamientos.

—¿Y este año, os saldrá más caro el viajar?

—Así es, la valoración ajustadísima que hemos hecho es la siguiente: 18 billetes de avión a 4.650 pesetas da 83.700 pesetas; traslados en autocar: 25.000 pesetas; manutención del equipo, otras 25.000 pesetas y gastos complementarios: 11.300. O sea que cada desplazamiento nos supone un gasto de 145.000 pesetas. Comparado con la anterior temporada y teniendo en cuenta que se mantiene la misma proporción de viajes, resulta que a los equipos de Mallorca, lo que nos costaba globalmente 500.000 pesetas, ahora nos supone 580.000; a los de Menorca, de 2.250.000 pesetas se ha pasado a 2.610.000 pesetas y al Portmany de Ibiza, de 2.750.000 pesetas a 3.190.000 pesetas, para esta temporada 83-84.

—¿Qué impresión habéis sacado de la visita de esta mañana?

—Hemos sido muy bien acogidos; se nos ha dicho que se estudiará nuestra petición, que pensamos lógica si se tiene en cuenta el arraigo deportivo y el interés para miles de aficionados que tiene la Tercera Balear de Fútbol y el hecho de que otros desplazamientos deportivos interinsulares hayan sido acogidos favorablemente por las Autoridades Autonómicas.

—Al mismo tiempo, supongo que también iréis dando con el mazo a la Federación de Fútbol?

—Evidentemente, por ejemplo está el tema que planteamos conjuntamente los clubes de Tercera de que la liquidación de cuentas sea en tres vencimientos y no única por temporada; así hemos propuesto los meses de octubre, enero y junio. Luego está pendiente la liquidación de la cuenta de los Mundiales, como todo el mundo sabe con el fondo bloqueado en Suiza y ya hemos conseguido por vez primera esta temporada una cuantía unificada de los gastos de arbitraje.

—¿Cómo ha quedado exactamente esto?

—En la reunión de Muro, en febrero del 83 pedíamos una cuantía unificada de gastos de arbitraje de 20.000 pesetas; el Colegio de Arbitros solicitaba a su vez 30.000 pesetas y en el Pleno del 14 de julio en la Federación Española, se dejó mitad y mitad a 25.000 pesetas.

—¿Satisfechos pues en este aspecto?

—En la reunión que tuvimos en Porreres el 16 de septiembre pasado coincidimos que se aceptaba en principio, si bien la consideramos elevada, dadas las disponibilidades económicas y deportivas de estos clubes.

—¿Algo más Paco Perea?

—Que como representante, sólo puedo expresar mi gratitud a la confianza, apoyo y espíritu de colaboración que estoy encontrando en todos los clubes, así como también en los representantes de la Federación en Baleares para estudiar nuestros problemas. En el ámbito nacional, estamos en contacto con equipos de otras Comunidades Autónomas para presentar reformas y unificar criterios en torno a la Tercera, la división nacional más modesta que tiene nuestro país.

JOMSA

Hípicas

Terminó la temporada nocturna

El pasado sábado por la noche, se celebró, en el Hipódromo de Manacor, la última reunión de la temporada nocturna del presente año, cuyo número de reuniones ha ascendido a un total de diecisiete. El match que se disputó entre Galvano y Jorim Assa no resultó todo lo emocionante que cabía esperar dada la calidad de los participantes ya que a una vuelta el final fue distanciado Jorim Assa, lo cual propició el claro triunfo de Galvano.

Por lo demás tiempos discretos ya alguna que otra sorpresa.

1ª Cra.: 1. Escarcha Twist (A. Servera D) 35-3, 2. Evist (M. Bauzá) 35-4, 3. Eva (T. Riera) 35-9. Quiniela a 240.

2ª Cra.: 1. César (J. Bauzá) 30-1, 2. Dijuni Mora (J.A. Riera) 32-1, 3. E. Pomponius (M. Rosselló), 32-2. Quiniela a 150.

3ª Cra.: 1. Darioca (P. Galmés), 31— -9, 2. Berta Dillon Royer (J. Santandreu) 32, 3. Dani (M. Fluxá B) 32-2. Quiniela a 2.055.

4ª Cra.: 1. Dinamique (J. López), 30-4. 2. Argyle Power (J. Planiols) 30-4. 3. Vinolia (M. Riera) 30-6. Quiniela a 345.

5ª Cra.: 1. «Gran Match». 1. Galvano, Jorim Assa fue distanciado.

6ª Cra.: 1. Dinamique R (J.A. Riera) 30-4, 2. Zagala (A. Riera R) 29-8, 3. Amour de Uvally (J. Rosselló), 30-8. Quiniela a 1.525.

7ª Cra.: 1. Benita B (B. Llobet) 28-3, 2. Astor (S. Riera), 27-7, 3. Bang du Padoueng (A. Galmés) 28, Quiniela a 265.

8ª Cra.: 1. Luxuriante (A. Alcover) 24-9. 2. Elrika (A. Riera) 24-3, 3. Hote de Rampan (P. Galmés) 24-4. Quiniela a 1.060.

9ª Cra.: «TRIO». 1. Bugs Bunny SF (A. Santandreu) 29-6. 2. Babieca CII (J.A. Riera), 29-8. Griserie du Puy (B. Llobet) 28-7. Quiniela a 680. Trío a 3.593.

Próxima reunión: Sábado día 8 de octubre. (El horario será el siguiente: a las 3'30 apertura ventanillas de apuestas y a las 4'00 lanzamiento de la primera carrera).

A.Q.T.

Calonge

Ganadora del certamen de dibujo

Pepe Efe

Ha sido fallado el Certamen de dibujo de carácter local que con motivo de las fiestas de San Miguel, se había convocado en Calonge. Un jurado compuesto por Miguel Pons y Perico Pomar, dictó el siguiente veredicto:

Primer premio: «Les dues esglesies», de Buenaventura Vallbona Vadell.

2º. Premio: «Ca'n Tanca Vell», de Miquel Adrover Barceló.

3er. premio: «Cisterna de Ca's senyor», de Margarita Adrover Vallbona.

No se presentó ninguna obra de pintura.

Por otra parte fue fallado por el mismo jurado el concurso de glosas. Este fue el resultado:

Primer premio: «Recordant un temps passat», de Jaime Juliá Adrover.

Accesit: «Al'legoría de ses messes», de Tomeu Vallbona Adrover y Pep María Plaza Nieto.

Premio a la mejor aportación cultural popular: «Antología popular» «Cançons per unes messes», de Joan Grimalt Adrover.

Premio fuera de concurso: «Déu mos do una bona anyada», de Marc Vallbona Adrover.

Con motivo de las fiestas, también, ha sido editado un precioso folleto, patrocinado por «Sa Nostra», reproduciendo en portada, muy fielmente, una bella pintura de San Miguel, que se conserva en la parroquia de Calonge. Además de la invitación del alcalde pedáneo, Marc Vallbona, se pueden leer interesantes artículos de Baltasar Amengual Martorell, M.P. y Jaume Oliver d'Albocaçer.

Aplazamiento:

El concurso de dibujo, convocado por Riera Ferrari, en Cala d'Or, según nos manifiesta el patrocinador, ha sido aplazado hasta el próximo mes de marzo.

Hoy martes, 4

Servicios de turno

Farmacia: Pérez calle Nueva

Urgencias

Policía Municipal (tel. 550063). Comisaría Policía (tel. 551650). Policía Nacional (tel. 550044). Guardia Civil (tel. 550122). Guardia Civil Tráfico (tel. 551996). Parque Bomberos (tel. 550080). Clínica Municipal (tel. 550050). Ambulatorio INSALUD (tel. 552393). Ambulatorio Porto Cristo (tel. 570304). Ambulancias (tel. 550063). Taxis Manacor (tel. 551888). Taxis Porto Cristo (tel. 570220) y Averías Aguas Manacor (tel. 553930).

Horario autobuses

Manacor-Palma: 8'30, 10'00, 14'45 y 18. Palma-Manacor: 10, 13'30, 17'15 y 19'45. Manacor-Porto Cristo: 7'30, 8'00, 10'15, 11'15, 13'15, 14'45, 18'30, 20'45. Porto Cristo-Manacor: 8'00, 9'40, 10'35, 12'50, 14'15, 16'15, 17'30, 19'15 y 20'00. Otros servicios con: Calas de Mallorca, Cala Millor, Artá, San Lorenzo, Son Servera, Capdepera y Cala Ratjada.

REPORTAJES
EN
FOTO - CINE - VIDEO
ALFONSO LORENTE
C/. Jaime II, 12 — C/. Bosch, 1
Teléfono 551098 MANACOR - Mallorca

Trofeo «Alfonso Lorente» al máximo goleador local

El Manacor aumentó el sábado considerablemente la cuenta de sus goles, con lo que se convierte en el equipo más goleador de la Tercera Balear, mientras que los delanteros del Porto Cristo, no consiguieron ni una sola diana en su desplazamiento al recién ascendido Ferrerías.

Jornada 5ª

2 goles.— Baquero (Manacor) frente al Alayor.
1 gol.— Pastor, Llull y Bauzá (Manacor) frente al Alayor.

Clasificación general

6 goles.— Baquero (Manacor).
3 goles.— Varela (Manacor).
2 goles.— Llull (Manacor) y Lobato (Porto Cristo).
1 gol.— Salas, Pastor y Bauzá (Manacor).

M.C.D. 2022

INCA

Tolo Seguí, propietario de los pozos de Lloseta

«El estado de las conducciones de agua es desastroso»

Tolo Seguí, propietario de los pozos de Lloseta, con el que el ayuntamiento tiene contratado parte del suministro de agua a Inca ha manifestado a este periódico que los problemas de falta de agua que comenzaron el pasado fin de semana y aún no se han solucionado se han debido a una rotura de las cañerías que conducen el agua desde el pozo de «Es Tancats» hasta los de Lloseta (y de ahí hasta Inca) y a la falta de agua en el pozo de «Es Tancats».

Enormes pérdidas de agua por el mal estado de las conducciones

A pesar de que el problema ya ha sido solucionado, aún hay que esperar para que el suministro de agua se normalice puesto que el agua debe recuperar la presión perdida. Ello es debido, según Seguí, «a que las conducciones de agua dentro de Inca están en un estado desastroso. Hay que tener en cuenta que tienen más de cincuenta años y las pérdidas de agua son enormes por las numerosísimas fugas. Por mucha agua que se envíe, en cuanto se deja de enviar agua durante media hora hay que esperar luego un tiempo para que el agua recupere su presión».

Desmiente la versión del alcalde

Con estas manifestaciones, Tolo Seguí contradice las efectuadas por el alcalde en el sentido de que la falta de agua se debía a una rotura de una bomba en los pozos de Lloseta.

He aquí pues que, además de la falta de agua que hemos tenido este verano y las roturas en los pozos que llevan agua a Inca, se pierde una enorme cantidad de agua a través de las tuberías que llevan el agua dentro de la ciudad. Se hace por tanto absolutamente necesario que el presupuesto de inversiones del próximo año, que se hará antes de diciembre, incluya el inicio de las obras para dotar a Inca de unas nuevas conducciones de agua que garanticen que al menos la poca que hay no se pierda por el camino.

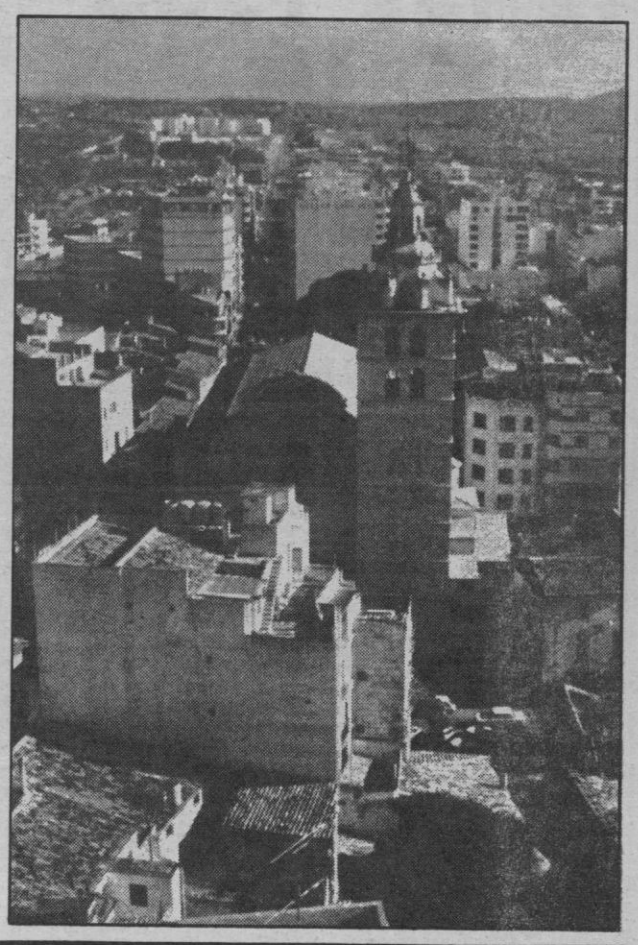

El aula de tercera edad reanuda sus actividades

El próximo jueves día 6 a las 19 horas en el local de «Sa Quartera» tendrá lugar una asamblea general de alumnos y alumnas del aula de tercera edad de Inca, durante la cual se expondrán las líneas generales del curso 83-84.

Las actividades programadas y que se desarrollarán hasta el mes de junio de 1984 serán: conferencias, excursiones, visitas culturales, cine-club, conciertos, veladas recreativas, coloquios, etc.

A partir de este curso, el aula de tercera edad funcionará bajo la dirección y dependencia de la consellería d'Educació y Cultura de la Comunidad Autónoma.

Victoria corta pero justa de los locales

Constancia, 1 – Margaritense, 0

Toni MERCADER

Ante escaso público se disputó el encuentro de tercera división entre el C.D. Constancia y C.D. Margaritense. La primera parte finalizó sin goles.

Alineaciones: C. D. Margaritense: Gabaldón, Amengual, Ribot, Calero (Pérez), Villalonga, Medina, Bobi, Marimón, Brunet, Oliver, Mir.

C. D. Constancia: Bennasar, Capó, Jaume, Sebastián, Sánchez, Ferrer (Corró), Ramos, Matías, Gual, Ortiz (López), Vaquer.

El colegiado que dirigió el encuentro fue el Sr. Gosálvez, que tuvo una lamentable actuación, siguió el juego de lejos, nos imaginamos debido a unos kilos de más y a una escasa forma, lo cual motivo que el partido se le fuera de las manos, permitió entradas violentas y juego excesivamente brusco, por desgracia tan de moda últimamente. A causa de una dura entrada de un defensa visitante tuvo que abandonar el terreno de juego lesionado el jugador local Ferrer. Enseñó dos tarjetas a los visitantes, Pérez y Amengual, y una al capitán del Constancia Gual por protestar.

El único gol del partido llegó a los 18 minutos del segundo período tras una jugada de Sebastián y Capó con centro de este último a Ferrer que se escapa de la defensa y marca.

El juego del Constancia, sin ser un compendio de virtudes ni mucho menos, mejoró algo con relación a otros encuentos, pero sigue sin existir el hombre capaz de culminar la jugada o simplemente de chutar a puerta. Pensamos que la afición tendrá que acostumbrarse a presenciar partidos como el de hoy, ya que la tónica de los equipos que vienen a Inca, es la de defenderse a ultranza y por todos los medios permitidos o no, creando, incluso, psicosis de lesión a los jugadores locales. Recordemos que esta temporada han estado lesionados o lo siguen estando a causa de duras entradas, Ballester, Oliva, Matías, y Ferrer, el primero de ellos de gravedad.

En cuanto al Margaritense, digamos que intentó jugar los primeros minutos del partido, desplegándose bien y llegando al área local en varias ocasiones, sin embargo cuando tuvo su mejor oportunidad fue en la segunda parte y con pleno dominio local. Siendo un buen equipo, que lo es, creemos que podría darle mejor resultado el jugar al fútbol en vez de emplearse con la dureza que lo hizo. Ellos y el colegiado fueron la causa de privar a la afición del espectáculo ansiado. Al final resultado corto pero justo y bronca al colegiado que a punto estuvo de terminar con altercado.

Arenal

Andamiaje peligroso y declaración de ruina

TOMEU SBERT

Hoy traemos a nuestras columnas dos noticias preocupantes. Se trata de que por parte municipal se esté procediendo al inmediato desalojo de personas allí instaladas, al parecer sin permiso de nadie, del edificio que fue el «Hotel Maracaná», sito en la calle Terral junto antigua línea férrea.

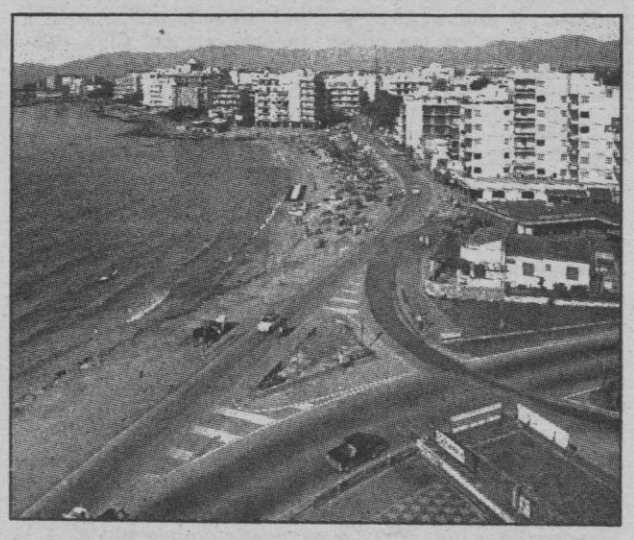

Un edificio de varias plantas de altura y que pese a no ser muy antiguo ya que fue construido allá por finales de la década del sesenta, se encuentra en estado de lo más deplorable. Allí la gente que acude ha podido campar a su aire y en pleno desorden. Una verdadera pena de edificio. Un final que no comprendemos, de verdad. Pero que está ahí a la vista de todos. Como hotel ya fue cerrado hace varios años.

El informe del arquitecto municipal llucmajorense dirá si el antiguo hotel es o no declarado edificio en ruina. Lo que si es seguro es el vallado del inmueble con el consiguiente limpiamento de basuras y escombros acumulados en su interior.

Por otra parte y con relación a un meticuloso informe emitido por los servicios municipales correspondientes, se propone que con brevedad se proceda a la retirada de unos andamiajes existentes en la finca en construcción sita en calle San Cristóbal angular con calle Ejército Español, ya que ello significa otro peligro y notoria nota de abandono. Ello arranca de hace bastantes años cuando dio suspensión de pagos o lo que se le quiera llamar, uno de los constructores más conocidos de la zona.

Dos casos, dos cosas, dos asuntos que son totalmente contradictorios al llamado triunfalismo o firme progreso. Son ello dos tristes síntomas de rezagamiento o desgracias que no pudieron superarse en su día.

Muy bien pues por el interés municipal en enderezar en lo posible unos desguisados que causan muy mala impresión.

Bajas en la directiva

Han causado baja en la directiva del U.D. Arenal, según nos comunica el nuevo presidente señor Mateu, los señores José Oliver Tomás, Guillermo Sastre Capellá y Francisco Fidalgo Pérez. Por contrapartida ha sido alta como vocal José León Ortiz.

En lo que se refiere a jugadores siguen sin entrenarse los elementos titulares en la temporada anterior Salas, Díaz y Sastre. Mientras tanto el incorporado y ex-españista Trujillo se va ganando la titularidad. Asimismo se reincorporará el meta Pascual.

Accidente y hospitalización

En uno de sus numerosos recorridos matinales que suele hacer nuestro amigo hotelero y ex-presidente de la Federación Balear de Ciclismo, Pedro Canals tuvo la mala fortuna de colisionar con una furgoneta. Canals tuvo que ser urgentemente internado en una clínica palmesana debido a las lesiones sufridas. En el momento de redactar estas líneas se nos comunica que se encuentra bastante mejorado y que pronto podrá reincorporarse a su domicilio.

RATAS Y RATONES
ELIMINELOS EN SILENCIO

ratastop
El generador de ultrasonidos que elimina ratas y ratones

Solicite información sin compromiso
Nombre
Dirección
Tel
Población
D.P
Provincia
COPROGAR C/ Ctán. Castell 24
Tel. 204633 Palma de Mallorca

M.C.D. 2022

Llucmajor

Programa oficial de las ferias 1983

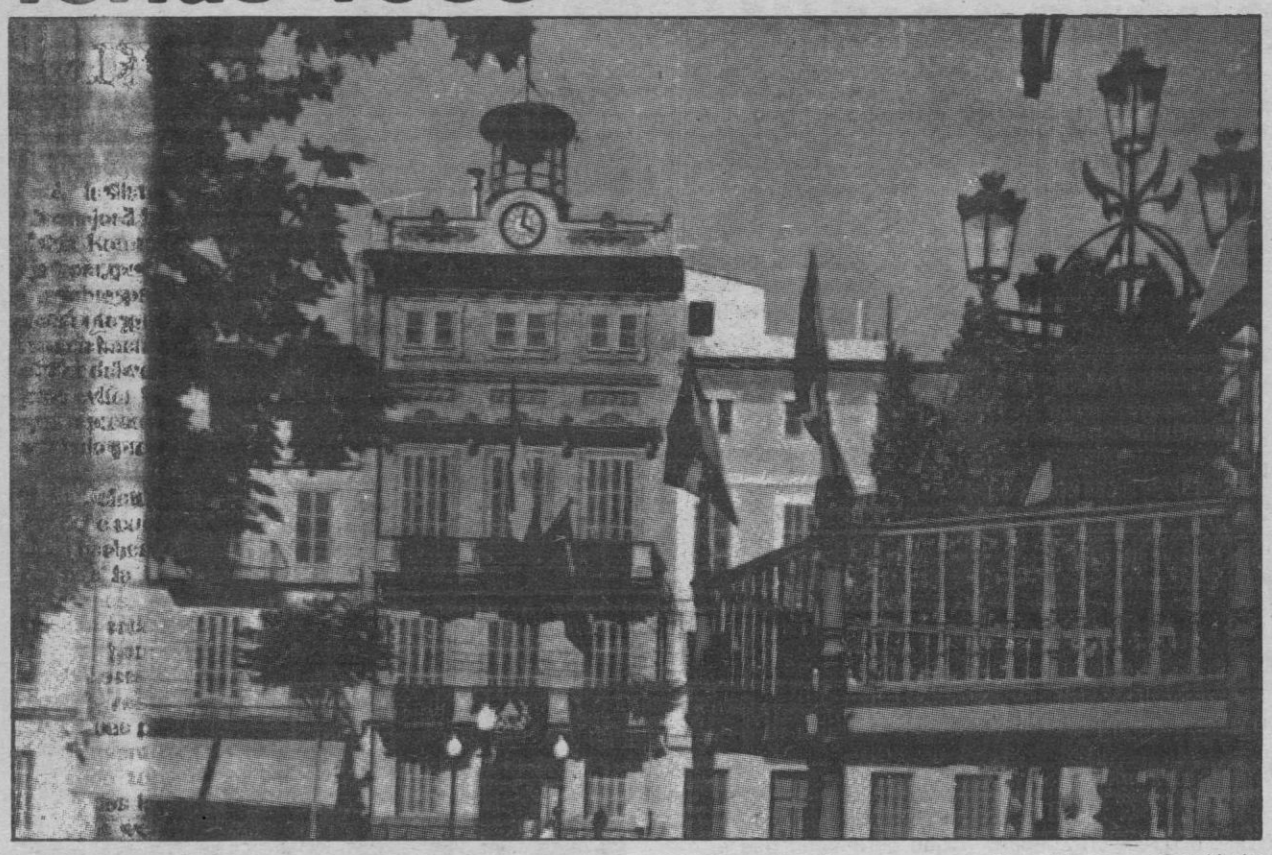

Programa oficial de los actos que tendrán lugar con motivo de las Ferias 1981, que se iniciaron el pasado día 28 de septiembre y finalizarán culminando con la «Ultima Feria» del 16, «Firó» del 17 y «Refiró» del martes 18 de octubre.

Miércoles; día 5 - A las 15 h. III Concurso local de caza con perros ibicencos.

Jueves, día 6 - Concierto por la Banda de Música de Llucmajor, que dirige el Mtro. Vicente Castellanos, en la iglesia de San Buenaventura de los PP. Franciscanos.

Viernes, día 7 - En la iglesia parroquial, concierto por la banda de música de Porreras.

Sábado, día 8 - Gran velada músico-vocal, en la iglesia de San Buenaventura.

En el salón de Actos del Ayuntamiento, conferencia sobre el tema «Maneig i alimentació de vaques», a cargo del Sr. Pera Batllori, doctor en veterinaria. En este acto se entregará una placa conmemorativa a la familia Gelabert-Rigo de «Lucamet Nou», en reconocimiento de su esfuerzo y constancia por mejorar la raza «Frisona» de ganador bovino dentro del ámbito nacional.

Domingo, día 9 - Segunda prueba y final del VIII Campeonato de Baleares de «Pesca de roquer», en aguas de Cala Pí hasta Cabo Blanco. Finalizada la prueba, pesada de pescado y entrega de trofeos en el local social del C.P. Cap-Roig «Bar Mundial».

A las 15 h. ciclismo, carreras locales «Fires 83», en circuito urbano, con salida y llegada ante el Bar Sport, en la Plaza España.

Lunes, dia 10 - En el salón de Actos del Ayuntamiento, cinema aficionado. Se proyectará la película del «Grup Tulsa», «Calfreds». En este caso se efectuará la entrega del premio a la ganadora del Concurso de Carteles de la «Fira i IV Mostra 83», señorita Francisca Clar.

Martes, día 11 - En el Bar Gual, inicio del Campeonato de Billar, III trofeo «Fires 83».

A las 21.30, conferencia a cargo de José Félix Ferrer, sobre el tema «Realitzacions d'energía solar a Mallorca», en el salón de actos del Ayuntamiento.

Miércoles, día 12 —X Prueba de Campo para Perros de Muestra, en la finca de «Galdent». A las 14.30, gran tirada al plato, en la finca de «Galdent». A las 16, en el Campo Municipal de Deportes, partido de fútbol, entre los equipos «C.D. España» y «C.D. Esporlas». En la Plaza España, taller y tarde infantil, organizada por el Club d'Esplai. A las 21.30 en el salón de actos del Ayuntamiento, coloquio deportivo.

Jueves, día 13.— A las 21.30, conferencia a cargo de Antonio Robres Serrano, Dr. en veterinaria, especialista en ganado de cerda, sobre el tema «Generalitats actuals en Porcicultura», en el salón de actos del Ayuntamiento.

Viernes, día 14.— Final del campeonato de billar III trofeo Ferias-83, en el Bar Gual, a las 20 horas. A las 21, festival infantil en el Teatro Recreativo, organizado por el Club d'Esplai. Durante el festival se hará entrega de los premios a los ganadores de los diferentes concursos infantiles.

Sábado, día 15.— A las 9.30, empieza el campeonato de tiro neumático, en el patio del colegio de San Buenaventura. A las 16, en el Campo Municipal de Deportes, final del torneo de tenis ferias-83. A las 17.30, en el Campo Municipal de Deportes, partido de Basquet. A las 18.30, inauguración de las exposiciones por las autoridades locales, que suman en total 18, en distintos galerías de la ciudad, en su mayoría improvisadas, (detalles por programas). A las 21.30, en el salón de actos del Ayuntamiento, conferencia a cargo de José López Francos, ingeniero agrónomo, especialista en ganado ovino, sobre el tema «selecció de Bestiar Ovi».

Domingo, día 16, última feria. A las 10, en el Campo Municipal de Deportes, partido de basquet. A las 10.30, recepción de las Autoridades Provinciales, en la Casa Consistorial, seguidamente visita de las Autoridades Provinciales y locales al recinto de la Feria, precedidas por la Banda de Música.

En la pista polideportiva de la Plaza Rufino Carpena, actuación de los grupos de bailes típicos mallorquines, «Aires del Pla» de Llucmajor y Colegio San Vicente de Paúl de El Arenal. Suelta de palomos del Club «Colombófila Mensajera Llucmajor».— Inauguración de la IV Mostra Llucmajorera, en el recinto del Grupo Escolar.— X Concurso.— Exposición Provincial de Ganado Ovino.— I Exposición Nacional Canina de Llucmajor, C.A.C.— Exposición de palomos de razas antiguas, por la Sociedad Colombicultura de la Soledad.— Exposición de Maquinaria Agrícola e Industrial.— Reparto de premios de los concursos.

Todas las demostraciones agrícolas, ganaderas, caninas y la Mostra llucmajorera, están patrocinadas por: Consell General Interinsular de les Illes Balears, Consell Insular de Mallorca, Caja de Pensions «la Caixa», Caja de Baleares «Sa Nostra», Caja Rural Provincial y Magnífico Ayuntamiento.

Lunes, día 17.— «Firó». A las 15 h. Gran Tirada de «Pichón», en la finca de «Galdent».

Para los diferentes actos y concursos existen programas con los detalles correspondientes.

600 PLAZAS-SIN TITULO

Convocadas 600 PLAZAS VACANTES en el CUERPO DE AGENTES JUDICIALES DE LA A.J. (B.O.E. 19-9-83)' Categoría FUNCIONARIOS PUBLICOS en Audiencias y Juzgados (oficinas). Desde 18 años (sin límite), ambos sexos; no se pide ningún Título (sólo escolaridad). Instancias hasta el 21 de octubre. ¡¡EXCEPCIONAL OPORTUNIDAD!! Pruebas sencillas y elementales. GRANDES EXITOS DE NUESTROS ALUMNOS (entre los muchísimos aprobados en la última convocatoria, varios NUMERO UNO y otros números destacados). Infórmese sin compromiso: envíenos por correo este anuncio y sus señas.

CENTRO DE ESTUDIOS ADAMS. Sagasta, 23. MADRID-4

Ses Salines

Todos de acuerdo en el aumento de tasas

(Corresponsalía).— A la extraña e intenpestiva hora de las 10'30 horas, dio comienzo el pasado viernes el pleno extraordinario convocado para aprobar la modificación de las ordenanzas fiscales. Es decir, las tasas y arbitrios que pagan los contribuyentes y que no tienen carácter impositivo.

Muchos comentarios, y de todo tipo, ha levantado la decisión de celebrar este pleno extraordinario a una hora donde se supone que la mayoría de vecinos están «currando« y ello les impide asistir al espectáculo que nos depara nuestro consistorio. Sabido es que por parte del ayuntamiento corresponde al alcalde fijar la hora de los plenos; como también es sabida la hora en que puede acudir más o menos público. No cabe ninguna duda de que existen razones para fijar el horario de los plenos en horas determinadas, que favorecen o impiden la presencia de público.

Se acordaron importantes y cuantiosos aumentos, algunos del orden del 200 y 300 %, argumentando que los últimos años no habían sufrido modificación alguna. Por parte de la oposición se argumentó que creían más factible y justo que

, los aumentos fueran aumentando de forma progresiva y no de una sola vez. Tras cuantiosas y repetidas votaciones, la mayoría tuvo que acudir a buscar a uno de sus concejales para deshacer el empate, puesto que no se hallaba en el pleno, se aprobaron los aumentos. Solamente prosperó una propuesta de la oposición relativa al aumento del impuesto de circulación de vehículos, que quedó reducido al 25%, cuando se había propuesto el 50%; quedando sin modificar el impuesto de tractores y remolques, al que también se pretendía aumentar.

En definitiva, se acordaron importantes aumentos de las tasas, entre las cuales hay que destacar: Permisos de obra, el 34%; solares sin acera, 300%; solares sin vallar, 300%; basuras, el 40% (y no es deficitario el servicio). Un mejor y más racional control del gasto evitarían estas desagradables sorpresas a los contribuyentes, que son los que sostienen al ayuntamiento y a quien hay que pedir responsabilidades si su labor es o no de su agrado.

Primera Preferente

C.D. España, 0 U.D. Arenal, 0

JUAN QUINTANA

España: Marcos, Cladera, (Feliu m. 65), Janer, J. Mas, Magin, Vidal, Piña, M. Mas, Oller, Villena y Monserrat.

Arenal: Tarrega, Rodri, Roberto, Navarro, Morillas, Patrick, Cano, Zamora, Ruiz, Muntaner y Trujillo.

Trío arbitral: dirigió la contienda el colegiado Miguel Sastre, ayudado en las bandas por Alcolea y Albona, su actuación fue excelente. En algunos sectores se le discutió un gol anulado al equipo local pero la falta al guardameta fue evidente, por lo que estuvo muy bien invalidada la jugada. Vieron tarjeta amarilla, Zamora, Trujillo y Cladera.

Comentario: partido sumamente interesante y más si tenemos en cuenta la rivalidad comarcal que existe entre ambos contendientes.

Empezó el partido a un fuerte ritmo y en sólo dos minutos hubo dos ocasiones, una por bando, que desaprovecharon Ruiz y luego Piña. Pero esta última sería la única de cuadro españista, en los primeros cuarenta y cinco minutos, ya que a partir de aquí se impuso claramente la U.D. Arenal con un equipo joven y batallador y merced a un mayor dominio del centro del rectángulo. Las ocasiones se sucedieron para el equipo playero, un centro chut de Trujillo fue devuelto por el larguero cuando se cumplía el minuto diecinueve. Pocos instantes después sería Muntaner que tiraría alto cuando tenía toda la portería por delante. Pero los visitantes siguieron en su empeño, Muntaner sacó de esquina para que el ex-españista Trujillo lanzara un chut a media altura que Marcos y el poste evitaron que entrara en la red.

En la segunda parte, de nuevo empezó dominado el Arenal pero con la salida al campo de Feliu, que ocupó la zona ancha del campo pasando Vidal al lateral izquierdo, se igualaron más las cosas e incluso Piña y Oller pudieron inclinar la balanza a su favor.

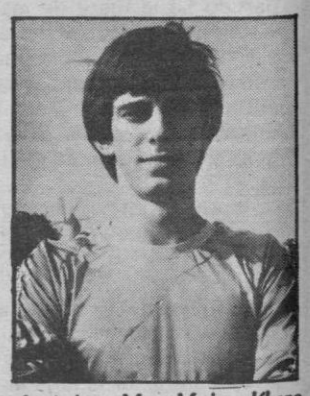

Jerónimo Mas Mojer, líbero del C.D. España. (Foto Garcías)

En definitiva, un buen encuentro con un adversario, la U.D. Arenal, que para nosotros fue el mejor equipo que en mucho tiempo ha pasado por Llucmajor. Ahora bien, en campo contrario no se pueden perder tantas ocasiones de gol. En cuanto al España, que fue a más a medida que trascurrían los minutos del segundo tiempo, creemos que como tan pronto se recupere a alguno de los lesionados y se reincorporen otros que en breve terminarán sus deberes militares puede dar mucha guerra en esta competición.-f

M.C.D. 2022

Llegó a Madrid el ministro de Defensa saudí

El Príncipe heredero de Arabia Saudí, presidente de Gobierno adjunto y ministro de Defensa de aquel país Talal Abdul Aziz, llegó a las 2.40 de ayer tarde al aeropuerto de Barajas, en un avión 707 especial, y fue recibido por el presidente del Gobierno, Felipe González y por el ministro de Defensa, Narcís Serra.

Le fueron rendidos los honores correspondientes por una compañía del Ejército del Aire, con bandera y banda.

Inmediatamente después de los saludos protocolarios, el presidente González y el Príncipe saudí se reunieron en una sala del pabellón de autoridades del aeropuerto durante cerca de 15 minutos. Seguidamente ambos mandatarios salieron para Madrid en un automóvil. El presidente González había viajado al aeropuerto en un helicóptero.

● Fue recibido por Felipe González

Escuela de Guerra Naval

El Rey presidió la entrega de despachos

El Rey Juan Carlos clausuró ayer mañana en la Escuela de Guerra Naval el curso de la XXXV promoción de Guerra Naval. Al acto asistieron también el ministro de Defensa, Narciso Serra y los Jefes de Estado Mayor de Tierra, Mar y Aire, así como otras autoridades militares de los tres Ejércitos.

El acto comenzó con la lectura de la última lección a cargo del director de la Escuela, almirante Salvador Moreno de Alborán, quien, entre otras cosas, dijo:

—Las circunstancias en las que viven algunas afortunadas comunidades humanas, desconocedoras de conflictos armados durante un apreciable número de años, hacen brotar un fenómeno que podría denominarse «síndrome de la paz prolongada» cuyo síntoma más significativo es un lamentable abandono del sistema defensivo estatal en sus aspectos cuantitativo, cualitativo y orgánico. La nación atacada por esta peligrosa infermedad comienza por recortar las asignaciones presupuestarias requeridas por la defensa para poder incrementar los fondos dedicados a la resolución de otros problemas que, por resultar más actuales y tangibles, adquieren la engañosa apariencia de ser más importantes.

—Las guerras del futuro serán, sin duda, fulminantes, intensas, mucho más cortas que las pasadas. Del estudio de las últimas contiendas deducimos el descomunal consumo de municiones de todo tipo. Incluidos los misiles. Por tanto, lo que no se posea al iniciarse el conflicto no se podrá conseguir durante su desarrollo. Aprovechando cuantas oportunidades se ofrezcan para llevar al animo de vuestros compatriotas el convencimiento de que debemos estar preparados para la guerra.

—Se ha dicho que el militar no trabaja sino que sirve y creo que tal afirmaciones totalmente valida. El trabajo, tal como hoy lo entendemos, lleva consigo un horario laboral, un salario y un derecho a la huelga, tres condiciones inaceptables, para un militar profesional. Para éste, el servicio no conoce tregua, los honorarios que percibe sólo se justifican en la humana necesidad de una vida digna para sí y su familia y la huelga es rotundamente incompatible con su moral militar y con su permanente estado de vigilia».

—No permitais jamás en vuestros destinos que el servicio se convierta en rutina. Cuando los medios que pongan a vuestra disposición no sean suficientes para desarrollar actividades capaces de mantener a los hombres en permanente tensión, suplidlos con vuestra imaginación y entusiasmo.

—Amad, como hombres, la paz, pedidla a Dios Nuestro Señor; pero, como profesionales de la milicia, preparaos constantemente para la guerra. Y no para una guerra lejana e imprecisa, sino para un conflicto real que pudiese estallar mañana mismo.

Posteriormente se dió lectura a la orden ministerial que nombra a los alumnos del curso como diplomados en la Escuela de Guerra Naval. Al curso, de dos años de duración, asistieron 22 militares de la Armada España y cuatro de la brasileña, argentina, inglesa y filipina.

Tras la lectura de la Orden Ministerial, el Rey entregó a los alumnos el diploma que les acreditaba como asistentes al curso y dió por clausurado el mismo.

Posteriormente alumnos y autoridades p is h r s i cs r l tu rox h hs ts de la ts cuela donde departieron y tomaron un vino español.

Zita de Habsburgo agradece al Rey que haya facilitado su regreso a España

La última emperatriz del imperio austrohúngaro, Zita de Habsburgo, afirma en unas declaraciones que publica «El Correo Español». El pueblo vasco —que está «sumamente reconocida al rey de España, por haber hecho posible mi regreso a Austria, interesado al jefe del Gobierno, señor Kreisky, por mi caso».

Después de la primera guerra mundial, y ya en el exilio, Zita de Habsburgo permaneció con su familia 7 años en la localidad de Lequeitio. Hace poco, el alcalde de Lequeitio envió a la emperatriz una fotografía panorámica de la localidad, firmada por el alcalde. La emperatriz ha correspondido enviando una fotografía suya, también dedicada.

En la entrevista, la emperatriz Zita recuerda que su hija Elisabeth nació en España, y que en la localidad les regalaron una cabra para darle su leche a la niña. Otro de los hijos de la emperatriz estuvo en viaje de bodas por el puerto vizcaíno, y le obsequiaron con dos de las famosas escopetas fabricadas en Eibar.

La emperatriz Zita dice que se le ha encogido el corazón al saber de las inundaciones sufridas por el País Vasco.

Policía nacional herido en atentado

Sobre las doce menos cuarto de esta noche ha sido víctima de un atentado el Policía Nacional Manuel Benito José que vestía de paisano, cuando se encontraba en un bar de Portugalete.

Dos individuos armados entraron en el Bar Lugo, de la calle San Nicolás de Portugalete, donde se encontraba el policía nacional, el propietario y dos personas más. Uno de los individuos sin mediar palabra alguna hizo dos disparos contra el policía causándole una herida en la cabeza y otra en el pecho.

A continuación los autores del atentado huyeron, dejando a su víctima tendida en el suelo.

Poco después la dotación de un cohe de la Policía municipal, que oyeron disparos, acudieron al lugar de los hechos y avisaron a una ambulancia municipal para trasladar al policía a la ciudad sanitaria «Enrique Sotomayor», de Cruces, donde se le intervino quirúrgicamente. Se desconoce la gravedad de las heridas.

Un oportunismo demasiado aparente

J. Ant.º Gabriel y Galán

La historia demuestra que los dogmas en política nunca son inflexibles y que dentro de una ideología, por muy estricta que parezca, caben tal cantidad de interpretaciones que finalmente lo que parecía blanco resulta siendo negro. Y otra cosa: que los intereses personales pesan casi tanto, —a veces, más que las propias ideologías.—

Viene todo esto a cuento a propósito de la reconversión de Santiago Carrillo. A estas alturas, nadie puede regatearle al viejo león comunista su aportación decisiva a la evolución pacífica en el proceso de transición a la democracia. Gracias a él, lo comunistas dejaron de dar miedo a la sociedad española. Gracias a él la clase obrera asumió un papel pacífico y sacrificado durante la peligrosa transición. El se inventó lo del eurocomunismo que consistía, básicamente, en un distanciamiento crítico de la Unión Soviética, y en la aceptación absoluta del pluralismo democrático como nucleo del sistema político.

Pero héteme aquí que, terminada la primera transición (en España lo de la transición es un serial), Carrillo acabó quemado dentro de su propio partido. El PCE pagó un alto precio con su actuación realista; un precio que le costó casi el desmantelamiento, dada la fuga de militantes. Y entonces, cuando Carrillo es destronado por Gerardo Iglesias, cambia de piel y donde dijo digo dice Diego.

¿Qué Carrillo fue el que actuó en la transición? ¿qué Carrillo es el que dice ahora todo lo contrario de lo que antes dijo? Porque sus últimas declaraciones, que son los primeros escarceos de cara a la batalla ante el onceavo congreso del PCE, son tremendas.

No es lo más significativo su descalificación radical de la política socialista, a la que considera antiobrerista, más a la derecha que la practicada por Abril Martorell y, en definitiva, un auténtico fraude. Lo más llamativo es su vuelta a los orígenes. Orígenes que, según él, siempre han sido la revolución de octubre, Lenin, la Unión Soviética. El mismo hombre que en los sesenta denunció la invasión de Checoslovaquia y más tarde Afganistán, Polonia, etc, nos canta ahora las alabanzas del país generador de la revolución. Para el actual Carrillo, Andropov tiene razón en el tema de los euro misiles, en el derribo del avión coreano, prácticamente en todo, mientras que USA nos conduce a la tercera guerra mundial, etc. etc.

Carrillo vuelve a levantarse una bandera que pudorosamente había arrinconado mientras estuvo en el poder. La acusación de oportunismo es inevitable. Su credibilidad queda totalmente en entredicho. No se puede impunemente hacer travestismo tan a la vista del público. Y es casi seguro que el PCE en su conjunto no le seguirá ya más. Su batalla está perdida.

Según un portavoz del partido

La dirección del PCE no quiere ir al juego de Carrillo

Un portavoz del PCE manifestó ayer a Europa Press que la dirección del partido no tiene voluntad de «entrar al trapo» tendido en las últimas manifestaciones públicas del ex secretario general, Santiago Carrillo, las mismas fuentes añadieron que «tampoco se desea convertir el XI Congreso del PCE (diciembre) en un acto contra Carrillo, que es lo que parece que él anda buscando».

Para las citadas fuentes, tanto el libro de Santiago Carrillo como sus manifestaciones del domingo son cuestiones que se colocan al margen de la reflexión autocrítica que realizó el partido en la conferencia de diciembre del año pasado y de la política seguida desde entonces.

Finalmente, las fuentes citadas consideran las manifestaciones de Carrillo como opiniones personales y reconocen su derecho a expresarse en el sentido que quiera, aunque sus opiniones —dijeron— no son compartidas por la dirección.

Durante el acto celebrado el domingo en un cine de Madrid, Carrillo, entre otras cuestiones manifestó que «hay peligro para la unidad del partido, pero no viene de mí, sino de quienes tienen que cepillar, aniquilar y enterrar a los que fuimos dirigentes».

M.C.D. 2022

España relanzará las relaciones con el gobierno democrático argentino

España tiene intención de relanzar sus relaciones con el nuevo Gobierno argentino que surja de las elecciones del 30 de octubre, declaró la directora de Política Exterior para Iberoamérica del Ministerio español de Asuntos Exteriores Mercedes Rico.

Rico y el director del Gabinete del ministro Español de Asuntos Exteriores, Jose Luis Dicenta, se encuentran en Buenos Aires para recoger información sobre la situación actual en Argentina y ayer viajaron a Uruguay con el mismo fin para regresar a España el próximo miércoles, día 5.

Dicenta dijo que con el Gobierno democrático de Argentina se intensificará el diálogo que pasará a ser «más abierto, intenso, claro, directo y de apertura absoluta».

Rico y Dicenta dijeron que se entrevistaron con la mayoría de los partidos políticos locales y organizaciones defensoras de los derechos humanos, quienes les han trasnmitido la «enorme confianza que tienen depositada en España», y «en el Gobierno de Felipe González».

Felipe González ya recibió a Alfonsín el pasado mes de enero.

Ambos funcionarios señalaron que los partidos políticos argentinos ven «con confianza» el «proceso imparable» hacia las elecciones democráticas de este mes, las primeras en los últimos diez años, si bien no ocultan «cierta inquietud».

Rico dijo que «hay un gran interés de parte del Gobierno español en el desarrollo político argentino, interés que transmitimos a todos los partidos».

El embajador de España en la Argentina, José Luis Messia, dijo, por su parte, que se encuentran en estudio ambiciosos proyectos de colaboración político-económica entre las dos naciones a partir del Gobierno constitucional.

Messia dijo que para llevar a cabo esa colaboración hace falta encontrar un «interlocutor válido a quien le interesen nuestros proyectos», asegurando que cualquiera que fuese ese interlocutor «será válido».

Dicenta dijo que traían a los partidos políticos un «mensaje de apoyo total al proceso democrático» de parte del pueblo y gobierno españoles.

Rico afirmó que uno de los motivos del viaje a América era conocer la región, ya que nunca estuvo en ella.

Rico y Dicenta informaron que una vez quede instalado en el Gobierno el nuevo presidente argentino «no se descarta que a muy corto plazo» se produzca una invitación para que el mandatario visite España o sea el propio presidente español quien lo haga a Argentina.

El día 6, inicio de las conversaciones sobre negociación colectiva

Los primeros contactos para la negociación colectiva interconfederal de 1984, se iniciarán el próximo jueves, día 6, con una reunión entre sendas delegaciones del Sindicato UGT y la patronal CEOE, según informaron fuentes sindicales competentes.

Según las mismas fuentes, a dicha reunión asistirán los máximos responsables de ambas organizaciones: El secretario general de UGT, Nicolás Redondo, y el presidente de la CEOE, Carlos Ferrer Salat, acompañados por miembros de sus respectivas ejecutivas.

En este primer contacto —según las mencionadas fuentes— será planteada la necesidad de que la negociación colectiva para 1984 se inicie antes que la de 1983, que empezó en enero de este año, debido, entre otras cosas, a las elecciones generales y al retraso en la presentación de los Presupuestos del Estado.

Inicio inmediato de negociaciones

El hecho de que el Gobierno haya publicado esta vez en su fecha las cifras presupuestarias permitirá —a juicio de las fuentes consultadas— el inicio inmediato de las negociaciones, de modo que los convenios colectivos no sufran en 1984 las demoras registradas en 1983.

Uno de los aspectos que más ocuparán a los negociadores será, previsiblemente, el aumento de los salarios.

Este asunto cuenta con opiniones contrarias de los dos sindicatos principales, pues mientras UGT es partidario de mantener el «poder adquisitivo global» de los sueldos, CC. OO. defiende incrementos nominales en torno a la previsión de PC.

El Gobierno, a este respecto, ya ha dado su versión al establecer en un 6,5 por ciento el aumento de las retribuciones para los funcionarios en 1984, siendo la inflación prevista del 8 por ciento.

El Partido Demócrata Popular critica al Gobierno

«El socialismo es una doctrina trasnochada e incapaz de resolver la crisis económica española»

Tres miembros de la ejecutiva del Partido Demócrata Popular, Javier Rupérez (vicepresidente del partido), Javier González Estefani y Juan José Folchi criticaron ayer en conferencia de prensa, la política económica del Gobierno. En la primera de una serie de comparecencias ante los medios informativos, sobre temas sectoriales, los dirigentes del PDP calificaron el socialismo como «una doctrina trasnochada e incapaz de resolver, en España y fuera de España, el problema de la crisis económica».

Incapacidad

El análisis ofrecido por los democristianos de la Coalición Popular, que es el resultado de una mesa redonda celebrada por los técnicos del partido sobre los presupuestos generales del Estado para 1984, indica que la inflación puede mantenerse en los límites fijados por el Gobierno, pero que ello se hace a costa sólo de una política monetaria. El Gobierno socialista —dijeron— ha retirado casi medio billón de pesetas subiendo los coeficientes de caja y de depósitos, por lo que cada vez hay menos recursos para la inversión privada.

El número de nuevos parados en agosto fue de 30.000 y denunciaron la manipulación de los datos a base de romper las fichas de los parados en las oficinas provinciales del INEM.

El crédito a las empresas de realizar a los mayores costes reales jamás conocidos, tanto en la reciente historia económica de España como en la de países de la OCDE. El incremento de las importaciones anula la mejoría de la balanza comercial, que alcanza, un déficit próximo al billón de pesetas, lo que supone un 20'8 por ciento más de déficit que el año anterior. La conclusión del PDP es que «la actividad sigue en el marasmo del estancamiento de siempre.

La herencia

Los dirigentes del Partido Demócrata Popular acusaron al PSOE de ser tan culpable de la herencia recibida como la propia UCD, puesto que ambos partidos se mostraron de acuerdo en aumentar el tamaño del sector público.

La Seguridad Social fue objeto también de duras críticas, por estimar que España tiene la más alta participación en cotizaciones en los ingresos de las administraciones públicas y los mayores gastos en proporción a todos los del sector público, lo que convierte a la Seguridad Social en el gran desactivador del empleo.

En cuanto al endeudamiento exterior, los dirigentes del PDP afirmaron que había pasado de 11.888 millones de dólares en 1976 a 53.447 millones de dólares en 1982.

La parte más negativa de esta situación —se fija en la conferencia de prensa— es que el PSOE sigue sin aplicar verdaderas soluciones para vencer la crisis. Su diagnóstico fue que con un incremento del 3,5 en el PIB anual y una producción inferior a 2 sólo podrán crearse 663.000 puestos de trabajo, según prevé el plan cuatrienal.

La misma crítica recibió el aumento en la presión fiscal establecida por el Gobierno socialista lo que llevó a considerar al señor González Estefani que «el brutal incremento de los impuestos penaliza el ahorro y seguirá deteriorando este ahorro, aumentado el sector público a costa del privado.

Informe técnico de la CEOE

La fiabilidad de los presupuestos de la Seguridad Social, en tela de juicio

El número de cotizantes al régimen general de la Seguridad Social superaba a finales de 1982 al de afiliados en 592.969, según se pone de manifiesto en un documento elaborado por los servicios técnicos de la CEOE, a partir del informe de coyuntura del mercado de trabajo y del informe económico financiero de 1983.

Esta diferencia es calificada por dicho informe como «circunstancia poco creíble», y «a nuestro juicio puede afectar a la fiabilidad de los presupuestos de la Seguridad Social».

En relación al proyecto de memoria del INSS de 1982, la CEOE pone de manifesto la imposibilidad de comparar el número de afiliados totales por cada régimen y hacer la comparación con el número de cotizantes, también por cada régimen. Este problema es particularmente agudo en el caso del régimen general de la Seguridad Social. Esta diferencia fue puesta de manifesto en la reunión del consejo general y se acordó la revisión y cotejo de estos datos.

Otro tanto cabe decir del anteproyecto de presupuestos para 1984, en el que, lejos de disiparse, las dudas sobre el número de cotizantes y afiliados se incrementa, habida cuenta de que el número de cotizantes a finales de 1981 (7.021.618), era claramente superior al de afiliados (6.496.121, en diciembre del 82, según el informe de coyuntura de mercado de trabajo).

Tampoco es seguro —señala el informe de CEOE— el número de empresas inscritas, dada la divergencia que existe entre los datos recogidos en el proyecto de memoria del INSS para 1981, y los incluidos en la carpeta estadística del INSS, que indica el número de empresas al comienzo del primer trimestre de 1983

CONSELLERIA D'EDUCACIO I CULTURA COMUNITAT AUTONOMA DE LES ILLES BALEARS

OBERTURA DEL CURS 1983-84

Lliçó inaugural per Baltasar Porcel sobre «La necessitat de l'art»
Concert de violí i piano per CONCEPCIO VADELL i FELIP PONS

TEATRE PRINCIPAL Avui dia 4 d'Octubre a les 19 hores

LES LLISTES DELS ALUMNES ESTARÀN POSADES EN EL TEATRE

CONSERVATORI PROFESSIONAL DE MUSICA, DANSA I ART DRAMATIC DE BALEARS

M.C.D. 2022

Atentado contra el cuartel de la Guardia Civil de Hernani

● Lanzaron tres granadas desde doscientos metros

Ayer se produjo un atentado terrorista contra el cuartel de la Guardia Civil en la localidad guipuzcoana de Hernani, mediante el lanzamiento de tres granadas contra el edificio, que produjeron varios desperfectos pero no causaron víctimas.

El atentado fue llevado a cabo con el lanzamiento, mediante un lanzagranadas, de tres artefactos explosivos de carga hueca contra el cuartel, que estallaron ante el edificio y afectaron algunos vehículos, uno de los cuales sufrió la rotura de cristales por la onda expansiva.

El lanzamiento de los proyectiles parece que fue realizado desde una zona en la que se encuentran las vías del ferrocarril, aproximadamente a unos doscientos metros del cuartel. Los autores del atentado fueron varios desconocidos que huyeron inmediatamente del lugar de los hechos.

Primero contra la Guardia Civil

El atentado de ayer contra la Guardia Civil es el primero que se realiza en el País Vasco contra la Benemérita tras su ejemplar comportamiento durante las inundaciones del pasado mes de agosto, en el que varios agentes del cuerpo perdieron la vida —concretamente en Llodio— al tratar de salvar a personas que estaban aisladas por las aguas.

Los atentados llevados a cabo en el País Vasco después de las inundaciones han sido cometidos contra personas civiles o contra la Policía Nacional, y precisamente este último cuerpo sufrió un atentado similar al cometido hoy, el 13 de septiembre. Ese día, a la hora de comer, varios individuos dispararon también tres proyectiles con lanzagranadas contra unas dependencias de la Policía Nacional en San Sebastián, a consecuencia de los cuales resultaron heridos siete policías.

Las primeras impresiones señalan que los autores del atentado, por la forma de realizarlo y medios empleados, son los mismos que perpetraron el del pasado 13 del septiembre en San Sebastián, Hernani, por otra parte, es una localidad guipuzcoana muy próxima a la capital donostiarra (unos 9 kilómetros). En aquella ocasión fue la organización terrorista ETA quien se atribuyó el atentado, y se cree que el atentado de ayer es obra del mismo grupo.

Coche robado

Con anterioridad al atentado, dos individuos robaron a punta de pistola un coche en esta misma localidad. Se trata de un «R-12» matrícula de San Sebastián SS-4470-K, propiedad de Jesús Blas Zanca, que fue atado a un pino y más tarde liberado por la Policía.

Nada más ser cometido el criminal acto, el gobernador Civil de Guipúzcoa, José Julián Elgorriaga, de desplazó hasta Hernani para conocer directamente los hechos.

Asimismo, fueron establecidos controles y medidas de vigilancia en una amplia zona próxima al lugar donde fue cometido el atentado.

Según la revista «Dinero»

Ferrer Salat, Pérez del Bricio, Termes, Escámez, Botín y Segurado, objetivos de ETA

La revista «Dinero» publica esta semana una amplia información en la que asegura que seis personalidades de la vida empresarial y bancaria española son los próximos objetivos de secuestro y asesinato por parte de la organización terrorista ETA. «Uno de ellos —según la estrategia de la organización terrorista— debe ser asesinado entre el 15 y el 30 de octubre» añade.

Las personas que corren el grave riesgo de ser objeto de estas acciones son —según la revista— las siguientes: Carlos Ferrer Salat, presidente de la CEOE; Carlos Pérez de Brico, presidente de Cofemetal; Rafael Termes, presidente de la Asociación Española de Banca; Alfonso Escamez, presidente del Banco Central; Emilio Botín, presidente del Banco de Santander; y José Antonio Segurado, presidente de la Confederación Empresarial Independiente de Madrid (CEIM).

«La policía española está sobre aviso —una llamada telefónica intervenida por la policía francesa —sigue la publicación— y cuya información fue facilitada a las autoridades españolas la pasada semana, ponía sobre la pista de los planes de ETA». Añade la revista que la policía francesa intervino la llamada efectuada por una antigua militante de ETA que ha permanecido hasta ahora en Méjico y ha copado la cúpula de la organización a su regreso. En esta llamada se facilitaban los nombres de las seis personalidades de la vida económica española que debían ser objeto de secuestro y una de ellas de asesinato, como medida de fuerza para obligar al empresariado a pagar el impuesto revolucionario, ya que muchos empresarios se estaban negando a hacerlo.

Las finanzas de ETA se encuentran en su momento más bajo, y de ahí la necesidad de la organización terrorista de obtener dinero.

El Cesid informó

Los Servicios de Información Militar (El Cesid) pusieron en conocimiento del Gobierno hace meses los primeros indicios de esta gran operación terrorista. En un primer momento se valoró el alcance de la información, pero se desconocían las fechas de la operación. Sigue diciendo la revista que a principios de septiembre se detectó el paso a Francia de simpatizantes de ETA por lo que se estableció un servicio de vigilancia y a los pocos días fue cuando se fijó la fecha que «Dinero» establece entre el 15 y el 30 de octubre.

La Policía de Madrid ha montado un discreto servicio de vigilancia para seguir las pistas de posibles integrantes de un comando de ETA «dormido» en la capital, que está a la espera de realizar una acción espectacular. El ministro del Interior José Barrionuevo, dijo hace unos días que el tema de ETA lo pensaba llevar directamente, daba a entender la confidencialidad con que se trataba de investigar este tema.

Tema desfasado

En relación con esta información que publicó la revista «Dinero», fuentes de toda solvencia del Ministerio del Interior indicaron en la tarde de hoy lunes que esta noticia se tuvo por parte del Ministerio en su día, y se dio conocimiento de los hechos a los interesados que podían ser objeto de secuestro o asesinato.

Las mismas fuentes añadieron que, aún sin descartar que la organización terrorista pueda cometer un atentado en cualquier momento, siguiendo su estrategia de terror, las noticias de que disponen es que la operación ha quedado desfasada, ya que, al parecer, ETA pensaba realizarla en el mes de septiembre.

No obstante, nunca se deshecha del todo cualquier información, y menos en materia de terrorismo, y siguen adoptándose las medidas oportunas de vigilancia para tratar de evitar dentro de lo posible la realización de secuestros o asesinatos de cualquier persona, ya sean de la banca, empresarios, agentes del orden, militares o personas de otro tipo que pudieran servir de blanco a los terroristas.

Continúa la búsqueda de los ultras huidos

Ayer continuaba la búsqueda de los tres jóvenes ultraderechistas que el pasado sábado de madrugada amenzaron con metralletras a una patrulla de la Policía Nacional, cuando los agentes procedían a identificarlos, y huyeron llevándose las armas de los agentes.

Como se sabe, los fugitivos son —de acuerdo con los carnets de identidad que dejaron abandonados— Ricardo Sáenz de Ynestrillas, hijo de un comandante del Ejército condenado junto con el teniente coronel Tejero por la «Operación Galaxia»; Francisco López Laguna, que fue procesado junto con el joven anterior por su presunta participación en los preparativos de un atentado contra la sede de UCD de Toledo. y Antonio Salmerón Campo, presuntamente vinculado con acciones violentas de la ultraderecha.

Visitas a domicilios

La policía ha efectuado visitas a domicilios de familiares o amigos que pudieran haberles albergado, aunque a primera hora de la tarde de ayer lunes se desconocía oficialmente si había algún resultado positivo de las investigaciones, como consecuencia de estas visitas.

La búsqueda se está efectuando fundamentalmente en Madrid —dijeron fuentes policiales— aunque sin descuidar provincias próximas, teniendo en cuenta el movimiento de vehículos que se produce durante el fin de semana.

Según el Banco Urquijo

Las medidas económicas para 1984, insuficientes para crear empleo

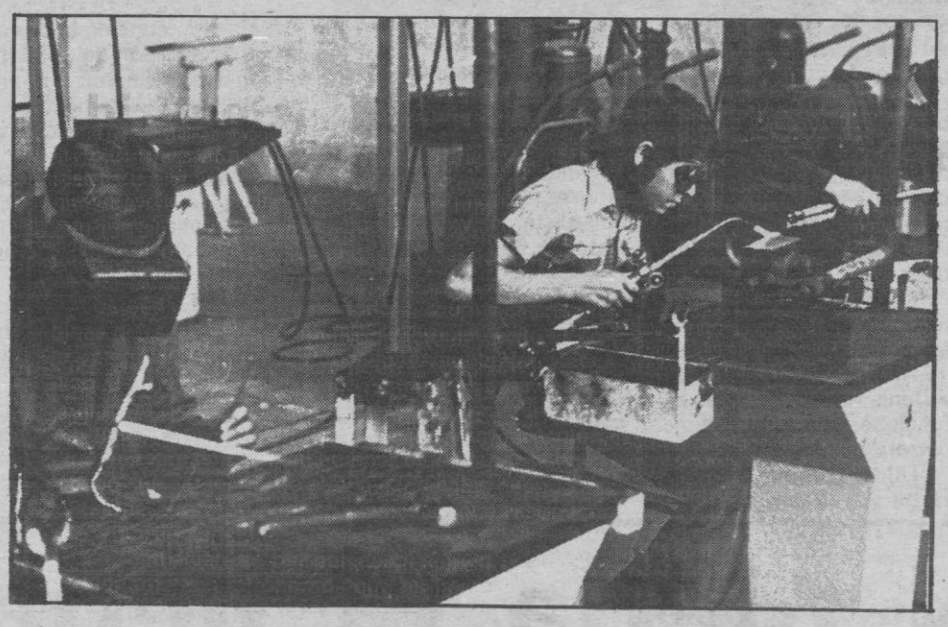

La publicación «Mercados financieros» del Banco Urquijo hizo en su último número un análisis de la situación económica española y sus perspectivas, y afirma, entre otras cosas, que el incremento salarial medio del 6,5 por ciento en 1984 auspiciado por el Gobierno en el proyecto de Presupuestos Generales del Estado, no será suficiente para resolver el problema de desempleo.

El documento señala que el dato presupuestario de fijar en un 6,5 por ciento el aumento de las retribuciones para los funcionarios «hay que valorarlo no tanto por su contribución a la contención del déficit público (de menor trascendencia) cuanto por la orientación que implica para las futuras negociaciones de las empresas públicas y privadas».

«De nuevo añade la disminución previsible para el conjunto de los salarios reales significa un avance positivo en la línea correcta. Pero de nuevo, tanbién sería necesario, cuestionar la suficiencia de esta moderación en las actuales circunstancias. No parece posible pensar que una desaceleración salarial de tan reducida magnitud pueda ser adecuada para iniciar una vez por todas, la solución del problema del desempleo».

El informe del Banco Urquijo hace referencia también al déficit público previsto en los presupuestos del 84, y critica el hecho de que solo un 6'5 por ciento de los gastos totales del Estado sean de inversión, mientras que un 40 por ciento van destinados a pensiones, desempleo y transferencias o subvenciones a las empresas en dificultades.

«El volumen del déficit público, en caso de cumplirse —dice «Mercados financieros»—, parece todavía demasiado elevado en términos del PIB (5'5 por ciento), pero, sobre todo, en porcentaje del ahorro bruto privado (cerca del 40 por ciento), para permitir una financiación adecuada al sector privado, en un contexto de rigor monetario».

«En segundo término —agrega— parece necesario señalar que el ajuste presupuestario programado para 1984 se ha derivado en mayor medida del incremento tributario (La presión fiscal aumentará, de acuerdo con las previsiones iniciales, en 1'2 puntos) que de una rigurosa contenci6n de los gastos totales. A nadie se escapan los efectos desfavorables que ello comporta sobre la ya deprimida tasa de ahorro e incluso los incentivos a la evasión o a la reducción de la actividad que puede originar».

M.C.D. 2022

Entrevista Andreotti-Weinberger

El ministro italiano de Asuntos Exteriores, Giulio Andreotti, se reunió ayer con el secretario de Estado de Defensa norteamericano, Caspar Weinberger, quien se encuentra en visita de dos días a Roma tras su viaje a China.

Durante la reunión, ambas personalidades —dice un comunicado de la Farnesina (Ministerio de Asuntos Exteriores)— conversaron sobre las negociaciones de Ginebra y sus perspectivas tras la oferta de Reagan y la respuesta de Andropov, así como de la situación en el Líbano.

Sobre las primeras, «Andreotti y Weinberger coincidieron en la necesidad de que los aliados continuen manteniendo la flexibilidad y unidad de intereses y posiciones actuales para obligar a los soviéticos, a efectuar concesiones precisas que permitan un acuerdo».

Con relación al Líbano, el ministro italiano de Asuntos Exteriores expresó a Weinberger su deseo de que el envío de observadores a aquel país pueda efectuarse en el ámbito de las Naciones Unidas.

París «cumbre» franco-africana

El presidente Francois Mitterrand llegó ayer a Vittel (pequeña ciudad balneario en el este de Francia), donde pronunciará el discurso de apertura de la «cumbre» franco-africana, que comenzó ayer.

Mitterrand se trasladó inmediatamente a un hotel para recibir a los jefes del Estado y de Gobierno africanos que llegaron de París por vía aérea.

Quieren privatizar «Lufthansa»

La fracción parlamentaria cristianodemócrata (CDU) quiere devolver a manos privadas industras y empresas públicas de la RFA, como la «Lufthansa».

El diputado Bernhadr Friedmann ha recomendado que el Estado alemán renuncie a la parte que le corresponde en la próxima ampliación de capital de «Lufthansa», para permitir que las acciones nuevas las compren inversores privados. Esto sería tan solo un primer paso en la privatización de la compañía aérea de Alemania Federal.

También recomendó Friedmann que el Estado venda su participación en la gigantesa empresa «Veba AG» (del 43 por ciento) y en la Volkswagen (VW) el 20 por ciento.

Neil Kinnock, nuevo líder; Roy Hattersley, número dos

Relevo en el Partido Laborista británico

En uno de los momentos más difíciles de su historia, el Partido Laborista británico cree haber elegido dos personas que forman la «combinación ideal» para convertir a la primera fuerza de la oposición en una nueva alternativa de Gobierno.

La conferencia de los socialistas británicos en Brighton (sur del país), que estudia la futura línea política del partido, nombró a Neil Kinnock como nuevo líder para sustituir a Michael Foot, quien dimitió el pasado mes de junio tras el descalabro electoral frente a los conservadores de Margaret Thatcher.

El laborismo también eligió a Roy Hattersley como segundo de a bordo con lo que espera haber designado la «combinación ideal» que habrá de unificar un partido dividido en corrientes internas y aún traumatizado por dos derrotas electorales consecutivas.

La unidad de la primera fuerza de la oposición está también comprometida desde que en marzo de 1981 se creó el actual Partido Socialdemócrata británico, fruto de una escisión en las filas laboristas.

Sin embargo, la diferente orientación ideológica de Kinnock y Hattersley es, de momento, el principal problema para el nuevo equipo de dirección.

Así, Neil Kinnock, 41 años, diputado en la Cámara de los Comunes, representa a la izquierda moderada del Partido Laborista y es un político apadrinado por el propio Michael Foot, a quien apoya desde 1974, fecha en la que fue nombrado secretario particular en el Parlamento del ya exlíder laborista.

Neil Kinnock, nuevo líder laborista. («Efe»).

El nuevo portavoz de los laboristas, conocido cariñosamente como «el pelirrojo de Gales», no tiene experiencia ministerial en la Administración británica, pero su dinamismo y su brillantez le dan una «buena imagen» al frente del partido.

Roy Hattersley, sin embargo, es un veterano que procede del ala moderada del partido, cuenta también con su escaño en los Comunes y posee más historial administrativo que Kinnock.

El vicelider, que fue ministro para la protección de los precios y el consumo en 1976, sustituye en el cargo a Denis Healey, también en funciones desde la última derrota electoral.

Tanto Kinnock como Hattersley están de acuerdo en suavizar la postura de los laboristas acerca de la integración británica en el Mercado Común, y ambos han dado a entender recientemente que, caso de llegar al Gobierno, Gran Bretaña no abandonará la «Comunidad».

Puertas adentro, la nueva dirección laborista sigue teniendo el problema que representa su ala más izquierdista, encabezada por Anthony Benn, si bien este político bajó el tono de su contestación desde que perdiera su escaño el pasado mes de junio.

El flamante lider laborista ha nombrado a sus tres consejeros y ha tenido la primera reunión de trabajo con Hattersley para unificar su estrategia cara al futuro.

Reagan no viajará a Filipinas

El presidente de los Estados Unidos, Ronald Reagan, anunció la cancelación de su prevista visita a Filipinas, Indonesia y Tailandia, asegurando que la decisión obedece a razones de política interna.

La preocupación por la seguridad del mandatario durante su visita a Manila jugó también un papel importante en la decisión de Reagan, admitió en una conversación con los periodistas el portavoz presidencial, Larry Speakes.

Reagan tomó la decisión de aplazar su viaje a los tres países «con mucha renuncia y pesar», dijo Speakes.

Añadió que el viaje de Reagan a Japón y Corea del Sur, los otros dos países originalmente incluídos en la programación de la gira, no ha sido replanteado.

Reagan espera visitar Filipinas, Indonesia y Tailandia en la primavera de 1984, cuando está previsto que realice su visita a China Popular, agregó Speakes.

El propio Reagan había confirmado a los periodistas que la programación de su viaje era revisada «en vista de la situación en el Congreso», que actualmente debate varias leyes de importancia para su administración.

Sus asesores «revisan y analizan actualmente la programación total de la gira», dijo Reagan en un breve diálogo con los periodistas, mientras posaba para fotografías con el presidente de Cabo Verde, Arístides Pereira.

Sus comentarios fueron seguidos por informaciones de fuentes de la Casa Blanca, en el sentido de que Reagan, se había decidido ya a cancelar su visita a Manila.

Israel: Shamir presentará mañana el nuevo Gobierno

El primer ministro israelí, Isaac Shamir, rechazó ayer una petición para aplazar la presentación de su Gobierno ante la «Kneset» (Parlamento) y reiteró que el suyo será, simplemente, «continuación» del de Menajem Beguin.

Seis diputados de la coalición, entre ellos cuatro liberales de la coalición de Gobierno «likud» que él encabeza, pidieron ayer a Shamir que intente nuevas conversaciomes con el Partido Laborista, en la oposición, para formar un gobierno de unidad nacional.

Shamir, según el viceprimer ministro, David Levy, presentará su gobierno el miércoles o el jueves próximos, aunque voten en su contra los seis diputados que presionan en favor de la unión con el laborismo.

Las conversaciones entre Shamir y el dirigente laborista Simon Peres, para formar un gobierno de unidad, fracasaron el pasado viernes en medio de mutuas acusaciones.

Si esos seis parlamentarios votan finalmente en contra de Shamir, el Gobierno de éste puede llegar a ser aprobado por sólo 56 de los 120 diputados de la «Kneset», aunque su coalición debiera darle un respaldo de 64.

OTAN niega la llegada de euromisiles a Europa

Altos funcinarios de la OTAN aseguraron ayer que los misiles norteamericanos «todavía» no han llegado a los cinco países europeos donde está previsto instalarlos.

Estas fuentes desmintieron así las informaciones aparecidas en la prensa alemana del fin de semana que asegurabn que los Pershing-2 y Misiles «Cruise», estaban llegando ya a Europa.

«Hasta ahora sólo se están preparando las bases que acogerán estos cohetes en Alemania, Reino Unido, Italia Bélgica y Holanda, pero todavía es pronto para el envío del material balístico», aseguró una fuente diplomática a preguntas de «Efe».

Las autoridades de la OTAN están sufriendo desde hace unas semanas una presión continua de parte de la opinión pública contraria a los cohetes, a medida que se hace cada vez más patente que la negociación de Ginebra está en un callejón sin salida.

Soviéticos y norteamericanos discuten desde hace casi dos años sobre la limitación o destrucción de los misiles atómicos de alcance medio, es decir, limitados a lo que antes se llamaba el «teatro europeo».

La OTAN (Organización del Tratado del Atlántico Norte) acordó el doce de diciembre de 1979 la llamada «doble decisión» para contrarrestar la creciente «amenaza» de los cohetes soviéticos (sobre todo de los modernos SS-20), con una primera fase de negociación para el desarme y otra de instalación de cohetes. Si a finales de 1983, no hay tal acuerdo de desarme, los aliados instalarán los 572 cohetes según esta decisión histórica, haciendo frente a los 350 «SS-20» actuales de Moscú.

Por paradojas históricas, fue el canciller alemán Helmut Schmidt quien impulsó la modernización de los cohetes en Europa y ahora es su partido, el socialdemócrata, quien se opone a la llegada de los misiles.

Para aclarar la situación, los medios próximos a la OTAN recuerdan que la instalación no se decidirá del día a la mañana, sino que será un largo proceso que empezó ya en lo relativo a la construcción de las bases, pero todavía sin llegar al capítulo de envío de los cohetes.

«No es necesaria ninguna reunión de ministros de la OTAN ni ninguna decisión más: con la doble decisión de 1979 es suficiente y se cumplirá el calendario», señalaron fuentes de la OTAN en el último consejo de ministros de Asuntos Exteriores de la OTAN en París.

La política de la OTAN es continuar con el programa que prevé la llegada de los primeros 13 Pershing-2 a Alemania y de los misiles «Cruise» (16 en Gran Bretaña y otros tanto en Italia, a finales de 1983 (sin mas detalles).

Entretanto se seguirá negociando en Ginebra y todavía se continuará aunque se instalen cohetes y aunque los soviéticos amenacen con romper la baraja.

La estrategia negociadora es utilizar el despliegue como un arma mas para convencer a Moscu de que ahora no sólo Estados Unidos puede luchar en una guerra atómica, sino que también los europeos podrán entrar en el juego y plantar cara a Moscú, lo que le cuesta digerir al Kremlin.

M.C.D. 2022

La OEA, caja de resonancia del conflicto fronterizo entre los Gobiernos de Managua y San José

Nicaragua responderá a las agresiones procedentes de Honduras y Costa Rica

Las tropas sandinistas pueden recibir en cualquier momento la orden de disparar a los contrarrevolucionarios en los territorios de Honduras y Costa Rica, lo que supondría una ampliación del conflicto militar nicaragüense a los países vecinos.

El jefe de las Fuerzas Armadas de Nicaragua, Humberto Ortega, durante la jornada de inscripción de jóvenes en el servicio militar, afirmó que hasta ahora el Ejército de este país ha respetado disparar al otro lado en la zona fronteriza.

No obstante, manifestó que si los gobiernos de Honduras y Costa Rica siguen apoyando a los antisandistas «vamos a repeler los ataques con todos los recursos a nuestro alcance, desde donde vengan».

«Si los contrarrevolucionarios nos disparan desde terrenos que no son fronteras, donde andan con sus morteros y artillería, así como helicópteros, allí vamos a operar», afirmó el jefe militar nicaragüense.

El jefe de las Fuerzas Armadas de Nicaragua aclaró que los sndinistas no van a perseguir a los «enemigos» en «la profundidad» de los territorios de Honduras y Costa Rica, pero sí admitió la posibilidad de que se desarrollen luchas cuerpo a cuerpo en un área de 500 metros de la línea divisoria «donde los contras se parapetan para atarcarnos»

Humberto Ortega explicó que Nicaragua responderá al fuego hasta el punto de donde provengan las agresiones contra este país, porque los soldados hondureños «permanentemente penetran al territorio nacional», apoyando las incursiones de los destacamaentos antigubernamentales.

El jefe del Ejército sandinista reiteró su opinión de que los Estados Unidos al tratar de revivir el Consejo de Defensa Centroamericano (CONDECA), quieren «darle forma jurídica» a la participación de los ejércitos de Honduras, El Salvador y Guatemala, con el fin de cumplir tres objetivos.

Honduras niega su ingerencia

El ministro de Asuntos Exteriores de Honduras, Edgardo Paz Barnica, negó ayer las acusaciones de que su país viola la frontera con Nicaragua, formuladas por el comandante Humberto Ortega, de la Junta sandinista.

En cambio acusó a Nicaragua de adiestrar a terroristas antihondureños, de interferir en los asuntos internos de otros países, y de entorpecer las gestiones de paz del Grupo de Contadora.

Preguntado por la agencia «Efe» sobre la contribución de España en el proceso de pacificación de Centroamérica, respondió que «debe tener una presencia más dinámica en respaldo de las democracias existentes en la región».

Paz Barnica se encuentra en Londres después de una gira por seis países europeos, y rechazó las acusaciones formuladas el sábado por Nicaragua de que «soldados hondureños violan permanentemente el territorio nicaragüense, y penetran en apoyo de grupos antisandinistas».

Explicó que «el Gobierno de Honduras no es responsable de las actividades descritas por el comandante Ortega y jamás se prestará a agredir a nadie. Es Honduras la que está siendo agredida por Nicaragua».

Paz Barnica responsabilizó del conflicto fronterizo a la presencia en Honduras de 50.000 refugiados, procedentes de El Salvador y Nicaragua, «cuyas actividades del Gobierno trata de controlar».

También aseguró que la situación actual es de «relativa distensión regional», y dijo a «Efe» que las relaciones entre su país y Nicaragua «han llegado a un momento difícil, de deterioro, pero si Nicaragua quiere la guerra, Honduras quiere la paz».

La OEA, caja de resonancia

La Organización de Estados Americanos, por medio de su consejo permanente, se convertirá desde hoy, en caja de resonancia de las protestas y diferencias entre Costa Rica y Nicaragua por los incidentes fronterizos del pasado miércoles.

El ministro de Asuntos Exteriores costarricense, Fernando Volio, será el encargado de presentar en la reunión extraordinaria de este organismo la nota de protesta por lo que el Gobierno de San José, considera «un caso muy serio que afecta a la soberanía, integridad territorial, seguridad y paz».

Es muy probable, según se anunció en la capital costarricense, que solicite en el foro de la «OEA» la formación de una fuerza de paz que garantice la integridad de sus fronteras.

Fernando Volio acude a Washington tras una intensa actividad diplomática exterior en la que han participado el propio ministro: el ministro de la Presidencia, Fernando Berrocal, que fue recibido en Caracas por el presidente venezolano, Luis Herrera Campins, y el titular de la seguridad pública, Angel Edmundo Solano, quien acudió a entrevistarse en Panamá con Ricardo de la Espriella.

Egipto: sigue el estado de excepción

El Parlamento egipcio renovó, a petición del Gobierno, la vigencia del Estado de urgencia decretado por el presidente Hosni Mubarak tras el asesinato de Anuar es Sadat, el seis de octubre de 1981.

La propuesta de renovación del estado de urgencia fue defendida ante la «Asamblea del Pueblo» (Parlamento) por el primer ministro, Fuad Mojiedin, y el del Interior, Hasan Abu Bacha, que resaltaron que esa ley especial que prohibe prácticamente toda actividad política pública sólo es aplicada «en caso de fuerza mayor».

Los quince diputados de la oposición, votaron en contra de la renovación del estado de urgencia. Los partidos legales de oposición ya se opusieron, el pasado año, a la prórroga de ese estado, lo que motivó la primera divergencia seria entre el presidente Mubarak y esos partidos tras un primer año de «conciliación mutua».

Kissinger: Líbano, una tragedia para Occidente

Líbano se ha convertido en una tragedia no sólo para Israel, sino para todo Occidente, pues es casi seguro que allí acabará instalándose un gobierno pro sirio, afirmó el exsecretario de Estado norteamericano Henry Kissinger.

En unas declaraciones al semanario germano-occidental «Der Spiegel», Kissinger aseguró que el Gobierno israelí cometió una torpeza al insistir en un acuerdo de paz con Líbano, lo que significaba inmiscuirse en los asuntos internos de ese país para colocar en Beirut un Gobierno favorable a sus intereses.

El político norteamericano se lamentó de que al final, murieron soldados judios y ese país, dijo, «nos involucró en los acontecimientos de la zona por lo que, en lugar de concentrarnos en la búsqueda de una solución para Cisjordania, tuvimos que ocuparnos de las negociaciones sobre Líbano».

Kissinger añadió que para él no hay otra solución posible que devolver a los árabes la parte poblada de Cisjordania, con excepción de Jerusalén, y eso es lo que Estados Unidos debía haber tratado de conseguir el año pasado en lugar de perder el tiempo en el Líbano.

El ex secretario de Estado explicó que tanto Moscú como Washington tienen que dar muestras de extraordinaria moderación en la zona, lo que significa que cada una de las dos superpotencias debe aceptar a la otra y tratarla como tal.

Finalmente Kissinger abogó por una «cumbre» entre el presidente norteamericano y el jefe del Estado soviético, aunque señaló que debe prepararse bien y llegarse a algún tipo de acuerdo de principio para evitar el riesgo de fracaso.

La derecha chilena se desdobla en tres frentes

La derecha política chilena ha tomado posiciones en por lo menos tres frentes, movimientos o partidos políticos el último del los cuales nació ayer. La postura de la derecha chilena se considera como una respuesta a la oposición al régimen militar del general Pinochet, que se ha agrupado en torno a dos multipartidarias.

Tras el derrocamiento del presidente Salvador Allende y después de 10 años de inactividad legal, lo que queda del Partido Nacional, representante de la derecha hasta 1973, se está organizando en movimientos o corrientes de opinión que, según los observadores, hace pensar, que por ahora, es remota la posibilidad que retorne como partido en un futuro cercano.

Una vez abierto el espacio político, con las protestas nacionales y el nombramiento como ministro del Interior de Sergio Onofre Jarpa, la oposición se organizó en dos bloques.

Nació primero la «Alianza Democrática» (AD) que reúne a democristianos, socialistas, socialdemócratas, radicales y un sector del ex Partido Nacional: Los derechistas republicanos, cuyos líderes son el ex presidente del Senado, Hugo Zepeda, el ex senador Armando Jaramillo y los ex diputados Julio Subercaseauz y Engelberto Frías.

Posteriormente nació el Movimiento Democrático Popular (MDP) que aglutina a comunistas, un sector del Partido Izquierda Cristiana (No integrado en AD) y un sector socialista (que tampoco ingreso en AD).

Por parte de quienes apoyan al Gobierno militar del general Augusto Pinochet, en su gran mayoría provenientes del ex-partido nacional, aparte de los»derechistas republicanos» en la oposición, se han formado, la Unión Democrática Independiente, presidida por el exministro del Interior de Pinochet, Sergio Fernández, y el recién nacido movimiento nacionalista de Chile, encabezado por el director del Diario de Gobierno, «La Nación», Alvaro Puga, y el ex jefe de prensa de Pinochet, Federico Willokgbhy.

Están en formación, segun se asegura en los círculos políticos por lo menos otros dos movimientos o partidos con personalidades procedentes del antiguo Partido Nacional.

Uno de estos movimientos nacería bajo el liderazgo del ex senador y ex-embajador en Perú, Francisco Bulines Sanfuentes.

Finalmente, otro de ex nacionales está en conversaciones con grupos escindidos de la Democracia Cristiana entre los que se cuentan los ex ministros del Frei, William Thayer, y Juan de Dios Carmona, este último, exembajador en España del Gobierno militar. A este grupo se adherirían ex parlamentarios de la democracia radical con el objeto de formar un nuevo partido o movimiento político.

Ultimátum sindical al Gobierno

Hoy puede haber huelga general en Argentina

Las dos centrales obreras argentinas, de orientación peronista, han dado una última oportunidad al régimen militar cuando faltan sólo 24 horas para una paralización total del país.

Ambas centrales sindicales han señalado que analizarán la última oferta gubernamental para evitar la huelga nacional, prevista para hoy.

El pasado viernes, el régimen castrense hizo llegar su propuesta a los líderes laborales, haciéndoles ver la dramática situación económica por la que atraviesa el país.

Después de siete años, los sindicalistas han aprovechado la coyuntura externa e interna para presionar a las actuales autoridades, posiblemente con la intención de obtener ventajas en las elecciones generales previstas para el 30 de octubre.

El Gobierno que encabeza el general Reynaldo Bignone, se encuentra cercado por una situación interna «caliente» y, en lo externo, por una deuda exterior cercana a los 30.000 millones de dólares cuya renegociación ha estado bloqueada por la justicia.

Para los dirigentes sindicales, la última oferta gubernamental es «insuficiente», y mientras, las presiones de la Banca extranjera hacen tambalear el futuro del país.

La medida de fuerza acordada por los sindicatos para hoy no solo obedece al drama económico que afronta los casi 29 millones de argentinos, sino al deterioro del régimen militar experimentado en los últimos años, particularmente después de la derrota de Las Malvinas frente a Gran Bretaña.

M.C.D. 2022

Maradona: «Los árbitros, culpables de la violencia»

Barcelona. (Europa Press).— Diego Armando Maradona manifestó en rueda de prensa que «perdono a Goicoechea, aunque no es ningún santo jugando a fútbol». «Igual que el lesionado ha sido Maradona hubiera podido ser cualquier otro jugador».

Una nube de fotógrafos y gran número de periodistas literarios acudieron a la rueda de prensa del futbolista lesionado, la primera tras su lesión.

Sobre la violencia en el fútbol español, Maradona dijo que «ahora que estoy lesionado y no estaré durante un tiempo en los campos de fútbol puedo hablar abiertamente, aunque ya dije siempre que la culpa no es de los jugadores, sino de un señor que hay en el campo. Hay jugadores que usan la violencia porque nadie les dice nada».

Añadió que más que pensar en otros o sentir aversión contra alguien, él sólo está pendiente de su lesión, que le deja varios meses sin poder jugar.

El Bilbao y Goicoechea

Maradona recordó las afirmaciones de que su lesión ha sido más comentada por el dinero que él cuesta al Barcelona. «Sin embargo, añadió, si este dejarme a mi fuera del campo durante un tiempo sirve para hacer un bien al fútbol español, lo asumo, pero ya se ha visto como una semana después de mi lesión siguió la violencia en los campos».

Goicoechea fue sacado a hombros por hinchas del Bilbao, lo que le parece ilógico a Maradona, quien pidió la colaboración de todos para erradicar la violencia en los campos de fútbol, diciendo que cuando se produzca una patada la gente debería silbar, no aplaudir.

Refiriéndose a la nota de los jugadores del Atlético de Bilbao, defendiendo a Goicoechea y diciendo que algunos jugadores del Barcelona como Migueli hacen también muchas faltas, Maradona dijo: «Defender a compañeros es muy lindo, pero que tengan la seguridad de que si Migueli rompe la pierna a uno yo no lo voy a sacar a hombros».

Se dio cuenta de inmediato

Maradona afirma que se dio cuenta de inmediato de la gravedad de la lesión. El primero que vino a ayudarme fue Migueli y me preguntó si podía seguir. Le dije inmediatamente que no, que me habían roto todo».

«Cuando supe que iba a estar cuatro meses al menos alejado del campo lo pase mal y lloré mucho», añadió.

«El primer pensamiento, que tuve cuando volví a tener conciencia tras la operación fue preguntar lo que había pasado y luego pensé de inmediato en la vuelta a los campos. A mí lo que más me gusta es el fútbol. Por ello mi paciencia no se agota. Esta terminará cuando yo abandone el fútbol. Y yo hasta que no me echen no me voy».

Actualidad del Barcelona

En el partido de ayer el Barça acusó la ausencia de Maradona. Sobre ello el jugador dijo que «El equipo se tiene que acostumbrar a jugar sin Diego. Es una cosa muy simple, yo no creo que ningún jugador sea tan imprescindible»-. Luego dijo que «confío en mis compañeros, y no me cabe duda que pueden lograr el liderazgo sin mí».

Cuando se le recordó su hepatitis y ahora la lesión, Maradona, dijo: «siempre que se me hablan de estas cosas me acuerdo de Quini, que decía que el Barça es un equipo con tan mala suerte que si un día se le ocurría poner un circo le crecerían los enanos».

Lo que quería Goicoechea

Maradona dijo que Goicoechea manifestó que quería hacerle «Fau», pero no causarle la lesión producida.

Los 18 partidos de sanción a Goicoechea fueron valorados así: «No soy yo quien debe juzgarlo. Evidentemente, Goicoechea no es ningún santo jugando a fútbol, y si los que juzgan esto le pusieron 18 partidos fue por la patada tremenda, pero ellos sabrán si es lo que corresponde».

Tras recordar que «Jiménez Madrid (el árbitro) parece que no se dio cuenta de la patada», ya que en su informe la consideró fortuita, Maradona declaró que «sólo he visto una vez el video y fue cuando aún estaba bajo los efectos de la anestesia. Sin embargo, no lo quiero ver más. En primer lugar porque he perdonado a Goicoechea, y además porque aunque lo vea quince veces no soluciono nada».

Sale hoy de la clínica

Tras señalar que la AFE debe jugar un importante papel en la defensa de los jugadores, Maradona anunció que hoy mismo saldrá de la clínica «Asepeyo», donde se encuentra internado.

Boyer regresó de Estados Unidos

La economía mundial, en manos de Reagan

(viene de la primera página)

Boyer se refirió a las tesis de algunos expertos, según las cuales la contención del déficit público norteamericano sólo será posible si la administración Reagan sube los impuestos, igual que han hecho ya gobiernos como el británico.

Frente a ello, el ministro citó la opinión de los dirigentes de Estados Unidos, quienes aseguran que el déficit de su país se reducirá como consecuencia de la propia recuperación, porque es coyuntural y no estructural.

Ayudas políticas

A preguntas de los periodistas, Miguel Boyer señaló que en el Banco Mundial y en el Fondo Monetario Internacional hay una gran resistencia a consentir que las ayudas financieras a países en dificultades se conviertan en un instrumento de presión política.

Precisamente por ello, el comité interino de ambos organismos se ha negado a reducir los fondos y las posibilidades de acceso a los recursos del Banco Mundial, cuestiones auspiciadas por Estados Unidos, según Boyer, si se recortan las ayudas financieras del banco, los países, para cubrir sus necesidades, habrán de recurrir también a acuerdos bilaterales, que hipotecarían más su imagen de maniobra política.

El ministro de Economía destacó el ambiente de cierto optimismo que ha rodeado las asambleas, optimismo con reservas por las dudas que existen de que Estados Unidos contribuya más a la recuperación. Asimismo, dijo que la delegación española asistió a las reuniones sin ánimo de apremiar ayudas, y con el único propósito de participar en las discusiones sobre asuntos de carácter general.

ROGAD A DIOS EN CARIDAD POR EL ALMA DE

† D.ª Caridad Ramón Llorens

Que falleció en Palma, el día 3 de octubre de 1983, habiendo recibido los Santos Sacramentos y la Bendición Apostólica.

E. P. D.

Sus afligidos: sobrinos, sobrinos políticos, ahijados, presentes y ausentes, al participar a sus amistades tan dolorosa pérdida, les ruegan la tengan presente en sus oraciones y se sirvan asistir al funeral que se celebrará hoy, día 4, a las diez y nueve horas, en la iglesia parroquial de San Jaime, por todo lo cual les quedarán sumamente agradecidos.

El Excmo. y Rvdmo. Sr. Obispo de esta Diócesis se ha dignado conceder indulgencias en la forma acostumbrada.

ROGAD A DIOS EN CARIDAD POR EL ALMA DE

† Dª. Antonia Buades Crespí

(VDA. DE MOLINA)

Que falleció ayer en Palma habiendo recibido los Santos Sacramentos y la Bendición Apostólica.

E. P. D.

Su afligida hermana: Catalina (Vda. de Pujol); hermana política: Francisca Salom; ahijados: Jaime Buades y Antonia Pujol; sobrinos: Catalina, Mª del Carmen y Mª de los Angeles; sobrinos políticos: José Merchán, Francisco Ramis y Juan Molina; primos y demás familiares al participar a sus amistades tan dolorosa pérdida, les ruegan la tengan presente en sus oraciones y se sirvan asistir al funeral que tendrá lugar hoy martes día 4 a las 20 h. en la iglesia parroquial de San Jaime por todo lo cual les quedarán sumamente agradecidos.

Casa mortuoria Hermanas Carmelitas, calle Obispo nº 5.

No se invita particularmente.

El Excmo. y Rvdmo. Sr. Obispo de esta Diócesis, se ha dignado conceder indulgencias en la forma acostumbrada.

M.C.D. 2022

Deportes

¡¡VERGONZOSO!!

Cuando el Mallorca había conseguido su primer triunfo en la Liga, Franco Martínez quiso privar al equipo local de la consabida alegría, regalando un penalty al Sevilla, en el minuto 92, lo que ocasionaba otro empate.

La reacción del público constituyó un triste espectáculo.

Vergonzosa la decisión arbitral, tomada desde una distancia de 29 metros por lo que lo era imposible haber visto una mano previa de Juan Alvarez y si existió o no derribo.

Vergonzosa la actitud de un sector de público.

Una vergüenza que explican muy bien los dos fotografías.

Partido Mallorca-Sevilla. Reportaje Gráfico de COSME VIVES

M.C.D. 2022

Tercera División

Anormalidad en algunos campos

Comentario

Gabriel Genovart

Pasó a mejor vida la quinta jornada, tercerdivisionaria, con resultados dispares en cuanto a la importancia que reunía para quienes actuaban favorecidos por el factor ambiental, sobresaliendo eso sí, (que es lo más importante), contagiosa deportividad, que ojalá perdure hasta el final de la competición, todo al revés, de lo que al parecer empieza a ser «protagonizada a todos los niveles» en 1ª División.

Triunfos lógicos y del todo esperados, por parte del Constancia, en medio de fuerte oposición, a cargo del inquilino de S'Estañol, circunstancia idéntica que imperó en Mahón, donde el confiado anfitrión Sporting, se las vió y deseó para abatir al siempre peligroso representante de San Antonio Abad.

Aplastantes victorias tanto del Manacor como Ses Selines, Calviá y Ferrerías, ya que poca fue la estrategia que plantearon para evitarlo, Alayor, Ses Selines, Binisalem y Porto Cristo, respectivamente, llamando por encima de todo, la atención, esa nueva victoria del modesto Ferrerías, que obligación tendremos de ir aireando, esa magnífica trayectoria triunfal que viene realizando.

Sosiego en Muro ante un Artá conformista al cien por cien, y aburrimiento total en Santanyí, donde el Xilvar consiguió aprovecharse para borrar un negativo que mucho le molestaba.

A pesar del hálito de desmoralización que flotó sobre el ambiente del campo «porrerí», por juego y méritos añadidos, el cuadro de Zubieta consiguió la primera victoria ante un Felanitx que dista una barbaridad de aquel legendario equipo que tanto maravilló. Como remate final, volver a hacer hincapié, en la injusta igualada surgida en el Estadio Balear, ya que de todas todas, bien merecedor fue, el cuadro blanquiazul, de anotarse amplia y merecida victoria ya que pocos méritos acumuló, el rival mallorquinista, para arañar un positivo que en ningún momento se mereció.

Porreras, 3 - Felanitx, 1

Gabriel Genovart

Cuando el colegiado Martín Franco, señaló falta máxima contra el Felanitx, totalmente legal, un halito de incertidumbre empezó a flotar sobre el entorno del campo municipal «porrerí». En otras circunstancias, tal «motivo» hubiera representado jolgorio al por mayor, sin embargo «flotaba sobre el ambiente» de que continuara el mal fario, en cuando a «materializar» tan facilona jugada. Y tal como se presentía, Prados, de forma incomprensible, volvió a fallar ante el total desanimo de los muchos aficionados presentes en el recinto, y lo que es pero aún, originando con ello, desmoralización total al resto de compañeros, que por espacio de algunos minutos, no supieron reaccionar como era obligado.

Afortunadamente, tal evento, duró menos de lo esperado, y todos a una, vibrando al unísono del amor propio que les consumía, los jugadores de la localidad, haciendo honor a las siglas que lucían en las «zamaras» no solamente «vibraron» sinó que pusieron cerco al fielato de Adrover en busca de nivelar, el fatídico tanto que unos minutos antes había conseguido Martín Rial, y vaya si lo consiguieron, ya que en medio del lógico júbilo Servera se encargaba de impartir tranquilidad. Poco después, Aparicio acierta a ceder a Servera, éste sin titubear centra sobre el portal acudiendo oportuno Prados, que de certero testarazo, alojó la bolita al fondo del portal, gol remachado con otro antológico a cargo de Golobardas quien supo aprovechar con harta tranquilidad medida centro en saque de esquina, de Prados, para consolidar un resultado a todas luces más que justo ante un Felanitx que no es ni sombra del que siempre maravilló.

Tarjetas amarilla para Peregrín y Torrado, por parte del trencilla Martín Franco, cuya labor fue continuamente protestada.

Porreras: Magaña, Sorell, Inarejos, Golobardas, Peregrín, Obrador, Alvaro, Servera, Prados (Ramón), Torrado y Campins (Aparicio).

Felanitx: Adrover, Zamorano, Vicens, Pérez, Oliva, Mestres, Mut, Covas (M. Angel). Nadal, Rial y Bauzá.

Calviá, 4 - Binisalem, 1

Dos equipos, inmersos en categoría tercerdivisionaria, no consiguieron llamar la atención de los escasos aficionados que se dieron cita en las instalaciones del campo municipal de Calviá, ya que fueron tantas las equivocaciones y pocas ganas de porfiar, que el aburrimiento no cesó hasta que el colegiado señaló el silbido final. Un detalle que obligado es destacar: La notoria deportividad del cuadro visitante a pesar del fuerte palizón que obligado se veía a encajar, como igualmente la misma que hizo gala el cuadro local. Dicho cuanto antecede, solo resta dejar constancia de los goles conseguidos, ya que de lo demás, más vale extender un velo oportuno, ya que poco dió de sí, la actuación mancomunada de los dos eventuales contendientes.

A cargo de Mateo (dos), García y Tomás, fueron los goles del cuadro local, salvando el honor Vallés II, aprovechando incomprensible fallo de la cobertura calvianense.

Arbitraje a tono con lo que sucedía sobre el rectángulo del colegiado Huedo Martínez, quien mostró tarjetas amarillas a Mateo y Garcia.

CALVIA: Tony, Quico, Erich, Nico, García, Tomás, Kubalita, Tito (Domínguez), Roca, Mercé y González (Alzamora).

BINISALEM: Abrines, Masip, Salom, Vallés I, Terrasa, Pascual I, Pons, Ramis, Vallés II, Pascual II y Rosselló.

Fereries, 4 Porto Cristo, 0

En medio de júbilo indescriptible, el equipo ferrierense obsequió a su fiel «parroquia» con actuación antológica que mucho tardará en ser olvidada, recogiendo como premio nunca tan merecido, rotundo triunfo sobre el rival mallorquín, que poco pudo, por mucho que lo intento, evitar lo irremediable.

Y que conste que los prolegomenos no fueron ni por aproximación proclives para que la masa innumerable que abarrotaba el recinto, respirara a fondo ante las evoluciones de su equipo, ya que fue incordiosa la planificación del Porto Cristo, que evitaba por encima de todo, que su portal fuera mancillado.

Tal circunstancia duró hasta el mismo instante en que Tiago, acertó a resolver un barullo originado ante el portal rival, tanto que minutos después aumentó, Goñalons, al cabecear impecablemente al fondo del marco defendido por Vives.

La segunda parte, de absoluto dominio del equipo ferrierense, sirvió para encandilar a sus enfervorizados incondicionales, que corearon jubilosamente los otros dos tantos logrados por Lasa y de nuevo Goñalons.

Arbitraje a tono con el envite de Trilla. Tarjeta amarilla para Mut.

PORTO-CRISTO: Vives I, Sanceloni, Munar, Barceló (Vives II) Forteza, Luis, Lobato, Bover (Mondéjar), Sans, Mut y Barceló II.

FERRERIES: Mir, Febrer, Biel, Tiá, Meliá, Lasa, Canario, Bénejam, (Carretero), Goñalons, Fiol y Tiago.

Santanyí, 1 - Xilvar, 1

Encuentro soso y aburrido que al decir de testigos presenciales, no pasará al historial del Club, por su perfección. Dos equipos similares en potencialidad, igualmente se emparejaron en cuanto a roces de antideportividad, sin que el colegiado fuera capaz de cortar por lo sano, como está establecido.

Dos tantos, conseguidos en la primera mitad, el primero por el Xilvar con consiguiente igualada pocos minutos después, fue el único aliciente del aburrido envite, que dejó insatisfecho a la escasa parroquia que cita se dio en el moderno recinto municipal.

Por parte del Xilvar quien inauguró el marcador fue Ferriol, correspondiendo a Vidal, culminar jugada enteramente personal que finalizó batiendo la meta rival.

Arbitraje irregular del colegiado González Hernández y equipos formados así:

XILVAR: Martínez, Pons, Nico, Serra, Martín, Pol, Crespí, Mateu, Seguí, Víctor y Ferriol.

SANTANYI: Martínez, Pons, Ballester, Roig, Barceló, Adrover, Nadal, Alcaraz (Santy) Albertí, Amengual y Vidal.

Murense, 2 - Artá, 0

El Murense con más voluntad que acierto venció al Artá por dos goles a cero, en un partido disputado con nervio pero sin dureza ni marrullerías.

Arbitro de la contienda fué el colegiado señor Doménech, ayudado en las bandas por los señores Munar y Amengual. Su labor fué buena, pero creo yo que después de lo de Goiko-Maradona, este hombre vino a no perdonar ni una, así le vimos rigurosísimo en el penalty tocado al Artá y otro que tal en la expulsión de Ferrer que aunque merecida hemos visto por estos campos de Dios otras acciones más merecedoras sin que el trencilla se diera por entendido. También hubo tarjeta para Agustín, Rodríguez y Planas.

A sus órdenes los equipos presentaron las siguientes alineaciones:

Murense: Jerónimo, Salvá, Pedrito, Forteza, Sacarés, Chuti, Moranta, Nuviola, Maura, (Femenias), Roldán, (Sito) y Ramón.

Artá: José María, Suárez, Maimó, Santa, Rodríguez, Planas, Russo, Ferrer, Mira, Mascaró, (Amer) y Agustín.

Goles: minuto 40, Santa derriba a Moranta y el árbitro toca penalty, el mismo jugador lo traduce en el primer gol de la tarde. 1-0.

El partido: Uno no comprende como marchando el equipo imbatido y en cabeza, el público se retrae, será la tele-video o el Mallorca los culpables. Lo cierto es, que pocas temporadas habíamos visto tan pocos espectadores. Y ni el presidente, ni directiva, ni tampoco el equipo en sí se merecen este desaire.

Jugado con fuerte calor, el partido no ha sido de los que hacen historia, unos primeros minutos balbuceantes, del equipo local, con una defensa nerviosa e insegura, se impuso después pasando a dominar la contienda toda la tarde, pero, sin que sus delanteros lograran mojar, mostrándose muy remisos a tirar a puerta. Maura un gran jugador que da la sensaci6n de no estar aún en sus totalidad de facultades. Chuti tuvo momentos de inspiración y creó cosas buenas, esperamos bastante más de Chuti, que aún siendo de los menos malos parece tener clase y condiciones para deleitar a la concurrencia. Uno que sigue estando como un jabato, es Pedrito como en sus mejores tiempos y más aún teniendo en cuenta que este jugador ha sido muy castigado por las lesiones y Ramón y Nuviola el primero logró un estupendo gol, reunen condiciones para conseguir un fútbol mejor y unos resultados más en consonancia.

Del Artá hay que hablar del milagro Rodríguez, que sigue estando como un jabato, Rodríguez a nuestro entender fué el mejor hombre de su equipo, jugando en la posición que juega, Rodríguez seguirá siendo el mismo que conocíamos.

La tarjeta mostrada a Ferrer fué a causa de un patadón a Roldán a pelota pasada y el árbitro «molt miraprim» le enseñó la cartulina roja.

Badia Cala Millor, 3 Ses Salines, 0

(M. (M. SANCHO)

Numerosa presencia de aficionados en una tarde soleada y alta temperatura para presenciar la clara victoria local, por 3 a 0, frente a Ses Salines cuya primera mitad terminó con un 2 a 0.

Arbitró el Sr. Lucio Rodríguez, pésimamente y con continuos errores, perjudicando a ambos conjuntos y terminando por poner nerviosos a los jugadores en el último tercio de la segunda parte en un encuentro jugado con deportividad por ambas partes.

Sancionó con un penalty, que significó el primer gol local, más que riguroso y dejó de señalar, seis minutos después, uno de clarísimo también en el área visitante.

BADIA DE CALA MILLOR: Pascual, Pedro, Gayá, Munar (Bielet), Duró, Onofre, Mesquida, Llull, Badia (Sansó), Artabe y Jaime.

SES SALINES: Vidal, Servera, Vicens, Galmés, Oliver, Bonet, Juliá (Rosselló I), Rosselló II, Adrover (Rigo), Leo y Nadal.

Tarjeta amarilla para Llull.

Goles: 1-0. Min. 30. Pedro entra con fuerza en el área, le sale al paso un defensor, tropiezan y don Lucio sanciona a Ses Salines con penalty que el mismo Pedro transforma.

2-0. Min. 36. Dentro del área, Jaime es zancadilleado claramente y don Lucio pita falta sobre la misma línea. Bota la infracción Mesquida con un fuerte trallazo, no puede blocar Vidal y Onofre, atento, impulsa la pelota en la red visitante.

3-0. Min. 68. Sansó de fuerte disparo pone el marcador definitivo.

Clara victoria local que ha dominado en todo momento mostrando su superioridad técnica y su buena puesta a punto física sobre Ses Salines cuyos hombres han luchado mucho, eso sí, con gran pundonor y sudando la camiseta aunque faltos de técnica.

S. Mahonés, 2 - Portmany, 1

No convenció en absoluto, el arbitraje de Coll Homar, falto de autoridad y reflejos necesarios para responsabilizarse de encuentro de tanta responsabilidad, permitiendo toda clase de argucias, a cargo de los dos equipos sin sancionar en absoluto ninguna irregularidad.

Portmany: Vega, Bartolo (Parra), Salvador, Angel, Carriqui, Miguelín, Emilio, Miguelito, Prous, Javier (José) y Aurelio.

S. Mahonés: Ignacio, Delgado, Pazos, Nofre, Rivera, Clavijo (Raul), Huete, Toto, Luís, Astol y Doblas.

Goles

Minuto 54: sorprendente disparo de Doblas que entra como una exhalación al fondo del portal de Vega. 1 a 0.

Minuto 61: Falta máxima contra el marco visitante. Botada por Luís, significa el 2 a 0.

Minuto 73: Contraataque ibicenco, culminando por José que conseguía materializar el gol del honor, 2 a 1.

M.C.D. 2022

Fútbol Regional

Atisbos de antideportividad

Gabriel Genovart

Regional Preferente

Continúa en solitario detentando la cabeza de la clasificación, el Alaró, tras su claro triunfo logrado fretn frente al Petra, aunque para los efectos, perseguido muy celosamente por un «quinteto», formado por Cade-Paguera, Escolar, R. la Victoria y Montuiri, vencedores el primero y el último del Rotlet y Cultural, mientras entablaban dél todo inesperadamente, Escolar y Rtvº la Victoria, ante Ca'n Picafort y Esporlas, respectivamente.

Aparece en solitario con seis puntos, el Cardesar, tras su «proeza» realizada frente al Andraitx, demasiado exagerada dada la diferencia de potencialidad que acumulan ambos rivales, sin embargo así se le sorprendió al cuadro de Tony Creus, que cuando quiso darse cuenta, el Cardesar era poco menos que inabordable.

Otro resultado sorpresa, surgió en Pollensa, donde el cuadro titular apabulló de lo lindo a un Campos, que versiones de mucho fiar, lo presentaban como uno de los «invencibles» del Grupo.

Fraternal rivalidad, en Llucmayor, con dos equipos idos a menos, que mucho tendrán que apretar el acelerador, para situarse en posiciones que auguren algo de ilusión, exactamente tal como ocurrió en Buñola, donde el cuadro titular de nuevo volvió a las andadas, dejándose arañar un positivo por el Llosetense, circunstancia que ya empieza a preocupar.

A muchos equipos de esta categoría, se les va cualquier sistema de juego como a los «paletos de antaño», que se les escapaban los trenes. Muchos equipos (hemos oído), están sin sistemas de juego, que es lo que justamente no ocurría la temporada pasada, por ello, necesidad habrá, para quienes aspiren a segura clasificación, promocionista, que empiecen a practicarlos, ya que la incógnita perdurará hasta el último tercio de la competición. Y en este apartado incluimos al Andraitx, España, Campos, etc., etc.

Primera Regional

La «movida» se está organizando en esta categoría. Hace falta solamente que se originen resultados favorables de propio ambiente para que exista obligación de «trastocar» la totalidad de la Tabla de la verdad, ya que a excepción del Sant Jordi y Alquería, dos de los más regulares hasta la fecha, el resto peca de absoluta irregularidad. Ciñémonos en lo ocurrido entre Atco. Rafal y Son Roca, como igualmente entre La Real y Algaidam eso solo por mencionar a quienes arráncaban favoritos, por ello, volvemos a repetir, que por lo menos en esta primera vuelta de «tanteo», las cosas tardarán en aclararse.

Mención aparte a la victoria del Soledad, y de forma especial, a lo que le está ocurriendo al Son Cotoneret, impensable hace unas fechas y que por si solo, enturbia el limpio historial que siempre detentó. Recuperación del Sóller, con victoria abultada frente a Independiente, y sorpresa al por mayor en cuanto al Juve, como asimismo por lo que se refiere al Molinar.

Segunda Regional

El que pega primero, pues eso, y mientras no se demuestre lo contrario, no hay quien le «moje la oreja» al Santa Ponsa, vencedor de forma positiva en el mismísimo Puigpuñent, lo que le vale ocupar en solitario el liderato de la clasificación, aunque para los efectos no hay que perder de vista al Son Sardina (con un partido menos disputado), que igualmente mantiene victoriosamente la imbatibilidad, refrendada en la épica actuación que le valió salir del rectángulo del Brasilia, abrumador vencedor.

Sigue a codo, Sant Bernad, Marratxí, Puigpuñent, Cas Concos y Cafetín, vencedor este último del Plá de Na Tessa, resultando muy meritoria la victoria del Atco. Vivero que a pesar de haber sufrido dos expulsiones, batió claramente al Lloret.

San Cayetano, brillante vencedor positivo del Barcelona Atco.

Tercera regional

Segunda jornada con resultados totalmente irregulares, tal como indica los tríunfos positivos del Ferriolense en Sóller, del Santa Eugenia en el «feudo» del Santa Eulalia y del Cala Dor en Palma, como asímismo las tablas del Sporting Sóller en S'Horta. El resto, de absoluta normalidad.

Liga Nacional juvenil

Jornada jubilosa para tres equipos de los cinco que incluye el archipiélago, ya que tanto el Cide como Atco. Ciudadela, resolvieron sus compromisos con el logro del total de la puntuación.

Donde saltó la «bomba» de muchos magatones, fue en el rectángulo del Barcelona Atco., cuyo equipo anfitrión, no pudo impedir que el valeroso San Cayetano le dejara con un palmo de narices, justo castigo a la mala nota que la pasada jornada protagonizaron en el rectángulo lasaliano, equipo éste, que poco propicio le resultó, el viaje al recinto del Damm. Nuevo tropiezo mallorquinista ante un Sabadell, que avant-matx, ya vaticinamos resultaría dificilísimo, y victoria por los pelos del Ciudadela ante el Figueras catalán.

Primera regional juvenil

Ramón Llull y Olímpic de Manacor, siguen marcando la pauta, tras sus victoriosos resultados logrados ante Relojería Calvo y Pollensa, perseguidos eso si, por Cide B, brillante vencedor del Mallorca y por Patronato, que del todo incomprensiblemente se dejó arañar un positivo por el «capdeperi» Escolar.

No pudo el Genovés, sortear el escollo de Alcudia, aunque para los efectos la derrota fue del todo honrosa, mientras que en Las Viviendas, la suerte se alío con el Santañy que consiguió salir indemne del rectángulo de juego.

Foto: PASCUAL

Liga Nacional Juvenil

Cide, 3 - Turó de la Peira, 1

Mañana calurosa impropia de estas alturas, y a pesar de ello, bastante público el que se congregó, en las instalaciones futbolísticas del Centro Internacional de Educación.

No tuvo muchas complicaciones el colegiado Paredes, para llevar a buen término, la labor encomendada, siendo perfectamente ayudado en las bandas, por Navio y Munar.

CIDE: Agustín, Epi, Sals, Sastre, Amengual (Luis), Manolo, Carrió, Comas, Oviedo (Alomar). Campos y Xamena.

TURO DE LA PEIRA: Martín, Morales (Pérez), Alfredo, Molijs, Gimeno, Planas, Salamanca, Luis I. Morera, Luis II, y Corrales.

Cuando el «chavea» Oviedo (de casta le viene al galgo), consiguió materializar el primer gol aprovechando certero servicio de Xamena, un alito de esperanza empezó a flitar sobre el entorno del recinto de juego, aumentada si cabe cuando al filo de la media hora Luis, sin apenas haber entrado en pleno calentamiento, conseguía remachar el tanteo, mientras que el rival barcelonés, luchaba eso sí, dentro de la máxima deportividad para evitar el cataclismo que se le venía encima.

Ya metidos en la segunda parte, de nuevo Luis dejaba su rúbrica con la consecución del tercer gol, tanteo acortado a poco para finalizar al lograr de fuerte disparo Corrales, salvar el honor catalán.

Barcelona Atco., 0 San Cayetano, 1

Los «carteles» anunciaban emotivo mano a mano, entre dos matadores, de indudable tronio. Carlos Rexac y Juan Cifre, (tanto monta) iban a despachar en el espacio de ochenta minutos, dos puntos de indudable valor, dos puntos que según cual fuera el destino en que se inclinaban, podían muy bien causar sensación.

Y que conste que nada fue debido a la casualidad. La flauta en esta ocasión, brilló por su ausencia, ya que el auténtico director que serenamente dirigía el concierto futbolístico desde su atalaya en forma de «foso consiguiente», fue Juan Cifre, quien intuyendo por donde podían llegar los tiros, planteó táctica adecuada y primordial, única forma de dejar «chasqueada» a la parroquia azulgrana y como no, a su confiado y engreído preparador.

Y tal como se presentía, y en medio de un silencio impresionante, apenas iniciada la segunda mitad, Cifre ordenó ataque a rebato, orden escrupulosamente obedecida por sus lebreles, quien en forma de Girbent, tras controlar el esférico, emprendió larga galopada, para culminar sirviendo en bandeja hacia la demarcación de Villabrille, que de forma sensacional, cabeceó al fondo del portal del confiado Abadal, y nada digamos del resto de compañeros que cuando quisieron les fue totalmente imposible contrarrestar el juego hilvanado y viril, que desarrollaba su víctima propiciatoria, mucho antes de que el trencilla Vallés, hiciera sonar el silbido inicial.

San Cayetano: Crespí, Munar, Flexas (Vidal), Coll, Massip, Tato Ferrer, Andújar (Pocoví), Tofol Reus, Villabride, Girbent y Serra.

Barcelona Atco.: Abadal, Romero, Hidlago, Sanz, Guzmán Amor (Campubrí), Mulero, Botella, Roura, Ferrer y Ramón (López).

Damm, 3 - La Salle, 0

Inconcebible lo que le sucede a La Salle este año. Porque los «Quique-boys», practican un fútbol bonito, juegan con soltura y crean situaciones de gol. Pero a la hora de meter la bola en el portal ajeno, la pelota les dice que «nanay», que ella no besa ni a la de tres, las mallas enemigas; que lo máximo que de su redondez se puede esperar es que se estrelle contra los postes adversos. Y el pasado domingo, contra el Damm, esta circunstancia se dio hasta en cinco ocasiones, amén de otras tres en que, a portero batido, la defensa «cervecera» conjuró el peligro «in extremis», y del gol que Lara anuló a Frau, por una posición más que discutible.

Si contabilizamos todo, tendremos un balance harto elocuente que nos dará como resultado, la repetición, hasta la enésima, del mal fario que hogaño pesa sobre las huestes blanquiazules. Porque La Salle, aunque cueste creerlo, controló por espacio de setenta minutos largos, su partido contra el Damm, y en los otros diez restantes entre la inspiración de los locales y alguna que otra deficiencia lasaliana, porque todo hay que decirlo, se concretó este 3-0 rotundo e inmerecido, que por mediación de Albert y Toribio (2), llegó en los minutos 48, 52 y 54 de juego.

Arbitró Lara. En líneas generales, bien. Salvo el lunar del gol que anuló a Frau, todo lo demás le salió redondo.

DAMM C.F.— García, Vázquez, Bayo, Rodri, Francisco, González, Toribio, Quesada, Colado, Jorge y Albert.

S. D. LA SALLE.— Sastre, Javi, Andrés, Isidro, Bestard, Bennasar, Vich, Barceló, Frau, Moll y Carrasco. (Salvador y Teruel).

Mallorca, 0 - Sabadell, 1

Que el fútbol no es una matemática exacta, lo saben ya, hasta los estudiantes parvularios. Y esto fue lo que más o menos sucedió en la mañana dominical en el Rafael Puelles, donde el Mallorca, tras unos inicios que merecían lógica rentabilidad, no pudo impedir que una vez más, luchando contra los imponderables, fuera derrotado por un Sabadell, más ducho para estos menesteres, y que tras la consecución del único gol, fruto de jugada personal de Montseré, el resto, se limitó, a contrarrestar los balbuceantes contragolpes mallorquinistas que poco le inquietaron para regresar a sus lares con el total de la puntuación.

Fueron electrizantes los primeros compases de este envite tanto prometía, ya que flotaba sobre el ambiente, el positivo arrancado por el cuadro mallorquinista, en la jornada anterior, sin embargo, no pudo ser otra vez más, y de esta guisa, todo el castillo de ilusiones se fue por los suelos aunque a fuer de sinceridad, no fueron merecedores los pupilos de Pepe Dolz, de libar la hiel del infortunio, aunque con un poco o mucho de perseverancia conseguirán salir de este eventual atolladero, que del todo injustamente se ven inmersos.

Arbitraje de Sastre, buena labor, tarjetas amarillas, a Sanz, Molina, Fonsere y Rotger.

Mallorca: Gregorio, Cruces, Rotger (Simó), Monserrat, Sanz, Fiol, Mora, Bauzá, (Garau), Molina, Blázquez y Ordinas.

Sabadell: Cuadrado, Aguilera, Romero, Folch, Romero, Folch, González, Moreno, Besonias, Alfonso, Romero (Moratalla), Sanz y Fonseré.

M.C.D. 2022

Fútbol sala

En cabeza se mantienen los mismos

Pocas novedades nos ha dado esta quinta jornada, si exceptuamos las goleadas de Gaggia y Fujiyama en la III División, las del Bar Martín y Casa Buades en el Sabadete y las del A.Z.-81 y Helade del grupo I Dominguero.

DIVISIONARIO.— Sigue más o menos como la semana pasada, el Aut. Balear al perder en su terreno con el Palmañola, pasa al sexto puesto, en la 2.ª División y en la 3.ª División el Levante pasa del segundo al cuarto lugar al haber perdido con el U.D.A.F.S., al fin han conseguido los primeros puntos en la 3.ª División, Es Pins, Hotel Panamá y Deportivo. Siguen imbatidos el Bar España y Sport Sprint en la 1.ª División; el Mundi Rojals en la 2.ª División y Gaggia, Bar Amigos y Fujiyama en la 3.ª División.

SABADETE.— Continúan en cabeza del Grupo I, Gorans y Casa Buades, siguiendo en la cola Recreativo 73 y Green Star, que aún no han conseguido ningún punto. Destacando los catorce goles del Bar Martín y Calzados Murcia.

En el segundo grupo, Conductos Olias y Chaplin Andraitx siguen comandando la clasificación, habiéndose producido resultados normales.

Y en el Grupo III, continúa el Bar Cardona de líder, sin haber perdido ningún encuentro; siguiéndole el Boxin Simancas y el Illenc Sportiu sin haber puntuado.

Referente a capacidad goleadora, destaca el Grupo I con 255, le sigue el Grupo II con 229 y el Grupo III con 183.

DOMINGUERO.— En el grupo I, tres equipos han conseguido goleadas, el A.Z.-81, Helade e Isla de Mallorca, situándose éste líder del grupo.

Y en el segundo grupo, se destaca el Acs. Palma, así como los ocho tantos que han marcado el Carniceros, Distrito-8 y Marítimo, no habiendo puntuado el Mondongos.

Equipo de fútbol sala Gaggia, líder de la III División.

Resultados y clasificaciones

UDYR (1ª División)

Sport Sprint, 5 — Celler Son Toreo, 0
Casa Buades, 6 — Taylor Woodrow, 0
Planisi Náutica, 2 — Talleres Soledad, 7
Conductos Olias, 2 — Gorans, 4
Timanfaya, 4 — Eléctrica Llompart, 1
Tubos Acs. Palma, 3 — Agrup. Carniceros, 5
Dist. Mirgasa, 0 — Viajes Europlam, 3
Bar España, 4 — Sicab, 1

B. España	5	5	0	0	23	8	10
Sport	5	5	0	0	18	7	10
Es Caragol	5	4	0	1	25	8	8
Europlam	5	4	0	1	20	18	8
E. Llompart	5	2	2	1	16	12	6
Buades	5	3	0	2	18	15	6
F. Llofriu	5	3	0	2	20	17	6
C.S. Toreo	5	3	0	2	20	20	6
T. Soledad	5	3	0	2	19	21	6
Carniceros	5	2	0	3	17	17	4
Gorans	5	2	0	3	15	18	4
T.A. Palma	5	1	1	3	16	17	3
Mirgasa	5	1	1	3	10	11	3
Timanfaya	5	1	1	3	13	15	3
Taylor	5	1	0	4	9	18	2
Planisi	5	1	0	4	11	26	2
Sicab	5	0	1	4	13	18	1
C. Olias	5	0	1	4	8	24	1

UDYR (2.ª División)

Viajes S. Francisco, 2 — Barbes Brou, 3
Enc. Jiménez, 0 — Tele Hogar, 4
Barataria, 6 — Crs. Principado, 1
Mundi Rojals, 1 — Es Pontet, 1
At. Buñolense, 4 — Talleres Jora, 3
Aldea Blanca, 4 — Gastalver, 5
Crs. Ca'n Redo, 3 — Elec. Puigcercós, 3
Eléc. Cidar, 6 — Gráficas Son Españolet, 3
A. Balear, 1 — Palmañola, 2

M. Rojals	5	4	1	0	29	7	9
Gastalver	5	4	0	1	19	9	8
Buñolense	5	4	0	1	30	20	8
Barataria	5	4	0	1	16	12	8
Es Pontet	5	3	1	1	14	10	7
A. Balear	5	3	0	2	17	7	6
Tele Hogar	5	3	0	2	15	10	6
Palmañola	5	3	0	2	15	11	6
V. S. Francisco	5	3	0	2	15	12	6
Aldea B.	5	3	0	2	24	20	6
Puigcercos	5	1	2	2	21	19	4
C. Redo	5	1	2	2	16	18	4
Barbes B.	5	2	0	3	12	19	4
E. Cidar	5	2	0	3	13	25	4
E. Jiménez	5	1	0	4	11	25	2
Principado	5	0	1	4	9	18	1
S. Españolet	5	0	1	4	15	31	1
T. Jora	5	0	0	5	8	22	0

Udyr (3ª División)

Es Pins, 2 — Hotel Panamá, 2
Gaggia, 10 — Prefama, 0
Gafisan, 5 — Filart Brohert, 7
Fujiyama, 10 — Tesequin, 2
Bar Deportivo, 3 — Es Pins, 1
Bar Amigos, 2 — Talleres Torrens, 1
Roxa, 4 — Hapoy Sport, 2
U.D.A.F.S., 5 — Fotos Levante, 4
Celadores, 4 — Hotel Panamá, 1
Porto Príncipe, 3 — Bar Martorell, 6

Gaggia	5	5	0	0	34	2	10
B. Amigos	5	5	0	0	27	7	10
Fujiyama	5	4	1	0	31	15	9
Levante	5	4	0	1	28	9	8
Filart	5	4	0	1	24	15	8
Roxa	5	3	1	1	26	21	7
U.D.A.F.S.	5	3	1	1	25	17	7
B. Martorell	5	3	0	2	20	14	6
T. Torrens	5	3	0	2	19	14	6
Happy S.	5	2	0	3	18	25	4
Celadores	5	2	0	3	13	23	4
Porto P.	5	1	1	3	16	19	3
Prefama	5	1	1	3	8	23	3
Deportivo	5	1	0	4	8	31	2
Es Pins	5	0	1	4	7	18	1
Tesequin	5	0	1	4	16	43	1
H. Panamá	5	0	1	4	7	25	1
Gafisan	5	0	0	5	13	27	0

Udyr (Sabadete-Grupo I)

Aut. Mec. Balaguer, 4 — Boite Victoria, 8
Bar Martín, 14 — Calzados Murcia, 1
Casa Buades, 11 — Recreativo-73, 1
Gorans, 5 — J. Motos, 1
Gent Blau Grana, 7 — Green Star, 2

Gorans	5	5	0	0	32	6	10
C. Buades	5	4	0	1	28	11	8
B. Victoria	5	4	0	1	29	18	8
B. Martín	5	3	0	2	67	17	6
J. Motos	5	3	0	2	24	20	6
Gent B. Grana	5	3	0	2	30	24	6
A.M. Balaguer	5	2	0	3	20	23	4
C. Murcia	5	1	0	4	12	39	2
Green S.	5	0	0	5	11	27	0
Recreativo	5	0	0	5	2	71	0

Sabadete (Grupo II)

Parque Bar, 3 — Tenis Atl. 3
Conductos Olias, 4 — Filardt Brothers, 2
Club-27, 4 — Impresrapit, 2
Chaplin Andraix, 2 — Inst. Tolo, 0
Cafetería Pay Pay, 4 — Academia Fleming, 0

C. Olias	5	5	0	0	31	6	10
Chaplin	5	5	0	0	18	5	10
Pay Pay	5	4	0	1	31	12	8
Club-27	5	3	1	1	15	9	7
Tenis At.	5	2	1	2	13	13	5
Impresrapit	5	1	1	3	15	19	3
Parque	5	0	3	2	11	18	3
Ins. Tolo	5	1	0	4	3	21	2
5	1	0	4	7	33	2	
Filart Bro.	5	0	0	5	9	17	0

Sabadete (Grupo III)

Bar Cardona, 5 — C.D. Jovent, 1
Bar Hornabeque, 5 — Chacaritas, 9
Café Vedrá, 4 — Serralta, 3
Génesis, 5 — IllesIllenc Sportiu, 4
Tenis, 7 — Boxin Simancas, 2

B. Cardona	5	5	0	0	21	7	10
Tenis	5	4	0	1	27	8	8
Chacaritas	5	4	0	1	34	15	8
C. Vedrá	5	3	0	2	17	18	6
Génesis	5	3	0	2	30	25	6
Hornabeque	5	2	1	2	46	22	5
Jovent	5	2	1	2	26	22	5
Serralta	5	1	0	4	13	35	2
Simancas	5	0	0	5	6	30	0
Illenc	5	0	0	5	9	45	0

Dominguero (Grupo I)

Bodega Bellver, 4 — Forn des Moliná, 2
Viajes Martel, 3 — Vet. Peña Arrabal, 1
A.Z.-81, 16 — Pizería Kursaal, 1
Helade, 10 — E. & C. Rotulación, 2
Hotel Isla de Mallorca, 8 — Moo Doo Kuan, 0

H. Isla de Mall.	4	4	0	0	25	4	8
V. Martel	4	3	0	1	21	7	6
B. Bellver	4	2	2	0	12	8	6
Helade	4	3	0	1	23	15	6
A.Z.-81	4	1	3	0	22	7	5
Moo Doo Kuan	4	1	1	2	9	17	3
Peña Arrabal	4	1	1	2	10	20	3
Rotulación	4	1	0	3	7	19	2
F. Des Molina	4	0	1	3	6	11	1
P. Kursaal	4	0	0	4	9	36	9

Dominguero (Grupo II)

Agrup. Carniceros, 8 — Fotos Levante, 4
Tubos Ac. Palma, 5 — Seguros Bilbao, 4
Ferreteria Albertí, 3 — At. Buñolense, 3
Distrito-8, 8 — Pepes Mondongos, 4
Bar Marítimo, 8 — Tiempo Libre, 4

Tub. Ac. Palma	4	4	0	0	20	13	8
B. Marítimo	4	3	0	1	23	12	6
A. Carniceros	4	3	0	1	18	13	6
A. Buñolense	4	2	1	1	13	10	5
F. Levante	4	2	0	2	23	22	4
Distrito-8	4	2	0	2	19	16	4
F. Albertí	4	1	2	1	13	16	4
T. Libre	4	1	0	3	19	23	2
S. Bilbao	4	0	1	3	14	25	1
P. Mondongos	4	0	0	4	14	26	0

HAZTE SOCIO DE LA LIBERTAD.

Nombre:
Dirección:

desea recibir información para asociarse a la sección española de Amnistía Internacional.
(envíese a calle San Miguel, 26 Oficina «B» Palma)
atención al público, de 6 a 8, de lunes a viernes)

AMNESTY INTERNATIONAL

M.C.D. 2022

POSITIVO — NEGATIVO

MATEO CLADERA

—VERON, marcó dos goles el delantero centro mallorquinista. La afición mucho esperaba de este jugador y, el domingo, demostró que sabe estar en su sitio y marcar goles también. Hasta el domingo no había demostrado Verón que es un buen jugador. Está, ahora, por buen camino.

—GALLARDO, se demostró contra el Sevilla que el buen jugador Gallardo no tuvo la culpa de los goles que encajó el Mallorca el día del Barcelona. El entrenador y pocos aficionados le querían echar la culpa. Se le apartó del equipo desde ese partido. Pero los regalos llegaron de otros jugadores. Por que si Gallardo hace los regalos que Dacosta hizo a los delanteros sevillistas, el resultado habría sido de escándalo.

—REACCION, lo mejor que tuvieron los jugadores mallorquinistas el pasado domingo fue el espíritu de superación. Después de una media hora de constante titubeo —de modo especial en la defensiva— el equipo se serenó, en dos minutos dio la vuelta al partido. Importante es esta reacción cuando se tiene el marcador en contra.

—DE PRIMERA, se ha demostrado que el Mallorca tiene un equipo de primera. Superó totalmente, en la segunda parte al Sevilla, y si el Sevilla es de los equipos buenos, el Mallorca puede permanecer en esta primera división. Tiene equipo, le falta suerte y que los colegiados señalen lo que toca.

—MARTINEZ, para mí fue el jugador mejor de los veinticuatro que estuvieron en el campo. Nos gustaría ver en el campo, juntos a los Martínez, Estella, Armstrong... Lo dicho que el Mallorca tiene equipo para permanecer y andar por primera división.

—RIADO, mala suerte tuvo el muchacho. Salió para comerse la hierba como es habitual en él, pero una «fortuita» lesión le dejó fuera de combate. Por cierto, yo pensaba que saldría Gallardo en vez de Juanito. Pero no... el resultado no fue positivo ya que se perdió el centro del campo.

—FRANCO MARTINEZ, se merece el puesto de honor en lo que se refiere a la parte negativa. La quiso armar y la armó. Es totalmente incomprensible que un señor que tiene fama de internacional quiera ser el protagonista del partido. El penalty fue a todas luces —vimos la moviola— inexistente, además precedido de unas claras manos dentro del área mallorquinista del jugador visitante.

—DOS PENALTYS, son dos ya los penaltys que se han señalado contra el Mallorca y en momentos claves. El del At. de Madrid que también sólo lo vió el colegiado de turno, —también dicen que es internacional—, y el del domingo que sólo estuvo en la mente del señor vestido de negro. ¿Qué pasa?. Hay normas claras que habrán señalado los altos dirigentes contra el equipo mallorquinista?. Por cierto, ¿saben ustedes quien es el presidente del Sevilla?... por aquí, andan las cosas. Habrá que ascender a Miguel Contestí.

—PUBLICO. ¿Y qué puede hacer el sufrido público?. En Madrid ya se señaló un penalty innecesario y ayer, cuando pasaban dos minutos del tiempo reglamentario otro.

—QUE NO VUELVA, Franco Martínez venía mucho de vacaciones a la isla. Se le invitaba por los torneos Ciudad de Palma, etc. esperamos que, a partir de ahora, se quede veraneando en la huerta murciana. Por cierto que el colegiado es de Murcia y debe tener la lección aprendida: hay que salvar al Murcia y este punto a la hora del recuento puede tener mucha importancia.

—COMITE, a esperar el fallo del Comité. Habrá sanción para el Mallorca y tiene que haber sanción y muy fuerte para Franco Martínez, un señor que debe dejar el pito y dedicarse a otros menesteres. Ya no sirve.

Audiencias deportivas en el C.I. de M.

D. Jerónimo Albertí, recibió en la sede del Consell Insular de Mallorca, la visita de la Federación Balear de ciclismo D. Juan Serra, que expusieron al Presidente lo importante que puede ser promocionar el stage de los equipos de corredores extranjeros, que se trasladan a la isla durante los meses de invierno para realizar sus entrenamientos D. Jerónimo Albertí, se interesó por el tema adelantando que se podría incluir en un próximo programa de «Un Invierno en Mallorca».

La Federación Balear de Fútbol con su presidente D. Juan Seguí, al frente, fue recibida por el presidente del Consell Insular de Mallorca. Solicitaron la aportación de un solar, por parte del Consell Insular, para construir un campo de fútbol. También expusieron la problemática de los desplazamientos que tienen los equipos infantiles y juveniles de fútbol.

Siguiendo con el tema deportivo D. Jerónimo Albertí, recibió a los directivos del club Natación S. Hugo Sr. Mut, que dieron a conocer al presidente la dificultad que soporta el club para la formación de un equipo de nadadores de competición. Presentaron al mismo tiempo, el proyecto que tienen de formar monitores para la enseñanza de la natación.

A todos, el presidente del Consell Insular de Mallorca, animó en seguir en la tarea emprendida especialmente a la que hace referencia a promoción del deporte en general.

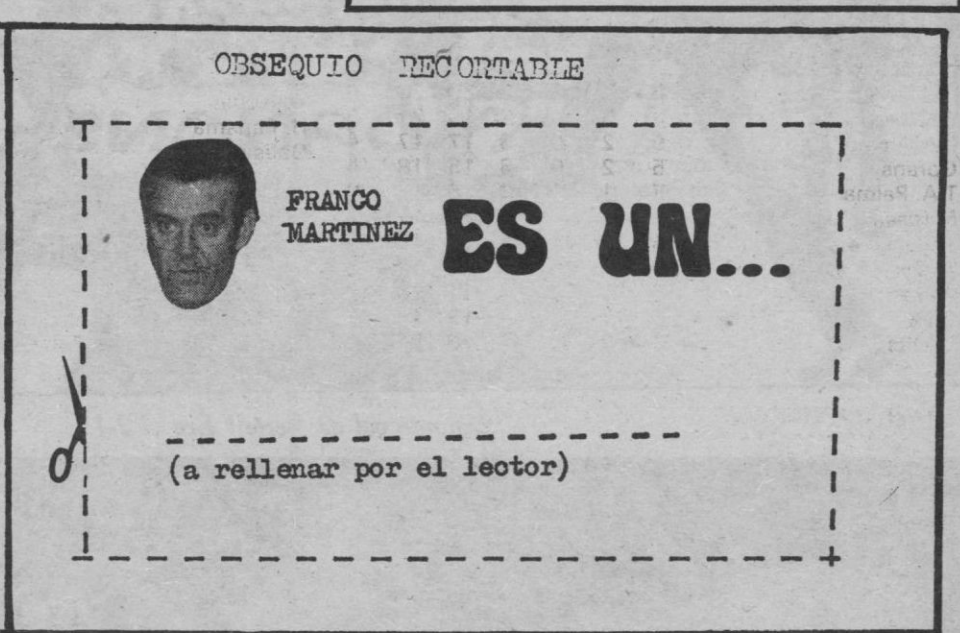

M.C.D. 2022

Verón acaba de empatar. Le desborda la alegría

¡Segundo gol de Verón! Era el 2-1

La sombra de Maradona sobre el «Luis Sitjar». Por fortuna, Riado no necesiló quirófano

Mallorca, 2 – Sevilla, 2

Tres fases distintas

Lorenzo Ripoll

COMENTARIO

El partido Mallorca-Sevilla debe dividirse en tres fases hasta el minuto 35. Del 35 al 90 y del 90 al 95... y pico.

Primera fase: 4-3-3 en los dos conjuntos. Moisés-Alvarez— Montero eran las puntas visitantes, con los que se emparejaron Izquierdo, Sabido y Zaviría. En el centro, Higuera, Delgado y Martínez pugnaban con Serna, Pintiño y Juan Carlos. Por último, Juani, Verón y Barrera eran los que tenían la misión de marcar goles, encargándose de impedirlo Nimo, Alvarez I y San José, con Francisco de hombre expeditivo. Sin que ninguno de los contendientes lograra erigirse en dominador, se produjeron tres fallos absurdos en el área local: Dacosta pone la pelota a los pies de Pintiño (20 m.), fallando el brasileño el regalo, aunque también debe reconocerse que Tirapu estuvo atento a la acción. Falla luego Delgado y Moisés marca (m. 30). Otro fallo incomprensible y Moisés falla otro tanto cantado (m. 33), repitiéndose el desconcierto en el área del Mallorca dos minutos más tarde, sin que Montero supiera aprovecharlo.

El marcador lógico, en aquella primera media hora, hubiera sido de 0-3 y no por méritos del visitante.

Comenzó luego la segunda fase. Reacciona el equipo mallorquinista, con Martínez y Delgado adelantando posiciones, mientras Zuviría, al que Montero obligaba a cambiar continuamente de zonas, se erigía en un atacante más. Y de sus botas salieron las jugadas que permitieron a Verón conseguir los goles en el transcurso de dos minutos. Hasta finalizar el primer tiempo, el Sevilla estuvo a merced del rival. Verón había querido demostrar como una respuesta al comentario nuestro del pasado domingo que sigue teniendo olfato de gol y que tiene talla para seguir jugando como titular en Primera.

En la segunda mitad, el Sevilla parecía más cansado, sin duda por el partido disputado el miércoles anterior en Lisboa. Se jugaba mucho por el centro. Se produce el relevo de Higuera por Riado, mientras Ruda sustituye a Montero. Luego Riado tuvo que ser retirado en camilla tras una entrada dura de Serna, sustituyéndole Juanito. A 15 minutos del final, Cardo, buscando más efectividad delante, hace salir a Magdaleno, retirando a Francisco.

Realmente, se refrescó más el conjunto andaluz, que llegaba con relativa facilidad al área contraria, aunque sin disparo. Pero el Mallorca mereció consolidar su triunfo en el minuto 85, cuando Ruda, de cabeza, salvó un gol cuando Juani había batido a Buyo.

Se respiraba en las gradas el ambiente del primer triunfo del equipo local, cuando Franco Martínez, que puede decirse que había pasado desapercibido, inició partido uno por su cuenta. De manera incomprensible complicó el encuentro señalando un penalty que privaba de un punto al Mallorca, originando un gravísimo altercado de orden público. Del árbitro, de su actuación, escribo en esta misma página.

FICHA

Magnífica entrada, calculándose en unos 25.000 espectadores. Calor y bastante humedad.

Alineaciones:

MALLORCA: Tirapu, Zuviría, Izquierdo, Dacosta, Sabido, Delgado, Juani, Higuera (Riado, minuto 53), Juanito (minuto 66), Verón, Martínez y Barrera.

SEVILLA: Buyo, Nimo, Sanjosé, Serna, Alvarez, Francisco (Magdaleno, minuto 77), Moisés, Pintiño, Juan Alvarez, Juan Carlos y Montero (Ruda, minuto 65).

Arbitró Franco Martínez, del Colegio Murciano, el cual mostró tarjeta amarilla a Nimo y a Serna, por entradas duras y a Zuviría por protestar el penalty.

Goles:

0-1. Minuto 30. Centro de Francisco, dejando atrás a dos defensas, pasa a Moisés, el cual, totalmente desmarcado, inaugura el marcador.

1-1. Minuto 40. Penetración de Zuviría en el área contraria, centra muy bien y Verón fusila.

2-1. Minuto 42. Otro buen centro de Zuviría sobre Martínez, éste centra a media altura y Verón, oportuno, vuelve a marcar. 2-2. Minuto 92. Alvarez se lleva la pelota ayudado con un brazo, lo que señala un juez de línea. Al verse acosado por Sabido y Zuviría, se arroja al suelo. Franco Martínez, desde lejos, decreta falta máxima, que Pintiño transforma en el último gol de la tarde-noche.

El segundo tiempo se jugó con luz artificial.

Hubo gravísimo altercado en las gradas, teniendo que salir el árbitro protegido por las fuerzas de orden público (Policía Nacional), todo lo cual se cuenta en otra página.

EL ARBITRO

Arbitró Franco Martínez, murciano, auxiliado por González y Murcia. Hasta el minuto 89 estuvo aceptable, aunque sin seguir el juego de cerca.

En el minuto 91, cuando estaba mirando su cronómetro para señalar el final del partido, vio una caída triple dentro del área del Mallorca, decretando falta máxima. Era ya el minuto 92.

Juan Alvarez, estrechamente marcado por Sabido y Zuviría, se llevó la pelota ayudándose con un brazo, momento en que el juez de línea de la banda de tribuna levantó el banderín. Ninguno de los dos defensas tocó al delantero; éste se tiró muy bien, lo que no puede ver con detalle un árbitro que estaba situado a 30 metros.

EXAMEN

Mallorca		Sevilla	
Tirapu	5	Buyo	7
Zuviría	8	Nimo	5
Izquierdo	9	Sanjosé	6
Dacosta	4	Serna	4
Sabido	8	Alvarez I	6
Delgado	6	Francisco	6
Juani	5	Moisés	7
Higuera	5	Pintiño	3
Verón	7	Juan Alvarez	3
Martínez	8	Juan Carlos	5
Barrera	5	Montero	3
Riado	s/c	Magdaleno	5/c
Juanito	s/c	Ruda	s/c

(Del 0 al 4, suspenso; 5 y 6 aprobado; 7 y 8 notable; 9 y 10 sobresaliente)

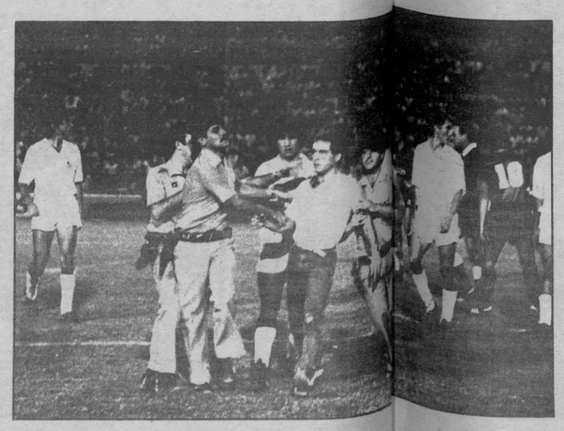

Columna de honor

Trofeo Graderío al jugador más regular

Premio que se concede al jugador que haya disputado más partidos de Liga. Cuenta quienes son alineados más de 45 minutos.

5 partidos: Tirapu, Izquierdo, Zuviría, Sabido, Dacosta, Delgado, Martínez y Barrera.
4 partidos: Verón.
2: Armstrong.
1: Estella, Juani, Higuera, Juanito.

Copa Rebsa para el mejor

Trofeo que se concede al mejor jugador del Mallorca, a juicio de la sección deportiva de BALEARES.

Estas son las que corresponden al partido de anteayer:

	PUNTOS
Izquierdo	9
Zuviría, Sabido, Martínez	8
Verón	7
Delgado	6
Tirapu, Juani, Higuera, Barrera	5
Dacosta	4

Puntuación general

Izquierdo	34
Sabido	33
Delgado	30
Barrera	28
Tirapu, Zuviría	27
Dacosta	24
Martínez	23
Verón	18
Riado	17
Armstrong	16
Higuera	12
Juani	9
Orellana	5
Estella	3
Gallardo	2

Premio Plater al goleador

En el «Luis Sitjar», el Mallorca consiguió dos goles. Ambos obra de Verón, que de esta manera debuta en la lista de realizadores que optan a este premio.

Clasificación:

Verón y Barrera: 2 goles.
Armstrong: 1 gol.

M.C.D. 2022

Tercer tiempo

Cardo: Muy bien el Sevilla
Koldo: Prefiero no hablar

TITO LLORENTE

Cargada estaba la sala de prensa, muchos informadores a la llegada de los técnicos, micrófonos como barrera, casi diría, infranqueable, entre el primer técnico que llega, lo habitual, el visitante, y nosotros los que con papel y bolígrafo, intentamos poder oír las respuestas, y aquellas otras preguntas de nuestros colegas, los radiofónicos.

Pienso que la opinión era unánime, al menos entre todos nosotros, los que servimos a lectores y oyentes de las Baleares, escribo esto, porque no oí opinión alguna que estimara lo contrario, sobre esa arbitraria y arbitral, que hizo que el Mallorca perdiese un punto que, en buena lid, había conseguido, hasta el minuto, casi noventa y dos del partido, pero el colegiado murciano e internacional, queremos suponer, que no lo vio de la misma manera que todos nosotros.

El ambiente estaba cargado, como decimos, a la llegada de Manolo Cardo, entrenador sevillista, y todavía hubo quien recordaba, aquellas otras declaraciones, por cierto no acertadas, tras la eliminatoria de la Copa del Rey, en la pasada témporada. Pero como muy bien dijo el de Coria del Río, aquello ya había pasado y lo importante, era hablar del partido que acababa de finalizar. Partido, desgraciado en su final, que hizo se convirtiera en la jornada negra, del domingo futbolístico.

Era casi obligado, iniciar la rueda preguntando si vio o no, el supuesto penalti, señalado por el colegiado de turno. Y como sienpre, la respuesta no variaba de casos parecidos.

—Desde mi posición no pude apreciar si se produjo o no penalti, observé como caía Juan Alvarez, y posteriormente, en el vestuario, mis futbolistas, me han dicho que, se produjo de forma clara el penalti. No obstante, a través de televisión podremos observarlo esta noche.

En cuanto al partido, que es lo verdaderamente importante, de lo que debemos hablar pues de antemano conocemos, que si el penalty ha favorecido al equipo visitante, su entrenador, lo más ético por su parte, y así lo demostró el técnico del Sevilla, es no opinar, y sí creer lo que sus jugadores le dijeron.

Por lo tanto, ¿qué le pareció este empate?

—El Sevilla ha realizado un buen partido de fútbol, ha jugado el encuentro a buen nivel, y durante treinta minutos ha ejercido un fuerte dominio sobre el Mallorca.

—Estamos de acuerdo con el entrenador, hasta este punto, pero le hago ver, que cuando el Mallorca, consiguió su primer gol, a los diez minutos del encajado por Tirapu, el Sevilla fue borrado y entró en una fase de desaciertos, perdieron los marcajes e incluso el medio campo, que hasta entonces le había pertenecido.

—Es cierto, cuando el allorca consiguió el empate, mis jugadores estuvieron desacertados y perdieron los marcajes, que hasta entonces, los habían mantenido bien, fueron unos minutos en los que dominó el Mallorca.

—Según parece, el Sevilla, jugó y dominó mucho más que el Mallorca, y este equipo lo hizo por poco tiempo.

—El Mallorca también ha realizado un buen partido, ha jugado bien, pero hay que tener en cuenta, que mi equipo se pudo colocar con 0-3.

—Pero hay que decir, que si no lo consiguió, fue debido a dos fallos o mala finalización de jugadas, por parte de Pintinho, primero, y de Montero, después, por lo tanto más que méritos pienso que fue demérito.

—Puede ser así, lo que sí debo decir, es que se ha jugado un buen partido de fútbol, y el público debe estar satisfecho de lo que ha visto. El Sevilla, no ha tenido fortuna en el momento preciso, con respecto al juego que realizó.

—¿Satisfecho con el empate?.

—El Sevilla es un equipo, que en todos los campos que juega, trata y hace buen fútbol, por lo tanto, se sale a ganar y el empate se acepta.

—¿Qué opina del público?.

—No lo puedo apreciar, no debe enfadarse si el penalti se produce.

Y hasta cierto punto, son lógicas las manifestaciones del entrenador del equipo visitante, ya que el señalar lo que no existió, favorece a su equipo.

Todo lo contrario de lo que le sucedió a Koldo Aguirre, hombre profesional al máximo, entre los que lo sean, consecuente con sus pensamientos y sentimientos, pero humanamente comprensible, el que no quiera expresarse con toda claridad, el que no diga más que lo que debe, por aquello de la posible sanción, pero que como así manifestó, piensa cosas que no expresa, y que eso lo digamos nosotros. Y así hacemos, que quede bien claro que, no vimos tal penalti, a pesar de que algunos digan que se produjo primero el derribo, que la mano. Para nosotros, que vimos con más tranquilidad la televisión, pudimos observar, como se controla el balón con la mano, por parte del centro delantero del Sevilla, y como éste, lo debió aprender en Alemania, se «tira a la piscina», cómo comentaba un compañero.

Lo que más nos interesaba, en principio, es que nos dijese Koldo Aguirre, cómo se encontraba- el pundonoroso Riado.

—No se conoce todavía la total importancia, pero dentro de la desgracia, no hay hueso dañado, existe señal de un taco clavado y la herida que éste le produjo, siendo necesario que le aplicaran, seis puntos de sutura.

—Mucho nerviosismo por parte de todos...

—Yo soy un hombre del fútbol, y me mantengo tranquilo. No obstante, comprendo perfectamente al presidente, un hombre que ha luchado al máximo, hasta conseguir que el Mallorca, desde Tercera División se coloca en la de honor, entonces parece que, a los recién ascendidos, los más modestos, tienen un camino lleno de inconvenientes. Lo cierto es que estoy «cabreado» por dentro.

—Y lo importante, lo que ha producido el escándalo, la jugada del penalti.

—De acuerdo con el cronómetro que hago del partido, pasaba de un minuto y quince segundos. Antes de esa supuesta carga, existió una mano, por parte del jugador sevillista, hubo control con las manos, el árbitro no llegó a consultar a su auxiliar. No se puede tirar por tierra el trabajo de toda una semana, de todo un mes por una decisión, no se puede hablar pero si puedo decir que no me gusta recibir las galletas, primero en un lado y poner el otro. El pasado domingo, por otra decisión arbitral, nos señalan un penalti, que todos vosotros coincidisteis que no existió, hoy vuelve a ocurrir, y siempre pagamos los mismos.

Se insiste por parte de todos nosotros, que se defina en sus opiniones, que haga salir su pensamiento, y Koldo con buen criterio, acaso fuese el más tranquilo de todos, [illegible]

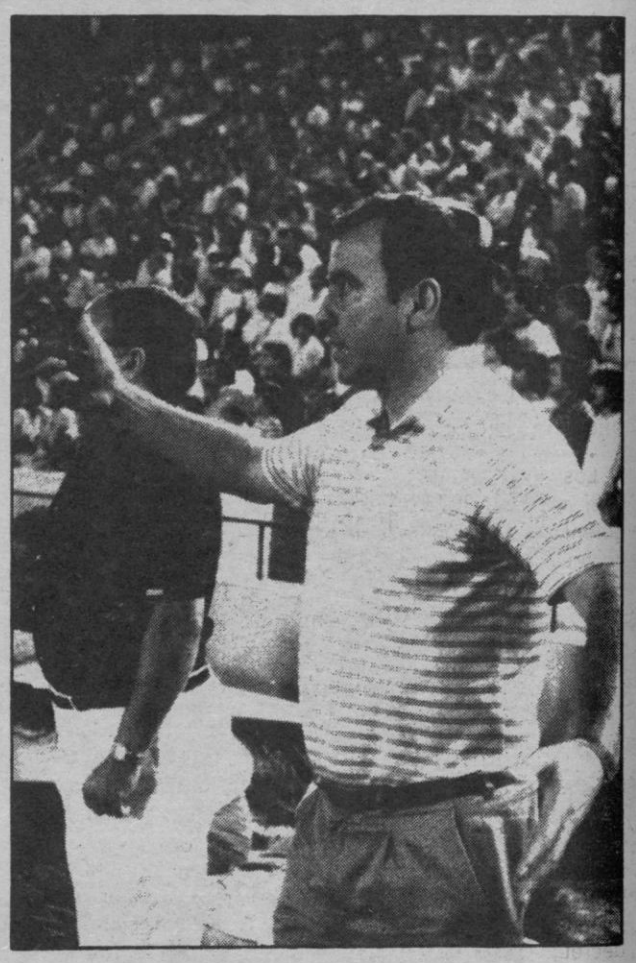

tes del club mallorquinista.

—Debéis respetar mi tesitura, no me gustaría hablar, no debo hablar. Le he dicho a los futbolistas, que se tranquilicen, porque los informadores les harán muchas preguntas, y sus contestaciones pueden causarles daño, por lo tanto que impere la tranquilidad, y no se manifiesten sin meditarlo antes.

A alguien se le ocurre decir, si Koldo tiene miedo, su contestación, es tajante:

—No tengo miedo a nadie, no temo ni a la muerte, pero sí tengo un respeto porque existe un Comité, por lo tanto no digo lo que pienso. Fijaros hasta que punto es ilógico, que un entrenador no pueda hablar ni en el banquillo.

—Hablemos del partido, Koldo. El penalti injusto, se señaló, y cómo siempre se dice, el resultado es inamovible.

—Efectivamente. El partido se inició con un juego rápido por ambas partes, con muchos deseos en ataque y de decidir de forma ofensiva. Esto hizo, que tanto por parte del Mallorca como por la del rival, las imprecisiones fueron muchas, lógico por la rapidez de las jugadas.

—El partido en contra.

—Así fue, por unas indecisiones nuestras, nos marcaron el gol. Después no hemos tenido todos los aciertos debidos, y esto se paga.

—¿Contento por la punta Juani, Verón y Barrera?

—Estoy satisfecho de todos los jugadores, han intentado ganar desde el principio, han trabajado por el Mallorca y por esa gran afición, pero si sucede que en el minuto cuarenta y seis y quince segundos de la segunda parte, lo ya repetido, es algo que no depende de nosotros.

—Al Mallorca le designan árbitros internacionales, y ahí están los resultados, el de hoy por ejemplo.

—Sois vosotros, es importante vuestra opinión, quienes debéis señalar lo que sucede.

Y así lo hacemos, un penalti inexistente en Madrid, marcó la derrota en el Vicente Calderón, y el otro, sacado de la manga del internacional Franco Martínez, hizo que se perdiese un punto, con un menos tres inquietante, está el equipo.

Todos para todos
Unete a Cruz Roja

M.C.D. 2022

Gradas: Sucesos

Maciá Riera

Hasta el minuto 91 de partido puede decirse que lo único reseñable de este encuentro disputado entre el Sevilla y el Mallorca fueron los gritos y abucheos contra Serna, el hombre que mandó a la caseta antes de lo previsto a José Luis Riado con una lesión que en principio se supuso muy grave pero que al final ha quedado en un simple corte de cuatro puntos de sutura sin ninguna lesión en el hueso. El verdadero protagonista del encuentro fue el colegiado Franco Martínez, un murciano internacional, que a partir del pasado domingo tiene muy claro que no volverá a tocar el pito en Palma porque si no lo impide el Colegio Nacional lo intentará impedir el Mallorca y si nada de esto ocurre hay que suponer que Plaza tiene una cierta inteligencia que le hará ver que volverlo a mandar al Luis Sitjar implicaría otro altercado de orden público.

Los sucesos, mas o menos, ocurrieron de la siguiente manera: el colegiado murciano Franco Martínez en el minuto 91 y medio de partido decreta falta máxima contra el Mallorca cuando el equipo local iba venciendo por un gol, la sanción, mas que discutible, fue acogida por el público con una fuerte pita y lanzamiento de objetos al terreno de juego, se tira el penalty y esto supone el empate, pocos momentos después el señor de negro decreta el final del encuentro y el público, cada vez mas alterado aumenta la bronca, los incontrolados de siempre lanzan objetos al césped y, fatalmente una botella (¿Por qué sigue habiendo botellas cuando está totalmente prohibido?) alcanza a un poicía nacional en la frente provocándole una conmoción; varios policías e informadores gráficos resultan también dañados mientras el colegiado protegido por los escudos enfila hacia los vestuarios, rehusa hacer declaraciones pero fuera, la multitud sigue disconforme con su actuación.

El árbitro no pudo abandonar el campo por la puerta donde había entrado, algunos espectadores le esperaban en la salida para apedrearlo, algo que, afortunadamente, no ocurrió puesto que un furgón policial lo trasladó hasta el Colegio Balear entretanto Miguel Contestí, el presidente, iba haciendo manifestaciones a las emisoras que a parte de no servir para modificar el resultado sólo perjudicarán al club. Los hinchas, exaltados, seguían reclamando la cabeza de Franco Martínez e incluso hubo uno que le dijo a un servidor «ahora mismo tomo el avión y le espero en Madrid, allí no habrá policía y podré pegarle a gusto», espero que no se tomara la molestia porque el árbitro se iba a Murcia vía Alicante.

Hasta aqui el relato de los hechos ahora quedan las preguntas que uno se hace siempre en estos casos. ¿Por qué se permite el arbitraje a según quién? ¿por qué las personas tienen que transformarse de semejante manera cuando se trata del fútbol? ¿por qué las personas más pacíficas y normales del mundo se convierten en bestias salvajes por un maldito punto de la liga?

Seguramente todas estas preguntas deben tener su respuesta pero, sinceramente, uno la desconoce. El fútbol nos gusta a muchos pero de ahí a que se le parta la cabeza a un policía que no es más que una persona que está trabajando, y para colmo en día de fiesta, media bastante. Soy partidario de que según que árbitros que han demostrado su incompetencia dejen de ser los jueces de contienda pero también soy partidario de una recapacitación, a todos los niveles, del aficionado que devuelva al rey lo que es del rey, es decir, al deporte lo que es del deporte. Partirle la cabeza a un policía o a un fotógrafo porque un árbitro se ha equivocado es sencillamente demencial, irracional y bestial es lo mismo que matar a una señora que pasa por la calle cuando alguien nos ha adelantado imprudentemente en las Avenidas.

En las últimas semanas se ha venido insistiendo en el tema de la violencia en los campos de fútbol a raíz de la sanción a Goicoetxea por ocasionar una lesión a Maradona, en la presente seguro que se tratará el tema de la violencia desde las gradas. Ahora hay que esperar a ver que ocurre con el controvertido Comité de Competición y además esperar a que este sea benévolo.

M.C.D. 2022

Reglamento en mano

Franco Martínez debe ser sancionado

Y el Mallorca, sólo multado

Franco Martínez

LORENZO RIPOLL

Ayer lunes, calmados un poco los ánimos de muchos aficionados, tras el escándalo propiciado por Franco Martínez, no faltaba quienes vaticinaban la posible clausura del campo «Luis Sitjar».

El árbitro, a lo largo de los 89 minutos de juego, estuvo correcto. Llevaba bien un partido que sólo tuvo necesidad de dos tarjetas amarillas —luego fueron tres— con una sola nota negra: la lesión de Riado, por un golpe de Serna.

Me resulta incomprensible, en un hombre experimentado como el colegiado de Murcia —también pertenecía al mismo colegio el que «clausuró» el campo de Sa Pobla— que provocara aquella «guerra». En la jugada del penalty, estaba situado a treinta metros de distancia, por lo que resulta imposible poder apreciar con detalle si Juan Alvarez controló el esférico con un brazo y si fue derribado por dos contrarios (en este caso, Zuviría y Sabido). Tampoco hizo caso de un juez de línea que levantó la bandera.

De esta manera, se privaba al Mallorca del primer triunfo en esta liga, y se regalaba un punto al Sevilla.

Pero, reglamento en mano, el campo mallroqui mallorquinista no puede ser clausurado.

El artículo 299 dice que «los clubs, como consecuencia de su inexcusable obligación de velar por la pureza del deporte, son responsables de los actos de animosidad, hostilidad, intimidación o acción o agresión que eventualmente comentan los espectadores contra los árbitros, jueces de línea, jugadores, entrenadores...».

Se produjo la acción de arrojar «ovnis» al terreno de juego, lo que lleva implícito una multa que va desde 25.000 pesetas, hasta las que quiera el comité de Competición. Pero debe apreciarse como atenuante muy cualificado o como eximente —artículo 300— la circunstancia de prevenir incidentes, la localización de los autores... Y el que arrojó la botella que hirió a un miembro de la Policía Nacional, al parecer, fue identificado.

El árbitro y sus ayudantes resultaron ilesos, gracias a la protección policial. Si el C.N. de C. considera que los hechos son de especial gravedad, debe apercibir al club de cierre de campo.

Por lo que respecta a Franco Martínez, debe aplicarsele el artículo 331 que dice:

«Los errores de orden técnico en las actuaciones arbitrales se sancionarán, según su entidad o trascendencia, con amonestacidn o suspensión de uno a seis partidos, si los considera existestes el Comité de Arbitros correspondiente, que será el organismo competente para conocer de ellos y que actuará por propia iniciativa o a instancia del Comité Nacional de Competición».

Ahora, a esperar acontecimientos.

Todo muy lamentable.

Al Mallorca le han señalado dos penalties en dos partidos consecutivos. Uno, inexistente, en el «Vicente Calderón», que sirvió para desmoronar al equipo isleño y para que el At. de Madrid iniciara un fácil camino hacia una victoria que hasta aquel momento se le había puesto cuesta arriba.

El otro, yo lo vieron. También lo han visto millones de aficionados a través de la televisión. Por la posición de la cámara, no se veía con perfecto detalle que Juan Alvarez se ayudaba con un brazo, pero también se ve que ni Sabido ni Zuviría derriban al sevillista, el cual tuvo la habilidad —que en defensa de sus colores debe considerarse lógica— de arrojarse en el área.

Promedio de VERON

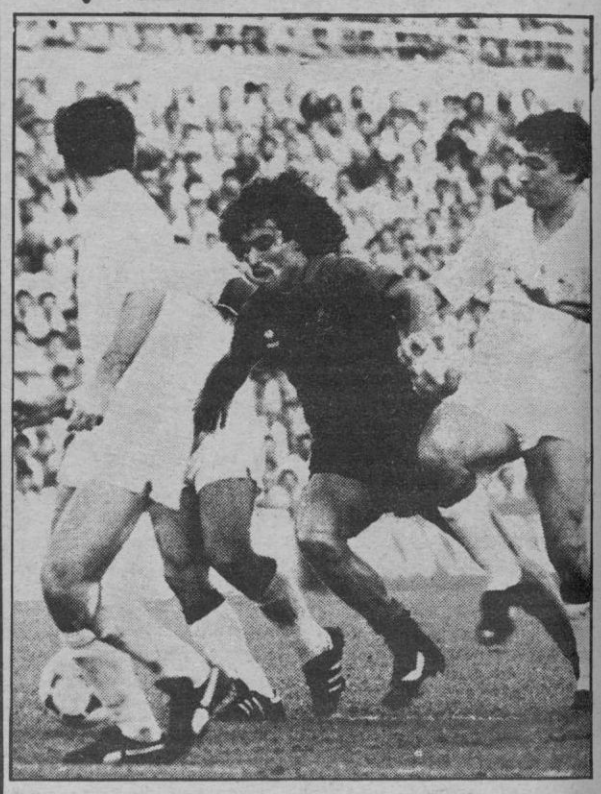

Lorenzo RIPOLL

Sección nueva en «Baleares», aunque en periodismo todo esté inventado.

Puntuaciones de examen: Del 0 al 4 suspenso, 5 y 6 aprobado, 7 y 8 notable 9 y 10 sobresaliente:

FUERZA	6
REGATE	6
VISION DE GOL	8
TIRO BALON PARADO	5
EXACTITUD EN LOS PASES	4
MARCAJE	—
MOVILIDAD	7
REMATE CABEZA	4
TECNICA	7
VELOCIDAD	6
DOMINIO DE BALON	7
PIERNA DERECHA	6
PIERNA IZQUIERDA	8
SENTIDO DE CONJUNTO	5
CORRECCION	7

Promedio alcanzado en el partido Mallorca-Sevilla: 6,14.

Coge la onda.
Radió Mallorca F.M.
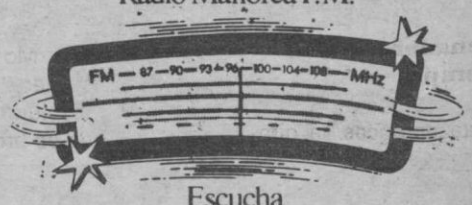

Escucha los 40 Principales de la SER.
SER
La otra Radio. La de los Principales.

M.C.D. 2022

Cinco horas de entreno y sacrificios

Nadia Comaneci quiere volver a ser la «reina»

Se la llamó «La reina de Montreal», «La reina de los Juegos», «El ángel volador de Montreal.» Su verdadero nombre es Nadia Comaneci, y desde que recibió aquellos apodos, hasta el día de hoy, han pasado la friolera de siete años.

Y decimos la friolera porque en el deporte, un año viene a ser como más de un lustro en la vida de una persona.

Veintiún años

El 12 de noviembre Nadia, cumplirá veintidós años. Sin duda alguna ya no es la niña absolutamente introvertida de los Juegos Olímpicos de Montreal de 1976. Lo cierto es que en Moscú, cuando contaba dieciocho abriles, ya no era una niña. Se había convertido en una mujer, pero eso sí, al mismo tiempo había sabido cuidarse, y sus ejercicios gimnásticos así lo demostraron.

Nadia nació en la localidad rumana de Gheorghe-Gheorghiu-Dey, inclinándose hacia el deporte de la gimnasia a los siete años. De todos modos ella es una deportista nata: «Me encantan otros deportes también, como el fútbol, el esquí y el atletismo».

En aquellos primeros tiempos su especialidad favorita eran las paralelas, pero en los primeros campeonatos de su país a los que acudió, dejó bien claro que todo se le daba bien.

Entrenadoras de siempre

Hasta entonces, la gimnasia era un deporte más en Rumanía. Ella hizo que se convirtiera en el más popular de su país, sobre todo desde que se proclamó campeona de Europa en 1975, en la localidad de Skieen.

Al año siguiente, llegó la Olimpiada. Nadia acudió a Montreal con la timidez propia de sus catorce años, una forma física perfecta, una sonrisa mostrada sólo a la hora de recoger las medallas y el aspecto de una joven que parece estar a punto de romperse.

La protección de que fue objeto permitió una concentración total. No hablaba sino con sus compañeras, las entrenadoras de siempre —hermanas Marta y Bela Karly— y su muñeca mascota.

Colecciona muñecas

Esta afición aún la mantiene Nadia Comaneci. Ella sigue coleccionando muñecas, y hace lo propio con los discos de los «Bee-Gees», su conjunto musical favorito.

Y de esta forma, con su muñeca en los brazos, sus 1'54 centímetros de altura y los 39 kilos de peso, la Comaneci se convirtió en «La Reina de Montreal». Obtuvo tres medallas de oro —una absoluta—, una de plata y una de bronce. Y lo que supuso un hito: fue la primera gimnasta que logró tener una puntuación de diez en un ejercicio. Es decir, lo hizo de forma inmejorable. Entonces, se pudo ver a Nadia llorar de alegría. Habia cautivado al mundo entero.

Un gran cambio

Las medallas se acumularon más tarde en su casa: oro en los campeonatos de Europa de Praga en 1977, plata en los mundiales de Estrasburgo en 1978, oro en los europeos de Copenhague de 1979, segunda clasificada en la Olimpiada de Moscú, siendo superada por la alemana oriental Maxi Gnauck —aquí consiguió dos medallas de oro, una de plata y dos de bronce—, y oro en la universidad de Bucarest en 1981.

Los años han pasado y lo dicho, el carácter de Nadia es más abierto. Su cuerpo el de una bella mujer. Y sus ilusiones las mismas, aunque ahora su espíritu de lucha tal vez haya aumentado.

«Entrenó cinco horas diarias, para poder estar en el mejor momento en los futuros campeonatos. Una de mis mayores ilusiones sería ir a la Olimpiada, pero aún queda lejos».

Rivales

Eso es cierto. Nadia se plantea las cosas muy a corto plazo. Por esa razón en la actualidad sólo piensa en los campeonatos del mundo de este año, a celebrar en Budapest, del 23 al 30 de octubre.

Allí, no tendrá como rivales a sus contrincantes más férreas —según su opinión— de antaño: los soviéticos Nelly Kim y Elena Moukina. Sí en cambio, tendrá que medirse con las que son «Damas de oro» de la gimnasia femenina mundial. «Mis mayores competidoras hoy son la alemana oriental Maxi Gnauck y las soviéticas Olga Bitcherova y Elena Davidova».

Estudios

Los estudios han llenado y llenan gran parte del tiempo de Nadia Comaneci. Desde hace tres años acude, al Instituto Superior de Educacidn Física para sacarse el título de profesora de deportes. Estos estudios, del que la restan un curso, constituyen uno de los puntos de apoyo y de duda, en su ambición de acudir a Los Angeles.

«La asistencia está en virtud de mi estado de ánimo y de cómo vayan los estudios», comenta.

Desde luego, una cosa está clara, a ella no la va a ocurrir lo que la ha sucedido hace poco tiempo. Los directivos rumanos no la han dejado participar en la Universiada de 1983, al considerarla demasiado vieja.

Nadia quiere demostrar que no es nada vieja, para competir en gimnasia. Que todo consiste en mantenerse en forma. Para ello, están los sacrificios, no comer pan —es el único alimento que no prueba—, y muchas horas en el gimnasio, tal vez dejando escapar posibles candidatos a novios.

Idiomas y modas

Naturalmente, Nadia, de tantos viajes ha sacado otras ventajas, como ha sido el aprender varios idiomas.

Su imagen, de deportista, de bella mujer, seguirá en candelero, como gimnasta o como entrenadora. Aunque haya rechazado ofertas para hacer cine, y en cambio, aceptara en una ocasión para ser modelo por un día.

Europa Press Reportajes

Tiro Olímpico

Juan Seguí ganó la Copa del Rey

Juan Seguí, nuestro mejor tirador, acaba de añadir un triunfo más a su brillante historial deportivo.

Acaba de ganar la Copa del Rey de tiro olímpico, que se ha disputado en su quinta edición.

Cada año se disputa en una modalidad distinta. Ahora ha sido con pistola de velocidad.

Fueron cuatro tiradas. La primera en abril, la segunda en julio y ahora dos consecutivas, en Sevilla.

En estas dos últimas, Juan Seguí totalizó 592 puntos el primer día (marca mínima preolímpica) y la mejoró en 595 el segundo, lo que le abre la puerta para los Juegos Olímpicos.

Después de Juan Seguí se clasificó Jaime González, de Coruña y Eduardo Jiménez, de Melilla.

¡Enhorabuena a nuestro campeonísimo.

Fútbol regional

Resultados y clasificaciones

Segunda Regional

At. Vivero, 3 — Lloret, 1
Cas Concos, 1 — Marratxí, 1
Consell, 2 — Santa Maria, 2
Felanitx At, 0 — At. Victoria, 0
Puigpunyent, 0 — Santa Ponsa, 1
Cafetín, 2 — Pla de Na Tesa, 1
San Jaime, 0 — Sant Bernat, 3
Brasilia, 1 — Son Sardina, 4

Santa Ponsa	3	3	9	9	4	1	6
Sant Bernat	3	2	1	0	8	4	5
Son Sardina	2	2	0	0	8	1	4
Puigpunyent	3	2	0	1	5	1	4
Ca's Concos	3	1	2	0	5	2	4
Marratxí	3	1	2	0	4	3	4
Cafetín	3	2	0	1	6	4	4
Consell	3	0	3	0	6	6	3
Santa María	3	1	1	1	5	6	3
Brasilia	3	1	0	2	5	7	2
Lloret	3	0	2	1	4	6	2
At. Vivero	2	1	0	1	3	4	2
Pla de Na Tesa	3	0	1	2	1	5	1
San Jaime	3	0	1	2	1	5	1
Acapulco	2	0	1	1	3	7	1
Felanitx At.	3	0	1	2	2	4	1
At. Victoria	3	0	1	2	1	6	1

Tercera Regional

Sancellas, 3 — Ariany, 2
Altura, 1 — Son Gotleu, 0
Buger, 1 — Cide, 0
S'Horta, 2 — Sp. Sóller, 2
Collerense, 8 — Colonia, 1
Moratala, 1 — Cala D'Or, 8
San Pedro, 0 — Ferriolense, 1
Sta. Eulalia, 0 — Santa Eugenia, 1
A. Son Gotleu, 0 — Mariense, 2

Mariense	2	2	0	0	6	0	4
Ferriolense	2	2	0	0	9	1	4
Collerense	2	2	0	0	11	2	4
Sancellas	2	1	1	0	4	3	3
Búger	2	1	1	0	1	0	3
San Pedro	2	1	0	1	2	1	2
A. Son Gotleu	2	1	0	1	2	3	2
Cide	2	1	0	1	2	2	2
S. Sóller	2	0	2	0	2	2	2
Altura	2	1	0	1	2	2	2
Cala D'Or	2	1	0	1	10	4	2
Sta. Eugenia	2	1	0	1	1	2	2
S'Horta	2	0	2	0	5	5	2
Colonia	2	0	1	1	4	11	1
Son Gotleu	2	0	1	1	1	2	1
Ariany	2	0	0	2	3	5	0
Moratalla RTV	2	0	0	2	2	17	0
Santa Eulalia	2	0	0	2	0	5	0

M.C.D. 2022

MARCADOR

Primera División

Málaga, 2 - Valencia, 1
Betis, 0 - R. Sociedad, 0
R. Madrid, 6 - Cádiz, 2
Valladolid, 2 - Zaragoza, 1
Gijón, 1 - Salamanca, 1
Murcia, 0 - Barcelona, 0
Bilbao, 2 - At. Madrid, 2
Mallorca, 2 - Sevilla, 2
Español, 2 - Osasuna, 0

BOSCH Distribuidor oficial
BME. MAS MARTI
calentadores a gas
JUNKERS
Grupo BOSCH
Juan Alcover, 22 - Tels. 460100-04
Honderos, 25 Palma

AT. MADRID	5	4	1	0	12	4	9	+5
Barcelona	5	3	1	1	10	4	7	+3
Murcia	5	2	3	0	8	4	7	+1
Valencia	5	3	1	1	9	6	7	+3
Málaga	5	3	1	1	12	8	7	+1
R. Madrid	5	3	0	2	13	10	6	
Sevilla	5	2	1	2	8	5	5	+1
Betis	5	2	1	2	7	6	5	–1
At. Bilbao	4	2	1	1	10	10	5	+1
Valladolid	5	2	1	2	11	12	5	–1
Zaragoza	5	1	2	2	7	6	4	
Salamanca	5	0	4	1	7	10	4	
Gijón	5	1	2	2	5	10	4	–2
Español	5	2	0	3	6	10	4	–2
R. Sociedad	5	1	1	3	6	10	3	–1
MALLORCA	5	0	3	2	5	9	3	–3
Cádiz	4	1	0	3	9	12	2	–2
Osasuna	5	0	1	4	1	8	1	–3

Segunda División

Coruña, 3 - Cartagena, 0
Santander, 1 - Bilbao At., 4
At. Madrileño, 5 - Hércules, 0
Barcelona At., 2 - R. Vallecano, 0
Granada, 3 - Oviedo, 0
Linares, 2 - Palencia, 0
Elche, 1 - Las Palmas, 1
Algeciras, 1 - Castilla, 0
Castellón, 2 - Huelva, 2
Tenerife, 2 - Celta, 2

BILBAO AT.	5	4	0	1	12	7	8	+2
Tenerife	5	2	3	0	7	4	7	+1
At. Madrileño	5	3	1	1	12	5	7	+1
Linares	5	3	1	1	8	5	7	+1
Castilla	5	2	1	2	11	8	5	+1
Hércules	5	2	1	2	5	9	5	+1
Granada	5	3	0	2	5	3	6	
Oviedo	5	3	0	2	9	6	6	+2
Elche	5	2	2	1	8	6	6	
Las Palmas	5	2	2	1	6	5	6	
Castellón	5	2	1	2	9	9	5	–1
Barcelona At.	5	2	0	3	9	9	4	–2
Algeciras	5	2	0	3	3	7	4	–2
Santander	5	1	2	2	5	8	4	–2
R. Vallecano	5	2	0	3	3	5	4	
Celta	5	1	2	2	7	9	4	
Coruña	5	1	1	3	6	8	3	–3
Huelva	5	1	1	3	5	9	3	–1
Palencia	5	1	1	3	6	9	3	–1
Cartagena	5	1	1	3	8	12	3	–1

Segunda División B

Osasuna P., 2 - Arosa, 0
Sabadell, 5 - Baracaldo, 0
Andorra, 2 - Sestao, 1
Binéfar, 2 - Spórting At., 1
Logroñés, 4 - Avilés, 0
Erandio, 2 - Lérida, 1
Alavés, 0 - Huesca, 1
S. Sebastián, 2 - Endesa, 0
Figueras, 3 - Compostela, 0
Tarragona, 2 - Ferrol, 0

S. SEBASTIAN	5	4	1	0	6	1	9	+3
Logroñés	5	3	2	0	13	4	8	+2
Figueras	5	4	0	1	12	4	8	+2
Sabadell	5	2	3	0	10	3	7	+1
Binéfar	5	3	1	1	8	4	7	+1
Osasuna P.	5	3	1	1	6	5	7	+1
Spórting At.	5	2	2	1	6	4	6	+2
Endesa	5	2	1	2	9	6	5	+1
Andorra	5	2	1	2	7	5	5	–1
Tarragona	5	2	1	2	9	8	5	–1
Compostela	5	2	1	2	5	9	5	+1
Sestao	5	2	0	3	8	6	4	
Lérida	5	2	0	3	5	6	4	
Huesca	5	2	0	3	5	7	4	
Avilés	5	2	0	3	9	13	4	
Erandio	5	2	0	3	5	9	4	–2
Alavés	5	1	0	4	7	10	2	–4
Ferrol	5	1	0	4	3	10	2	–2
Arosa	5	0	2	3	3	10	2	–2
Baracaldo	5	1	0	4	3	15	2	–2

Badajoz, 1 - Poblense, 0
Talavera, 3 - Linense, 0
Córdoba, 0 - Albacete, 0
Zamora, 0 - Jaén, 1
Parla, 3 - Lorca, 1
Aragón, 2 - C. Sotelo, 0
Portuense, 2 - Alcalá, 1
Jerez, 0 - Hospitalet, 0
Ceuta, 3 - Alcoyano, 2
Ibiza, 0 - Antequerano, 2

ANTEQUERANO	5	4	0	1	6	5	8	+4
Badajoz	5	3	2	0	4	1	8	+2
Albacete	5	3	1	1	8	4	7	+3
Lorca	5	3	1	1	7	6	7	+3
Portuense	5	3	1	1	7	10	7	+1
Jerez	5	3	1	1	8	5	7	+1
Alcoyano	5	2	1	2	9	5	5	+1
Jaén	5	2	1	2	12	8	5	–1
Talavera	5	1	3	1	5	3	5	–1
Ceuta	5	2	1	2	6	8	5	–1
Córdoba	5	2	1	2	4	4	5	–1
Hospitalet	5	1	2	2	4	5	4	
Aragón	5	3	0	2	10	9	4	
Zamora	5	1	1	3	3	4	3	–3
POBLENSE	5	1	1	3	2	4	3	–1
IBIZA	5	1	1	3	4	7	3	–3
Linense	5	1	1	3	6	12	3	–3
C. Sotelo	5	1	0	4	6	8	2	–2
Alcalá	5	0	1	4	2	7	1	–3

Tercera División

Calviá, 4 - Binissalem, 1
Manacor, 5 - Alayor, 1
Badía, 3 - S. Salinas, 0
Murense, 2 - Artá, 0
At. Baleares, 1 - Mallorca, 1
Santanyí, 1 - Xilvar, 1
Porreras, 3 - Felanitx, 1
Sp. Mahonés, 2 - Portmany, 1
Ferrerías, 4 - P. Cristo, 0
Constancia, 1 - Margaritense, 0

MANACOR	5	4	1	0	14	2	9	+3
Murense	5	4	1	0	8	3	9	+3
Constancia	5	4	1	0	8	2	9	+3
Badía C.M.	5	4	0	1	10	3	8	+2
Ferrerías	5	4	0	1	15	3	8	+2
Sp. Mahonés	5	4	0	1	10	5	8	+2
Mallorca	5	3	1	1	8	4	7	+3
Portmany	5	2	1	2	8	5	5	+1
Santanyí	5	1	2	2	5	10	4	–2
At. Baleares	5	0	4	1	4	5	4	–2
Artá	5	1	2	2	4	8	4	
Alayor	5	2	0	3	6	11	4	
Margaritense	5	1	1	3	5	9	3	–1
P. Cristo	5	0	3	2	2	7	3	–1
Calviá	5	1	1	3	9	9	3	–2
Porreras	5	1	1	3	5	6	3	–3
Felanitx	5	1	0	4	7	11	2	–2
Ses Salinas	5	1	0	3	4	10	2	–2
Xilvar	5	0	2	3	4	12	2	–2
Binissalem	5	1	0	4	4	14	2	–2

Regional Preferente

Alaró, 2 - Petra, 0
Cade, 2 - Rotlet, 0
España, 0 - Arenal, 0
Escolar, 0 - Ca'n Picafort, 0
J. Buñola, 1 - Llosetense, 1
Cardessar, 4 - Andraitx, 1
Pollensa, 5 - Campos, 1
Montuiri, 3 - Cultural, 1
R.L. Victoria, 0 - Esporlas, 0

ALARO	5	4	0	1	13	4	8	+2
Escolar	5	3	1	1	11	5	7	+1
Cade	5	3	1	1	14	5	7	+1
Montuiri	5	3	1	1	8	5	7	+1
R.L. Victoria	5	3	1	1	6	7	7	+1
Cardessar	5	3	0	2	8	8	6	
Andraitx	5	2	1	2	8	8	5	+1
C. Picafort	5	2	1	2	7	5	5	+1
Arenal	5	2	1	2	6	5	5	+1
España	5	1	3	1	4	4	5	–1
Pollensa	5	2	1	2	11	11	5	–1
J. Buñola	5	1	2	2	7	6	4	–2
Esporlas	5	1	2	2	5	6	4	
Cultural	5	1	2	2	6	8	4	
Campos	5	1	1	3	5	11	3	–1
Petra	5	1	1	3	5	15	3	–1
Llosetense	5	1	1	3	7	9	3	–1
Rotlet	5	1	0	4	4	13	2	–2

Primera Regional

Sóller, 6 - Independiente, 0
Molinar, 1 - J. Sallista, 1
Soledad, 2 - V. de Lluc, 0
Juve, 2 - Alquería, 2
Sant Jordi, 3 - Llucmajor, 1
Génova - S. Cotoneret (Susp.)
A. Llubí, 2 - Alcudia, 1
At. Rafal 2 - Son Roca, 2
La Real, 2 - Algaida, 0

SANT JORDI	4	4	0	0	11	4	8	+4
Alquería	4	2	2	0	5	2	6	+2
At. Rafal	4	2	2	0	10	4	6	+2
Juve	4	2	1	1	7	7	5	+1
V. de Lluc	4	2	0	2	8	4	4	
Alcudia	4	2	0	2	8	6	4	
Algaida	4	2	0	2	4	5	4	
J. Sallista	4	1	2	1	4	6	4	
Sóller	4	2	0	2	9	2	4	
Soledad	4	2	0	2	7	6	4	
La Real	4	1	2	1	5	6	4	
A. Llubí	4	1	1	2	4	9	3	–1
Molinar	4	0	3	1	3	7	3	–1
Son Roca	4	1	1	2	8	6	3	–1
Independiente	4	1	1	2	3	13	3	–1
S. Cotoneret	3	1	0	2	5	6	2	–2
Génova	3	1	0	2	4	5	2	
Llucmajor	4	0	1	3	4	11	1	–3

L. Nacional Juvenil

Europa, 1 - Castellón, 2
Cide, 3 - Turo Peira, 1
At. Ciudadela, 1 - Figueras, 0
Damm, 3 - La Salle, 0
Barcelona At., 0 - San Cayetano, 1
Trajana, 1 - Español, 2
Valencia, 3 - Algemesí, 2
Mallorca, 0 - Sabadell, 1

ESPAÑOL	5	4	1	0	14	4	9	+5
AT. CIUDADELA	5	3	1	1	7	5	7	+1
Castellón	5	3	1	1	12	8	7	+3
S. CAYETANO	5	3	0	2	10	5	6	+2
Valencia	5	3	0	2	11	8	6	
Figueras	5	3	0	2	6	6	6	+2
CIDE	4	2	1	1	4	5	5	+1
Barcelona At.	5	1	2	2	6	6	4	–2
MALLORCA	5	1	2	2	2	8	4	–2
Castellón At.	4	2	0	2	4	10	4	
LA SALLE	5	1	2	2	6	8	4	
Damm	4	2	0	2	12	6	4	
Sabadell	4	2	0	2	3	3	4	
Algemesí	4	1	1	2	6	7	3	–1
Europa	3	1	0	2	5	5	2	–2
Turo Peira	5	1	0	4	8	17	2	–2
Trajana	5	0	1	4	10	15	1	–5

La quiniela ganadora

Málaga-Valencia	1
Betis-R. Sociedad	X
R. Madrid-Cádiz	1
Valladolid-Zaragoza	1
Gijón-Salamanca	X
Murcia-Barcelona	X
Bilbao-At. Madrid	X
Mallorca-Sevilla	X
Español-Osasuna	1
Coruña-Cartagena	1
Granada-Oviedo	1
Elche-L. Palmas	X
Algeciras-Castilla	1
Castellón-Huelva	X

La próxima quiniela

Valencia-Español
R. Sociedad-Málaga
Cádiz-Betis
Zaragoza-R. Madrid
Salamanca-Valladolid
Barcelona-Gijón
At. Madrid-Murcia
Sevilla-At. Bilbao
Osasuna-Mallorca
Cartagena-Tenerife
Hércules-Santander
Rayo V.-At. Madrileño
Huelva-Algeciras
Celta-Castellón

Apuestas Mútuas

Más de tres millones y medio a los máximos

Resultado del escrutinio de las apuestas mutuas deportivo benéficas.

Recaudación 1.724.366.250, con lo que se logra un nuevo récord.

55 % en premios.— 948.401.438.

316.133.813 pesetas a repartir entre 88 máximos acertantes de 14, a 3.592.430 pesetas cada uno.

La misma cantidad para los acertantes de 13 que han sido 2.780, y a los que corresponden 113.717 pesetas a cada uno.

Los de doce aciertos se llevarán 9.166 pesetas ya que han sido 34.488 los acertantes.

M.C.D. 2022

Hipódromo

«Lentitud en las carreras»

XISCO R. LIROLA

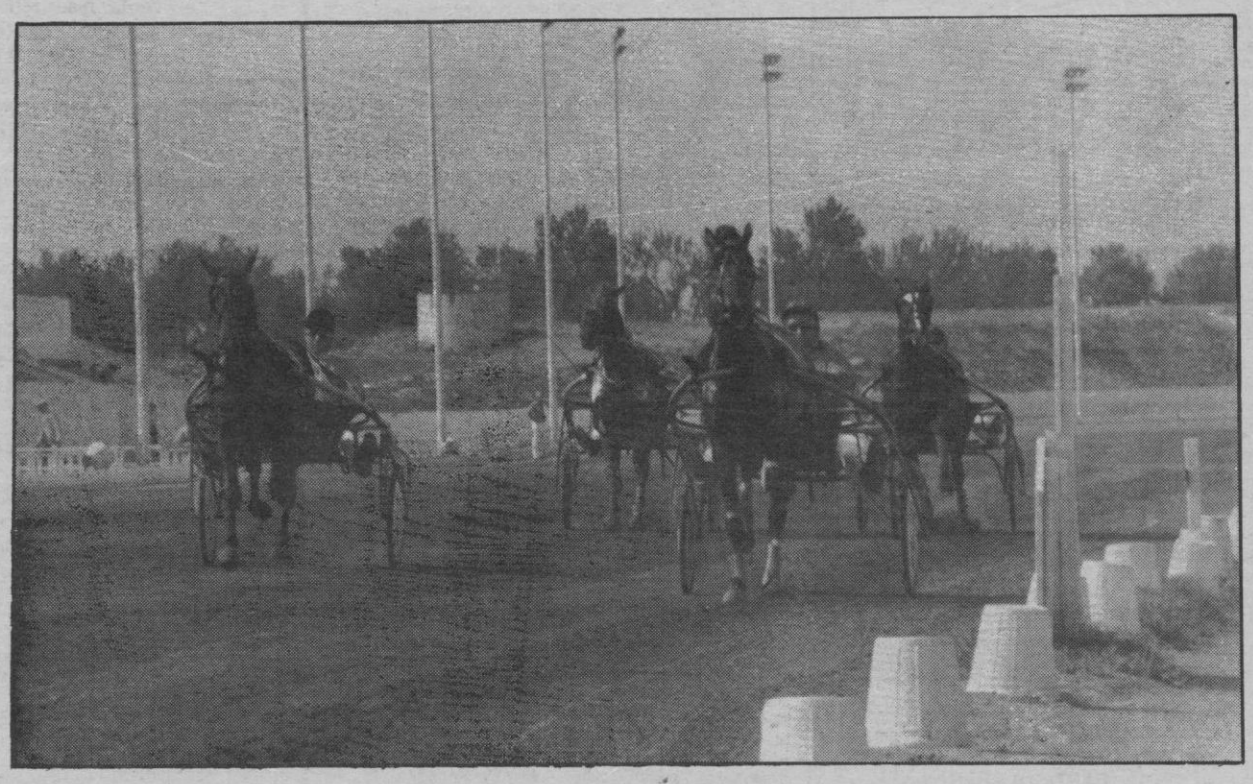

La primera jornada de este mes de octubre tuvo algunos momentos de gran brillantez, para citar algún ejemplo podría mencionar las carreras con una masiva participación que dieron una dimensión fuera de lo común, dadas las pocas ocasiones que esto ocurre. Sin embargo no habría que olvidar desde un punto de vista crítico, algunos hechos citables desde una perspectiva negativa. Quizás uno de esos elementos enjuiciables bajo el aspecto negativo fuera el número de caballos retirados en cada una de las distintas pruebas; analíticamente fue casi un diez por cien del total de la participación oficial. Dicho sea de paso, este número de retirados fue suficientemente superior a otras reuniones. Otro hecho relatable fue la lentitud observada en la mayoría de las carreras, exceptuando la carrera de los potros de dos años y la novena dedicada a la primera categoría. Por otro lado debería considerar cierto elemento que podría desgravar importancia a la lentitud de dichas carreras, este punto a considerar sería la distancia que recorrieron los caballos este domingo pasado, cabe suponer que no se amoldaron a ese largo metraje.

Si hubiera que resaltar algún hecho trascendente habría que referirse a la novena carrera. Una carrera que de inicio ya contaba con dos bajas, sin contar posteriormente con el distanciamiento de Carino Power, y la mala salida de Zumbón Mora. De aquí que la carrera fuera «pan comido» para los foráneos, y de esta manera coparon los primeros lugares. Otro hecho destacable fue el pago de la quiniela de la octava, la cual se pagó a 25.600 pesetas. Sin duda alguna los aficionados tenian poca confianza de Carlowitz Khan, por este motivo se vieron truncadas muchas apuestas en esta carrera.

Hacía tiempo que en la carrera concertada para los tres años no se cumplía el pronóstico estrictamente. Una carrera que siguió bajo la tónica de un pelotón completamente desperdigado y algún que otro intento de huída como fue el de Excelent Mora, pero a la postre, este intento se quedó tan sólo en eso, un mero intento. Los caballos que inicialmente partían como favoritos estuvieron en su lugar y no dejaron pasar la ocasión de apuntarse un lugar de honor. La segunda parecía una copia de la primera, pero en este caso la carrera se convirtió en pequeños agrupamientos que condicionaron toda la carrera. E. Pamela no dejó desaprovechar la ocasión y se colocó a la cabeza del pelotón desde los primeros compases de la carrera seguido de Epopeya, la cual tuvo la desgracia de ser distanciada en la última recta. También fue desafortunada la actuación de Esilo que en el momento de cruzar la línea de meta era distanciado. Estos hechos dieron la oportunidad a Duria y Doria de alcanzar un puesto de honor. La tercera cargada de una gran participación tuvo un inicio brillante dada la homogeneidad de la carrera; pero al final de la misma hubo una pequeña dispersión del pelotón, la cual motivó unos pequeños cambios de la cabeza de carrera como fue la consecución de la primera plaza por Bill C., tanto Bufón como Diaspro S.M. vieron recompensados sus esfuerzos por mantenerse en los primeros lugares del pelotón. La carrera dedicada a los potros de dos años fue mucho más rápida que las anteriores a pesar del acortamiento en la distancia. La lucha se centró entre Faraona y Fum Mora, pero a la entrada de los últimos cientos de metros, Faraona, consiguió zafarse del acoso de Fum Mora y entrar en solitario a la línea de llegada. Una llegada muy disputada fue la tónica y el elemento más notorio de la quinta carrera. Edén Mora volvió a por todas; con todo no le fue demasiado fácil conseguir esta victoria, puesto que A. Lancia puso tierra por medio, pero finalmente la victoria fue para la primera. Briancon II estuvo de acorde con las circunstancias. La sexta transcurrió por los cauces normales, de esto puede deducirse que no hubo demasiados hechos resaltables. Tanto sólo la meritoria victoria de Boys Scout S.F. y las otras plazas obtenidas por Cantabria y Zenobia. Sin dudarlo, la octava carrera podría ser un buen entrenamiento, y así lo fue. La participación de catorce caballos, fue reducida a trece puestos que Idole Lavitoise no inició la carrera. Una carrera muy disputada de principio a fin y con una llegada altamente disputada, dando como vencedor a Carlowitz Khan. Un vencedor que realmente no era esperado a la vista por el pago que efectuaron en esta carrera.

Halicarnasse estuvo francamente bien y cumplió el pronóstico puesto en él. Ali Wamba a pesar que esta distancia no era su fuerte consiguió la tercera plaza. Llegamos a la última carrera, como he dicho anteriormente, la carrera tuvo su mayor inconveniente en la retirada de dos caballos y el distanciamiento de Carino Power y la infortunada salida de Zumbón Mora; produjo que los tres caballos llegados a Manacor tuvieran todas las de ganar en esta carrera, y así sucedió. Victoria de Iquelón, una segunda plaza para Haff con una buena marca y el tercero para Jolie d'Angenais.

Resultados:

1ª Carrera:

1ª Eolo Royer a 1,31,7.
2º Elba R. a 1,31,2.
3º Estivalia a 1,31,3.
Ganador: 200; Quiniela a 2.050; trío: 10.380.

2ª Carrera:

1ª E. Pamela 1 1,30,8.
2º Duria a 1,31,2.
3º Doria a 1,33,4.
Ganador: 80; Quiniela: 1.420; trío: 28.420.

3ª Carrera:

1º Bill C. a 1,29,2.
2º Bufón a 1,29,3.
3º Diaspro S.M. a 1,29,5.
Ganador: 310; quiniela: 1.160; trío 33.850.

4ª Carrera:

1º Faraona a 1,31,7.
2º Fum Mora a 1,34,3.
3º Flor de Mayo a 1,34,5.
Ganador: 60; quiniela: 230; trío: 510.

5ª Carrera:

1º Edén Mora a 1,29,1.
2º A. Lancia a 1,29,1.
3º Briançon II a 1,29,1.
Ganador: 380; quiniela: 4.700; trío: 16.870.

6ª Carrera:

1º Boy Scout S.F. a 1,26,3.
2º Cantarina a 1,26,4.
3º Vora Mora a 1,26,5.
Ganador: 150; Quiniela: 1.290; trío: 21.700.

7ª Carrera:

1º Boga a 1,26,3.
2º Babieca a 1,26,3.
3º U.S.A. Y a 1,25,7.
Ganador: 90; quiniela: 1.430; trío: 9.370.

8ª Carrera:

1º Carlowitz Khan a 1,26,1.
2º Halicarnasse a 1,26,9.
3º Ali Wamba a 1,26,9. Ganador: 600; quiniela: 25.600. Trío: 20.490.

9ª carrera:

1º Iquelon a 1,21,2.
2º Haff a 1,20,6.
3º Jolie d'Angenais a 1,21,3. Ganador: 140; quiniela: 400. Trío: 1.770.

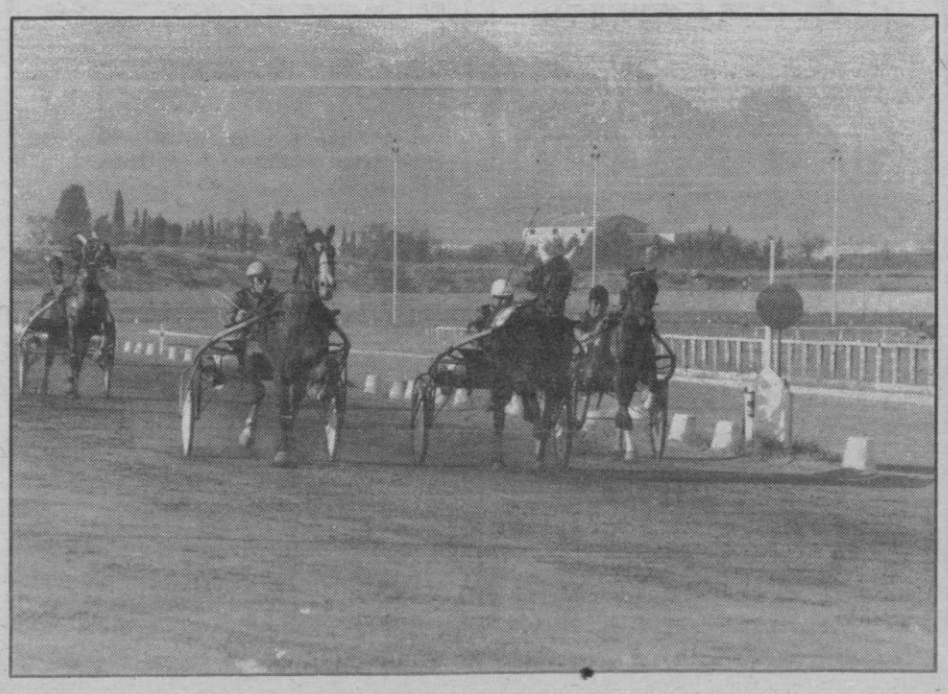

M.C.D. 2022

ANUNCIOS ECONOMICOS

Domingos y martes: 9 ptas. palabra
Miércoles a sábados: 8 ptas. palabra (Mínimo 10 palabras)

Se recogen en nuestras oficinas Paseo Mallorca, 9-B, 1.º y Gremio Silleros, Polígono La Victoria y en Agencias de Publicidad

Guia de Secciones

bolsa inmobiliaria
AGENTES DE LA PROPIEDAD INMOBILIARIA Y ADMINISTRADORES DE FINCAS

1 SOLARES Y TERRENOS
2 LOCALES Y DESPACHOS
3 FINCAS
4 ALQUILERES
5 CHALETS
6 APARTAMENTOS
7 CASAS Y PISOS
8 TRASPASOS

bolsa inmobiliaria
PARTICULARES

9 SOLARES Y TERRENOS
10 LOCALES Y DESPACHOS
11 FINCAS
12 ALQUILERES
13 CHALETS
14 APARTAMENTOS
15 CASAS Y PISOS
16 TRASPASOS

bolsa del motor

17 MOTOS
18 AUTOMOVILES
19 CAMIONES

bolsa del trabajo

20 DESEAN TRABAJO
21 OFRECEN TRABAJO

otras secciones

22 HOSPEDAJES
23 ENSEÑANZAS
24 MUSICA
25 RADIO Y TELEVISION
26 NAUTICA
27 COMPRAS
28 VENTAS
29 PERDIDAS
30 TRANSPORTES
31 DIVERSOS
32 PERSONALES
33 MASAJES
34 PRESTAMOS
35 NEGOCIOS
36 PROFESIONALES
37 ANIMALES DOMESTICOS

bolsa inmobiliaria
AGENTES DE LA PROPIEDAD INMOBILIARIA Y ADMINISTRADORES DE FINCAS

1 SOLARES Y TERRENOS

VENDO en Bella-Vista, Cala Blava, solar de 1.600 m2. con buenas vistas. Precio, 3.150 psetas m2. OLIVER MATEU. Tel. 210640. (21)

PARCELAS de 15.000 m2. a 8 Km. Palma, zona S'Esglaieta, agua, luz, fácil acceso y permiso edificación. 3.600.000 ptas. KIRCHHOFER. 252043. (22)

SOLAR 10 minutos Palma 2.000 m2., luz, agua, ideal para chalet, 2.000.000 facilidades. ARMENGOL 214910. (16)

AMANECER en la mejor situación 612 m2., casita pequeña, Facilidades. ARMENGOL. 214910. (12)

CAS CATALA NOU. Solar bien situado 1252 m2., edificable 2 plantas, agua, luz, red, teléfono. 4.850.000 facilidades. 215559. PEREZ. (19)

PALMAÑOLA. Solar 550 m2. avenida ancha, vallado, agua, luz. 3.100.000. Facilidades. 215559. PEREZ. (13)

COSTA CALMA 1.600.000 m. divisible, primera línea. Precio interesante. ROSSELLO. 224991. (12)

JUNTO VALLDEMOSSA. Solar 2.000 m2., buenas vistas. Precio: 3.000.000. Facilidades. GILI. 223347. (13)

GALILEA 7.000 m2, planos, aprobados, electricidad, vistas, etc. Precio 1.750.000, facilidades. SOLER. 450400. (13)

SOLAR El Toro, 1ª línea, maravillosa vista, 741 m2, sin pendiente, planos chalet incluídos, 2.075.000, facilidades. Inmobiliaria OLIVAR. 210294. (19)

COLL D'EN REBASSA 200 m2, 500.000 ptas. de entrada y 32.000 ptas. mensuales intereses incluídos. Tel. 460527. (17)

SA POBLA se vende solar de 4.000 m2, posibilidad mitad solar, 180 naranjos en plena producción, caseta de aperos, agua, luz, permisos de construcción etc. 3.800.000. MONTIS. 212117. (28)

VALLDEMOSSA

Urbanización S'ARXIDUC, solares edificables, agua, luz, teléfono, junto al pueblo, fabulosas vistas, más información MONTIS 212117-226725 (mañana).

INMOBILIARIA TEKY

Gabriel M. Subias A.P.I.
Avda. Jaime III-27 entlo. II-D. 21
Teléfono 223927

ALGAIDA. OPORTUNIDAD. Magnifico chalet con bungalow anexo. Barbacoa, 4.000 m2., solar, 5 dormitorios, salones, 3 baños, garage, precio muy interesante y grandes facilidades.
ESPORLAS. Fantástico chalet con piscina, 15.000 m2, de terreno, muy buena construcción, facilidades.
CALA SAN VICENTE. Centro población, chalet 300 m2., construídos, 1.184 m2., solar, grandes terrazas, 7 dormitorios, 6 baños, facilidades.
PORTO CRISTO. Chalet en magnífica situación, 220 m2., construídos, moderna edificación, entrada 8.000.000, resto a convenir. aceptaría permuta.
SANTA PONSA. Cerca marina, 3 dormitorios dobles, y 1 sencillo, salón chimenea, 3 garages, precio mínimo.
SON VIDA. Vista panorámica única. Materiales nobles, estilo moderno, dos grandes salas, dos chimeneas, comedor, 3 suites, compuestas de dormitorio, baño y vestidor, dormitorio con aseo, piscina, garage, 2.000 m2., solar.
LOCAL DE NEGOCIO en Avenida Argentina, junto Paseo Marítimo, sótano y vivienda, facilidades.
SE TRASPASA cafetería en centro de Palma, completamente equipada y en pleno rendimiento.
SE TRASPASA local de negocio en Plaza España, renta antigua, apto cualquier negocio.
PISOS en Puerto de Pollensa, a 100 metros del mar, interesantes ofertas desde 9.500.000 pequeñas comunidades, piscina, facilidades de pago.
SANTA PONSA. Cerca playa, últimos pisos recientísima construcción inmejorable, terrazas, magnífica inversión.
SON RAPINYA. Zona colegios, ático completamente exterior, 200 m2., 4 dormitorios, 2 baños, completamente amueblado, trastero y aparcamiento dos coches, 10.000.000 ptas.
SANTA PONSA. Apartamento primerísima línea sobre Club Náutico, piscina comunitaria, 2 dormitorios dobles, amueblado, oportunidad, precio 5.500.000.
HOSTAL RESTAURANTE. Centro de Palma, 30 habitaciones, clientela fija. Excelente estado.
RAMON Y CAJAL. Piso 180 m2., 5 dormitorios, 3 baños, calefacción individual. Aparcamiento opcional, 9.400.000 ptas.
FRAY JUNIPERO SERRA. Piso 160 m2., 4 dormitorios dobles, 2 baños, cocina amueblada, aparcamiento, trastero 10.500.000 ptas. 50% entrada, resto dos años.
DISPONEMOS DE SOLARES EN VENTA en San Agustín, Porto Petro, Paseo Marítimo, Cala San Vicente, ofertas muy interesantes.
NECESITAMOS OFERTAS de inversiones turísticas, hoteles, etc., gran demanda.

NECESITAMOS

en venta, pisos, solares, rústicas, chalets, MERCADAL. Velázquez, 8. 222750

NECESITAMOS URGENTE

CHALETS, APARTAMENTOS
CASAS DE CAMPO, PISOS

Interesados:

LAMAS 418951

ATENCION

DOS GRANDES OPORTUNIDADES

TRASPASO:
Restaurante pleno rendimiento céntrico. Comedor 50 personas. Totalmente equipado. Aire acondicionado. Precio 4.000.000. Renta 15.000 Ptas.

TEKY JAIME III 27 T/ 223927

TRASPASO:

Tienda Plaza España. Situación inmejorable. Renta antigua. Precio interesante. Oportunidad única.

TEKY Jaime III 27 T/ 223927.

2 LOCALES Y DESPACHOS

BALMES. Vendo local 300 m2. Facilidades. Tel.: 272265. (10)

ARCHIDUQUE LUIS SALVADOR. Local 467 m2., 6.000.000 ptas. Tel.: 402477.

VENDO O PERMUTO LOCAL en Marqués de la Cenia. 350 m2., apto para supermercado, oficinas etc. Por solar o terreno. PERELLO 462558. (22)

CALA D'OR VENDO Restaurante completamente equipado y en pleno funcionamiento Ptas. 5.500.000 VALLS 221688. (14)

LOCAL EN VIA ALEMANIA, 200 m2., más sótano. Precio interesante. PERELLO 462558. (12)

SE TRASPASA despacho C./ Olmos, 100 m2., 4 dependencias, teléfonos. 650.000. CANET 223513. (Mañanas). (14)

CERCA INDUSTRIA. Local alquiler, 100 m2. 20.000 mensuales. CANET. 223513. (Mañanas). (11)

ZONA BLANQUERNA. Local, esquina ideal para cualquier negocio. 110 m2. 48.000 ,ensuales. CANET. 223513. (Mañanas). (15)

BAR MUY BUENA ZONA. 200 m2. Precio. 3.500.000. 50% entrada, resto a convenir. FINCAS RIERA JAUME. 224542. (18)

APARCAMIENTO. C./ Cataluña para 4 coches. Informes FINCAS RIERA JAUME. 224542. (11)

LOCAL con vivienda, 110 m2, dos puertas metálicas, fuerza motriz, piso tres dormitorios, baño, terrazas. 463248. (16)

PASEO MARITIMO tienda 130 m2, agua, electricidad, aseo, muchas facilidades. JAVIER JIMENEZ. 452850-452761. (15)

LOCAL C/ Capitán Solom, 309 m2, entrada por dos calles, embaldosado y enyesado, 37.000 el m2, facilidades a convenir. Inmobiliaria OLIVAR. 210294. (22)

VENDO despachos, zona Plaza España, 2.250.000, facilidades. Inmobiliaria OLIVAR. 226687. (10)

APARCAMIENTO Los Geranios, posibilidad 3 coches, 1.000.000, facilidades. Inmobiliaria OLIVAR. 226687. (11)

VENDO local, calle Málaga de unos 120 m2, hay foso. 461887, Bellver. (12)

MARQUES DE LA CENIA local 120 m2, ideal para oficinas, garaje o almacén, 3.500.000, facilidades. ARMENGOL. 214910. (17)

PLAZA SANTA EULALIA despacho 40 mts2. vistas a la plaza. ptas. 2.000.000. FINCAS S. MAS. 216946. (16)

VENDO LOCAL

En calle de 1ª. de 850 m2. en planta y 20 metros de escaparates. También tiene 900 m2. de semisótano. Todo ello acondicionado para instalar cualquier tipo de negocio u oficina. Precio y condiciones a convenir. Para más información llamar al Tel. 237111-237112.

VIA ALEMANIA

DESPACHOS Y LOCALES COMERCIALES
LLAVES EN MANO — ACABADOS LUJO
Información y venta:
Inmobiliaria GILI. Tel. 223347 — 213950.

3 FINCAS

OCASION Santa María, finca 2.000 m.2, semi-cercado, completamente llano, con frutales variados, casa 65 m.2, 1 dormitorio, salón comedor con chimenea, garaje 30 m.2 2 aljibes, aseo, motor labranza 2.350.000. Información 295377. (33)

CARRETERA VIEJA SINEU. Media cuarterada. Caseta, cisterna, arbolado. 1.785.000. Facilidades. Tel.: 272265. (12)

CARRETERA SINEU. Un cuartón. Casa a estrenar dos dormitorios baño, cocina, sala comedor, agua caliente, luz cerca. 3.250.000. Facilidades. Tel.: 272265. (21)

SANCELLAS. 4.000 metros. Caseta, cisterna, encinas y cultivo. 1.625.000. Facilidades. Tel.: 272265. (12)

COSTITX. Un cuartón cultivo, encinas y algarrobos. Cerca pueblo. 725.00-'. Facilidades. Tel.: 272265. (13)

COSTITX. 3.500 metros. Cercado pared, arbolado, aljibe. Edificable. 765.000 facilidades. Tel.: 272265. (12)

CARRETERA SINEU. 2.000 metros edificable. Junto carretera. 675.000. Facilidades. Tel.: 272265. (11)

VENDO FINCAS. Desde 50.000 pesetas entrada. 8.0-00 mensuales. Tel.: 272265. (10)

CARRETRA SINEU. 2.000 metros arbolado. Cercado pared. Caseta y cisterna. 1.165.000. Facilidades. Tel.: 272265. (14)

BINIALI. 1.500 metros arbolado. Cerca pueblo. 625.000. Tel.: 272265. (10)

PALMA. 54.000 metros regadío. Cercado pared. Grandiosas casas mallorquinas. Dependencias. Luz y agua. 23.000.000'. Tel.: 272265. (16)

SANCELLAS. Media cuarterada cercado pared. Caseta, cisterna Junto carretera. 1.435.000'. Facilidades. Tel.: 272265. (12)

CARRETERA SINEU. 1.200 metros tierra buena, arbolado. 565.000'. Facilidades. Tel.: 272265. (11)

COMPRO FINCAS. Máximo 30 Km. Palma. Pago contado. Tel.: 272265. (10)

ALGAIDA casa 120 m2., solar 4.000 m2., 3 dormitorios, cocina grande, armarios teléfono 5.850.000 facilidades. ARMENGOL. 214910. (17)

SON SARDINA. 900 m2., terreno con casa 3 dormitorios, sala comedor, baño, cocina, cochera, teléfono, reformada y amueblada 7.500.000 facilidades. ARMENGOL 214910. (22)

SANTA MARGARITA. 6.000 m2., con casita, 2 dormitorios, aseo, cocina, sala-comedor, chimenea, muchos frutales. 1.900.000 convenir. ARMENGOL. 214910. (19)

VENDO O CAMBIARIA diferencia por piso. Maravillosa finca con 4 cuarteradas, terreno, muchos árboles a 3 Km. Palma. ARMENGOL. 214910. (22)

SU COCHE BIEN GUARDADO

NO ESPERE DISGUSTOS
● ROBOS
● RAYADAS
● ETC.

PROMOCION ESPECIAL
APARCAMIENTOS
DESDE 43.000 PTAS. ENTRADA y 6.274 PTAS. MENSUALES
Y con los servicios de:
*Puerta electrónica *Electricidad *Mando a distancia
*Servicio contra-incendios

RUSTIC. Avda. Alejandro Rosselló, 29, 1.º-Tels. 2255 07-08

M.C.D. 2022

3 FINCAS

PINA. 1 cuarterada, arbolado, buena tierra, buen acceso. 1.700.000. Entrada 600.000. Resto 3 años. COLL API 226449. (17)

ALGAIDA. 1.750 m2., arbolado, posibilidad agua, luz, acceso asfaltado. 650.000. Entrada 350.000. Resto 3 años. COLL API. 226450. (18)

ALGAIDA. 3.500 m2., arbolado, buen acceso, posibilidad agua, luz planos aprobados, 950.000. Entrada 400.000. Resto 3 años. COLL API. 226449. (20)

CONSELL. Junto al pueblo, 3.500 m2., permiso construir, y planos, buen acceso. 950.000. COLL API. 226450. (16)

ALARO Casa rústica junto pueblo, 4 dormitorios, baño, salón, chimenea, cocina, terraza, jardín, teléfono, vistas superpanorámicas. Precio 5.500.000. COLL API. 226449. (21)

SANCELLAS. Casa 2 dormitorios, baño, salón, chimenea, cocina, despensa, jardín. 3.000 m2., 100 frutales variados, pozo propio, luz. PRECIO. 6.000.000. FACILIDADES. COLL API. 226450. (24)

PORTOL. Terreno 10.000 m2., a dos km. pueblo, posibilidad luz. 1.750.000. Facilidades. CANET. 223513. (Mañanas). (16)

A 4 KM. DE PALMA. Casa de piedra eléctricidad, 700 m2. terreno, necesita reforma. 4.000.000. Ptas. Facilidades. CANET. 223513. (Mañanas). (20)

SANTA MARGARITA. Terreno 3.000 m2. con pequeño chalet estrenar, posibilidad ampliación. 4.000.000. Ptas. A convenir. COMAMALA. 298558. (17)

SANTA MARIA. 1 cuarterada, agua, luz, ideal para chalet. 3.600.000. GELABERT. 215843. (12)

RUSTICA, en Marratxi, a 6 Km. de Palma 15.000 m2., agua instalada, permiso de construcción, precio 3.800.000 ptas. Facilidades. Tel. 227750. (21)

URBANIZACION CHOPIN. Solar 500 m2., agua y luz, permiso de construcción, precio 750.000 ptas. Facilidades. Tel.: 227750. (17)

LLUCMAJOR. Medias cuarteradas desde 360.000. Con muchas facilidades. MORELL. 214517.

LLUCMAJOR. Carretera Estanyol. 10.500 m2. con casita. Posibilidad agua canalizada. 1.800.000. facilidades. MORELL. 214517.

LLUCMAJOR. Preciosa finca 3 cuarteradas, casita, aljibe, frutales. 3.750.000. Morell. 214517.

LLUCMAJOR. 3.500 m2., casa estrenar, un dormitorio, baño, chimenea, horno, cisterna. 2.500.000. Facilidades. MORELL 214517.

LLUCMAJOR. Carretera Arenal, formando esquina, 2 cuarteradas. Agua. 1.700.000. facilidades. MORELL. 214517.

CONSELL. Finca 4 cuarteradas, almendros, algarrobos, casa antigua, carretera asfaltada. 4.800.000. Facilidades. POU. API. 225234. (15)

OCASION ESTABLIMENTS. Planta baja con jardín, buena situación. 7.500.000 ptas. Tel.: 402477.

PORTO CRISTO. 12 cuarteradas de terreno, casa de payés grande. 12.000.000 ptas. FINCAS RIERA JAUME. 224542. (16)

SANCELLAS. 10 cuarteradas con casa grande reformada. 25.000.000 FINCAS RIERA JAUME. 224542. (12)

SES MAYOLES. Dos cuarteradas valladas pared y tela metálica, almendros, casa campo para reformar, cisterna, acceso fácil, electricidad junto finca. Precio: 2.500.000 ptas. Pago ráoido. Informa MADE. 211485. (26)

ESPORLAS. 15 cuarteradas valladas, pinar y cultivo, casa campo en buen estado, tres dormitorios, cocina, cisterna otras dependencias para animales, zona muy tranquila. Precio: 6.000.000 ptas. A convenir. Informa MADE 211485. (30)

SECAR DE LA REAL. Casa para reformar con terreno. 8.250.000 PAZOS. 463966. (12)

SINEU. 4 cuarteradas, casa reformar, buenas vistas, cerca del pueblo, FACILIDADES. PAZOS. 463966. (13)

BINISALEM. 5 cuarteradas y media, cercadas pared, agua, luz, casa nueva 3 dormitorios, baño, salón, chimenea, FACILIDADES. PAZOS. 463966. (20)

ESPORLAS. Casa dentro del pueblo, 3 dormitorios, baño, salón, jardín, 3.500.000. FACILIDADES. PAZOS. 463966. (14)

70 CUARTERADAS, cercadas, cultivo, pinar, pie carretera, 35.000.000. FACILIDADES. PAZOS. 463966. (11)

A 10 KM. PALMA parcelas 15.000 m., agua, luz, permiso edificar, desde 3.500.000. FACILIDADES. PAZOS. 463966. (16)

A 8 KMS. DE PALMA parcelas 15.000 m2, edificables, agua, luz, preciosas vistas, desde 3.270.000, facilidades. 463248. (17)

ESPORLAS cuarterada vallada, caseta de piedra, preciosas vistas, 2.700.000. 463248. (10)

SANCELLAS rústica 100 m2 con casita 600 m2, dos dormitorios, comedor, chimenea, baño, y cocina alicatada, cisterna. 3.290.000, convenir ref. 1029 API. 203630. (23)

SON SARDINA casa sin terminar interiores, 300 m2 construídos en buena calidad, dos plantas, patio 45 m2, agua, luz. 3.600.000, facilidades, interesante precio al contado ref. 1U79 API. 203630. (29)

SANCELLAS finca recreo un cuartón grande, cercado, bonita casa, muchos extras, precio interesante ref. 819 API. 203630. (17)

SOLLER 5 cuarteradas cultivo, naranjos, frutales, agua fuente, gran estanque, edificaciones ganado, grandes casas señoriales, mucho carácter, buena situación, fabulosa vista. Facilidades. JAVIER JIMENEZ. 452850-452761. (16)

POLLENSA 160 cuarteradas, cultivo, bosque, monte bajos, pozo, 30.000 l. gran casa piedra mucho carácter, muy buena situación, caza, buen acceso, facilidades. JAVIER JIMENEZ. 452850-452761. (24)

CARRETERA SOLLER finca 15.000 m. agua, electricidad, cercado, buena situación, posibilidad edificar, 4.200.000, facilidades. JAVIER JIMENEZ. 452850-452761. (18)

LLUCHMAYOR finca 100 cuarteradas o más, mucha caza, cultivo, monte bajo, agua, electricidad, facilidades. JAVIER JIMENEZ. 452850-452761. (19)

PORRERAS 40 cuarteradas, muy buena tierra, cultivo, pinar, pozo 40.000 l/h. grandes casas, buen acceso, facilidades. JAVIER JIMENEZ. 452850-452761. (21)

8 KM PALMA terrenos 2.000 m. buena tierra, agua propia, buen acceso, desde 1.500.000, facilidades. JAVIER JIMENEZ. 452850-452761. (22)

9 KM. PALMA 17.000 m2, agua, luz, 700 frutales, completamente vallada, estanque, dependencias animales, casa, almacén, granja plena explotación, 12.000.000, facilidades. Monserrat, 227702. (23)

PARCELAS de 7.100 y 12.000 m2., zona Santa Eugenia, predio «La Torre», tierra viñas, 1.250.000 y 1.500.000, facilidades RIGO. 217122-217506. (22)

ZONA CARRETERA LLUCMAJOR a 9 km. del Arenal finca 8 cuarteradas, cercadas, pared, casita aperos, cisterna, pinar y tierra cultivo, maravillosas vistas, 7.500.000, facilidades. RIGO. 217122-217506. (26)

LLUCMAJOR vendo finquita 14.000 m2 casita aperos, cisterna, 2.250.000, facilidades. RIGO. 217122-217506. (14)

CAMPANET 9.000 m2, permiso edificación, casa aperos, luz, agua, árboles frutales, ptas. 1.800.000. Fincas S. Más. 216946. (17)

JUNTO JAIME III casa señorial 800 m2, solar 400 m2 construídos, sin divisiones, buenf conservación. Fincas S. Más. 216946. (19)

4 ALQUILERES

OFRECEMOS PISOS amueblados para alquilar, todas zonas. Agencia FERNANDEZ. Tel.: 216680. (11)

GRANDIOSO piso nuevo zona gasolinera Rafal, 4 dormitorios, trastero, baño y aseo, gran salón comedor, precio 25.000 ptas. Tel. 297388-602194. (21)

BELTRAN INMOBILIARIA. Alquileres de todas clases. Avd. Alejandro Rosselló,15-2º. Edificio Minaco. Tel. 222211-227219-225627.

INTERESAN pisos para alquilar, con o sin muebles. Agencia FERNANDEZ. Tel.: 215251. (12)

PASEO MARITIMO alquilamos apartamento amueblado, un dormitorio, pequeño jardín, 25.000 mes. FINCAS PALMA. Pza. Sta. Catalina Tomás, 18. (18)

PROPIETARIOS DE VIVIENDAS confíenos su alquiler y administración. MATEO JAUME, agente inmobiliaria, Avda. Alejandro Rosselló, 24. Tel. 460750. (18)

GENERAL RIERA. Alquilo piso sin muebles, 2 dormitorios, baño, sala-comedor, cocina. PRECIO. 25.000 Ptas. AGENCIA MADRID. Tel.: 280250. (19)

COLL DEN RABASSA. Alquilo piso amueblado, 3 dormitorios, lavadora, teléfono, vista al mar. Precio: 26.000 Ptas. AGENCIA MADRID. Tel.: 280250. (20)

PAGUERA. Alquilo apartamento bien amueblado, 1 dormitorio, baño, sala-comedor, cocina, terraza. Precio. 30.000 Ptas. AGENCIA MADRID. Tel.: 280250. (19)

ZONA MARRATXI. Alquilo piso amueblado, 3 dormitorios, baño aseo, sala-comedor, cocina, teléfono. Precio. 26.000 Ptas.

FORTI. Alquilo piso amueblado, 4 dormitorios, baño, teléfono. Precio. 25.000 Ptas. AGENCIA MADRID. Tel.: 280250. (15)

TERRENO. Alquilo apartamento, 1 dormitorio, baño, sala-comedor, cocina, terraza. Teléfono, piscina. Precio: 24.000 Ptas. AGENCIA MADRID. Tel.: 280250. (19)

CAN PASTILLA Apartamentos y estudios a partir de 16.000 221202.

PASEO MARITIMO. Amueblado. 2 a 3 dormitorios. Terraza a partir de 22.000. OLMos 43.

PONT D'INCA. Amueblado 2 dormitorios. 18.000. OLMOS, 43.

PLAZA PARIS. Amueblado, 4 dormitorios. Teléfono. Lavadora. 32.000. OLMOS 43.

PLAZA PROGRESO. Despacho. 90 m. 22.000. OLMOS, 43.

SANTA MARIA. Planta baja amueblada 2 dormitorios. Teléfono. Patio 25.000. 221202.

PLAZA DE ESPAÑA. Amueblado 1 dormitorio. Terraza. 25.000 OLMOS 43.

VIA ROMA. Amueblado, 2 baños, 3 dormitorios. Teléfono. Lavadora. OLMOS-43.

BINIALI. Planta baja, sin muebles. 2 dormitorios. Terraza terreno. 16.000. 221202.

ARENAL. Apartamento 1 dormitorio, baño, cocina, galería. 19.000. POU. API. 225234. (11)

ILLETAS. Apartamento 1 dormitorio, baño, cocina, terraza, gastos comunidad incluidos. 22.000. POU. API. 225234. (14)

C'AN PASTILLA. Amueblado, 1 dormitorio doble, baño, salón, cocina bien amueblada. 20.000. CIUTAT. (G. Abraham) 221154. (16)

SON ARMADAMS. Piso amueblado 2 dormitorios, baño, parket, garaje, calefacción individual, 2 terrazas, 45.000 (incluida comunidad). PAZOS 463966. (18)

SON ARMADAMS. Piso amueblado 3 dormitorios, baño, aseo, 23.500.PAZOS. 463966. (11)

ZONA TOROS. Piso amueblado, 3 dormitorios, baño, aseo, 20.000. PAZOS. 463966. (11)

P. MARITIMO. Apto. amueblado 2 dormitorios, baño, 27.000.(incluida comunidad). PAZOS. 463966. (12)

AVENIDAS. Piso sin muebles, 4 dormitorios, 3 baños, terraza grande. 40.000. PAZOS. 463966. (13)

31 DICIEMBRE. Piso sin muebles 4 dormitorios, 2 baños, 30.000. PAZOS. 463966. (12)

GENERAL RIERA. Piso sin muebles, 3 dormitorios, baño, aseo, 35.000. PAZOS 463966. (12)

GENERAL RIERA. Piso sin muebles 2 dormitorios, baño, 25.000. PAZOS. 463966. (11)

VALLDEMOSA. Chalet amueblado, zona tranquila, 3 dormitorios, 2 baños, salón con chimenea, lavadora, lavavajillas, gran jardín, vistas espléndidas. 60.000. PAZOS. 463966. (21)

DISPONEMOS DESPACHOS, en Vía Alemania y Aragón. PAZOS. 463966. (10)

PLAZA MADRID. Piso sin muebles, 4 dormitorios, 2 baños completos, muchos extras. 215559. PEREZ. (14)

ZONA FORTI. Alquilo local 200 m2., 2 puertas, 35.000. 215559. PEREZ. (11)

ALQUILO ESTUDIOS Y APARTAMENTOS. en El Arenal. Buenas vistas, 3-4 plazas. Por semanas o meses. ARMENGOL. 214910. (18)

CALA MAYOR, estudio amueblado. 16.000 Ptas. Incluido comunidad COMAMALA. 298558. (10)

CAN PASTILLA. Atico 2 dormitorios, 30 m2. terraza. Amueblado. 28.000 Ptas. COMAMALA. 298558. (15)

AVENIDA SAN FERNANDO. Primer piso 3 dormitorios, amueblado, 30.000 Ptas. COMAMALA. 298558. (12)

SON DURETA. 3 dormitorios, amueblado. 28.000 Ptas. COMAMALA 298558. (10)

EUSEBIO ESTADA PARQUE, se alquilan pisos con opción a compra, tres dormitorios, sala-comedor, baño, aseo, cocina amueblada, terraza, galería, gas ciudad, zona ajardinada, a38.000 ptas. Informa: MADE 211485. (29)

SANTA PONSA, apartamento amueblado, a estrenar, 3 dormitorios, 2 baños, cocina, **sala-comedor, gran terraza. 30.000 Ptas. mensuales.** Informa: MADE. 211485. (20)

ZONA HACIENDA. 3 dormitorios, amueblado, 32.000 mensuales. CANET. 223513. Mañanas. (10)

LAS MARAVILLAS, 2 dormitorios, amueblado, 25.000 mensuales. CANET. 223513. Mañanas. (10)

PEDRO GARAU. 4 dormitorios, sin muebles, 28.000 mensuales. CANET 223513. Mañanas. (11)

C'AN PASTILLA. Estudio amueblado, sala, baño, cocina, terraza. 20.000. Gastos incluidos. BONET. 255149. (13)

POR GRAN DEMANDA. Necesitamos pisos en alquiler con y sin muebles, cualquier zona. Consúltenos sin compromiso. Agencia Inmobiliaria. J. Bonet. C./ Julián Alvarez N.º 1. Tel.: 255149 . (25)

ZONA MERCADO OLIVAR. Sin muebles, 4 dormitorios, baño, aseo, suelos parquet, gran salón, chimenea, 35.000. LINDE. 216814. (17)

ZONA 31 DICIEMBRE. Sin muebles, 3 dormitorios, 23.000. LINDE 216814. (10)

BONET ADMINISTRACIONES, C./ Joan Miró, 33-1.º Tel. 231622. Interesan para alquilar pisos y apartamentos con y sin muebles en cualquier zona. (23)

CALLE BONAIRE. Alquilo apartamento a estrenar, 1 dormitorio, amueblado, 25.000 ptas. mensuales. Tels. 227619-236771. (15)

CALA MAYOR. Estudio, piscina, calefacción central, teléfono, precio 19.000. MIGUEL COSTA. 211600. (14)

CASA EN VALLDEMOSA todo el año, salón con chimenea, comedor, recibidor, terraza, 3 dormitorios dobles, 2 baños completos, cocina con lavavajillas, lavadero, inmejorables vistas y rodeado de pinos. 50.000 ptas. AGENCIA FERNANDEZ. 212624. (33)

BONANOVA alquilo apartamento en Bonanova, 3 dormitorios, baño, salón comedor con terraza, cocina amueblada, jardín, piscina, aparcamiento completamente amueblado. Tel. 217122-217506. (22)

BLANQUERNA 4 dormitorios, bien amueblado y equipado, 38.000 ptas. COMAMALA. 298558. (11)

ALQUILO piso El Vivero Cno. Salard, sin muebles, nuevo a estrenar, 3 dormitorios, baño, ptas. 22.000. Inmobiliaria Valls 221688. (19)

CENTRO PALMA alquilo local con instalación eléctrica, planta noble 70 m. altillo 40 m. escaparates, ptas. 30.000. Inmobiliaria Valls. 221688. (18)

FINAL C/ COLLIURE alquilo local 100 m. Ptas. 25.000. Inmobiliaria Valls. 221688. (11)

ALQUILO despachos Plaza Olivar y Vía Alemania, desde 20.000, mensuales. Inmobiliaria OLIVAR. 210294. (13)

ALQUILO local C/ Femenías, junto Iglesia San Sebastián, 120 m2, planta, Inmobiliaria OLIVAR. 226687. (19)

ALQUILO pisos con muebles, zona Francisco Juan y Angel Guimera, informes Plaza García Orell, 14-2º. (15)

MATEO JAUME administrador Alejandro Rosselló, 24, Aragón piso 4 dormitorios, 2 baños, 1 aseo, calefacción, cocina amueblada. 30.000. (18)

MATEO JAUME administrador Alejandro Rosselló, 24. Atico en Avenidas, 2 dormitorios. (11)

MATEO JAUME Administrador, Alejandro Rosselló, 24. Viñaza, piso 3 dormitorios, 18.000 ptas. (12)

MATEO JAUME administrador, Alejandro Rosselló, 24, Villa García de Arosa piso amueblado, 3 dormitorios, 26.000. (15)

MATEO JAUME Administrador, Alejandro Rosselló, 24, estudio amueblado 1ª línea, Can Pastilla, 16.000. 13)

MATEO JAUME administrador, Alejandro Rosselló, 24 Llinás, explendido piso 4 dormitorios. 25.000. (12)

PISOS AMUEBLADOS zona Avda. Argentina, 4 habitaciones. 30.000. MASSIP. 211928. (10)

PISO amueblado, Edificio Renault, 3 dormitorios, 1 ó 2 meses, 40.000. MASSIP. 211928. (13)

LOCALES COMERCIALES zona Aragón-Avenidas, 50-60 m2, aseos, MASSIP. 211928. (11)

PISO AMUEBLADO Los Geraneos, 3 dormitorios, aparcamiento, 30.000. MASSIP. 211928. (10)

CON Y SIN MUEBLES 3 y 4 habitaciones, desde 25.000 ptas. Fincas S. Más. 216946. (15)

5 CHALETS

ZONA LLUCHMAYOR chalet tipo ibicenco solar 3.500 m2., comedor, chimenea, 2 habitaciones dobles, 2 aljibes, baño, cocina horno mallorquín. Precio 3.000.000. Tel. 464050. (23)

PORTALS NOUS chalet 4 dormitorios con armarios, 2 baños, sala comedor con chimenea, office, cocina con armarios, garage doble, terraza, jardín, materiales primera calidad. Precio: 13.500.000. Informes: Tel. 252699. (29)

VENDO MAGNIFICO chalet Magalluf 7 dormitorios, 2 baños, 1 aseo, 200 m2. útiles más aparcamiento, terraza y jardín. 11.000.000. Telf. 256664. (21)

CHALET PALMAÑOLA solar 1.000 m2, 4 dort., sala-comedor con chimenea, 2 baños, porche para coche, jardín, precio 8.000.000 ptas. A. BENNASSAR. Tel. 225808. (21)

CHALET CALA SANTAÑY 4 dort., baño amplio, sala comedor, cocina con chimenea jardín, cisterna, precio 6.000.000 ptas. aceptan piso en Palma. A. BENNASSAR. Tel. 225808. (24)

CHALET CALA MAYOR dos viviendas independientes entrada dos calles, 4 y 3 dormitorios, sala-comedor, cocina, terrazas, garaje 2 coches, bista al mar. precio 20 millones ptas. A. BENNASSAR. Tel. 225808. (30)

CHALET BAHIA AZUL urge vender 140 metros construidos, 600 m. de solar, gran salón comedor con chimenea, 3 dormitorios dobles, 2 baños completos, cocina equipada, coladuria y garaje, construcción 1ª calidad, madera lacada 7.500.000 contado se estudiarian ofertas. Tel. 224884. (41)

VENDO en Cala Blava, casa de 5 dormitorios dobles con armarios, 2 baños y aseo, gran sala-comedor con chimenea, garaje para varios coches, trasteros, barbacoa, terrazas, jardín, precio 14.000.000 pesetas. A convenir OLIVER MATEU. Tel. 210640. (36)

EN PALMA NOVA. 120 m2., 525 m2 de solar, tres dormitorios, salón comedor con chimenea, baño, y aseo, cocina amueblada, aljibe, garage dos coches, teléfono. Precio: 16.000.000. Facilidades. Inmobiliaria GILI. Tel.: 223347. (35)

PALMA a 4 Kms. vendo chalet nuevo, construcción calidad, 4 habitaciones, 2 baños, salón comedor, chimenea, iardín, garage, 15.500.000 facilidades (aceptaría local o solar a cuenta) CAÑADAS. 223885.

PALMA a 4 Kms. vende chalet 3 habitaciones garage, jardín, 1000 m2., 15.000.000 ptas. Facilidades, convenir. CAÑADAS. 223885.

SANTA MARIA. Casa Mallorquina, 4 dormitorios, sala comedor, cocina, chimenea, agua canalizada, cisterna, electricidad, terreno 5.000 m2., 5.600.000. Facilidades. POU API. 225234. (21)

BANYALBUFAR. Finca 14.000 m2., árboles frutales, fuente agua natural, 5 mas estanques, piscina, chalet 2 plantas. 20.000.000. Entrada 40% resto facilidades. POU API. 225234. (23)

ALARO. Casa mallorquina, reformada, 4 dormitorios, baño, cocina con chimenea, salón con chimenea, electricidad, terrazas, vistas del pueblo, teléfono. 5.500.000. Facilidades. POU A.P.I. 225234. (28)

SANTAÑY: Chalet a estrenar, 2 dormitorios, baño, salón comedor, chimenea, cocina, terrazas, 800 m2., jardín vallado. Precio 2.650.000. Entrada 1.300.000. Resto 25.000 mensuales intereses incluidos. ALCOVER. 217756-57. (27)

SAN JUAN. Rústica 2.500 m2., posibilidad agua y luz, edificable, buen acceso. Precio: 750.000. Facilidades. ALCOVER. 217756-57. (17)

URB. ES CRESTAIG. Chalet a estrenar, 2 dormitorios, baño salón-comedor, chimenea, cocina, jardín 400 m2. Precio: 3.600.000. Facilidades. ALCOVER. 217756-57. (21)

BINISALEM. Rústica 5.000 m2., almendros, pozo propio, cas a 2 plantas a reformar, acceso asfaltado y buena situación. Precio: 4.000.000. Entrada 2.500.000. Resto 2 años. ALCOVER: 217756-57. (25)

A 6 KM. PALMA. URB. ES GARROVERS. Avenida central solar 3.528 m2., todos los servicios, agua, luz, permiso construcción. Precio: 1.300 Ptas. m2., ALCOVER. 217756-57. (24)

PALMAÑOLA chalet lujo, 4.000 m2. terreno, 4 dormitorios 2 baños, cocina completa, 2 garages, jardín 1.500 m2., piscina, calefacción, solarium pozo propio agua, viva, huerto, barbacoa, cercado de seto. Facilidades. CIUTAT (G. Abraham). 221154. (34)

GRAN OPORTUNIDAD. Vendo chalet con estudio Ciudad Blanca, Alcudia, 400 m2. construidos. 39.000.000. Aceptaría finca rústica a cambio. GELABERT. 215843. (18)

BAHIA AZUL. Chalet amueblado, 3 dormitorios, 2 baños, cocina, garaje, terrazas. 7.000.000. GELABERT. 215843. (14)

CHALET SANTA PONSA, 5 dormitorios, salón 80 m2., cocina electrodomésticos, dependencias servicio. 2.000 m2. solar edificados 600 m2. ARMENGOL. 214910. (20)

COSTA CALMA. Cerca playa, 3 dormitorios, baño, aseo, salón con chimenea, comedor independiente, cocina amueblada, sauna, teléfono, piscina, jardín. 15.000.000. CANET 223513 Mañanas. (23)

GENOVA. Chalet duplex 3 dormitorios, baño, aseo, cocina, 3 terrazas, salón con chimenea, garaje 4 coches, armarios empotrados., 10.500.000. PAZOS. 463966. (21)

BAHIA GRANDE. 400 m2 de solar, 3 habitaciones, amueblado, precio 4.500.000 ptas. Facilidades. Tel.: 227750. (16)

BAHIA GRANDE. 1.500 m2. de solar, 2 habitaciones dobles, baño, completo, salón con chimenea, sala de estar, cocina amueblada y equipada, calefacción, terrazas, jardín con frutales, precio 7.000.000 ptas., muchas facilidades. Tel.: 227750. (36)

VALLDEMOSA, Urbanización George Sand, magnífico chalet, decorado y equipado, cerámica, maderas norte, calefacción 1.ª línea, vistas, gran calidad, precio 8.750.000 ptas., facilidades. Entrada 30% resto 12 años. Tel.: 227750. (28)

SANTA PONSA. Costa de la Calma, 400 m2 de jardín. 120 m2., útiles, 3 habitaciones dobles, baño, aseo, salón con chimenea, terrazas, precio 6.500.000 ptas. Facilidades. Tel.: 227750. (28)

CHALET SANTA PONSA. 1.000 m2. solar, 130 m2 y 65 m2 de porches, 3 habitaciones dobles, y 3 baños, salón con chimenea, jardín interior, cocina grande, zona residencial, agua y luz, precio 11.000.000 ptas. Muchas facilidades. Tel.: 227750. (40)

BAHIA AZUL, CHALET NUEVO. 600 m. 140 construidos, sala comedor, con chimenea, 3 dormitorios dobles, armarios, baño, aseo, cocina amueblada, 7.500.000 ROSSELLO 224991. (23)

AMANECER cinco dormitorios, dos baños, aseo, 650 m2, solar, 10.500.000. 463248. (14)

PALMAÑOLA 1.000 m2, solar 274 construídos, 3 dormitorios, gran cocina amueblada, sala-comedor, salita, dos baños, terraza, porche, garaje, trastero, 10.000.000, facilidades. Monserrat. 227702. (24)

GENOVA, Chalet próxima entrega, 600 m2. solar, 4 dormitorios, cocina, salón, chimenea, 2 baños, aseo, terrazas, garage, buena vista. 14.000.000 convenir. GALMES. 216668-223127. (24)

A 9 KM. PALMA. Chalet 15.000 m2. terreno, todo vallado, 5 dormitorios, armarios, cocina amueblada, salón chimenea, 2 baños, piscina con depurador, barbacoa, almacén aperos, amueblado. 16.000.000. Acepta permuta por terreno más pequeño hasta 10 Km. Palma. GALMES. 216668-223127. (40)

CHALET ESPORLES, «ES VERGER» completamente amueblado, 4 dormitorios, 2 baños, terrazas. 8.500.000. FINCAS RIERA JAUME. 224542. (16)

BAHIA AZUL. Chalet en solar 636 m2., edificados 150 m2., 3 dormitorios dobles, baño, aseo, salón comedor, con chimenea, garage, 2 terrazas, jardín completamente amueblado. 6.500.000. Convenir. LINDE 224479. (29)

CALA MAYOR, Chalet 150 m2. edificados, solar 400 m2., 3 dormitorios, baño, aseo, salón comedor chimenea, suelos cerámica y mármol, cocina equipadísima, calefacción, más pequeño apartamento 2 dormitorios, 10.000.000 Convenir. LINDE. 216814. (32)

CALA BLAVA. 550 m2. solar, 5 dormitorios, 2 baños, grandioso salón comedor, chimenea, garage 3 coches, barbacoa. 14.000.000. Buenas facilidades. LINDE. 216814. (22)

PALMAÑOLA. Solar 1.000 m2., 4 dormitorios, 3 baños, cocina sala comedor, garaje, piscina, barbacoa, árboles frutales. 14.000.000 ptas. MERCADAL. Velázquez, 8 222750. (22)

BUÑOLA. Chalet 3 dormitorios, sala comedor, baño, cocina garaje, árboles frutales, solar 11.000 m2., 6.750.000. MERCADAL. Velázquez, 8 222750. (19)

MARRATXI. 3 dormitorios, 2 baños, sala comedor, sala-estar.Amueblado. 5.500.000. MERCADAL. Velázquez, 8. 222750. (15)

ZONA ESPORLAS. Chalet estrenar, 4 dormitorios, baño, salón chimenea, cocina, barbacoa, garage, vistas panorámicas. 3.000 m2., teléfono. Precio 11.000.000. COLL API. 226449. (22)

VALLDEMOSA. Chalet 4 dormitorios, baños, aseo, salón chimenea, cocina, terraza, garage, agua, luz, vistas panorámiccas, teléfono. Precio interesante. COLL API. 226450. (21)

SAN AGUSTIN estrenar, 4 dormitorios, 2 baños, comedor, chimenea, cocina, electrodomésticos, terraza, 13.000.000, convenir. Monserrat, 227702. (16)

CARRETERA POLLENSA solar 1.000 m2, 3 habitaciones, baño, aseo, gran comedor, cocina americana, terrazas, porche, barbacoa, jardín, huerto, frutales, 6.000.000, facilidades. Monserrat, 227702. (23)

BAHIA AZUL chalet 3 dormitorios, cocina amueblada, garaje, solar 550 m2, etc. precio 7.500.000, amplias facilidades. SOLER. 450400. (16)

BUÑOLA casa, 3 dormitorios, baño, agua, electricidad, 3.500 m2, solar, vallado, 200 árboles frutales, etc. precio 6.000.000, facilidades. SOLER. 450400. (18)

CHAELT Costa de la Calma, 350 m2 construídos, solar 2.000 m2, cinco dormitorios, piscina, bodega, preciosas vistas, más información ref. 1087 OLIVER MAYRATA. 203630. (24)

SELVA ocasión chalet estrenar 190 m2, construídos, solar 300 m2, finca 7.000 m2 anexa y edificable, agua y luz 6.500.000, interesantísimas condiciones, sin intereses, ref. 1043 OLIVAR MAYRATA. 203630. (29)

SOLLER gran casa, 4 dormitorios, cocina, salón, comedor, dependencias, 9.000 m. terreno, mucha agua, electricidad, facilidades. JAVIER JIMENEZ. 452850-452761. (20)

GENOVA 2 plantas, 7 dormitorios, 4 baños, gran cocina, terrazas, salones, garaje, calefacción, fabulosa vista, facilidades. JAVIER JIMENEZ. 452850-452761. (20)

ILLETAS primera línea, chalet 2 plantas, 4 dormitorios, salón-comedor, 2 baños, chimenea, 1.000 m. jardín, terrazas, fabulosas vistas, facilidades. JAVIER JIMENEZ. 452850-452761. (26)

CERCA PALMA 4 dormitorios, sala-comedor, chimenea, gran cocina, garaje, 2.000 m. terreno, piscina, jardín, amueblado, facilidades. JAVIER JIMENEZ. 452850-452761. (21)

BAHIA GRANDE chalet en construcción, solar de 600 m2 3 dormitorios dobles con armarios empotrados, 2 baños completos, gran cocina con despensa, salón comedor, terraza y chimenea, garaje, 8.000.000, facilidades. RIGO. 217122-217506. (39)

COSTA D'EN BLANES chalet 523 m2 de solar, 145 m2, construídos, 3 dormitorios, 2 baños, armarios empotrados, salón comedor, terraza y chimenea, cocina, garaje, 10.000.000, facilidades. RIGO. 217122-217506. (31)

CAS CATALA NOU solar 1.600 m2 zona de chalet, maravillosas vistas, fachada a dos calles. RIGO. 217122-217506. (19)

COSTA DEN BLANES solar 1.100 m2, zona llana, parte baja, agua, luz, 1.800 ptas X m2. RIGO. 217122-217506. (21)

PALMAÑOLA 3 dormitorios con jardín, solarium, barbacoa, piscina, etc. 8.000.000, a convenir. Tel. 460527. (14)

RAFAL 5 dormitorios, gran salón y comedor, etc. 8.500.000, facilidades a convenir. Tel. 460527. (14)

LA CABANETA 4 dormitorios, gran salón comedor, 1.000 m2 terreno, etc. 12.500.000 ptas. acepto piso de entrada. Tel. 460527. (19)

PALMAÑOLA 7 dormitorios, 2 plantas construídas, 1.000 m2 de jardín, etc. 12.000.000 ptas. acepto piso de entrada. Tel. 460527. (19)

LLCHMAYOR 2.500 m2, de jardín, sslón comedor, chimenea, 4 dormitorios, 2 barbacoas, piscina, etc. facilidades. Tel. 460527. (17)

COSTA D'EN BLANES en construcción hasta 5 habitaciones, vistas panorámicas, proyecto finalizado, 900 mts. solar aproximadamente. Construcciones PROISBA. Tel. 216946. (20)

CALA ESTANCIA chalet de lujo 270 m2 construídos, 4 dormitorios, 4 baños acabados de lujo, jardín con piscina, etc. 21.000.000, facilidades. MONTIS. 226725. (23)

C'AS CATALA NOU chalet adosado 4 dormitorios, 227 m2 construidos, 84 m2, jardín, calefacción, aire acondicionado, parking, piscina, tenis, etc. 16.000.000, facilidades. MONTIS. 212117. (24)

M.C.D. 2022

5 CHALETS

ATENCION PROPIETARIOS

Nuestra compañía precisa para comprar:

- Chalet alrededores Palma máximo 13.000.000
- Chalet máximo 25 Km. Palma. 3.500.000.
- Piso Palma de 3 a 6 millones.
- Finca rústica alrededor de 50 cuarteradas. 15.000.000

LLAMENOS Y NOS ENTENDEREMOS
ECIMSA 295377.

CHALET BAHIA AZUL: 125 m2., 3 dormitorios dobles, baño, salón comedor, con chimenea, garage, terraza, solar de 600 m2., por solo 5.950.000 ptas.

SON RAPIÑA: piso de 110 m2., a estrenar, 3 dormitorios, 2 baños, salón comedor, garage con trastero, precio 4.700.000 ptas, a convenir.

ZONA ES FORTI: Bonito piso de 3 dormitorios, baño, solo 3.000.000 ptas, 1.500.000 ptas. de entrada, resto letras bancarias.

PISO PORTALS NOUS: lujoso piso, 4 dormitorios, 2 baños, salón comedor, con terraza grande, espectaculares vistas, bajada directa a la playa, precio 10.000.000 ptas. a convenir.

ZONA HEROES DE MANACOR: cocheras y piso, ideal para comercio por solo 7.000.000 ptas.

ESPORLAS: chalet adosado, privilegiada situación, 4 dormitorios, gran salón con chimenea, cocina, despensa, baño, aseo, garage, jardín, materiales de primera, precio 5.750.000 ptas, facilidades hasta 10 años.

4 KMS PALMA: chalet adosado, 4 dormitorios, salón comedor, baño, aseo, jardin, precio 6.750.000 ptas, facilidades hasta diez años.

APARTAMENTO SON ESPAÑOLET: 3 dormitorios, baño, salón comedor, gran terraza, magníficas vistas sobre Palma y Bahía, precio 5.000.000 ptas, con facilidades.

SOLARES EN PONT D'INCA NOU: solares a partir de 400 m2., con todos los servicios, permisos de construcción inmediatos.

DEYA: hermosa casa, privilegiadas vistas, 3 dormitorios dobles, gran salón con chimenea, terrazas, cocina, bodega, trastero, y jardincillo, construcción de primera, precio 7.950.000 ptas. a convenir.

PONT D'INCA NOU: chalet adosado, 4 dormitorios, baño, aseo, porche, precio 5.650.000 ptas, entrada 850.000 ptas, resto facilidades hasta 15 años.

SOLARES ZONA MAGALLUF: Primeras líneas desde 1.100 m2., precio: entrada 470.000 ptas., facilidades hasta seis años.

PALMAÑOLA: magnifico chalet a estrenar, 720 m2., superficie, 120 m2. construidos, 3 dormitorios dobles, armarios, 2 baños completos, salón comedor con chimenea, cocina completamente amueblada, encimera y lavavajillas, madera roble y norte, piscina y cuarto trastero, precio diez millones, facilidades hasta diez años.

Si aquí no ve lo que Vd. busca, seguro que lo tenemos, llámenos o pase por nuestra oficina.

Y si necesita vender su propiedad, piso, chalet, etc, venga a vernos, le solucionaremos la compra rápidamente.

RUSTIC. J. Valentí.

Avda. Alejandro Rosselló, 29-1º-3ª
Tel. 225600-01

6 APARTAMENTOS

PLAYA DE PALMA 1ª línea, 3 dormitorios, armarios empotrados, sala-comedor con chimenea, cocina, 2 baños, rodeado terraza, 2 aparcamientos, sólo 6 vecinos, precio 9.500.000 ptas. A. BENNASSAR. Tel. 225808. (30)

COSTA DE LA CALMA estudi primera línea, amueblado, piscina comunitaria, 2.200.000. GELABERT 215843. (13).

APARTAMENTO El Toro, comedor, 2 dormitorios, cocina amueblada, baño, terraza, vista al mar, 3.800.000. GELABERT. 215843. (16).

ZONA TERRENO apartamentos estrenar, 1 dormitorio doble, baño, terraza, 2.750.000. ROSSELLO, 224991. (12)

SANTA PONSA a estrenar, 3 habitaciones dobles, 2 baños completos, salón con chimenea, cocina y despensa, galería y lavandería, terraza con vistas 1ª línea del mar, garaje para dos coches. Precio 8.600.000 Ptas. Facilidades. Te[illegible]27750. (37).

CA[illegible] PASTILLA apartamento [illegible] dormitorios dobles, baño [illegible]pleto, cocina equipada, [illegible]pletamente amueblada, [illegible] vista al mar, [illegible]00 Convenir. LINDE[illegible] (20)

SANTA PONSA bonito apartamento, 2 dormitorios dobles, armario, cocina amueblada, salón, chimenea, 2 terrazas, baño, parking, jardín comunitario, pista tenis, mínimos gastos comunidad, 3.600.000. GALMES. 216668-223127. (27).

CA'N PASTILLA apartamento nuevo 130 m2., 4 dormitorios, cocina, amplio salón, 3 baños, terraza, garage opcional, buenos acabados, 25 m2. playa, 6.000.000. Convenir. GALMES. 216668-223127. (26).

PUERTO DE ANDRAITX edificio 6 aptos. 2 y 3 dorm. Primerísima calidad. Buenos acabados. Piscina. Solárium. Gran jardín. Zona residencial y tranquila. 50 m. Club de Vela. Orientación sur. Entrega inmediata. Precios desde 7.000.000 Ptas. Facilidades J. MANSO. Tel. 686388. (40).

SAN TELMO Apto. 1, 2 y 3 dorm. en edificio de sólo 7. En primera línea de playa. Primerísima calidad de construcción. Zona residencial y tranquila. Mínimos gastos de comunidad. Entrega julio 1983. Precios desde 5.650.000 Ptas. Facilidades J. MANSO. Tel. 686388. (42).

SON MATIAS apartamento 1ª línea, sobre la playa vistas maravillosas, 2 dormitorios, PRECIO 4.725.000.—. APARTAMENTO Edificio DIAVA, 2 dormitorios, a estrenar, PRECIO 3.850.000.— PALMA NOVA vendo apartamento 7º C/ Miguel Santos Oliver, 2 habitaciones decorado, vistas. PRECIO 4.800.000.— SON CALIU apartamento 3 dormitorios, 2 baños, vistas al mar, amueblado, precio 5.400.000.— Facilidades. FINCAS VAQUER Avda. de la Playa nº 30 telf. 681844. (62).

BONANOVA 2 dormitorios, baño, salón-comedor, cocina, lavadero, amplias terrazas, piscina, etc. precio 4.000.000, entrada 750.000, resto 12 años. SOLER. 450400. (20)

CALA MAYOR estudio totalmente amueblado y reformado, terraza, 1.400.000, 4 años facilidades sin intereses. ARMENGOL. 214910. (16)

JOAN MIRO (junto Plaza Gomila) apartamentos llaves en mano, 1-2 dormitorios dobles, áticos duplex terraza, vistas al mar, acabados primera calidad, muebles cocina, galería-lavadero, gas ciudad, precio desde 2.700.000, facilidades. Locales comerciales, primerísima línea alta rentabilidad, desde 50 m2 aparcamiento, etc. facilidades. RIGO. 217122-217506. (47)

PASEO MARITIMO apartamento de 1 dormitorio, armarios empotrados, salón comedor con terraza, cocina, baño, completo, 2.100.000 facilidades. RIGO. 217122-217506. (20)

ARENAL a estrenar, piso a 50 m. de la playa, 4 dormitorios, baño, aseo, saldn comedor con terraza, cocina grande, galería-lavadero, acabados cerámica, maderas norte, 4.800.000 facilidades. RIGO. 217122-217506. (30)

SANTA PONSA a estrenar, planta baja, 120 m2, construídos y 300 m2 de jardín, 3 dormitorios dobles, baño, aseo, salón comedor, cocina, galería-lavadero, piscina, 6.300.000, facilidades. RIGO. 217122-217506. (32)

PASEO MARITIMO estudio a estrenar, 2.200.000 ptas. facilidades. Tel. 460527. (10)

MAGALLUF apartamento 1 dormitorio, comedor, cocina, baño, terraza vistas al mar, 2.300.000, facilidades. MONTIS. 212117. (14)

EL TERRENO se vende estudio amueblado, 32 m2, terraza, perfecto estado 1.900.000, facilidades. MONTIS. 212117. (15)

SAN TELMO apartamento a estrenar 1ª línea, 3 dormitorios, terrazas desde 3.600.000. MONTIS. 212117. (14)

VENDEMOS

APARTAMENTOS EN PALMA NOVA

Paseo del Mar, 2 «Edificio Portonova» 1 y 2 dormitorios, zona residencial. Primera línea, desde 4.500.000 ptas.

TEL. 68 15 12

7 CASAS Y PISOS

PISO NUEVO FORTI vista panorámica, todo exterior, 3 dormitorios, 2 baños, precio 3.600.000, entrada 1.000.000, resto a convenir. 297388-298098. (20)

JUNTO AVENIDAS HEROES MANACOR 3 y 4 dormitorios, 2 baños, desde 3.500.000, contrato 500.000 resto a convenir. Tel. 297388-298098. (20)

ZONA EUSEBIO ESTADA 2-3 dormitorios, 2 baños, desde 2.800.000 aparcamiento incluído, contrato desde 400.000, resto a convenir, 297388-298098. (20)

AVENIDA AMERICO DARDER piso nuevo 3 dormitorios, precio 3.300.000, contrato 1.500.000, resto convenir. 297388-298098. (15)

ZONA JUAN CRESPI en construcción, 2 dormitorios, precio 3.000.000 contrato 500.000 resto a convenir. 297388-298098 (16)

VENDO piso zona Pedro II, 3 habitaciones, baño, cocina, salón grande. 2.900.000. Tel. 464050. (14)

A ESTRENAR acabados lujo, travesía Olmos, 4 dormitorios, armarios, baño y aseo, precio 5.100.000 condiciones a convenir Tel. 297388-298098 (21)

MANUEL DE LOS HERREROS llaves en mano, amplios pisos acabados lujo, 4 dort., dos baños, sala comedor, cocina completamente amueblada, armarios empotrados, acabados, terraza, aparcamiento opcional, precio 9.000.000 ptas. A. BENNASSAR Tel. 225808 (33)

DOS ULTIMOS PISOS de protección oficial, C/ Padre Vives ang. C/ Capitán C. Rel. 3 dort., 2 baños, sala comedor, terracita, sin ascensor, planta 1ª y 2ª Precio 3.550.000 y 3.650.000 ptas. A. BENNASSAR Tel. 225808 (35)

VIA PORTUGAL terminados, acabados lujo, 5 dort., armarios empotrados, acabados amplia sala comedor, cocina completamente amueblada con despensa, trastero, aparcamiento opcional, precio 9.500.000, 10.000.000 y 11.500.000 ptas. A. BENNASSAR Tel. 225808 (31)

LUIS SITJAR de protección oficial, terminados, 3 dort., 2 baños, sala comedor, cocina, galería, aparcamiento incluido, precio 3.900.000, 3.925.000, 3.975.000, 4.550.000 ptas. A. BENNASSAR Tel. 225808 (26)

PLANTA 4ª C/ Goethe, protección oficial, 3 dort., 2 baños, salita, sala comedor, cocina completamente amueblada, terracita, galería, precio 4.300.000 ptas. A. BENNASSAR Tel. 225808 (26)

VENDO ATICO en el Arenal, 140 m2., completamente amueblado, teléfono, cerámica. Tel. 464050. (13)

ULTIMOS PISOS H. DE MANACOR entrega diciembre, 3 y 4 dort., 2 baños, sala comedor, cocina, terracita, precio 3.800.000, 4.250.000, 4.600.000, y 4 millones setecientas mil ptas. Aparcamientos opcionales. A. BENNASSAR Tel. 225808 (32)

PISOS DE PROTECCION OFICIAL zona Plaza Toros, 2,3, y 4 dort., 2 baños, sala comedor, cocina, terracita, aparcamiento incluido, precio 2.600.000 2.800.000, 2.900.000, 3.800.000, 4.300.000 ptas, entrada, desde 500.000 ptas, A. BENNASSAR 225808 (37)

VENDO EN CALLE BONAIRE, pisos y áticos de 3 y 4 dormitorios, 2 baños y aseo, acabados de gran calidad, garaje, etc. OLIVER MATEU - Tel. 210640. (26)

VENDO EN CALLE ARCHIDUQUE LUIS SALVADOR, piso 5º de 4 dormitorios, 2 baños, cocina grande amueblada, piso amplio y soleado. PRECIO 5.000.000 pesetas. A convenir. OLIVER MATEU - Tel. 210640. (28)

VENDO MAGNIFICO PISO de 3 dormitorios junto MARQUES DE LA CENIA. Edificio de pocos vecinos, 3 baños, terraza, etc. PRECIO 4.500.000 pesetas. OLIVER MATEU - Tel. 210640. (26)

MAGNIFICA INVERSION! VENDO EN AVENIDA ARGENTINA, PISO 1º de 5 dormitorios, 2 baños y aseo, nuevo a estrenar, acabados de lujo, mármol, calefacción, chimenea, etc. PRECIO 6.500.000 pesetas. Tel. 210640. (30)

PLANTA 4.ª. S. Ramón y Cajal, 5 dormitorios, 3 baños, sala-comedor, cocina y comedor, terraza, aparcamiento incluido. Precio: 9.500.000. A. BENNASSAR. Tel.: 225808. (24)

S. RAMON Y CAJAL, Planta 7.ª 4 dormitorios, sala comedor, forrado madera, baño, aseo, amueblado, precio: 6.800.000. A. BENNASSAR. Tel.: 225808. (21)

SANTA PONSA. Cerca cala, apartamentos tipo chalet, en construcción, 3 dormitorios, armarios, sala comedor, terraza grande, cocina, galería baño y aseo, aparcamiento, jardín, comunidad reducida. Precio: 5.300.000. Entrada única: 600.000. resto 30.000. mensuales. GIMENEZ. 221248. 221250. (37)

ZONA TENIS. Estupendo ático, llaves en mano, 100-m2., 3 dormitorios, sala comedor, terraza 15 m2., cocina equipada, galería, baño. Entrada única: 1.000.000. Resto: 35.000 mensuales, intereses incluidos. Giménez, 221242-221250. (36)

PLAZA HORNABEQUE. ático 80 m2., 3 dormitorios, sala comedor, terraza 35 m2., cocina amueblada, baño, precio: 3.200.000. Entrada única: 700.000. Resto: 30.000 pesetas mensuales, intereses incluidos. GIMENEZ. 221242-221250. (32)

ZONA C./ INDUSTRIA. Piso, llaves en mano, 2 dormitorios, sala comedor, terraza, cocina amueblada, galería, baño. Precio: 2.650.000. Entrada única: 750.000. Resto 25.000 mensuales, intereses incluidos. GIMENEZ. 221242-221235. (29)

ZONA ARAGON. Atico, llaves en mano, 5 dormitorios, armarios, sala comedor, terraza, 2 baños, cocina office, despensa, galería. Entrada única. 1.500.000. Resto: 40.000 pesetas mensuales, intereses incluidos. GIMENEZ. 221242-221235. (30)

ZONA GENERAL RIERA. 3.º piso sin ascensor, 3 dormitorios baño completo. Precio: 3.200.000. Facilidades. VAQUER. 235629. (16)

PLAZA PROGRESO. 5.º piso, 3 dormitorios, baño completo, precio: 3.500.000. Facilidades. VAQUER. 235629. (13)

SOBRE-ATICO. En Santa Catalina, 4 dormitorios, 2 baños, armarios empotrados, calefacción individual, vistas despejadas, terraza de 100 metros. Precio: 6.800.000. Facilidades. VAQUER. 235629. (24)

EUSEBIO ESTADA. Directamente del constructor pisos desde 2.600.000. Entrada 500.000. Resto a 25.000 mensuales. Terminados dentro 18 meses. VAQUER. 235629. (20)

PONT D'INCA. Pisos Protección Oficial, 4 dormitorios, baño, aseo, cocina galería, salón comedor, terrazas, suelos vivienda en terrazo, cocinas y baños de cerámica. ENTRADA: 500.000. Resto 12 años. POU. A.P.I. 225234. (30)

PEDRO GARAU. Piso 4 dormitorios, baño, aseo, con ducha, cocina amueblada, salón comedor, galería. 3.650.000. ENTRADA 1.100.000. Resto 10 años. POU. A.P.I. 225234. (23)

PLAZA MADRID. Pisos Protección Oficial construcción 3-4 dormitorios, baño, aseo, salón comedor, cocina, galería, terraza, pintado, acabados primera. Entrada: 800.000. Resto 25.000 mensuales. POU. A.P.I. 225234. (27)

BALMES. Planta baja, 3 dormitorios, salón comedor, cocina, baño, completo, 3.500.000. Facilidades. POU. API. 225234. (15)

AMANECER. Pisos exentos contribución, 3 dormitorios, salón comedor, baño, aseo, cocina, galería, terraza. 500.000. ENTRADA. Resto facilidades. POU. A.P.I. 225234. (20)

PROMOCION ESPECIAL: Forti (Son Cotoner). 3 dormitorios, 3.816.000; 600.000 entrada. Resto 15 años. Protección oficial. MARQUES. 223719. (17)

ZONA ARAGON (Principio). 3 y 4 dormitorios, 5.750.000 con aparcamiento incluido, 20% entrada. Resto 15 años. Protección oficial. MARQUES. 223719. (20)

PROMOCION ESPECIAL. C/ Héroes de Manacor, 2 y 3 dormitorios, 3.100.000 y 4.400.000; 350.000 y 500.000 entrada. Resto 17 años. Protección oficial. MARQUES. 223719. (23)

ZONA HONDEROS. Ultimos pisos 3 y 4 dormitorios, 3.800.000 y 4.500.000; 1.000.000 entrada. Resto 10 años sin hipoteca. Terminados. MARQUES 223719. (21)

AVENIDA ARGENTINA. Ultimos pisos 3 y 4 dormitorios, calefacción, aparcamiento opcional, 4.985.000 y 4.990.000. Facilidades. MARQUES. 223719. (17)

ZONA INSTITUTO. Ultimos pisos 5 dormitorios, calefacción, suelos mármol, 9.500.000. Facilidades. MARQUES. 223719. (13)

ARCHIDUQUE LUIS SALVADOR. (Principio) máxima calidad 3 y 4 dormitorios, 6.500.000 y 9.000.000. Calefacción, mármol, etc. Facilidades. MARQUES. 223719. (19)

GENERAL RIERA (principio). 3 dormitorios con aparcamiento incluido, 4.400.000. Protección oficial. Facilidades 15 años. MARQUES. 223719. (16)

OPORTUNIDADES. Pte. tren, 3 dormitorios, 2.650.000; Amanecer, 4 dormitorios, 3.100.000; Son Roca (planta baja) 2.150.000; Molinar (vista al mar) 4 dormitorios, 4.700.000; Fortí 3 dormitorios, 3.500.000; Son Oliva, 4 dormitorios 3.600.000 y muchos más. Información sin compromiso. MARQUES 223719. (39)

ATICOS Y SOBREATICOS. Gran variedad de áticos y sobreáticos en casi todas las zonas de Palma. Infórmese sin compromiso. MARQUES 223719. (21)

BAJOS SOMETIMES, junto hotel Cristina, 3 dormitorios, 2 baños, cocina completamente amueblada, sala comedor, terraza, 1 aparcamiento, pocos vecinos. Precio: 6.000.000 Ptas. A. BENNASSAR. Tel.: 225808. (26)

JUNTO PLAZA COLUMNAS piso 130 m2., 4 dormitorios, armarios, cocina amueblada, galería, baño, aseo, amplio salón comedor con terraza. Precio: 5.500.000. Facilidades. GILI. 223347. (25).

ZONA CRUZ ROJA. Piso 4 dormitorios, 2 baños, sala comedor, con chimenea, cocina amueblada, galería, soleado. 5.750.000. ROSSELLO. 224991. (19)

JUAN ALCOVER. Piso 150 m. 4 dormitorios dobles, baño, aseo, cocina amueblada, todo exterior. 5.250.000. ROSSELLO. 224991. (17)

SON FORTEZA. «Ocasión» piso nuevo, muchos extras, 3 dormitorios, armarios, cocina amueblada, cerámica, sin gastos. 2.650.000. ROSSELLO. 224991. (18)

ZONA GESA. Piso lujo, 5 dormitorios, 2 baños, aseo, cocina amueblada suelos mármol, muchos extras. 10.500.000. ROSSELLO. 224991. (18)

ANTILLON. Piso 4 dormitorios dobles, 2 baños, cocina con despensa, galería grande, soleado. 4.500.000. ROSSELLO. 224991 (16)

MEDICO JOSE DARDER. Pisos y ático, 3 y 4 dormitorios, 2 baños, grandiosa terraza, cocina amueblada. A partir de 5.000.000 Entrada 25%. ROSSELLO 224991. (25).

ANDREA DORIA. Piso con aparcamiento, 4 dormitorios, 2 baños, rodeado de terrazas, mucho sol. 7.000.000. facilidades. ROSSELLO. 224991. (18)

CALLE ANTILLON. Grandioso piso sin gastos, 3 dormitorios dobles, cocina amueblada, galería, armario, baño, 2.500.000. ROSSELLO. 224991. (17)

CALLE ANTILLON. Sobreático, 2 dormitorios dobles, baño, cocina amueblada, 65 m2., terraza. 3.000.000. ROSSELLO. 224991. (16)

ZONA S'INDIOTERIA. Piso 3 dormitorios, armarios, baño, aseo, cocina amueblada, terraza. 3.300.000. ROSSELLO 224991. (15)

AVENIDA ALEJANDRO ROSSELLO. Piso alto, 140 m2. 4 dormitorios 2 baños, cocina amueblada y equipada, terrazas. Aparcamiento. 8.000.000. ROSSELLO. 224991. (20)

ZONA PEDRO GARAU. Atico 5 dormitorios, armarios, cocina, office, 2 baños, 2 terrazas. 5.600.000. ROSELLO 224991. (16)

ZONA PEDRO GARAU. Piso nuevo, 3 dormitorios, 2 baños, cocina office, galería, muy soleado, todo exterior. 4.750.000. ROSSELLO 224991. (19)

ZONA HIPER. Atico nuevo, 2 dormitorios, armarios, salón chimenea, cocina amueblada y equipada, 2 baños, 2 terrazas, creámica. 5.000.000. ROSSELLO. 224991. (21)

VIA ALEMANIA. Piso lujo, 4 dormitorios, 2 baños, armarios, cocina amueblada, calefacción, muchos extras. 6.300.000. ROSSELLO 224991. (17)

AUSIAS MARCH. Piso 190 m. a estrenar, suelo parket, 4 dormitorios, comedor chimenea. 55 m. 2 baños, cocina amueblada, 6.500.000. ROSSELLO. 224991. (22)

PLAZA MADRID. Precioso ático, todo exterior, 3 dormitorios, baño, aseo, cocina amueblada, 3 terrazas, fabulosas vistas. 4.900.000. ROSSELLO. 224991. (19)

ZONA BLANQUERNA. «Ocasión», piso 4 dormitorios dobles, 2 baños, cocina amueblada, balcón, galería, grandes facilidades. 4.300.000. ROSSELLO 224991. (18)

COLLIURE. Piso 3 dormitorios, baño, balcón, trastero, perfecto estado, cerámica. 2.700.000. ROSSELLO. 224991. (13)

REYES CATOLICOS. Atico nuevo, 3 dormitorios, cocina amueblada, terraza 25 m. 4.600.000. ROSSELLO. 224991. (14)

CARRE MANACOR, piso excelente estado, 120 m.2, 3 dormitorios dobles, armarios, baño, aseo ducha, amplio salón, cocina amueblada, trastero, orientación sur. 4.700.000. Facilidades. CIUTAT (G. Abraham). 221154. (27)

TENIS, 160 m.2, 5 dormitorios, 2 baños, aseo, amplio salón, cocina amueblada lujo, calefacción individual, garaje incluido, suelos parket y mármol, trastero. 6.500.000. CIUTAT (G. Abraham) 221154. (26)

ZONA 31 DICIEMBRE-BLANQUERNA, excelente estado, 140 m.2, 4 dormitorios, 3 baños, amplio salón, chimenea, cocina, calefacción individual, garaje incluido, varios extras. 6.500.000. CIUTAT (G. Abraham) 221154. (27)

CERCA CINE HISPANIA, piso 3 dormitorios, armario, baño, salón comedor, cocina semi-amueblada, trastero. 2.500.000. Entrada 600.000, resto 30.000 mensuales intereses incluidos. CIUTAT (G. Abraham). 221154. (26)

ATICO ZONA PASCUAL RIBOT, terraza 70 m.2, 2 dormitorios, baño, amplio salón con plataforma, cocina amueblada, vistas muy despejadas. 3.600.000. CIUTAT (G. Abraham). 221154. (24)

PLANTA BAJA zona Pedro Garau, techo libre, reformada, 3 dormitorios dobles, baño nuevo, gran salón, chimenea, cocina amueblada, terraza, lavandería, cerámica. 6.000.000. Facilidades. CIUTAT (G. Abraham) 221154. (26)

TENIENTE TORRES, 3 dormitorios, 3 armarios, baño, aseo-ducha, amplio salón comedor, cocina amueblada, calefacción individual, garaje incluido, ascensor. 4.750.000. Facilidades. CIUTAT (G. Abraham) 221154. (24)

SON RAPIÑA, 3 dormitorios, baño, aseo, salón comedor, cocina amueblada, galería, orientación sur, vistas muy amplias. 3.500.000. Facilidades. CIUTAT. 221154. (20)

FRENTE A ANTIGUO MATADERO, piso muy bien conservado, 2 dormitorios dobles, baño, amplio comedor, cocina amueblada, muchos extras, ascensor. 2.800.000. Facilidades. CIUTAT (G. Abraham) 221154. (25)

JUAN ALCOVER, 1º sin ascensor, 3 dormitorios, baño nuevo, salón comedor, cocina amueblada, balcón, 2.750.000. Entrada 900.000, resto 30.000 mensuales intereses incluidos. CIUTAT (G. Abraham). 221154. (24)

ZONA BLANQUERNA-GENERAL RIERA, excelente estado, 3 dormitorios dobles, armarios, baño, amplio salón comedor, cocina amueblada, suelos de parket, distribuidor, balcón grande. 3.800.000. Facilidades 6 años. CIUTAT (G. Abraham) 221154. (29)

ZONA GENERAL RIERA, 1º piso sin ascensor, 3 dormitorios dobles, un baño, salón-comedor, cocina, galería, trastero. 2.900.000. Facilidades. Precio contado: 2.500.000. CIUTAT (G. Abraham). 221154. (24)

CRUZ ROJA ático, 2 dormitorios, armario, baño, aseo, sala-comedor, chimenea, cocina amueblada, galería, terraza. Precio: 3.675.000. Entrada 750.000. Resto 35.000 mensuales. Intereses incluidos. ALCOVER. 217756-57. (26).

SON RAPIÑA piso 2 dormitorios, baño, sala-comedor, cocina amueblada, terraza. Precio: 2.400.000. Entrada 800.000. Resto 25.000 mensuales. Intereses incluidos. ALCOVER: 217756-57. (22).

CALLE BOSQUE apartamento amueblado, 1 dormitorio, baño, sala-comedor, cocina equipada, terraza. Precio: 3.000.000. Entrada 800.000. Resto 30.000 mensuales. Intereses incluidos. ALCOVER. 217756-57. (23).

SON COTONER ático 3 dormitorios, armarios, 2 baños, sala comedor, cocina, despensa, galería, 100 m2. terraza. Precio 7.500.000. Entrada 2.000.000. Resto 3 años y préstamo 11 años. ALCOVER. 217756-57. (29).

HONDEROS pisos en construcción, terminación agosto 84, 3 dormitorios, armarios, baño, aseo, sala-comedor, cocina, galería, garage opcional. Precio: 3.787.540. Entrada 700.000. Resto 25.000 mensuales. ALCOVER. 217756-57. (27).

SON ROCA piso 3 dormitorios, armario, baño, sala-comedor, cocina amueblada, precio 1.700.000. Entrada 700.000. Resto 20.000 mensuales. Intereses incluidos. ALCOVER. 217756-57. (22).

PEDRO GARAU ático, 3 dormitorios, armarios, baño, aseo, sala-comedor, cocina amueblada, galería, terraza. Precio 4.500.000. Entrada 1.500.000. Resto 35.000 mensuales. Intereses incluidos. ALCOVER. 217756-57. (24).

RAFAL piso llaves en mano, 3 dormitorios, baño, aseo, sala-comedor, cocina amueblada, terraza, galería, trastero, garage. Precio: 4.500.000. Entrada 1.400.000. Resto 35.000 mensuales interses incluidos. ALCOVER. 217756-57. (28).

JUAN CRESPI ático 125 m2. 3 dormitorios, armarios, baño, sala-comedor, cocina amueblada, galería, terraza. Precio 5.000.000. Entrada 1.500.000. Resto 40.000 mensuales. Intereses incluidos. ALCOVER. 217756-57. (25).

SON ESPAÑOLET pisos construcción, 4 dormitorios, armarios, 2 baños, sala-comedor, cocina, galería, balcón. Precio 6.900.000. Entrada única 1.500.000. Resto 2 años y préstamo. ALCOVER. 217756-57. (26).

GENOVA, 4 dormitorios, baño amplio, salón, cocina amueblada. 2.500.000 Pts. A convenir. COMAMALA. 298558. (14)

PLAZA PROGRESO, piso antiguo, 2 dormitorios, cocina, aseo, salón. 2.000.000 Ptas. A convenir. COMAMALA. 298558. (15)

ZONA PLAZA TOROS, en construcción, 4 dormitorios, 2 baños, buenos acabados. 4.400.000 Pts. Amplias facilidades. COMAMALA 298558. (17)

SON ROCA, 3 dormitorios, baño, cocina amueblada, suelos parquet, persianas arrollables. 1.750.000 Pts. Contado. COMAMALA 298558. (16)

RAFAL, protección oficial, 2, 3, 4 dormitorios, entrada 500.000 pts. Facilidades 15 años al 11%. COMAMALA. 298558. (17)

EUSEBIO ESTADA, zona Plaza Toros, 1 y 3 dormitorios, próxima entrega. Desde 2.500.000 pts. Facilidades 15 años al 11%. COMAMALA. 298558. (23)

VENDO ático en zona Tte. Torres, cuatro hab., tres baños, un aseo, cocina amueblada, 200 m2., salón con chimenea, calefacción a gas, terrazas, parking opcional. 11.000.000. KIRCHHOFER 252043 (28)

VENDO piso a estrenar, en Pl. París, tres hab., dos baños, parking incluido, 2.750.000 ptas. entrada, resto 50.000 pts-mes, intereses incluidos, al 11% anual. KIRCHHOFER 252043 (28)

VENDO piso en zona 31 de Diciembre, cuatro hab., dos baños, 100 m2., de terraza, cocina amueblada, salón con chimenea, armarios, etc. 8.000.000 ptas. KIRCHHOFER 252043 (26)

M.C.D. 2022

7 CASAS Y PISOS

VENDO ático tres hab., baño y aseo en zona Tte. Torres, calefacción indv. a gas, armarios, cocina amueblada, terraza de 50 m2., parking incluido, 6.750.000 ptas. KIRCHHOFER 252043 (28)

ZONA GRA. RIERA últimos pisos P.O. llaves en mano, 3 dormitorios, baño, cocina con galería, sala comedor, Ptas desde 3.540.000, entrada 1.000.000, resto 33.000 intereses incluidos. VALLS 221688 (28)

C/ ARAGON ático, 3 dormitorios, terraza 60 m., Ptas. 2.800.000 facilidades, VALLS 221688 (12)

ZONA LUIS VIVES pisos y áticos en construcción de 120 m2., 3 dormitorios, 2 baños, armarios, cocina amueblada, Ptas. 5.200.000 entrada 800.000, 35.000 mensuales sin intereses. VALLS 221688 (27)

ZONA PLAZA MADRID piso primero, finca solo 4 alturas, piso por planta, 4 dormitorios, 2 baños, cocina amueblada, terraza 40 m., armarios, Ptas. 5.000.000 facilidades. VALLS 221688 (26)

ZONA PLAZA PEDRO GARAU piso primero sin ascensor, nuevo a estrenar, finca solo 3 alturas, 2 por planta, 4 dormitorios, baño, aseo, armarios, terraza, Ptas 6.500.000 facilidades. VALLS 221688 (29)

ZONA CALA MAYOR estudio con derecho piscina, vendo Ptas. 950.000, entrada 400.000, resto 18.000 mensual. VALLS 221688 (17)

DESDE 500.000 entrada, pisos de protección oficial, en Rafal, 4 dormitorios, baño, aseo, sala-comedor, cocina amueblada, galería, maderas de Norte. 4.550.000, 15 años para pagar. CANET. 223513. (28)

ZONA TOROS, pisos, 3 dormitorios, baño, cocina amueblada, galería, balcón, 3.350.000, facilidades. 223513 mañanas. (14)

PLANTA BAJA Soledad, 5 dormitorios, baño, cocina, corral, trastero, salón, 4.000.000. PAZOS. 463966. (13)

FORTI Y BLANQUERNA: Pisos en construcción 140 m., 4 dormitorios, 2 baños, gres, buenos acabados, 5.700.000. Facilidades. PAZOS. 463966. (19)

ZONA ARAGON Cerca Avenidas pisos protección oficial 3 y 4 dormitorios, garaje incluido, 2 baños, 5.775.000, entrada 30 % resto convenir. PAZOS. 463966. (22)

SON ARMADAMS: Piso 130 m., 4 dormitorios, 3 baños, cocina amueblada, terraza, salón grande, calefacción individual, muy tranquilo, jardín, todo exterior. 8.500.000. PAZOS. 463966. (24)

AVENIDAS: Atico 410 m., 200 m. terraza, 4 dormitorios, 2 baños, aseo, cocina, salón, garaje opcional, 5 armarios empotrados, 12.000.000. Facilidades. PAZOS. 463966. (29)

BLANQUERNA: Piso estrenar 190 m., 5 dormitorios, baño, aseo, cocina amueblada, terraza 15 m., salón, chimenea, calefacción, 6.600.000. PAZOS. 463966. (20)

SANTA CATALINA: Piso 120 m., 3 dormitorios, baño, aseo, cocina amueblada, salón 40 m., armarios empotrados, 3.800.000. Facilidades. PAZOS. 463966. (20)

TENIS: Piso estrenar 240 m., 4 dormitorios, 3 baños, cocina amueblada, 3 terrazas, trastero, garaje opcional, 6 armarios empotrados, 11.000.000. Facilidades. PAZOS. 463966. (23)

ARAGON: Atico estrenar 3 dormitorios, baño, aseo, cocina, terraza 20 m., salón, garaje opcional, armarios empotrados, muy soleado, 4.980.000. PAZOS. 463966. (21)

SON OLIVA. 4.º piso, 3 habitaciones, sala comedor, baño completo, galería, cocina amueblada, precio 2.500.000 ptas., muchas facilidades. Tel.: 227750. (20)

HEROES DE MANACOR, a estrenar, 3 habitaciones dobles, 2 baños, cocina amueblada, recibidor, comedor, maderas Norte, cerámicas, todo exterior, entrega inmediata, parquing opcional precio 4.400.000 Ptas. Entrada 1.500.000 Ptas. Resto hipoteca. Tel.: 227750. (34)

LUCA DE TENA, 4 dormitorios dobles, baño, y aseo, salón 30 m2., cocina equipada y amueblada, galería cubierta, calefacción, gas ciudad y teléfono, precio 4.300.000 ptas. entrada 1.000.000 resto muchas facilidades. Tel.: 227750. (33)

JUAN CRESPI. (Mercat des Tenis), 3 habitaciones, cocina, galería, salón comedor, decorado en madera, gas ciudad, precio 3.800.000. Entrada 1.000.000 ptas., resto hipoteca. Tel.: 227750. (27)

DUPLEX. 140 m2., útiles, 4 habitaciones, 2 baños, salón con chimenea, 35 m2., cristales ahumados, cocina amueblada, terraza, despensa y lavadero, totalmente decorado, precio 6.500.000 ptas., entrada 40%, resto 10 años, 11% interés. Tel.: 227750. (36)

PLANTA BAJA. Techo libre, en Hostalets, 3 habitaciones, sala de estar, comedor, con chimenea, cocina amueblada, baño completo, jardín con trasteros, terraza grande, precio 4.500.000. Facilidades. Tel.: 227750. (28)

PLANTA BAJA EN LA SOLEDAD. Techo libre, fachada 8 m., 170 m2., 3 habitaciones, comedor con chimenea, cocina, 2 trasteros, agua y luz, jardín de 70 m2 (necesita reforma), precio 4.000.000. Muchas facilidades. Tel.: 227750. (35)

ESTABLIMENTS. Planta baja techo libre, 300 m2., 120 m2., construidos, 3 habitaciones, 1 baño completo, aseo, lavandería, cocina amueblada, comedor con chimenea, barbacoa, despensa, jardín, candelas de entrada, 2 cisternas, motor a presión, instalación antena colectiva, y 220 V., patio posterior con dependencia animales, precio 5.750.000 ptas. Facilidades. Tel.: 227750. (51)

PLANTA BAJA. En Esporlas, 2 plantas, 400 m2., 200 m2., construidos, 4 dormitorios, cocina, despensa, comedor con chimenea, jardín, estanque y cisterna, agua y luz, baño completo, garaje, precio 6.500.000,ptas. Muchas facilidades. Tel.: 227750. (36)

SON CLADERA piso 4 dormitorios, sala-comedor, baño, cocina, muy buenas vistas. 1.800.000 contado. ARMENGOL. 214910. (16).

EUSEBIO ESTADA protección oficial, pisos 2, 3 y 4 dormitorios. Entrega 18 meses. Desde 2.600.000 hasta 4.700.000. Entrada 600.000. Resto 17 años. ARMENGOL. 214910. (24).

ZONA SON ARMADANS pisos 3 dormitorios, estrenar, baño, aseo, cocina, sala-comedor, desde 4.200.000. Muchas facilidades. ARMENGOL. 214910. (18).

HONDEROS piso 3 dormitorios, sala-comedor, baño, cocina amueblada, despensa 2.700.000. Entrada 800.000. Resto convenir. ARMENGOL. 214910. (18).

ANTILLON ático como nuevo, 2 dormitorios, sala-comedor, cocina amueblada, baño, 3.300.000. Facilidades. ARMENGOL. 214910. (15).

ATICO ZONA ARAGON 3 dormitorios, baño, aseo, cocina, despensa, gran terraza 3.700.000. Facilidades. ARMENGOL. 214910. (15).

OCASION piso nuevo, completamente amueblado, 3 dormitorios, baño, aseo, galería, muy bien decorado. ARMENGOL. 214910. (14).

JUAN ALCOVER piso 3 dormitorios, baño, aseo, cocina amueblada, despensa, sala-comedor. 6.300.000. Facilidades. ARMENGOL. 214910. (18).

ZONA EUSEBIO ESTADA ático, 2 dormitorios, sala-comedor, 2 terrazas, amueblado, 3.500.000. ARMENGOL. 214910. (14).

ANTILLON 127 m2., 3 dormitorios dobles, 2 baños, cocina amueblada, sala-comedor, chimenea, bar, etc. 4.750.000. Facilidades ARMENGOL. 214910. (20).

PLANTA BAJA SON CLADERA estrenar, 3 dormitorios, terraza grande. 2.400.000 contado. ARMENGOL. 214910. (13).

ZONA PLAZA SERRALTA piso 3 dormitorios, baño, sala-comedor, cocina despensa, 800.000. Entrada. Resto 30.000 mensuales. Intereses incluidos. ARMENGOL. 214910. (20).

MERCAT D'ES TENIS piso 4 dormitorios, 2 baños, sala-comedor, cocina grande, terraza. Precio interesante. ARMENGOL. 214910. (17).

ZONA PZA. ESPAÑA, construcción lujo, 3, 4 dormitorios, 2 baños, comedor, terraza, cocina totalmente amueblada. 6.600.000. GELABERT 215843. (18)

VIA ALEMANIA pisos lujo, 170m, 4 dormitorios, 2 baños, aseo, cocina totalmente amueblada, chimenea. GELABERT 215843. (16)

REYES CATOLICOS 2, 3 dormitorios, baño, aseo, desde 2.900.000; Pza. Toros, 4 dormitorios, 2 baños, 3.900.000; Médico José Darder, 4 dormitorios, 2 baños, 5.500.000; Calle Manacor, 3 dormitorios, 2 baños, 4.000.000; Son Armadans, 1, 2 dormitorios, baño, desde 2.750.000; Santa Catalina, 3 dormitorios, baño, terraza 70m. 4.500.000. GELABERT 215843. (47)

PASEO MALLORCA piso lujo, 5 dormitorios, 3 baños, calefacción individual, comedor, mármol; cerámica, terrazas. 9.500.000. GELABERT 215843. (17)

VIA ALEMANIA 4 dormitorios, 4 baños, comedor, cocina, galería, terraza, calefacción, aparcamiento. 11.000.000. GELABERT 215843. (15)

TERRENO, piso bien situado, 2 dormitorios dobles, armarios, terraza, completamente amueblado. 2.950.000. Facilidades. 215559. PEREZ. 215559. (15)

ATICO ZONA VERDE JUNTO MATADERO, 3 dormitorios, cocina amueblada, enmoquetado, terraza. 3.800.000. Entrada 800.000, resto 20 años. 215559. PEREZ. (19)

REYES CATOLICOS, piso 125 m2. 4 dormitorios dobles, 2 baños, todo exterior. 4.700.000, facilidades. 215559 PEREZ. (16)

PISO AVENIDA ARGENTINA, 3 dormitorios, soleado, todo exterior, 3.000.000. 215559 PEREZ. (11).

PORTO PI, vendo piso 4 dormitorios, 2 baños, terraza 250 m2. Vista mar. 9.000.000, muchas facilidades. 215559 PEREZ. (18)

A CINCO KMS DE PALMA casa de payés mallorquina (reformada), solar 1.500 m2., 3 dormitorios, agua, lu teléfono, precio interesante. Facilidades. PERELLO 462558 (23)

AVENIDAS piso 4 dormitorios, 3 baños, salón comedor grande, terraza, calefacción, etc. precio 6.250.000 facilidades. PERELLO 462558 (17)

PEDRO GARAU tercer piso (sin ascensor), 3 dormitorios, cocina, baño, precio 3.200.000 ptas. PERELLO 462558 (15)

ZONA COLEGIOS (Son Rapinya), piso lujo, 4 dormitorios, 3 baños, 1 aseo, terrazas, excelentes vistas bahía, precio interesante. PERELLO 462558 (20)

GENERAL RIERA (principio), piso, 4 dormitorios, 2 baños, salón comedor, 40 m2., calefacción, precio 4.800.000 facilidades. PERELLO 462558 (18)

ZONA PLAZA FLEMING preciosos pisos en construcción, 4 dormitorios, 2 baños, cocina amplia, armarios empotrados, suelos cerámica, 5.500.000 desde 400.000 entrada resto 40.000 mensuales. BONET 255149 (27)

ZONA 31 DICIEMBRE junto Avenidas, precioso piso nuevo, 4 dormitorios, 2 baños, gran cocina amueblada con despensa, salón-comedor con chimenea, suelos de gress, 7.300.000 facilidades a convenir. BONET 255149 (30)

ARQUITECTO BENNASSAR precioso piso nuevo terminado, 140 mts 4 dormitorios, 2 baños, salón comedor, cocina amueblada con despensa, suelos cerámica, calefacción, 6.500.000, desde 1.500.000 entrada, resto 13 años. BONET 255149 (30)

JUNTO GASOLINERA EUSEBIO ESTADA precioso piso nuevo terminado, protección oficial, 3 dormitorios, baño y aseo, cocina amueblada, terraza, suelos cerámica, 4.200.000 con facilidades., 15 años, al 11% interés. BONET 255149 (29)

ARCHIDUQUE LUIS SALVADOR precioso piso nuevo a estrenar, 3 dormitorios, 2 baños, cocina amueblada, cuarto trastero, suelos cerámica, 3.950.000 con facilidades. BONET 255149 (22)

VIA ALEMANIA piso magnífica conservación, gran salón comedor con chimenea, 4 dormitorios, baño, aseo, cocina amueblada, galería, precio 6.000.000 ptas, facilidades. Informa MADE 211485 (22)

SON RAPIÑA magnífico ático totalmente amueblado, 4 dormitorios, salón comedor con chimenea, calefacción, cocina amueblada y equipada, 2 baños, galería, 2 aparcamientos, trastero, vista fabulosa, precio 10.500.000 ptas. Informa MADE 211485 (30)

SON ROCA 230 m2., de solar aproximadamente, 140 m2., construidos, tres dormitorios, con armarios, baño, cocina, salón con chimenea, jardín, garage, agua, electricidad, teléfono, precio 6.850.000 ptas, pago rápido. Informa MADE 211485 (32)

PROMOCION COLLIURE: pisos estrenar, protección oficial, 4 dormitorios, baños, salón, cocina. Precio fijo 4.125.000. Entrada 900.000. Resto 15 años. COLL API. 226449. (22)

REYES CATOLICOS: piso protección oficial, 4 dormitorios, baños, salón, cocina. Precio fijo 4.100.000. Entrada 600.000. Resto 15 años. COLL API. 226450. (23)

FORTI: pisos 4 dormitorios, baños, salón, chimenea, terraza, cocina. 5.700.000. Entrada 900.000, resto 40.000 mensuales. COLL API. 226449. (18)

PLAZA TOROS: pisos construcción, protección oficial, 2-3 dormitorios, baños, salón, cocina. Precio con aparcamiento desde 2.800.000. Entrada mínima 350.000 resto 13 años. COLL API. 226450. (26)

PEDRO GARAU: pisos 4 dormitorios, a estrenar, baños, salón, cocina, acabados 1ª Entrada 700.000, resto 30.000 mensuales. COLL API. 226449. (20)

SANTA CATALINA: pisos 3 dormitorios, baños, salón, cocina, terraza, protección oficial. Entrada 800.000, resto 30.000 mensuales. COLL API. 226450. (20)

ARENAL: piso 3 dormitorios, baños, salón, terraza, cocina, garaje opcional. 4.800.000. Entrada 1.000.000, resto 30.000 mensuales. COLL API. 226449. (19)

HONDEROS: pisos construcción, protección oficial, 3 dormitorios, baños, salón, cocina. 3.790.000. Entrada 700.000, resto 15 años. COLL API. 226449. (19)

ZONA GESA: piso 3 dormitorios, baño, salón, cocina. 3.000.000, Facilidades. COLL API. 226450. (13)

AVENIDA Alejandro Rosselló, 110 m2., 4 dormitorios, 3.500.000 MORELL 214517 (10)

JUNTO RAMBLA nuevo, tranquilo, 2 dormitorios, 3.950.000, facilidades. MORELL 214517 (10)

ZONA ANDREA DORIA sobreático, 3 dormitorios, gran terraza, buenas vistas, 4.300.000 MORELL 214517 (11)

PASEO MARITIMO 100 m2., dos dormitorios, chimenea, 6.000.000 MORELL 214517 (10)

TENIS 155 m2., 4 dormitorios dobles, chimenea, calefacción, garage, 6.500.000 MORELL 214517 (11)

PRINCIPIO CARRETERA VALLDEMOSSA 4 dormitorios dobles, calefacción, garage, 2.000 m2., jardín comunitario, 6.900.000 MORELL 214517 (14)

AVENIDA ARGENTINA 175 m2., gran calidad, magnífica decoración, chimenea, MORELL 214517 (10)

PRINCIPIO ARAGON 170 m2., 4 dormitorios, garage, 8.000.000. MORELL 214517 (10)

FONT Y MONTEROS a estrenar, 200 m2., 5 dormitorios, 4 baños, calefacción, 9.000.000. MORELL 214517 (14)

SON DAMETO 200 m2., 4 dormitorios, garage, espléndidas vistas, 11.600.000, MORELL 214517 (11)

JAIME III extraordinario, 400 m2., 7 dormitorios, despacho, varias salas, chimenea, 3 baños, 2 aseos, 20.000.000 MORELL 214517 (16)

ZONA AVENIDAS sin ascensor, reformado, sin gastos de comunidad, 3 dormitorios, baño, cocina, sala comedor, terraza, 2.900.000, MERCADAL, Velázquez, 8 222750 (21)

BARON DE PINOPAR 4 dormitorios, 2 baños, sala comedor, cocina amueblada, 9.500.000 MERCADAL Velázquez, 8 222750 (16)

GENERAL RIERA a estrenar, 240 m2., 4 dormitorios, 3 baños, sala comedor, cocina equipada, terraza 12.000.000 aparcamiento opcional, MERCADAL, Velázquez, 8 222750 (23)

PLANTA BAJA zona 31 Diciembre, 200 m2. techo libre, 222750 (10)

BALMES en construcción, 4 dormitorios, armarios empotrados, 2 baños completos, sala comedor, cocina, despensa, garage opcional, 5.500.000, MERCADAL, Velázquez, 8 222750 (21)

FINAL ARCHIDUQUE SALVADOR construcción, 3 dormitorios, baño, aseo, garaje, trastero, desde 3.517.477. 500.000 entrada, resto 30.000 mensuales durante obra. GALMES. 216668-223127. (22)

ZONA BLANQUERNA 3 dormitorios, armarios, cocina amueblada, galería, despensa, salón, baño, exterior, 3.200.000. GALMES. 216668-223127. (16)

PLAZA MADRID ático 3 dormitorios, armarios, cocina equipada, salón, baño, terrazas, parket, electrodomésticos, amueblado, 4.725.000, facilidades. GALMES. 216668-223127. (19)

OBISPO MAURA 2 dormitorios, cocina amueblada, salón, baño, balcón, amueblado, 3.000.000, buenísimas facilidades. GALMES. 216668-223127. (16)

HEROES MANACOR 160 m2 + 100 m2 terraza, 4 dormitorios dobles, cocina amueblada grande, galería, salón, 2 baños, garaje opcional, trastero, 5.450.000, convenir. GALMES. 216668-223127. (23)

ZONA PLAZA PARIS 2 dormitorios, cocina amueblada, salón, baño, balcón, soleado, bien conservado, 2.950.000. 950.000 entrada, resto 25.000 mensuales. GALMES. 216668-223127. (22)

SON ARMADAMS estrenar, 120 m2, 3 dormitorios, cocina, galería, salón, 2 baños, balcón, 5.250.000, entrada convenir, resto hasta 7 años directamente constructor. GALMES. 216668-223127. (25)

ZONA CRUZ ROJA estrenar, 130 m2, 4 dormitorios dobles, armarios, cocina, salón, baño, aseo, terraza, 2 aparcamientos, protección oficial, 5.800.000, buenas facilidades. GALMES. 216668-223127. (25)

ZONA AVENIDAS ático 2 dormitorios, cocina amueblada, salón, baño, 2 terrazas, estrenar, 3.475.000. 975.000, entrada, resto 40.000 mensuales intereses incluídos. GALMES. 216668-223127. (23)

SON DAMETO 170 m2, 3 dormitorios dobles, armarios, gran cocina equipada, galería, sala estar, comedor, chimenea, 2 baños, aseo, 2 amplias terrazas, 2 plazas garaje, suelos parket, calefacción individual, todo gran calidad, 12.000.000, acepta permuta. GALMES. 216668-223127. (38)

HEROES MANACOR, cerca Avenidas, estrenar, 4 dormitorios, 2 baños, cocina amueblada, 5.600.000. Entrada 1.600.000, resto 3 años. LINDE. 224479. (19)

SON DAMETO, 4 dormitorios, cocina amueblada, baño, aseo, 4.200.000. Entrada 1.500.000, resto convenir. LINDE 224479. (15)

MEDICO JOSE DARDER, estrenar, 4 dormitorios, baño, aseo, buena construcción, 4.200.000. Convenir. LINDE. 224479. (14)

ESTABLIMENTS, casa en solar 270 m.2, necesita reforma, 2.700.000. Convenir. LINDE. 216814. (12)

BONANOVA, estrenar, 150 m.2, más 50 m2 terraza, 4 dormitorios dobles, 2 baños, aseo, gran cocina, despensa, aparcamiento, piso por planta, 7.500.000. Convenir. LINDE. 216814. (25)

DISPONEMOS pisos en venta en casi todas las zonas de Palma. Consúltenos. LINDE. 216814-224479. (15)

COLLIURE, 3 dormitorios, cocina amueblada, etc. 3.300.000. Entrada 1.000.000, resto 30.000 mensuales intereses incluidos. LINDE. 224479. (16)

ZONA GENERAL RIERA, 4 dormitorios, baño, aseo, cocina, despensa, terraza, opción aparcamiento, 4.300.000. LINDE. 224479. (15)

FORTI. Francisco Martí Mora, 3 dormitorios, baño, aseo, cocina amueblada, 3.400.000. Entrada 1.200.000, resto 40.000 mensuales intereses incluidos. LINDE. 216814. (21)

LA VILETA, tercero sin ascensor, baño completo, cocina amueblada, 2.700.000. Entrada 900.000 resto 25.000 mensuales intereses incluidos. LINDE. 224479. (19)

AMANECER, estrenar, 4 dormitorios, baño, aseo, 4.200.000. Entrada 800.000, resto, 13 años interés 11%. LINDE. 216814. (16)

ANDREA DORIA, ático 3 dormitorios, 2 baños, cocina equipada, despensa, terraza, suelos parquet, garaje incluido, 5.300.000. LINDE. 216814. (18)

ZONA PLAZA TOROS, segundo sin ascensor, 3 dormitorios, baño completo, cocina amueblada, despensa, terraza 10 m.2, 2.900.000. Entrada 1.000.000, resto 35.000 mensuales. LINDE. 224479. (24)

CERCA AVENIDAS, 3 dormitorios, baño, aseo, cocina muy bien amueblada, despensa, terraza. 4.700.000. Convenir. LINDE. 216814. (16)

ZONA JUAN ALCOVER, estrenar, 124 m.2, piso por planta, 4 dormitorios, baño, aseo, cocina 14 m.2 cerámica, madera norte, 5.000.000. LINDE. 224479. (22)

ZONA BAR GUELL, ático 150 m.2 más 70 m.2 terraza, 5 dormitorios, baño, aseo, cocina amueblada, despensa, opción aparcamiento 5.600.000. Convenir. LINDE. 216814. (22)

ZONA TENIS, ático 150 m.2 más 165 m.2 terraza, 4 dormitorios, 2 baños, aseo, cocina amueblada, gran salón comedor, trastero, garaje incluido, 12.000.000. LINDE. 224479. (25)

CA'N PASTILLA piso 1ª línea, 3 dormitorios, 2 baños, 14.000.000, FINCAS RIERA JAUME 224542 (14)

C/ VELODROMO sobreático, 3 dormitorios, muebles de cocina, 4.000.000 FINCAS RIERA JAUME 224542 (13)

ZONA TENIS piso grande, 5 dormitorios, 2 baños, terraza, cocina amueblada, precio 6.500.000, FINCAS RIERA JAUME 224542 (17)

SECTOR REYES CATOLICOS piso sin muebles, 3 dormitorios, 3.000.000 facilidades. FINCAS RIERA JAUME 224542 (14)

C/ MARQUES FUENSANTA ático, 3 dormitorios, 2 baños, terraza, cocina amueblada, 6.500.000, 50%, resto 3 años. FINCAS RIERA JAUME 224542 (21)

NECESITAMOS pisos para alquilar o vender. FINCAS RIERA JAUME 224542 (10)

SOBREATICO 122 m2., útiles, 3 habitaciones dobles, cocina amueblada, salón comedor, suelo de cerámica, terrazas. Precio 4.700.000 ptas. entrada 1.500.000 y resto a convenir. Telf. 227750.

PORTALS NOUS 140 M2., construídos, 4 habitaciones dobles, 2 baños, salón con chimenea, cocina y despensa, grandes terrazas, precio 5.800.000. Facilidades. Telf.: 227750. (26).

PLANTA BAJA tres dormitorios, baño, cocina amueblada, 3.000.000. Facilidades. 463248. (12).

EXTRARRADIO casa, terreno, 1.000 M2., agua, luz, teléfono, facilidades. 463248. (10).

RAFAL atico, dos dormitorios, baño, cocina, galería, terraza, 2.700.000. Facilidades. 463248. (11).

FORTI Piso tres dormitorios, primera planta, sin ascensor, 2.650.000. 463248. (10).

AVENIDAS: Piso de 1 dormitorio, salón comedor, chimenea, vistas a la bahía, etc. Facilidades a convenir. 460527. (17)

LUCA DE TENA: Vendo piso 3 dormitorios adecuado para despacho o vivienda. Facilidades de pago. Tno. 460527. (17)

ZONA GENERAL RIERA piso de lujo a estrenar, construcción de 1ª calidad, 4 dormitorios, 3 baños, 1 aseo, calefacción, aparcamiento. MONTIS. 226725. (22)

TTE. TORRES piso 3 dormitorios, 2 baños, calefacción. MONTIS. 212117. (10)

REYES CATOLICOS pisos de 2 y 3 dormitorios, entrada 600.000, resto 40.000 al mes. MONTIS. 226725. (16)

AVDA. ARGENTINA piso a estrenar, 3 dormitorios, 2 baños, cocina amueblada, calefacción, suelos de parket y mármol, acabados de 1ª calidad, 5.200.000, facilidades. MONTIS. 212117. (25)

FORTI piso a estrenar próxima entrega 3 dormitorios, comedor, cocina, 2 baños, suelos de gres, madera de norte, acabados de 1ª calidad, entrada 800.000 ptas. 700.000 a la entrega de llaves, resto 15 años al 11% interés. MONTIS. 226725. (39)

LA CABANETA planta baja 3 dormitorios, comedor, cocina, baño, patio 100 m2, 5.000.000 facilidades. MONTIS. 212117. (16)

SON FORTEZA piso 3 dormitorios, comedor, cocina, baño, suelos cerámica, 2.900.000, facilidades. MONTIS. 226725. (14)

JUNTO PLAZA MADRID. Sobreático, 3 dormitorios, baño, cocina amueblada, salón comedor con terraza, 4.400.000. Facilidades RIGO. 217122-217506. (18)

ZONA CRUZ ROJA. En construcción, pisos de 4 dormitorios dobles, armarios empotrados, 2 baños, gran salón comedor, cocina amueblada, despensa, trastero, garaje, opcional, acabados cerámica, maderas norte, 6.000.000. Facilidades RIGO. 217122-217506. (31)

SON ESPAÑOLET. Piso 120 m.2, 3 dormitorios dobles, armarios empotrados, baño, aseo, salón comedor con terraza, cocina amueblada, galería-lavadero, 6.000.000. RIGO 217122-217506. (25)

JUAN CRESPI. Sobreático 3 dormitorios dobles, baño completo, cocina amueblada, salón comedor con terraza, mucho sol, 4.000.000. RIGO 217122-217506. (20)

RAMON Y CAJAL. A estrenar, piso exentos contribución, 4 dormitorios, dobles, con armarios empotrados, 2 baños completos, cocina amueblada, galería-lavadero, 6.850.000. Facilidades RIGO. 217122-217506. (26)

ZONA COLLIURE. Piso de 4 dormitorios, baño, aseo, salón comedor con terrazas grande, cocina, galería-lavadero, 3.700.000. Facilidades RIGO. 217122-217506. (21)

JUNTO PLAZA COLUMNAS. Pisos y áticos en construcción, exentos contribución, 3 y 4 dormitorios 2 baños, aparcamiento incluido, 5.750.000. Entrada 800.000 15 años al 11% interés RIGO. 217122-217506. (30)

ZONA ARCHIDUQUE LUIS SALVADOR. Aticos a estrenar, 4 dormitorios dobles, baño, aseo, cocina, galería-lavadero, salón comedor con terraza, 4.000.000. Facilidades RIGO 217122-217506. (24)

ATICO INDUSTRIA. 3 dormitorios dobles, baño, cocina completa, galería-lavadero, salón comedor con terraza, 4.600.000. Facilidades RIGO. 217122-217506. (19)

LUIS VIVES. Pisos llaves en mano, exentos contribución, 3 dormitorios, baño, aseo, salón comedor con terraza, cocina, galería-lavadero, muy buenos acabados, aparcamiento incluido 4.400.000. Facilidades. RIGO. 217122-217506. (29)

ARCHIDUQUE LUIS SALVADOR, 4 dormitorios, 2 baños, aseo, sala, comedor, etc. 190 m2. más 110 m2. terraza, apartamento vivienda y desoacho. 8.300.000. Facilidades. MASSIP 211247. (25)

RAFAL en construcción, mucha calidad, 3 dormitorios, 2 baños, etc. Entrada: 500.000. Mensualidades 50.000. MASSIP. 211247. (10)

SAN VICENTE DE PAUL, 3 dormitorios, etc. 3.000.000. MASSIP 211247. (10)

CALLE SAN JOAQUIN, 3 dormitorios, balcones, baño, cocina amueblada. 4.000.000. MASSIP 211247. (12)

PASEO MARITIMO 235 m2. 5 dormitorios, gran sala-comedor, etc. maravillosa vista, 20.000.000. MASSIP 211247. (15)

S'INDIOTERIA, 3 dormitorios, baño, aseo, cocina amueblada, etc. 2.500.000. MASSIP 211247. (11)

ARENAL, 2 dormitorios, terraza, etc. 3.000.000. Entrada 1.500.000. MASSIP 211247. (10)

ARENAL 4 dormitorios, etc. gran terraza, cerca playa. MASSIP 211247. (10)

MOLINAR, amueblado 3 dormitorios, etc. Entrada: 1.500.000. Resto convenir. MASSIP 211247. (11)

TERRENO, maravillosa vista, 4 dormitorios, 2 baños. 5.200.000. MASSIP 211247. (10)

SANTA PONSA, piso enfrente mar, 148 m2. Facilidades. MASSIP 211247. (10)

SON COTONER, próxima entrega, pisos 3 dormitorios, baño y aseo. Precio: 3.816.000. Contrato 600.000. Resto 15 años. FINCAS VAQUER. Tfno. 235629. (22)

MARQUES DE FUENSANTA maravilloso, superficie 157 m2. 4 dormitorios dobles, 2 baño, cocina completa, calefacción, muchos extras. 9.500.000. Tel. 221347. (19)

ARAGON, 4 dormitorios, 2 baños, 6.700.000'—. Capitán Crespí Coll, 4 dormitorios, baño, aseo, 2.000.000'—. Archiduque Luis Salvador, 4 dormitorios, 2 baños, 4.200.000'—. General Riera, 3-4 dormitorios, 2 baños, 4.500.000'— Médico José Darder, 4 dormitorios, 2 baños, 5.500.000'— Son Armadans, 3 dormitorios, 2 baños, 5.500.000. GELABERT. 215843. (46)

VENDO planta baja, techo libre, 3 dormitorios, con corral, zona Pista Patines la Soledad. 461887. Bellver. (15)

VENDO piso, zona Plaza París, 4 dormitorios, dos baños, cocina amueblada, mucho sol. 461914. Bellver. (14)

PLANTA BAJA Son Cladera, estrenar, 3 dormitorios, terraza grande. 2.400.000, contado. ARMENGOL. 214910. (13)

RAMON MUNTANER, piso 3 dormitorios, recién empapelado, baño, aseo, sala-comedor, chimenea. 3.250.000. Facilidades. ARMENGOL. 214910. (16)

VENDO FINCA. Centro Palma, local y 4 pisos. Ptas. 1.750.000 Fincas S. MAS. 216946. (14)

JUNTO AVENIDAS. Atico 3 habitaciones, terrazas, vista inmejorable. Ptas. 3.600.000. Fincas S. MAS. 216946. (14)

JUNTO SINDICATO. 4 habitaciones, 130 m.2 inmejorable conservación. Pts. 2.600.000. Facilidades. Fincas S. MAS. 216946. (15)

MOLINAR. 3 habitaciones, baño, salón comedor, 2.200.000. Facilidades a convenir. Fincas S. MAS. 216946. (14)

SON GOTLEU. 3 habitaciones, baño, salón comedor, cocina, 2.300.000. Fincas S. MAS. 216946. (13)

SAN FERNANDO. 3 habitaciones, salón comedor, baño completo, cocina con office. 4.000.000. Facilidades a convenir Fincas S. MAS. 216946. (19)

AVENIDAS ático, 3 habitaciones, 2 baños, gran sala-comedor, cocina amueblada, gran terraza, espléndida vista mar, 8.000.000. facilidades. JAVIER JIMENEZ. 452850-452761. (20)

SON RAPIÑA planta baja 4 dormitorios, baño-aseo, sala-comedor, terraza, cocina amueblada, trastero, 2.500.000. JAVIER JIMENEZ. 452850-452761. (19)

PRINCIPIO GENERAL RIERA gran piso, 5 dormitorios, 2 baños, 1 aseo, gran sala comedor, cocina, despensa-officce, muchas facilidades. JAVIER JIMENEZ. 452850-452761. (23)

PLAZAS COLUMNAS fabuloso piso, 4 dormitorios, 2 baños, gran cocina amueblada, terraza, calefacción individual, materiales primerísima calidad, facilidades. JAVIER JIMENEZ. 452850-452761. (22)

CAMP REDO cuatro dormitorios, muchos armarios, 2.750.000, entrada 1.500.000 OLIVER OLIVER 221347 (12)

GENERAL RIERA cuatro dormitorios, dos baños, mucho sol, 4.300.000 OLIVER OLIVER 221347 (12)

PLAZA PARIS protección oficial, tres dormitorios, dos baños, aparcamiento, 5.000.000 OLIVER OLIVER 221347 (13)

ARCHIDUQUE protección oficial, un dormitorio, baño, gran calidad, 2.500.000, OLIVER OLIVER 221347 (12)

M.C.D. 2022

7 CASAS Y PISOS

BALMES cuatro dormitorios, dos baños, calidad, 5.600.000 OLIVER OLIVER 221347 (10)

ARCHIDUQUE protección oficial, cuatro dormitorios, dos baños, aparcamiento, 5.500.000 OLIVER OLIVER Plaza Olivar, 1, 221347

ARQUITECTO BENNASSAR cuatro dormitorios, dos baños, calefacción, cocina completa, 6.400.000 OLIVER OLIVER 221347 (13)

SON RAPIÑA cuatro dormitorios, baño, aseo, cocina amueblada, 3.500.000 OLIVER OLIVER 221347 (12)

SON RAPIÑA gran calidad, dos dormitorios, dobles, amplia terraza, 3.100.000 OLIVER OLIVER 221347 (13)

UETAM protección oficial, cuatro dormitorios, dos baños, aparcamiento incluido, 5.750.000 OLIVER OLIVER 221347 (13)

ZONA METROPOLITAN tres dormitorios, cocina amueblada, 3.100.000 OLIVER OLIVER 221347 (10)

REYES CATOLICOS gran calidad, tres dormitorios, baño, aseo, 3.450.000 OLIVER OLIVER 221347 (12)

PLAZA COLUMNAS superficie 175 m2., gran calidad, cuatro dormitorios, dos baños 8.000.000. OLIVER OLIVER 221347 (14)

CARRETERA MANACOR cuatro dormitorios, baño, aseo, 4.300.000 OLIVER OLIVER 221347 (10)

EUSEBIO ESTADA tres dormitorios, dobles, baño, aseo, cocina completa, aparcamiento, trastero, amueblado, decorado, 5.775.000 OLIVER OLIVER 221347 (17)

FORTI protección oficial, tres dormitorios dobles, baño, aseo, aparcamiento incluido, 4.800.000 OLIVER OLIVER 221347 (14)

COLLIURE tres dormitorios dobles, baño, aseo, gran calidad, protección oficial, 4.600.000 OLIVER OLIVER 221347 (14)

VIA PORTUGAL último piso, cinco dormitorios, tres baños, acabados lujo, 9.500.000 OLIVER OLIVER 221347 (14)

GENERAL RIERA principio, último piso, superifice, 200 m2., cuatro dormitorios, tres baños, lujo, aparcamiento incluido, 11.000.000 OLIVER OLIVER 221347 (18)

JUAN MIRO 2 dormitorios, baño, comedor, cocina, terraza, fantásticas vistas 3.100.000, facilidades. MONSERRAT 227702. (14).

PLASA NOVA 4 dormitorios, cocina amueblada, dos baños, calefacción, 5.000.000. Facilidades. MONSERRAT 227702. (13).

ANDREA DORIA 150 M2., 4 dormitorios, armarios, cocina amueblada, despensa. dos baños, terraza, garage, calefacción, bonitas vistas. 7.900.000. Facilidades. MONSERRAT 227702. (21).

BONANOVA 110 M2., 3 dormitorios, baño, aseo, cocina amueblada, terraza con vistas maravillosas mar, garage. 6.800.000. Facilidades. MONSERRAT 227702. (19).

BONANOVA en distintas zonas, maravillosos pisos terminados y en construcción desde 13.500.000. Facilidades. MONSERRAT 227702. (15).

PASEO MARITIMO espléndido piso 300 M2., 15.000.000 Facilidades, con garage. MONSERRAT 227702. (12).

ZONA PLAZA FLEMING ático 4 dormitorios, armarios, cocina, despensa, 2 baños, calefacción, 100 M2., terraza. 7.300.000.- Facilidades. MONSERRAT 227702. (19).

PLAZA PROGRESO 150 M2., 4 dormitorios, 2 baños, sala comedor, chimenea, cocina, despensa, calefacción, garage, trastero, terraza 150 M2., 7.100.000. Facilidades. MONSERRAT 227702. (23).

EUSEBIO ESTADA 300.000 entrada, 20.000 mensuales, dormitorio, baño, cocina americana, comedor, galería, entrega finales 84. 2.200.000. MONSERRAT. 227702. (18).

GENERAL RIERA (principio) 3 dormitorios, cocina, terracita, comedor, 1.000.000.- entrada, resto convenir. 3.000.000. MONSERRAT 227702. (15).

ZONA HIPER 4 dormitorios, 2 baños, comedor, cocina, estrenar. 1.400.000. entrada, resto 25.000. mensuales. MONSERRAT 227702. (16).

PADRE VIVES estrenar piso 4 dormitorios, baño; aseo, cocina múy grande amueblada, buenas vistas, 5.000.000. Facilidades Ref. 990 API. 203630. (20)

ZONA BAR GUELL ático estrenar 145 m.2 terraza, 104 m.2, 4 dormitorios, gran sala comedor, cocina completamente amueblada, vistas panorámicas, 7.300.000. Entrada y condiciones a convenir, muchas facilidades. Ref. 735 API. 203630. (32)

ZONA BALMES piso bien conservado, 3 dormitorios, dos baños, cocina amueblada, buena orientación, 3.500.000. Facilidades Ref. 894 API. 203630. (19)

ZONA CORREOS 140 m.2, 4 dormitorios, 3 baños, un aseo, gran cocina, despensa, trastero, buenas calidades, 8.500.000, a convenir. Ref. 1086. API. 203630. (23)

JUAN CRESPI pisos y áticos a estrenar, 3 y 4 dormitorios, desde 4.400.000, entradas y condiciones a convenir Ref. 350, 354, 356, API 203630. (24)

ZONA HIPER 90 m.2, tres dormitorios, sala comedor independiente, cocina, baño, lavadora, despensa; 2.900.000, rebaja al contado, Ref. 1073. API. 203630.

SAN IGNACIO pisos casi terminados, dos dormitorios, baño, cocina, 2.900.000. Facilidaes. API. 203630. (13)

PONT D'INCA planta baja dos plantas, techo libre, cerca estación tren, 400 m.2 edificados, patio jardín 650 m.,2 perfecto estado, habitable, 8.500.000, aceptamos su propiedad como parte inicial de pago resto convenir. Ref. 357. API 203630. (36)

ARAGON altura vía cintura, estrenar, 130 m.2, cuatro dobles, armarios, baño, aseo, salón independiente, cocina y galería, sur, vistas, 4.500.000, condiciones a convenir, ref. 922. API 203630. (28)

ATICO CARRETERA SOLLER, como nuevo, 5 dormitorios, baño, aseo, cocina amueblada, pavimento cerámica, gran terraza, gran vista, 4.500.000. Facilidades API. 293630 Ref. 847. (23)

ZONA SON FORTEZA, planta 275 m.2 construidos, jardín 590 m.2 siete dormitorios, baños, aseos, sala comedor con chimenea, salón, cocina amueblada, bodega, sótano, garaje 3 plazas, agua, 10.500.000, condiciones a convenir, estudiaríamos otra propiedad como parte de pago inicial, Ref. 1027. API. 203630. (43)

JUNTO PLAZA ESPAÑA, piso amueblado, 120 m.2, 3 dormitorios, salón comedor 45 m.2, acabados primera calidad, 7.000.000, a convenir. Ref. 1082. API 203630. (23)

A 100 METROS avenidas, magnífico piso alto 5 dormitorios, sol, vistas 7.200.000, facilidades. Tel. 460527. (15)

ATICO C/. Aragón 240 m2, 5 dormitorios, gran terraza, sol, vistas, 5.750.000, facilidades. Tel. 460527. (15)

PISOS zona Fortí, junto Plaza Madrid, 3 habitaciones, baño, cocina, salón comedor, terraza, lavadero, pavimento cerámica, carpintería norte, sin ascensor, desde 3.600.000, facilidades. Inmobiliaria OLIVAR. 210294. (27)

ATICO COLL d'en Rebassa, fabulosa vista, 3 habitaciones, baño, salón-comedor, 2 terrazas, cocina, lavadero, 5.200.000, facilidades. Inomobiliaria OLIVAR. 226687. (20)

CASA Son Sardina, 2 viviendas, 700 m2, jardín, garaje, dependencias animales, 7.500.000, facilidades. Inmobiliaria OLIVAR. 226687. (16)

PISOS ZONA Cruz Roja, 4 habitaciones, baño, aseo, nuevos, desde 3.500.000, facilidades. Inmobiliaria OLIVAR. 210294. (15)

PISOS C/ San Elías, 4º piso, antiguo, grandes salas, soleado, aseo, 200 m2, sin ascensor, 3.500.000, facilidades. Inmobiliaria OLIVAR. 226687. (19)

ZONA C/ MANACOR 1ª calidad, 3 dormitorios, 2 baños armarios, empotrados, cocina equipada, etc, precio 5.500.000 facilidades. SOLER 450400 (19)

ATICO C/ Luca de Tena, 3 dormitorios, 2 baños, chimenea, cocina amueblada, etc, precio 4.700.000 entrada 1.800.000 resto 12 años. SOLER 450400 (20)

ZONA TOROS 1,2,3 dormitorios, baño, terraza, aparcamiento opcional, etc, desde 2.280.028 entrada desde 300.000, resto 15 años. SOLER 450400 (20)

SON ARMADAMS 3 dormitorios, 2 baños, calefacción, aparcamiento opcional, a estrenar, precio 4.750.000 facilidades convenir. SOLER 450400 (17)

ZONA CRUZ ROJA ático, 3 dormitorios, baño, despejado, terraza, a estrenar, precio 3.800.000 entrada 1.000.000, resto 10 años SOLER 450400 (19)

FORTI estrenar, 3 dormitorios, baño, terraza, despejado, etc. precio 3.600.000, entrada 1.200.000, resto 12 años. SOLER 450400 (16)

C/ REYES CATOLICO 2 y 3 dormitorios, baño, aseo, cocina amueblada, etc, desde 2.900.000, entrada 800.000 mensual, 35.000 SOLER 450400 (20)

ZONA SANTA CATALINA 4 dormitorios, 2 baños, cocina equipada, galería, suelos parquet, precio 5.000.000 facilidades. SOLER 450400 (18)

JUNTO PLAZA STA. EULALIA

CASA SEÑORIAL
Perfecto estado conservación, 2 entresuelos, planta noble, porche y jardín.
Inmobiliaria GILI. Tel. 223347 — 213950.

PISOS PROTECCION OFICIAL

1-2-3 dormitorios en construcción
ENTRADAS DESDE 500.000'—
RESTO 15 AÑOS.
Inmobiliaria GILI. Tel. 223347 — 213950.

FINCAS

SANCELLAS, precioso chaletito, dos dormitorios, baño, eta estanque 60.000 lt., frutales, completamente cercada. Solar 1.700 m2,, 3.500.000, facilidades.
SANCELLAS, pinar 4.000 m2., completamente cercado, luz pie de solar, camino asfaltado. 1.200.000, facilidades.
SELVA, preciosa casita estilo mallorquín, 5 dormitorios, 2 baños, 1 cuarterada, frutales, todo vallado, camino asfaltado, buenos acabados y comodidades 6.500.000, facilidades a convenir.
STA. EUGENIA, finca 28 cuarteradas, terreno llano, totalmente cercado pared, casa necesita reforma, precioso bosque 4 cuarteradas, la finca tiene muchas posibilidades. 15.000.000 convenir.
ARENAL-LLUCHMAYOR, finca 15 cuarteradas, totalmente cercada de pared, casa estilo mallorquín, pozo 20.000 l/h. muchos frutales. Facilidades convenir. 18.000.000 Pts.

PISOS

RICARDO ORTEGA, 4 dormitorios, baño, aseo, cocina amueblada, suelo parket, librería, mueble bar, mucho sol. 4.500.000. Entrada 1.000.000, resto convenir.
RAFAL, 3 dormitorios, 2 baños, buena orientación 4.200.000. Entrada 1.000.000 resto hipoteca 15 años, intereses 11 %.
BONANOVA, magnífico piso, vista mar, 3 dormitorios, 2 baños, mucho sol, 5.000.000 convenir, facilidades 15 años 11 %.
BONANOVA, lujo, 4 dormitorios, orientación sur, magnífica vista bahía, nobles acabados, piscina en comunidad, garaje privado, 8.000.000 convenir.
C/. MANACOR, 170 m2., 4 dormitorios, 2 baños, 1 aseo, acabados calidad, 7.100.000 convenir, intereses 11 %.
INSTITUTO, Vía Alemania, 4 dormitorios, 2 baños, calefacción, fabuloso salón 40 mts., mucho sol. 6.000.000, facilidades.
RAFAL, junto gasolinera, 3 dormitorios, totalmente remozado, precio ocasión 2.000.000 facilidades.
PORTO PI, 2 dormitorios, cocina amueblada, acabados primerísima calidad, magnífica vista sobre bahía, orientación sur, mucho sol, piscina. 5.500.000, facilidades convenir.

Teléfono: 212402

ATENCION

¡GRAN OCASION! pisos de protección oficial, desde 2.200.000 a 800 metros de la Plaza de España. En C/. Eusebio Estada (esquina Tte. Coll Sansimón), directamente del constructor, acabados de primera, entrada a convenir, resto 15 años. Tel. 252364.

PARTICULAR

VENDE ATICO CENTRICO, 5 DORMITORIOS, 2 BAÑOS, HACE ESQUINA. 100 M.2 TERRAZA.
Vistas. 11.500.000. Tel. 221202.

EDIFICIO RAFAL

C/ ARAGON ESQUINA C/ NARANJO (JUNTO MINI MAX)
700.000 ptas.
15 AÑOS
35.000 ptas.
11%

VIDAL EDIFICACIONES S.A. Teniente Sureda Portell, 29 bajos 46 93 11 (4 líneas) PALMA - 6

8 TRASPASOS

TRASPASO BAR 1ª línea Arenal, entre balnearios 7 y 8. 140 m2. ó aceptaría permuta. Informes Tel. 464050. (18)

ARENAL TRASPASO BAR 140 m. cerca playa. Decoración a gusto comprador. Ideal oara Top Lees o similar. Aire acondicionado. Tel. 464050. (21)

MAGALUF, traspaso o vendo bar pleno rendimiento, traspaso 9.000.000, venta 14.000.000, facilidades. POU. A.P.I. 225234. (15)

PRINCIPIO CALLE ARAGON traspaso local 212 m. apto cualquier negocio, decorado, aseo, despacho, patio. 4.200.000. Alquiler 19.500. Facilidades. ROSSELLO. 224991. (20)

TRASPASO local travesía San Miguel, 550.000, alquiler 15.000 Ptas. GELABERT. 215843. (11)

BAR ZONA Paseo Mallorca-Policía Nacional, 60 m2., 2 baños, cocina, trastero, 2 entradas, hace chaflán, maquinaria completa, bien decorado. Facilidades. CIUTAT (G. Abraham). 221154. (25)

PLAZA SANTA PAYESA, local 200 m2., aseo, mostrador, escaparates, suelos cerámica, buena situación. 2.100.000. Facilidades. CIUTAT (G. Abraham). 221154. (18)

ZONA HIPER, traspaso papelería 475.000. Alquiler 8.000. LINDE. 216814. (10)

VENDO CAFETERIA con terraza 1.ª línea, zona Gomila, fantástica situación, comercial, 5.800.000, facilidades. ARMENGOL. 214910. (16)

TRASPASO GOMILA cafetería Pub, también puede ser discoteca 6.500.000, alquiler 50.000, facilidades. ARMENGOL. 214910. (14)

TRASPASO local Avenidas 120 m2., 80 m2. altillo 3.500.000 alquiler 20.000. ARMENGOL. 214910. (13)

CAFETERIA muy céntrica con clientela fija 90 m2., equipada completamente, 4.000.000, alquiler 25.000. ARMENGOL. 214910. (15)

TRASPASO local esquina dos calles, 300 m2., alquiler bajo. 222750. (10)

RESTAURANTE magnífica situación, zona Gomila. Equipado, Pleno rendimiento, acreditado. 4.500.000 amplias facilidades. MORELL. 214517. (13)

ARENAL primera línea, por enfermedad, traspaso cafetería, bien montada, sólo 1.900.000 contado. 215559. PEREZ. (14)

PLAZA PARIS, vendo local, 216 m2., nuevo 6.300.000. 215559. PEREZ. (10)

PEDRO GARAU, traspaso bar, gran caja, 4.200.000, alquiler 15.000. 215559. PEREZ. (11)

PRIMERA LINEA vendo cafetería-restaurante, grandes terrazas, sólo para personas muy interadas. 215559. PEREZ. (14)

PRIMERA LINEA, traspaso local preparado cualquier negocio. Ideal Agencia viajes. 215559. PEREZ. (12)

CENTRO PALMA, traspaso cafetería, entrada 2.000.000. 215559. PEREZ. (10)

ZONA SANTA PAYESA, traspaso corsetería-lencería, equipada 1.700.000, alquiler bajo. 215559. PEREZ. (12)

TRASPASO RESTAURANTE, zona Tenis, muy familiar, mucha clientela, 3.500.000, facilidades. 215559. PEREZ. (12)

TALLER mecánico, alquilo completamente equipado, barriada muy popular, 215559. PEREZ. (10)

JAIME II, alquilo local, bien situado, oportunidad 80.000. 215559. PEREZ. (10)

¡GANGA! cafetería-hamburguesería, equipadísima, rodeada de hoteles y apartamentos, trabajo todo el año, alquiler 25.000, 1.500.000 contado. ARMENGOL. 214910. (20)

ALQUILO bar zona Tenis, depósito 600.000, alquiler 45.000. PEREZ. 215559. (10)

SUPERMERCADO y carnecería, por no poderla atender, zona Reyes Católicos, se puede vivir, poco alquiler. 461914 API. (15)

JAIME III tiendas 70 y 90 m. bien situadas, decoradas, facilidades. JAVIER JIMENEZ. 452850-452761. (15)

MAGALUF varias cafeterías traspaso, terrazas, inmejorable situación. Fincas S. Más. 216946. (11)

TRASPASO local cafetería de 110 m2 en C/ Olmos, totalmente equipada, más información MONTIS. 226725. (15)

bolsa inmobiliaria

PARTICULARES

9 SOLARES Y TERRENOS

VENDO SOLAR edificable, 250 m2. en Cas Caoitá. 1.400.000. Facilidades. Tel. 203814. (12)

SON SARDINA vendo solar 600 m2. edificable, zona estación. Precio razonable. 256664. (12)

OCASION se vende solar en Calviá, con magnífica vista al mar, ideal oara hacer chalet, 2.500 m2., agua corriente y electricidad. Tfno. 454311. (23)

OPORTUNIDAD. Solar 2.000 m. cerca Palma con vistas sobre la bahía. Tel.: 263171 de 2 a 4. (12)

DERECHOS DE EDIFICACION Solar 512 m2., haciendo esquina, calle Archiduque Luis Salvador. Tel.: 290899. (14)

PLA DE NA TESA Solar 400 m2., permiso construcción. 2.400.000 Facilidades. 216415. (12)

PARTICULAR. Vende solar, en construcción Costa D'en Blanes parte alta. Tel.: 230129. (11)

BAHIA ZUL solar 700 m2, con permiso de edificación. 1.000.000. PIZA. 296100.

PONT D'INCA solar de 800 m2 en primera línea, 4.500 m2, muchas facilidades. LAMAS. 418951. (15)

BAHIA GRANDE solar de 650 m2, muy bien situado, 1.000.000, facilidades. LAMAS. 418951. (13)

CALA BLAVA varios solares magnífica situación, más información. LAMAS. 418951. (10)

PLAYA ALCUDIA particular, vendo solar 848 m2 a 5.000 ptas. m2. Tel. 540715 tardes de 6'30 a 8'30. (18)

PARCELA 2.000 m2. con agua, a 12 kms. de Palma, 650 ptas. m2. facilidades de pago. LAMAS. 418951.

SON DURETA Av. Picasso, espléndido solar 450 m2, derecho edificación, total 4.900.000. 235539. (13)

BAHIA AZUL solar de 660 m2, con muy buenas vistas, proyectos aprobados 1.400.000, facilidades. LAMAS. 418951. (16)

PTO. POLLENSA urbanización «Llenaire» extraordinarios solares 1.400 m2, derechos edificación, hermosas vistas. 235539. (13)

10 LOCALES Y DESPACHOS

BUSCO LOCAL 18 a 25 m. con aseo máximo 10.000 sin traspaso. Tel. 298630, de 10 h. a 5. (19)

PARTICULAR vendo o alquilo local con patio 125 m2. 2.600.000. Seminario Vivero. 468617. Mañanas. (14)

DESPACHO a estrenar, se vende, entre Emaya y Gesa. 230 m. (divisibles), suelos de mármol, 3 baños, entrada exclusiva para desoachos, facilidades. Particular. Tel. 465661. (25)

NECESITO PEQUEÑO LOCAL en alquiler. Informes, tel. 201243. (10)

VENDO DESPACHO de 150 m2., prácticamente a punto de ocupar, en Avenidas. Informes Tel. 461212-16. Sr. García (horas oficina). (20)

VENDO LOCAL de 330 m.2 en calle Teniente Lizasoain; 10.000.000. Facilidades. Tel. 227619. (13)

ALQUILO LOCAL apto para cualquier negocio o almacén. Zona Plaza de las Columnas. Tel.: 213811, y 465980.

ESQUINA EUSEBIO ESTADA. Pons y Gallarza. 30 m. fachada. 200 m2. Baja 100 m2. Altillo. Fragmentable. 9.000.000. Tel.: 451948. (10)

PARTICULAR vende local 30 m. más 13 terraza muy bien situado. Son Oliva. 1.500.000. Facilidades. Tel. 294443.

SE VENDE nave en Polígono La Victoria 300 m./2. Llamen tardes de 4 a 6. Tel.: 262524. (16)

LOCAL A 20 M. Calle Olmos a estrenar, decorado, 75 m2., 4 dependencias, aseo. Apto laboratorio, representaciones, galería arte, gestoría laboral, etc. 5.240.000 ptas. Facilidades. Teléfono: 225867.

LOCALES bien situados en varias zonas de Palma. Precios interesantes. Facilidades pago. Teléfono: 464400. (14).

VENDO supermercado magnífica situación 400 m2. de local todo instalado, muchas facilidades (permuta). LAMAS. 418951. (15)

SOTANO de 622 m2. situación inmejorable para aparcamientos, facilidades (permuta). LAMAS. 418951. (12)

SE VENDE local de 80 m2 con vivienda de 90 m2, esquina Plaza Son Gotleu. Tel. 272188-275358 de 11'00 a 13'30. (20)

VENDO local en Palmanova, primera línea, Avda. Son Matías, de 45 m2 + 25 m2 terraza, Tel. 681849. (18)

PALMA NOVA vendo local muy grande primera línea, Tel. 295192-680930. (11)

GRAN OPORTUNIDAD Patronato Obrero, 24 propiedad 10 X 22 planta local 200 m2, planta vivienda 200 m2, precio total 10.500.000. 235539. (20)

ARENAL bar hamburguesería 1.200.000 bien situado. 263094. (10)

PALMA NOVA

VENDO LOCAL PRIMERA LINEA. Tel. 681902

VENDO NAVE INDUSTRIAL

De 400 m2. a 1.300 m2.
T.: 246373.

11 FINCAS

LLUCHMAYOR 21/2 cuarteradas caseta aperos almendros y algarrobos 1.550.000 pts. Facilidades. Tel. 252927-264891. Posibilidad construir. (16)

CONSELL. 1.800 m2., casita legal, junto pueblo. Tel.: 278126. (10)

ALARO. Vendo 1 cuarterada de almendros con casa antigua. Reformada y cisterna. 3.000.000 Facilidades. Tel.: 233936. Noches. (17)

COMPRO PUERTO ANDRAITX finca rústica. Solar. Apartamento. Casa. Teléfono: 690660. (10)

ARENAL 3 KMS. HOTEL SAN DIEGO borde de carretera, finca 27 cuarteradas, pozo caudal 100.000 litros de agua potable, electricidad, casa de 100 m2., abierta con viables en toda la finca, cercada. Tel. 290899. (33)

MURO. Vendo casa 96 m2. construidos 3.600 m2. de terreno frutales vallada buena situación. Vistas P.V. 3.200.000. Facilidades. Tel.: 285925. 287328. (21)

SECAR DE LA REAL Vendo magnífica casa mallorquina habitable 4 dormitorios, 2 baños, etc. agua luz. Tel.: 21.700 m2. Tel. 287328-285925. (21)

CONSELL Vendo 2 casas legalizadas con terreno vallados. Tel.: 285925. 287328. (11)

CAMPOS VENDO Casa 4 habitaciones gran cocina amueblada, baño, etc. 3.500 m2. de terreno. Tel.: 285925. 287328. (17)

CARRETERA SINEU, 5 minutos Palma PARCELA LEGALIZADA, 7.500 mts., permiso obra chalet, vistas panorámicas. Grandes facilidades. 224606. (18)

COSTIX. Finca 3 cortones. casa, agua frutales. 1.200.000. Entrada 500.000. Resto facilidades. 216415. (13)

RUSTICA a 4'5 Kms. Palma, 1.600 m2., luz, teléfono. Precio convenir. 600463 · 215161. (13)

VENDO parcela a 7 Km. de Palma con agua, luz, estanque, frutales, vallado, casa con 3 dormitorios, baño, chimenea, trastero, precio 4 millones. Facilidades. Tlf. 289098. (26)

A 8 KM PALMA parcelas de 2.000 m2, con agua desde 750 m2, facilidades. LAMAS. 418951. (16)

A 5 KM PALMA maravillosa finca de 7.103 m2, todo vallado, agua y luz, pozo en propiedad, árboles frutales, riego por aspersión, permisos edificar, muchas facilidades. LAMAS. 418951. (28)

CONSELL terreno de 2.300 m2, todo vallado, árboles frutales en producción, agua y luz, casa de 72 m2. edificada amueblada, facilidades. LAMAS. 418951. (23)

BUÑOLA rústica 11.000 m2 almendros casa 3 dormitorios, garaje agua corriente, luz, Tel. 227077. (14)

CALVIA rústica 12.000 m2 pinar y labor casa grande piedra para reformar vista panorámica. Tel. 227077. (16)

LLUCHMAYOR carretera Cas Busso, preciosa finca 3.000 m2, orilla asfalto, 575.000, facilidades. Tel. 263691 de 9 a 14. (18)

LLUCHMAYOR Son Colom, carretera Algaida, casita con aseo, chimenea, fregadero, cisterna, porche, a estrenar, 3.500. m2 arbolada, 1.800.000, 50%, resto convenir. Tel. 263691 de 9 a 14. (27)

Naturalmente AUCANADA

VENTA DE PARCELAS
Solicite información a ;
MARYSOL INMOBILIARIA
Plaza Carlos V,N-5-A- Tel. (971)545242
Alcudia-Mallorca

M.C.D. 2022

11 FINCAS

SA POBLA particular 2.000 m2 terreno poblado de manzanos, pozo, caseta motor abundante agua, 750.000 ptas. al contado Tel. 540715 de 6'30 a 8'30 tarde. (25)

LLUCHMAYOR media c. 50 almendros semi cercada, posible luz, 550.000. 263094. (11)

LLUCHMAYOR trozo 290.000. Almendros. 263094. (10)

12 ALQUILERES

ALQUILO PISO en Avenidas, 3 dormitorios, informes 464200, horas oficina (10)

POLIGONO VICTORIA (Gran Vía Asima) alquilo nave de 435 y 577 m2., buena situación. Informes 464200. Horas oficina. (18).

ALQUILO APARTAMENTO amueblado. Terraza y piscina. Cala Mayor. 17.000. 214587. (10)

CA'N PASTILLA alquilo (particularmente) aPartamentos (mar). Telf. 464378 - 251858 - 297331. (10)

ATICO-DUPLEX Arenal, 3 dormitorios, 2 baños, 4 terrazas, totalmente amueblado, lavadora automática. Tfno. 236822. (15)

ALQUILO ATICO, amueblado, principio G. Riera, salón, dos dormitorios, cocina, baño, terraza, teléfono, televisión color. 35.000. Tel. 225017. (20)

TELE-NOVA: alquiler de televisores. Reparación y colocación de antenas. Tel. 279832. (12)

PASEO MARITIMO. Se alquilan aoartamentos y estudios por meses. Informes Tel. 400383. (12)

CALA MAYOR. Alquilo piso, 23.000 ptas. Teléfono 403577. (10)

PARTICULAR alquila piso amueblado con teléfono. 30.000 ots. mensuales. Tel. 273285. (10)

CALA GAMBA alquilo chalet amueblado, 3 dormitorios grandes, terrazas, jardín, garaje, calefacción. Informes: 236645. (14)

SAN AGUSTIN se alouila apartamento, 1 dormitorio, cocina, salón, baño y terraza con vistas al mar. Informes Tel. 403134. (19)

TERRENO estudio amueblado, 1 oieza. 16.500. Tfno. 230365. (10)

ILLETAS estudio amueblado, 1 pieza. 16.000. Tfno. 403295 (noches). (10)

NECESITAMOS despachos o piso para oficinas, 120 m2. aproximadamente, zona Marqués Cenia, Son Armadans, Paseo Marítimo. Tfno. 283276. (18)

PARTICULAR alquilo oiso sin muebles, Juan Alcover, 4 dormitorios, baño, aseo. 25.000 ptas. Llamar de 1 a 4 (tarde) Tel. 460694. (21)

ARENAL. Apartamento amueblado, 2 dormitorios. 22.000. 210322. (10)

SOMETIMES. Apartamento lujo amueblado, 2 dormitorios, terraza, lavadora. 35.000. 210322. (10)

PAGUERA. Apartamento sobre la playa, 2 dormitorios, baño, salón, terraza, 45.000. 210322. (12)

SAN AGUSTIN. Apartamento estrenar 2 dormitorios, baño, salón, cocina, terraza, 35.000. 210322. (12)

MARQUES FUENSANTA. Piso sin muebles 3 dormitorios, baño aseo, cocina amueblada, terraza, calefacción 210322. (15)

SON DAMETO. Piso lujo sin muebles: 250 M., 4 dormitorios, 2 baños, dormitorio servicio, calefacción, zona ajardinada, 45.000. 210322. (19)

ES FIGUERAL. Piso estrenar, 3 dormitorios, baño, aseo, chimenea, teléfono terraza, 25.000. 210322. (12)

COSTA D'EN BLANES. Chalet lujo estrenar, 4 dormitorios, 2 baños, calefacción, terrazas espléndidas vistas 80.000. 210322. (15)

31 DE DICIEMBRE. Amueblado, 3 dormitorios, salón, cocina, baño, aseo, terraza, galería, teléfono, 30.500. 210322. (15)

ZONA BALMES. Piso nuevo amueblado, 3 dormitorios, teléfono 25.000. 210322. (10)

ZONA FORTI. 3 dormitorios, baño, teléfono, amueblado 25.000. 210322. (10)

JUAN CRESPI. Estudio amueblado, cocina, baño, terraza, 15.000. 210322. (10)

SANTA EULALIA. Despacho 40 m2., aseo, teléfono. 14.000. 210322. (10)

ALQUILO PISO CON MUEBLES. Calle Ramón Muntaner. Informes: 225343. (10)

ALQUILO PISO CON MUEBLES Zona San Agustín. Informes: 225343. (10)

ALQUILO PISO SIN MUEBLES. Calle Albacete. Informes: 225343. (10)

ALQUILO LOCAL COMERCIAL. 130 m2. 28.000 mensuales. ZONA CAMPAREDO. Informes. 225343. (12)

SON ARMADAMS, semilujo, 4 habitaciones, 4.º piso, sin muebles, portero automático. 40 mil. De 10 a 12. Tel.: 233413. (20)

MARQUES DE LA CENIA. Piso amueblado, dos dormitorios, calefacción individual, sin gastos comunidad, 25 mil. De 10 a 12. Tel.: 233413. (21)

SE ALQUILA C./ BOSQUE. Apart. 1 hab. piscina. 24.000. Tel.: 237076. (10)

PARTICULAR. Alquilo Oficina amueblada. Teléfono. 11.000. Torre Mallorca. Vía Alemania. 295712. (11)

PARTICULAR. Alquilo apartamento San Agustin amueblado dos dormitorios gran salón vista. Vista mar piscina. 24.000. (Comunidad Incluída). 295712. (17)

SE ALQUILA. Baja temporada apartamento amueblado dos dormitorios. Arenal. Ptas. 14.000. Tel.: 403990 (tardes). (14)

ALQUILO piso nuevo. 22.500. Cepeda, 3, 3º Son Españolet. 251213. (10)

ALQUILO ESTUDIO en Cala Mayor. Tel. 460303. (10)

ALQUILO PISO estrenar, sin muebles, 4 dormitorios. 30.000 ptas. Tfno. 210492. (11)

ALQUILO Ca'n Pastilla, apartamentos (mar), Palma, pisos amueblados, calle Doctor Ferrán, 464378-297331-251858 (64)

PARTICULAR alquilo piso amueblado final Paseo Marítimo. Tel. 400133. (10)

ALQUILO estudio amueblado, edificio Panams, Porto Pi, 15.000 ptas. Tel. 274760 10 piso, vista al mar. (16)

ALQUILO piso con muebles C/ Manos, nuevo, 4 dormitorios, 30.000 ptas. Tel. 463249. (12)

ALQUILO piso céntrico, 3 dormitorios, bien amueblado, lavadora. Tel. 225747. (10)

SE OFRECE temporada alta 1984, 4 apartamentos amueblados Arenal. Tel. 263731. (11)

ALQUILO bonita casita en plena montaña, panorámica, tranquilidad, para fines de semana, no electricidad, chimenea. 12.000 mes. 252763. (18)

PARTICULAR alquila piso amueblado con teléfono. Calle Juan Crespí, 3 dormitorios, sala comedor, cocina, baño, aseo, gas ciudad. Tel. 290703. (20)

ALQUILO bar sin maquinaria, Aragón, 106, aceptaría socio o subarriendo kiosco Avenidas. Tel. 227220 (tardes). (16)

PEQUEÑO apartamento con patio (planta baja) sin muebles; 13.000 ptas. Tel. 227220 (tardes). (12)

ALQUILO apartamento amueblado en Can Pastilla, 2 dormitorios, teléfono, lavadora, televisión, vistas mas. Tel. 462232. (15)

PARTICULAR alquilo chalet nuevo amueblado, tres habitaciones dobles, barbacoa y amplias terrazas, zona tranquila de El Arenal, Palma 50.000 ptas. mensuales por 9 meses. Tel. 256256. (25)

SON ARMADAMS alquilo apartamentos, nuevos, distintos tamaños, estupendamente amueblados. Tel. 236968.

ALQUILO apartamento amueblado, centro ciudad. Tel. 221802. (10)

SE NECESITA chica compartir piso zona Jaime III. Tel. 217658. (10)

PARTICULAR alquilo piso amueblado céntrico, 17.000 preferible estudiantes. 213766. (10)

SOMETIMES apartamento dos dormitorios dobles, mucho sol 25.000. Tel. 238797. (10)

SE ALQUILA estudio en centro ciudad, informes. Tel. 254058. (10)

ALQUILO despacho en Jaime III de unos 90 m2 y 9 de terraza, informes. Tel. 212657. (17)

ZONA HACIENDA piso 4 dormitorios, baño, aseo, 27.000. ESTABEN. 226204. (10)

ALQUILO sótano nuevo de 185 m2 todos los servicios instalados entrada por dos calles, ideal para restaurante, pub, etc. 30.000 ptas. C/ Teniente Torres, 16. Tel. 235702. (28)

CALLE VELAZQUEZ apartamento amueblado un dormitorio 22.000 ptas. Tel. 238797. (10)

ALQUILO nave industrial, 220 m2 en Polígono Victoria, informes. Tel. 296850-296900. (10)

CHALETITO Terreno, 2 dormitorios, sol, teléfono, calefacción, amueblado y equipado, larga temporada, 35.000. Tel. 231285. (15)

ALQUILO chalet en Son Verí. Tel. 290531. (10)

GENERAL RIERA local de alquiler 70 m2, 1 puerta, 20.000. MONTIS. 226725. (11)

GENERAL RIERA piso amueblado 3 dormitorios, comedor, cocina, 2 baños, teléfono, etc. 40.000. MONTIS. 212117. (15)

ARAGON piso amueblado 3 dormitorios, comedor, cocina, 2 baños, aparcamiento. MONTIS. 226725. (12)

REYES CATOLICOS piso sin muebles 2 y 3 dormitorios a estrenar. MONTIS. 212117. (13)

SE ALQUILA NAVE EN EL POLIGONO
900 mts. amplias oficinas, 5 despachos, sala de juntas, etc.
llamar 575908

NECESITO CHALET
zona oeste Palma, 150 m2., con jardín, garaje, calefacción, con o sin muebles, todo año, todas garantías. Tel. 262326 Sr. Pietzsch.

13 CHALETS

PORTOL: Se vende casa, 2.000 m2., terreno. Telf. 602488. Pablo Cañellas. (10)

CALA BONA: Vendo casa amueblada. Telf. 602488. Sr. Lladó. (10)

DEIA casa de piedra, 3 dormitorios, 2 chimeneas. Tel. 400070-639120. (10).

OCASION vendo chalets playa Mondragó y Playa Cala Santanyí, Teléfono 654070. (12)

SA RAPITA Chalet estrenar chimenea, armarios, 4.100.000. Facilidades. 216415. (10)

SON ROCA. Planta baja, 2 dormitorios, baño, huerto, cercada, cocina amueblada, 2.600.000. Facilidades. 216415. (14)

CALA MAYOR. Chalet 4 dormitorios, 2 baños, garage, piscina, bodega, vistas mar. 212945. (13)

GRAN OCASION. Rotgetes, Esporlas. Particular vende fantástico chalet estrenar. 10.800.000. Facilidades. 246578. (12)

SES MAIOLES. Solar de 3.200 m2., con chalet amueblado de 4 dormitorios, baño, sala comedor, chimenea, cocina, sala juegos, garaje, terraza, barbacoa, solarium, estanque, agua potable, electricidad 220 voltios jardines, vistas panorámicas. Precio 15 millones. Entrada a convenir. Resto 6 años. 2262110 (42)

VENDO Casa mallorquina, 2 plantas, jardín 800 m2. Zona Son Serra. Informes: 235000. (13)

CAPDEPERA vendo casa y terreno. Tel. 295192 noches. (10)

CALA LLOMBARTS chalet 180 m2, en solar 800 m2, 3 dormitorios, terraza, grande, salón comedor, chimenea, garaje dos plazas, baño, situación inmejorable, 10.000.000. PIZA. 296100. (25)

PORTALS NOUS chalet en construcción, 270 m2, en solar 900 m2, 4 dormitorios, dos baños, terraza grande, salón comedor con chimenea, a un km. del mar, 5.500.000. PIZA. 296100. (19)

SOMETIMES maravilloso chalet 3.337 m2 solar, construcción 450 m2 4 dormitorios dobles con armarios, 3 baños, 2 aseos, cocina amueblada, salón de 100 m2, dependencias servicio, garaje, piscina, barbacoa, facilidades. LAMAS. 418951. (32)

ESTABLIMENS chalet 3 dormitorios, baño, 2 aseos terraza piscina, 16.000 m2 frutales riego goteo. Tel. 227077. (16)

PARTICULAR vende chalet en El Toro totalmente amueblado, con suelos cerámica, tres dormitorios dobles, salón comedor con chimenea, cuarto de baño completo, cocina amueblada, 2 terrazas cubiertas, caseta de aperos, barbacoa, jardín, árboles frutales, 7 millones 500.000, facilidades. Tel. 681886. (38)

LA CABANETA chalet en construcción, situación inmejorable, maravillosas vistas, 180 m2, 4 habitaciones con armarios empotrados, 2 baños, 1 aseo, sala comedor con chimenea, cocina con despensa, grandes terrazas, etc. solar 540 m2. Teléfono 466260 (de 4 a 8 tarde). (40)

¿TIENE UD. PARCELA?
Le construimos un chalet a su medida en 6 meses. Precio muy ajustado directo del constructor.
FACILIDADES 10 AÑOS
Información: Tel. 455011

14 APARTAMENTOS

BAHIA DE ALCUDIA apartamentos a estrenar, 3 dormitorios, baño y cochería, en bloque de 4 viviendas, precio 4.800.000 ptas, facilidades de pago. Tel. 540263 (23)

PARTICULAR vende apartamento reformado, piso 3º, zona San Felio, 1 habitación, cuarto baño, comedor, cocina amplia terraza semicubierta, con o sin muebles, precio 950.000 teléfono 225561 tardes verlo todo el día (31)

PALMA NOVA. Se vende. App 80 m2., 2 dormitorios, salón-comedorsalón, comedor grande, cocina y lavadero, recibidor, etc. Tel. 681804. (18)

COLONIA SANT JORDI. Apartamentos primera línea, maravillosas vistas al mar, 3 dormitorios, 2 baños, gran terraza, jardines comunitarios, aparcamiento en la propia finca. 201111. (25)

PARTICULAR VENDO bonito apartamento en Can Pastilla, C./ Bartolomé Riutort, 10, a 50 mts. de la playa. Todo muy bien amueblado, nuevo estrenar, ideal para matrimonio do con dos hijos. 40 mtrs. terraza; 4.000.000 contado. Informes Bar Capricho. C./ Capitán Crespí, 25. Palma. (45)

OPORTUNIDAD en San Agustín particular vendo apartamento, 2 dormitorios, sala comedor, terraza, amueblado, etc. valor 4.500.000, vendo por 3.600.000. C/ Ca'n Tápara, 4. Edificio Orinoco, 8-D. Tel. 401142 (delante Hotel Jumbo Park). (35)

PARTICULAR Edicio Torremar, 67 metros dormitorio, salón, cocina, baño, terraza, amueblado, recién pintado, teléfono 267731. Horas oficina. 2.000.000. (18)

MAGALUF. Apartamento planta baja. 1 dormitorio doble, armario, baño, sala-comedor, cocina. Precio 1.600.000 ptas. Facilidades. 226210. (17)

PARTICULAR
VENDE APARTAMENTO ZONA GOMILA
2.500.000 PTAS.
TEL. 296500

ESTUDIOS EN PALMA NOVA
Primera línea
En la calle Duque de Extremera (Son Matías), vendemos 8 estudios de 65 m2., venta conjunta o por separado, totalmente terminados.
Informes y venta
Tel. 222262 y 680521.

15 CASAS Y PISOS

VENDO piso maravilloso al borde del mar situado en Cala Mayor-San Agustín, 200 metros cuadrados, dos grandes terrazas, seis dormitorios, tres cuartos de baño, tres mil metros cuadrados de jardines, dos piscinas, playa propia, 2.000 m2 de solarium, 1 plaza estacionamiento automóvil, calle Alferez González Moro, Edificio Gaviota, 4º-D. Sr. Rodríguez. Tel. 401095.

C'AN PICAFORT vendo planta baja a estrenar, 2 dormitorios, 2 baños, gran terraza, cerámica y madera del Norte, finca Avda. Colón, vista al mar. Precio 4.500.000 ptas. Tel. 540263. (29)

BAHIA DE ALCUDIA vendo planta baja, 3 dormitorios, 2 baños, jardín y terrazas, precio 5.500.000 ptas. Tel. 540263. (18)

LAS GAVIOTAS (Bahía de Alcudia) ático a estrenar, 3 dormitorios, grandes terrazas, cocina amueblada y aparcamiento. Precio 5.500.000 Ptas. Tel. 540263. (21).

ZONA INSTITUTOS directo del constructor, pisos y áticos en construcción, espaciosos, buenos acabados, persianas, despensa 800.000 entrada precio promoción. 5.200.000 ptas. Tel.: 463249-546341. (24)

PARTICULAR VENDE PISO 1 año, 3 dormitorios, 26.000 mes. Interés 12%. Tel.: 274945. (13)

PARTICULAR Vende ático, zona Plaza de Toros. Salón comedor, con terraza, 2 habitaciones, baño amueblado, cocina amueblada, a estrenar, galería cubierta, teléfono. Precio: 2.900.000. Informes: Teléfono 284256 de 20 a 22 horas. (32)

PARTICULAR Vendo piso zona Pza. Paris, 4 dormitorios, 2 baños, terraza mucho sol, cocina amueblada, parquet todo el piso, muchos extras. Total 160 m2., razón. Tel.: 200293 y 250865. (28)

PARTICULAR Vende piso nuevo C./ Marqués Fuensanta, 2.º piso con recibidor, 2 dormitorios, baño completo, cocina completamente amueblada, lavadero, mínimos gastos comunidad. Precio. 3.300.000 a convenir. Tel.: 235405. (28)

SON DAMETO zona colegios 5 dormitorios, 2 baños, aseo, cocina amueblada, garaje 2 coches. Teléfono 681748. (16)

PLAZA STA. PAYESA. Plar. vende piso, 3 habitaciones. 2.600.000. A convenir. Tfno. 230086. (13)

RAFAL, piso de 4 dormitorios, salón comedor, 2 baños, cocina amueblada, terrazas, precio 3.700.000, entrada 500.000, resto 7 años. LAMAS. 418951. (21)

PLANTA BAJA techo libre. C/. Sech, no 10. (10)

PLAZA PEDRO GARAU vendo 5º piso amueblado, con tres dormitorios. A plazos: 3.800.000. Al contado: 3.600.000. Tel. 414233. (18)

PISOS Y ATICOS en Avda. Conde Sallent, 3-4-5 dormitorios, 2 y 3 baños, acabados de primera calidad. Extraordinarias facilidades de pago. 201111. (24)

GENOVA, pisos en venta, ocupación inmediata, 4 dormitorios, 2 baño y un aseo, parking y trastero, piscina, con amplias vistas. Tfno. 201111. (22)

PISOS EN VENTA en C/. Font y Montèros, 5 dormitorios, 3 baños, acabados de calidad, aparcamiento en propia finca. 201111. (21)

PISOS CENTRICOS DE PROTECCION OFICIAL. C/. Viñaza, esq. Costa y Llobera, ventajas fiscales, orientación Sur-Este, 3 y 4 dormitorios, 2 baños, terraza y galería, aparcamiento incluidos. Cantidades entregadas garantizadas por la Compañía Española de Seguros de Crédito y Caución, grandes facilidades de pago. Tfno. 201111. (45)

CRUZ ROJA a estrenar, 4 habitaciones, baño, aseo, cocina, sala comedor, coladuría, terraza, calefacción, armarios empotrados, 2 aparcamientos. 5.400.000. 12 años. Tfno. 551700. (23)

VENDO PISO amueblado, calle Music Baltasar Samper, 2 b, 2º Razón: 93-7805928. (12)

VENDO PISO zona Progreso, con vistas al mar, 2 dormitorios. Teléfono 289094. Facilidades. (12)

VENDO PISO cerca Plaza Toros. 3 dormitorios, baño y aseo; 3.200.000 pts. Facilidades. Tel. 227619. (15)

TERRENO piso 3 habitaciones, 2 baños, terrazas, vista mar, piscina 5.480.000 teléfono 243533 461088 (14)

OCASION. VENDO URGENTE Eusebio Estada. Bien decorado. Extras 3 dormitorios, despacho, dos baños, calefacción individual. Aparcamiento opcional. 4.950.000. Tel.: 451948. (19)

SON RAPINYA. Principio 1.º piso 3 dormitorios dobles, baño, aseo, 2 galerías cocina amueblada. 3.675.000 Facilidades. 5-10-15-20 años. Tel.: 455184. (21)

CA'N PASTILLA, alquilo apartamento amueblado hasta junio 2 dormitorios, baño, cocina, sala comedor, 2 terrazas. Precio 25.000 ptas. mes. 226210. (19)

OCASION estudio «Pullman» amueblado enmoquetado termo, puerta seguridad buenas vistas, 1.250.000 contado. 252714. (13)

GANGA apartamentos para vender muy económicos, facilidades, fabulosas vistas. Tel. 204712. (11)

PLAYA ALCUDIA particular, ocasión, vendo apartamento tres dormitorios, baño, comedor con chimenea, cocina, terraza, parking, 3.850.000 facilidades. Tel. 540715 de 6'30 a 8'30 tardes. (25)

PARTICULAR vendo apartamento en El Toro, totalmente amueblado, dos dormitorios dobles, salón comedor, recibidor, baño completo, cocina amueblada, piso de mármol, terraza, 3.750.000 ptas. facilidades. Tel. 681886. (27)

SE TRASPASA LOCAL comercial, con vivienda. Informes Tfno. 276898. (10)

EUSEBIO ESTADA estrenar, 3 dormitorios, baño, aseo, suelos gres, pequeña comunidad, entrada 400.000, resto 15 años. 212945 (17)

LUIS VIVES 140 m2., 3 dormitorios, terraza, chimenea, 5.800.000 facilidades. 212945 (14)

ARCHIDUQUE LUIS SALVADOR estrenar, 3 dormitorios, baño, aseo, 4.200.000 entrada 1.200.000 resto 35.000 mensuales. 212945 (13)

FINAL ARCHIDUQUE planta baja estrenar, 3 dormitorios, terrazas, aparcamiento 4.300.000 entrada 900.000 resto 40.000 incluidos intereses, 212945 (17)

PRINCIPIO GENERAL RIERA piso y áticos protección oficial, 4.100.000 entrada única 300.000 resto 30.000 incluidos intereses. 212945 (17)

SANTA PONSA apartamento lujo estrenar, 2 dormitorios, terraza, piscina, 3.500.000 facilidades 10 años. 212945 (14)

INDIOTERIA casa señorial, con piscina, 3.500 metros terreno, árboles frutales, facilidades. 212945 (12)

EUSEBIO ESTADA piso estrenar, 4 dormitorios, 2 baños, con o sin muebles, 4.200.000 facilidades 10 años. 212945 (17)

ZONA BLANQUERNA piso 4 dormitorios, baño, cocina amueblada, terraza, 4.000.000 facilidades 10 años. 212945 (14)

EUSEBIO ESTADA piso 3 dormitorios, grandes, cocina amueblada, 2.900.000 facilidades. 216415 (11)

ARAGON-VIA CINTURA pisos construcción, viviendas protección oficial, 4 y 3 dormitorios, aparcamiento, entrada 250.000, resto 17 años. 216415 (19)

EUSEBIO ESTADA piso construcción, protección oficial, 3 dormitorios, aseo, 3.200.000, entrada 500.000, resto 20.000 mensuales, incluidos intereses. 216415 (19)

BUÑOLA casa 3 dormitorios, baño, 2.500.000 facilidades. 216415 (10)

ZONA BLANQUERNA piso 3 dormitorios, baño, cocina amueblada, 2.500.000 entrada 900.000 mensualidades 30.000 intereses incluidos. 216415 (16)

ESPORLAS casa 3 dormitorios, terraza, jardín, chimenea, 2.300.000 facilidades. 216415 (10)

PARTICULAR zona Luís Vives, vende ático lujo, para estrenar, cuatro dormitorios, chimenea mármol, madera norte terrazas, calefacción, vistas, aparcamiento doble, precio 8.000.000 253390 de 14 a 16 horas (26)

ATENCION últimos pisos 2ª promoción, C/ Fco. Martí Mora, directamente del constructor, protección oficial, orientación sur, acabados inmejorables, ladrillo visto, aparcamientos opcionales, entrada mínima 300.000 ptas, resto 15 años. LINEA DE CONSTRUCCIONES S.A., teléfono 227764

PARTICULAR vende o permuta con locales pisos, etc, finca 50.000 m2., con casa, piscina, cuadras, jardines, pozo gran caudal, electricidad, teléfono, precio 43.000.000, informes noches: 256711 (25)

ZONA ANDREA DORIA directamente 2 últimos pisos llaves en mano, 3 dormitorios, y un trastero, acabados de lujo, sin gastos comunidad, solo ocho viviendas, desde 5.850.000 entrada 2.000.000, resto en 10 años, teléfono 230436 (33)

ZONA SON ARMADAMS directamente, llaves en mano, pisos y áticos mucha terraza, 4 dormitorios, máxima calidad, mínimos gastos, trastero, aparcamiento, comunidad solo seis viviendas, desde 11.400.000 entrada 35%, resto a convenir, para visitarlos C/ Alvaro de Bazán, 33, de 10 a 13 y de 16 a 19 horas, teléfono, 230436 y 260598 (50)

CA'N PASTILLA piso facilidades. Tel. 265244 (10)

GANGA en Ca'n Pastilla, piso 4.500.000 facilidades. Tel. 265244 (10)

VENDO ático en Coll d'en Rebassa, precio interesante. Informes 225343 (10)

VENDO apartamento con muebles, Son Serra de Marina, informes 225343 (10)

VENDO piso en el Molinar, facilidades. Informes 225343 (10)

PARTICULAR urge vender 1er piso Eusebio Estada, facilidades. 2.800.000. Tel. 294443 (12)

SON DAMETO vendo piso, 4 habitaciones, 2 baños, cocina, despensa, 3 armarios empotrados, etc. PV. 5.500.000 Tel. 285925 (18)

LLUCHMAYOR vendo planta baja, San Francisco, 21 Tel. 650458

AVDA. ARGENTINA 4 hab., 1 baño, 1 WC, 4.800.000. 40%, entrada, facilidades. Tel. 237076 (12)

CALLE MANACOR pisos en construcción, protección oficial, 2-3 dormitorios, baño y aseo, desde 350.000 ptas, entrada 20.000 ptas. mes. 226204 (21)

VIVERO tercer piso sin ascensor, muy bien conservado, 2 dormitorios dobles, armario empotrado, baño completo, sala comedor, cocina, galería, sin gastos, precio 2.750.000 ptas, facilidades 226210 (26) baño y aseo, precio 3.850.000 convenir. 226204 (15)

COLLIURE ático 3 dormitorios, baño y aseo, cocina amueblada, despensa, terraza, galería, precio 4.500.000 ptas., entrada 2.000.000, resto 50.000 ptas. al mes. 226210 (23)

EUSEBIO ESTADA piso alto, 3 dormitorios dobles, 2 baños, armarios empotrados, sala comedor amueblada, despacho, cocina completa incluidos electrodomésticos, suelos cerámica y moqueta en dormitorios, calefacción individual, terraza, galería, garaje y trastero, decoración muy moderna. Precio 5.500.000 a convenir. 226204 (40)

INDUSTRIA 2 áticos en alquiler de 4 y 5 dormitorios, 2 y 3 baños, pisos lujo, precios 45.000 y 55.000 ptas. mes. 226204 (23)

NECESITAMOS urgentemente piso en alquiler cualquier zona de Palma. 226210 (10)

RAFAL VEI. Particular primer piso cuatro dormitorios. 2.375.000 convenir. Contado. 2.000.000. 204877. (11)

PISOS DE PROTECCION OFICIAL. Situados en C.Çapitán Salom, esquina (junto Cruz Roja) 3 y 4 dormitorios dobles, 2 baños completos en color, cocina espaciosa, coladuría. Recibidor y distribuidor. Gran sala-comedor. Amplias terrazas y balcones. Madera norte en interiores y exteriores Armarios empotrados. Persinas enrollables, gas ciudad, antena colectiva para TV y FM teléfono y portero automático. Pavimento cerámico en toda la vivienda. Ascensores hidráulicos y universales hasta el aparcamiento. En baños, y cocina: Azulejos serigrafiados hasta el techo, agua caliente por termo a gas ciudad. 15 años facilidaes. Tel.: 600009. 600181. (94)

OCASION zona Rafal-Vivero, piso nuevo, tres dormitorios, comedor y demás dependencias grandes, cocina amueblada, luz y teléfono. 3.850.000. Facilidades 15 años. Tfnos. 418927 - 451334. (25)

CALVIA. Vendo piso 2 dormitorios. Amueblado. Tfno. 670447. Horas comida. (10)

PISO EN MARAVILLAS maravilloso piso de 3 dormitorios dobles, salón comedor, cocina totalmente equipada, 2 baños completos, recibidor, terraza 100 mts. calefacción individual, aparcamiento incluido, 6.500.000 facilidades. LAMAS 418951 (29)

CAPITOL ático duplex, con 100 m2., terraza, 140 construido, sala comedor, 4 dormitorios, 3 baños, cocina amueblada, techos decorados, pavimento gres, maderas oregón, 8.500.000 entrada 2.000.000 resto facilidades. LAMAS 418951 (30)

RAFAL piso de 4 dormitorios, salón comedor, 2 baños, cocina amueblada, terrazas, precio 3.700.000 entrada 500.000, resto 7 años. LAMAS 418951 (21)

ARCHIDUQUE LUIS SALVADOR piso protección oficial, 4 dormitorios, 2 baños, cocina, sala comedor, terraza, buenos acabados, 4.000.000, facilidades de 12 a 15 años. LAMAS 418951 (25)

HEROES DE MANACOR piso 4 dormitorios, baño y aseo, cocina con despensa, salón comedor, terrazas, 3.650.000 el 30% entrada, resto facilidades. LAMAS 418951 (23)

M.C.D. 2022

15 CASAS Y PISOS

ZONA RAFAL vendo ático 110 m2., recibidor, salón comedor, 3 dormitorios, terraza grande, cocina amueblada, ascensor, 3.700.000, PIZA 296100 (19)

ZONA BLANQUERNA piso 90 m2., balcón, salón comedor, tres dor (16)

ZONA BALMES pisos en construcción, 130 m2., 4 dormitorios, baño, aseo, dos terrazas, galería, gran salón comedor, desde 400.000 pesetas, entrada PIZA 296100 (23)

VENDO piso con local en zona Eusebio Estada, 100 m2., tres dormitorios, baño, terraza, 4.750.000 PIZA 296100 (17)

SON DAMETO piso 1º, 95 m2., tres dormitorios dobles, salón comedor, cocina, baño, aseo, 3.800.000, facilidades. PIZA 296100 (12)

ZONA VIA ALEMANIA piso 3 dormitorios, salón comedor, cocina amueblada, baño, ascensor, 4.100.000, muchas facilidades. PIZA 296100 (17)

ZONA FORTI piso totalmente amueblado, 3 dormitorios, terraza, recibidor, salón comedor, cocina, galería, 2.650.000, PIZA 296100 (16)

SON FORTEZA piso 90 m2., 3 dormitorios, cocina amueblada, baño, armarios empotrados, 2.450.000, entrada 7.500.000 facilidades. PIZA 296100 (18)

ZONA HONDEROS planta baja, techo libre, 193 m2, con jardín, 3 dormitorios, salón comedor, cocina, aseo, 3.750.000 a convenir. PIZA 296100 (21)

SE VENDE piso al contado, 3.600.000 pts., zona Reyes Católicos, 2 habitaciones, dobles, 1 sencilla, sala comedor, en balcón 1 baño, 1 aseo, cocina amueblada, con galería, recibidor y distribuidor, opción aparcamiento. Teléfono 414810 (tardes) (33)

SOLEDAD piso 90 m2., 3 dormitorios, salón comedor, cocina amueblada, galería, terraza, baño, ascensor, 2.770.000 entrada 500.000, a convenir. PIZA 296100 (21)

PARA NOVIOS vendo ático amueblado, 2 dormitorios, salón comedor con chimenea, cocina equipada, lavadero, 2 terrazas, baño completo, 2.650.000 facilidades. PIZA 296100 (22)

PARTICULAR vendo al contado o alquilo piso zona Juan Alcover, 3 dormitorios, todos enmoquetados, 2 con armario empotrado, baño, aseo, gran sala comedor, cocina completamente amueblada, coladuría, venta 3.500.000, alquiler 30.000, Tel. 466640 (33)

BELLA VISTA 18 kilómetros Palma, todos servicios, 1.650 m2., frutales, valor 12.000.000, vendo por 10.000.000, facilidades o aceptaría 3.000.000, en hipoteca. Tel. 227220 (tardes) (24)

PARTICULAR vende piso nuevo, junto Plaza Hornabeque, precio interesante. Tel. 232429 (11)

CARRER DE MANACOR vendo piso 8º, finca nueva, 3 dormitorios, 2 baños, recibidor, cocina muy grande, muy bien amueblada (nevera), agua, gas, electricidad, todo instalado. Todo el piso pintado y puertas lacadas. Tel. 256985 (34)

ZONA HORNABEQUE vendo piso semiamueblado, teléfono 289569 (10)

VENDO piso en calle Francisco Martí Mora, 3 habitaciones, 2.500.000, teléfono 466938 (11)

ZONA TENIS Andrea Doria, gran oportunidad, 4ª planta, 160 m2. 4 dormitorios, aparcamiento, teléfono 235539 (12)

SON ARMADAMS vendo piso todo exterior, 3 dormitorios, salón, cocina amueblada, cuarto baño, aseo, facilidades, 3.750.000 Tel. 289896 y 290100 (20)

COMPRO PISO USADO
DE PARTICULARES
Tel. 212945.

CALLE OLMOS
PISOS ACABADOS PRIMERA CALIDAD
2, 3 y 4 habitaciones, baño y aseo, armarios empotrados, con o sin aparcamiento, precio desde 4.500.000,- ptas.
Entrada a convenir. Resto en 20 años
CONSTRUCCIONES MUT, S.A.
C/. Santiago Rusiñol, 2.
Teléfonos 21 13 42 y 21 40 42

PISOS en el Pº MARITIMO
Pº Marítimo / C. Rafaletas

- En **PORTO PI,** pisos con todas las comodidades, en una zona privilegiada y con todos los servicios necesarios rodeando el edificio.
  Permítase el lujo de vivir en el Pº Marítimo sin gran esfuerzo económico.
- Pisos de 2, 3 y 4 dormitorios - Mármol natural en suelos y 1er baño - Gres en 2º baño y cocina - Calefacción individual - Video-Portero - Cocina totalmente equipada - Aislamiento acústico - Zona ajardinada - Parking opcional.
- **FINANCIACION:** Sin hipoteca, Porto Pi, S.A. financia y es más barato. Podemos ofrecer las mejores condiciones. Comprúebelo.
  Beneficiese del 15 % de Desgravación Fiscal.
  Visítenos y pida información sin compromiso.

PORTO PI, S.A. Pº Mallorca, 36, entlo.
Tels. 21 26 50 - 21 26 51. Oficinas
40 37 56 piso muestra
Palma de Mallorca

EDIFICIO NARANJO
Pisos en construcción. Protección oficial. Orientación Sur-Este, aoarcamiento opcional, 3 alturas, jardín comunitario. Entrada mínima 250.000.— otas., resto 15 años. Información y venta en CONSTRUCCIONES PORTAL S.A. C/ Reina Esclaramunda, nº 7 A, bajos. Teléfono: 227765.

POR AUSENTARME
Vendo espléndido piso totalmente equipado, zona Santa Catalina, vistas al mar y montaña. 6.000.000, Tel. 286052 a partir 19 horas.

CONSTRUCTORA
VENDE VIVIENDAS de 100 a 220 m2., en San Agustín, máximo confort, con vistas indestructibles sobre bahía, 2, 3 habitaciones grandes terrazas, desde 4.300.000, facilidades. Piso piloto. Información 403953

16 TRASPASOS

SE TRASPASA cafetería zona céntrica cerca Campo Mallorca. Tel. 255090.

VENDO o traspaso local junto C/ Olmos, 75 m2., a estrenar, dependencias y aseo, 5.240.000 ptas, facilidades, apto negocio galería arte, oficinas, etc. teléfono 225867

TRASPASO: local comercial 160 m2, junto Avenidas, bajo alquiler, doble altura. Inf. Tlf. 452494. (14)

TRASPASO peluquería Sras. Frente habitat Son Serra. Unica en la zona. Tfno. 216829. Sr. Miguel. De 8 a 10 noche. (20)

SE TRASPASA Bar Carioca C/. Rector Juan nº 8 bajos, La Vileta. Precio interesante. Informes 10 a 3 tarde. (20)

VENDO Bar Bolera por disolución de socios La Vileta. Tel.: 237262. Tardes. (10)

SE VENDE o traspasa pastelería y chocolateria, buena clientela. Teléfono 234750. (10)

OCASION. Traspaso por retirarme del negocio Marisquería «El Capricho». Estupenda clientela. El interesado quedará al corriente de la compra de los mariscos y la preparación de los mismos. Abstenerse curiosos. Informes en la misma: Capitán Crespí Coll, 25. Palma. (38)

TRASPASO BOUTIQUE, por enfermedad apta para cualquier negocio. 40 m2., 1.ª línea alquiler bajo. 410407. (15)

TRASPASO. Bonito local haciendo esquina. Con aire acondicionado. 2 baños. Calle de mucho paso. Ideal para Banco, solo hay uno en esta zona. 4.500.000. Alquiler antiguo. Informes 9 de la mañana a 11 noche. Tel.: 243171. (37)

TRASPASO peluquería señoras, zona Jaime III, 3.000.000, facilidades. Tl. 203172 - 221900. (11)

SE TRASPASA peluquería de señoras por no poder atender. Facilidades. Tel.: 204455 - 201977. (13)

POR AUSENTARME traspaso tienda, pleno rendimiento, 150 mts. con vivienda, zona Tte. Coronel Franco. Tfno. 210974. (16)

TRASPASO BOUTIQUE, zona Correos, pleno funcionamiento. Tfno. 204389 (mañanas). (10)

OCASION. Se traspasa colmado con género, precio bajo. Tel. 200365. (10)

TRASPASO PUB. Todo nuevo, con o sin mobiliario. Buen precio. Llamar al 464394. De 4 a 6 horas. (18)

SANTA PONSA. Traspaso peluquería, primera línea. Tfno. 670447, horas comidas. (10)

URGENTE por no poder atender traspaso Chocolatería-Bar, zona céntrica, pleno rendimiento, local 140 m2., también apto Restaurante u otro negocio. Informes 215215. (24)

SE TRASPASA PELUQUERIA, Ca'n Pastilla, Gran Vía. 412047. (10)

TRASPASO Charcutería-Ultramarions. Pleno rendimiento, por no poder atender. Tfnos. 294590 - 298086. (12)

SON CALIU PALMA NOVA Se vende Snack-Bar, en edificio turístico de 700 plazas. Tfno. 681804 (16)

TRASPASO LOCAL en Galería Cial. Plaza Mayor, 250.000 ptas. y alquiler bajo. Informes 210963, horas oficina. (16)

ARENAL traspaso bar pleno rendimiento alquiler bajo, precio interesante. 210322. (10)

ULTRAMARINOS pleno rendimiento bajo alquiler con existencias 2.200.000. Facilidades. 210322. (10)

BAR-BODEGA pleno rendimiento, alquiler bajo, precio convenir. 210322. (10)

CA'N PASTILLA traspaso cafetería primera línea, junto mar, precio interesante, alquiler bajo. 210322. (13)

SOMETIMES tienda primera línea 100 mts. terrazas, 5.000.000. 210322. (19)

ZONA SAN MAGIN, bar todo equipado, 60 m2. renta baja. Precio 2.500.000 Ptas. Tel. 280254. (15)

CALA ESTANCIA, traspaso pizzería 1 línea del mar, todo equipado. Precio: 7.500.000 Ptas. Tel. 280254. (15)

TRASPASO tienda fotografía, lugar céntrico. Precio muy interesante. Tl. 227322. (10)

TRASPASO COMESTIBLES alquiler antiguo, precio interesante. Tfno. 411578, noches. (10)

SE TRASPASA local de 90 mts, con mostrador, despacho, escaparate, letrero luminoso y toldo. C/ Ramón Berenguer, III, 14, Tel. 255170 (21)

VENDO local apto todo negocio, en Son Cotoner, mucho porvenir, entrada 2 calles, Inf. Teniente Jofre, 18-1 (18)

MAGALLUF Torrenova, vendo restaurante dos plantas, 240 m2., precio excepcional, citas al Tel. 402357 (14)

SE TRASPASA colmado por retirarme, ideal para matrimonio, mucho género, Tel. 200106 tardes (13)

TALLER de marroquinería o vendo maquinaria muy económico. Tel. 411591 doy facilidades (12)

TRASPASO restaurante 20 mesas con vivienda. 202235 (10)

TRASPASO local 30 m2., sector Archiduque, alquiler 5.000 ptas. Tel. 291764 (11)

JAIME FERRER traspaso local 90 m2., equipado, apto negocio alimentación, traspaso 800.000, PIZA 296100 (14)

ZONA CENTRO traspaso papelería-merceria, 170 m2., dos entradas, divisible, apto dos negocios, alquiler bajísimo (incluido más de 1.800.000 de género a precio coste), 2.400.000 facilidades. PIZA 296100 (22)

POR NO PODER ATENDER se traspasa papelería en Plaza Serralta (10)

SE TRASPASA local 70 m2., con estanterías, apto cualquier negocio, alquiler bajo, zona Fortí, informes Tel. 460881 (17)

TRASPASO tienda C/ Olmos, 90 m2., aprox. alquiler bajo. Tel. 210355 horas comercio (13)

ARENAL por no poder atender, traspaso cafetería, Tel. 246469 de 7 a 10 mañanas (14)

POR NO PODER ATENDER traspaso peluquería señoras 300.000, Tel. 214458 (10)

bolsa del motor

17 MOTOS

VENDO Ossa Desert 250, buen estado, 65.000 pts. Tel. 681123 (10)

VESPINOS GL con garantía precio: 30.000 ptas. MED PED S. A. Tel. 681632. (13)

VENDO Ducati 500 Desmo PM-P en buen estado con extras. Precio 235.000 Tel. 202944. Tardes. (16)

VENDO MOTO MORINI 500 Sport. PM-U 21.000 Km. Muy buen estado y con extras. 325.000 ptas. Tel. 287957. (19)

PARTICULAR, vendo moto Guzzi 850, Le Mans II, PM-P, como nueva. Tfno. 200514, llamar 14 a 16 h. y de 20 a 22 h. (23)

OCASION vendo Vespino usado, informes horas de oficina. Tel. 464200-467632 (13)

VENDO BULTACO LOBITO 74 cc. PM-I. Excelente estado. 49.000 ptas. Tel.: 411840. De 14 a 15 h. (18)

COMPRO CICLOMOTOR, o moto No importa estado. Pago hasta 10.000 ptas. Llamar noches. 256803 ó 282139. (15)

MOREY AUTOMOVILES. Capitán Vila, 38 y Carrer Manacor, 77. B.M.W. R-S-100. Novísima. Benelli 900 sólo estrenada. Sanglas. Yamaha 400 Y-PM-M. Sólo 245.000 ptas. Montesa Cota, Bultaco, Vespa 150. Mobylette, etc. Facilidades y cambios. Sábados mañana abierto. Facilidades 4 años sin entrada. (44)

VENDO Sanglas 500-S matrícula M-CK, encendido electrónico, frenos disco, 110.000 pts. Tel. 296125 11 a 12 noche (18)

VENDO Vespino casi nuevo, 50.000 pts. Tel. 402357 (10)

PARTICULAR vende Vespino GL, buen estado, por 25.000 pts. Tel. 213289 (11)

18 AUTOMOVILES

OCASION Vendo Ford Fiesta PM-I, impecable. Teléfono: 282114.

PEUGEOT 504 Diesel PM-O confort, lujo y rentabilidad. Estado impecable. Pruébelo en MOSA Aragón, 191. Tel. 274700-279600 sábados tarde abierto. (20)

CITROEN DYANE 5-B, PM-T, como nuevo garantizado por nuestros talleres. Estado impecable, bajo consumo MOSA. Aragón 191. Tel. 274700-279600 sábados tarde abierto. (23)

CITROEN GS Palas, PM-J muy equipado y cubierto totalmente por nuestra garantía, a toda prueba, vealo en MOSA. Aragón, 191. Tel. 274700-279600, sábados tarde abierto. (25)

SEAT 127 PM-J económico, rentable y bajo consumo, garantizado por nuestra firma. MOSA. Aragón, 191. Tel. 274700-279600, sábados tarde abierto. (20)

CHRYSLER 150 SX PM-O muy equipado, con llantas de aluminio, caja de cambios automática. Pruébelo en MOSA Aragón, 191. Tel. 274700-279600, sábados tarde abierto. (26)

VENDO Jeep Bravo PM-K con extras informes 277407 de 14 a 15 horas. (14)

VENDO Renault 12-S blanco impecable, seguro hasta junio, radiocasette, 280.000 pts. Tel. 600154 (13)

VENDO Simca 1.000 barato. T. 410068. (10)

COMPRO COCHES accidentados, venta recambios usados, C/. Padre Mno. Payeras nº. 9 Rafal Vell, Palma. Tel. 275075. (17).

SEAT 127 PM-G, 3 puertas 150.000 Ptas. Tel. 231640. Pedir por Enrique. (13).

PARTICULAR vende Seat 600 E. Motor buen estado. Tel. 235905. (10).

PARTICULAR vende Seat 131-L, PM-L. Buen estado. 260.000 ptas. Tfno. 204708. (12)

PARTICULAR Seat 131 Supermirafiori 1430 radio casette, buen estado. Tel. 461433. Horas oficina. (13).

VISA II SUPER X vende particular PM-W. Verlo Garaje Parking- C/. Bonaire, 9. (14).

DE PARTICULAR a particular todos los domingos de 10,00 a 14,00 gran demanda vehículos ocasión, no cobramos comisión solo 600 Ptas. al vendedor. Feria Estacionamiento Minimax. C/. Aragón. (28).

VENDO Renault 5 Copa, llantas brait y otros extras. Particular 670152. Noches. (11).

RENAULT-18 aire acondicionado, Autocasión, Eusebio Estada, 111. (10)

RENAULT 12 TS PM-M impecable. Autocasión, Eusebio Estada, 111. (10)

FORD TAUNUS 2.0 GL PM-S, como nuevo. AUTOCASION, Eusebio Estada, 111. (12)

COMPRO TODA CLASE de coches, accidentados, pago contado. Teléfono 290897. (10).

APROVECHESE de nuestras ofertas especiales, venta recambios, usados de toda clase de coches, Archiduque Luis Salvador, 122, teléfono 290897.

SEAT 124 D PM-I muy buen estado. Tel. 278246. (10).

FORD FIESTA PM-K, muy buen estado. Tel. 278246. (10).

CITROEN 2 CV PM-7884-N impecable, verlo en Aragón, 138. (11).

ROVER 3.500 automático, impecable, M-CF, verlo C/. Aragón, 138. (10).

AUTOS LEVANTE compraventa coches usados, facilidades. Teniente Sánchez Bilbao, 22. 468276. (12)

VENDO Seat 1.430 PM-D 35.000 Ptas. Teléfono 214500, solo mañanas (Pedro Beltrán). (12)

RENAULT 4 PM-E vende particular, sólo 68.000 Kms., chapa y tapizado intactos, motor toda prueba, por 160.000 Ptas. Tel. 245026, tardes. (22)

PARTICULAR vende R-6 precio interesante. Pocos Kms. Tl. 450241. (10)

PARTICULAR vende una furgoneta Citroen, un Dyane 6 y un 2 CV. C/. Luis Martí, n.º 66. Taller Balear. (19)

VENDO furgoneta 2 CV. Tel. 288514. (10)

DE PARTICULAR a particular vendo 124 matrícula baja, pero bien conservado. Se emplea cada día y tira como un rayo. Teléfono: 201718. (22)

FURGONETA Sava J-4 en muy buen estado, vende particular, extras, bien de precio. Tfnos. 680408 (mañanas) y 237683 (tardes). (19)

PARTICULAR vendo Ford Fiesta. PM-U. 15.000 Kms. 395.000. Tel. 613255. (11)

COMPRO coches accidentados. Tfno. 240076. (10)

VENDO GS PM-W, admito cambio, facilidades. Tl. 288514. (10)

SE VENDE SEAT 124/1600 PM-M Toda prueba, Tfno. 222847. Oficinas. (13)

VENDO Wuvills tipo guerra, motor Perquins 11 H.P., recién repasado. Telf. 660180. (12)

INTERESANTE vendo coche S.P. de Palma. Con trabajo. Razón Tel. 260284. (12)

VENDO R-5 TL 5 puertas, PM-U, Tel. 278603 (10)

COMPRARIA R-8 tipo cuatro faroles, Tel. 235660 (10)

VENDO Renault 6 impecable, Tel. 274366 (10)

VENDO FURGONETA Citroen varios modelos, Tel. 274366 (10)

VENDO Panda PM-U, facilidades. Tel. 278603 (10)

VENDO 127 Fura PM-W, Tel. 278603 (10)

VENDO Ford Festival PM-S, Tel. 278603 (10)

VENDO R-18 GTS PM-S, Tel. 278603 (10)

SERVICIO AUTOBELISCO Julián Alvarez, 5 (junto Plaza Obelisco). Renault R-4 TL PM-P, R-5 PM-C, R-12 TL Familiar PM-M, R-12 Super PM-E, Ford Fiesta L PM-H-J. Seat 127 varios, 850 Coupé 25.000 pts. Seat 124 PM-D, furgoneta Sava mixta impuesto lujo pagado 5 plazas, cambios, facilidades, sábados mañana abierto (55)

VENDO furgoneta Auto Unión, motor Mercedes, 230.000 ptas. Tel. 232898

GRANDES OPORTUNIDADES de esta semana, Seat Panda impecable, PM-T, solamente 275.000 Ford Fiesta Lujo precioso, PM-T, 400.000, Renault 4 TL de particular, PM-S, solamente 295.000, Renault 5 TL PM-I, impecable, 275.000 y otras muchas oportunidades. Facilidades sin entrada y 4 años para pagar. Automoviles NOU-AUTO, Eusebio Estada, 123 (53)

VENDO R-12 S de particular, en muy buen estado, Tel. 227497 horas oficina 252181 noches (15)

PARTICULAR vendo Dyane 6 como nuevo, buen estado, teléfono 275685 Joaquín (10)

OCASION se vende BMW 3.0 impecable, con radio cassete, y aire acondicionado, precio 790.000 ptas, facilidades hasta 4 años, Tel. 272487 (de 13'30 a 14'30 y 20'30 a 23 horas) (30)

VENDO Seat 124 Ddauto, 1.800 muchos extras, 289379 (10)

COMPRO al contado coches en buen estado, AUTOMOVILES PONS, calle Guillermo Massot, 43 teléfono 290760 (14)

RENAULT R-18 PM-M, vendo con facilidades. Calle Guillermo Massot, 43 (12)

RENAULT R-5 GTL PM-T, vendo con facilidades, calle Guillermo Massot, 43 (13)

RENAULT R-4 TL PM-O, vendo con facilidades, calle Guillermo Massot, 43 (13)

COMPRO autocar de 28 a 32 plazas y longitud mínima 7 metros, Tel. 271753 (14)

PEUGEOT 504 1.800 PM-L, perfecto estado, Tel. 200012 (10)

BMW 2000 totalmente revisado vendo. Tel. 200012 (10)

JEEP EBRO pocos kms, año 79 vendo, Tel. 200012 (10)

SEAT 127 semi nuevo, PM-L vendo, Tel. 200012 (10)

SEAT 133 PM-L, semi nuevo, vendo, Tel. 200012 (10)

SEAT 124, 133, 850 y 600 E, vendo buen estado, muy económicos, Tel. 200012 (14)

FORD CORTINA 1.600 L año 1980, vendo como nuevo, Tel. 200012 (11)

VENDO Simca 1.200 LS, recien pintado, 200.000 ptas, Tel. 232898

VENDO LAND ROVER PM-P
Mod. 109 esp. largo, turbo, 5 marchas, muchos extras.
Telf. 226313 horas oficina

AUTOCASION
EUSEBIO ESTADA, 111 (Carretera Polígono)
150 COCHES EN EXPOSICION
Totalmente revisados y garantizados
50 Renaults PM-U, R-5, R-6, R-12 y R-18
15 Ford Escort PM-Y (5.000 kms).
25 Seat 127 PM-U (colores a elegir).
20 Seat Panda PM-U (colores a elegir).
30 Ford Fiesta PM-U (colores a elegir).
10 Ford Fiesta Lujo.
Talbot Horizont PM-T
Ford Taunus 2.0 PM-S.
Seat 600 PM-C.
Simca 1.200 TI PM-K.
Sin bancos ni financieras, directamente con nosotros.

EN MALLORCA
SEAT Audi VW
ES
Garau Automóviles, S.A.
ENTREGA INMEDIATA-VENTA RECAMBIOS-SABADOS TARDE ABIERTO

SEAT		CITROEN		TALBOT	
600	PM	2 c.v.	PM-J	180 (A. acon.)	PM-I
133	PM-N	CX (A. Acon.)	PM-J	Horizon GL	PM-T
127	PM-M y N	**RENAULT**		150 LS	PM-T
124	PM-M y N	R-6	PM-N	150 GT (A. acon.)	PM-M
128	PM-O e I	R-12 TS	PM-J		
131 Supermiraflori	PM-M	R-12	PM-F		
132 diesel A. Acon.	PM-M	R-7	PM-J		
1430 diesel	Varios	R-14 GTS	PM-T		

Le damos 65.000 pesetas por su coche o furgoneta, en cualquier estado, al cambiarlo por un SEAT-TRANS.
Interesantes bonificaciones sobre los intereses a la compra de cualquier vehículo de la gama Seat.

SEAT SISTEMA VEHICULO OCASION. UN AÑO GARANTIA
C/ Eusebio Estada, 46 y Balmes, 42-44 - Tels. 252170 - 294561

M.C.D. 2022

18 AUTOMOVILES

CITROEN GSA
PM-U 5 V. nuevo.
C/ EUSEBIO ESTADA. 46

SUR MOTORS
VEHICULOS OCASION
COMPRA-VENTA-CAMBIOS DE AUTOMOVILES
IMPORTACION
BMW 635 CSI todos extras ..... PM-Y
BMW 633 CSI ..... Año 77
MERCEDES 190 E a estrenar
PORSCHE 924 ..... Año 81
PEUGEOT 604 STI todo extras ..... PM-S
CX PRESTIGE ..... PM-U
FORD ESCORT XR3 ..... Año 81
VOLKSWAGEN escarabajo ..... PM-P
NACIONALES
FORD FIESTA L ..... PM-V
FORD FIESTA ..... PM-U
RENAULT 5 ..... PM-V
FORD ESCORT L ..... Año 82
PEUGEOT 505 SRD (diesel) 5 v. ..... PM-U
CITROEN VISA II SX ..... PM-V
SEAT PANDA 35 ..... PM-U
SEAT RITMO 75 ..... PM-P
SEAT 131 familiar ..... PM-L
SEAT 132-1800 económico ..... PM-G
TALBOT 150 SX aut. ..... PM-O
TALBOT 150 S ..... Año 80
SIN ENTRADA
FACILIDADES 4 AÑOS
TOTALMENTE REVISADOS
Y GARANTIZADOS
Avda. Argentina, 18 b.
Tels. 450691-450791 Palma de Mallorca

AUTOMOVILES 300 MILLAS
C/ HERMANO MANACOR 43 TELS 464883 464229
Almacen y talleres
Jaureda 55 Tel 419515 (detras Cafe Blaui)
PALMA DE MALLORCA

NUEVA FLOTA
COCHES DE UN AÑO - PM-W
ESCORT, R.5, R.14, R.18, FURA
FORD FIESTA, HORIZON, PANDA, ETC.
Y Además:
DIESEL:
SEAT:
RITMO 65 año 80; 131-1600 PM-H varios económicos; 131 Supermirafiori familiar PM-S, 128 PM-L 127, 133 y 1430 varios, todos precios.
LAND ROVER:
109 largo año 78
RENAULT:
R.5 GTL PM-K; R.6 económicos.
TALBOT:
150 GT y GL varios.
CITROEN:
GS varios, MEHARI PM-L
FORD:
FIESTA GUIA 1.100 PM-S
IMPORTACION
INOCENTI De. Tomaso PM-V
MATRA BAGUERA 1600 S PM-N
VOLKSWAGEN escarabajo, varios.
SIN ENTRADA
5 años plazo bajísimo interés
GARANTIA (Talleres Propios)

A. MARTINEZ Automoviles
C/ Manacor, 71 Tel. 24 41 44 Palma

R-9	PM-W	TALBOT SAMBA	PM-W
R-14	PM-T	TALBOT HORIZON	PM-S
R-12 familiar	PM-P	CHRYSLER 150	PM-M
R-5 5 puertas	PM-U	FORD FIESTA	PM-U
R-5 GTL	PM-O	FORD FIESTA	PM-T
R-5 GTL	PM-K	FORD FIESTA L	PM-O
T-5	PM-D	FORD FIESTA 1.100	PM-L
R-7	PM-H	PANDA 35	PM-U
Mercedes 280 S.	PM-W	SEAT 131 Diesel	PM-M

SIN ENTRADA
y hasta 4 años facilidades.

COMPRO AUTOMOVILES
Máxima valoración pago contado.
Garage LA ISLA, C/. Aragón 67

OPORTUNIDAD UNICA
Peugeot 104 PM-V
Llantas. Radiocassette.
Tel. 292749

DISTRIBUIDOR AUTOMOVILES DE IMPORTACION
–AMPLIA GAMA TURISMOS
–VEHICULOS COMERCIALES
PARA COMPLETAR RED DE AGENTES necesitamos colaboradores en principales puntos de las islas.
Para referencia **AFOSA** Tel. 27 82 46
Calle Aragón, 138 - PALMA

RENAULT 5
COPA PM-T 5V.
C/ EUSEBIO ESTADA, 46

AUTOMOVILES COLL
C. Nuredduna, 12
Margarita Caimari, 24
Gran Via Asima, 16 Poligono La Victoria
VEHICULOS PROCEDENTES DE CAMBIO
TALBOT VEHICULOS DE OCASION

Talbot 150 SX	PM-O		
Talbot 150 LS	PM-N		
Talbot 180 Diesel	PM-K	Renault 6	PM-N
Simca 1.200 LS	PM-J	Renault 12	PM-L
Simca 1.200 LS	PM-H	Renault 7	PM-H
Seat Ritmo Diesel	PM-T	Renault 5 GTL	PM-I
Seat 132 Diesel	PM-M	Citroen Mehari	PM-J
Seat Panda	PM-V	Citroen GS Palas	PM-H
Seat Panda	PM-S	Ford Fiesta	PM-I
Seat 127	PM-J	Peugeot 504	PM-M
Seat 133	PM-H	Peugeot 504 Diesel	PM-N

MOREY automóviles
Capitán Vila, 38
C/. Manacor, 77
GARANTIZADOS, SIN ENTRADA
4 AÑOS FACILIDADES

Renault-5 TS y TL seminuevo	PM-T
Renault-18 GTS perfecto	PM-M
R-14 GTS impecable	PM-P
Horizont Talbot LS particular	PM-U
Renault 12 TS y familiar	PM-M
CX-2.400 Palas. Ocasión 450.000 ptas.	
131-5 vel. Pegasín Diesel particular.	
Ford Fiesta S 1.1 y L. Norm.	PM-U
Peugeot 505 SR. Direc. Asis.	PM-S
Seat 127. 2 y 3 puertas	PM-P
Panda 35 y 45 solo estreno T y	PM-U
BMW 318 inyección, perfecto	PM-U
Furgoneta Citroen «CV y R» (4S	PM-S
Mercedes 450 SEL. Todos extras.	M-Y

Sábados mañana abierto

VENDO MERCEDES IMPECABLE
Salón 1978, matrícula PM, motor diesel 9 CV, 70.000 kilómetros, como nuevo, 1.500.000 pesetas. Teléfono 681636

LAND ROVER 88 SUPER PM-X
9.000 Kms. Cambio, facilidades.
AUTOCASION
Eusebio Estada, 111.

19 CAMIONES

SE VENDE camión marca Avia de 6 toneladas con trabajo todo el año y una furgoneta. Tel. 252672. (10)

bolsa del trabajo

20 DESEAN TRABAJO

CHICA 29 AÑOS auxilar clínica, experiencia rehabilitación, desearia trabajo en clínica o médico particular. Preferentemente jornada intensiva mañanas. Teléfono 600105. (20).

PARA CUIDAR sus niños, ayudar en casa y practicar idiomas, ofrecemos señoritas Au-Pair Inglesas, Francesas, Alemanas, etc. 9.000 mensuales. Intercambios, Pº. de Gracia 86 6º. 7ª. Barcelona. Teléfono 2154895. (29).

SE OFRECE. Sra. para cuidar niños en domicilio propio. Tel.: 243854. (11)

PERSONA RESPONSABLE cuida niños en mi domicilio. 203814. (10)

SE OFRECE Autónomo con furgoneta todo tipo de trabajo. Informes. 450490. (11)

SE OFRECE señora compañía con informes. Tel. 222553. (10)

CONTABLE ofrecese, conocimientos seguridad social, mañanas, tardes u horas convenidas. Tel. 460053. (12)

SE OFRECE chica guardaría niños mañanas y tardes. Tel. 214565. (10)

21 OFRECEN TRABAJO

SE NECESITA VIAJANTE a comisión aseguramos buenos beneficios con furgón propio, preferible Diesel, informes. 467632 horas oficina, pedir Sr. Fiol. (20)

NECESITAMOS matrimonios, camareras, doncellas jornaleras, asistencias, señoritas, niños. Conseguimos mejores sueldos. Calle UNION, 15 pral.

PRECISO SEÑORITAS para masajes, mayores edad. General Riera, 72 primero. (10)

SE OFRECEN matrimonios, cocineras, doncellas, señoritas niños, jornaleras, asistentes por día u horas. Tel. 225061-222890. (15).

SE NECESITAN señoritas de compañía, buena presencia de 18 a 25 años. Se ofrece vivienda y muy buenas condiciones. Tel.: 200325. (21)

SE NECESITAN SEÑORITAS, capacitadas para promoción publicidad revista. Tfno. 231468. (10)

VD PUEDE TRABAJAR en su casa gane 9.000 pts. semanales tricotando sea hombre o mujer, le damos trabajo asegurado, le facilitamos la máquina, enseñanza gratis visítenos en los Geranios, Pasaje Sta. Catalina de Siena, 7 esquina San Miguel, Teléfono 211741 (40)

BUSCAMOS. un/una cantante para grupo jazz, bossa. Teléfonos: 254219. 239179. (11)

SE NECESITA chica de servicio, interna en la casa, asegurada. Inútil sin referencias. Teléfono: 216720 (de 4 a 8). (19)

SE NECESITAN SEÑORITAS para barra americana. Tfno. 276492. 12h a 18h. (13)

SE NECESITA EMPLEADA del hogar, interna, con nociones cocina. Tel. 400082. (12)

SE NECESITAN SEÑORITAS para Club, sueldo y comisión. Llamar de 7 a 3. Tel. 272625. (15)

BUSCO CHICAS para coser a máquina, toldos y similares. Preferible con experiencia. Presentarse en calle Juan Alcover, 5. Palma. (19)

CLASES DE CORTE lunes, miércoles y viernes, de 11 mañana a 10 noche. Cabo Alomar Blanes, 19, 2º. Tel. 250595 (travesía General Riera). (23)

SE NECESITA CHICA mayor de 20 años, con carnet de conducir, para cuidar niños y ayuda en la casa. (Zona Valldemosa). Informes a partir de las 10 de la mañana. Tfno. 612383. (Estará en calidad de interna). (36)

EN CA'N PASTILLA se necesita empleada de hogar, con referencias. Tfno. 268635. (12)

JOVENES AMBOS SEXOS ganas superación. Indispensable buena presencia. Trabajo todo el año. Alcanzables 100.000. Martes 4, 11 am, a 1 pm. C/. Miguel de los Santos Oliver, nº 1, pral. Tfno. 231308. (31)

SE OFRECE toda clase de servicio doméstico con seriedad y garantía. ☎ 211697. Plaza Olivar, Edificio España.

SE NECESITA: matrimonio, cocineras, doncellas, cuerpo casa camareras, asistentas, externas e internas. Sueldo a convenir. Plaza Olivar, Edificio España, primero D.

SE NECESITAN señoritas para masajes, Avda. Argentina, 67 2º. 2ª. (10).

PADRES si su hijo busca su primer empleo nosotros le podemos ayudar, solo necesitamos su colaboración y le proporcionaremos un trabajo agradable y asegurado enseñándole gratuitamente un oficio y todo en su propio domicilio con un ingreso semanal adecuado. Teléfono 211741 (41)

SEÑORA O CABALLERO quiere usted ayudar económicamente a su hogar. Puede hacerlo colaborando con nosotros y trabajando en su propia casa le damos trabajo asegurado. Le aseguramos un cobro semanal. Informes telefoneando al 211741 (35)

SE PRECISAN señoritas para masajes, mayor edad. Aragón, 27 1º. (10).

NECESITO señora o señorita, servicio doméstico. Llamar Tel. 236692-451977. (10).

SE NECESITAN Srtas. jóvenes, buena presencia, mayores de edad, para trabajo en gabinete de lujo, 150.000 Ptas. mes, máxima discreción. Tel. 467475. (22).

PRECISAMOS personal para afiliación de consumidores. Contrato mercantil. Elevados ingresos. Se requiere: Educación y honestidad. Tel. 206691 de 9 a 1 (mañanas). (22).

SE PRECISA Srta. 18 a 25 años; aprendiz modelo para pintor-fotógrafo al mes 70.000 Ptas. Interesadas llamar al Tel.: 223153 de 16 horas a 19 horas. (26)

PROPONEMOS trabajo casero. Manual, direcciones. 30.000 mensuales. Publirenta. Alboraya (Valencia). (10).

SE PRECISAN señoritas para nuevo salón de masajes. Tel. 454388. (10)

BUSCO enfermero sin trabajo o guardia civil retirado para atender anciano enfermo, una hora mañanas y otra acostarlo, diariamente, imprescindible buenísimas referencias o informes. 252763. (25)

SE PRECISA DISTRIBUIDOR productos sin competencia, inversión mínima, ingresos superiores a las 150.000 ptas. mensuales y cartera de clientes. Tel. 221907. (22)

SE NECESITA chica servicio sábados y domingos libres todo el día, llamar al Tel. 235863. (14)

ASUNTO nuevo (España) ganaré en casa más de 3.000 ptas. diarias. Escribir apartado 1209 San Sebastián. (16)

SE PRECISA persona con don de gentes para visitar a nuestros clientes, interesantes comisiones, dietas e incentivos, posibilidad de entrar en plantilla, preparación a cargo de la empresa. Interesados escribir con curriculúm al apartado de Correos 1.299 de Palma. (39)

SE NECESITA señorita atractiva para salón de masajes de caballeros. C/. Luis Fábregas, 1-3º-F. (16)

NECESITO MUCHACHO para peón pinche en barbacoa. Carretera Palma-Inca Km. 8.400. (12)

SI NECESITAS un buen trabajo y te sientes capacitado para ganar más de 4.000 pts. diarias, ven a informarte al Cmo. vecinal Son Rapinya, 55. Ofrecemos, seguridad social, apoyo por parte de la empresa, Altas comisiones. Exigimos, vehículo propio, buena presencia, don de gente, edad de 18 a 35 años. Atenderá, Daniel Sánchez. (54)

SITUACION DE GRAN PORVENIR
Animadora-relaciones públicas-imprescindible-dinámica, buena presencia.
Hablando alemán. Tel. 261514

EMPRESA ALTO PRESTIGIO
Precisa para incorporación a su plantilla
VENDEDOR-A

SE REQUIERE: Edad de 25 a 45 años. A ser posible coche propio (no imprescindible). Con buena presencia física.

SE VALORARA: Experiencia en ventas. Cultura general.

SE OFRECE: Puesto estable. Alta en seguro (representantes de comercio). Trabajo en equipo. Comisiones y rapeles (los más altos del mercado).
Atenderá Sra. Tolosa de 10 a 13 horas. C/. Zanoguera, 4-1º. 4ª.

SE NECESITA PERSONAL
con conocimiento idioma alemán para relaciones públicas.
Garantía más comisión.
Tel. 283276
Lunes a viernes de 12 a 14 horas.

TRABAJAR EN SU PROPIO HOGAR «UN RENTABLE TEJEMANEJE»

Gane fácilmente 10.000 pts. semanales tricotando en su propio hogar y en horas libres.

INDUSTRICO, S.A. le proporciona y compra todo el trabajo que Ud. pueda realizar, si adquiere una tricotosa, Empisal ó Toyota, de fácil manejo con un curso gratis y amortizable hasta en 36 meses.

Infórmese en INDUSTRICO, S.A.
C/. Padre Bartolomé Pou, 10.
Tfno. 297012 y en LANAS ARDILLA
C/. Mayor, 13 (La Puebla)

CONTABLE

PARA EMPRESA MALLORQUINA DE SERVICIOS, LIDER EN SU SECTOR:
(1.000.000 pesetas anuales)

SE REQUIERE:

- Experiencia demostrable en el puesto de Contable.
- Edad: menos de 40 años.
- Plena dedicación: jornada partida.
- Características personales: meticuloso, capacidad de organización, aptitudes para el mundo y carácter.
- Se valorará el conocimiento y manejo de ordenadores.

SE OFRECE:

- Retribución económica inicial del orden de 1.000.000,pesetas anuales brutas.
- Incorporación inmediata.

INTERESADOS:
LLAMAR PARA CONCERTAR ENTREVISTA PERSONAL DE 16 a 20 HORAS A:

GABINETE SELECCION Y PROMOCION DE PERSONAL
Paseo Maritimo, 44
Edificio Torremar
Apartamento 15 4º
Inferior Escalera 2ª
Tel 40 10 63

COMPAÑIA ASEGURADORA DE PRIMERA LINEA

Precisa, para su Departamento Comercial, personas de valía, sin distinción de sexo.

Han de ser ambiciosas, tenaces en su labor, responsables al máximo en su trabajo.

Capaces de organizarse para cumplir unos objetivos mínimos.

Es deseable experiencia comercial aunque no imprescindible.

Recibirá formación exaustiva en nuestro campo y estará apoyado constantemente.

Las gestiones se las daremos programadas de antemano.

Percibirá mensualmente unas CIEN MIL PESETAS de las cuales una parte importante es FIJA y NETA.

Proponga su candidatura llamando HOY día 4 al teléfono 299770 de 9 a 14 h. 17 a 19 horas.

M.C.D. 2022

21 OFRECEN TRABAJO

SE PRECISA MUJER

Para cocina, interna. Soltera o viuda. Buen sueldo, más pagas. C/ Unión, 15 pral.

IMPORTANTE EMPRESA
PARA DOMINGOS
PRECISA JOVENES AMBOS SEXOS

De 18 a 30 años. Labor de relaciones públicas, trabajo bien remunerado. Interesados personarse en C/ Juan Crespí, 10-1º-C de 9'30 a 10'30 y de 5 a 6 tarde. Atenderá Sr. Torres.

DIMAX

MAQUINARIA PARA LA HOSTELERIA
ALIMENTACION Y MAQUINAS EXPENDEDORAS

SOLICITA VENDEDORES

EXIGE:
- Facilidad de comunicación
- Vehículo propio
- Preferible experiencia en el ramo (no imprescindible).

OFRECE:
- Sueldo fijo + comisiones.
- Seg. Soc. cubierta.
- Dietas + Kilómetros.
- Zona exclusiva.

ABSOLUTA RESERVA A COLOCADOS

CONCERTAR SR. GARCIA
TELF. 289444

URGENTE EMPRESA COMERCIAL

Necesitamos personal ambos sexos para cubrir diferentes puestos de trabajo.

- Contrato de trabajo
- S.S.R.E.
- Formación a cargo de la empresa.

SE EXIGE

- Ser mayor de edad.
- No tener ningún tipo de trabajo laboral.
- Buena presencia.
- Todas las personas seleccionadas pasarán un período de prueba.

Interesados presentarse miércoles día 5 en el Hotel Capitol. Plaza del Rosario 8 de 11 a 1 horas preguntar Sr. Rigo.

ADMINISTRATIVA - CONTABLE
PALMA DE MALLORCA:

Se incorporará a empresa marítima ubicada en Palma de Mallorca. Pensamos en una mujer joven con nivel de peritaje mercantil y experiencia en:

- Contabilidad general y analítica.
- Cuentas de proveedores.
- Conciliación de cuentas bancarias.
- Mecanografía.
- Sistemas de trabajos mecanizados.

Por los contactos internacionales de la empresa, el conocimiento del inglés a nivel de conversación es indispensable para optar a este puesto. Retribución interesante a convenir de acuerdo con valores.

RECEPCIONISTA
PALMA DE MALLORCA:

Se incorporará a empresa marítima ubicada en Palma de Mallorca. Pensamos en una mujer joven con experiencia en recepción y despacho de correspondencia, telex y teléfono.

Deberá realizar algunas funciones administrativas tales como mecanografía y archivo.

Por los contactos internacionales de la empresa, unos buenos conocimientos de inglés son indispensables para optar a este puesto. Retribución a convenir de acuerdo con conocimientos y experiencia aportados.

Rogamos dirijan curriculum vitae urgente a: C/ San Miguel, 30-5º-H.

otras secciones

22 HOSPEDAJES

ALQUILO habitación individual, trato familiar. Tel. 277775. (10)

ALQUILO habitación a chico formal. Tel. 255809-256006. (10)

23 ENSEÑANZAS

FRANCES. Principiantes Profesorado niños y adultos. ALIZANZA FRANCESA. Tel.: 214101.

INGLES, Francés, Catalán, profesores especializados. Carterbury.— Pablo Piferrer, 19. Teléfono: 237330. (11)

GRADUADO ESCOLAR abierta matrícula, plazas limitadas. Exámenes y evaluaciones en el propio centro, oficialmente reconocido. (O.M. 16-3-78).— Pablo Piferrer, 19, bajos. Teléfono: 237330. (23)

AIR PAL escuela de aviación, pilotos privados y comerciales, mecánicos de aviación, azafatas vuelo y tierra, C/ Monseñor Palmer, 6 Tel. 452661 (23)

DIBUJO ARTISTICO y técnico, contabilidad.— Canterbury. Pablo Piferrer, 19. Teléfono: 237330. (11)

AUTOBUSES ARENAL Ca'n Pastilla, Son Gotleu, Pont D'Inca, General Riera, Son Roca, Son Españolet, Illetas, Palma Nova, ACADEMIA SAN ANTONIO-AVENIDAS frente carretera Manacor (24)

TAQUIGRAFIA 80 pp en dos meses. garantizadas, ACADEMIA SAN ANTONIO-AVENIDAS frente carretera Manacor (14)

INGLES ASSIMIL profesora nativa. ACADEMIA SAN ANTONIO-AVENIDAS frente carretera Manacor (11)

MECANOGRAFIA AUDIOVISUAL 200 pp en dos meses, garantizadas ACADEMIA SAN ANTONIO -Avenidas, frente carretera Manacor (16)

OPOSICIONES al Cuerpo de Bomberos, 45 nuevas plazas, preparación programa completo. S'Ametler Florit. Pablo Piferrer, 19. Teléfono 237330. (18)

INGRESO UNIVERSIDAD mayores 25 años. Exámenes en enero. ACADEMIA SAN ANTONIO-AVENIDAS. Frente Carretera Manacor. (15)

CONTABILIDAD PROGRAMADA. Plan general contable. Curso de 3 meses. ACADEMIA SAN ANTONIO-AVENIDAS. Frente Carretera Manacor. (16)

SECRETARIADO POLIVALENTE. Curso acelerado de 3 meses. ACADEMIA SAN ANTONIO-AVENIDAS. Frente Carretera Manacor. (14)

GRADUADO ESCOLAR. Exámenes en mayo. ACADEMIA SAN ANTONIO-AVENIDAS. Frente Carretera Manacor. (11)

OPOSICIONES AYUNTAMIENTO DE PALMA. Preparación completa. ACADEMIA SAN ANTONIO-AVENIDAS. Frente Carretera Manacor. (13)

PROFESORA inglés, nativa, se necesita Tel. 231019 (10)

CLASES DE CORTE Y CONFECCION sistema Martí. Obtención título. 246045 (10)

ACADEMIA MAURA. Mecanografía clásica y Audiovisual, Taquigrafía, Contabilidad, Cálculo, Secretariado, Banca, Auxiliar Administrativo. Inglés, Francés, Graduado Escolar, Repasos E.G.B. Plaza Alexander Fleming.

ACADEMIA CENIT. Mecanografía, Contabilidad, Cálculo, Secretariado, Banca, Auxiliar Administrativo. Inglés, Francés. Graduado Escolar. Plaza Teniente Coronel Franco (Entrada Médico José Darder, 21).

ACADEMIA MINERVA. Mecanografía, Taquigrafía, Contabilidad, Cálculo. Secretariado, Banca, Auxiliar Administrativo. Inglés, Francés. Graduado Escolar. Plaza Madrid (Entrada Rafael Rodríguez Méndez, 16).

CENTRO UNO: Mecanografía, administrativo, cursos especiales oposiciones. Palma: Vía Portugal, 1A—Inca: Obispo Llompart, 5. (16)

MECA MARIN. Eficaz método audiovisual. Nosotros no solo garantizamos velocidad, sino que enseñamos a escribir a máquina. ACADEMIA MARIN, Huertos, 18. Tel. 210892. (23)

CURSOS DE INGLES. Aorenda a hablar desde la primera clase, con el método más moderno y eficaz: STREAMLINE, en ACADEMIA MARIN, Huertos, 18. Tel. 210892 (25)

INGLES, FRANCES, ALEMAN. Niños a partir de 6 años. Adultos. Profesores nativos tituladas. Métodos modernos, grupos reducidos. Preparación Escuela Oficial de Idiomas. Curso 1983-84: Matrícula abierta. IDIOMAS PROGRESO, Plaza Progreso, 12-B. Tel. 238036. (34)

ESTETICA-PELUQUERIA maquillaje, masaje corporal, manicura-pedicura, y depilación, puericultura, corte y confección. Para informes y matrícula CEM, Avda. A. Rosselló, 26-A-5º o llamar al Tel. 460458. (Plazas limitadas). (31)

¡¡¡ENGLISH CONVERSATION!!! Streamline 80 Conversation Club. De todos los niveles desde principiantes. Inglés, francés, italiano, mallorquín. Grupos Activos. C/. Danús, 4. 225420. (22)

IDIOMAS: INTERNATIONAL SCHOOL nuevos cursos inglés-alemán 1983-1984. Todos los niveles. Curso empieza el 3 octubre, profesores nativos y especializados en International House, Inglaterra, método único. Clases demostración gratuitas. Oxford y Cambridge: International School, ahora centro oficial de la Universidad de Oxford. Cursos para Oxford y Cambridge first Certificate y Profficiency empiezan el 10 octubre, calle Navarra, 5-1º, Tel. 221528 (61)

ACADEMIA AV. ARGENTINA-41 Cursos intensivos: Essential English. Pintura, modelado, dibujo J. Cortés. Graduado, mecanografía, contabilidad, latín universitario, repaso EGB, BUP. (21)

LICENCIADOS dan clases repaso EGB, BUP, Tel. 231475 (10)

MATEMATICAS Física, Química, BUP, COU, gran experiencia, preparación exámenes. Tfno. 455478 a partir 6.30. (14)

DESEO profesor/a de Filología, catalán, castellano. Llamar horas comerciales. 212004. (10)

LICENCIADA EN Cc. DE LA EDUCACION, con experiencia en la enseñanza del inglés a niños y jóvenes, da clases. Teléfono 460728. (21)

ME INTERESARIA aprender oratoria, escribir apartado 1.835 Palma (10)

FRANCES profesora nativa, da clases particulares y en grupo, repaso EGB, BUP, COU, expresión oral y comunicación, traducciones. Tel. 227115. (20)

CLASES de solfeo, piano y armonía. Tel. 231137. (10)

INGLES TODOS LOS NIVELES
PREPARACION EXAMENES DE CAMBRIDGE Y OTROS GRUPOS REDUCIDOS DESDE 2.900 AL MES
IDIOMAS PLAZA MAYOR
Pza. Mayor, 1 Pral. A. Tels. 215071-691088

CURSO ADMINISTRATIVO

Comprende:
Mecanografía, taquigrafía, contabilidad, prácticas oficina, informática.
Matrícula abierta.
CENTRO UNO
Vía Portugal, 1A, Palma
Obispo Llompart, 5 Inca

ESCUELA DE ARTESANIA
(Pueblo Español)

- Dibujo y Pintura
- Bordados mallorquines
- Esmaltes
- Gres (Estudio de cerámica)
- Joyería
- Maquetismo (Naval)
- Modelado didáctico (Barro)
- Restauración (Antigüedades)
- Tapices
- Vidrio de Candilón

Para información y matrícula:
Plaza Cristo de Los Faroles
(Pueblo Español)
Palma de Mallorca

24 MUSICA

CLASES de guitarra solfeo rítmico y armonía, Tel. 214370. (10)

¡¡URGENTE!! se necesita organista para conjunto trabajo todo el año. Interesados llamar de 8'30 a 11 horas. Tel. 251824 (20)

MUSICAL CHAPLIN instrumentos profesionales, primeras marcas mundiales, servicio técnico. C/. Bartolomé Torres, 17-A (muy cerca Multicines Chaplin). Tel. 277025. (19)

INSTRUMENTOS MUSICALES y accesorios, antigua casa Banqué, calle Colón, 16. Palma.

CLASES GUITARRA. Información Tel. 291551, de 13 a 16 h. (10)

TROMPETAS y boquillas Schlike, Olds, Conn, equipos de voces Montarbo, Binson, Sinmarc, sintetizadores Korg, Roland, cuerdas guitarra y bajo Rotosound, amplificadores Roland, Acoustic, Music Son, Baterías Honsuy Premier, Ludwig, etc. MUSICAL TORRES, calle Angel Guimerá, 24, Palma. Tel. 291759. (39)

VENDO ORGANO Tecnics 190.000 ptas., sintetizador Elka. 40.000 ptas., órgano estudio 25.000 ptas. Tel.: 511174. 502336. (Horas comidas). (18)

VENDO mezclador sonido Yamaha Em-300 con amplificador 200 x 200 y resonancia incorporada. Precio a convenir. Interesados llamar 282255. (20)

25 RADIO Y TELEVISION

AUDIO TELE reparaciones de: televisores B/N y color, video, antenas individuales y colectivas. Servicio rápido y garantizado. Tel.: 294491-290839.

ATENCION para reparar su T.V. urgente llamar a los teléfonos 292659 y 273406. Acudimos antes de dos horas. Precios económicos. (20)

REPARACIONES TV Video, Sonido, porteros automáticos, antenas, alarmas, autoradios, etc. Servicios oficiales. C/. Nuño Sanz, 7 Tel. 410940.

ANTENAS reparación, instalaciones individuales y colectivas. Tel. 410004 (Tecno Son).

TELEVISION-VISION-SONIDO. Reparaciones instantáneas, económicas, garantizadas. Sábado abierto. AUDIOVISION. Tel. 417788. (12)

VIDEO-SERVICIO PALMA reparaciones y venta radio TV color, instalaciones antena, Despuig, 9. 288230. (14)

FERBAS reparaciones televisión y antenas, servicio a domicilio, rápido y económico. Tel. 285284. (13)

REPARACIONES RADIO-TELEVISION, blanco-negro y color, antenas colectivas, individuales. Rápido, garantizado y económico. (Sin cargo desplazamiento). Sábados abierto. Teléfono: 452290. (21)

FRANCES método audiovisual. Cursos intensivos y alternos. Grupos e individuales. Exámenes Escuela Oficial de Idiomas. Cursos repaso EGB y BUP, Francés niños. IDIOMAS MENTOR, Plaza Santa Catalina Thomás, 20. Tel. 222874. (31)

BELU'S inicia su curso de corte y confección, Luis Martí, 4. Tel. 461138. (13)

inter GRUNDIG
SERVICIO TECNICO
TVC — HIFI
Telf. 255340 - 255341
Arquitecto Bennasar, 54 bajos
S. A. ELECTRONICA PALMA

26 NAUTICA

REMOLQUES Y ENGANCHES INTEMA, todos los modelos, instalación de enganches para remolques y caravanas. Venta exclusiva. NAUTICA MUS. (18)

JARCIAS, Drizas, Escotas, Tangones, Entalladuras, Enrolladores de foque, Fundas, Velas, Toldos, Accesorios, Errajes, Pinturas y Barnices. NAUTICA MUS. (18)

PILOTOS AUTOMATICOS, sonas, radioteléfonos, frigoríficos, generadores, equipos electrónicos, gonios, etc., gran variedad de modelos y precios, servicios técnicos propios. NAUTICA MUS. (20)

NEUMATICAS estación de servicio, mantenimiento y reparación de toda clase de neumáticas y balsas salvavidas. NAUTICA MUS (17)

ESCALERAS, Balcones, candeleros y plataformas de baño, fabricación a medida. NAUTICA MUS. (12)

CAMBIAMOS SU MOTOR USADO por un «Solé». Vendo «Gallard-13'50», muchos extras, precio interesante. Informes: Tel.: 286385. (17)

BOTE AUXILIAR ahora lo tenemos en Náutica Baltasar. C/. Honderos, 36. Tel. 468014. (14).

OCASIONES: llauds, botes, lanchas procedentes de cambios, a precios interesantísimos; facilidades hasta 48 meses. XIMELIS NAUTICA. Frente Club Marítimo Molinar. (20)

RADIOTELEFONISTA NAVAL Apertura matrícula próximo curso. NAUTICA PALMA. C/ Cordelería 9. Tel.: 213815. (13)

VENDO LANCHA Glastrom 5'25 metros motor Volvo Penta. 130 HP. 8 asientos. 475.000 Ptas. Tel.: 469132. (16)

PARTICULAR Windsurffing, modelo Sail, completo, Tfno. 460740. Llamar noche. (10)

VENDO AMARRE en Club Náutico Santa Ponsa. Informes: Tel. 226941.

TABLA WINDSURF, marca Beach, vela grande, quilla abatible. 55.000 ptas. Tel. 231640. Enrique. (13)

VENDO lancha Taylor 4'95 con cabina en poliester, motor Yamaha 40 HP nuevo, motor 6 HP Seagull, auxiliar, muy equipada. Informes horas oficina. Tel. 464200 Sr. Cabanellas (28)

OCASION Botes Clipper 16 palmos. PVP: 62.000 Precio oferta 52.000.- Ptas. Informes Tel. 46.42.00 horas oficina. (16).

VENDO VELERO 7 metros, con motor interior Diesel 14 HP, estado nuevo, muchos extras. Informes 464200, horas oficina, Sr. Cabanellas. (20)

PARTICULAR vendo Barracuda 2 con motor 7-5 HP, FD Tel. 274545 (11)

SI DESEA vender su embarcación llámenos al Telf. 464200. Sr. Cabanellas. Ahorraré tiempo y molestias, además cobrará al contado. (19).

LLAUT 28 palmos, con cabina de poliester con motor diesel Solé 12 HP, equipado con velas, toldo y otros extras, compuesto de amarre, gran ocasión, informes Sr. Cabanellas 464200 horas oficina (31)

SUPERPESCADOUR nuevo de 35 palmos, de poliester, con cabina, equipo velas marconi, sonda gráfica, piloto automática y muchos extras más motor perkins 45 HP, precio interesantísimo. Informes. Sr. Cabanellas. Tel. 464200 horas oficina (33)

VELERITO 5 metros botijo, estado nuevo con motor Honda 7'5 4 tiempos, precio ganga, informes 464200 Sr. Cabanellas (18)

BOTE 3 metros, marabic doble, casco con motor Yamaha, 5 HP, muy buen estado, muy barato, informes 464200 Sr. Cabanellas (20)

BALSA neumática 4'30 metros con motor Suzuki, 25 HP y remolque Impa. Muy nueva, precio interesante. Tel. 464200 Sr. Cabanellas(20)

VENDO lancha Glasstron SV 174, con motor Volvo, perfecto estado, precio interesante y facilidades. Teléfono 680944 (15)

TRABAJOS NAUTICOS pintura, lacados, plastificados, pulidos, reparaciones de barcos en general, acabados de alta calidad, presupuestos 403959-455990 (18)

LLAUD Ferrer Rosselló de 25 palmos cabinado y de 33 palmos. Náutica Baltasar C/. Honderos, 36. Tel. 468014. (18).

MOTORES FUERABORDA Yamaha, Selva, Tohatsu, Honda. Verlos en NAUTICA BALTASAR, C/. Honderos, 36. Tel. 468014. (15).

ACCESORIOS sondas, pilotos automáticos, equipos de salvamento NAUTICA BALTASAR, C/. Honderos, 36. Tel. 468014. (14).

EMBARCACIONES NEUMATICAS Miavon, Artiach. Verlas en NAUTICA BALTASAR C/. Honderos, 36. Tel. 468014. (13). meses. (10).

BRITISH SEAGULL con calidad y seguridad de siempre, presenta ahora el novísimo 7'5 CV. visítenos y verá toda la gama moderna y actualizada. NAUTICA MUS. El Molinar. (26).

SUPER PESCADOU. El barco de pesca más vendido. 6'90 m X 2'40 m. Motor Solé 32 c.v. Tfno. 531711. (19)

PARTICULAR Windsurffing modelo Sail completo. 30.000. Tlf. 460740. Llamar de 2'30 a 4'30. Tarde. (14)

PUESTO DE AMARRE en Ca'n Pastilla. 750.000. Tno. 222191 282527. (10)

VENDO ARCOA 680, 2 Volvo-Penta, cabina, literas, etc. 1.300.000 Ptas. a convenir. Tno. 460527. (15)

PRIMERA GRAN OFERTA

Llaut 25 palmos con cabina y bañera, motor Solé diesel 12 CV, mando a distancia, arranque eléctrico, equipado, acabados inmejorables.
EXENTO IMPUESTO DE LUJO
AHORA POR 940.000 ptas.
Facilidades hasta 4 años sin entrada.
OFERTA LIMITADA
NAUTICA MUS. El Molinar.

27 COMPRAS

COMPRO muebles antiguos, usados y modernos, cuadros, objetos náuticos, plata antigua, alfombras, abanicos, rosarios, relojes, joyas antiguas, etc. Pisos enteros, pago al contado, máxima discreción. Tel. 224539.

¡¡ATENCION POR FAVOR!! no venda su oro sin consultarnos. Una llamada o visita, puede suponerle muchas miles de pesetas. ¡¡¡Llámenos!!!. Tel. 216118 o visítenos Vía Sindicato, 10 Entresuelo (29)

COMPRO muebles usados antiguos y modernos, paso a domicilio. Tel. 274889-242184. (12)

COMPRAMOS ORO papeletas de empeño, pagamos el mejor precio de Baleares. Visitamos pueblos y pasamos a domicilio. ¡¡Piénselo bien antes de vender su oro!! C/ Viñaza, 4 Tel. 463036 (29)

COMPRO pintura, relojes, joyas, plata y muebles, antiguos. (Particular). Tel.: 240197. (16)

ORO MAS DINERO por su oro. Taller joyería, necesita comprar para su fabricación. C./ Emili Darder 37-B. Antes C/ Manos. (12)

COMPRO maquinaria de bares, restaurantes, charcuterías, etc. Tel. 202562 (10)

COMPRAMOS objetos de oro usados y joyas. Vidrería, nº 12. (10)

COMPRO MUEBLES USADOS antiguos y modernos. Paso a domicilio. Tel.: 299755. (11)

COMPRO HORNO Pizzero usado y amasadora. Galerías Olmos. Entlo. Local-5. (11)

REIGADAS, en Tomás Forteza, 63, junto EMAYA, comPra muebles usados, antiguos y modernos. Tel.: 460040. (15)

M.C.D. 2022

27 COMPRAS

CASA DEL ORO
Compramos oro. Papeletas de empeño, monedas, medallas y objetos rotos. Relojes oro, cuando haya comprobado el precio que le pagan. Venga y superamos la oferta. Visitamos a Domicilio
C. PLATERIA, 17-A Palma

ORO
COMPRAMOS
OBJETOS ORO. PLATA Y TAMBIEN PAPELETAS
MAXIMOS PRECIOS
SINDICATO, 42

ORO ~ ORO ~ ORO
BRILLANTE
COMPRAMOS ORO
PAPELETAS DE EMPEÑO
SUPERAMOS CUALQUIER OFERTA
VIA SINDICATO, 43 - Entlo. Palma
ORO ~ ORO ~ ORO

CALLE SAN BARTOLOME, 4
COMPRA objetos ORO y PLATA
usados o rotos
EN PAPELETAS PAGAMOS EL TRIPLE
COMPRUEBELO SIN COMPROMISO

GEMA
COMPRAMOS ORO, JOYAS ANTIGUAS Y TODA CLASE DE OBJETOS DE ORO Y PLATA, PAPELETAS DE EMPEÑO. PAGAMOS MAS DEL TRIPLE, SEGUN COTIZACION ORO. OFRECEMOS EL MEJOR PRECIO
Vía Sindicato, 10 entresuelo.
Tel. 21 61 18 (Frente Plaza Mayor). Palma.

COMPRO
Objetos de ORO y PLATA
usados y rotos
PAGAMOS EL MAXIMO
C/. Samaritana, 10 (Junto Plaza Cuartera)

ORO/PLATA
COMPRO
PAGAMOS MAXIMOS PRECIOS
C/ Jaime III, 7. Entr. P.4. Palma

Compramos Oro
PAGAMOS EL MAXIMO. PAPELETAS DE EMPEÑO EL DOBLE O EL TRIPLE SEGUN TASACION. ABIERTO TODO EL DIA. SABADOS INCLUSIVE. VENTA DE JOYERIA A PRECIOS DE FABRICA.
C/. Viñaza, 4 bajos.
(2ª travesia C/. Aragón).
Tel. 463036

COMPRO ORO
Plaza Coll 7. entres.
(ESQUINA C/. SINDICATO)
PAGAMOS el MAXIMO
CONSULTENOS

28 VENTAS

ATENCION abonamos hasta 30.000 pts. por su cafetera vieja, llámenos. 202562 (11)

BALANZAS USADAS totalmente revisadas y garantizadas, todas las marcas, desde 20.000 pts. OFITEC INTERNACIONAL, S.A. Fco. Suau, 15-A (Crta. Valldemossa). Tel. 203604-61 y 296779-92

REGISTRADORAS USADAS diferentes marcas y modelos, desde 20.000 ptas. Ofitec Internacional S.A. Fco. Suau, 15-A (Crta. Valldemosa). Tel. 296779-92 y 203661-04. Palma (24)

TRANSPORTES SASTRE se vende tierra vegetal y negra. Tel. 241046. (10)

VENDO a estrenar mesa dos bancos y mueble barbacoa precio mercado 70.000. Vendo por 38.000. Tel. 241314 ó 243526. (19)

VENDO 1 vitrina exagonal pastelería, nueva precio fábrica, 2 vitrinas 2 mts, 65.000 ptas cada una, 1 horno microhondas Amana, 2 registradoras Hugin, 1 isla congelación 2 mts. Forst-Trol nueva, 1 bajo mostrador frigorífico 2'35 mts, semi nuevo Tel. 202562 (41)

ATENCION montamos toda la maquina completa del bar, Rte., carnicería, etc. desde 250.000 ptas. Tel. 202562 (16)

LAMPARA 1.000, termo: 7.000, alfombra: 5.500, escritorio antiguo: 20.000, afeitadora Philip: 2.000, juegos Atary TV: 15.000, bicicleta, ropa y botas: 20.000, colcha ganchillo antigua: 15.000. Tel. 298630 de 1 h a 5 (29)

PARTICULAR Video «Juegos» Philips, 4 cintas incluidas. Tel. 460740. Llamar noches. (11)

MUEBLES DE COCINA presupuestos sin compromiso, muebles a medida y en serie, en formica y madera. Tel. 415866. (18)

POR CIERRE FABRICA vendemos comedores, dormitorios, tresillos, etc. Precios muy económicos, facilidades. Calle Curtixó, 19 (frente Viviendas Virgen de Lluc). Tel. 274656. (22)

CAFES Y BARES, Disponemos de varias partidas muebles usados. Isern. C./ Tomás Rullán, n.º 12. Tel.: 272928. (17)

MOBILIARIO para bares interior y terraza aceptamos sus muebles usados. Isern. C./ Tomas Rullán, n.º 13. Tel.: 272928. (18)

PARTICULAR Vende registradora electrónica, tres totales. Tel.: 400427. (10)

VENDO lavadora nevera, tresillo, cocina. Tel. 242089. 2 a 4 y 9,30 - 11 noche. (14)

OCASION impresoras nuevas para Informática Okidata 83 A de 132 columnas (100.000). Epson MX8 F/T gráfica 80 columnas (100.000). Tel. 282540. (23)

VENDO cuadro antiguo del siglo 18. Teléfono: 251355. (10)

VENDO estanterías metálicas semi-nuevas. Buen precio. Teléfono 461715. (10)

PARTICULAR vende: Cafetera Visacrem dos grupos semiautomática con moto bomba y descalcificador, 90.000 Pts., planchadora Miele, rodillo 86 cmts. 80.000 Pts. Lavadora industrial Polimatic 80.000 Pts., plancha asar 70 x 40 15.000 Pts. Telf. 402357. (35)

VENDO mesas, sillas y vajuvajilla de restaurante. Tel. 202235. (10)

VENDO nevera-congelador-cocina semi-nuevo con garantía. Tel. 202235. (10)

VENTA DE
BILLARES
Y ACCESORIOS.
FUTBOLINES, MESAS DE PING-PONG
TACOS PROFESIONALES
«BUFFALO»
Juan Alcover, 54 Tel. 464041

29 PERDIDAS

ESTRAVIADA GUITARRA eléctrica Aria Pro-II Titán Artist 100, color miel. Se gratificará. Tfno. 464874. (15)

PERDIDO PERRO COLLIE el 13 agosto. Se gratificará. Tel. 490838. (10)

EXTRAVIADO PERRO perdiguero «Pointer» blanco y negro. Inmediaciones Polígono Son Castelló. Informes: XIM Alcover. Tel. 293475. Gratificaré. (17)

30 TRANSPORTES

MUDANZAS JIMENO Baleares y Península, sábados y festivos las 24 horas. Para empresas y particulares. Servicio de grúa. Tel. 252672. (20)

MUDANZAS CASA ROJALS Nacionales e internacionales. Personal especializado en traslado de muebles y pianos. Guarda-muebles. Precios económicos. Presupuestos sin compromiso. Tel.: 212227-461514. Siete Esquinas, 1-B.

GRUAS POL ofrece la gama completa, grúas gran tonelaje, camiones grúa, traylers-góndolas. 251045-251545. (16)

COTRAME ofrece servicios de camiones y furgonetas, grúas diversos tonelajes hasta 34 Tm. y palas cargadores. Pérez Galdós, 17. Tel. 469568. (22)

GRUAS BAUZA grúa gran tonelaje, traylers con grúa, camiones grúa. 252716—297307. (12)

NOCHE y DIA Transportes S. A.
CAMIONES GRUA Mudanzas, guardamuebles. Tel. 291800-291804. Noches y festivos. Tel. 241726

31 DIVERSOS

LIMPIEZA ALFOMBRAS moquetas, sofás, butacas, guardamos alfombras, PINGUINO Tel. 294340

ALFOMBRAS MOREY Limpia alfombras, moquetas y tapicería. Sistema MORLIMP. ☎ 277582.

CITY SERVICE Arreglamos prendas de vestir señora, caballero. 31 Diciembre, 14. Palma (12)

CRISTALES ESCAPARATES Su limpieza y conservación, confíela a El Brillo Balear. Tel. 222700 (13)

SE SIRVE a domicilio tierra preparada, arena negra y estiércol. Servicio en camiones, de 8 a 16 toneladas. Tel. 204066. (21)

BENMA limpieza alfombras, moquetas y tapicería, recogida y entrega domiciliaria. Tel. 250057. (12)

LIMPIEZA DE OFICINAS y su conservación, confíela a El Brillo Balear, pida presupuestos Tel. 222700. (15)

BENMA limpieza moquetas, sistema Mr. Steam o Pes. Guardamos alfombras. Tel. 250057. (12)

BANQUETES-BODAS-COMUNIONES lo mejor es S'ESTRES GERMANES. Cra. Inca, kilómetro 8,400. Tel. 602094. (16)

COBRO DE MOROSOS Baleares y cualquier punto del país. Unicamente comisiones sobre cantidades recuperadas. Informes comerciales. Banco de Datos Nacional. RENTAMAS INTERNACIONAL. Edificio Minaco. Teléfonos 221906-221907. (27).

PEDRO MENGORANCE REQUENA trasoasa cafetería Mobi Dick a Benjamín Rodríguez Alguacil. (12)

ARMONIA GABINETE MATRIMONIAL. Trabaja seriamente, diariamente, formando parejas felices. CONSULTENOS. TOME NOTA. Sta. Cruz, 3. Tel. 226303. (17)

CALVOS: ¿LES CAE EL PELO? Tenemos la contestación a su problema! Envíe 100 ptas. Apartado 1215 Palma. (17)

PENTY RONALD AVATHLET traspasa Cefetería G. Bar El Chaparral, pasa a ser de Susan Lavene Norton y Mina Dophne Sahap. (20)

ALQUILER Y VENTA DE MARTILLOS ELECTRICOS
grandes y pequeños
si vd. no tiene electricidad nosotros se la proveeremos
BOSCH
Bmé. MAS
Juan Alcover, 22
Tels. 46 13 46 • 46 14 05 Y EN SERVICIO PERMANENTE 26 12 30

32 PERSONALES

LAS SEÑORITAS Sandra, Maite, Raquel, Nancy, Sara y Mandy les ofrecen sus servicios de masaje relax, thailandés, disciplina inglesa y dúplex. General Riera, 72 primero (de 11 a 21 horas) Aceptamos tarjeta Visa (32)

OJO este es su número 7-7 en él le atenderán las señoritas Sabina, Sandra, Rosi, Alicia y Sara. Aragón, 27-1º. (21).

SE OFRECEN señoritas de compañía, servicio hoteles y domicilio. Máxima discreción. C/ Luis Fábregas, 1º 4º G. T/ 45.09.77. (19).

FABULOSOS DUPLEX con señoritas bisexuales, de 10 mañana a 9 noche, admitimos tarjeta VISA. Tel. 200325 y 450977. (18).

SR. VIUDO sin problemas económicos, desearía conocer viuda o señorita de unos 45 a 48 años, con quien compartir su vida, apartado de Correos nº. 1.457 Palma. (29).

LAS SEÑORITAS Laura, Eva, Marg, Rosa y Carmen, les atenderán en Francisco Sancho, 30, principal. (15).

SE OFRECEN señoritas de compañía de las 11 de la mañana a las 9 de la noche en la C/. Luis Fabregas. nº»1-4º piso G. Tel. 450977. (29)

SEÑORITAS MALLORQUINAS de 20 a 25 años, de 10 mañana a 8 tarde. Tel. 200325 (15)

SOMOS DOS AMIGAS jóvenes y simpáticas, casa particular y domicilio, abierto de 10 a 24, domingos inclusive, Tel. 243256. Aceptamos tarjetas de crédito VISA (24)

CASANDRA abre consulta, astrología, tarot, horas convenidas. De 9 a 13 y de 15 a 19 Tel. 418966 (18)

JUANITA y sus amigas le esperan para hacerle pasar un rato feliz. Tel. 221225 (de 11 a 20 horas). (19).

PENELOPE le ayuda en sus problemas CARTAS TAROT. Tel. 254562. (10).

SEÑOR 51 AÑOS busca señora discreta. Apartado 1634 Palma. (10).

TAROT PSIKOLOGIKO Análisis, Sueños, Seriedad-experiencia. Elisa Maytreya. Tel.: 455041. (10)

¿TE GUSTARIA tener amistad con chicos-as nórdicos? Escribe al apartado 782. Palma. (12)

SEÑORITA MARIBEL. Le ofrece simpatía, agradable y buena, presencia. De 11 a 8 noche. Tel.: 454342. (16)

SEÑORITA PAQUITA Separada dulce simpática cariñosa. 12 a 8. Tel.: 236692. (11)

ROSA recibe en el Salón Kenia, a los señores que deseen pasar un rato agradable con la máxima discreción al Tel.: 467475. (22)

SEÑORA de unos 42 años desea conocer señora con fines formales de edad similar, seria. 221468. (16)

MONICA: Amistad sincera. Teléfono: 455325. Horas convenidas. (10)

SEÑORITA de compañía 254404. (10)

SRAS. DE COMPAÑIA con elegancia y discreción. Tel. 451747. (10)

PROFESORA idiomas muy bonita pelo largo 26 años desea casarse. 221468. (10)

ABOGADO 40 años sin problemas económicos desea relaciones serias. 221468. (10)

VIUDA 42 años atractiva vive de rentas, desea relaciones formales. 221468. (10)

DIVORCIADA joven muy dulce cariñosa desea ser, hacer feliz. 221468. (10)

SE ECHAN las cartas solicitar hora de 4 a 8 Tel.: 201794. (12)

PARAPSICOLOGA clarividente de fama mundial. Nuevos teléfonos 260787 mañanas. 464415 de 3 a 9 tardes. (15)

CLUB «LESBOS»: exclusivo chicas amantes de Safo. Contactos. Apartado Correos 629. Palma. (12)

DEPENDIENTA muy guapa simpática sin problemas económicos desea conocer hombre. 290919. (10)

VIUDA 52 años vivo de rentas deseo conocer señor culto. 290919. (10)

PROFESORA E.G.B. 30 años peninsular morena, cariñosa desea casarse. 290919. (12)

SEÑORITA médico 37 años economia resuelta sólo desea ser, hacer feliz con marido bueno. 290919. (15)

RAFAEL ex cortador en SAMI y actualmente trabajando en fábrica de curtidos. Llama por favor a RAYMOND. 215160. (17)

SEÑORITA M.ª Carmen. Mallorquina, bonita, cariñosa. Apto. Pant. Tel. 454388. (10)

33 MASAJES

SALON CAPRI les ofrece sus nuevos servicios atendidos por las señoritas, Laura, Eva, Mary, Carmen y Rosa. Francisco Sáncho, 30 principal. (21)

PRECISO SEÑORITAS para masajes, buena presencia, de 18 a 25 años. General Riera, 72 primero. (15).

OSCAR DIPLOMADO: Sauna finlandesa. Relax, técnica inglesa. Lujo, seriedad. 466066. (10)

SALON JUPITER. Las señoritas Tania, Caty, Mandy, Ely e Isabel, ofrecen los servicios más completos con video y espejos. Gabriel Maura 15. Primero, primera. (24)

SALON GEMINIS atendido por señoritas en cabinas video relax. Avenida Argentina, 67-2º-2ª, de 11 a 21 horas. (19)

LA SEÑORITA Patricia que estaba en la C/ Sureda se ha trasladado a la calle Luis Fábregas nº 1-3º F (sábados cerrado) (23)

LAS SEÑORITAS Verónica y Eva, esperan tu visita, teléfono 243256, servicio particular y domicilio, abierto de 10 a 24 domingos inclusive, Aceptamos tarjetas de crédito VISA (26)

SALON EL PARAISO Marilin y sus amigas les ofrecen sus placeres de garganta profunda, relax superior, birgasmo y griego. Teléfono 278010, de 11 mañana a 12 noche. (27)

SRTAS. SONIA, AMANDA, MARTA les ofrecen sus servicios de griego, disciplina inglesa, nórdico y tahilandés. Nuevos precios. Nuevos servicios. De 11 a 21 (sábados cerrado). Tel. 452578 (Servicio a hotales) (28)

NECESITO SEÑORITA. Buena presencia casa masajes. Tel.: 236692. (10)

ESTE ES SU NUMERO 7-7, nueva dirección, distintos servicios, les atenderán las señoritas, Rosi, Sabina, Elena, Sandra y Lucía. Aragón, 27, 1º. (22)

CHICO joven atendería discretamente a señoras y caballeros en su Relax. 289379. (12)

CUATRO ATRACTIVAS señoritas, Sonia, Amanda, Patricia y Rocío, les ofrecen sus servicios de griego, disciplina inglesa, nórdico y tahilandés. De 11 a 21 (sábados cerrado). Tel. 452578. (Servicios a hoteles). (30)

MARTA Y TONY somos pareja, servicios para ambos sexos, hotel domicilios. Tel. 454388. (12)

SALON DIANA
Masajes, atendidos por 6 señoritas
Le esperamos de 11 a 21 horas.
General Riera, 72, primero.
ACEPTAMOS TARJETA VISA

34 PRESTAMOS

MANACOR Y COMARCA ¿necesita dinero? se lo damos en 24 horas. Préstamos personales, hipotecas, etc, C/ Juan Segura, 13 Manacor, Tel. 554410 (22)

HIPOTECAS Y PRESTAMOS tramitación y concesión en 48 horas. Tel. 464050. API (12)

PRESTAMOS RAPIDOS hipotecas, financiaciones, Tel. 200465. (10).

35 NEGOCIOS

PRIMERA LINEA Vendo Hotel. (No curiosos). 215559. PEREZ. (10)

SE TRASPASA droguería excelente clientela, local de 60 m2 mas altillo y oficinas ampliable a ferretería, única en la zona, concertar entrevista al Tel. 217537. (24)

VENDO HOTELES. de 1 a 3 estrellas ideales para transformar en apartamentos diferentes zonas. 213043. (15)

VENDO PENSION, céntrica y barata, C/ muy tranquila. 20 habitaciones. 213043. (11).

EMPRESA ANGLO-ESPAÑOLA
ESTA INTERESADA EN COMPRAR, ALQUILAR, O LLEVAR LA EXPLOTACION EN PARTICIPACION, DE HOTELES O GRUPOS DE APARTAMENTOS
RESERVA ABSOLUTA
OFERTAS A MR. ANDERSON
APARTADO DE CORREOS N.º 245 DE PALMA DE MALLORCA

36 PROFESIONALES

ARREGLOS persianas enrrollables, graduables. Presupuestos gratis. Rapidez, economía. Teléfonos: 272937-254376. (11).

MAESTRO ALBAÑIL reparaciones urgentes, reformas, chalets y presupuestos. 468138. (10)

REPARACION URGENTE. Domésticas e industriales. Neveras, cocinas, cafeteras, termos, frigoríficos, frios. Electricidad y fontanería. Teléfono 24 horas diarias. 285166 - PALMA

URGENCIAS fontanería electricidad y termos en dos horas sin recargo. 281618. (12)

ARREGLOS, modificaciones, repasos en prendas de vestir. Tel. 282020 (10)

CARPINTERIA Hnos. Diez, blindajes puertas, muebles de cocina y baño, carpintería en general. Tel. 416939 (15)

MAESTRO OBRAS Confección interiores, estructuras y reformas albañilería. M.Caimari ☎ 2 94289.

EXCAVACIONES para piscinas, aljibes, huecos para árboles, desmontes en general. Tel. 240300 (12)

EMBALDOSADO-ALICATADO suelos, baños, cocinas, servicios, perfecto. Palma. Tel. 467822. (10)

Si tiene algo que vender, anúncielo donde se busca.
en los económicos
Baleares

M.C.D. 2022

Anuncios económicos

36 PROFESIONALES

URGENCIAS Fontanería y descaleificación de tuberías. Tel.: 468575. (10)

VIDEOREPORTAJES. Bodas, comuniones, desfiles, bautizos, Umatic y domésticos. Tel.: 670569. (10)

URGENCIAS ALBAÑILERIA Toda clase de trabajos acudimos en seguida. Tel.: 415433. (10)

PINTOR PROFESIONAL Realiza todo trabajo de pintura en general y empapelado. Presupuestos sin compromiso. Precios Razonables. T. 282984. Tardes. (19)

¡FONTANERIA! electricidad. Tiene usted problemas. Llámenos acudimos antes de 2 horas. No cobramos desplazamientos. Su problema se lo solucionamos con seriedad. Nuestros clientes nos avalan. Instalaciones de gas ciudad, gas butano, tuberías. Tel. 269133. (34)

FOTO REPORTAJES- bodas, bautizos, retratos. Precio y calidad. Tel. 452737. (10)

POR PEQUEÑOS que sean sus trabajos de albañilería en cada, bar, restaurante, o cualquier tipo de negocio, le reparamos lo que usted desee. Llae al Tel. 250041. Precios razonables. (28)

URGENCIAS fontanería y electricidad, sin cobrar desplazamiento. Tel. 414573. (10)

BLINDAMOS PUERTAS desde 18.000 ptas. Colocamos cerraduras de seguridad desde 2.800 ptas. PANYS FORTS Tel. 418616 (16)

MAESTRO ALBAÑIL albañilería y reparaciones de toda clase, azulejos y urgencias, M. Font. Tel. 207599 (15)

TAPICERO Trabajos a domicilio. Tresillos, fundas, sillerías. Tel.: 200289. 215174. (10)

CORTE Y CONFECCION. Preparación título. Tel.: 201334. (10)

DECORACION. Pintor-empapelador, moquetas, plásticos, lacados, reformas, reparaciones en general, albañilería, carpintería, fontanería electricidad, trabajos alta calidad, atención inmediata. Facilidades pago. Presupuestos. 403959. 455990. (24)

CARPINTERO CERRAJERO. Reparaciones carpintería a domicilio, cambio cerraduras. Tel.: 262867. (10)

SE PINTAN fachadas, experiencia aplicación en variedad de materiales mercado. Andamiaje propio, fácil instalación. Tel. 418927-451334, sin compromiso. (20)

PELETERA especialista extranjera arreglamos reformamos abrigos de pieles. Tel. 253431. (10)

TRABAJOS urgentes de carpintería y fontanería, reparaciones rápidas. Tel. 282806. (10)

PUERTAS NUEVAS y usadas, Pasaje Son Cock, nº 7. Tel. 413142. (10)

PINTURA

Empapelados, lacados a muñequilla. Máxima calidad, menos precio. Presupuestos sin compromiso. Tel. 236887.

37 ANIMALES DOMESTICOS

CENTRO MALLORQUIN de adiestramiento canino. Residencia-clínica veterinaria. Adiestramiento cúrsos de: obediencia, disciplina, guarda, vigilancia, defensa personal, informes. Tel. 416565-416767. (21)

C.E.M.A.C. vende cachorros Pastor de Brie, excelentes perros de guarda y defensa, excelente pedigreé, totalmente vacunado. Informes. Tel. 416565. (19)

RESIDENCIA y Escuela de adiestramiento «criadero Los Valientes». Venta cachorros pastor alemán, dobermann, schnauzer. Tel. 265125. (15)

ADIESTRAMIENTO y residencia canina. Sementales y cachorros pastor alemén y Dobermann. 237735 - 213623. (13)

CANYPLANT, cachorros de raza. Pastor alemán, bobtail, cocker spaniel, caniches y todas las razas. Gatos siameses. Toda clase de artículos para animales de compañía. C/ Francisco Manuel de los Herreros, 25 (junto Mercado Pedro Garau). Telf. 270566 (37)

CRIADERO LOS SAUCES anuncia el nacimiento de su camada de Dobermann. Padre Axel Von Herr Stephanitz mejor macho exposición internacional Palma 1983, segundo en exposición mundial. Madre Danna de los Sauces, nieta del famoso y premiado Eros de Candylandia. Informes y reservas 237735-213623 (44)

PELUQUERIA CANINA Cuatro Patas y un Rabo. Especialidad en caniches, cortes a tijera. (Junto a Mercado Sta. Catalina). Tel.: 232278. (20)

VENDO CACHORROS. Pastor alemán. LOE. Tel.: 416767. (10)

PARTICULAR Vende cachorro Afgano, con excelente pedigree. Tel. 511158. (10)

BOUTIQUE CANINA JOSE LUIS Teckels pelo corto y largo. Schanuzes miniatura, afganos, cocker spaniel y americano, caniches, collies, podencos ibicencos, gatos persas rojo, escama de tortuga y crema y siameses. Tel.: 452195-232141. Teniente Torres, 15. (38)

PELUQUERIA CANINA José Luis, caída de pelo, nudos, champús, color, cortes de uñas y pelo exóticos y de exposición. Teniente Torres. 15. Tel.: 452195-232141. (25)

VENDO GATITOS SIAMESES. 3.000 Ptas. Tel.: 278335. (10)

SE VENDEN CACHORROS afghanos con cartilla sanitaria y L.O.E. Tel. 204756. (11).

PINTOR ECONOMICO pintura plástica, esmaltes, papel, pintado, barnices, puertas lacadas, pintura en general. Presupuestos gratis. Tel. 412398. (17)

COCKER spaniel 2 meses manchas negras, vende particular. Tel. 234029-250720. (11)

PERROS enanos caniches negros, baratos. Tel. 490838. Horas comidas. (10)

Los males de una guerra nuclear

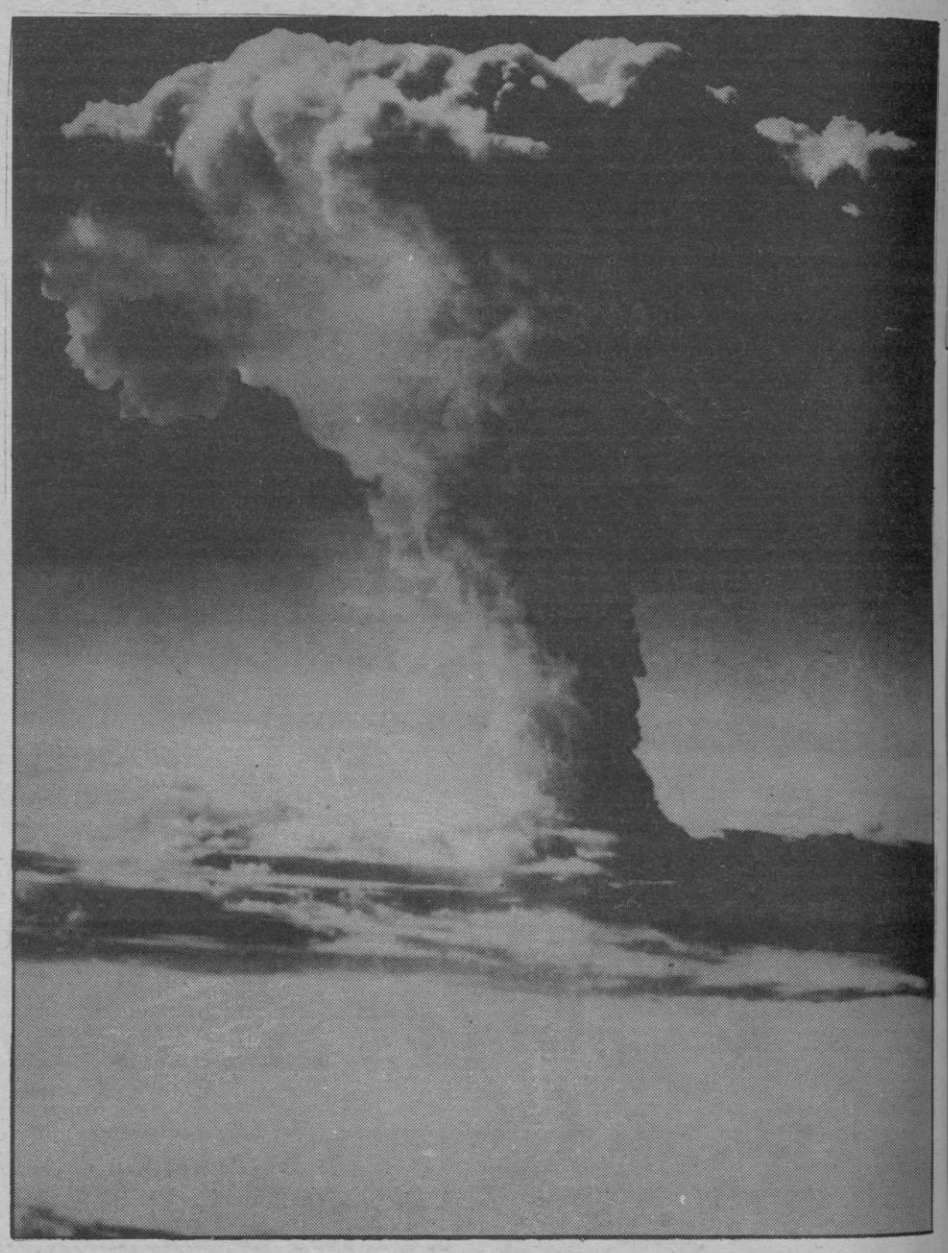

La preocupación por las consecuencias de una guerra nuclear continúa avanzando. El último más importante fenómeno puede ser el artículo que ha publicado en la revista de la Organización Mundial de la Salud «Salud del Mundo» el premio Nobel de Medicina del año pasado Sune Bergtrom.

Según Bergtrom el alcance de la consecuencias de una guerra de este estilo no puede predecirse pero lo más probable es que la humanidad no consiga salir adelante. Tantos y tan graves serían los problemas directos e indirectos inmediatos y mediatos higiénicos, sociales, morales, económicos y técnicos, que su enumeración y significado podrían llenar toda un enciclopedia.

No obstante el doctor hace una enumeración somera de estas consecuencias que nosotros intentaremos reducir en razón del espacio y la inteligencia rápida de la cuestión. No se pueden enlazar tantas calamidades a una sola acción, como puede ser la de apretar un botón azul o rojo, y que empiece la guerra.

La destrucción del marco social

Aparte de la cantidad de muertos que pueden amontonarse al cabo de una explosión nuclear en una ciudad abierta, como ocurriera en Hiroshima o Nagasaki, y la aún mayor cantidad de afectados por quemaduras, ciegos, mutilados, y heridos de todo tipo, están los efectos de una atmosfera contaminada por la radiaciones que actuarían en plazo medio.

Pero si una cosa es terrible peor sería la desorganización producida por una destrucción del marco ordinario de la sociedad. Por lo pronto quedarían destruidos hospitales y sanatorios, muertos y heridos muchos los integrantes del personal sanitarios, contaminada el agua y muchos medicamentos, que por el mismo hecho no se podrían prescribir.

Los alimentos quedarían contaminados. Por lo que morirían quienes hiciesen uso de ellos como no los que no lo hiciesen, ya que estos últimos quedarían condenados a morir de hambre. Los animales afectados por la radiación no podrían sacrificarse para comerlos por el mismo motivo, ni sería prudente pescar en mares contaminados.

El robo, el pillaje y el desorden

La situación de caos que seguiría a la destrucción de edificios de servicio, multiplicaría por miles de millones de casos de robo y pillaje que suelen darse en ocasión de catástrofes más normales como inundaciones o terremotos. Renacerían exacerbándose los intintos más primarios de la humanidad y los que temieran morirse de hambre se comerían unos a otros en un extremo de lucha por la supervivencia.

Desaparecidos los servicios de orden como la policía, los juzgados y toda organización de autoridad, el desorden moral podría ser absoluto. Sólo un milagro podría sembrar la solidaridad, el buen sentido y la razonable inteligencia entre hombres y mujeres desesperados ante tanta calamidad.

Para narrar este desorden haría falta una serie de novelas de ciencia ficción, género que en circunstancias como las de una guerra nuclear, generalizada llegaría a convertirse en realismo cruel.

Destruidas las comunicaciones telefónicas y telegráficas, las carreteras, los ferrocarrilles, los servicios eléctricos, nadie puede imaginarse el infierno en que se convertirían las grandes ciudades. Las masas enloquecidas intentarían escapar de la ciudad a costa de lo que fuese. Sería como querer salir de un cine en llamas.

Los males siguientes

En alguna parte podría quedar alguien sobreviviente a los primeros momentos del desorden y el caos. Pero luego vienen las alteraciones del clima. la radiactividad residual, la muerte de ecosistemas y microorganismos que convertirían la tierra en incultivable, estéril, lo que haría imposible la agricultura, primer medio de vida por el que los seres humanos podrían volver a organizarse.

Prevé el doctor Sune Bertrom que en esta situación tan límite ocurrirán sin duda gran número de suicidios entre las personas que no habiendo sido afectadas gravemente por la radiactividad directa, lo sean por los efectos indirectos del desatre. La vista de las calamidades, el sufrimiento físico y moral ante tan espantoso escenario, sería motivo de desesperación.

Otros encontrarían el motivo de su propio suicidio en las desesperantes espectativas de futuro. Tiene que ser horrible verse rodeado de muertos por todas partes y sin medios para salir adelante el día de mañana, la semana que viene, el mes y el año que viene detrás de ellos.

Mutaciones Genéticas y nuevas enfermedades

Nadie puede saber, aunque sea posible pronosticar que mutaciones genéticas acarrearía a los organismos vivos una catástrofe nuclear de incalculables dimensiones. Posiblemente nacieran tremendos monstruos del efecto de esta radiactividad, si la propia radiactividad no acaba de primeras con la misma vida.

Tales son algunas de las consecuencias mas pensables que arrastraría una confrontación nuclear en nuestro planeta. Fenómeno que todo el mundo teme. Ante ella, diran muchos mejor no pensarlo. Pero quizá lo más prudente será pensarlo uno y otro día, a ver si así se oogra quitar de la cabeza de quien puede acarrearla.

Por Manuel María

M.C.D. 2022

Santoral

4 octubre

HOY, MARTES; San Francisco de Asís.
El sol sale a las 6.47 y se oculta a las 18.31. Luna: C. Menguante.

Mallorca

ONDA MEDIA 1080 Kc/s.

INFORMATIVOS 02.00, 03.00, 04.00, 05.00, 06.00, 07.00, 08.00, 09.00, 10.00, 11.00, 12.00, 13.00, 14.30, 16.00, 17.00, 18.00, 19.00, 20.00, 22.00 y 23.30. OPINION 14.00 Ciudad Viva. VARIOS. 06.00 Aquí la SER. 18.03 La radio en directo. 01.00 El loco de la colina. MUSICALES 08.45 Primera Hora. 10.03. Esto es Radio. 15.00 Digaselo con Música. 22.10 La Noche es Joven. 03.03 La Radio en la Noche. DEPORTIVOS. 14.05. Esto es deporte. 20.30 En Punta. 20.45 Tiempo para el Deporte. 00.15. Hora 25.

FRECUENCIA MODULADA, 94.0 Mgc/s.

MUSICALES. 07.00 «40 Principales». 20.00 F.M. Hora Cero. La Radio en la noche.

CADENA 80

06.00: Para empezar (José M.ª Requena); 07.57: Informativo cadena; 08.20: Desayune con nosotros; 08.30: El bus de las 8.30 (José Luis Arriaza); 12.00: Sabrosísimo (Gloria Paredes); 13.30: Informativo local; 13.57: Informativo cadena; 14.30: Uno a Uno nuestros políticos (Juana M.ª Roque); 15.00: Barbacoa (José R. Pardo); 16.00: Desde nosotras; 18.00: Kanguro (Carlos Finaly); 19.57: Informativo cadena; 20.20: Noticia del día (Nieves Ordóñez); 20.30: Hablemos de música; 21.00: Deportivo local; 21.40: Musical L.P.; 22.00: El ventilador; 22.57: Informativo cadena; 23.15: Ochenta Deportes (J. A. Fdez. Abajo); 24.00: A vista de pájaro (José L. Moreno); 24.15: El ventilador; 01.00: Al ritmo de la madrugada (Adolfo Sobenes). — A todas las horas menos tres minutos, informativos.

Horario de trenes

PALMA — INCA
Salidas de Palma:
6 — 7 — 8 — 9 — 10 — 11 — 12 — 13 — 14 — 15 — 16 — 17 — 18 — 19 — 20 y 21 hs.
Salidas de Inca:
6 — 7 — 8 — 9 — 10 — 11 — 12 — 13 — 14 — 15 — 16 — 17 — 18 — 19 — 20 y 21 hs.

PALMA — LA PUEBLA
Salidas de Palma:
8 — 13 y 19 hs.
Salidas de La Puebla:
7.15 — 14.45 y 19.15

PALMA — SOLLER
Salidas de Palma:
8 — 10.40 — 13 — 15.15 — 19.45.
Salidas de Sóller:
6.45 — 9.15 — 11.50 — 14.10 — 18.20.

Domingos y festivos, servicio extraordinario con salida de Sóller a las 21 horas y de Palma a las 22.00 horas.
NOTA: Las llegadas y salidas de los trenes combinarán con el servicio de tranvías del Puerto.

SERVICIO POR CARRETERA
Servicio de autocares desde Palma a Alaró, Inca, Lluc, Ca'n Picafort, Pto. Pollensa, Pto. Alcudia, Felanitx, Algaida, Villafranca, Manacor, Artá, Cala Ratjada, Porto Cristo, Cuevas del Drach, etc., así como a todas las poblaciones intermedias. Con EL ARENAL, servicios cada 8 a 10 minutos. Información teléfonos Ferrocarril: 252245 y 252246. Autocares: 252224.

GRADUADO ESCOLAR
PARA ADULTOS

CENTRO ESTATAL
ecca

OTROS CURSOS
- LLENGUA DE LES BALEARS
- ESCUELA DE PADRES
- CURSO DE FOTOGRAFIA

INFORMACION Y MATRICULA
RADIO POPULAR • SEMINARIO 4, 3ª - Tel. 223799
DE LUNES A JUEVES, DE 19 A 21 HORAS
EN LOS SIGUIENTES COLEGIOS:

- SON ESPANYOLET
- GABRIEL ALZAMORA
- COSTA I LLOBERA
- SANTA ISABEL
- LA SOLEDAD
- EUGENIO LOPEZ
- S'INDIOTERIA (Agustinas)
- ESTABLIMENTS
- SON GOTLEU (Joan Capó)
- JAFUDA CRESQUES
- POLIGONO DE LEVANTE
- SON QUINT
- RAFAL NOU
- SON SARDINA
- GENOVA
- EN IBIZA (C.P. SA BODEGA)

MINISTERIO DE EDUCACION • RADIO POPULAR

Servicio farmacéutico de urgencias

DE 9 MAÑANA A 10 NOCHE

ABELLANET NADAL
Doctor Ferrán, 77 (detrás Plaza Toros), 293001.
AGUILO RIPOLL
Villalonga, 54 (Santa Catalina), 230439.
CALDENTEY ROCA
Reyes Católicos, 60. 274756.
MUNAR MASSOT
Avd. Alejandro Rosselló, 19. 226817

FARMACIA DE GUARDIA

EN LA ZONA DE C'AN PASTILLA ARENAL

DE 9 MAÑANA A 10 NOCHE

JAQUOTOT VILLALONGA
Plz. Reina Mª Cristina, 16 - El Arenal. 264470.

FARMACIA DE URGENCIA

DE 10 NOCHE A 9 MAÑANA

OLIVER RODRIGUEZ
Carmen, 14 (travesía La Rambla), 211511.

Teléfonos de interés

- Bomberos: 291253 - 251234 - 291254.
- Casa de Socorro: 222179
- Ambulancias: 251445.
- Policía: 091
- Policía Nacional: 280400
- Policía Municipal: 092
- Guardia Civil: 251273
- COS (Guardia Civil Rural): 221100 - 221101 y 295050
- Juzgado de Guardia (Servicio nocturno): 212632

Servicios aéreos

VUELOS NACIONALES
MARTES

Palma-Alicante: 11.05 y 19.50.
Palma-Barcelona: 08.00-08.55-11.40-14.15-16.05-17.40-18.35— 20.10 y 22.30
Palma-Jerez: 16.40.
Palma-Madrid: 07.20-11.35-15.00 y 22.55.
Palma-Málaga: 22.45.
Palma-Santiago: 11.55 y 18.25.
Palma-Sevilla: 11.05.
Palma-Valencia: 08.00-16.40 y 21.00
Palma-Vitoria: 11.15 y 18.25.
Palma-Ibiza: 07.25 y 18.55.
Palma-Tenerife: 11.05 y 16.40.

VUELOS AVIACO

Palma-Madrid: Diario excepto sábados y domingos a las 06.00 Diario incluido domingos a las 19.05.
Palma-Barcelona: Lunes-miércoles y viernes a las 14.50
Martes-jueves-sábados y domingos a las 15.15 y 20.45.
Palma Menorca: Diario a las 07.30-08.00-10.30-13.30-15.30—18.30 y 20.30.
Palma-Ibiza: Diario a las 09.30-11.30-13.30-15.00-17.30-19.30 y 20.30 y 21.30.

Transportes Urbanos

LINEA	NOMBRE	P. Salida	U. Salida	Frec.
1/12	P. Marítimo	7,30	21,00	30
3/13	P. D'Inca-C. Català	5,45	23,00	10
4	Pl. Reina-Gènova	6,00	22,00	30
5/15	Arenal-S. Dureta	5,45	24,00	8
7	S. Rapiña-S. Vida	6,20	22,00	20
8	Son Roca	5,40	22,30	9
9/A	C. Capiscol-Hiper	6,00	21,45	20
9/B	C. Capiscol-Amanecer	7,00	21,24	24
11	S. Cladera-Coliseo	5,00	22,00	20
14/A	S. Gotleu-Rafal	6,00	21,50	15
14/B	Pío XII-La Soledad	6,00	22,05	12
16	Establiments	6,05	22,00	30
17	Aeropuerto	6,30	22,30	30
18	Ingima	7,15	20,15	60
20	Calvià-Capdellà-7,00	19,30		
21	Palma-Palma-Nova	6,15	24,00	20
22	Portals Nous	7,45	18,30	120
23	Pl. Reina-Illetas	7,00	21,00	30
	(E. Sóller) Polig-ind	6.05	22.00	30
	(E. Sóller) S. Cladera	6.05	22.00	15
	31 Dbre.—S. Sardina	6.50	20.15	60

Gasolineras de servicio

Del 3 al 9 de octubre

Plaza Progreso, s/n. — E.S. Progreso
Calle Músico Isaac Albéniz, s/n. — E.S. Son Oliva
Calle Fontanellas (Playa de Palma) — Carrusel
Ctra. Palma a Porto Petro, km. 49'700 — E.S. Santanyí
Ctra. Palma a Puerto Andraitx, km. 18 Marg. Der. — E.S. Costa de la Calma
Ctra. Manacor a Porto Cristo — E.S. Ctra. Porto Cristo
Ctra. Palma a Puerto Alcudia, km. 21 — E.S. Ferrá Autos
Ctra. Pollensa a Andraitx, km. 71 — E.S. Valldemossa.

Auxilio en carretera

TURNO PERMANENTE

REPARACIONES EN GENERAL - NEUMATICOS - SERVICIO GRUA

ZONA PALMA - SUR-OESTE
Francisco Fernández Martín - Talleres Fernández
San Isidoro, 10. La Soledad.— T. 277982 (Taller)
Part.: Pasaje Ca'n Faxina, 29 A-1º 1ª.— T. 412079

ZONA NOR-ESTE - MANACOR
Antonio Muñoz Fernández - Talleres S'Es Falt.
San Lorenzo, 19 — Diurno T.: 550280
Nocturno T.: 551312

ZONA SUR - CAMPOS
José Roldán Carrera.— Carretera Palma, s/n.— T. 650342

MENORCA
Manuel Vidal Antuli.— Camino Unión, 12.— Mahón.— T 360123

IBIZA
José Juan Guasch.— Ctra. Santa Eulalia, Km. 4.— Santa Eulalia. T. 330797.

SERVICIO EN DOMINGO Y FESTIVO
RUTA PALMA - ANDRAITX
Ferrá. Automóviles Palma, S.A.

Relación de museos palmesanos

DEPENDIENTES DEL
MINISTERIO DE CULTURA
MUSEO DE MALLORCA: Calle Portella, 5. Palma de Mallorca.
Horario: 10 a 13 y 16 a 18, excepto sábados tarde, domingos y festivos. Verano: Cambio tarde de 17 a 19 h.

DEPENDIENTES DEL
PATRIMONIO NACIONAL
MUSEO PALACIO RESIDENCIA DE LA ALMUDAINA: Plaza Almoina. Palma de Mallorca.
Horario: 10 a 13 y 15 a 18, abierto domingos y festivos de 10 a 13 h. Precio: 40 Ptas. Lunes gratis a escolares con profesores.

DEPENDIENTES DE AYUNTAMIENTOS
MUSEO HISTÓRICO DE LA CIUDAD: Castillo Bellver. Palma de Mallorca.
Horario: de 8 h. a la puesta del sol, domingos y festivos cerrado. Precio: 30 Ptas.

MUSEO DE ARTE CONTEMPORANEO: Calle San Cayetano, 22. Palma de Mallorca
En preparación.

MUSEO DIOCESANO: Calle Mirador (Palacio Episcopal). Palma de Mallorca.
Horario: 10 a 13 y 15 a 19. Cerrado domingos.
Precio: 50 Ptas. a escolares 25 Ptas.

MUSEOS PRIVADOS
MUSEO KREKOVIC: Calle Ciudad de Queretaro. (Polígono de Levante). Palma de Mallorca.
Horario: 10'30 a 13'30. Cerrados domingos y festivos.
Precio: 50 Ptas.

MUSEOS DIOCESANOS
MUSEO CATEDRALICIO: Pza. Almoina. Palma de Mallorca.
Horario: 10'30 a 12'30 y 15'30 a 18 h. Cerrado domingos y festivos.
Precio: 75 Ptas.

Cupón del Ciego 0 9 8

M.C.D. 2022

Crucigrama

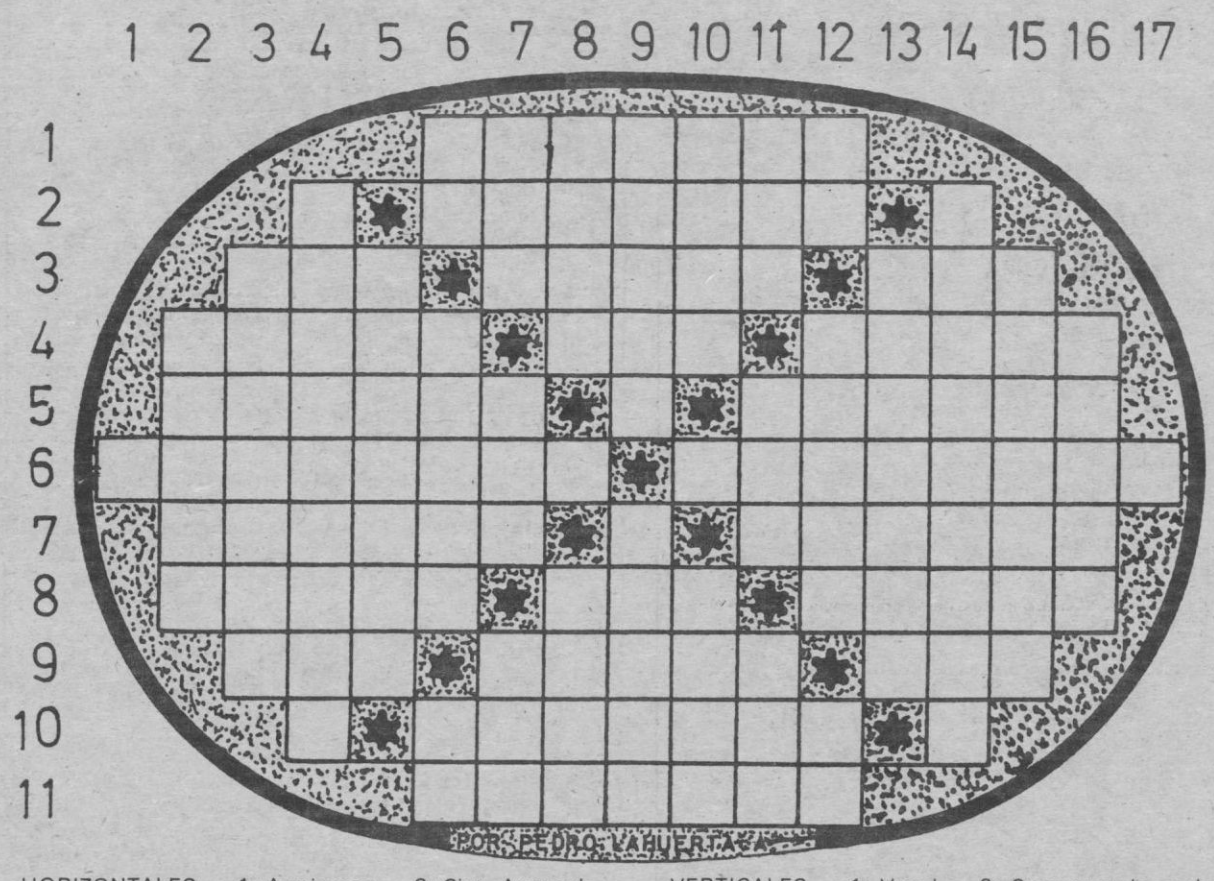

HORIZONTALES.— 1: Arrojamos.— 2: Cien. Agarradero. Consonante.— 3: Extremo inferior y más grueso de la antena. Acto de valuar mercancías. Aféresis de amor.— 4: Ensenadas. Tuesto. Al revés, hogueras, piras.— 5: De poca estatura. Vocal. Cierta cuerda.— 6: Que calman o hacen desaparecer el batán.— 7: Dar la suavidad de la seda. Consonante. Declive de un monte.— 8: Extraños. Hijo de Noé. En Colombia, papagayos.— 9: Señal de socorro. Terreno útil para ser edificado. Cierto condimento.— 10: Consonante. Los que habitan una colonia. Consonante.— 11: Perteneciente a los alanos.—

VERTICALES.— 1: Vocal.— 2: Comer por la noche.— 3: De pelo blanco.— 4: Lugares a propósito para calar las redes de pesca.— 5: Familia de batracios anuros.— 6: Matrícula española. Curas. Quiá.— 7: Aire canario. Religiosa. Astro.— 8: Sorteo. Consonante. Rabo.— 9: Arrima por la espalda. Cierto río.— 10: Cierto pescado. Consonante. Cacahuete.— 11: Metal precioso. Enfermedad. Cierto licor.— 12: Voz del arriero. Al revés, ciertos recipientes. Matrícula española.— 13: Del color de la lila.— 14: Las que cuidan del fogón.— 15: Sitio poblado de romeros.— 16: Extrañas.— 17: Vocal.

Sopa de letras

C	E	F	A	L	I	C	A	R	R
A	K	J	L	F	L	B	X	A	O
V	L	K	A	G	I	A	I	L	I
A	P	O	R	T	A	S	L	U	R
S	V	C	O	H	C	I	A	G	E
U	V	C	M	T	A	L	R	U	F
P	Y	H	E	N	M	I	D	Y	N
E	B	V	F	O	K	C	M	J	I
R	S	U	B	C	L	A	V	I	A
I	V	C	X	U	F	H	B	J	V
O	S	A	F	E	N	A	O	K	A
R	V	L	A	R	E	M	U	H	C

Se encuentran escondidos doce nombres de venas.

Numérico

4		3		5		2	= 9
4		1		3		4	= 3
3		4		5		4	= 6
= 5		= 7		= 3		= 4	

El espejo de Escaques

Eduardo Scala

Un ojo que jamás se priva del goce de ver, acaba por quedarse ciego del todo y por no verse a sí mismo.
Angelus Silesius

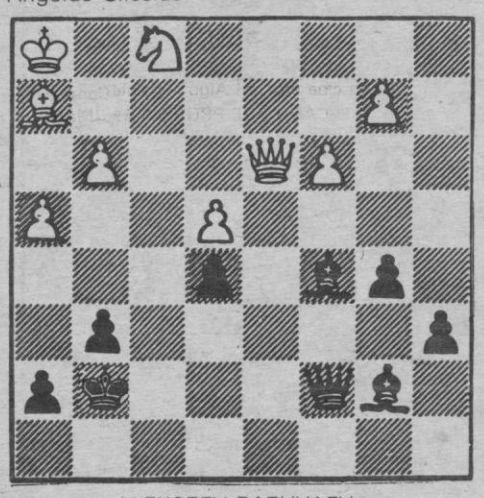

ALEKSEEV-RAZUVAEV
NEGRAS GANAN

Resolución: 1.... D1D/2 D3A (si 2 DxD, AxP, mate), D8D/3 R2C, D7A+/4, R3T, AxP/5, Rinden.

Jeroglífico

¿Que tomaste?

1P
NOTATO
D R Z

unicef
Asociación UNICEF-España
Solicite información al Apartado de Correos 12.021 de Madrid.

SIETE ERRORES

Solución a los pasatiempos publicados el pasado sábado

Crucigrama

HORIZONTALES (solo).— 1: Maneras.— 2: T. Alanino. T.— 3: Res. Abeto. Ara.— 4: Melón. Oro. Ocaso.— 5: Apenar. O. Asomad.— 6: Anapelos. Anatidas.— 7: Asatop. A. Arater.— 8: Ratón. Aná. Asara.— 9: Ris. Araña. Era.— 10: A. Armase. A.— 11: Sesudos.

Numérico

7 + 2 — 4 + 2
1 X 5 + 3 — 5
3 + 4 — 5 + 3

Jeroglífico

En F Er MO
Enermo.
Enfermo.

M.C.D. 2022

Guía del espectador

HOLA, MISTER DUGAN (Comedia).— Una policía de literatura, novia de un policía, recibirá después de muchos años la visita de su padre, un gangster que quiere colmarla de caros regalos. Excelente comedia con una originai visión del clásico triángulo.

CULO Y.CAMISA (Humor).— Dos historias, una de un locutor tartamudo al que se le conceden siete deseos, y otra de celos homosexuales, componen este producto comercial y entretenido.

APOCALIPSE NOW (Bélica).— Reflexión sobre el destino humano a partir del desastre de Vietnam. Prodigiosa dirección de Ford Coppola.

«El regreso de los perros callejeros» (Melodrama).— Film mejicano que muestra, con tonos lacrimógenos, el mundo de la marginacidn social de la capital azteca.

«Superman III» (Aventuras).- Nueva aventura del héroe de Kripton, esta vez enfrentado a ultrapoderosas computadoras.

EL CAZADOR (Drama).— Vuelve esta discutida cinta de Michael Cimino, acusada en su día de exculpar a Norteamérica de sus responsabilidades en Vietnam.

«FLASHDANCE» (Musical).— Una obrera, que actúa por las noches en un bar, lucha por ser una gran bailarina. Película limpia, comercial y muy bien realizada.

EL TRUENO AZUL (policiaca).— Un policía-piloto descubre una sucia trama en altas esferas relacionada con un nuevo prototipo de helicóptero. Espectaculares secuencias aéreas.

«EL SUR» (Drama).— Los ojos de una niña son testigos de la autodestruccidn de su padre, un médico angustiado y sin presente de la España de la postguerra. Una obra maestra.

«EL CRACK DOS» (Policíaca).— Nuevo y acertado intento de Garci para sentar las bases de un cine negro español. Estilo, sensibilidad y ternura en una trama de asesinatos y corrupción.

«Psicosis II» (Suspense).— Cuidado trabajo de Richard Franklin que supone ante todo un homenaje a Alfred Hitchcock. El mismo personaje de la primera versión se encontrará con los fantasmas de su pasado.

«EL PICO» (Drama).— Intento de abordar la problemática vasca a partir de los submundos de la droga y la corrupción. Algunas frases salidas de tono empañan un conjunto conciliador.

«El discreto encanto de la burguesía» (Humor).— Un Buñuel mordaz, irónico y disolvente arremete contra los valores, formas y principios de la burguesía.

«Juana la loca» (Humor).— Una parodia de «Locura de amor' con diálogos adaptados a la coyuntura actual sirve a esta película para reirse, con dudosas intenciones, de casi todo.

«EL DERECHO A MATAR» (Suspense).— Un jugador de poker se ve inmerso casualmente en una trama de crímenes y altas finanzas. Película comercial hecha, en buena parte, para la exhibición de Alain Delon.

El pico

Por primera vez nuestro cine refleja los problemas de la Guardia Civil y de la droga, en «El Pico», la película dirigida por Eloy de la Iglesia.

...no es solo un problema de drogas, ni de Euzcadi, ni de la Guardia Civil: Es un problema de padres e hijos... (Miguel Porter Moix).

«El pico». La película más polémica del reciente festival de San Sebastián. No dejen de verla en Chaplin Multicines.

Cartelera

MUSICALES

AUDITORIUM	En preparación concierto por la «ORQUESTA CIUDAD DE PALMA», director Julio Ribelles. (Jueves día 13 de octubre)
SALA MOZART	En preparació «UNA CASA D'EMBULLS» de Alvaro Portes, per la companyia de teatre Nou Grup. (A partir de dilluns día 17 octubre).
TEATRO PRINCIPAL	Descanso de la compañía. A las 8'30 de la tarde en el cine club se proyectará la película «ALMAS SIN CONCIENCIA» de Federico Fellini, dentro del ciclo dedicado a este director.

SALAS DE CINE

ALEXANDRA	«S». «LA CASADA DIVERTIDA». Clasificada «S». «ABERRACIONES SEXUALES DE UNA MUJER CASADA». Clasificada «S». Doble programa pornográfico. Totalmente prohibido a menores 18 años.
ABC CINEMA	Todos los LUNES y DOMINGOS «SESION MATINAL» a las 10'00 horas. Refrigerado. Nueva orientación cinematográfica. 3.ª Semana en Palma. «LA GUERRA DEL HIERRO» Complemento: «EL DIOS DOR MILON Y EL CACHORRO DESPIERTO» No recomendado a menores de 13 años.
ASTORIA	Desde las 3'15: «EL DISCRETO ENCANTO DE LA BURGUESIA». Un Film de Luis Buñuel Uno de los films más importantes de los últimos quince años. Una auténtica joya. Solo podía ser el «Oscar» de Buñuel. Complemento: «AHORA ME TOCA A MI».
PALACIO AVENIDA Refrigerado.	Desde las 3'15: «¡¡SANGUINARIO!!» Jamie Lee Curtis, Donald Pleasense. Director: Rick Rosenthal. No es solo un asesino... es un terror indestructible... es... «¡¡SANGUINARIO!!». Una película espeluznante. Complemento: Edwige Fenech en «POKER DE CAMA». (Mayores 18 años).
Tel.: 252055 SALA AUGUSTA Refrigerada	2.ª Semana. Desde las 3: «EL CRACK DOS» el nuevo film de José Luis Garci. Pases: 4'20-7'35 y 10'50. Complemento: «LA DOCTORA DE LOS MARINEROS» con Alvaro Vitali (Jaimito). May. 14 años.
Tel.: 252055. SALA AUGUSTA 2 Refrigerada	(Tercer mes), desde las 3'15: «SUPERMAN III» con Christopher Reeve, Richard Pryor, Jackie Cooper, Robert Vauhn, Anette D'Toole y Margot Kidder. Un film de Richard Lest. Pases: 3'45, 6'05, 8'35, 11'05 noche. Apto menores.

CASINO DE MALLORCA. Todos los días de 20 a 4 h. Ruleta americana y francesa. Black Jack. Dados. Máquinas Automáticas de Juego. Restaurante. Final Autopista Andraitx. (Desviación Cala Figuera). Telf.: 680000.

SALA BORN CLIMATIZADO	Desde las 3. APOCALYPSE NOW de Francis Ford Coppola. Con Marlon Brando. Pases. 3.55-7.05 y 10.15.
CAPITOL	Desde las 3'00: «EL ENTE». Pases: 3'00, 6'50 y 10'40 noche. Complemento: ¿QUIEN PUEDE MATAR A UN NIÑO?». Pases: 5'00 y 8'55. «CASI 4 HORAS DE TERROR!». (Mayores 18 años).
2ª semana LUMIERE	Desde las 3'15: «EL SUR», Omero Antonutti, Sonsoles Araguren, Leiar Bollain. Una producción Elías Querejeta, dirigida por Víctor Erice. Complemento: «AEROPUERTO EN LLAMAS». (hor. 4'35, 7'35, 10'35). (Autorizado para todos públicos).
NUEVO HISPANIA Refrigerado.	Desde las 3'00: «HOLA MISTER DUGAN». Un Film de Herbert Ross. Pases: 4'30, 7'40 y 10'50 noche. Complemento: «BANANA JOE», con Bud Spencer. Recomendada para todos los públicos.
CHAPLIN multicines 1 Refrigerado.	«EL ESPIRITU DE LA COLMENA». (Horario: 3'10, 5, 6'50, 8'40 y 10'35). Complementos cortos.
CHAPLIN multicines 2 Refrigerado	«EL CAZADOR». Un film de Michael Cimino. con Robert de Niro, Meryl Streep. Galardonado con 5 Oscar. Pases: 3'55, 7'05, 10'15. Complementos cortos. Refrigerado. 3ª semana. Ultimos días.
CHAPLIN multicines 3 Refrigerado	«LA CONQUISTA DE LA TIERRA». Kent McLord, Lorne Greene. Dir.: Sidney Hayers. Descubra el gran final de «GALACTICA». Hor. 3'30, 7'10, 8'55, 10'40. 4ª semana. Complementos cortos. Refrigerado.
CHAPLIN multicines 4 Refrigerado	«EL PICO» José Luis Manzano, José M. Cervino. Dir.: Eloy de la Iglesia. (Hor.: 3, 4'50, 6'50, 8'50, 10'50). Complementos cortos.
CHAPLIN multicines 5	4.ª Semana. «EL TRUENO AZUL» Roy Scheider. Un film de John Badham. Atención horarios: (3'00, 4'55, 6'55, 8'50, 10'50. Complemento: «LOCURAS COSMICAS».
ATLANTIC	Desde las 3'00: «EL AMO DEL MUNDO» de Julio Verne. «EL TIGRE VUELVE AL ATAQUE», Bruce Li. Aventuras, emociones, violencia en un doble programa para todos los públicos. Diariamente: 200 ptas. Lunes 150 ptas.
PALACIO DE LA PRENSA	Desde las 3: «BLADE RUNNER» de Ridley Scott, con Harrison Ford y Ruger Hauer. Música de Vangelis. Pases: 3'15, 6'50, 10'25. Complemento: «EL CABEZOTA». Un film de F. Lara Polop. Pases: 5'15, 8'50.
METROPOLITAN PALACE CLIMATIZADO	2º mes Desde las 3'15: «FLASHDANCE». La pasión del baile. Una película de Adrian Lyne. (Hor. 4'40, 7'40, 10'40). Complemento: «VOY A VOLVERME MICO». Autorizado todos públicos.
2ª semana LIRICO PALACE	Desde las 3'00: «AMOR EN 3-DIMENSIONES» con el nuevo sistema de cine en Relieve 3-D. Director: Walter Bcos. ¡La máxima experiencia en cine erótico! Algo increible Complemento: «PECADOS DE PROVINCIA». (Mayores 18 años).
3ª semana SALA RIVOLI CLIMATIZADO	Desde las 3'15: «PSICOSIS». (2.ª parte). (El regreso de Norman). Director: Richard Franklin. 22 años, después Norman Bates vuelve a casa. (Hor.: 4'25, 7'25, 10'25). Complemento: «LA AVISPITA RUINASA». (Mayores 14 años).
JAIME III CINEMA CLIMATIZADO	Desde las 3'15: Nueva orientación cinematográfica en su nueva época de grandes producciones. «EL REGRESO DE LOS PERROS CALLEJEROS». Valentín Trujillo, Ana Luisa Peluffo, Lyn May. Director: Gilberto Gazzon. Complemento: «COLEGAS». Mayores 16 años.
FANTASIO	«S». «NO ME TOQUES EL PITO QUE ME IRRITO». Clasificada «S». «LA MUJER DEL MINISTRO». Amparo Muñoz. Doble programa porno-erótico. Totalmente prohibido a menores de 18 años.
NUEVO MODERNO	Desde las 3, (2ª semana). JUANA LA LOCA... DE VEZ EN CUANDO. Complemento: SOLO CONTRA LA CIUDAD. Para menores.
CINE ROMA (Frente Hotel Bahía de Palma, Arenal)	Todos los días desde 4'30 en sesión continua: «DOS MULAS Y UNA MUJER» con Shirley Mclaine y Clint Eastwood. (Pases: 6'10 y 9'20). Complemento: «TARZAN EN EL AMAZONAS» (Pases: 4'30 y 7'40). Y a las 11 noche: «MANDINGA» (Clasif. S)
SALON RIALTO Tel.: 216900».	CERRADO por montaje compañía PEDRO OSINAGA y ANA MARIA VIDAL. Debut mañana 10'30 noche «SE INFIEL Y NO MIRES CON QUIEN». Localidades en taquilla desde las 5 de la tarde con tres días de antelación.

Unete a Cruz Roja

M.C.D. 2022

Encuentro en la jaula de oro de la jubilación

El artista no sabe cuando tiene madurez

El viejo periodista, en su jaula de oro de la jubilación, se aburre. Se lo dijo Emilio Romero, hace ya 10 años y entonces no le hizo caso: hoy le da la razón.

—¿Por qué no escribes?..

—Tengo algunas cosas...

Javier Jiménez, en Palmañola, ahora, está lejos del mundanal ruido, de las historias periodísticas de este mundo de hoy. Ultimamente ha estado moviéndose con el tema de la parroquia. Y habla maravillas del párroco Juan Soler. Y del mural de Rus, al que le cuestiona el Niño en pantalón vaquero. Y de la escultura de la Virgen, muy de la zona, muy mujer de pueblo, que preside junto al altar los oficios religiosos de Santa María Madre de la Iglesia.

La visita

Y un mediodía nos apuntamos a la excursión improvisada, Trinidad Huerta Rus, Luis Parra Torre y Cosme Vives. Vamos a darle la sorpresa al viejo periodista, a sorprenderlo en su «habitat». La visita no es gratuita ni por que sí; tiene un motivo, hablar de ese encanto de Mallorca, de esta isla, y del poder que tiene para los artistas.

—Yo —dice Rus— vine para un verano y ya llevo 22 años aquí.

—Yo vine —añade Luis Parra Torres— por cuestiones familiares y llevo aquí también más de 22 años.

—¿Por qué, Javier?

—No hay misterio, la isla es muy bonita, la gente es hospitalaria y no es posible sustraerse a esto.

—Esto era antes, dicen, ahora es diferente...

—Bueno, aquello de la llave en la puerta no es una invención. Existió esa época, maravillosa Cpoca de mis tiempos.

Saber ver

Una de las cosas que debe tener un periodista es la de saber ver cuando un artista en ciernes tiene talento, futuro. Y Javier lo ha tenido. Hace más de 20 años llegaron a Mallorca por razones diferentes Trinidad Huerta Rus, artista plástica de Madrid y Luis Parra Torres, gran escultor colombiano. Los dos fueron acogidos muy bien por los mallorquines. Y por el periódico «Baleares» que entonces dirigía Javier. Los dos primeros comentarios fueron escritas en las páginas de aquel diario inquieto y bullanguero.

—Entonces, —cuenta Javier— había un cariño, un apego mayor hacia las manifestaciones artísticas. Dedicamos mucho espacio a las exposiciones, a los artistas.

—¿Hoy no se hace...?

—¡Por favor, no hagamos comparaciones, Rubén. Aquello y esto son dos cosas distintas. Un tiempo y otro tiempo, ni mejores ni peores. Yo no vivo de la nostalgia. Cuento, simplemente, que cuando veíamos talento nos volcábamos.

Testimonios

—Y es verdad —acota Rus— aquí me acogieron maravillosamente. Aún tengo los recortes de aquel tiempo.

—Yo —agrega Luis Parra Torre— no bien llegar de Venezuela monté una exposición revolucionaria, adelantada para la época. Y supieron apreciarla, desde el punto de vista periodístico. Encontré afecto, amistad y por sobre todo unos críticos estupendos analizaron correctamente mi trabajo.

—¿Todo esto contribuyó para que decidieran residir permanentemente aquí...?

—Fue todo un poco —dice Rus—.

—Probablemente —señala Luis Parra Torre—.

Mallorca hoy

—El mallorqín de ahora ¿está interesado por el arte?

—El mallorquín de hoy —dice Javier— está preocupado por muchísimas cosas, muchos más complejas que hace, por ejemplo, veinte o treinta años. Se vive de otra manera.

—Sí, sí, —indica Rus— en Mallorca hay sensibilidad, apego por el arte, creo que hay muchísimas galerías, muchas más que en cualquier otra capital de provincia de España.

—¿Es bueno esto...

—Sí —afirma Parra Torre— es importante que existan las galerías, aunque hay que hacer una diferencia muy importante: galerías, de verdad, como deben ser las galerías de arte, hay dos o tres, lo demás son salas de exhibición de cuadros. Y esto es muy diferente.

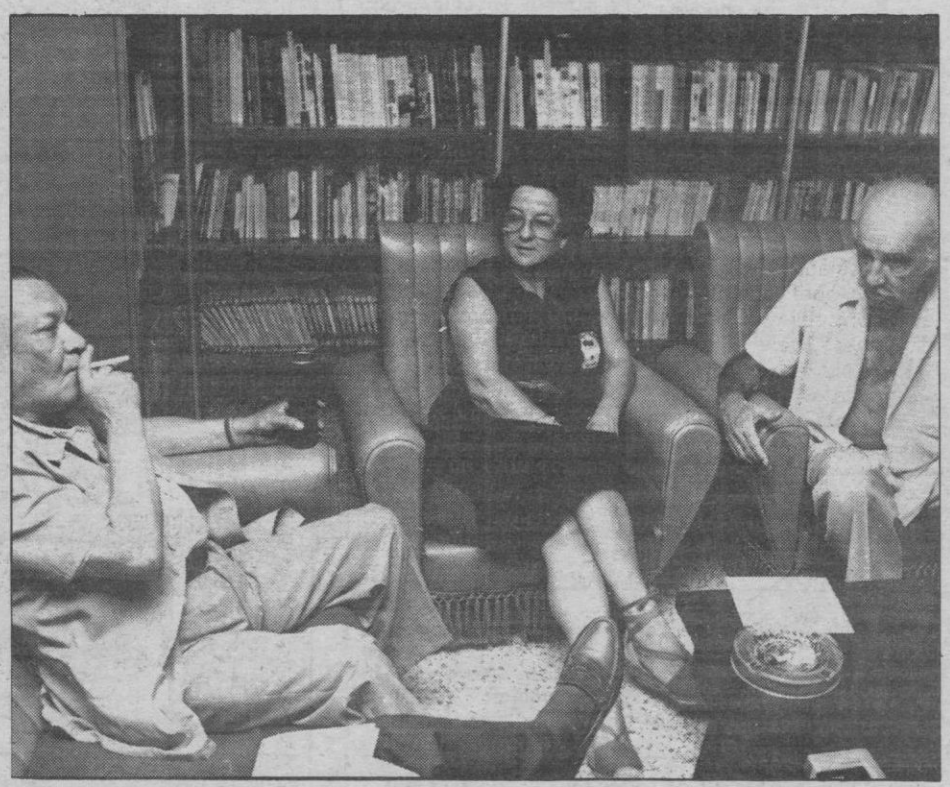

El ocaso

—¿Cuándo llega la madurez de un artista?

Javier Jiménez, a sus jóvenes 72 años, dice que nadie sabe, menos los artistas, cuando es el momento de la madurez. Es muy difícil determinarlo. Nunca se sabe.

—A cierta edad —comenta Rus— se tiene más experiencia más oficio, pero la madurez es algo muy incorrecto en arte, las puede alcanzar a los 30 años. O nunca.

—Sí —añade Luis Parra Torre— es un problema de mentalidad de cultura. Y de trabajo. La madurez del artista no se puede medir por su edad. Yo creo que la madurez artística hay que analizarla en sus obras, en las cosas que vas creando día a día. A veces, la madurez no es lo último, ni lo primero. ¡vaya a saber dónde uno ha dado el punto alto de su creación! ¡En qué momento! no lo sabe ni el propio artista. Después lo dirán los otros si su obra trasciende.

El futuro

—El futuro ¿preocupa a los artistas?

—Como a todos los seres humanos. —Señala Rus— sí, claro que me preocupa el futuro.

—Sí —indica Luis Parra Torre— pero yo no vivo para el futuro, me importa el presente. Y en este presente hago mi obra, pero no puedo negar que dentro de este presente, de mi trabajo cotidiano, esté haciendo mi futuro.

—¿Y tú, Javier, cómo ves el futuro?

—A mis 72 años —dice sonriente— tengo el futuro hecho. Pero sí, de verdad, me preocupa el futuro. Por ejemplo, la suerte de «Baleares» es algo que me tiene mal. No sé, es como si fuera algo mío, que vi crecer, madurar... y ahora.

Hay un poco de pena en las palabras de Javier, ese dolor del hombre que ha dado la vida por algo y ese algo, ahora, parece que está por desaparecer.

—Pero «Baleares» —digo— no morirá, tú lo sabes, seguirá otros destinos, con otros propietarios, quizá los trabajadores...

—No será lo mismo...

Información gráfica: Cosme Vives

Textos

F. Rubén Avila

SALVAR LA VIDA DE 20.000 NIÑOS CADA DIA

Este es el objetivo del UNICEF, mediante cuatro avances: Terapia de rehidratación oral, Vacuna termoestable contra el sarampión, Lactancia materna y Gráficas de desarrollo.

Esperamos su ayuda. ¡Hágase socio del UNICEF!

unicef

Asociación UNICEF-España

Solicite información al Apartado de Correos 12.021 de Madrid.

M.C.D. 2022

Programas de televisión

Primera cadena

13'45.— Carta de ajuste.
14'30.— Informatiu Balear.
14'55.— Conexión con la programación nacional.
15'00.— Telediario.
15'35.— Los amores de Lydia. (Episodio 2). Una vez establecido el contacto con Lydia y ya con permiso para volver a visitar «Asper House», el joven invita a la muchacha a patinar. A pesar de la amistad que nace entre ellos, Richardson, nota como un halo especial en la joven que lo distancia, enamorado de ella aprovecha cualquier pretexto para estar a su lado.
16'35.— La revista de la tarde.
17'05.— Un mundo para ellos. «Dos mundos, dos situaciones». Millón y medio de analfabetos tenemos en España, y más de 900 millones en el mundo. La Europa comunitaria no escapa de esta plaga, y se afirma que son más de 12 millones los europeos que no saben leer ni escribir. A este tema estará dedicada la primera parte del programa.
18'00.— Barrio sésamo.
18'30.— 3, 2, 1... contacto.
18'53.— Cantinflas. «El agua».
19'04.— Tocata. Revista musical dedicada a la gente joven.
20'00.— Pueblo y Dios. «Las grandes órdenes religiosas». Los jesuitas, cuales son las raices de su crisis, sus tensiones con los papas y los próximos caminos de futuro.
20'30.— Telediario.
21'05.— Documental. «Rebasando los límites». El aeronauta Chauncey Dunn estableció el récord de ascensión con globo de aire caliente el alcanzar 16.000 metros, —unos años después el inglés Julian Mott, decidió superarlo consiguiéndolo el 30 de octubre de 1980 al subir 17.110 metros, con un globo de enormes dimensiones. El documental recoge esta aventura así como los cuidadosos trabajos de preparación y la espectacular «Fiesta internacional de los globos» que se celebra en la ciudad norteamericana de Alburquerque en la que participan más de cuatrocientas naves aéreas.
22'05.— La Celestina. Intérpretes: Toñi Soler, José Caride, José Lara, Gemma Cuervo, Nuria Torray, etc. Primer capítulo de la adaptación para televisión de la obra de Fernando de Rojas «La Celestina».
23'35.— Telediario.
23'55.— Despedida y cierre.

Segunda cadena

18'45.— Carta de ajuste.
18'59.— Apertura y presentación.
19'00.— Avance informativo. Hablamos.
19'10.— Puesta a punto. Programa de gimnasia destinado no a «preparar atletas» sino a introducir un cierto concepto de «calidad de vida». Se emite de lunes a viernes, e incluye, además de sencillos ejercicios de mantenimiento y corrección, nuevas técnicas como puede ser el jazz, dance, etc.
19'25.— Curso de inglés. (Fellow me), Lección 2. Curso visual para la enseñanza del inglés.
19'40.— Teledeporte.
20'00.— Historia del automóvil. En este primer episodio, de una serie de seis, se sigue el desarrollo del automóvil desde la invención de la rueda hasta el año 1895, cuando los primeros automóviles producidos en cantidades industriales, empezaron a hacer su aparición en la polvorientas carreteras.
20'30.— Bajo la montaña. «Los poderes de la mente». Chris Bailey. Intérpretes: Lande Warren, Kirsty Wilkinson, Roy Leywood, etc. Los «gemelos» logran escapar de la cueva a través de una espesa capa gelatinosa.
21'00.— Telediario 2.
21'30.— Ballet: Romeo y Julieta. Versión, en tres actos, coreografiada e interpretada por R. Nureyev sobre la tragedia de Shakespeare.
23'45.— Despedida y cierre.

La novillada del domingo

El juego de los pronósticos toreros

Q. Caldentey

Nos hemos equivocado más de una vez y quisiéramos errar muchas más, en el juego de descubrir toreros. Hay quien esa humildad tan sana no la soporta, por temor a que se le caigan los anillos de «aficionado competente y de categoría».

—¡Cuando yo digo que ese no será torero nunca!

Lo malo es cuando el torero llega a la cumbre.

Las novilladas sirven para eso, para que el aficionado pronostique. En las novilladas estará no solo la inmediata gran figura, sino todo el porvenir de la fiesta.

El pasado domingo hizo se presentación en Palma un joven novillero del que se viene hablando, más por el nombre que por sus propios méritos. Nos referimos al hijo de Manolo Cascales. Toreó y mató dos novillos de muy escaso respeto, por falta de poderío, y la verdad es que juntó abundantemente la cal con la arena. Chico de aventajada figura, intenta torear con arte a la verónica, con chispa, pero sin remate. Falla al final del lance, pero hay destello. Por contra, sus chicuelinas, que también prodiga, resultan enteramente vulgares. Con la muleta intenta hacerse primero con la imagen artística de su padre, los parones, o estatuarios, pero a continuación codillea en los redondos y naturales, aunque por puro azar algún muletazo sale perfecto. Esa desigualdad radica en la rutina, o sea en la falta de colocación y medida. Luego, el gesto teatral desorbitado, hasta infantil, cuando se aparta de la cara del astado, pone en evidencia la falta de madurez técnica. Pero, todo hay que decirlo, posee un tic, un aire, una pincelada estética que en parte purifica tanto defecto. Si cuajara en torero ese mozo podría elevarse haste la cumbre, o muy cerca de ella.

Mató mal a su primero y aceptablemente a su segundo, del que le fue concedida una oreja.

Victorino Martín, lamentamos tenerlo que decir, no superó su anterior actuación. Con el capote cero, cero, cero. Con la muleta, tampoco nada importante. No se acopló con ninguno de sus dos novillos. Sentimos no tener que señalar una sola virtud. Solo su afición, sus buenos deseos de alcanzar el mejor toreo con el trapo rojo. Matando, peor aún. ¿Quién le aconseja esa suerte híbrida que no es el volapié ni la de recibir, al modo horrendo del Esplá, solo pensada y ensayada para deslumbrar a los papanatas?

Este joven, creemos, necesita otra más certera orientación. Ojalá la encuentre.

Muy bien el rejoneador Luis Miguel Erranz. Supo con inteligencia superar la gran dificultad que ofrecía su mansísimo toro, del hierro de Torrealta. Con buen tino supo provocar algunas arrancadas y clavar en lo alto. Mató pronto y dió la vuelta al ruedo.

Manolo Alcaraz, que bregó con ardor y entendimiento en dos novillos, por fortuna se libró de un serio percance, lo cual celebramos.

En banderillas nos gustó un par de Federico, un chaval que promete. Asimismo estuvieron bien con el capote Pedro Alcalá y Francisco Gabriel Pericás.

Los novillos, dos de El Torreón y dos de Eusebia Galache, se dejaron torear, acusando en general poca fuerza.

Televisión por cable y video

Augusto M. TORRES

La última evolución de la industria cinematográfica norteamericana está marcada por el desmesurado aumento de los costes de producción y la transformación de la industria del espectáculo por el desarrollo tecnologico y la aparición de nuevos mercados captados por la televisión por cable y el video.

El costo medio de una película norteamericana en 1975 era de 2'6 millones de dólares, de 5'4 millones en 1977 y de 9'5 millones, más siete de lanzamiento para el mercado de Estados Unidos, en 1982. Esto significa que si el producto no tiene gran aceptación, el productor no sólo no tiene beneficios sino que tampoco recupera la inversión. Dado que las distribuidoras hacen inversiones mucho menores y se quedan con el 30 por ciento de las recaudaciones, las grandes compañías cada vez distribuyen más películas que no producen y con las cuales pueden cubrir las posibles pérdidas de las propias.

Las últimas operaciones financieras de la industria ceinematográfica han sido dictadas por el espectacular aumento de los abonados a la televisión por cable y el no tan grande de aparatos de video vendidos en Estados Unidos. Los abonados a la televisión por cable pasan de 5'7 millones de 1979, a 9 millones en 1980 y 13'5 en 1981. Y en 1980 se venden 800. 400 aparatos de video, 1.300.000 en 1981 y 2.150.000 en 1982.

En los últimos meses el multimillonario petrolero Marvin Davis ha comprado FOX por 720 millones de dólares, Cola-Cola ha adquirido Columbia por 780 millones y M.G.M. se ha anexionado Unitd Artist, tras la excisión del grupo de Orion Pictures y el estrepitoso fracaso provocado de «La puerta del cielo» (1981) por 300 millones.

¿Por qué se han pagado tal cantidad de dólares por una compañía al borde de la ruina, United Artists, por otra, Columbia que se mantiene gracias a los éxitos de «Encuentros en la tercera fase» (1978, «Kramer contra Kramer» (1979) y «El síndrome de China» (1980), y una última, FOX sobrevive por «La guerra de las galaxias» (1977) y «El imperio contrataca» (1980)?

M.C.D. 2022

Miles de personas la padecen y desprecian

Cuando ataca la sinusitis

● Es causa de los resfriados de verano

Doctor ALFREDO MOLES

La naturaleza ha dotado a los hombres de ciertos detalles anatómicos que son más incómodos que útiles. El apéndice es un caso, de la misma forma, los senos de la cara no tienen una explicación muy clara, pese a que algunos piensen que están allí para aligerar el peso de la cabeza con las cámaras de aire y otros aseveran que dan el timbre de la voz.

Pero pese a estas teorías, lo real y concreto es que apéndice y senos frontales y maxilares son el foco de infecciones y enfermedades, más que beneficios a nuestro cuerpo.

Tal vez, como piensan algunos médicos atualmente, estas partes de nuestro organismo poco usadas, «sean por ese poco uso», un lugar preferente de enfermedades.

Uno y otro son una especie de reservorios en contacto directo con el mundo exterior. El apéndice ligado al colón derecho, también conocido como intestino grueso. Los senos se comunican por estrechos orificios con las fosas nasales.

Ambos órganos, con esos estrechos orificios, posibles de obturarse y ocluirse, hacen que se forme un excelente caldo de cultivo para las bacterias y entonces sobreviven las infecciones.

Apendicitis que termina en el quirófano y sinusitis que enloquece a los especialistas de nariz-garganta y oido.

En el caso de la apendicitis la solución es radical, por medio de la extirpación total del órgano atrofiado. Da el susto una vez, si tenemos un buen médico a mano, y no lo da más porque desaparece de un tajo.

La Sinusitis, en contraste es fuente de dolencia cronicas que puede arrastrarse durante años, sin cura aparente, con desapariciones, pero con la amenaza de nuevas infecciones cuando vuelvan a darse las condiciones semejantes a la primera inflamación.

Que son los senos

Esquemáticamente hablando, se puede decir que existen cuatro pares de senos en la cara: los senos frontales y que se desarrollan con el crecimiento, se sitúan por encima de la cejas y la entreceja. Los senos maxilares se encuentran en la parte alta de los pómulos, por debajo de los ojos.

También hay unos senos etmoidales que se encuentran en la profundidad de las fosas nasales y los esfenoidales muy profundos y que en excepcionales ocasiones son motivo de enfermedades.

Cada uno de estos senos, en forma de pares, simétricos, están recubiertos de una mucosa, es decir de un revestimiento protector que segrega en forma permanente una película muy fina, húmeda, protectora, cuya función es la de fijar el polvo inhalado.

Luego, unos pelitos microscópicos, en movimiento permanente, llevan al polvo hacia el exterior, en un trabajo sin descanso.

El líquido y el movimiento de los pelitos hacen la limpieza de todos los senos, evitando la acumulación de substancias que pueden dañarlos.

Pero el orificio o agujero de comunicación del seno es muy pequeño, de no más de dos milímetros y la mucosa que los recubre es muy sensible a las más pequeñas substancias irritativas o alérgicas, con lo que se hinchan muy fácilmente.

Se verá como en esas condiciones, el drenaje del seno no se puede hacer normalmente, y la acumulación del aire, que se recalienta, más las secreciones normales, en una cavidad herméticamente cerrada, elevan la presión dentro del seno y amenazan con ese molesto dolor encima de los ojos o a los lados de la nariz.

Otras veces se pueden producir crecimientos anormales de la mucosa del seno, a los que llama pólipos, que llegan a cerrar el orificio. Veremos como en cualquiera de los senos así llenos de substancias la llegada de bacterias o virus promotores, de infecciones, terminan coleccionando una enorme cantidad de pus.

Sobreviene la fiebre, con infección y ese violento dolor que sólo los que han padecido sinusitis conocen a la perfección.

Como se conoce y se trata

En general, el diagnosticar una sinusitis no es un problema para los médicos de cabecera o de familia, sin embargo conviene asegurarse del diagnóstico certero por medio de un otorrinolaringólogo, que son los especialistas que se ocupan de ello..

Con toda seguridad pedirán unas radiografías, que es la forma mas común de diagnosticarlas.

Todo esto porque las sinusitis puede ser el timbre de alarma de alguna dolencia más complicada, que va desde el abceso de un diente o de una muela del juicio sin salir o saliendo en forma incorrecta o puede pasar a complicarse y como cerca de los senos están los oídos y las vías respiratorias que van a los pulmones, hacer infecciones serias.

Cuidado con las zambullidas bruscas: Puede provocar una sinusitis

Todo sin considerar los casos de sinusitis crónicas que terminan ocupando las meninges, la membrana que recubre el cerebro, con el peligro serio para la vida.

El tratamiento tampoco ofrece dificultades, ya que con antibióticos se soluciona este tipo de infección con bastante y relativa facilidad.

El uso de algun antinflamatorio no está de más, pero debe advertirse a las personas que suelen usar gotas nasales descongestionantes en forma habitual y sin consultar con el médico.

Porque curiosamente, el uso en forma permanente de estas gotas hace que la mucosa nasal y la de los senos se engrose y obture el agujero de comunicación que queremos destapar, aunque se tenga una sensación descongestionante porque lo que se abre es la comunicación de la nariz con la garganta y los oídos, que nada tiene que ver con los senos frontales y maxilares.

Así es que no deben usarse, salvo que las prescriba un médico y que él lo controle periódicamente.

Medidas preventivas

Como consejos de vida para evitar la recaída en la sinusitis es necesario saber que el aire que se respira debe estar siempre humidificado, nunca seco y mucho menos en el verano con aire acondicionado frío y seco.

El tabaco es un favorecedor de la sinusitis, así que hay que tratar de fumar poco o evitar los ambientes con mucho humo, porque los pelitos de los senos pierden su capacidad de limpieza.

Las piscinas coloradas con exageración tampoco son buenas, ya que el cloro es un irritante de las mucosas y tapona el conducto.

Este es precisamente el mecanismo de la sinusitis del verano en las piscinas, por la inflamación clorada. No es aconsejable tampoco el zambullirse en el mar o en las piscinas o ríos si uno tiene tendencia a la sinusitis, ya que el agua que entra a presión tiene microorganismos que pueden infectar y si por el choque con el agua se cierra el conducto, ya está el camino abonado para la recaída.

Por lo tanto, las personas que padecen sinusitis con frecuencia deben evitar las recaídas, ya que es una enfermedad que se hace habitualmente crónica.

Y aunque hoy tenga cura, no es bueno pasarse medio año con dolor de cabeza, pus y fiebres repetidas.

Baleares
el diario de las islas
Palma de Mallorca
Redacción, Administración y Talleres:
Polígono de La Victoria
Gremio Silleros.
Teléfono: 201112 (8 líneas)
Oficinas en Palma
Paseo Mallorca, 9 - B, 1.º
Telf. 231177 - 235940
Depósito Legal 1956

Edita: Medios de Comunicación Social del Estado (MCSE)
Paseo de la Castellana, 272. MADRID-16
Director Gerente: Antolín de Santiago
Directora Técnico de Prensa:
Malén Aznarez
Director Económico Administrativo:
Florencio Ahumada

La auténtica publicidad de JØTUL la hacen nuestros clientes
Estufas y Chimeneas de leña
Tubos SELKIRK
IMPORTADOR EXCLUSIVO PARA BALEARES
CIESA
Plaça Vella, 3 - Pollensa - Tel. 53 14 71
Distribuidor en Menorca e Ibiza
20 modelos

M.C.D. 2022