Baleares

EDITADO POR M.C.S.E.

Director: Pedro Ignacio González

AÑO XLII Nº 13.206

«el diario del archipiélago»

25 Pts.

PALMA DE MALLORCA Miércoles 2 septiembre 1981

Con diez votos a favor, ocho en contra y dos abstenciones

El Ayuntamiento de Ibiza ratificó el proceso autonómico

El Ayuntamiento de Ibiza reunido ayer noche en pleno extraordinario ratificó el acuerdo de iniciar el proceso autonómico tomado por el Consell General Interinsular, por la vía del artículo 143 de la Constitución. El ente preautonómico aprobó dicha vía según una moción firmada conjuntamente por UCD y PSOE.

En el Ayuntamiento de Ibiza la votación resultó de la siguiente manera: diez votos afirmativos, ocho negativos y dos abstenciones. Los afirmativos correspondieron siete al PSOE y tres a UCD, los negativos fueron cinco de independientes, dos de UCD y uno comunista, y las abstenciones fueron de UCD. El voto centrista se dividió.

Durante la tarde de ayer en las sedes de UCD balear y del PSOE hubo los consiguientes nervios ante la toma de postura del ayuntamiento ibicenco ya que del resultado del pleno respondía casi con seguridad la ratificación del inicio del proceso en las islas pitiusas, pues el ayuntamiento de la capital sentaría el precedente sobre los plenos de los otros ayuntamientos. En Ibiza y Formentera eran necesarios los acuerdos afirmativos de los ayuntamientos de Ibiza, Formentera, San Antonio y San Juan, para llegar a los dos tercios que exige el artículo 143 de la Constitución en cada isla para que prospere la iniciativa autonómica en Baleares.

La situación de tensión se vio agravada por el anuncio hecho ayer mismo por el comité local de Formentera de que votaría negativamente en su municipio a la iniciación del proceso en el pleno convocado para hoy. Con esta actitud, de tener lugar, se rompería la disciplina de partido, y el proyecto de Estatuto no alcanzaría la mayoría necesaria, pudiendo así bloquearse la iniciativa autonómica en Baleares. No obstante, el secretario general de UCD-Ibiza señaló poco antes del pleno del Ayuntamiento de Ibiza que el voto de su partido sería afirmativo y que de esta forma se daría el primer paso para que las pitiusas ratificasen el proceso autonómico.

Presidió el juramento de los nuevos ministros

El Rey estuvo ayer en Madrid

● Y conversó con Calvo Sotelo

El Rey don Juan Carlos y el presidente del Gobierno, Leopoldo Calvo Sotelo, se reunieron durante más de media hora en el palacio de la Zarzuela, según han informado a Europa Press fuentes competentes.

La reunión, que fue privada, se produjo inmediatamente después del acto de juramento de sus cargos de los nuevos ministros de Justicia y de la Presidencia.

El Rey de España regresó por vía aérea alrededor de las cuatro y media de la tarde de ayer a la base militar de Son San Juan, después de haber presidido la ceremonia de juramento de los nuevos ministros de Justicia y de la Presidencia, Pío Cabanillas Gallas y Matías Rodríguez Inciarte, respectivamente, que se celebró en lel palacio de la Zarzuela en Madrid.

Tras ser cumplimentado al pie del avión por las primeras autoridades militares y civiles de la provincia, don Juan Carlos se trasladó en automóvil al palacio de Marivent.

En agosto, 1.180.347 pasajeros

Nuevo record en Sont Sant Joan

Un nuevo record acaba de establecerse en Son Sant Joan al haberse superado la cifra de 1.089.233 pasajeros que se alcanzó en agosto de 1978, ya que durante el pasado mes se ha contabilizado en el aeropuerto palmesano un movimiento de 1.180.347 viajeros. Este alto número sitúa a nuestro complejo aeroportuario en el quinto lugar de los europeos que más tráfico han registrado en un mes y el primero de los nacionales. (Información en pág. 5)

Antes de que acabe este mes

El «Guernica» estará en España

El cuadro «Guernica» de Picasso llegará a España previsiblemente entre el 20 y el 25 de este mes desde Nueva York, en cuyo Museo de Arte Moderno se encuentra depositado desde hace más de cuarenta años, han dicho a «Efe» en el Ministerio de Cultura.

Iñigo Cavero, titular del departamento, podría desplazarse personalmente a Nueva York a finales de la próxima semana, con el fin de recibir el cuadro y gestionar el traslado de forma urgente para que el «Guernica» pueda exhibirse en el Casón del Buen Retiro el 25 de octubre.

Si Iñigo Cavero no pudiera ir a Nueva York, será casi seguro el secretario general técnico del Ministerio de Cultura, Joaquín Tena, entre otras personas, el que viaje a la capital en que se encuentra actualmente el «Guernica».

Fernández Ordónez, tras su dimisión

«Soy una persona que mira más al porvenir»

«Las presiones dentro del propio partido y las críticas de algunos sectores sociales han influido evidentemente porque ha sido un termómetro de cual es la situación real de las cosas», manifestó ayer, el ex ministro de Justicia, Francisco Fernández Ordóñez, a Televisión Española, al ser preguntado sobre si tales razones habían influido sobre su decisión de dimitir.

«Pero soy —añadió— una persona que mira más al porvenir, es decir, me preocupa más que es lo que puedo hacer que lo que he hecho. Y en cuanto a este momento mi preocupación era esa».

El señor Fernández Ordóñez fue entrevistado ayer en el programa «Crónica 3» de TVE, donde dio lectura a la carta hecha pública ayer, en la que comunicaba su dimisión al presidente del Gobierno, Leopoldo Calvo Sotelo, y que reproducimos en pág. 10.

Ayer tomó posesión su titular

Ya hay tres demandas de divorcio en el juzgado de Familia de Palma

En la mañana de ayer tomó posesión de su cargo en nuestra ciudad el titular del juzgado de Primera Instancia número 3 especial de Familia de Palma. El magistrado señor Francisco Martínez Muñoz, que aparece en nuestra foto de Delphi, ha sido nombrado recientemente para este puesto, ya que el mismo se ha creado en función de la aprobación de la Ley de Divorcio cuyo principal impulsor ha sido el dimitido ministro Francisco Fernández Ordóñez, conocido en círculos políticos con el apelativo de «Pacordóñez».

La misión del Juzgado de Familia será precisamente la tramitación de los casos de divorcio que se presenten ante la ley, tras más de cuarenta años de inexistencia de divorcio en España. El juez Martínez Muñoz declaró a nuestro diario que la actual Ley es progresista y equilibrada. De momento, se han presentado en este juzgado únicamente tres demandas de divorcio.

(Pág. 7)

M.C.D. 2022

Baleares / Debat

Puntos del meditador

por M. Ramis Alonso

1. Si deseas ser feliz, pon sosiego en tu cuerpo a la par que en tu alma.

2. No azuces tus nervios, y tu cuerpo te servirá mejor.

3. Tomarás gusto a la vida, si aprendes el arte de estar bien contigo.

4. Si no te hallas bien contigo, en vano intentarás agradar a los demás.

5. Un venturoso vivir, sólo se consigue con la victoria de uno sobre sí mismo.

6. No olvidemos que la atención es una fuerza poderosa dirigida hacia un punto. Según sea ese punto digno o indigno, se dignifica o perjudica el hombre.

7. Esa fuerza, que poseemos todos, dirigida por la bondad o por la malicia que hay en cada uno, nos hace buenos o malos.

8. A veces, la atención se nos va hacia algo que querríamos evitar y, a pesar nuestro, sentimos su insistencia. En este caso, el remedio está en ofrecer a la voluntad una cosa más placentera y que sea sumamente agradable.

9. Es un caso parecido al del enfermo que tiene fe y, por tanto, se puede esperar la curación.

10. Y recordemos siempre, que el hombre sabio es el que está dispuesto a parecer tonto.

11. Sin olvidar, a la vez, que tomar las obligaciones como cosas voluntarias, facilita su cumplimiento agradable.

12. Más aún. El que sabe imponerse obligaciones, encuentra más sabor a la propia vida.

13. Y otra cosa importante. Si deseas sentirte feliz y con prolongada salud, no dejes vacías de ocupación tus horas.

14. El interés y propósito de hacer algo de provecho en tu vida, dulcifica y alarga tu vivir.

15. Sentirse bien consigo, en cualquier circunstancia, origina bienestar en tu alrededor.

16. La medicina más eficaz contra cualquier enfermedad, proviene de la vitalidad del mismo organismo unido maravillosamente al espíritu.

17. Lo que haces hoy, te acompañará mañana con sus consecuencias.

18. Creerse uno desgraciado, crea la propia desgracia.

19. Una de las cosas que más perjudican, es el hablar con exaltación u oír a un exaltado.

20. Poner la propia dicha en gobernar a los demás, es abrirse camino hacia la locura.

21. Creer en la bondad de todos y no sospechar siquiera mala intención en ninguno, es ponerse en peligro de que los otros acaben con él por tonto.

22. Quien no ve mal en nada y piensa que lo tortuoso se enderezará por sí mismo, topará ciertamente con la maldad y con desviaciones monstruosas.

23. Si no se corrigen las primeras desviaciones, la vida humana queda completamente desviada.

24. Vivir bien, es ver el mal y oponerse a él fuertemente.

25. No utilizar la fuerza contra el mal, además de cobardía tonta, es evidenciar que se es malo.

Revista de prensa

Pueblo

El homenaje a Gutiérrez Mellado

«Hay que explicar bien claro que el Ejército Español no son los procesados del 23-F. El Ejército Español es España entera», publica el diario «Pueblo» en su editorial al comentar «la feliz iniciativa de Rodríguez Sahagún al organizar un homenaje nacional al teniente general Gutiérrez Mellado».

«Son todas y cada una de las familias españolas —dice «Pueblo»— las que forman ese ejército español que es el ejército del pueblo. El español no es un ejército de profesionales, no es ninguna guardia pretoriana, no es la «Armee du metier». Cada español va a filas cuando llega a la edad militar y jura la bandera».

«Desconfiar —continúa— de nuestro ejército sería desconfiar de nosotros mismos. No es otra casta distinta de la nuestra la de nuestros militares. No establecer esta clara diferencia entre los golpistas y el Ejército de todos podría ser un error muy peligroso».

«Es muy difícil evitar —precisa en otro apartado el editorial del periódico— que el hombre medio que lee cada día en su periódico la ración ya cotidiana del sumario del 23-F, con sus contradicciones y sus pasiones, la dureza de sus ataques y el calibre de sus contraataques, permanezca indiferente ante lo espectacular del relato, tanto desde el punto de vista político militar, en lo que se refiere al guión del golpe, como desde el punto de vista humano, en lo que se refiere a la personalidad de los protagonistas, muchos de cuyos rasgos han dejado estupefacta a la opinión».

«La masa de información del sumario —añade el editorialista de «Pueblo» que se ha puesto en manos del hombre de la calle puede terminar siendo la línea de árboles que no deja ver el bosque. A fuerza de ver a los golpistas en las páginas del periódico se estaba creando un clima insano, del que, por su mal sentido de la estrategia, ha sacado a todos la carta de Milans del Bosch, que al traer a primer plano al general Gutiérrez Mellado ha recordado a todo el mundo la existencia del Ejército que no nos dejaba ver la cotidiana lectura del folletón del sumario».

«Por fortuna —dice «Pueblo»—, frente a ese monstruo de doce mil folios se ha alzado la enjuta y breve figura del general Gutiérrez Mellado, poniendo las cosas en su sitio. Tan inútil como tratar de salpicar la gallarda figura de Gutiérrez Mellado es la manipulación peligrosa con la que algunos quieren dividir ante el pueblo la imagen del Ejército.»

«Quieren hacernos creer que hay dos ejércitos, para hacernos caer en la tentación de creer que hay dos Españas. No hay dos Ejércitos. Hay un sólo Ejército de España y unos cuantos golpistas prprocesados. Punto.»

«Se olvida —recuerda el editorialista seguidamente— con demasiada facilidad, al parecer, que el Jefe Supremo del Ejército es el Rey, y fue el Rey el que abortó limpiamente el golpe del 23-F. Fue el Ejército mismo, con su jefe supremo al frente, el que paró el golpe y aseguró al país sus libertades democráticas. No se puede hacer abstracción del Rey y de su Ejército».

Diario 16

Pérez-Llorca

A sus cuarenta años, José Pedro Pérez-Llorca, diplomático apenas estrenado, letrado en Cortes que nunca ejerció, parece tener un buen futuro político. Quién iba a decir que, en solo un año en el Ministerio de Exteriores, este hombre prematuramente encanecido, de mirada triste y sonrisa difícil, iba a provocar una tal revolución en las relaciones externas españolas. La que, naturalmente le provocará incontables amigos y enemigos. Es la constante de su vida.

Hasta sus amigos dicen de él que es mal enemigo. Llegó a ministro de Exteriores, siendo un diplomático frustrado, que apenas ejerció la carrera unos meses, en las Naciones Unidas, recién aprobada la oposición. Tampoco ejercería demasiado tiempo el Derecho: pronto se dedica a los negocios privados, y luego a montar una rentable financiera, Serfiban, junto con el socialdemócrata José Luis Zavala y el socialista Luis Solana.

Políticamente, también es una paradoja. Procedente del izquierdista Felipe, cuando universitario, admirador que no militante de Tierno Galván, acabó fundando el Partido Popular con Pío Cabanillas y Areilza. En las elecciones del 77 salió diputado por los pelos, pero su sólida relación con Calvo-Sotello, entonces «hombre fuerte de UCD», le permite llegar a ser portavoz del grupo parlamentario. Allí, su habilidad para la componenda en la sombra, la sería muy útil (participó muy directamente en el pacto constitucional con los socialistas, por ejemplo).

Supo mantener buenas relaciones con Suárez y con Calvo Sotelo, al mismo tiempo, y siempre permaneció en esa línea indefinida, que luego se mostraría tan rentable, de ni-democristiano-ni-socialdemócrata-ni-liberal-ni azul. Solo hace dos meses se declaró abiertamente partidario de la opción liberal, lo que hizo creer los rumores de que era esa la línea hacia la que apuntaban los tiros de la Moncloa.

En solo dos años, Pérez-Llorca, un hombre indudablemente capaz, serio y tenasz ha logrado acumular una considerable experiencia de gobierno: ha sido ministro de la Presidencia, de las autonomías, y, ahora de Exteriores. Lo que constituye una trayectoria tal vez única en tan poco tiempo.

Ya

Guerra comercial sucia

A la vera de un gran escándalo provocado por una serie de desalmados que ya los jueces nos dirán quienes han sido (eso esperamos todos), siempre surgen otros «caza-fortunas» sin escrúpulos que aprovechan la ocasión para hundir a la competencia. Desdichado es el asunto del aceite tóxico y oportuna la publicación diaria de todas las marcas afectadas, una vez comprobada oficialmente su toxicidad. Pero esta circulación clandestina de listas de productos presuntamente perjudiciales, frecuentemente avalados por un membrete o por un sello robado, se está convirtiendo en un sucio y macabro espectáculo semejante al de los buitres humanos que aprovechan los velatorios para despojar a los cadáveres.

Los comerciantes indebidamente afectados son ya unos cuantos. Los perjuicios que injustamente se les han ocasionado resultan irreversibles en buena medida. Una vez sembrada una desconfianza en el consumidor, ya es muy difícil convencerle de que no había motivo alguno de alarma. Sobre todo en estos momentos en que los últimos hilos de los envenenadores de aceite todavía no se han descubierto y en que el trágico fraude no puede darse por asunto cerrado. Con eso juegan quienes hacen circular esas otras listas.

La situación no hace sino subrayar todavía más la urgencia de que el nuevo organismo oficial para el control de todos los productos de consumo se ponga en marcha a toda máquina, demuestre su eficacia y adquiera un prestigio, de manera que los consumidores tengamos un punto seguro de referencia para calibrar la calidad de los productos puestos en cuestión y, de rechazo, se resuelva también el problema de los comerciantes injustamente lesionados por la sos.pecha.

Cartas al director

Al alcalde de Sta. Margarita

Sr. alcalde. Cuando las fiestas de «La Beata» están muy próximas, ha llegado a mi conocimiento un hecho que me ha dado mucho que pensar.

Supongo que Vd. sabrá, Sr. alcalde, o debería saber, que la procesión del día de «La Beata» no es más que la representación de la vida de Sta. Catalina Thomás y su lucha constante contra el demonio.

Supongo, por lo tanto, que Vd. considerará, o debería considerar, tan normal la presencia del payés o payesa portando jarras, como la del demonio que arrebatándoles estas jarras las rompe ante la Santa.

Supongo que Vd. sabrá, o debería saber, que siempre ha sido mucho más difícil encontrar a la persona dispuesta a vestirse con el traje de Lucifer que a la persona dispuesta a vestirse con el traje de payés.

Por eso, cuando me he enterado de que este año parecía haber cierta predisposición aumentar el número de demonios, para hacer la lucha entre el bien, representado por el payés, y el mal representado por el demonio, un poco más igualada, me consta que el alcalde ha dicho que no, que no quiere más demonios.

Y yo me pregunto ¿Será que el alcalde de Sta. Margarita tiene miedo a los demonios? y ¿Por qué les tendrá miedo?

¿Será porque en materia urbanística se hacen mucho «parts y quarts» como decimos en mallorquín?

¿Será porque su gestión municipal está encaminada mucho más hacia su partido que hacia el pueblo?

¿Será porque después de una procesión de mucho sabor mallorquín la fiesta se continúa con un espectáculo que nada tiene que ver con el carácter de la fiesta?

¿Será porque Vd. Sr. alcalde, no ha sabido respetar, ni hacer respetar el espacio dedicado al monumento a Sta. Catalina Thomás, y se ha ubicado en el mismo una placa que nada tiene que ver con la Santa?

Si es así Sr. alcalde, creo sinceramente que Vd. debería tener miedo a los demonios, pero a los demonios de verdad, no a estos jóvenes o mayores, que deseando cooperar y dar esplendor a la procesión, se visten ya sea de demonio, de angel, o de payés.

A estos Sr. alcalde, debería Vd. respetarles, animarles, y darles las gracias por su desinteresada participación.

Atentamente
Luzbel

Baleares DEPOSITO LEGAL P.M. 1958

REDACCION, ADMINISTRACION Y TALLERES:
POLIGONO DE LA VICTORIA. GREMIO SILLEROS
PALMA DE MALLORCA
Editado por M.C.S.E.
Paseo de la Castellana, 272 — Madrid

Director: PEDRO IGNACIO GONZALEZ

Centralita para todos los servicios:

20 - 11 - 12 (8 líneas)

M.C.D. 2022

Editorial

Fortuna y miseria de los mares

Es un hecho indiscutible que los océanos y sus riquezas constituyen una gran esperanza para un mundo que empieza a desconfiar de sus recursos. Se encuentran prácticamente sin explotar las posibilidades energéticas del mar —tanto del movimiento de las aguas, como de sus temperaturas— y lo mismo puede afirmarse de su riqueza mineral, ya que está comprobada la existencia de cobalto, niquel y cobre, entre otros valiosos elementos, en el fondo de los océanos... De todos modos, queda un gran esfuerzo investigador por realizar para llegar a la articulación de una tecnología rentable que permita la explotación de estos fabulosos recursos. Las únicas extracciones relativamente desarroladas son las de hidrocarburos en aguas prximas a la costa.

Pero si en los campos indicados el mar ofrece perspectivas optimistas, no puede decirse lo mismo del recurso más utilizado, hasta ahora, del océano: la alimentación. Anualmente se extraen más de setenta millones de toneladas de peces de las aguas marinas de un modo absolutamente irracional. Aparte de las especies en trance de extinción y de la existencia de caladeros tradicionales agotados, hay que tener en cuenta, además, que un kilogramo de esa pesca que en nuestra costa mediterránea se denomina «moralla» (pequeños alevines de distintas especies) supone la destrucción anticipada de varias toneladas de pescado.

La explotación excesiva y sin control acarreará, si no ponemos remedio, una progresiva disminución de los niveles de captura, amenaza que se agrava al considerar el creciente aumento de las necesidades alimentarias. Se inicia, tímidamente, una actividad internacional de cooperación para la conservación de las especies, pero las medidas efectivas adoptadas no son significativas para evitar los desmanes que se cometen a diario.

Y si por lo que se refiere a la pesca las perspectivas que ofrece hoy el mar son profundamente negativas, aún son más desoladoras en el ámbito de la estética que, sin duda, es una de las ventajas que el océano ofrece al hombre, como prueban los desplazamientos turísticos hacia la costa. Se disfruta del mar contemplándolo, nadando, practicando la navegación y la pesca deportiva... los vertidos industriales y de la navegación, las mareas negras, la falta de una infraestructura adecuada en las playas y el poco cuidado de todos son, entre otros, factores que degradan el mar y lo convierten en inservible también para esta finalidad de esparcimiento. La época veraniega, en que muchos habrán tenido la oportunidad de comprobar lo cierto de esta afirmación, resulta especialmente apta para reflexionar sobre lo que cada uno de nosotros podríamos hacer para que el mar no pierda sus cualidades naturales.

Baleares

Los cuellos franceses y los obispos catalanes

por Cristóbal Páez

Todos los franceses, incluso los peores, podrán dar a voz en cuello un Viva Mitterrand. El Presidente de Francia, consciente de sus promesas electorales, acaba de adoptar un proyecto de ley que abole la pena de muerte. Monsieur Chevalier, verdugo como su nombre indica, va de cabeza al paro técnico y ya se le tiene buscado trabajo en una imprenta, creo que de cabecero. Sorpresas del destino.

No estoy seguro de si los queridos vecinos se han puesto contentos con la inminente supresión de la guillotina o si, por el contrario, les ha sentado como un puntapié en su respetable trasero electoral, pues, a tenor de una encuesta realizada en 1980, el 63 por ciento de la población francesa es partidaria de la pena capital. Sin embargo, Mitterrand estima que la abolición no es un tragala que el partido socialista impone al electorado, es decir, soberano que se muestra encantado de que funcione, cuando el caso lo requiera, el invento del doctor Guillotin, sino una pura y simple consecuencia de la mayoría que dieron las urnas al programa electoral del partido socialista, en el que se hacía saber que las únicas cabezas que rodarían, simbólicamente, si el PSF llegaba al poder, serían las de los banqueros.

La verdad es que ya era hora de que Francia se sumara a esta especie de «ley seca» en el castigo del crimen. Se ha descuidado, pese a su gran corazón humanitarista, y hasta la bárbara y primitiva España —una figura de terracota al lado de una porcelana de Sevres—

se le adelantó casi cuatro años. Es, además, el último país de la Comunidad Económica Europea (CEE) en arrumbar el siniestro chirimbolo de segar pescuezos, o sea de retirar de su normativa legal la condena a muerte. Desde 1789, en que la revolución burguesa asaltó la Bastilla y acabó con el poder absoluto de los reyes y proclamó la democracia y los derechos del hombre, la guillotina era a la justicia gala lo que la torre Eiffel a la arquitectura de ese querido e inteligente país. Hecha, como quien dice para cortar cuellos ilustres —María Antonieta, Luis XVI y toda la flor y nata de la aristocracia francesa— la popular maquinita revolucionaria ha trabajado lo suyo por espacio de casi dos siglos. El pueblo le profesaba cierta voluntad y la prueba está en que el sondeo de opinión de 1980 le fue favorable. Los franceses en esto han demostrado ser muy respetuosos con la tradición y con el viejo y un tanto lejano regocijo de sus antepasados, aquellos bondadosos «Sans-Culottes» que acompañaban a la carreta de los declarados enemigos de la libertad por la calles de toda Francia, especialmente por la de París, tan festivalera allá despues de sacudirse el yugo y romper las cadenas.

Los cuellos en Francia están de enhorabuena y hasta el último mono de ella podrá ser amortajado, si lo desea, con corbata, no como antes. Enhorabuena, amigos.

Leo, de rebote, que el Cardenal Tarancón ha declarado que le parecería un retroceso que en Cataluña todos los obispos fueran catalanes, o todos vascos en el País Vasco, porque la Iglesia es universal.

No creo que falte algún presbítero de cortas luces —no importa cual sea su rango eclesiástico—, postulor del agarbanzamiento aldeanismo o cantonalismo de la Iglesia en una porción concreta de España. Más, a mi ver, esto es agua pasada. El «volem bisbes catalans» (queremos obispos catalanes) que antaño se pintó con cierta profusión en las calles de Barcelona, ha quedado reducido a una exaltación nacionalista de las que no hacen cabal autonomía. Como desahogo, pase. Pero no más.

A la Iglesia Católica con quitarle el latín y darle las lenguas vernáculas para ser entendida sin necesidad de estudiar en Salamanca, se le ha cercenado un tanto su fresco y robusto tronco universalista. La pompa litúrgica, el solemne ceremonial, la gran orquestación rituaria, han bajado de tono. Y, si además, nos atreviéramos a hacer de la Iglesia un muestrario de capillas folklóricas (vascas, catalanas, gallegas, asturianas, andaluzas, murcianas, etcétera), pronto sobrarían las catedrales, los órganos, el canto gregoriano, los santos que no fueran del lugar y, a concepto fraterno y universal...

Deseo lo mejor a esos hermanos majaderos que buscando curas de la cantera regional, clérigos de la propia cosecha, tratan de hacer de la Iglesia ecuménica un simple producto local con denominación de origen, cual los vinos y las mantecadas.

Los miércoles de Guy Bueno

Hacer volar una cometa

Los ingleses, maestros en aeronáutica diplomática, lo llaman «hacer volar una cometa». Pero es España, la que, por lo visto, ha hecho volar la cometa de un posible retorno del Peñón, a cambio de su transformación en base de la OTAN.

Las «cometas» son tan viejas como la misma diplomacia; quien las lanza, se ampara, por lo general, en un maquiavélico silencio. Ni confirma, ni desmiente. Sólo espera una posible reacción, para aquilatar el carácter de la acogida.

No parece que, en este caso, la acogida dada por Londres haya sido del todo entusiasta. El Foreign Office ha negado que exista acuerdo alguno entre Madrid y Londres al respecto. Nuestro Ministerio de Asuntos Exteriores, en cambio, no ha dicho nada. Lo que, de hecho quiere decir bastante, pues fácil hubiera sido desmentir que la información había nacido a orillas del Manzanares, como apuntara el «Sunday Times».

Los comentarios en torno a la noticia, tanto de prensa, como oficiales y oficiosos hechos en España, son sin duda sorprendentes. Se aventura, por ejemplo, que la OTAN podría desempeñar un papel de mediador, siempre y cuando hubiera un acuerdo previo entre Madrid y Londres. ¿Qué quedaría por mediar si semejante acuerdo bilateral fuera préviamente alcanzado?

Pero la cometa parece haber tenido un doble cometido. Por un lado, tratar de forzar la mano de Lord Carrington, recordándole que se ha declarado partidario de una rápida incorporación de España en la OTAN. Si es «éso» lo que quiere —se pareció querer decir entre líneas— que nos devuelva el Peñón y es «éso», lo que tendrá. Cabe recordar que el inicio del viaje de boda del príncipe Carlos y su joven esposa en Gibraltar, claramente indica que es «éso», precisamente, lo que la Gran Bretaña no desea; que no tiene intención alguna de permitir que sus aliados atlánticos le tuerzan el brazo; que la presencia del príncipe Carlos en Gibraltar tenía por objeto demostrar al mundo que Londres sigue reivindicando la soberanía sobre el Peñón.

Por cierto, es interesante recordar que cuando, en los años sesenta, España libró la gran batalla diplomática por Gibraltar en la Asamblea General de las Naciones Unidas, logró obtener el apoyo del bloque socialista y tercermundista, en el entendimiento de que Gibraltar no se convertiría en una base militar extranjera, tras haber retornado al regazo materno.

Nuestro ministro de Asuntos Exteriores, Pérez Llorca, tiene razón al señalar que no hay contradicción entre el ingreso de España en la OTAN y una solución del problema del Peñón. Cierto. ¡La contradicción sólo sigue entre Londres y Madrid!

Más veamos el segundo posible objeto del lanzamiento de la cometa. ¿Peca Felipe González de excesiva suspicacia cuando teme que el propósito es inducir al pueblo español a aceptar más fácilmente nuestro ingreso en la OTAN (de todas formas previo a la presunta devolución), haciendo vibrar su cuerda patriótica al darle a entender que, de la suerte, terminaremos por recuperar el territorio perdido? De hecho, es curioso comprobar que, a los pocos días de la publicación de la noticia en el «Sunday Times», nuestro ministro del Interior, Juan José Rosón, haya hecho la sorprendente declaración de que nuestro Gobierno no se opondría a la celebración de su referendum popular sobre el ingreso de España en la Alianza Atlántica.

RESTAURANTE CASA JUAN

(Frente Trasmediterránea)
muelle viejo

Comidas marineras

Tel.: 223350

M.C.D. 2022

Noticias/Baleares

Conservas abolladas

Parece que no sirve de nada el que con alguna frecuencia se haya recordado la prohibición de vender latas de conserva golpeadas, abolladas. Concretamente se ha explicado una y otra vez que dichos golpes han deteriorado el producto contenido.

No obstante el rigor con cue siempre se anuncian estas cosas y la finalidad de aalertar a los consumidores con que se divulgan es imposible en los establecimientos detallistas encontrar latas de tomate o guisantes o jugos de fruta o latas de cierto tamaño de conserva de pescado, que no estén abolladas.

La pregunta que se hace la gente, es ¿cuándo van a adoptar medidas oportunas las autoridades de comercio o consumo o como se llamen para acabar son ese evidente peligro?

Margaluz y Xesc Forteza, hoy en televisión

Televisión Española emitirá hoy, a las cinco de la tarde, por la primera cadena, la conocida obra de la escritora catalana Concha Alós «Companys de viatge». La obra, de una hora de duración, está protagonizada por Margaluz y Xesc Forteza.

Boletín de «GESA»

Acusamos recibo del número 110 del «Boletín de GESA» que dirige Jaime Rotger. El mismo consta de 76 páginas más la memoria del ejercicio 1980. Los temas más importantes son: Relevo en la presidencia del INI, Junta General de Accionistas. I Mostra de acuarelas, dibujos y oleos. Página femenina. Filatelia, etc. Todos estos temas han sido tratados por un grupo de colaboradores bajo la coordinación maquetación de Antonio Gutiérrez. Una revista de empresa que, día a día, va en aumento y que, por algo recibió el «Diploma de honor» a la mejor revista de empresa.

Reunión de los directores de bandas de música de Mallorca

Para el próximo día 22 de este mes se ha convocado a un encuentro a los directores de todas las bandas de música de Mallorca.

La finalidad de esta reunión es prever la correcta adecuación de la política musical del Consell Insular de Mallorca aplicada a la potenciación de las Bandas de Música, como expresión comunitaria de la vida de nuestro pueblo.

Arboles peligrosos

Si usted es aficionado a circular en motocicleta, le aconsejamos que agache la cabeza lo más posible cuando pase de la avenida Antonio Maura al Paseo Sagrera. Sucederá que, en el momento en que dé la vuelta hacia la derecha se encontrará con un sauce llorón cuyas ramas cuelgan a una altura de apenas un metro del suelo. Este árbol se encuentra plantado de tal manera que no es visible hasta el momento de tomar la curva. No hace falta explicar el peligro que entraña para cualquier motociclista despistado, pero bastaría recortar un poco las ramas del árbol para que se evitara todo riesgo.

Encuesta sobre el estado de archivos municipales

Para realizar en el último trimestre del año, el Consell Insular de Mallorca ha iniciado una encuesta dirigida a los ayuntamientos de Mallorca, con la finalidad de elaborar un informe técnico sobre el estado de los archivos municipales.

En base a ese informe, el Consell Insular de Mallorca llevará a término una correcta planificación de subvenciones para los municipios que de acuerdo con los criterios técnicos derivados del convenio entre el Ministerio de Cultura y el Consell General Interinsular, hará posible una catalogación exacta y una modernización operativa de los mencionados archivos.

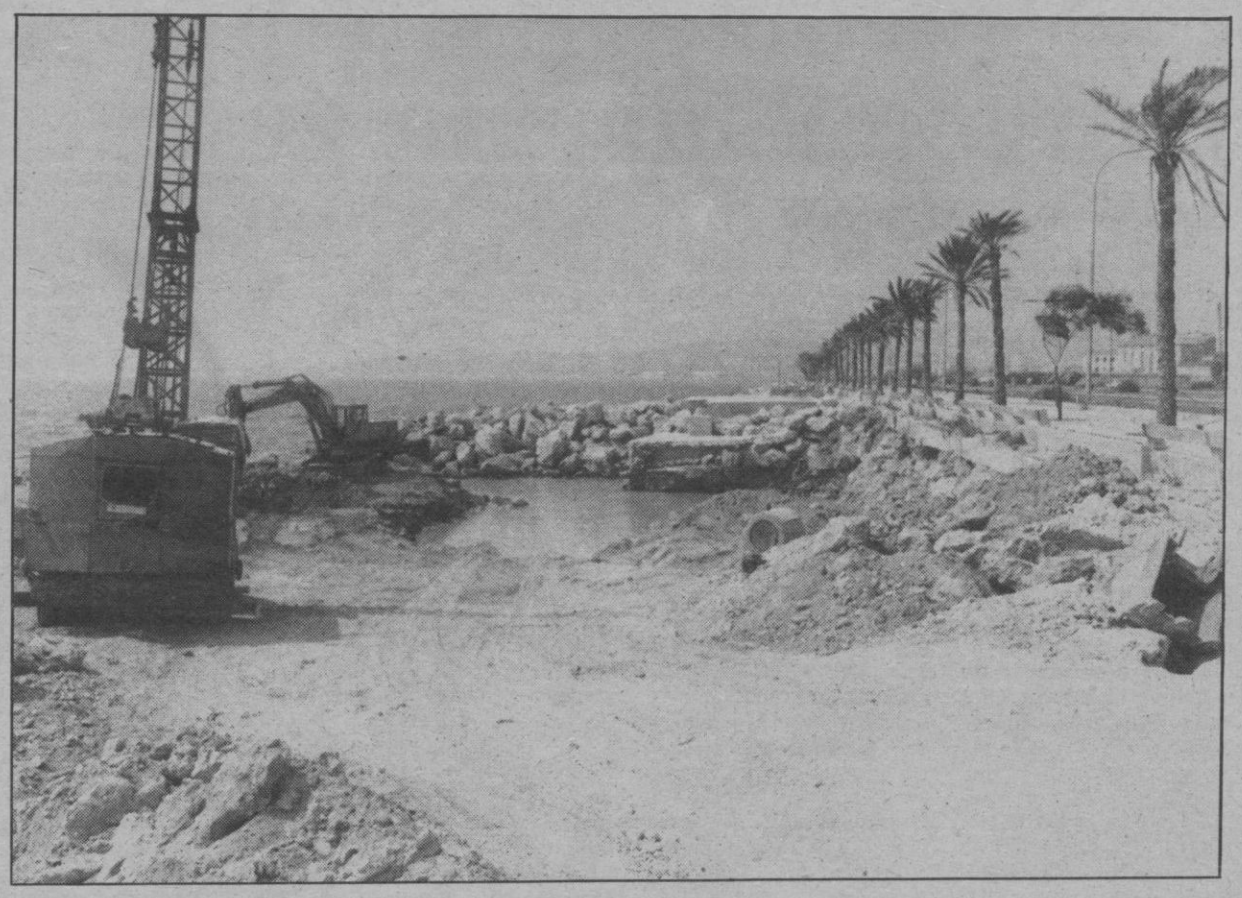

Conexión de las aguas residuales

Se están terminando en Can Pere Antoni las obras y conexiones de las aguas residuales que se han desviado hacia la depuradora. La foto recoge las obras de conexión que se llevan a cabo por parte de Emaya dentro del mismo mar. Por el momento, las aguas residuales siguen en el emisario hasta que se amplíe la depuradora en cuestión y se termine el tendido que se está realizando para el desvío de las mismas. (Foto: C. VIVES)

Calviá, depuradora

Años atrás ya se nos explicó en Calviá —Ayuntamiento— que para evitar los hedores insoportables de la depuradora de Santa Ponsa podía utilizarse un producto de la casa Foret que tenía el inconveniente de resultar caro.

Y se debe haber encarecido más con los años. La realidad es que todas las noches y algunos amaneceres aquello apesta. Cruzar por la carretera frente a la depuradora ha creado ya en los conductores el hábito de subir los cristales.

De todas las vergüenzas administrativas llevadas a gusto como una sarna de las que no pican, dificilmente cabría señalar un ejemplo más evidente. Tiempo ha habido para hacer diez de puradoras nuevas. Pero al extraño consistorio limítrofe, sus predecesores y posiblemente los que vengan a relevarles, no parece que les pille esa «peste» de camino.

Nombramientos eclesiásticos

En el Boletín Oficial del Obispado se publican en su último número los siguientes nombramientos eclesiásticos:

— Gabriel Ferrer Amengual, cura párroco de Sant Marçal.

— Santiago Cortés Forteza, cura párroco de Andratx.

— Juan Parets Serra, cura párroco de Cristo Rey de Inca.

— Jaime Obrador Adrover, cura párroco de Alcudia.

—Jerónimo Llambías Vidal, vicario cooperador de Corpus Christi de Palma.

— Bartolomé Mulet Pons, vicario cooperador de Binisalem.

—Guillermo Rosselló Quetglas, vicario cooperador de Alcudia.

— Ramón Lladó Rotger, vicario cooperador de Sant Llorenç.

— Bartolomé Ramis Palou, encargado de Biniamar.

—Manuel Haro Martínez, capellán de la Policlínica Miramar.

Aparcamientos peligrosos

No es un secreto para nadie que la circulación por el centro de Palma a las siete de la tarde se convierte en una auténtica aventura en la que hay que sortear múltiples peligros. Pero éstos se pueden agravar en el momento en que, en pleno Paseo Mallorca, a la altura de Bonaire, varios ciudadanos deciden dejar aparcados sus automóviles en doble fila o, sencillamente, en medio de la calle.

Entonces es cuando la circulación se convierte en algo realmente emocionante.

Nuevo superior general de los Misioneros de los Sgdos. Corazones

La semana pasada finalizó en Lluc el XIII Capítulo General de los Misioneros de los Sdos. Corazones, que fue abierto el 7 del mes de julio.

Los 23 capitulares redactaron el texto definitivo de las reglas, que serán presentadas a la Sta. Sede para su aprobación.

Se estudiaron los problemas del Instituto en el momento histórico que vivimos. En particular trató del problema vocacional, que es preocupación prioritaria en la vida religiosa.

El final fue elegido el equipo de gobierno, que quedó constituído así:

P. Juan Zubitegui Ocón, superior general. P. Ramón Ballester Vives, Vicario. P. Jaime Reynés Matas, consejero. P. Ricardo Janer Bonafé, administrador. P. Antonio Vallcaneras Tortella, secretario.

El P. Zubitegui nació en San Sebastián en 1931. Estudió su carrera sacerdotal en el seminario del Instituto. Su primr trabajo lo realizó en Cuba, en nuestro colegio de Sagua La Grande. De regreso fue elegido Administrador del Instituto, procurador general en Roma y director del Colegio de Madrid, en los últimos seis años, en los que perteneció a la Junta de Gobierno de la Fere de Madrid.

Es licenciado en filosofía y teología por la Universidad Pontificia de Sto. Tomás.

Más turismo austríaco

Según un despacho de «Efe», una agencia austríaca quiere fomentar el turismo de ese país a España e Iberoamérica para la temporada del próximo invierno.

La agencia, cuyo nombre no se facilita, tiene en perspectivas aumentar la venta de sus viajes de recreo a Mallorca, las islas Canarias y algunos países de la América Latina.

Discriminación sexual en el alquiler de Vespas

Nos llama una asidua lectora que se encuentra en nuestra isla por motivos laborales. Junto con una amiga, decidió pasar un fin de semana que tenía libre en Pollensa. Hasta aquí todo bien. Pero cuando intentaron alquilar una Vespa para desplazarse con más comodidad, se concontraron con una negativa por parte de la casa de alquiler. Asombradas, mostraron toda clase de documentos que demostraban su capacidad para conducir toda clase de vehículos, al tiempo que pedían una explicación. Más asombradas todavía, la que se les dio fue que «no alquilamos Vespas a chicas que vayan solas». Es decir, allí sólo sirven a los hombres. Deben pensar que las vespas, como aquella bebida alcohólica, «es cosa de hombres».

Veinticinco aniversario de «Spies»

Ayer se celebró con algunos actos extraordinarios el 25 aniversario de la agencia de viajes «Spies» que hace veinticinco años fundó Simón Spies, quien por cierto, cumplía ayer sus 60 años de edad. Desde esta redacción, para la agencia y su fundador nuestra felicitación.

700 PLAZAS DESDE 18 AÑOS 1.000.000 PTAS. AÑO

CUERPO SECRETARIOS DE AYUNTAMIENTO 3.ª CATEGORIA

CONVOCATORIA LIBRE. 700 PLAZAS ampliables (hay 2.273 vacantes). Municipios hasta 5.000 habitantes. Ambos sexos, de 18 a 60 años. Bachiller superior. Retribuciones 1.000.000 - 1.200.000 pesetas (o más). Sólo temas de Derecho. YA TENEMOS LOS TEXTOS COMPLETOS (OCHO LIBROS). Instancias hasta 15-9-81. Infórmese URGENTE (envíenos este anuncio y sus señas).

CENTRO DE ESTUDIOS ADAMS - Sagasta, 23 - MADRID-4

M.C.D. 2022

Los centristas de Formentera anuncian la no ratificación del inicio autonómico

UCD y PSOE, pendientes ayer de Ibiza

● No va a haber divisiones y el voto centrista será uniforme

Cuando ya son más de cuarenta los municipios de Baleares que se han pronunciado, la mayoría favorablemente, sobre el inicio del proceso autonómico por la vía del artículo 143, aún permanece la incógnita de que la iniciativa salga adelante como fue aprobado por el Consell General Interinsular, ya que la amenaza de una falta de disciplina de voto de los concejales de UCD en la isla de Ibiza, pesa sobre el tema.

Ayer tarde, a la hora de escribir estas líneas poco antes del pleno extraordinario del ayuntamiento ibicenco, existía nerviosismo en la sede de la UCD balear, permaneciendo reunido el Comité Ejecutivo y en contacto con Ibiza. También estaban nerviosos en el PSOE, donde se dudaba que en el pleno de Ibiza todos los concejales centristas votasen favorablemente al acuerdo contraído a nivel estatal entre ambos partidos, sobre todo hacerse público el anuncio del comité local de UCD de Formentera de que votarían negativamente en su municipio a la iniciación del proceso autonómico en el pleno de hoy miércoles. De asegurarse esta decisión el proyecto de Estatuto de autonomía no alcanzaría la mayoría necesaria de los dos tercios en los ayuntamientos pitiusos, pudiendo bloquearse la iniciativa autonómica de las islas. Para la consecución de los dos tercios es necesario el voto positivo en Ibiza, Formentera, San Antonio y San Juan. De todos modos, quien sentaría al precedente de voto será el Ayuntamiento de Ibiza, En este Consistorio figuran siete representantes de UCD, siete del PSOE, seis independientes y un comunista. Partiendo de que los independientes y el comunista votan negativamente a la ratificación, la moción tendría que salir adelante con los votos centristas y socialistas, pero según las fuentes consultadas por Baleares, existía división entre los concejales de UCD, de tres a cuatro, lo que podría inclinar la balanza hacia la no ratificación del proceso autonómico. La decisión del Ayuntamiento de Ibiza sienta desde luego el precedente de los votos en los otros tres municipios ibicencos donde ostentan mayoría UCD y PSOE, necesarios para conseguir los tres tercios de representación en cada isla según el artículo 143 de la Constitución.

Como hemos señalado, durante la tarde de ayer permanecía reunida la Ejecutiva de UCDB y en círculos políticos de las islas se comentaba la posibilidad de que el comité de disciplina expulsara ayer mismo del partido y privase de sus cargos a los concejales disidentes o que —ayer tarde— tuviesen intención de romper la disciplina de voto. Para ello se utilizaría la carta de dimisión que firmaron en blanco todos los candidatos a las elecciones de 1979.

IBIZA: CONFIANZA EN EL SI

Poco antes de la celebración del pleno extraordinario para la ratificación del proceso autonómico, el secretario general de UCD-IBIZA, Juan José Ribas Guasch manifestó a nuestro periódico que pensaba que la intención de los concejales centristas en el pleno sería favorable al inicio del proceso autonómico y en este sentido señaló que así «Ibiza daría el primer paso en las Islas pitiusas para que el proceso se pueda iniciar en Baleares». No va a haber divisiones, añadió, y el voto de UCD será uniforme.

Por otra parte, preguntado por la decisión del comité local de Formentera, dijo Ribas que era posible que en la isla hubiese problemas, pero que la decisión de Ibiza les haría reconsiderar su posición en favor de todos.

R. M.

Nuevo record en Son Sant Joan

● Es el quinto aeropuerto europeo que más tráfico ha registrado en un mes

● En agosto, un movimiento de 1.189.347 pasajeros

Un nuevo récord acaba de establecerse en el aeropuerto de Son Sant Joan. Durante el recién terminado mes de agosto se registró en él un movimiento de 1.189.347 pasajeros, cifra que nunca se había alcanzado hasta ahora. El tope máximo de transeúntes estaba fijado en 1.089.233, número de personas que el departamento de estaística del aeropuerto palmesano contabilizó en agosto de 1978. El cóputo del tráfico terrestre resulta de la suma de los 572.579 pasajeros que se han contado por entradas y de los 607.768 por salidas, correspondientes a un movimiento aéreo de 9.750 aviones, de los cuales 4.878 fueron de entrada y 4.872 de salidas. En definitiva, esta alta cifra supone con respecto al año anterior, en que durante el mes de agosto se contabilizaron 1.069.803 turistas, un aumento del 11'03 por ciento. Y sitúa al aeropuerto mallorquín en el quinto lugar de los europeos que han registrado más tráfico por mes. Por delante de él están el de Heatrow (Inglaterra) con 2.921.000 pasajeros, seguido por los de Frankfort (Alemania) con 1.773.000, Paris-Orly con 1.604.000 y Gatwick (Inglaterra) con 1.325.000. Por detrás quedan los de Roma, Amsterdam y Copenhague.

Asimismo, Son Sant Joan figura en el primer lugar del «ranking» de los aeropuertos españoles que más tráfico han tenido durante un mes, seguido del de Barajas con —sta cifra corresponde al año pasado— 1.038.000 de pasajeros. Y en opinión de Pedro Meaurio, director del complejo, posiblemente el aeropuerto esté en el segundo puesto de los que más operaciones hayan realizado durante un día. Por delante de él sólo estaría el de Heatrow.

PREVISION PARA EL AÑO

No obstante la cifra tan alta alcanzada durante el pasado mes, es muy improbable que a final de año se haya llegado a los ocho millones de pasajeros en Son Sant Joan. Las previsiones para este mes arrojan una cifra superior en movimiento de aviones a la del anterior, aunque se prevén más cancelaciones de las habituales. Sin embargo, hay que señalar que ya en 1980 se observó un intenso tráfico en septiembre, con n balance final que superó el millón de viajeros.

Pero, como ya hemos indicado y a pesar de estas buenas perspectivas, no se llegará a la cifra de ocho millones como se había pensado a primeros de año. En lo que va desde el uno de enero hasta el treinta y uno de agosto se han contabilizado 5.453.134 pasajeros, lo que representa con respecto a 1980 un incremento del tráfico terrestre del 5'39 por ciento, ya que en el mismo período del año pasado se iban por los 5.174.274 pasajeros. Y si nos remontamos a 1979, hay que hablar de un descenso del 3'42 por ciento. En el mismo tiempo se habían controlado 5.588.284 pasajeros.

J.M.M.

Movimiento registrado

	Aviones	Pasajeros
Enero	3.245	255.048
Febrero	3.127	255.856
Marzo	3.940	372.098
Abril	5.954	604.803
Mayo	7.813	816.540
Junio	8.075	912.861
Julio	8.859	1.224.777

Se elegirá una mesa de concejales próximamente

Margarita Zanoguera, en el I Consejo Regional de Juventudes de UCD

El pasado fin de semana se celebró en Madrid el I Consejo Político de las Juventudes Centristas al que han asistido como representantes de Baleares Margarita Zanoguera, secretario regional, y Valentina Guillén, secretario insular por Mallorca.

En dicha reunión se trataron todos los puntos del orden del día excepto el último, referente al aborto, que debido a la diversidad de opiniones que suscitó se dejó para un próximo congreso extraordinario que se celebrará en octubre.

Se formó una comisión mixta para estudiar en profundidad, y de una manera responsable el tema, en cuya lista figura Margarita Zanoguera. Las comisiones para su estudio se celebrarán en Madrid la segunda quincena de septiembre, para elaborar el documento definitivo que será aprobado o rechazado por el Consejo Extraordinario.

El documento político fue aprobado por mayoría, así como algunas resoluciones: valoración positiva de los pactos autonómicos con el PSOE, el ingreso en la OTAN, o la vía libre a la televisión privada.

En la estrategia política cabe destacar la organización próxima de una política municipal de la que entre todos los concejales de España se elgirá la «Mesa de los concejales» que constará del presidente y diez vocales, y su misión será potenciar al máximo a los concejales juveniles, una organización en base a informaciones, coordinación entre todos los municipios, seminarios de política municipal; y visitas organizadas a distintos consistorios para poder conocer de una manera viva el funcionamiento de un Ayuntamiento.

APRENDA UN IDIOMA
EN 1, 2, 3, 4, 5 y 6 MESES
• Cursos garantizados.
• Método audiovisual
• Profesores nativos.
• Clases en grupos e individuales.
• Ingles niños
• TRADUCCIONES
Pza. Sta. Catalina Thomás, 20
Tel. 22 28 74
IDIOMAS MENTOR

INICIO CURSO PROXIMO LUNES
ESTUDIOS DE CONTABILIDAD
ESMA Vía Roma, núm 5-b, entlo. (JUNTO MARE NOSTRUM) Teléfono: 21 50 96
CONTABLE JEFE ADMINISTRATIVO DIRECTOR ADMINISTRATIVO FINANCIERO

M.C.D. 2022

¿Una venganza?

Muchacho en grave estado debido a brutal agresión

Ayer ingresó en Son Dureta un muchacho de dieciseis años de edad presentando diversas erosiones y contusiones en distintas partes del cuerpo que calificaron su estado de pronóstico grave por lo que obligó a su internamiento.

Al parecer el muchacho había sido víctima de una bárbara agresión a manos de dos individuos conocidos y las causas de la paliza, según se comentaba en la barriada había sido la venganza.

Se decía que la víctima actuó como testigo de cargo contra sus agresores en la vista de la causa instruída contra la pareja como presuntos autores del robo o hurto de un vehículo, habiendo recibido de los acusados amenazas de «ajustarle las cuentas».

Los familiares del agredido formularon la correspondiente denuncia y los agentes de la autoridad iniciaron las gestiones correspondientes para localizar y detener a los supuestos autores de la monumental paliza.

Incendios forestales en Capdepera

Doscientas hectáreas siniestradas en «S'Arata»

● Controlado el fuego declarado en «Son Faba»

En unas doscientas hectáreas de extensión, principalmente de pinar, se estimaba ayer la masa forestal afectada por el incendio declarado hacia las tres de la tarde de anteayer en la finca denominada «S'Arata», del término municipal de Capdepera.

Mediada la tarde de ayer quedó el fuego controlado y se confiaba en que durante la mañana de ho) será totalmente sofocado. A lo largo del día participaron en los trabajos de extinción el avión «Canadair» y personal de Icona, fuerzas de la Guardia Civil y los retenes de los subparques de Manacor, Artá, Santa Margarita y Alcudia quienes tuvieron que multiplicarse para actuar en la finca «Son Faba», del mismo término municipal y sita a unos pocos kilómetros de la anterior donde hacia las diez de la noche se alzaron las llamas que pronto alcanzaban gran incremento. También se confía que en el transcurso del día de hoy este siniestro quede extinguido.

En cuanto a las causas de los dos incendios no hay versión oficial ni oficiosa. Sin embargo el comentario general del vecindario los consideran provocados.

Ciclomotorista atropellado por un camión

Durante el día de ayer se prodigaron los accidentes de circulación en nuestra ciudad.

El primero se registró a las ocho de la mañana en el cruce de las calles Alférez Salleras y Aviador Ibarra. Bartolomé Porcel Riera, de 24 años de edad, que pilotaba un ciclomotor sufrió heridas de pronóstico grave al ser arrollado por el camión matrícula PM 3215-F que conducía Juan Luis Tiñas, de 33 años de edad.

NIÑA ARROLLADA

A las doce y media en el cruce de las calles Industria y Galiana la niña de nueve años de edad Natalia Martínez Soler, resultó conmocionada y con heridas que calificaron su estado de pronóstico reservado al ser arrollada con la bicicleta que montaba por el turismo matrícula de Barcelona 5249-BF que conducia Juan Díaz Blasco, de 27 años de edad.

GOLPE Y FUGA

Manuel Ramírez Sillero, de 44 años de edad, denunció a la Policía Municipal haber sido derribado por un turismo conduciendo su ciclomotor y sufrir heridas de pronóstico reservado, sin que el conductor causante del accidente se detuviera. El suceso se produjo a las diez de la mañana en el Paseo de Mallorca confluencia con Vía Portugal. Al virar el ciclomotorista le cerró el paso el turismo de matrícula PM-0152-C, provocando la caida al suelo.

Los empleados laborales de Cort

Negociarán quince días antes de declarar huelga

Con asistencia de casi un 70% de los empleados municipales laborales tuvo lugar ayer al mediodía la Asamblea General convocada por USO para tratar del estado de la negociación del nuevo convenio que ha de regir a partir de primero de enero.

Se consideró muy satisfactoria la asistencia, no obstante haberse comentado en ciertos medios municipales que la Asamblea no había sido convocada con la anticipación que debía registrarse para que el personal laboral tuviera derecho a asistir.

No obstante, que se haya podido saber, ninguna medida ha sido formalmente adoptada contra ninguno de los laborales asistentes a la misma.

Dió comienzo la sesión con un amplio informe por parte del Comité acerca de lo tratado en los dos meses largos de negociación y el punto alcalzado en estos momentos.

Pese a que algunos mostraron la necesidad de emprender medidas de presión dados los términos de estricta justicia en que se mueve la aspiración de los laborales al 15,50% como punto de equiparación a lo obtenido por los funcionarios y para evitar discriminaciones de carácter económico respecto a ellos, se acordó finalmente seguir negociando durante quince días concediendo al comité de empresa un «voto de confianza» para seguir defendiendo esos términos justos para el futuro convenio.

Esta mañana, en Cort, se reunirá la comisión negociadora en sesión que había sido convocada ya con anterioridad a la Asamblea y si en el curso de la misma no se entra en el debate relativo al 15,50% se procurará obtener para fecha inmediata una concreta reunión con ese objeto.

Se puso de relieve a la Asamblea la circunstancia de que por tratarse de convenio colectivo el Ayuntamiento puede solicitar transferencia de crédito por la diferencia que resulte entre el 12,50 y el 15,50%.

La Asamblea escuchó del comité puntual referencia a la importancia que la unidad e entre los laborales tiene en estos momentos así como la gratitud que el Comité se sentía en el caso de expresar por la confianza obtenida del colectivo.

Discurrió la sesión en un tono de compañerismo y franqueza calificado de ejemplar por muchos asistentes que a la salida confirmaban en sus comentarios el tono de absoluta firmeza con que van a analizarse las eventuales medidas de presión.

Transcurrido el plazo de quince días señalado para una última etapa negociadora, cabe anunciar que el conflicto sería declarado y se pasaría, sin duda, a la huelga legal.

No obstante, la Asamblea consideró que debía llevarse a cabo su último intento por obtener solución negociadora.

Manolete, aquel torero

por Juan Pla

Por estas fechas en que se acabó agosto y asoma San Agustín patrón de mi pueblo natal, recuerdo siempre a Manuel Rodríguez, Manolete, aquel torero que entretuvo mis primeros años de lectura. Junto a mis tebeos de infancia, que fueron los mismos que ahora me vuelven a gustar, pese a la purga política que les aplicó despiadadamente, estaba siempre algún ejemplar de «El Ruedo», donde el mito de Manolete brillaba más que ningún otro mito. Su muerte, acaecida en Linares, plaza en la que estuve años más tarde acompañando a Luis Miguel Dominguín en su apasionante y discutible reaparición, me impresionó de manera muy singular y recuerdo que, desde entonces, hace ya más de treinta años, tarareo un cuplé que le dedicaron a Lupe Sino, a quien fue su novia y de cuyo paradero y andanzas nunca más volví a saber. De doña Angustias, su madre y de Cámara, su apoderado, así como de la verdad escueta de lo que pasó en Linares el día de su muerte, sí he tenido noticias dignas de todo crédito. A mí me ha contado Luis Miguel y, sobre todo, Domingo Dominguín, cuya muerte también me dolió como a Miguel Hernández la de su amigo Ramón Sique, toda la verdad acerca de la pugna entre ellos, primeros espadas de la fiesta nacional, por alcanzar la gloria.

No obstante, el que mejor me ha hablado a mí de Manolete, aunque parezca increíble, ha sido el académico y paisano de adopción, el siempre queridísimo Camilo José Cela. Me decía Cela en uno de sus escritos del año 1971, que es el año en que yo trisqué durante 90 días y 90 noches a la vera de un torero, hablando de Manolete: «desde la lección de Manolete —se refiere Cela a que Manolete les dio una lección en el restaurante Lhardy, de Madrid, un día en que un grupo de amigos le daban a él una comida de homenaje y, en lugar de llegar el último, llegó el primero y les fue saludando, uno a uno, en la puerta, con toda cordialidad y agradecimiento— siempre he seguido su ejemplo cada vez que me vi en análogo trance. Entiendo por norma de bien nacidos —y de hombres seguros— la de expresar la gratitud sin reservas, sin lugar a duda, paladinamente y desnuda de todo rebozo o de cualquier atisbo de azoramiento».

Como he dicho al principio que estaba sometido a purga política despiadada el contenido ideológico de algunos tebeos que me vuelven a gustar, quisiera precisar que, si bueno es purgar lo que nos parezca reaccionario y perverso, mejor ha de ser, en nuestra inapelable y venturosa madurez, aunque suene a vanidad llamar «madurez» a lo que puede que sea decrepitud. Dios dirá, espigar la buena memoria de quienes pisaron la arena antes que nosotros. Sobre todo, si llegaron a ser algo o alguien en su oficio, aunque su significación política y moral no coincidiese con la nuestra. Cuando yo miraba las estampas de Manolete en «El Ruedo», desde luego, también pertenecía a su partido. No había otro. A ver, que remedio...

Y él, después de que le matara «Islero» de una cornada, ingresó en el único partido que nos aguarda a todos. En esta consideración me paro y mañana será otro día. ¡Va por usted, Manolete!

M.C.D. 2022

Francisco Martínez, titular del juzgado de Familia de Palma

«La ley de divorcio es progresista y necesaria»

● Sólo hay tres solicitudes presentadas en Palma

Poco antes del mediodía de ayer y en un acto presidido por su decano, Juan Ignacio Pérez Alférez, tomó posesión de su cargo el titular del juzgado de Primera Instancia número 3 especial de Familia, Francisco Martínez Muñoz, quien ha sido nombrado para este puesto por el Consejo General del Poder Judicial.

Dicho juzgado, cuyas dependencias se encuentran en el antiguo edificio del Instituto Nacional de Previsión —el «Gran Hotel» primitivamente— es el encargado de aplicar y desarrollar la legislación española en materia de familia —por ejemplo, las adopciones— y sobre todo tramitará las demandas de divorcio.

«De momento se han presentado en secretaría tres solicitudes de divorcio», declaró ayer a nuestro diario el juez Martínez Muñoz, quien tiene categoría de magistrado. «Parece ser que no va a haber tantas demandas como se habían previsto. Se llegó a hablar sobre unas quinientas mil en toda España. No obstante, es muy pronto aún para afirmar qué es lo que sucederá, puesto que hoy —ayer para el lector— es cuando se han abierto los juzgados tras el paréntesis de las vacaciones».

Señala asimismo que «los juzgados de familia se han instalado únicamente en las capitales donde las jurisdicciones penal y civil están separadas. En los lugares donde no existan, hay que acudir al juez del partido judicial».

El juez Martínez Muñoz, viene procedente de Alicante, donde durante dos años ha estado ejerciendo como abogado privado tras haber solicitado excedencia en su trabajo de magistrado de Trabajo. Anteriormente había estado destinado en la jurisdicción ordinaria. Para este cargo ha sido nombrado, como ya hemos señalado, por el Consejo General del Poder Judicial y no ha tenido que hacer ningún tipo de examen o cursillo de especialización.

● No va a haber tantas demandas como se había previsto

A su juzgado, en el que ayer reinaba un ambiente de desconcierto ya que faltaba por instalar parte del mobiliario, han sido adscritos dos oficiales, dos agentes judiciales, un secretario y cuatro auxiliares. «Las plazas se han cubierto con funcionariado que ha pedido el destino voluntariamente y proveniente de otros departamentos. Sólo me falta un oficial, que espero que llegue pronto». Como él mismo reconoce, estas plazas que han sido ocupadas han traído consigo unas vacantes en otros juzgados que pueden ralentizar su operatividad. Es, en suma, una muestra más del problema de la falta de personal de las instituciones jurídicas.

UNA LEY PROGRESISTA

Para el señor Martínez, la ley española de divorcio es una norma progresista y equilibrada. No cree que sea excesivamente dura, aunque puntualiza que «la bondad de una ley no se puede determinar hasta que esté en práctica y se aplique. Yo la veo muy positiva y creo que era muy necesaria ya que resolverá situaciones muy deterioradas».

También indica que «reforzará el matrimonio» puesto que es una posibilidad abierta a ambos cónyuges —aunque una de las partes se niegue a concederlo, en determinados casos se contempla su autorización—, lo que sin duda contribuirá a que ambos observen una conducta más acorde al espíritu matrimonial, a un esfuerzo por la conservación del lazo.

No piensa que tengan que darse problemas con los matrimonios canónicos. El divorcio es una institución del Derecho Civil. «Quienes hayan contraído nupcias por la Iglesia pueden acudir a esta vía y el único problema que se plantea es el de la propia conciencia de la persona».

Económico, en principio, es. «Hay una serie de reducciones sobre los procedimientos civiles normales lo que redunda en una disminución de las costas judiciales». En su opinión, constituye una posibilidad que no escapa a nadie, puesto que queda siempre la opción de acudir a un procurador de oficio: «Se designa y luego está el beneficio de justicia gratuíta, que es un expediente incidental, que no para el proceso de la demanda».

En suma, un divorcio, desde que entra en el juzgado su solicitud y si no surgen inconvenientes, dificultades, si hay acuerdo entre las partes, puede tramitarse en dos meses.

LA CUESTION ECONÓMICA

Manifiesta el juez Martínez Muñoz que es palpable en la ley de divorcio la preocupación por la situación económica en que quedarán los cónyuges una vez que se separen: «La ley exige una planificación económica realizada por el matrimonio e incluso otorga unas especiales facultades a los magistrados para no aceptarla si observa que perjudicará, por ejemplo, a los hijos».

En cualquier caso, vuelve a repetir, hay que esperar un tiempo para ver cuáles son sus resultados, su eficacia. No descarta que haya que introducir alguna modificación. El Derecho, al fin y al cabo, no es algo estático, sino que evoluciona.

José M. Mateos
Fotos: Delphi

El alcalde de Calviá, contra Damián Amengual

Las diferencias que se habían producido de un tiempo a esta parte entre el alcalde de Calviá, Francisco Font, y el concejal del mismo Ayuntamiento Damián Amengual, han pasado a dirimirse por la vía judicial.

A través del abogado señor Perera se ha presentado en el Juzgado escrito en demanda del acto de conciliación previa a querella criminal por injurias y calumnias por parte de Francisco Font contra Damián Amengual, en base a las acusaciones que el concejal realizó contra el alcalde afirmando públicamente que se beneficiaba de su cargo utilizando materiales municipales y personal del Ayuntamiento para reconstruir una casa propiedad de la madre de Francisco Font.

SIN TITULO DESDE 18 AÑOS 787.360 PTAS. AÑO

250 PLAZAS SUBALTERNOS - ORDENANZAS INSS

CUERPO SUBALTERNO-ORDENANZAS del INSS (antes INSTITUTO NACIONAL DE PREVISION). Convocadas 250 plazas (B.O.E. 10-8-81). Ambos sexos, desde 18 años (sin límite). NO SE PIDE NINGUN TITULO. Retribuciones 787.360 pts. (véase GUIA). Ejercicios para ingresar muy fáciles. No se pide mecanografía. Infórmese sin compromiso: envíenos HOY MISMO este anuncio y SUS SEÑAS y recibirá gratis por correo GUIA GENERAL DE INFORMACION con instancia.

CENTRO DE ESTUDIOS ADAMS, Saga ta 23, MADRID-4.

casino mallorca

Unica Gala

Presenta a

BERTIN OSBORNE

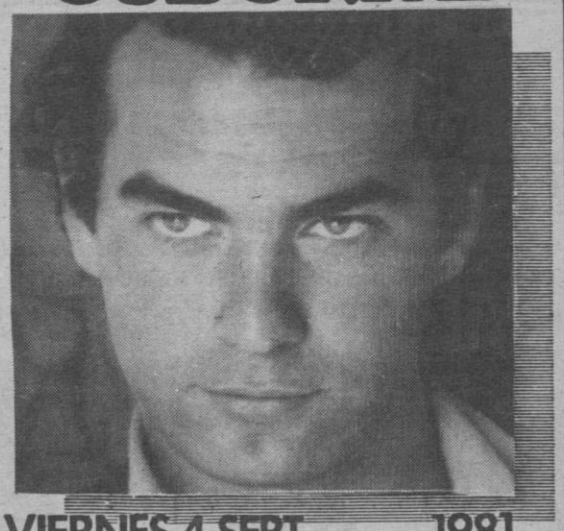

VIERNES 4 SEPT. 1981

Menú

- Gazpacho Andaluz
- Dorada a la Naranja
- Contra de Ternera Chasseur
- Helado
- Vino Blanco: Federico Paternina Banda Dorada
- Vino Tinto: Tello Meneses de Gurpegui
- Precio 2.200 ptas. con entrada incluída a la Sala de Juegos

La cena se servirá a las 21,30 h. y la copa a las 23,30 h.

Sólo copa, espectáculo y entrada a la Sala de Juegos 1.500 ptas.

VENTA DE LOCALIDADES

Casino Mallorca - Galerías Preciados
Almacenes Oliver - Discos Jovellanos - Sinatra

M.C.D. 2022

Apagones en Cala Ratjada

«Los conductores han tenido una duración mínima» (GESA)

● El último corte se registró el 13 de agosto

Durante el mes de agosto, mediante distintos comunicados se habló en este periódico de los cortes de luz en Capdepera y Cala Ratjada. Los comunicados y demás protestas fueron rubricadas ayer, por un comunicado oficial, firmado por el alcalde accidental del Ayuntamiento de Capdepera, Nicolás Alcina.

En el mismo escrito oficial se invitaba a todos los propietarios de industrias y comercios, para que «presenten valoración estimativa de los repetidos perjuicios económicos recibidos por los últimos tres apagones de los sábados en la entidad de Cala Ratjada y el de los días 12 y 13 de este mes de agosto».

Por lo dicho en el escrito, y por otras protestas no oficiales recibidas en esta redacción, hemos querido que los mismos responsables de Gas y Electricidad S.A. —GESA— explicaran los motivos y el porqué de estos apagones.

DIRECTOR TECNICO DE «GESA»

Fue el director técnico de GESA, Romualdo Darder Hevia, quien nos dio las debidas explicaciones sobre el tema en cuestión y contestó a nuestras preguntas.

—¿Qué pasa con los apagones en la zona de Capdepera y Cala Ratjada?

—Al iniciarse el verano y con él la temporada turística nos encontramos que los conductores de la línea de la zona de Capdepera, estaban en mal estado. Por ello y con carácter de urgencia decidimos cambiar parte del conductor en mal estado —nueve kilómetros en total— pensando que, de esta forma solventábamos el problema.

—¿No se pudo prever con anterioridad la situación de estas líneas?

—En absoluto; como mínimo, los cables de que estabamos hablando tienen una duración superior a los treinta años y en este caso sólo hace doce años que estaban colocados. A causa del ambiente salino del conocido valle de Cala Mezquida, el deterioro de estas líneas ha sido fulminante. Por las circunstancias y forma con que están fabricados estos cables no se puede detectar este deterioro, por ello, y porque sólo llevaban doce años, a lo más trece, en activo, fue nuestra sorpresa. Como mínimo deben tener una duración de treinta años, o más.

Rómulo Darder, explicó a este periódico que, el día 8 de agosto se les presentó una rotura de conductores en la parte que aún no había sido mudada. Con este motivo se hizo otro cambio y se propuso que para este cambio, se tenían que hacer dos cortes los días 12 y 13, avisando previamente al público. Estos cortes fueron de doce horas de duración en la zona de Cala Mezquida y en distintas zonas de abonados rurales. El mismo día 12 se registró la célebre tormenta creándonos más problemas y dificultando los trabajos.

EN FECHAS PROXIMAS

—¿Toda la línea está arreglada?

—No —añadió el director técnico— falta cambiar unos quince kilómetros de hilos conductores y esto se hará cuando termine la temporada turística. Somos los primeros en lamentar estas molestias pero, por lo que he dicho, imposible era prever lo acontecido.

Por último nos esteramos de que en la zona de Capdepera se ha consumido este verano un diez por cien más de lo previsto.

Mateo Cladera

FAROLES TERRAZA Y JARDIN
Electrica Española
costa y llobera nº9-tel.46 27 66

Consejo Diocesano de Pastoral

Las «Setmanes de Setembre», cada tres años

● En los años intermedios, una diada

El Consejo Diocesano de Pastoral cuida con sumo cuidado todos los temas relacionados con la enseñanza y por ello ha programado la próxima «Diada».

El Consejo Diocesano de Pastoral, organizaba por estas fechas lo que se llamaba «Setmanes de Setembre» en las que se presentaban temas con referencia al curso que estaba próximo a inaugurarse.

Segun carta que se publica en el Boletín del Obispado por el obispo de la Diócesis, dice don Teodoro que la semana de refexión y programación de principio de curso, como se habían hecho hasta hoy, se celebrará cada tres años. Las conclusiones de las restantes semanas son válidas, pero se ha reconocido que un curso no es suficiente para asimilar todas las propuestas y conclusiones presentadas. Por ello sería negativo aumentar estas conclusiones con la celebración de otra semana en este mes de septiembre.

Por todo ello y anotando que estas «Setmanes de Setembre» han hecho un gran bien se pensó que, en los dos años intermedios a la celebración de la «Setmanes de Setembre» se hará una diada de celebración de la fe y de actualización de las líneas pastorales más importantes señaladas con anterioridad.

Este año la celebración tendrá lugar el 10 de octubre, sábado, en La Porciúncula desde las 9'30 de la mañana hasta las 7 de la tarde.

El tema para reflexionar y profundizar será: «Corresponsabilitat a l'Esglesia».

Es deseo —dice el señor obispo— que en esta diada participen todos aquellos miembros de la Iglesia que tengan algún tipo de trabajo, servicio, responsabilidad o participación activa en cualquier ámbito de la Iglesia. Piensa el obispo que la diada no tendría que convertirse en una fiesta multitudinaria, a la que sólo se vaya a pasar un día más o menos divertido.

Don Teodoro Ubeda hace esta invitación a todos los profesionales de la enseñanza y demás personas relacionadas con la misma con anterioridad para que puedan reservar, en su agenda, esta fecha, pensando ya en la diada.

M. CLADERA

COMBATA
EL MAL SABOR DEL AGUA QUE BEBE Y COCINA
ADQUIRIENDO NUESTROS DEPURADORES DOMESTICOS
WIL-SON
«COINSA» Calle Gral. Riera
Esquina Gmo. Massot. Tel.: 252904
PRECIOS DE OFERTA
DURANTE LA 1.ª QUINCENA SEPTIEMBRE

tu porvenir!
2 PROFESIONES PARA TI!
QUE DESEAS SER INDEPENDIENTE, TENER UN TRABAJO AGRADABLE Y BIEN REMUNERADO.
AUXILIAR DE CLINICA
PUERICULTURA
Curso de nueve meses
Horario de libre elección. (Turnos de mañana, tarde y noche)
Textos propios
No se requieren estudios previos.
ABIERTA LA MATRICULA
-PLAZAS LIMITADAS-
Impartido por médicos y ATS
Prácticas en Clínicas.
Impartidos por Médicos y Psicólogos.
Prácticas en Guarderías y Jardines de Infancia
para una amplia información
CEMS
OSCAR DE ORO 1980 A LA MEJOR LABOR DE FORMACION
CENTRO DE ESTUDIOS MEDICO SANITARIOS
(Horas de consulta de 9 a 1 y de 4 a 9)
C/. Huertos, 1 - PALMA DE MALLORCA
(entre Rambla y San Miguel)

M.C.D. 2022

Rolex: el tiempo en oro.

Sólida personalidad.

Rolex Day-Date

Oro de 18 quilates.
Caja Oyster hermética hasta 50 metros de profundidad. Cronómetro oficialmente certificado. Corona Twinlock atornillada a la caja. Automático. Fecha y día de la semana con todas sus letras.

Este es el Rolex Day-Date.
Un reloj de inconfundible personalidad elegido por los hombres que sólo pueden permitirse lo mejor.

Y es lógico. Rolex ha estado siempre en vanguardia del progreso de la moderna industria relojera. Decir Rolex es hablar de uno de los mejores relojes del mundo. Pero también es mencionar el fruto de una tradición relojera que data de varias generaciones.

Clásica elegancia.

Rolex Lady-Datejust

Oro de 18 quilates.
Cronómetro oficialmente certificado. Hermeticidad garantizada hasta 50 metros de profundidad.

Con las mismas cualidades de todos los Rolex Oyster adaptadas a un reloj de mujer.
Porque ya pasó el tiempo de la fragilidad en los relojes femeninos.

Así es el Rolex Lady-Datejust.
Un reloj de belleza clásica y funcional. Pero con el mismo prestigio y la perfección técnica que cada Rolex lleva consigo.

Solicite catálogo.

Relojería ALEMANA

Colón, 14 - PALMA DE MALLORCA

M.C.D. 2022

Tímido comienzo de la campaña sobre la OTAN

MADRID.—Las diferentes campañas que sobre el tema de la OTAN han organizado los principales partidos políticos nacionales han comenzado hoy tímidamente, en espera de su presentación «oficial».

El lanzamiento «oficial» de la «acción informativa de UCD» a favor del ingreso en la OTAN se producirá tras la rueda de prensa que el secretario de relaciones Internacionales, Javier Rupérez, celebrará en los próximos días.

Asimismo, la campaña socialista «de explicación de la postura del PSOE ante la entrada en la OTAN» se iniciará «oficialmente» el próximo jueves con una rueda de prensa de Felipe González. Ya han aparecido algunas vallas con el lema de la campaña socialista «¿OTAN?, de entrada no» y se han enviado a las diferentes agrupaciones.

Por su parte, también comenzarán a intensificarse, tras el paréntesis vacacional, la campaña del PCE contra el ingreso en la OTAN, con propaganda directa, colocación de carteles, etc., bajo el lema «No a la OTAN».

PRECISIONES DE UCD Y MARCELINO CAMACHO

«Plantear la alternativa entre empleo y OTAN, tal como la formula el señor Camacho, supone una falacia y contribuye a confundir a la opinión pública sobre este tema», según un comunicado de la Secretaría de Relaciones Internacionales de UCD distribuida para precisar ciertas declaraciones del secretario general de Comisiones Obreras.

Camacho declaró que la entrada de España en la OTAN supone, desde el punto de vista laboral, un peligro para el acuerdo nacional de empleo, ya que en el difícil momento en que nos encontramos no se puede generar empleo y comprar aviones «F-18».

Según el comunicado del partido del Gobierno «La adquisición de nuevos aviones de combate para el Ejército del Aire es anterior e independiente a la solicitud de ingreso en la OTAN propuesta por el Gobierno, y responde a un plan de modernización de las Fuerzas Armadas españolas necesario en cualquier caso».

Se estudia la posibilidad

Grasas de laminación en el aceite tóxico

MADRID.— La Subdirección General de Higiene de los Alimentos, de la Secretaría de Estado para la Sanidad, y el Instituto de la Grasa de Sevilla están estudiando la posible existencia en el aceite tóxico de grasas especialmente indicadas para tratar el proceso de laminación del acero, según han manifestado a Europa Press fuentes de la citada Secretaría de Estado.

Como se sabe, el diario barcelonés «El Periódico» publicó una información, según la cual una persona que quiso guardar el anonimato se puso anteayer en contacto con el rotativo para, en nombre de uno de los implicados indirectamente en el proceso del aceite tóxico, indicar la sustancia añadida al aceite de colza con el fin de darle el color del acite de oliva.

UN MUERTO MAS

MADRID.— La llamada neumonía tóxica por consumo de aceite de colza adulterado se ha cobrado una nueva víctima, según han informado a Efe fuentes del Ministerio de Trabajo, Sanidad y Seguridad Social.

Se trata de una mujer de diecisiete años, que falleció en el Hospital Provincial de Madrid, procedente de Palencia el día 21 de julio, y que permaneció en la Unidad de Vigilancia Intensiva desde el pasado día 30 de agosto.

†

ROGAD A DIOS EN CARIDAD POR EL ALMA DE

Dª María Rosario Crespí Pizá

(VIUDA DE CASAS)

Que fallecio el día 29 de Agosto en Palma, habiendo recibido los Santos Sacramentos y la Bendición Apostólica

E. P. D.

Sus afligidos hermanos: Miguel, Margarita y Albertí, hermanas políticos, Josefa Casas, Margarita Esteva y Catalina Magraner, sobrinos, primos y demás familiares al participar a sus amistades tan sensible pérdida, les ruegan la tengan presente en sus oraciones y se sirvan asistir al funeral que se celebrara hoy miércoles a las 20'30 horas en la iglesia Parroquial de la Inmaculada Concepción (San Magín) de Palma, por todo lo cual les quedarán sumamente agradecidos

No se invita particularmente

El Excmo. y Rvdmo Sr. Obispo de esta Diócesis se a dignado conceder indulgencias en la forma acostumbrada.

El Gobierno rechaza las acusaciones de derechización tras la dimisión de Fernández Ordónez

No variará la política del Ministerio de Justicia

● La oposición y el poder judicial alaban al ministro saliente

MADRID.- Poco después de las doce del mediodía juraron sus cargos ante el Rey don Juan Carlos, en el Palacio de la Zarzuela, los ministros de Justica y de la Presidencia, señores Cabanillas Gallas y Rodríguez Inciarte, respectivamente.

Al acto asistieron también el presidente del Gobierno, miembros del departamento, y otros altos cargos de la Administración y de altos organismos.

RUEDA DE PRENSA

Tras el acto de juramento se celebró una breve rueda de prensa, a la que asistieron representantes de diversos medios informativos de cobertura nacional.

En primer lugar habló el nuevo ministro de Justicia, Pío Cabanillas Gallas, quien, en resumen, dijo lo siguiente:

—La crisis, por lo que hemos deducido de la decisión del presidente del Gobierno, se ha resuelto rápidamente. Probablemente hubiera tenido el mismo tratamiento en otras condiciones distintas.

—Mi nombramiento como ministro de Justicia no me supone demasiada complicación, ya que soy jurista. Soy un hombre de Calvo Sotelo, con el que me identifico ideológicamente.

LEY DE ABORTO

—No conozco el contenido de la Ley de Aborto preparada por la oposición. Este es un tema que, a priori, resulta muy conflictivo, y en el que se fijan rápidamente las posiciones. No sé si será necesario hacer un planteamiento serio del tema, pero si se hace, tendrá que ser muy serio y profundo. No se pueden fijar en principio posiciones de progresismo que resultan falsas.

—Mi nombramiento no supone una derechización en la política del Gobierno y estoy seguro de que éste será uno de los análisis que se harán tras mi designación para Justicia, pero no será un enfoque sincero. Fernández Ordóñez y yo hemos vivido juntos en política desde 1974, y hemos contribuido los dos a la construcción de UCD.

TELEVISION PRIVADA

—En UCD estamos de acuerdo en que exista televisión privada, para que el monopolio estatal no se mantenga. El único p problema que hay en estos momentos es puramente formal, de mecanismos de articulación del tema. Es decir, en qué forma se van a establecer estos canales de televisión privados.

RODRIGUEZ INCIARTE

Por su parte, el ministro de la Presidencia, Matías Rodríguez Inciarte, dijo en la rueda de prensa, en síntesis:

—Llevo vinculado a Leopoldo Calvo Sotelo varios años, y las funciones que he desempeñado son similares a las que puedo realizar ahora al frente del Ministerio de la Presidencia. En los tres últimos años he asistido a las comisiones de subsecretarios, y durante 1980 y 81 he estado también presente en las reuniones de las comisiones delegadas del Gobierno.

LA FUNCION PUBLICA

—La función pública es uno de los temas más importantes que competen a este departamento, y se está trabajando en torno a la configuración de la misma. Actualmente hay en elaboración dos proyectos de ley, y es previsible que su culminación se produzca en fechas próximas.

LA CARTA DE DIMISION

El ex-ministro de Justicia, Francisco Fernández Ordóñez, ha hecho pública su carta de dimisión, ante informaciones manipuladas, según dijo el mismo dimisionario.

La carta es la siguiente: «Querido presidente. Querido Leopoldo: A esta altura de mi vida tengo la convicción de haber defendido hasta el límite de mis fuerzas los valores en los que creo y haber tratado siempre de cumplir con mi deber.

He ocupado en dos ocasiones la cartera ministerial, con una dedicación absoluta. En este momento, sin embargo, creo que ha llegado la hora de poner fin a mi propia presencia en el Gobierno. La decisión que adopto, largamente madurada, es el resultado de una voluntad de recuperación de mi propia identidad, en un instante en que pienso que no podría continuar en mi puesto para llevar a cabo mi proyecto político, sin una lucha enormemente costosa y desetabilizadora dentro del propio partido.

Necesito ahora reflexionar con cierta distancia moral, libre de cualquier ambición concreta, sobre mi circunstancia política y mi vocación personal. No hay nada detrás de esta decisión, sino la voluntad de reencontrarme a mi mismo y de reconquistar mi propia libertad.

Estaré, sin embargo, siempre del lado de los que luchan por la justicia y la libertad en España. En esa lucha, nunca seremos demasiados. Ha sido un honor trabajar contigo. Sabes muy bien que se conserva intacta nuestra antigua amistad de muchos años. A ella invoco para que sepas interpretar esta carta. Un fuerte abrazo».

El señor Fernández Ordóñez manifestó a Radio Nacional de España que continuará en UCD.

FERNANDEZ ORDOÑEZ HA ACUDIDO AL MINISTERIO PARA DESPEDIRSE

Francisco Fernández Ordóñez, acudió a la sede del departamento, para despedirse de sus colaboradores y personal del Ministerio, con motivo de su cese.

TODOS LOS CARGOS DE JUSTICIA HAN DIMITIDO

Todos los altos cargos del Ministerio de Justicia han dimitido de sus cargos, una vez producido el cese de Fernández Ordóñez, según han manifestado a Europa Press fuentes del departamento.

«ES UNA DIMISION LOGICA»

El Partido Socialista Obrero Español, a través de su gabinete de prensa, ha hecho pública una nota, en la que considera lógica la dimisión de Francisco Fernández Ordóñez debido a la situación interna de UCD y a la derechización del Gobierno.

LOS SINDICATOS LAMENTAN LA SALIDA

Los secretarios generales de las centrales sindicales CC.OO., UGT y USO lamentan la salida del Gobierno de Francisco Fernández Ordóñez, según se desprende de una encuesta hecha por Efe.

«La dimisión de Francisco Fernández Ordóñez de su cargo de ministro de Justicia supone una derechización y refleja que la política de Calvo Sotelo está tocada del ala», ha manifestado el secretario general de CC.OO., Marcelino Camacho.

«La dimisión de Fernández Ordóñez y los nuevos nombramientos están enmarcados en el profundo giro de la UCD hacia la derecha», ha declarado el secretario general de UGT, Nicolás Redondo.

FISCAL GENERAL DEL ESTADO

El fiscal general del Estado, José María Gil Albert, ha manifestado a «Europa Press» que se ha sentido totalmente identificado con Francisco Fernández Ordóñez, durante el tiempo de permanencia de éste al frente del Ministerio de Justicia.

SAINZ DE ROBLES

El presidente del Consejo General del Poder Judicial, Federico Carlos Sáinz de Robles, ha manifestado que Francisco Fernández Ordóñez, a lo largo de su gestión ministerial, «ha demostrado tener una gran sensibilidad para con los problemas de la Justicia».

«PUEDE AÑADIR TENSION»

La marcha de Fernández Ordóñez puede crear tensiones adicionales a las ya existentes en la sociedad española, ha manifestado a Efe el ministro de Agricultura y Pesca, Jaime Lamo de Espinosa.

«LA DIMISION DE FERNANDEZ ORDOÑEZ DEMUESTRA LAS TENSIONES»

El ex-vicepresidente del Gobierno para Asuntos Económicos Enrique Fuentes Quintana ha declarado a «Europa Press» en Oviedo, en relación con la dimisión de Fernández Ordóñez como ministro de Justicia: Este hecho demuestra la falta de claridad existente dentro de UCD, y deja al Gobierno en cierto desequilibrio de fuerzas.

M.C.D. 2022

Nuevo capitán general de la VII Región Militar

«Procuraremos la compenetración con el pueblo español»

VALLADOLID.— «Quiero hacer constar mi deseo de que, en todas nuestras actuaciones militares, procuremos siempre la mejor compenetración entre nuestras unidades y el noble pueblo español, cuya defensa tenemos encomendada y cuyos hijos llenan nuestras filas».

Estas palabras fueron pronunciadas ayer por el teniente general Alvaro de Lacalle Leloup, al tomar posesión de la Capitanía General de la VII Región Militar, para cuyo mando fue nombrado por Real Decreto 1813/81, de 20 de agosto.

«Ruego a las autoridades civiles, cuya presencia en este acto agradezco sinceramente —dijo el capitán general— que, en toda la medida de sus posibilidades, sigan fomentando también ese cariño del pueblo español a su Ejército y apoyen a éste en la resolución de sus problemas, dentro de sus respectivas competencias».

El nuevo capitán general, que no accedió a hacer declaraciones a los medios informativos, agradeció a su Majestad el Rey y al Gobierno de la nación «la confianza que han depositado en mí». Anunció que hará cuanto esté de su parte para mantener y mejorar la calidad de las unidades de la región, «pues —dijo— la misión que la Constitución y las leyes confieren al Ejército exige que todas las tropas estén constantemente en condiciones de combatir con eficacia contra cualquier enemigo que amenace a nuestra patria».

El teniente general Alvaro de Lacalle Leloup terminó su discurso con vivas al Ejército, al Rey y a España.

DESPEDIDA DE ELICEGUI PRIETO

HUESCA.— Ayer se celebraron diversos actos de despedida del capitán general de la V Región, teniente general Elicegui Prieto, con motivo de su próximo paso, el día 11 de este mes, al grado de destino de Arma o Cuerpo.

El teniente general Elicegui Prieto fue recibido, en el acuartelamiento «Sancho Ramírez», por el gobernador militar de la plaza y provincia, general Julio Martí, mientras un batallón, compuesto por unidades de toda la guarnición le rendía honores al mando del comandante Zabalza.

El teniente general Elicegui Prieto impuso la gran cruz de San Hermenegildo al general jefe de la brigada de Alta Montaña, Vicente Gómez Ullate.

Quieren que declaren Suárez, Felipe González, Múgica y Solé Tura

Los defensores del «23-F» buscan más testificaciones

MADRID. — Algunos de los defensores de los procesados por los sucesos del 23 de febrero tienen el propósito de solicitar que Adolfo Suárez, Felipe González, Enrique Múgica y Jordi Solé Tura, testifiquen en la vista pública del juicio por el intento de golpe de Estado, según han informado a «Europa Press», fuentes de estos abogados.

Como se sabe, Adolfo Suárez era presidente del Gobierno cuando tuvo lugar el asalto al Congreso de los Diputados, y Felipe González, Enrique Múgica y Jordi Solé Tura figuraban, como declaró ante el juez el teniente coronel Tejero, en el Gobierno que tenía la intención de proponer el general Armada.

Las fuentes antes citadas han manifestado a «Europa Press» que el testimonio de estos cuatro parlamentarios será una de las pruebas que los abogados soliciten en sus escritos de conclusiones provisionales.

Estos escritos deben ser elaborados y entregados en el Consejo Supremo de Justicia Militar antes del próximo 28 de septiembre, fecha en la que concluye el plazo de cuarenta días concedido a los defensores para que examinen las actuaciones sumariales.

LA «SOLUCIÍN ARMADA»

Las fuentes mencionadas han asegurado que los abogados de los procesados por el intento de golpe de Estado pretenden que Adolfo Suarez, Felipe González, Enrique Múgica y Jordi Sole Tura declaren si conocían, antes del 23 de febrero, el supuesto proposito del general Armada de formar un Gobierno, para resolver la situación creada con el asalto al Congreso. Estos políticos ya lo han negado en declaraciones a la prensa.

Los letrados, siempre según las mismas fuentes, están convencidos de que el juez encargado del caso les concedera esta prueba que denegó cuando estaba siendo instruido el sumario, aunque sin perjuicio de que fuera admitida en una fase posterior del proceso.

Cabe recordar que varios de los defensores de los procesados por el 23-f anunciaron, días pasados, su intención de pedir, asimismo, que el Rey renuncie a su derecho a no declarar y testifique, en la forma en que estime oportuno, sobre algunos aspectos del intento de golpe de Estado.

EL 23-F FRUSTRO LA COMPRA DE TERRY POR PHILIP MORRIS

El intento de Golpe de Estado del 23 de febrero impidió que la multinacional tabaquera norteamericana Philip Morris llegase a firmar la compra de la bodega Fernando A. de Terry, aquiridas el pasado mes de agosto por un grupo financiero catalán, según revela esta semana la revista «Actualidad Económica».

Philip Morris, propietaria de cervezas «Miller» y de los refrescos «Seven-Up», desarrolló numerosos contactos con empresas del área de Jerez durante el segundo semestre de 1980, cocretamente con las bodegas de Osborne y Domecq, según la citada revista.

Añade asimismo que, entre diciembre de 1980 y febrero de 1981, los hombres de «Philip Morris» analizaron con todo detalle la sociedad Terry y, en un último dictamen técnico, aconsejaron su adquisición. Los acontecimientos del 23 de febrero hicieron que los americanos renunciaran a su propósito, y si lo comunicaron después de que la casa central de Nueva York lo decidiese.

Próxima ley de libertad de expresión

VALENCIA.- Antes de que finalice este mes o en los primeros días del siguiente, un grupo de diputados liberales de UCD presentará al Congreso para su tramitación un proyecto de «Ley orgánica para la libertad de expresión».

Este proyecto de ley orgánica, según afirmó el diputado liberal por Valencia, Joaquín Muñoz Peirats, « es un texto sucinto, con no más de 14 ó 15 artículos».

La parte más prolija del proyecto, añadió el citado diputado, «es la que hace referencia a las disposiciones derogatorias. Yo derogaría casi todo y sobre todo la Ley de Prensa del 66».

El INI niega el acuerdo Toyota-Seat

MADRID.— En relación con las noticias difundidas sobre un acuerdo de principio entre Toyota y Seat para la fabricación de un modelo Toyota de cilindrada media en España, medios del INI, principal accionista de Seat, han manifestado que no existe ningún acuerdo de principio en nada y que se están manteniendo conversaciones técnicas, simplemente.

La delegación de Seat que está actualmente en Japón, es una misión técnica que no tiene poderes para negociar ni para firmar nada.

Lo que sí existe en este momento entre Toyota y Seat es una coincidencia en la línea de cooperación técnica industrial pero de ahí al principio de acuerdo media un trecho que todavía no se ha recorrido, señalan los medios informativos.

En resumen, según los citados medios del INI, existe una base de coincidencia sobre las posiblidades de cooperación industrial, pero nada firme que permita hablar, hoy por hoy, de un acuerdo.

Finalmente estos medios recuerdan qque siguen manteniendo conversaciones con Nissan y otros grupos multinacionales, por lo que Seat tiene al menos otras dos opciones abiertas distintas de Toyota.

Rueda de prensa del embajador en Madrid

Malabo justifica las medidas contra cierta prensa

MADRID.—El embajador de Guinea Ecuatorial en Madrid, Alejandro Evuna, ha mantenido una rueda de prensa sobre las recientes informaciones publicadas en torno a la prohibición de algunos medios de prensa españoles en Guinea.

«Estamos a favor de la libertad de expresión, pero cada país tiene sus intereses nacionales que los respectivos gobiernos deben defender. Las informaciones que atenten contra la soberanía nacional, la seguridad del Estado, la unidad y la concordia nacional, y el respeto a las instituciones del Estado, nunca serán aceptadas en Guinea» manifestó Alejandro Evuna, al ser preguntado sobre las razones de la prohibición de estos medios.

Barcelona: Normalidad en el puerto

BARCELONA.— El puerto de Barcelona trabaja a ritmo completamente normal, según se ha asegurado a «Europa Press» en medios portuarios. Como se recordará, desde septiembre de 1980 hasta julio de 1981, en el citado puerto se ha venido sucediendo una larga huelga, paros diversos, enfrentamientos entre trabajadores y patronos, que han repercutido en un notable descenso del movimiento portuario.

La vuelta a la normalidad comenzó en julio de este año con motivo de que patronal y trabajadores se sentaran a negociar, llegando a firmar el día 18 de agosto un acta con una serie de acuerdos basicos de principio, suscrita por la Asociación de Empresas Estibadoras, CC.OO, UGT, CNT y la Organización de Obreros Portuarios de Barcelona.

De hecho, con los acuerdos de que consta el acta se viene funcionando como si se tratara de un auténtico convenio, tanto por parte de los trabajadores como de las empresas.

Según ha sabido «Europa Press» en fuentes de los portuarios, las conversaciones seguirán. Las relaciones en estos momentos son buenas, se trabaja con normalidad, las empresas pagan lo acordado, los rendimientos de trabajo son los establecidos, trabaja personal de la OTP y obreros fuera censo, y no se han vuelto a producir agresiones físicas a personas ni daños a materiales, aunque el movimiento portuario no alcanza su cota habitual hasta la segunda quincena de septiembre.

Las mismas fuentes consultadas por Europa Press han señalado que «todos hemos aprendido de este año de conflicto. Todos hemos salido perjudicados del enfrentamiento constante».

A.B.E. 1-7-81

Sorteo de premios en metálico

Caja Postal
CON LA GARANTIA DEL ESTADO

10millones ptas.

El Consejo de Administración de la Caja Postal, el día 23 de Julio del presente año, ha acordado la celebración de un sorteo de premios en metálico a titulares que responde a las siguientes normas básicas:

1.ª Los números que sólo serán válidos para tomar parte en el próximo sorteo del 3 de diciembre de 1981, habrán de ser solicitados por los titulares.

2.ª La adjudicación de números se efectuará en virtud de imposiciones (primeras y ulteriores) y saldos en las cuentas de ahorro.

3.ª Los saldos que hayan dado origen a la entrega de números, deberán mantenerse en la cuenta hasta pasada la fecha del sorteo.

4.ª Para futuros sorteos se divulgarán las condiciones y premios que se establezcan.

Solicite mayor información en las Oficinas de Correos-Caja Postal.

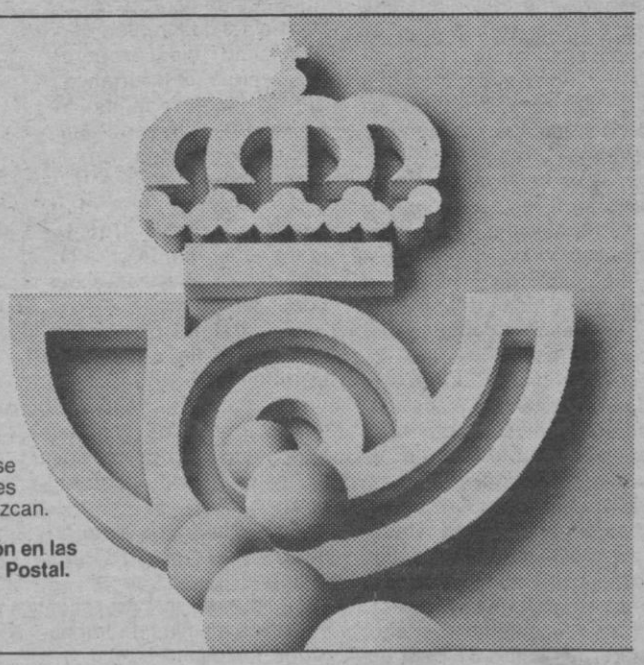

M.C.D. 2022

Las acciones del Banco de Bilbao se cotizarán en la Bolsa de Frankfort

BILBAO. — Las acciones del Banco de Bilbao han sido admitidas a cotización en las Bolsa de Franckfort (Alemania), segun informa el gabinete de relaciones institucionales de la misma entidad bancaria.

La admisión se ha producido a petición del «Deutsche Banck», «Dresdner Bank», y «Comerz Bank», tras la solicitud presentada por el propio Banco de Bilbao, en pasado 12 de Agosto.

Con motivo del inicio de cotización en la citada Bolsa, el Banco de Bilbao celebrará el próximo día 14 una reunión en la sede del «Deutsche Bank» a la que está previsto que asistan los representantes de los bancos e instituciones financieras alemanas, así como el presidente de Banco de Bilbao, señor Sánchez Asiain.

Sector de hostelería

«CC.OO. luchará contra el fraude»

MALAGA.- «La hostelería es el gremio del fraude por excelencia, por lo que nuestra gran batalla en las negociaciones de los convenios del próximo año será el fraude», ha manifestado el secretario estatal de hostelería de CC.OO., Juan Jesús Alfonso.

El señor Alfonso, presidió en Málaga una reunión de la ejecutiva de hostelería de Comisiones Obreras, que ha elaborado una plataforma tipo para el sector. Entre los aspectos que recoge esta plataforma destacan las reivindicaciones de que se reduzca la jornada laboral a cuarenta horas semanales, dos días libres a la semana y una reestructuración de los turnos que permita la creación de nuevos puestos de trabajo.

En una rueda de prensa posterior a la reunión, el responsable de hostelería de CC.OO. señaló que es necesario mantener los niveles de empleo y que CC.OO. luchará contra las contrataciones temporales. «Vamos a abogar —añadió— en favor de los trabajadores fijos discontinuos».

Tras solicitar una mayor inspección por parte de la Delegación de Trabajo en los contratos del sector, Juan Jesús Alfonso anunció que este año los sindicatos exigirán contrapartidas importantes a los empresarios. «Este ha sido un buen año en la historia del turismo nacional y la hostelería es una de las industrias que mejor está remontando la crisis. Queremos firmar un acuerdo sobre empleo con los empresarios y —concluyó— negociaremos con UGT para actuar unidos».

A partir de ayer

Las horas extras cotizan diez puntos más a la Seguridad Social

MADRID.—A partir de ayer, 1 de septiembre, la cotización a la Seguridad Social por horas extraordinarias aumenta diez puntos, pasando del actual 14 por ciento sobre su importe al 24 por ciento.

La disposición al efecto fue publicada en el Boletín Oficial del Estado del día 29 de agosto, mediante un Real Decreto del Ministerio de Trabajo, Sanidad y Seguridad Social.

Esta normativa desarrolla el Acuerdo Nacional de Empleo, suscrito por la patronal CEOE, los sindicatos UGT y CC.OO., y el Gobierno. Su objetivo el coste de las horas extraordinarias para ayudar a la creación de empleo y disuadir a las empresas de que utilicen las horas extras.

De los 10 puntos de recargo en la cotización por horas extraordinarias, el 50 por ciento lo pagará el trabajador, y la otra mitad será abonada por la empresa.

Ese incremento no afectará a las horas extraordinarias motivadas por causa de fuerza mayor y las estructurales que con ese carácter hayan sido pactadas en convenio.

En los próximos meses

Subirá el precio de los zapatos

ALICANTE.- «El par de zapatos de tipo medio aumentará de precio de 150 a 250 pesetas en los próximos meses», ha declarado el fabricante Vicente Valiente, presidente de la Federación de Industriales del Calzado Español (FICE).

Añadió que esta alza se debe a los nuevos precios que han anunciado para sus productos la Asociación de Curtidores de España, que entrarán en vigor en los próximos días y que se sitúan entre un 12 y un 20 por ciento respecto a los actuales.

«El sector zapatero, como consecuencia del alza del dólar, está experimentando una recuperación que, no obstante, es más aparente que real», añadió el presidente de la patronal FICE.

«Las exportaciones se ven favorecidas por el nuevo precio del dólar, pero las materias primas que nosotros adquirimos en un 60 por ciento en el exterior, también debemos pagarlas en dólares, lo que imposibilita una verdadera recuperación del sector».

En una reunión celebrada la pasada semana en Valencia, los industriales del calzado y los curtidores nacionales han llegado al acuerdo de adoptar medidas para evitar en el futuro la exportación de pieles en bruto que con posterioridad son revertidas al mercado español, con importantes incrementos en valor añadido.

La reforma tecnológica, el establecimiento de un bajo índice inflacionario y el mantenimiento de una buena política de precios, principalmente frente a los exportadores italianos, son los aspectos principales de dependencia del sector zapatero español, según precisó Vicente Valiente.

Situación de alarma en la CEE

El número de parados en los países miembros se cifra en nueve millones

Bruselas. — La luz roja de alarma se ha encendido en la CEE. Un ejército de casi nueve millones de parados amenaza la estabilidad social y el bienestar de Europa Occidental.

Casi inadvertidamente, y sólo en el mes de julio, cuatrocientos mil nuevos desempleados se han sumado a los 8.500.000 que estaban inscritos ya en las oficinas de empleo de los países miembros de la CEE antes del verano.

«En el momento en que se llegue a la cifra de nueve millones de parados, el problema del desempleo habrá alcanzado unas proporciones realmente dramáticas», afirmó hace apenas tres meses el comisario europeo responsable de empleo y asuntos sociales.

El británico Seward Richard no podía entonces imaginarse que la cifra fatídica iba a alcanzarse después del verano.

El aumento del desempleo en los diez países de la Comunidad Económica Europea (CEE) ha superado desde principios de este año todas las previsiones de las autoridades comunitarias.

Tan solo en los siete primeros meses de 1981, dos millones de personas en edad laboral se han incorporado a las filas de los parados forzosos.

Pero el crecimiento más espectacular ha sido el de este mes de julio. Los nuevos 400.000 desempleados han hecho subir el porcentaje de población activa en paro del 7,7 al 8,1.

Debido en gran parte a la terminación del año escolar, el aumento del paro es especialmente notorio entre los jóvenes de menos de 25 años.

El desempleo juvenil, que preocupa especialmente a los responsables comunitarios por sus consecuencias sociales y políticas, supone ya el 50 por ciento del total en Italia, Luxemburgo y Holanda y llega al 40 por ciento en Francia y Bélgica.

Este último país es el que ocupa el primer lugar de Europa entre todas las naciones azotadas por el desempleo, con un porcentaje del 12,2 de la población activa y casi 500.000 parados.

Hasta el momento, las autoridades comunitarias no han sido capaces de ponerse de acuerdo para poner en marcha un plan global de lucha contra el desempleo.

Considerado sin embargo como el problema más grave y urgente de la CEE, los especialistas comunitarios han elaborado un proyecto general que ha suscitado grandes esperanzas y controversias.

La R.F.A. necesita ahorrar

BONN (Dad) Las cifras básicas para el presupuesto estatal de la República Federal de Alemania correspondiente al 1982 han sido concretadas. En ellas considera la coalición gubernamental social liberal cambios, reducciones y mejora de ingresos. El presupuesto se incrementa en un 4'2 por ciento con relación al de 1981 con total de 240.800 millones de marcos. La contratación de créditos queda limitada a 26.400 millones de marcos, lo que representa una reducción de cerca de 8.000 millones de marcos con relación al ejercicio anterior.

Estas cifras quedaron concretadas después de largas negociaciones en el seno de la coalición, tendentes a mejorar la estructura del presupuesto federal, teniendo en cuenta la situación económica mundial. Los saldos negativos y el consumo fueron recortados, incrementándose las inversiones. El gobierno federal ahorra unos 13.000 millones de marcos y confia en ingresos adicionales de 1.400 millones de marcos procedentes del aumento en el impuesto sobre el tabaco a partir del primero de junio de 1982.

Las mejoras presupuestarias estructurales cifran actualmente 14.500 millones de marcos. El ministro federal de Finanzas, Hans Matthofer, quiere aprovechar las vacaciones parlamentarias para reducir en otros 4.000 millones de marcos las exigencias de fondos de los otros ministerios, antes de que el gobierno decida definitivamente y presente los proyectos de ley correspondientes.

Las decisiones de ahorro han de contribuir a reducir el déficit en la balanza de comercio exterior y servicios, a consolidar la paridad del marco y a proteger los mercados de capitales. Sin estos planes de ahorro, el endeudamiento del gobierno federal alcanzaría en 1982 unos 40.000 millones de marcos.

Ampliado el plazo para inversiones de las empresas de electrónica

MADRID.— El «Boletín Oficial del Estado» publicó ayer un decreto del Ministerio de Industria y Energía por el que se amplía hasta 1982 el plazo al sector de electrónica e infomrmática acogido a la legislación de sector industrial preferente para la realización de inversiones.

Por otra parte se amplía la ordenación del sector industrial dedicado a la fabricación de aparatos y equipos electrónicos y de sus componentes, a las actividades de reparación, asistencia técnica y mantenimiento de aparatos y equipos electrónicos e informáticos, así como a la instalación de los mismos.

Finalmente, las competencias atribuídas a la Dirección General de industrias siderometalúrgicas y navales, corresponden ahora a la Dirección General de electrónica e informática, de acuerdo con la última reorganización del Ministerio de Industria.

Expertos alemanes para el desarrollo del mundo

ESCHBORN (DAD). — La demanda de especialistas de la República Federal de Alemania para la cooperación en el desarrollo aumenta en los países del tercer mundo. A finales de junio de 1981 había 1.402 expertos por encargo de la Sociedad Alemana de Cooperación Técnica (GTZ) en países en desarrollo, lo que representa 300 más que hace tres años.

La GTZ intervino el año pasado en 444 proyectos de desarrollo realizados en 85 países del tercer mundo. En ellos trabajaron 1.300 expertos alemanes. La GTZ coopera además con empresas consultoras especializadas que, a su vez, destinaron 760 expertos a otros 273 proyectos similares. En todos estos proyectos trabajan también gran número de especialistas de los países correspondientes, que los continúan, cuando sus colegas alemanes abandonaron el país.

El gobierno de Bonn, puso el año pasado cerca de 900 millones de marcos a disposición de la GTZ. Las prestaciones en el marco de la cooperación técnica son gratuitas. El centro de la atención de la GTZ estuvo fijado también en 1980 en el fomento de proyectos en los países más pobres, especialmente los más afectados por el encarecimiento del petróleo. En primer lugar figuran agricultura, desarrollo del medio rural con servicios sanitarios, alimentación y desarrollo poblacional. Siguen la investigación y tecnología, capacitación y fomento de la economía artesanal, así como la creación y mejora de las infraestructuras.

500 PLAZAS DESDE 18 AÑOS 1.032.780 PTAS AÑO

CUERPO ADMINISTRATIVO INSS (antes I.N.P.)

Convocadas 500 plazas CUERPO ADMINISTRATIVO DE LA SEGURIDAD SOCIAL, antes INSTITUTO NACIONAL DE PREVISION (B.O.E. 11-8-81). Ambos sexos, desde 18 años (sin límite). Bachiller superior o similar. Destinos: Madrid, Capitales y poblaciones importantes. Retribuciones 1.032.780 pts. (Véase GUIA). Ejercicios escritos (NINGUNO ORAL). Programa 54 temas. No se pide mecanografía. Instancias hasta el 16-9-81. Pídanos por correo HOY MISMO la GUIA GENERAL DE INFORMACION con instancia. Diríjase a

CENTRO DE ESTUDIOS ADAMS, Sagasta 23, MADRID-4

M.C.D. 2022

El Hoyatolesman Alí Jamenei sustituye a Bahonar en el PRI

Siguen los atentados en Irán

TEHERAN.— El hayatolesbam Alí Jamenei ha sido nombrado nuevo jefe del Partido de la República Islámica (PRI) en el poder, cargo en el que sucede a Yavab Banhonar, muerto en el atentado del pasado domingo, que fue, a su vez, sucesor del ayatolah Mohamed Benhesthi, muerto en otro atentado el pasado 28 de junio.

El propio Alí Jamenei escapó vivo, aunque no ileso, de un atentado: el 27 de junio último. Cuando dirigía las oraciones en una mezquita de Teherán, estalló una bomba, que había sido conectada con un micrófono, y le causó graves heridas en el pulmón y en la tráquea, de las que no se ha recuperado aún.

Jamenei, de 41 años de edad, discípulo de Jomeini en la escuela de Qom, fue miembro del Consejo de la Revolución, órgano creado tras la revolución islámica de 1979 y disuelta al constituirse el primer parlamento en 1980, y es actualmente representante personal del ayatolah Jomeini en el Consejo Superior de la Defensa.

El nombramiento de Jamenei, estuvo acompañado de una nueva serie de atentados que, el lunes costó la vida al director de oraciones de una mezquita de Teherán y a un guardia revolucionario, y causó otros diez muertos e las ciudades de Shiraz, Babol y Rasht.

Radio Teherán volvió a dirigir ayer un llamamiento a los iraníes para que asistan a las manifestaciones que, por orden del ayatolah Jomeini, se celebraron ayer en honor de los dos estadistas asesinados.

Al mismo tiempo, el «Majlis» (Parlamento Iraní) interrumpió ayer por la mañana sus sesiones ordinarias para reunirse seguidamente a puerta cerrada, presumiblemente para estudiar el modo de cubrir las nuevas vacantes en la cúspide del Estado y del Gobierno causadas por la violencia política.

La emisora iraní reveló ayer también el nombre de una quinta víctima del atentado en el que perdieron la vida el presidente y el primer ministro iraníes, un empleado del Gobierno y una mujer de edad avanzada que casualmente pasaba por allí: el director de Asuntos Financieros de la oficina del primr ministro, Abdul Husein Daftarian, que quedó atrapado en el ascensor del edificio, murió asfixiado por el humo.

El presidente del «Majlis», el hoyatoleslam Hashemi Rafsnyani, que integra junto con el presidente del tribunal supremo, Musavi Ardabili, el provisional consejo presidencial, acusó ayer a las autoridades francesas de «dar protección» a los autores del atentado contra Rayai y Bahonar.

Por su parte, el ayatolah Jomeini advirtió ayer contra todo tipo de excesos en la persecución de los disidentes y recomendó a los tribunales iraníes la más estricta observancia de las leyes islámicas.

LA EMBAJADA IRANI EN EL VATICANO OCUPADA DURANTE UNA HORA

Aproximadamente una hora duró la ocupación de la embajada de Irán ante la Santa Sede por parte de un grupo de estudiantes de la izquierda islámica.

Todos ellos, residentes en Italia, dijeron pertenecer «a una organización interna del pueblo iraní, con sede en París y cuyo lider es Masud Rajavi».

Se trata de la misma organización que reivindicó el atentado en el que perdieron la vida el presidente y primer ministro del Irán.

CONDOLENCIA EN LA URSS Y CUBA

El jefe del Estado soviético, Leónidas Bresniev, y el presidente del consejo de ministros, Nikolai Tjonov, enviaron un telegrama de condolencia al ayatola Jomeini por la muerte del presidente y primer ministro del Irán, informó ayer «Tass».

De otro lado, el consejo de Estado cubano decretó tres días de duelo oficial por la muerte del presidente de la República Islámica de Irán, Mohamed Alí Rayaí.

Por tal motivo, la bandera nacional será colocada a media asta en los edificios públicos y establecimientos militares.

Han quedado suspendidos la Constitución y los partidos políticos

Golpe de Estado en Centroáfrica

PARIS. — El presidente de la República Centroafricana, David Dacko, vencedor en las elecciones presidenciales del pasado 19 de marzo, las primeras que se celebraron en el país tras la caída del emperador Bokassa, fue derrocado por el Ejército de su país.

El comandante en jefe del Ejército, general André Kolingba, informó por Radio Bangui de la toma del poder por parte de los militares y anunció que la constitución y los partidos políticos quedarán suspendidos.

Según la emisora, las Fuerzas Armadas tomaron posición ayer mañana en los sitios estratégicos de la capital y agruparon los edificios públicos, induciendo así al presidente Dacko a presentar su dimisión.

Es la segunda vez desde que la República Centroafricana alcanzó su independencia de Francia, en julio de 1960, que David Dacko es víctima de un golpe de estado: elegido presidente por vez primera en agosto de 1960 y reelegido en 1964, fue derrocado en 1966 por el coronel Jean-Bedel Bokassa, que en 1976 se proclamaría emperador del Imperio Centroafricano.

Bokassa fue derrocado, a su vez, con ayuda de los servicios secretos y del Ejército francés, el 20 de septiembre de 1979, siendo sustituido Por David Dacko, que reconVirtió al país en república. Desde entonces, Francia mantiene en el país africano unos 1.500 soldados.

Aunque François Mitterrand, tras ser elegido presidente de Francia, manifestara que su Gobierno no es partidario de una política intervencionista en Africa, no han sido retirados todavía los efectivos militares galos estacionados en la República Centroafricana. país en las elecciones del pasado 19 de marzo, comicios que se celebraron en medio de medidas de excepción y de las más duras críticas de todos los partidos de la oposición del Movimiento para la Liberación del Pueblo Centroafricano del ex-primer minsitro, Ange Patasse.

Entre el 14 de julio último, día en que una bomba colocada en un cine de Bangui mató a tres personas y dejó heridas a más de veinte, y el pasado 16 de agosto la República Centroafricana vivió bajo un estado de sitio y con sus fuerzas armadas en alerta permanente.

David Dacko declaró fuera de la ley a los tres principales partidos de la oposición. Su máximo rival, Ange Patasse, fue encarcelado. Otros dos lograron huir.

Arabia reduce su producción de crudo

BEIRUT.— Arabia Saudí cortó ayer en un diez por ciento su producción petrolera, como un gesto de buena voluntad hacia sus compañeros de la Organización de Países Exportadores de Petróleo (OPEP) y ante el temor de que los excedentes de oferta obliguen al país a bajar sus ya de por sí reducidos precios.

Fuentes del Ministerio de Petróleo saudí revelaron que la compañía «Aramco» disminuyó ayer mismo su producción diaria a 9.200.000 barriles, lo que supone una reducción de alrededor de un millón de barriles con respecto al nivel anterior de 10.250.000 barriles diarios.

En unas declaraciones a la agencia de noticias saudí, el ministro de Información, Mohamed Ibrahim Masud, explicó que en la reunión del gabinete celebrada el lunes en Riad, el ministro de petróleo, jeque Ahmed Zaki Yamani, informó al Gobierno de la reducción y la justificó con la necesidad de defender los 32 dólares como tarifa mínima de la OPEP.

Arabia Saudí, productor a la sazón de cerca del 50 por ciento de los crudos de la OPEP, siguió negándose a aumentar sus precios y a reducir su producción.

Ante el riesgo de que aumente el déficit presupuestario de EE.UU.

Reagan reducirá los gastos de defensa

WASHINGTON.—El respresidente norteamericano Ronald Reagan está dispuesto a reducir en 3P.000 millones de dólares anuales los gastos que acarrea la defensa estadounidense, debido a la posibilidad de que el déficit presupuestario sea mayor del previsto por su Administración, ha informado uno de sus principales asesores.

Reagan confía en que con estas reducciones el presupuesto de la nación para 1984 se equilibre, ha dicho el jefe de personal de la Casa Blanca, James Baker.

El funcionario también expresó públicamente, por primera vez desde la llegada al poder del Gobierno Republicano, que las crecientes alzas en las tasas de interés pueden elevar el déficit federal norteamericano en 1982, más allá de los 42.500 millones de dólares previstos por la Administración.

La primera indicación de que Reagan se vería obligado a reducir los gastos de la defensa norteamericana en los próximos años, a fin de alcanzar su meta de un balance en el presupuesto, fue hecha el domingo por el jefe del consejo de asesores económicos del presidente, Murray L. Weidenbaum.

«Ninguna parte del presupuesto deberá ser sacrosanta», dijo Weidenbaum en una entrevista televisada a nivel nacional.

Pero Weidenbaum también afirmó entonces que la Administración sostenía su convicción de que el déficit federal de los Estados Unidos no sobrepasaría los 42.500 millones de dólares estimados previamente por los expertos económicos de Reagan.

Según Baker, la oficina de gestión y presupuesto del Gobierno Federal todavía sostiene su predicción de que el déficit para 1982 alcanzará la cifra antes citada.

Sin embargo, Baker añadió que la oficina lanzará nuevas previsiones en el curso de las próximas cuatro o seis semanas.

«Cuando eso se lleve a cabo, tendrán que revisar los supuestos en los que se han basado y uno de esos supuestos son las tasas de interés», dijo Baker.

«La tasas de interés se han mantenido más altas desde que la oficina pronosticó originalmente el déficit para 1982. Por lo tanto, puesto que todos los demás factores económicos permanecen constantes, puede ser que deba incrementar su estimación de lo que el estimado deberá ser», dijo Baker pero sin precisar cifras.

Los expertos económicos aseguran que el déficit norteamericano para el próximo año se incrementará hasta en 20.000 millones de dólares más que los previstos por el Gobierno Reagan.

Baker también reconoció que el secretario de Defensa Caspar Weinberger, se opuso a reducir el presupuesto de 222.000 millones de dólares programado por el Pentágono para el próximo año fiscal 1982, que comienza en octubre.

Sin embargo, según «The Washington Post», Weinberger ha ordenado a las diversas ramas de las Fuerzas Armadas norteamericanas, revisar los programas que serían objeto de reducir si Reagan ordena los recortes en los gastos de la defensa de los Estados Unidos.

El periódico añade que el comité de recursos de la defensa se reunió el lunes para considerar esas posibilidades.

Según el Ministerio de Defensa sudafricano

Murieron varios soldados soviéticos en Angola

JOHANNESBURGO.— Varios militares soviéticos resultaron muertos y otro fue capturado por tropas sudafricanas en el transcurso de su intervención en el sur de Angola, hace ocho dias, según informó ayer el ministro de Defensa de Sudáfrica, Magnus Malan.

Con relación al oficial soviético hecho prisionero, el ministro de Defensa manifestó que había sido atrapado en la ciudad de Xangango, 100 kilómetros hacia el interior de Angola.

En un comunicado difundido ayer en el CAP, el general Malan afirmó que no sólo estaba probado que la Unión Soviética tenía relación con los «movimientos terroristas» en esta región africana, sino que se sabía que el personal militar de la URSS también estaba implicado.

Añadió el general que grandes cantidades de folletos y armamento soviéticos habían sido capturados en los cuarteles generales del Swapo, «lo que indica —manifestó— las aspiraciones que los soviéticos tienen en Africa del Sur».

Por otro lado, las Fuerzas Armadas de Angola derribaron en el sur de su país un avión «Mirage» sudafricano, informó ayer el Ministerio de Defensa angolano, según la agencia oficial Angop.

Con ese, son cinco los aviones sudafricanos derribados desde que las tropas de Africa del Sur penetraron en Angola. Según otras versiones, el número se eleva a siete.

Las fuerzas sudafricanas, afirmaba un despacho de Angop distribuido en Lisboa, ocupan prácticamente la provincia angolana de Cunene, que tiene 89.324 kilómetros cuadrados, una superficie similar a la de Portugal.

1.000 PLAZAS DESDE 18 AÑOS **892.346** PTAS. AÑO

CUERPO AUXILIAR (OFICINAS) INSS (ANTES I.N.P.)

Convocadas 1.000 plazas para el CUERPO AUXILIAR ADMINISTRATIVO (OFICINAS) DE LA SEGURIDAD SOCIAL, (antes INSTITUTO NACIONAL DE PREVISION) (B.O.E. 8-8-81). Ambos sexos, desde 18 años (sin límite). Título Graduado Escolar o similar. Destinos: Madrid, Capitales y poblaciones importantes. Retribuciones 892.346 ptas. (véase GUIA). Ejercicios sencillos ESCRITOS (NINGUNO ORAL): mecanografía, temas, problemas. !!EXCEPCIONAL OPORTUNIDAD!! Instancias hasta 14-9-81. Información gratuita: pídanos por correo HOY MISMO la GUIA GENERAL DE INFORMACION con instancia. Diríjase a

CENTRO DE ESTUDIOS ADAMS, Sagasta 23, MADRID-4

M.C.D. 2022

Deportes

Esta noche en el Luis Sitjar, encuentro de ida, Copa del Rey

Mallorca - Margaritense

● Presentación oficial de Peles

La cuenta marcha atrás del primer envite de la Copa del Rey, ya se ha puesto en marcha. Pocas son las horas que faltan (será a las 21'30), para que las tribunas del Luis Sitjar vayan poblándose de aficionados, la mayoría de ellos, ávidos de ver en acción por primera vez en la actual temporada al equipo en plan de competición, ya que hasta la fecha se tuvo que limitar a confrontaciones amistosas y en plan experimental.

A pesar de cuanto se ha rumoreado de que «habían surgido problemas» en cuanto a «papeléo federativo» que afectaba al jugador Peles, nos es grato comunicar que al atardecer del pasado lunes, (concretamente a las seis de la tarde), en el local federativo de Berengario de Tornamira, se entregl al Real Mallorca, la documentación totalmente cumplimentada, de la totalidad de jugadores del equipo, entre ellos como es natural iba incluida la del jugador yugoslavo Peles, que desde aquellos instantes, ya se podía considerar jugador con todas las de la Ley del Real Mallorca. Ahora todo queda pendiente de lo que decida el entrenador Antonio Oviedo en cuanto a su alineación.

Noticias de última hora, de fuente mallorquinista, apuntaban de que las sesiones efectuadas estos últimos días, los juggadores se encuentran en un momento óptimo para iniciar la temporada, y aunque Antonio Oviedo, no nos quiso soltar prenda a la hora de solicitarle la alineación, podemos anticipar que frente al Margaritense, quienes de salida irrumpirán en el rectángulo de juego, serán los siguientes: Tirapu o Reus, Gabari, Ruisánchez, Gallardo, Aparicio, Peles, Delgado, J. Bauzá (Planelles), Sáncayetano, Morey (Kustudic) y Orellana. Como se vé, de forma oficial se anuncia la alineación de Peles. Igualmente estarán a disposición del entrenador, para cualquier emergencia que pueda surgir Urtubi, Bonnin, Almenara y Riado.

En cuanto al Margaritense, cuya última actuación tuvo lugar el pasado domingo en S'Estañol, enfrentado al Atco. Baleares, cuyo resultado final significó abultada victoria local, tiene anunciado que en el Luis Sitjar presentará la totalidad de sus últimas incorporaciones, donde destacan las de Marimón y un conglomerado de jugadores canarios, que al decir de quienes los han visto en acción, reunen condiciones para hacerse notar en el equipo de tercera división. Hugo Villamide, al preguntarle por la posible alineación nos manifestó que poco diferirá de la siguiente: Domingo, Ribot, Pons, Cundo, Oliver, Ramis, Quico, Marimón, Moral, Maxi y Bobi.

En otro orden de cosas, podemos asegurar, de que para esta mañana tiene anunciada su llegada a Palma, el vice-presidente del Andorra, Sr. Juanjo, dispuesto a concretar con el gerente mallorquinista Antonio Caldentey, y el jugador Salvuri, el pase condicionado, ya que se trata de cesión, del mencionado jugador al equipo de Dauder, quien al parecer, no acaba de conjuntar el debido armazón para alternar en segunda división «B».

Gabriel Genovart

Se mantiene la huelga de futbolistas

Iriarte: «No se va a ceder»

● «Sólo puede haber concesiones en lo que afecte a quinielas y TVE»

MADRID.— (Efe).— «Ya fuimos flexibles el año pasado, y esta vez hay que parar todas las arbitrariedades que se están cometiendo, porque nosotros estamos perdiendo credibilidad con nuestros asociados», manifestó ayer mañana a un redactor de Efe el presidente de la Asociación de Futbolistas Españoles, Quino.

La asamblea general de la AFE reunida anteayer en Madridm tras votación acordó acudir a una huelga indefinida en el fútbol español, el día seis de septiembre.

La plataforma reivindicativa de la Asociación de Futbolistas (AFE) recoge cuatro puntos: el pago de la deudas por parte de los clubs; la abolición de la norma sub-20 o cualquier otra que fuera restrictiva para el desempleo de la profesión futbolística; el cumplimiento de los acuerdos firmados con la Federación respecto a la creación de un fondo salarial y la participación de los futbolistas en publicidad y derechos de televisión.

Quino negó a Efe que la huelga se vaya a desconvocar solamente si se cumple el primero y más urgente de los puntos.

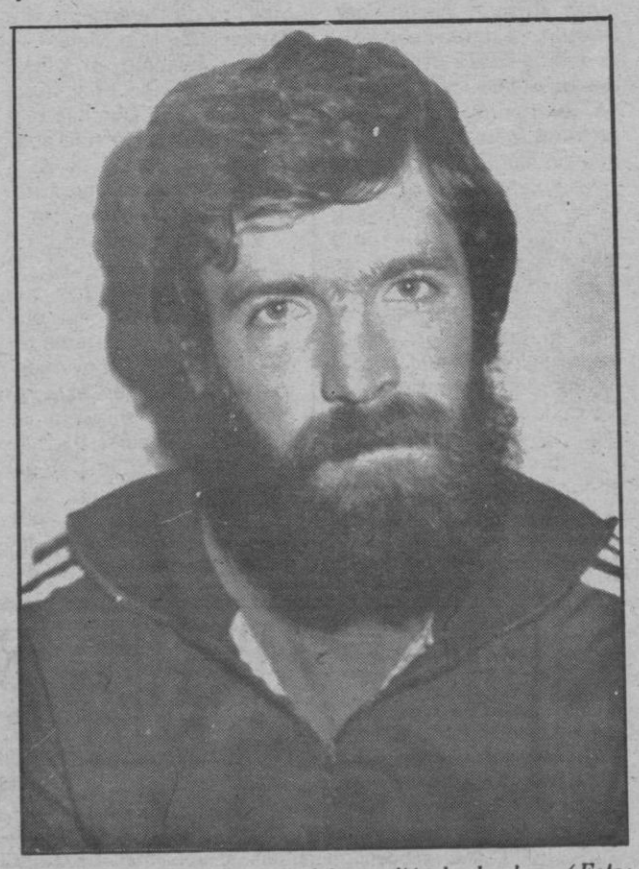

Iriarte, del Mallorca y del comité de huelga. (Foto: PASCUAL)

El comité de huelga está formado por Alfonso (Getafe), Iriarte (Mallorca), Movilla (Puerto Cruz), Fuertes César (Almería) y Román (Linares).

La AFE está en contacto con las federaciones regionales, el pago de deudas de los clubs con los jugadores, esta misma mañana la Federación Andaluza confirmó a la AFE que hay clubs como el San Fernando o el Almería entre otros y hasta siete u ocho, no han satisfecho aún sus deudas.

IRIARTE

Entre los componentes del comité de huelga se encuentra el jugador mallorquinista Iriarte. A su regreso de Madrid ha manifestado que en esta ocasión no se va a ceder dado que los profesionales tienen perfecto derecho a cobrar sus honorarios, los que figuran en los correspondientes contratos.

Igualmente que pueden, posiblemente, darse algunas concesiones pero sólom acaso, en lo que conciernen a quinielas y derechos de TVE.

Boxeo

En el «Cortijo Vista Verde»

Cabeza, Cristóbal y Pantaleón

● Alfredo Evangelista vuelve a Palma

Continúan las reuniones pugilísticas y a las celebradas el pasado sábado en Ibiza e Inca, otra prevista para el viernes inmediato con la novedad de que va a tener como escenario el «Cortijo Vista Verde», siendo promotor, Jesús González.

Tras dos combates entre aficionados, uno de ellos Jiménez-Aguilera, tres para profesionales cuyo orden será el siguiente.

A 4 asaltos, peso ligero, Leo Pantaleón, que fuera campeón «amateur» de Holanda y actualmente afiliado a la Balear, se enfrentará al madrileño Barcinas.

Seguidamente, en superwelter, la reaparición del mallorquín Cristóbal que peleará, a la distancia de 6 asaltos con Alfonso Fernández, que fuera campeón de España.

Y otra reaparición en Palma: Isidoro Cabeza, ídolo de la afición mallorquina que combatirá, también a 6 asaltos, con Garzón con quien hiciese nulo semanas atrás, es decir, una revancha.

Según el promotor González dado el éxito obtenido por aquel en Ibiza, mostrándose totalmente recuperado, en plenitud de facultades, es muy posible que a finales del actual septiembre pelee en Palma y como local el Palacio Municipal de Deportes.

DEL SOL

Baloncesto

J. Sastre y T. Villa, altas en el Patronato-Vacaciones

Nuestros equipos punteros empiezan a dar señales de vida, el menos de manera oficial y así es el caso del Patronato-Vacaciones que nos comunica el fichaje de Juan Sastre y Tony Villa, dos altas de auténtica categoría y que de esta manera queda resuelta la incógnita sobre el club de destino de ambos, ya que como se recordará también el San José Miret andaba tras la firma de los dos citados jugadores, pero por lo visto, ha podido más el Patronato-Vacaciones y los dos ya iniciaron los entrenamientos, junto con el resto de la plantilla, que comenzó las sesiones preparatorias la pasada semana, bajo la dirección de un triunvirato, y esto también es noticia, formado por Juan Trobat, Carlos Jorí y Lorenzo Vidal, que serán los encargados de dirigir el equipo en su nueva categoría.

DOS JUVENILES DEL JOVENT

El trabajo constante que desde hace tiempo viene realizando el Jovent, ha comenzado a tener sus frutos y el próximo jueves dos juveniles de este equipo, se incorporarán a la preselección femenina nacional española, que comenzará su preparación en Castelldefells.

Las jugadoras elegidas son María Piedad Valero y Ana Llompart y especialmente la primera, tiene grandes posibilidades de lograr un puesto en esta selección juvenil, dadas sus extraordinarias dotes que como es lógico mucho nos alegraría pudiera convertirse en realidad.

Al efecto, hoy miércoles, Antonio Pizá, acompañado por estas juveniles, se desplazará a Castelldefells, para estar junto a sus pupilas en la presentación de las preseleccionadas y poderlas animar en este acontecimiento que habrá de constituir para Piedad y Ana, el estar junto a las grandes del baloncesto español.

Justo premio para unas esforzadas juveniles y de rebote, para su entrenador.

GRACIAS, BRABENDER

Nos complace poder dar públicamente las gracias a Wayne Brabender, jugador del Real Madrid y de la selección española, por su detalle con nuestra isla, en el transcurso de una entrevista, que nuestro compañero Martín Tello, lo hace en «AS».

Le pregunta: ¿De qué lugar, de qué ambiente guardas mejor recuerdo?

Y el jugador responde: ¡Son tantos los sitios en que he estado! Sin embargo, creo que Mallorca es el lugar donde mejor me he sentido en todo el mundo.

Y eso que lo diga un personaje que ha viajado y jugado en casi todo el mundo, no deja de ser muy halagador para nuestra isla. Es por ello que repetimos: ¡Gracias, Wayne!

Antonio PUJOL

M.C.D. 2022

Una campeona indestronable

La gimnasta rumana, Nadia Comaneci

Cuando todos decían que «ya no es lo que era» la gran gimnasta rumana Nadia Comaneci nos ha demostrado que sigue siendo la número uno. El pasado 19 de julio era la encargada de encender la llama de la «Universiada-81», unos días más tarde se proclamaría campeona absoluta individual y campeona por equipos con su país. Aquellos que pensaban que esta jovencita que todavía no ha cumplido los 20 años estaba acabada pueden ir cambiando de opinión, tal momento no parece haber llegado.

LA NOVIA DE MONTREAL

Aunque a los 11 años era campeona de Rumania y a los 13 de Europa, Nadia saltó a la fama mundial a raíz de la Olimpiada de Montreal en 1976. Contaba a la sazón 15 años y asombró a propios y extraños al quedar campeona absoluta individual, consiguiendo además otras dos medallas de oro (en viga de equilibrio y barras asimétricas), una de bronce en ejercicios sobre el suelo y una de plata con el equipo rumano. Pero no fueron sólo esas cinco medallas las que la catapultaron a la fama: el hecho de que en siete ocasiones se le otorgara la puntuación 10 constituyó todo un record. Jamás había sucedido antes en ninguna Olimpiada. Era un acontecimiento inusitado que implicaba reconocer que sus actuaciones habían sido perfectas. Y en gimnasia para llegar a la perfección se necesita además de una gran preparación, tener unas cualidades innatas fuera de lo corriente, en una palabra se necesita ser genial.

No es de extrañar pues que esta niña gracil y esbelta consiguiera las simpatías de todo el mundo. En pocos días pasó de convertirse de una excelente gimnasta a un mito mundial, era un fenómeno deportivo como un Mark Spitz, un Eddy Merckx o un Bjorn Borg. Al finalizar sus actuaciones llovían felicitaciones por doquier. Al término de la Olimpiada se le otorgó el título simbólico de «Reina de los Juegos». También se la iba a conocer a partir de entonces como la «Novia de Montreal».

UNA PREPARACION EXTRAORDINARIA

Nacida el mes de noviembre de 1961 en la pequeña localidad de Onestì, al pie de los montes Cárpatos, Nadia ha vivido prácticamente para la gimnasia. Empezó a practicar en la escuela. A los seis años ya hacía sus pinitos y a los ocho se tomaba la cosa muy en serio. Ella recuerda mucho aquellos tiempos difíciles de sus comienzos: «Me entrenaba unas cuatro horas al día. Naturalmente, si había alguna competición cercana, tenía que dedicar más tiempo. Al principio me costaba mucho esfuerzo, ahora hago las cosas con más facilidad».

UNA PERSONA NORMAL

Nadia ha tratado siempre de parecer una más de sus compañeras, pues así es como le gusta que la consideren. Fuera de su ambiente deportivo es una persona como otra cualquiera: «Hago lo mismo que una chica de mi edad. Voy al cine, practicó el ciclismo, el esquí y la natación. Me gustan las artes, el teatro, la música ligera y sobre todo el cine en donde mi actor favorito es Alain Delon».

Pero a la Comaneci no sólo le gusta divertirse, también le gusta estudiar y aprender cosas nuevas: «Me fascinan la geografía y la literatura. Una de las cosas que más ilusión me hace es aprender idiomas. Llevo ya bastante tiempo estudiando francés e inglés.

Esta niña que con el paso del tiempo se ha transformado ya en toda una mujercita ha sido y continúa siendo uno de los objetivos predilectos de la prensa mundial. Ha tenido que soportar el acoso de multitud de periodistas, allí donde aparece hay una nube de fotógrafos en pos de ella. Sin embargo la fama nunca ha supuesto un serio inconveniente según sus propias palabras: «No estoy cansada de la fama. Es bonito, te hace sentirte importante, si bien a veces resulte pesado que te hagan tantas entrevistas y fotografías».

Muchas gimnastas después de la hazaña de Montreal hubiesen pensado en retirarse de la competición. Pero ella no parece haber tomado esa posibilidad en cuenta: «Bueno, he pasado momentos malos y he tenido algunos baches. El año siguiente a la Olimpiada estuve en baja forma. Engordé unos seis kilos, me sentía pesada, había perdido agilidad y no podía hacer los ejercicios con el ritmo adecuado. Esos momentos ya pasaron afortunadamente. No cabe duda que ahora no es como cuando era niña. Hay que tener más capacidad de sacrificio y saber aprovechar al máximo la experiencia adquirida. Por otra parte no creo que lo haya conseguido todo, pienso que nunca se llega al máximo, siempre se puede mejorar algo. No me conformo jamás con lo que he conseguido.»

NADA DE RETIRARSE

Aparte de las medallas conseguidas en los campeonatos Nadia tiene multitud de condecoraciones y premios, pero hay dos que guarda especialmente en su memoria: «Me hizo mucha ilusión la «Medalla de oro en el trabajo» que me regaló el presidente Ceaucescu. También guardo un recuerdo muy especial de cuando el secretario general de las Naciones Unidas me impuso la «Medalla de la Paz», me emocioné mucho en ambas ocasiones».

Sus grandes rivales han sido sin duda alguna la soviética Nelly Kim (que también resultó premiada con algún 10 en Montreal) y su compatriota Teodora Ungureanu: «Teodora además de ser mi mejor amiga ha sido siempre una verdadera maestra, me ha enseñado muchas cosas sobre gimnasia».

En la Olimpiada de Moscú no dio de sí todo lo que se esperaba de ella. Quizás fuese el hecho de que todos esperaban de Nadia lo mejor. Sin embargo ahora Nadia ha resurgido con enorme fuerza. Esto no es de extrañar, pues después de Moscú sus profesores se han ocupado de imponerle una férrea disciplina y una rígida preparación. La cuidada alimentación y las siete horas diarias de entrenamiento han dado sus frutos.

Después de sus recientes triunfos en la «Universiada 81» la Comaneci está llena de ilusiones: «Pienso participar en los próximos campeonatos de Europa y del Mundo. Mi meta es competir en los Juegos Olímpicos de los Angeles. Cuando acabe esta Olimpiada en 1984, tendré 24 años, tal vez entonces sea hora de retirarme.»

No dudamos que si prosigue sus entrenamientos con este ritmo la gran gimnasta rumana puede volver por sus antiguos fueros. Sus piruetas y evoluciones tienen una gracia sin par. Es una gimnasta genial, de las que sólo salen muy de vez en cuando. Le deseamos mucha suerte para alcanzar esos triunfos en los que piensa.

JESUS TORRENTE

Vuelta pedestre a Mallorca

Con la moral muy alta, hoy Artá - Porto Cristo

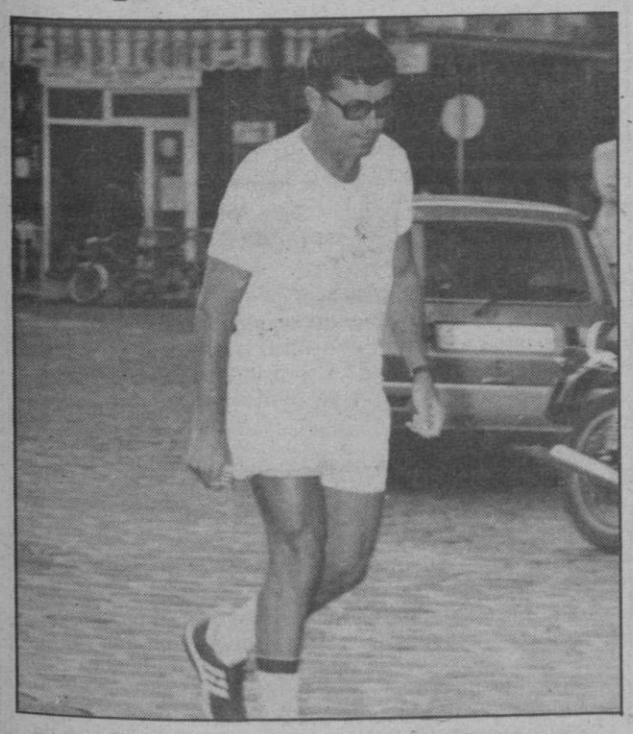

Durán, capitán de la Policía Nacional, uno de los «caminantes» (Foto Pascual)

Nuevo contacto telefónico con los seis componentes de esa expedición que el pasado sábado iniciase la vuelta a pie a Mallorca y que ayer ya se encontraban en Artá.

Como portavoz, el compañero en las tareas deportivas de «Baleares», Jorge Moisés.

—En ésta etapa Artá-Porto Cristo, lo peor que nos ha sucedido ha sido la cantidad de mosquitos que hemos encotrado. Hasta abejas han hecho dolientes picaduras a Theo Cabanes, médico del Real Mallorca y el popular «Willy». Ello ha ocurrido al cruzar la tan conocida zona digamos que pantanosa. Por lo demás, nos encontramos algo cansados y desde luego con ciertas ampollas en los pies.

—La moral está a tope y en éste aspecto hay que destacar a Rafael Durán, capitán de la Policía Nacional que da ejemplo en todo.

Teatro Romano Del Pueblo Español

Día 3 de Septiembre 9,30 noche.
Exhibición de la Mostra Internacional Folklórica.

Recoja sus invitaciones en cualquiera de las oficinas de "SA NOSTRA"

CAJA DE AHORROS DE BALEARES "SA NOSTRA"

M.C.D. 2022

El «Argentinos» cancela la transferencia de Maradona al «Boca Juniors»

El Club de Fútbol Argentinos Juniors ha anulado la transferencia de su jugador Diego Maradona, al Boca Juniors, ha manifestado el presidente Próspero Consolin al finalizar la reunión de la comisión directiva, que analizó el incumplimiento de pagos por parte del Boca.

Maradona fue cedido en préstamo hasta junio de 1982, al Boca Juniors, club que tenía opción para adquirir definitivamente su ficha.

La directiva del Boca Juniors no había prometido que había levantado los avales del Argentinos Juniors en la deuda que pasó al Boca contraída oportunamente con el Banco San Miguel, y éstos no fueron levantados por los dirigentes boquenses.

El tesorero del Argentinos Juniors, Julio Feldman, aclara que por el momento la operación de transferencia ha sido anulada y que únicamente una asamblea de socios y representantes de Argentinos Juniors puede determinar si aceptará o no una nueva proposición de Boca.

Pero por ahora Maradona volverá al Argentinos Juniors en julio de 1982.

Para evitar la anulación del contrato, existe la opción de presentar el depósito judicial por la transferencia antes de que venciera el plazo estipulado.

Sin embargo, ningún dirigente boquense se presentó con el millón de dólares en el tribunal.

¿El rugby a los Juegos Olímpicos?

Actualmente se juega rugby en más de 70 países, pero, en cambio, no existe una federación internacional única y, por lo tanto, tampoco se disputan campeonatos mundiales u otros importantes torneos.

Lo asombroso del último campeonato europeo fue el hecho de que no produjo asombro alguno el segundo lugar de los rugbistas franceses, que este año se llevaron la «Copa de las Cinco Naciones». Sorprende que desde comienzos de siglo, la «Copa de las 5 Naciones», considerado como el máximo galardón del rugby mundial, sea disputada con pasmosa constancia por el mismo grupo de rivales: Inglaterra, Irlanda, Francia, Gales y Escocia. Este carácter cerrado de la Copa de Internacional Rugby-Football Board mantiene durante ya decenios el mito de la superioridad de esos equipos y no permite cuestionar al máximo torneo de rugby. Pero, al propio tiempo, esta circunstancia obliga a esos equipos a cocerse en su propia salsa. La «plata» de los franceses en el último campeonato de Europa, «plata» conquistada en lucha muy reñida, subrayó la creciente maestría de las selecciones que no pertenecen al grupo de los elegidos.

Parece que sería el momento oportuno para que los dirigentes de la FIAR (Federación Internacional de Aficionados al Rugby) pensaran en desarrollar el rugby en los países que integran la federación, así como en contribuir a ampliar los contactos deportivos y el intercambio de experiencia. Pero, han dado un paso atrás, al disminuir de 6 a 5 el número de equipos de la Liga Superior. En el próximo campeonato europeo con las selecciones de Rumanía, Francia, la URSS e Italia jugarán los rugbistas de la RFA, en lugar de los equipos de Polonia y España que ocuparon los dos últimos puestos.

«Todavía es insuficiente la experiencia en partidos internacionales contra equipos de clase, ésta es la causa principal de que no hayamos subido más en la tabla de calificaciones —dijo Evgueni Antónov, entrenador de la selección de la URSS. Es una lástima que los rugbistas, por lo menos los que disputan la Copa de la FIAR, tengan un calendario internacional tan pobre. Incluso el campeonato europeo, que dura hasta medio año, hace perder atracción a un juego tan dinámico. Juegan rugby en todos los continentes, y no creo que el tope sean los torneos continentales y el punto máximo de la perfección deba seguir siendo «la Copa de las Cinco Naciones», aunque en modo alguno pretendo disminuir sus méritos. Sencillamente este torneo puede sustituir por su significación al campeonato mundial de un juego que es denominado el juego del siglo. El aislamiento de las diferentes federaciones impide organizar los campeonatos mundiales y, en resumidas cuentas, dificulta al desarrollo de rugby. Personalmente yo, al encargarme de la selección de la URSS, me planteé la tarea de hacer todo para ver al rugby en los Juegos Olímpicos». APN.

A. Butsenin

Boxeo

A Tanio II, se la «jugaron» en Inca

El combate estelar de la velada que el pasado sábado se celebró en la plaza de toros de la ciudad inquense, lo componían los púgiles Vicho y Tanio II, combate que había despertado lógica expectación.

Ocho eran los asaltos que tuvieron que disputar, pues bien, tras presenciar el público la superioridad manifiesta del buenazo de Joaquín, popularmente conocido por Tanio, quedó sumamente contrariado y no tuvo reparos en manifestarlo, ante la decisión que se le ocurrió al juez único de dar como vencedor a Vicho, protestas que poco faltó para que degenerara en escándalo, y menos mal que cundió la sensatez, ya que poco faltó para que la cosa terminara de forma deplorable con respecto al juez del combate. Y si no, que se lo pregunten a masiva representación palmesana presente en el coliseo, tales como Pep Benítez, co-director del Pub Sirroco de Cala Mayor, José Luis, Tony Pérez y el forofo empedernido Manolo. Afortunadamente al final, pudieron controlar su sistema nervioso que momentos hubo a amenazar lo irremediable.

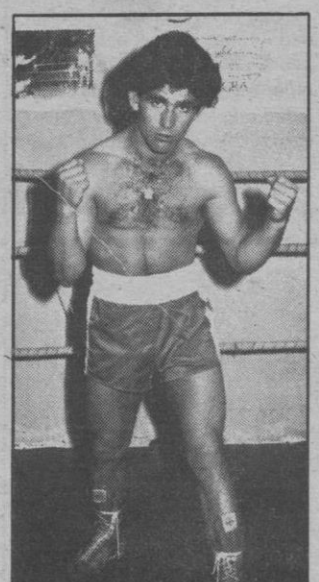

G.G.

SQUASH CLUB MALLORCA

El primer Club de Squash de Mallorca con 4 pistas cubiertas que se ajustan a las normas internacionales de la Squash Racket Association

Ramón Servera Moyá. 43
(El Terreno)
Para reservas: tel. 454141
Palma de Mallorca

Fútbol amistoso

Arenal, 4 - Sant Jordi, 0

Dominio casi absoluto del equipo arenalense frente a un Sant Jordi que puso voluntad y empeño en sacar un mejor resultado. El triunfo por 4-0 del Arenal merecido y que hace abrigar esperanzas de buenos resultados en el inminente campeonato que empieza el domingo, en Regional Preferente.

El Arenal alineó a: Polo, Ogazón, Ordóñez, Ondoño, Morillas, Rodríguez, Isidro, Sánchez, Cerón, García y Martínez. Se efectuaron varios cambios en ambos equipos.

El primer gol lo marcó Fortu mientras que Cerón conseguía el segundo.

A los cinco minutos de la segunda mitad Martínez marcaba el tercero para finalizar la cuenta definitiva Mir.

Un artístico trofeo donado por el andorrano señor Villanova fue entregado al capitán del Arenal.

El venidero domingo, en el primer partido oficial, el conjunto del «Campo Roses» acude a Lluchmayor a dirimir los dos puntos con el España.

SBERT

Fútbol balear

Rumores y fichajes

REESTRUCTURACION TOTAL EN EL ANDRAITX

Nos referimos a nivel de dirección. Tras la tumultuosa asamblea celebrada hace ya bastantes fechas, hubo distinto cambio de pareceres entre un montón de asociados con respecto a labor que hasta la fecha venía realizando Miguel Colomar al frente de la directiva. Al ver el siempre enigmático «mascle roig» que no contaba con la unanimidad de los asociados, en un gesto del todo inesperado presentó su dimisión con carácter irrevocable, pasando desde aquel instante a responsabilizarse de la nave del club, el vicepresidente Guiem Bonet, director propietario de un afamado local del vecino Port. De inmediato se pasó a reestructurar todo lo que había quedado provisional, y según noticias fresquísimas y que merecen entero crédito, para la mañana de hoy, el dimisionario y el que va a coger el relevo, se personarán en los locales federativos con el fin de recoger las «bendiciones federativas». A todo esto, algún que otro díscolo que se negaba a renovar hace unas fechas, no ha dudado un instante en volverse a ofrecer otra vez, y a buen seguro que el próximo domingo en Ses Salines, volverá a lucir la elástica andritxolana.

ENCUENTROS ADELANTADOS

El «coco» mallorquinista ya empieza a hacer estragos, por lo menos a equipos cercanos a la capital. De esta guisa, el Calviá-Santanyí, se ha adelantado a las diez cuarenta y cinco de la matinal dominical mientras que el Sóller-Felanitx, tendrá la hora de su comienzo a las once horas. El resto... ni hablar del peluquín, todos actuarán de forma simultánea a como lo hará el inquilino del Luis Sitjar.

DESORIENTACION EN EL COLEGIO DE ENTRENADORES

A punto de levantarse el telón de la temporada futbolística, existe total desorientación en el colegio mencionado, motivado por la poca colaboración que reciben los clubs que tienen problemas con sus respectivos preparadores. De buena fuente nos hemos enterado, de que existe una denuncia en dicho local, que afecta al entrenador actual del Constancia, Juan Company, quien reclama a la mayor brevedad la «deuda» que con él tiene pendiente el Margaritense, lo que ha traído como consecuencia el que no se pueda dar luz verde, a la de Hugo Villamide, actual responsabilizado del equipo de S'Estanyol. Luego... existen bastantes equipos preferentistas, que han acudido a la argucia de presentar «carnets prestados» mientras que el que a ellos les da la gana, ejercen tal cometido, cosa que el citado Colegio, está dispuesto a cortar por lo sano.

PRESENTACION OFICIAL DEL COLLERENSE

Paco Nula, delantero centro del Collerense. (Foto: PASCUAL)

Mañana jueves a partir de las ocho y media de la tarde, en las instalaciones deportivas del Coll, se efectuará la presentación con carácter oficial de la plantilla que a partir de ahora va a defender los colores del equipo. Tal evento se ha retrasado motivado por la condición de filial, ya que hasta última hora de ayer, la directiva—delegada, no recibió el visto bueno de los jugadores que el Mallorca, le va a prestar, por cierto muchos de ellos de bastante cotización, que el próximo domingo en Porreras, tendrán ocasión de demostrar la positividad que atesoran.

LIGA NACIONAL JUVENIL

El único encuentro oficial que la primera jornada señalaba un campo mallorquín, (concretamente el del CIDE) ha quedado aplazado por mor de que el rival Damm, tiene concertado un torneo en que tiene que participar. Puestas de acuerdo ambas directivas, el partido ha quedado aplazado para ulterior ocasión, mientras que el Mallorca deberá visitar al Trajana, La Salle al Barcelona y el Olímpic al Figueras. Tres obstáculos que vemos muy difícil puedan superar.

Gabriel Genovart

M.C.D. 2022

«Trofeo Instalaciones Vega»

Próximo sábado en San Cayetano

Efectuadas las distintas eliminatorias entre el «cuarteto» que participa en este interesante Torneo, para el próximo sábado está anunciado en el rectángulo del San Cayetano, doble confrontación, ya que a partir de las seis de la tarde, se enfrentarán para el tercer y cuarto puesto Olimpic B. y Genovés, correspondiendo a partir de las siete y media, realizarlo a los dos grandes finalistas. San Cayetano y Atlético S. Cayetano, encuentro que dada la rivalidad existente entre la totalidad de componentes, augura ochenta minutos de porfía sin igual.

Una vez finalizada la gran final, se procederá al reparto de los artísticos Trofeos que para tal fin, ha cedido gentilmente el director propietario de Intalaciones Vega.

G.G.

Lo aclara Pepe Buades

No ha pensado organizar competición de tenis

Telefónicamente, Pepe Buades, conocido por su vinculación en el montaje del «Ciudad de Palma» de fútbol y su mallorquinismo, nos llamó ayer para aclarar una noticia aparecida en el colega de la mañana D. M. el pasado jueves.

En ella se decía que por unos 200.000 dólares podía organizar un importantísimo certamen tenístico en el que podrían estar figuras de tanta fama mundial como McEnroe, Bjorn Borg y otros similares.

El amigo Buades Costa nos aclaró que la noticia podía haber salido de una conversación mantenida con el director del Palacio Municipal de Deportes, Juan Ordinas, en el que éste le insinuó lo pensase con respuesta inmediata de que ya tenía trabajo y mucho con el Palma de Fútbol para pensar en otras cosas.

Nos limitamos a publicar lo expuesto por José Buades.

Se inicia la temporada quinielística

En la anterior, Baleares jugó más de 1.182 millones

● Y recibió en premios, 631.000.000

Aunque la Asociación de Fútbolistas Españoles —AFE— mantnenga la anunciada huelga para el domingo próximo, salvo que lo clubs cumplan sus compromisos económicos con los jugadores, el Patronato de Apuestas Mutuas Deportivo Benéficas iniciará su temporada oficial.

Como ya es conocido, si no se celebrasen partidos incluidos en quiniela o bien aunque haya normalidad, de los que figuran en el boleto se anulasen algunos a pesar de los reservas, como siempre han de darse 14 resultados, entrará en funcionamiento el «bombo» en el que estarán bolas con 1, X ó 2 según los resultados que se hubiesen dado la temporada anterior entre los equipos cuyos partidos han sido anulados. Esperemos que no se den tales circunstancias y la temporada transcurra con normalidad.

Como viene siendo habitual, al inicio de la temporada, hemos estado unos minutos de charla con José de Hevia, delegado provincial del Patronato en Baleares para que nos informase sobre la temporada quinielística 80/81. Y éstas son las cifras que nos facilitó en la tarde de ayer.

—Durante la mencionada temporada, en Baleares se jugaron concretamente 1.182.210.156 pesetas, lo que ha supuesto un beneficio para el Real Comité del Mundial 82 de 59.110.507 pts.

—En el capítulo de premios, los apostantes de las islas percibieron 631.237.492 pts.

—En valor absoluto, Baleares ha ocupado el 7º puesto de toda España. En primer lugar. Madrid con más de 7.000 millones y a continuación, Barcelona, Valencia, Sevilla, Bilbao y Las Palmas. En última posición Soria con sólo 76 millones.

—Volviendo a los premios que recayeron en apostantes cuyos boletos fueron depositados aquí, el mayor fue en la jornada 12 en que correspondió uno por un importe de 14.225.200 pts. Le siguieron en importancia, en la jornada 16, otro de 8.938.000 y en la 19, dos de 6.800.000 pts.

—Por lo que respecta a normas, según nos informó el Sr. De Hevia, todo igual, salvo lo ya apuntado. La recogida de boletos será los viernes hasta las 20 horas en bares, estancos, etc y se cerraré a las 21 en los establecimientos auxiliares.

Y ahora, estimados lectores, mucha suerte a todos y que también nos acompañe a nosotros.

Lorenzo DEL SOL

CLUB DE HIELO

COMUNICA

A todas las personas que tengan hecha la reserva de acciones al precio de:

300.000 Ptas.

pasen a formalizar dicha petición a la mayor brevedad, ya que en breves días se cerrará la promoción de ventas de acciones a este precio.

Oficina de Venta:

Bonaire, 9-bajos-(sólo mañanas)

Club de Hielo - (Palma Nova)

Ha batido el record nacional de la milla y 4.º mejor del mundo

José Luis González, nuestro mejor atleta en activo

Pocas son las alegrías que ha dado últimamente el atletismo español, pero en los últimos días el nombre de José Luis González ha saltado al primer plano del atletismo mundial. Primero por haberse consagrado como uno de los veinte mejores corredores de todos los tiempos en los 1.500 metros y, principalmente, por haber conseguido en Oslo, en el transcurso de la Bislett Games, el cuarto mejor tiempo del mundo en la milla. José Luis González, un toledano que acaba de cumplir los veinticuatro años, está en una línea de superación muy clara. Está casado y tiene una niña de dos años y medio. Compagina trabajo y atletismo.

DELINEANTE

—Soy delineante y trabajo en una fábrica de cemento. Mi caso no es el mismo que el de la mayoría de mis compañeros porque no me ponen impedimentos, ni para entrenar ni para asistir a las pruebas.

—Dice las cosas muy claras.

—En el Consejo Superior de Deportes, no saben lo que es el atletismo, no lo valoran como deporte. Es de utilidad pública porque de él, pueden salir gente para otros deportes.

—¿Cómo se explican los resultados que ahora se están consiguiendo?

—Muy fácil. La generación del 57 y del 58 es buena, pero está brillando a nivel personal. Es difícil encontrar individualidades como Corgos, que es un verdadero fenómeno.

—Si tuvieses que elegir entre trabajo y atletismo, ¿qué dejarías?

—Necesito una seguridad de cara al futuro y si un día tengo que elegir, dejaría el atletismo.

—¿Cuál es tu meta?

—Claramente, Los Angeles. Para entonces quiero correr los cinco mil metros. Me tengo que acoplar a esta prueba, pero cuando lo logre, será difícil que alguien me gane.

—¿Cuánto tiempo entrenas?

—Tres horas diarias. No descanso ningún día. Es muy poco tiempo, pero es que no puedo hacer nada más.

MEJOR Y PEOR RECUERDO

—¿Cuál es tu mejor recuerdo?

—El segundo puesto que conseguí en el Croos de las Naciones en Rabat, con diecisiete años en categoría junior.

—¿Tu peor recuerdo?. ¿Quizá, la Olimpiada de Moscú?

—Es muy complejo todo lo referente a la Olimpiada. Yo iba bien preparado, pero me impresionó todo. No me gustó nada la organización.

—¿Fallastes?

—Sí, pero no fue físicamente, sino mentalmetne. Me sentí molesto desde el primer día. El ambiente se hizo insoportable, e incluso se dieron roces entre nosotros. Todos estábamos con claustrofobia.

—José Luis González vive en un pueblo toledano, concretamente en Yucler. ¿Qué piensan de tí tus paisanos?

—Soy una institución para ellos. Se alegran más que yo de mis triunfos.

—¿Lo peor del atletismo?

—No vivo socialmente. Tu juventud no la vives y no puedes salir por la noche, ni siquiera un sábado o domingo.

—¿A quién dedicas tus triunfos?

—A Martín Velasco, mi entrenador. Con madurez no es muy necesario el entrenador, pues te puedes bastar, pero yo estoy muy contento con Martín.

—¿No te molesta vivir alejado de la ciudad?

—Vivo en Yucler y si estoy allí es por el trabajo, además de que me viene bien por el atletismo. De todas formas voy muy a menudo a Madrid. No soy antisociable, pero sé que si viviese en una ciudad grande no me dejarían en paz nadie.

Jorge Guzmán

TECNICO DE EMPRESAS Y ACTIVIDADES TURISTICAS

Título equivalente a diplomado universitario

Real Decreto 865|1980 de 14 abril (B.O.E. 9-5-80)

* IMPRESCINDIBLE PARA OCUPAR PUESTOS DIRECTIVOS EN LAS EMPRESAS TURISTICAS

— Carrera de tres años.
— Nuevo plan de estudios (B.O.E. 15/11/80).
— Acceso con B.U.P., C.O.U. o equivalente

Informes y matrícula:

ESCUELA DE TURISMO DE BALEARES

Estudio General Luliano
C/. San Roque, 4 - Tel. 221473

LA TASCA del CLUB DE HIELO

exclusivamente cocina mallorquina
Menú HOY:

● ENSIAM DE PEIX FRED
● CALABASSÓ FARCIT
● MELÒ, PA I VI

RESERVAS 68 17 85

Precio 375 Ptas.

Y diariamente las exquisitas sugerencias del Chef, y carta de escogidos platos mallorquines.

M.C.D. 2022

Manacor, día a día

Hípicas

Se suprimen las carreras de los miércoles

(De nuestra corresponsalía en Manacor) La información que publicábamos el pasado sábado sobre las Carreras de Caballos es la última que nos envía por ahora nuestro joven colaborador Juan Llull Gomila, quien ha salido ya para Pontevedra al objeto de cumplir cons sus deberes militares al servicio de la Patria.

A partir de hoy, toma el relevo de esta sección, Antonio Quetglas, quien conoce asimismo perfectamente el mundillo deportivo de las carreras de caballos. Bienvenido a esta página.

RESULTADOS DEL PASADO SABADO

PRIMERA CARRERA: 1. Carino Frisco, 1-34-6, 2. Campeador 1-38-, 3. Azor II, 1-35-. Ganador: 65. Quiniela 115.

SEGUNDA CARRERA: 1. Baula, 1-30-5, 2. Unisol 1-30-7, 3. Pompeya 1-31-3,. Ganador: 100. Quiniela: 690.

TERCERA CARRERA: (Potros) 1. Denia 1-41-6, 2. Dior II, 1-43-5, 3. Dinamique R, 1-48-3,. Ganador: 105. Quiniela: 770.

CUARTA CARRERA: 1. Visir 1-32-4, 2. Atocha M, 1-31-7, 3. Vadera 1-31-1. Ganador: 135. Quiniela: 1.200.

QUINTA CARRERA: 1. Sambo Trolle 1-29-, 2. Infante Patout, 1-31-3, 3. Alastor P, 1-30-9. Ganador: 95. Quiniela: 165.

SEXTA CARRERA: 1. Bellina JB. 1-32-9, 2. Zapada 1-33-8, 3. Zafira Dior 1-33-9. Ganador: 100. Quiniela: 1.435.

SEPTIMA CARRERA: (Torneo Puntuación - 1. Prueba). 1. Hissouney 1-21-2, 2. Haut Brion 1-21-3, 3. Gamín d'Isigny 1-21-9. Ganador: el nº 6 a 30, el nº 3 a 40. Quiniela: 215.

OCTAVA CARRERA: (Trío Verde) 1. Iquelón 1-23-6, 2. Bang du Padoueng, 1-25-2, 3. Hote de Rampan 1-24-7. Ganador: el nº 4 a 60, el nº 8 a 35. Quiniela: 345. Trío: 3.087.

NOVENA CARRERA: (Trío Blanco) Carrera de Nacionales. 1. Zagala, 1-28-3, 2. Teide 1-28-5, 3. Truman 1-28-6. Ganador: 110. Quiniela: 235. Trío: 1.018.

No hay carreras anunciadas para el próximo miércoles. La próxima reunión nocturna es el sabado día 5 de septiembre, en la cual está programada una Carrera Especial para Damas, también se disputará la 2ª prueba de este interesantísimo TORNEO PUNTUACION.

A.Q.T.

Foto: Alfonso.

El Centro de Estudios

C.E.T.A.

C/. Antillón, 11 Tls. 460031 461609

(Autorizado Ministerio Educación OM 17-11-77)

Le brinda la más variada gama de Enseñanzas Técnicas, entre las que destacan:

*** SECRETARIADO

= Título oficial del Ministerio

= Programa que abarca toda la tecnología Administrativa.

*** OPOSICIONES PROFESORES E.G.B.

= 8 años de experiencia en esta preparación.

= Grupos reducidos

● Dos millares de m^2 al servicio de la enseñanza.

● Biblioteca uso exclusivo Alumnos.

● 35 profesores garantizan su aprendizaje.

UCD y MA, a la greña sobre licencias de obras

Recientemente se han vuelto a agudizar las tensiones entre estos dos grupos políticos en el seno del Ayuntamiento manacorense, buena prueba de ello es lo que ocurrió en la última sesión de la Permanente al ser retiradas, después de amplia deliberación tres licencias de obras referidas a Porto Cristo, para que sean informadas por el asesor urbanista municipal.

Rafael Muntaner (MA) hizo constar su más enérgica protesta porque la Comisión Permanente está frenando y desprestigiando a una Comisión Municipal (la de Obras que preside Rafael Sureda - MA) que está trabajando para el Ayuntamiento y para todos los ciudadanos de Manacor y, según su criterio, no existe base ni fundamento para la retirada de las precitadas solicitudes de licencias de obras.

Joan Riera (UCD) interesó a continuación constara en acta que votaba en contra de la aprobación de las tres solicitudes de licencias de obras, por ser el informe jurídico desfavorable.

El Sr. Muntaner manifestó luego que no compartía la opinión del Sr. Riera porque las verdades a medias son la mayor mentira que existe, ya que el informe (favorable por supuesto a la concesión de licencias de obras) de la Comisión de Obras estaba hecho en base al criterio de las últimas normas recibidas del Consell y del art. 40 del Reglamento de Gestión Urbanística y, por ello, adaptado totalmente a la ley actual y vigente.

Riera y Gomila (UCD) expusieron que todo lo dicho por Muntaner estaba por demostrar y Muntaner siguió replicando, al decir que lo que estaba escrito y existe, estaba plenamente demostrado y no se tiene que demostrar nada más.

El alcalde Jaume Llull (CDI) hizo constar que la Comisión d' Obras le merecía toda confianza, que simplemente se tomaba la decisión de retirar las polémicas solicitudes de licencias de obras para ampliar criterios, añadiendo que, se ha dado el caso de que para imponer una sanción, cuya resolución es de la exclusiva competencia de la alcaldía, lo ha consultado previamente con la susodicha Comisión Municipal.

Todavía el Sr. Muntaner quiso añadir que la confianza se muestra con hechos y no con palabras.

Creemos que el desarrollo de esta discusión es suficientemente indicativo para el lector, de como se cuecen las relaciones UCD - MA en estos momentos.

Aclarando que es gerundio

El diablito de la letra impresa, se nos metió ayer de lleno en la crónica de fútbol relativa al partido Manacor-Badía de Llevant, disputado el domingo en «Na Capellera» y en el que se produjo victoria local por 1-0.

Así que aclaramos en honor a la verdad, en el párrafo segundo «que el Badía jugaba contra un equipo que tenía un hombre menos desde el m. 11 del segundo tiempo, por expulsión de Vidal, decretada por el árbitro Sr. Domenéch, al enseñarle la segunda tarjeta amarilla».

Y luego al final del tercer párrafo, al relacionar jugadores destacados por el Manacor; debía decir: Xisco Riera, Salas y Llull por esta orden.

Valga la rectificación.

Sepa usted

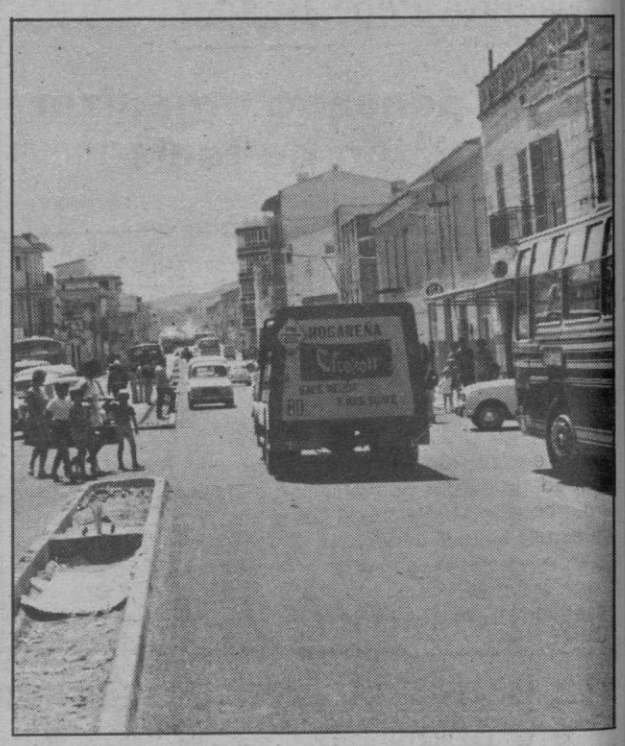

Que en la última reunión de la comisión municipal permanente, el Sr. Riera Riera (UCD) rogó al Sr. alcalde que le concrete por escrito el cometido y alcance de la Delegación que ostenta el propio Sr. Riera. La pregunta es sibilina por supuesto.

En la misma sesión, el señor Sansó (OIM) se interesó por la señalización del tramo de carretera Palma - Cala Ratjada que discurre por el casco urbano de Manacor, y a este respecto pidió que se comunique a la Jefatura Provincial de Carreteras los numerosos accidentes que se han producido en aquel. Asimismo solicitó en el turno de ruegos y preguntas, que la señal complementaria de dirección a Porto Cristo situada en la confluencia de las Avdas. Salvador Juan y 4 de septiembre, sea colocada adecuadamente en orden a evitar confusión.

El Sr. Muntaner (MA) insitió en exponer la necesidad de que se realice la señalización horizontal en la entrada de Porto Cristo por la carrtera C-402, así como también la ampliación de la misma en el lugar conocido por el «Torrente de Na Llebrona».

En la misma sesión fueron aprobadas hasta ocho propuestas de gastos para reparar vehículos del Parque de Bomberos, si bien las cantidades aprobadas pueden considerarse como de módicas.

Hoy, miércoles 2

CINES

Cine Goya: «TIBURON» y «YO GRAN CAZADOR». Sala Imperial: «BUITRES SOBRE LA CIUDAD» y «LOS JOVENES Y SUS LOCOS CACHORROS».

URGENCIAS

Policía Municipal: 550063. Guardia Civil: 550122. Policía Nacional: 550044. Guardia Civil Tráfico: 551996. Parque Bomberos: 550080. Clínica Municipal: 550050. Ambulatorio Seguridad Social: 552393. Ambulancias: 550063.

SERVICIOS DE TURNO

Farmacias: SERVERA. (Pl. Çalvo Sotelo)

M.C.D. 2022

Inca, día a día

Hoy en Sa Pobla, Constancia-Murense

El Constancia juega esta noche su primer partido de Copa del Rey con el Murense. Debido a la sanción que recibió el club a raiz de lo ocurrido en el choque Constancia-Lorca, el encuentro se celebrará en la Puebla. Así pues, el equipo constante inicia su andadura copera con la desventaja que supone jugar el partido «de casa» en un campo que, a nuestro modo de ver y si los aficionados inquenses no responden como cabría esperar, más que neutral va a resultar claramente adverso. Decimos esto no sólo por la poca distancia que separa a Muro de la Puebla, sino porque indudablemente habrá aficionados de distintas procedencias y todos conocemos la rivalidad que existe desde siempre entre los equipos comarcales.

Confiamos, a pesar de todo lo dicho, que en caso de que los seguidores inquenses sean minoría en las gradas, el Constancia sepa superar ese obstáculo psicológico (recordemos que el juego se desarrolla en un simple rectángulo) y juegue un partido cuyo resultado en el marcador le permita disputar el encuentro de vuelta, en Muro, con un poco más de tranquilidad.

El partido está anunciado para las 9 de la noche. Como ya anunciábamos en nuestra edición de ayer los socios del Constancia deberán pasar por la taquilla, medida adoptada por los directivos y debida a la multa que tiene que pagar el club por lo acontecido el día del Lorca y por el hecho de que el partido no se juegue en Inca.

La formación que presentaré el Constancia será dada a conocer en los vestuarios. Sin embargo, nos inclinamos por la que formó en la segunda parte del encuentro disputado el pasado sábado frente al Quely. Refrescamos la memoria de los aficionados repitiéndola: Gost, Corró II, Sánchez, Figuerola, Jaume, Carlos, Corró I, Ferrer, Gual, Más y Oliva.

El club Quely y las misses

Tenemos abundantes razones para sospechar que las «guapas oficiales» lo pasaron en grande en nuestra ciudad. La tarde del sábado, como decíamos en nuestra edición de ayer, fueron espectadoras de excepción en el encuentro de presentación del Club Quely, que se enfrentó al Constancia y cuyo resultado fue de 1-5 a favor de este último.

Pero, por la noche, en el típico celler «Ca'n Ripoll» y en comedor aparte, se reunieron los deportistas y técnicos, así como los representantes de los medios informativos acreditados en nuestra ciudad, para ser también protagonistas en la cena homenaje que la empresa ofreció a Pilar Ramos y a Pilar Román, «Miss Baleares» y «Miss Mallorca», respectivamente.

«Miss Baleares» y «Miss Mallorca» escuchan con atención el parlamento de Juan M. Torrandell. (Reportajes Payeras. Inca)

Anfitrión del acto fue el director general de Quely don Juan A. Torrandell, que tuvo oportunidad de demostrar sus reconocidas dotes de «public relation» no sólo con las invitadas, sino con el resto de los comensales.

En un ambiente de franca camaradería y optimismo, fue transcurriendo la velada. Al final hubo parlamentos por parte del señor Torrandell, que anunció que «las guapas» habían aceptado los cargos de «presidenta de honor» y «madrina del Club Quely, respectivamente, patentizando, en nombre de todos, los fundados deseos y elevadas esperanzas de que en Tenerife se reconozcan los méritos que avalan a nuestras representantes para acudir al concurso de elección de «Miss España». A Pilar Ramos y a Pilar Román les fueron entregados unos obsequios de oro, grabados, como recuerdo de su visita y de su nombramiento.

Viajes Alcudia S.A.
GAT 590

EXPRESAMENTE PARA UD.
16 septiembre al 20
LOURDES - ANDORRA
PTAS. 17.575
Plazas limitadas

MUY ESPECIAL
PARA SIBARITAS
01 octubre al 10
BANGKOK
HONG - KONG
MACAU
PTAS. 152.175
En ambas excursiones acompañamiento de personal V. Alcudia.
VIAJES ALCUDIA, S.A.
Pza. Dr. Alexander Fleming, 3
Tels. 201811-201900-201850
PALMA
Vicealmirante Moreno, 8
Pto. Alcudia
Tels. 545119-546886

Arenal, día a día

Ciento ochenta barcos en el «Día de la Vela»

Finalizaron sábado y domingo, todas las pruebas programadas para la magna reunión velística que a nivel Balear se celebra en Mallorca, bajo la organización del Club Náutico Arenal de Lluchmayor.

Ni una sola de las pruebas tuvo que ser aplazada, suspendida y menos anulada, el tiempo, espléndido los dos días de regata, ayudó sobremanera a dar brillantez a todas las pruebas, y aun cuando hubo los consabidos roles y rachas, todo colaboró a hacer aun más competida, y reñida, esta importante regata.

Como reza al principio de esta crónica, ciento ochenta fue el balance total de participantes, los cuales se repartieron de la siguiente forma:

27 tablas deslizadoras a vela. 7 clase «Finn». 15 «Snipes». 26 clase «420». 6 botes de quilla corrida, (tipo vela latina). 57 clase «Optimist». 9 clases «Laser». 37 clase crucero. (entra la I y mini).

Como se ve, ocho fueron las clases participantes, lo que constituye todo un récord desde que se creó el «Día de la vela», y de eso hace casi veinte años, que aquellos pioneros del Club Náutico Arenal, para promocionar el deporte de la vela, instituyeron esa importante regata.

Difícil lo va a tener el Club Náutico Arenal, para superar en ediciones venideras uno de los baluartes más importantes, en lo que a vela se refiere, y no sería nada extraño que el año que viene se superara esperémoslo.

Y vayamos con las regatas propiamente dichas; ya informamos en su día de las pruebas de las TDV, las cuales finalizaron la semana pasada, vayamos con el resto.

El sábado se celebró la prueba de la vela ligera, en la cual compitieron los «Laser» (gran novedad), «Snipes», «420», «Finn» y en el triángulo aparte, los «optimist», los cuales el domingo disputaron una segunda prueba tal y como estaba previsto.

A destacar en vela ligera, la gran regata realizada por el «420», «Bip-Bip», de Antonio Ripoll e Irene Martín, los cuales, a pesar de que salieron cinco minutos después de los «Snipes», (tal y como rezaban las instrucciones de regata), se colocaron delante de estos, llegando destacando a la línea de llegada.

Gran regata pues la realizada por estos regatistas del C. N. Arenal, los cuales dejaron constancia que no en balde son los actuales campeones de Baleares de la clase.

El resto de las clases, puso de manifiesto su gran nivel de preparación.

En los «optimist», gran rivalidad en los tres grupos en los que se divide la clase, dando pruebas de gran puesta a punto, el «Pirata» de Miguel A. Llodrá del Club Marítimo S. Antonio de la Playa, que se alzó con el triunfo final. Gran porvenir le auguramos a este jovencísimo regatista.

Los botes de «quila correguda, y que no siguin de serie», dieron una gran lección de deportividad y espíritu marinero, pues en su recorrido (duro de verdad), al rebasar el Cabo Enderrocat, se encontraron con mucha mar, y ni uno solo de ellos pensó en la retirada.

Y pasemos por último a los cruceros, los cuales aparte de su clasificación por clases, tenían en disputa un gran trofeo absoluto, el cual al final, se llevó el gran regatista que es, Raimundo Reus, patrono del «Rampe II» del RCN Palma, gran triunfo el de Raimundo. Desde estas páginas, nuestra más efusiva felicitación por la obtención de este trofeo, el cual puede unir a un sin fin de ellos logrados durante este año.

Lo espectacular de esta regata la protagonizaron los tres grandes de la prueba, nos referimos a los «Flying», «Sirah» y «Potitos», pues apenas a una milla de línea de llegada, el «Sirah», que marchaba en primera posición, seguido del «Flying», y por último del «Potitos», sufrió un ligero despiste. Era hermoso ver a los tres colosos con sus Spis, portando, con sus «pujamanes» casi dentro del agua, a una velocidad tremenda, avanzar hacia la línea de llegada, entonces al «Fliyng» se le soltó el «Spi», y el «Potitos» aprovechando estos detalles y en una orzada fabulosa, les pasó por la popa a los dos, entrando en tiempo real el primero en la línea de llegada, delante del «Flying» y el «Sirah», que entraron a continuación, habiendo entre estos dos últimos barcos, un solo segundo de diferencia. Si bien, después de establecidos los tiempos, fue el «Flying» el que por la diferencia de poco más de un minuto quedó el primero de su clase. En el momento de redactar esta crónica no tenemos las clasificaciones de todos los barcos, un defecto en el detalle nos impide dar los vencedores de cada una de ellas.

El domingo a las 20'00 horas, tuvo lugar la entrega de trofeos, los cuales en número de casi un centenar dieron gran realce a la reunión, la que contó con la presencia del comandante de Marina, Sr. Sánchez-Barcaitegui, además de la junta directiva, en pleno de este club, así como del alcalde de Lluchmayor, Sr. Clar; representantes de la Federación Balear de Vela; Colegio Balear de Jueces y Jurados de Regata, en la persona de su presidente Sr. Armando Esteban y de los demás clubs de la bahía.

Por último, decir, que los regatistas de los flotillas de «420», «Finn», «Optimist», «T.D.V.» y cruceros, obsequiaron a su presidente D. Juan Miquel Catañy, con una bandeja como recuerdo a su gran labor en pro de la vela, haciendo la entrega el hijo del vocal de vela Sr. Jordi, que fue recibido con grandes aplausos por el numeroso público asistente.

Y nada más, esperamos que el año próximo, el «Club Náutico Arenal», nos siga obsequiando con esas grandes reuniones velísticas. No hay duda, que la vela balear sigue en auge. Y el Club Náutico Arenal, también.

Tomeu SBERT
(Foto QUINTIN)

¡¡URGENTE!! 700 plazas con 1.100.000 Ptas. año

Oposiciones LIBRES para SECRETARIOS DE AYUNTAMIENTO DE 3ª CATEGORIA.— AMBOS SEXOS. Edad: De 18 a 60 años.— Título: Bachiller Superior o equivalente.— NO SE EXIGE MECANOGRAFIA, NI TAQUIGRAFIA, NI CALCULO, NI CONTABILIDAD.— Programa de 122 Temas (todos de Derecho).— Desempeñan cargo de jefatura, desde su ingreso, en Municipios de hasta 5.000 habitantes.— ELEVADA RETRIBUCION: sobre 1.100.000 pesetas, pudiendo, en muchos casos, superarse esta cifra (vea nuestros informes). ¡GRAN EXITO DE NUESTROS ALUMNOS EN LAS ULTIMAS CONVOCATORIAS! ¡EXCEPCIONAL OPORTUNIDAD! Instancias hasta el 15 de Septiembre.— Pídanos URGENTE Programa con impreso oficial de instancia y amplios informes.— Diríjase a
JURISPERICIA, Jardines, 3. MADRID-14

M.C.D. 2022

Montuiri

Semana polideportiva Sant Bartomeu 81

MONTUIRI. (Crónica de nuestro corresponsal informativo). — Gels - Toni Mora, en balonmano seniors; Talleres Salvá, en fútbol-sala senior y Montuiri, en balonmano senior, fútbol-sala benjamín y voleibol senior se han proclamado campeones de los cinco torneos cuadrangulares disputados con motivo de la «II Setmana Poliesportiva» —Sant Bartomeu 81— que ha venido celebrándose en nuestra villa desde el miércoles 26 al domingo 30.

OBJETIVOS ALCANZADOS

Antes de ofrecerles los resultados y clasificaciones, queremos manifestar la satisfacción de las entidades organizadoras —Ayuntamiento, Agrupación Deportiva del Colegio Nacional y Grup Jovent— por el éxito obtenido, superior al del pasado año y que obliga en pensar ya en la III edición.

Entre los objetivos que se pretendían y que se han alcanzado con esta «II Setmana» señalamos: az la Muestra de Montuiri y visitantes de un juego de nivel superior a cargo de los más destacados equipos de la isla de los llamados «deportes minoritarios»; b) unos lazos de amistad entre jugadores, entrenadores y delegados de los 32 equipos participantes; c) una contribución del programa de las fiestas patronales y la práctica de su deporte en un mes en el que no hay competiciones oficiales y los equipos se preparan para la inminente temporada.

A todos ellos hay que añadir las contínuas muestras de caballerosidad y auténtico sentido del deporte de unos clubs que han demostrado en Montuiri cuál es el verdadero objetivo del deporte, cuando no existen intereses de puntos, económicos o extradeportivos. Nos comentaban los organizadores que «muchos jugadores, entrenadores y delegados de clubs participantes les habían ayudado en los arbitrajes y desarrollo» de las 30 horas de su duración.

RESULTADOS DE LOS PARTIDOS

En primer lugar les ofrecemos los registrados en las categorías disputadas a partido único, con el fin de no prolongar el ya «saturado» programa. En la presente crónica no informaremos de lo acontecido en fútbol sala por reservarlo a nuestro compañero «Chus».

— Balonmano alevín femenino: Montuiri, 15 — Son Sardina, 12.

— Voleibol infantil masculino: Montuiri, 1 — Sant Joan, 3.

EURO SPORT
Balmes 67 - Telf. 20 17 17
LIQUIDACION TOTAL
VESTIMENTA DEPORTIVA

TERCIARIOS DE MALLORCA
ESPECIAL CENTRO DE ESPAÑA Y PORTUGAL
Del 9 al 19 Septiembre
Pts. 28.950'—
Inscripciones limitadas en:
● PP. Franciscanos. Tel. 212695
VIAJES CIRCULO BALEAR, S.A.
AGENCIA DE VIAJES G.A.T. 867
Gabriel Alomar i Villalonga, 1-2.º entlo. E
Tels. 464412-463569

Santa Margarita

La placa ya no está en el jardín de la Beata

● Una decisión que honra al Ayuntamiento

La célebre placa que, en el día de la inauguración de las farolas de las calles de la villa de Santa Margarita, se colocó en el jardín del monumento que el pueblo levantó a la Beata, ya no está. Ha sido una decisión del Ayuntamiento que, en la tarde del pasado día 31 mandó quitarla del lugar donde se encontraba. Esto sucede unos días antes de que empiecen las populares y entrañables fiestas de la Beata.

Desde este diario denunciamos, en su día, el hecho de que una placa había sido colocada en un lugar que a nadie o a casi nadie de los habitantes de la villa les parecía un lugar idóneo. Los concejales del Ayuntamiento durante el tiempo que la placa estuvo en aquel lugar, escucharon críticas y comentarios negativos a este hecho. La crítica que se hizo en este periódico fue dura pero ningún momento se intentó ofender a nadie, ni mucho menos. Con aquella crítica estabamos al lado de la mayoría. Si en aquel momento denunciamos el hecho, hoy felicitamos a los que han tomado esta actitud. Que, no dudamos, será del beneplácito de los vecinos de Santa Margarita, cuando precisamente sólo faltan unas horas para que se inicien las entrañables fiestas de la Beata.

La placa que está en el primer plano de la fotografía ha sido quitada. «El lugar no era definitivow, dijo ayer, el alcalde de Santa Margarita a esta redacción.

El alcalde de Santa Margarita, manifestó ayer a este periódico que, si la placa se puso en el momento fue, en principio, para dar más solemnidad al acto de la inauguración, en ningún momento se había pensado que aquel fuera su puesto definitivo.

Y así ha sido la decisión tomada, una vez más decimos, honra en mucho a los actuales ediles que saben recoger las críticas y las opiniones, tomando después una definitiva actitud.

En nuestras casas particulares, cuando el jefe de familia o uno de los hijos coloca un adorno en cierto lugar del inmueble y éste no es de agrado de los que en ella viven, se comenta y, sin decir nada a nadie, se quita de lugar. Esto es lo que ha pasado n Santa Margarita, porque todos los que allí moran forman este familia que ha discutido por algo que no gustaba.

Una vez más felicitamos al Ayuntamiento que preside Jaime Alós por la decisión tomada que en mucho les honra.

Mateo Cladera

Andraitx

La Policía Municipal adquiere una grúa

La Policía Municipal acaba de adquirir un coche grúa para retirar los coches mal aparcados de nuestro Municipio, lo cual, a pesar de que todavía no ha entrado oficialmente en funcionamiento, ya se nota en la precaución de los coches estacionados, en particular en las zonas veraniegas donde más irregularidades se vienen cometiendo.

NUEVO PAOROCO

Ha sido nombrado nuevo párroco de Andraitx, el hasta ahora cura de Biniamar, don Santiago Cortez. Desde estas columnas le damos la bienvenióa y le deseamos se encuentre a gusto en nuestro pueblo.

NUESTROS JARDINES Y ZONAS VERDES

Aunque no se vea un cuidado asiduo en los jardines y zonas verdes de la comarca es de agradecer la labor que viene cometiendo el camión cisterna del parque de bomberos, dando agua a los sedientos árboles y plantas y en particular a las de la céntrica Plaza de España.

FIN DE LAS VACACIONES

Para la mayoría de andritxoles, la llegada del mes de septiembre significa el fin de las vacaciones de verano, regresando los asiduos veraneantes del puerto a nuestra villa, para preparar el regreso escolar de los hijos. Un verano que ha sido fructífero en cuanto a los turistas que nos han visitado.

PRIMERA COMUNION

Sirviendo de marco, en pleno campo, su residencia de C'an Tomeuet, los hermanos Gabriel, Vicente y Antonio Alemany Reus, se acercaban a la Sagrada Mesa para recibir a Jesús Sacramentado. La celebración eucarística estuvo a cargo del P. Bartolomé Jofre, amigo de la familia. La emotiva ceremonia en la que tomaron parte activa los nuevos comulgantes y sus padres, tuvo lugar frente al edificio de rústico estilo, donde se había instalado el altar.

Al finalizar la misa se sirvió un espléndido bufete prolongándose la fiesta hasta entrada la noche, que finalizó con el disparo de fuegos artificiales y suelta de globos.

A los tres hermanitos, principales protagonistas del solemne acto y a sus padres don Antonio y doña Juana, les felicitamos muy cordialmente por tan entrañable acontecimiento.

FUE INAUGURADA LA PEÑA DEL MALLORCA

Fue inaugurada oficialmente en nuestra villa en el bar C'an Gasparoto, la peña del R.C.D. Mallorca. Al acto asistieron el presidente del Mallorca, señor Contestí, acompañado de varios directivos, el entrenador señor Oviedo, el capitán Gallardo y varios jugadores más. Por parte andritxola además de los numerosos socios y simpatizantes, estuvieron presentes el alcalde de Andraitx, don Onofre Alemany, y la directiva en pleno de la peña encabezada por su presidente don Jaime Pujol. Tras los discursos de rigor, el alcalde dio por reinaugurada la nueva peña en la que se sirvió un suculento refrigerio con un brindis por los éxitos del Mallorca.

DAÑIEL

«SERVEIS DE CULTURA PER AL POBLE»
una FUNDACIO Mallorquina que vol esser solidària amb el nostre Poble
ESCRIURE:
Carrer del Mar n.º 6, tercer pis.
Ciutat de Mallorca. 12

STOP
LO QUE USTED DEBE SABER SOBRE PREVENCION DE LA SUBNORMALIDAD
N.º 7
PREVENCION ANTES DEL EMBARAZO
Existen enfermedades como la nefritis, diabetes, hipertensión, anemia y otras, cuyo proceso puede agravarse durante la gestación, incrementando el riesgo fetal.
Es muy conveniente detectar a tiempo estas enfermedades en la futura madre, a fin de evitar complicaciones durante el embarazo.
La consulta al médico y el reconocimiento oportuno disminuirán las posibilidades de una descendencia subnormal.
INFORMESE O SOLICITE FOLLETO GRATUITO A
CLUB «AYUDALE A CAMINAR»
APARTADO 17172 MADRID

M.C.D. 2022

Anuncios económicos

SE RECIBEN EN AGENCIAS DE PUBLICIDAD Y EN NUESTRAS OFICINAS: P. MALLORCA,9 **CONSULTENOS: TELS. 231177-235940**

DOMINGOS Y MARTES: 7 PTAS. PALABRA, MIERCOLES A SABADOS: 6 PTAS. PALABRA. (MINIMO 10 PALABRAS)

Guia de Secciones

bolsa inmobiliaria

1 SOLARES Y TERRENOS
2 LOCALES Y DESPACHOS
3 FINCAS
4 ALQUILERES
5 CHALETS
6 APARTAMENTOS
7 CASAS Y PISOS
8 TRASPASOS

bolsa del motor

9 MOTOS
10 AUTOMOVILES
11 CAMIONES

bolsa del trabajo

12 DESEAN TRABAJO
13 OFRECEN TRABAJO

otras secciones

14 HOSPEDAJES
15 ENSEÑANZAS
16 MUSICA
17 RADIO Y TELEVISION
18 NAUTICA
19 COMPRAS
20 VENTAS
21 PERDIDAS
22 TRANSPORTES
23 DIVERSOS
24 PERSONALES
25 MASAJES
26 PRESTAMOS
27 NEGOCIOS
28 PROFESIONALES

bolsa inmobiliaria

ESPACIO EXCLUSIVO PARA AGENTES DE LA PROPIEDAD INMOBILIARIA Y ADMINISTRADORES DE FINCAS

1 SOLARES Y TERRENOS

SOLAR EN SA CABANETA. 650 m2., permiso de edificación, agua, luz, al pie del solar, 1.600.000. Facilidades. IMALBA. 214910. (19).

AMANECER solar 1.500 m2., con caseta, agua y luz, 4.000 ptas m2. entrada 50%. Resto 2 años. IMALBA. 214910. (19).

PARCELA junto a Palma, 2.000 m2., 2 casetas, estanque, 2 pozos con agua inagotable, motor eléctrico instalado. 3.300.000. contado. IMALBA. 214910. (21).

ESTABLIMENTS. Parcela 15.000 m2., permiso de construcción chalets, 300 ptas m2., aceptaría cambio por piso o local abonando la diferencia. IMALBA. 214910. (22).

LA CABANETA esquina con dos calles, 1.438 m2., edificables, agua, luz, alcantarillado, pinos, 4.314.000 ptas. Facilidades. IMALBA. 214910. (18).

TENEMOS SOLARES en distintas zonas, medidas y precios. IMALBA. 214910. (10).

PAGUERA. Solar 1.800 m. fabulosa situación y vista, a 2.600 ptas. m2. facilidades. Tel. 227794. (15).

CALVIA: OCASION! Vendo parcela en Son Font. Maravillosas vistas. Se puede construir. Agua, electricidad. A 195 pesetas/m2. Ref.: RC-3. GABRIEL MAS. 221340. (23).

PUIGPUÑENT Son Net se vende solar de 3.000 m2. 1.100.000 Ptas. Facilidades Tel. 280882. (14)

SON VIDA se vende solar 4.020 m2. P. 11.000.000 ptas. Facilidades Tel. 280882 (10)

DISPONEMOS para la venta de solares en: Llucmayor, Cala Viñas, Palma, Las Palmeras, Buñola, Santa Eugenia, etc. información: BLANES 226722. (20)

PARA NUESTROS CLIENTES NECESITAMOS SOLARES EDIFICABLES EN PALMA Y ALREDEDORES

AGENCIA INMOBILIARIA COB PASAMON
PASEO MALLORCA, 22 B · TELS. 22 35 13 · 22 35 14

COMPRARIA SOLAR EN PALMAÑOLA
desde 500 m.2 Tel. 410500

2 LOCALES Y DESPACHOS

MEDICO JOSE DARDER. Vendo local de 230 m2., suelos de terrazo, a estrenar, 2 puertas, altura m. Informes Tel. 221688. (21).

VENDO aparcamiento zona 31 Diciembre, desde 300.000 ptas., 3 años facilidades. Tel. 221688.

SANTA PONSA. Vendo en 1ª línea apartamento amueblado de 1 dormitorio, sala comedor, cocina, baño, terraza vista maravillosa. Ptas. 1.950.000, facilidades 3 años. Tel. 221688. (25).

CA'N PASTILLA

vendo supermercado totalmente montado con toda clase de existencias y maquinarias, local de 300 m2. Informes Tel. 221688. Precio interesante con muchas facilidades.

3 FINCAS

CASA RUSTICA MALLORQUINA, cerca de Palma, 5 dormitorios, aseo, baño, sala comedor, cocina chimenea, terreno 2.000 m2., hortalizas, árboles frutales, piscina, cochería, etc. IMALBA. 214910. (25).

CASA RUSTICA en Puigpuñent, dos plantas, 4 dormitorios, dos aseos, cocina, sala comedor con chimenea, buenas vistas, 4.750.000, facilidades. IMALBA. 214910. (21).

ESPORLAS. Chalet 2 plantas 200 m2., edificados, 5 dormitorios, 2 baños, cocina con hogar, comedor con chimenea, muebles, 2.000 m2. frutales y pinar, vistas. Facilidades. CANET. Teléfono 226156. Olmos, 50-A-1º. (31).

CARRETERA SANCELLAS casa 2 ormitorios, 4.000 m2., cercado, electricidad por grupo, frutales. 10.000 l/h. de agua. 5.000.000. Facilidades. MATEO JAUME. Tel. 460750. (22).

PARCELAS en Deyá, Esporlas, Capdellá, Binissalem, Montuiri, Algaida, S'Aranjassa, Son Ferriol y Son Sardina. Inmobiliaria CARULLA. 210942-44. (16-X).

CARRETERA MANACOR a 9 kms. Palma, 9.150 m2., de regadío, agua abundante. 5.500.000. MATEO JAUME. Tel. 460750. (17).

PINA: Rústica 2 ciarteradas, agua, electricidad. 1.500.000. También en los bajos de Pina: media cuarterada 550.000. RP-89. GABRIEL MAS. 221340. (21).

RUSTICA de 400 cuarteradas que contiene un poco de todo, al pie de la montaña, estando en marcha. Se vende con todos los accesorios, tractores, etc. 200 ovejas, cerdos y otros animales. Carretera asfaltada, más información en Inmobiliaria GABRIEL MAS. 221340. (41).

ALGAIDA: 12 cuarteradas de cultivo, mucho arbolado, cercadas de pared rústica. Carretera asfaltada. 8.500.000. RP-88 GABRIEL MAS. 221340. (19).

A 25 KMS. PALMA, vendo de 25 a 100 cuarteradas, algarrobos, almendros, pinar, camino asfaltado, cercadas pared, facilidades pago. 256664. (20).

VENDO 5 cuartones en Campos, almendros, algarrobos, higueras, cercadas pared, casa a reformar, aljibe, pozo agua propia, facilidades pago. 256664. (20).

RANDA, media cuarterada, tierra muy buena, junto al pueblo, luz cerca, buen acceso, vista preciosa. 650.000, facilidades. 256664. (18).

CAPDELLA rústica 4.000 m2., pinar, alendros, casa aperos, 2 salas, electricidad cerca. 1.500.000. COB PASAMON. Tel. 223513. (17).

ESPORLAS. Chalet 270 más 170 m2., 2 plantas, 5 dormitorios, 2 baños y un aseo, cocina grande, comedor con chimenea, garaje, piscina equipada, 2.500 m2., con frutales cercado, frutales y cesped. Facilidades 12 años. CANET. Olmos, 50-A-1º. Teléfono 226156. (39).

HUERTO AEROPUERTO. 7 cuarteradas, casa payés, pozo, molino, motor eléctrico, vaquerías. 8.000.000 ptas., 2 años. MARQUES. 210771. (17).

RUSTICA SANTA MARIA. 10.500 m2., cerrado pared, a 300 metros pueblo, sala-comedor, cocina, 3 dormitorios, baños, electricidad, camino asfaltado. 10.800.000 ptas. 2 años. MARQUES. 210771. (26).

CARRETERA VIEJA SINEU Km. 19. Maravillosa casita fin de semana, 90 m2, 3.000 m2, terreno, buenas vistas, tranquilo. 2.150.000. Facilidades 4 años. M. 214164. (23)

ALGAIDA pueblo casa rústica, 2 plantas, con jardín, P. 3.500.000 pts. Facilidades. Tel. 280882 (15)

PLA DE NA TESA Parcela 2.000 m2. agua, buena tierra. A 800 psts. m2. Facilidades. M. 214164 (15)

S'HOSTALOT Planta baja (legalizada), 3 dormitorios, sala comedor con chimenea, baño, cocina, aljibe, patio y terrado. 1.200.000. A convenir. M. 214164 (21)

S'HOSTALOT Solar de 440 m2. 700.000. Facilidades 1 año. M. 214164 (11)

PLA DE NA TESA Parcela de regadío de 7.103 m2, agua y luz, calle asfaltada, buena tierra, edificable. A 650 pts. m2. Facilidades 2 años. M. 214164 (27)

ALGAIDA 17.500 m2, cultivo y pinar, completamente cercado, zona chalets. Posibilidad agua y luz. 2.400.000. Facilidades a convenir. M. 214164 (20)

A 2 KM. PALMA Parcela de 1.750 m2, agua en abundancia, semivallada, frutales. 1.700.000. Facilidades 3 años. M. 214164. (19)

BINISALEM Finca rústica de 40 cuarteradas, almendros, casas, dependencias, electricidad en la finca. A 600.000 ptas. cuarterada. M. 214164 (19).

CARRETERA COSTITX-LLUBI Finca con casa un dormitorio, aseo/ducha, cocina, sala comedor, chimenea, cisterna, varios frutales, posibilidad luz, precio 2.625.000.- entrada 1.500.000, resto convenir. 298558 (26)

SANTA EUGENIA casa aperos, con chimenea, 1/2 cuarterada, garriga, totalmente cerrado.- 2.200.000, Facilidades. BLANES 226722 (15)

CTRA. VIEJA SINEU 1/2 cuarterada, cerrado con rejila, casa aperos, 2 dormitorios, salón-chimenea.- 3.000.000 Facilidades BLANES 226722 (18)

SANTA MARIA 10.000 m2. casa aperos grande, 1 dormitorio, altillo.- 2.500.000. Facilidades. BLANES 226722 (15)

CTRA. BUÑOLA 1 cuarterada, agua,.- 3.000.000. Facilidades. BLANES 226722. (10)

4 ALQUILERES

INTERESAN pisos para alquilar, con o sin muebles Agencia FERNANDEZ. ☎ 215251.

ALQUILER TELEVISORES Tele-Hogar. Nicolás de Pax, 16.

BELT INMOBILIARIA. Alquileres de todas clases. Avd. Alejandro Rosselló, 49-2º. Edificio Minaco. Tel. 222211-227219-225627.

OFRECEMOS PISOS amueblados para alquilar, todas zonas. Agencia FERNANDEZ. ☎ 216680.

ZONA PLAZA DE TOROS. Piso tres dormitorios, salón comedor, cocina, baño, amueblado. 20.000 pts. IMALBA. 214910. (16)

ALQUILO estudio en Teniente Mulet, 15.000. Estudio en Cala Mayor, 12.000. Atico en Illetas dos dormitorios, 25.000. Apartamento El Terreno, dos dormitorios, 22.000. Informes: 227998. (25).

LOCAL JUNTO 31 DICIEMBRE, 140 m2., puerta corredera, escaparate, 30.000 ptas. mensuales. IMALBA. 214910. (15).

DISPONEMOS apartamentos y pisos en varias zonas y precios. OLIVER RAMIS. 212817. (12).

SANTA PONSA alquilo apartamento en 1ª línea amueblado, de 1 dormitorio, sala comedor, baño, terraza, cocina. Preci interesante. Tel. 221688. (20).

MATEO JAUME. Avda. Alejandro Rosselló, 24. Pedro Garau, 3 dormitorios, aseo. 9.000. (12).

MATEO JAUME Avda. Alejandro rosselló, 24. Porto-Pi, 3 dormitorios, amueblado, buena vista, 16.000. (14).

MATEO JAUME Avda. Alejandro Rosselló, 24. Zona Blanquerna, bonitos estudios amueblados. (11).

MATEO JAUME. Avda. Alejandro Rosselló, 24. Son Roca bonito chalet amueblado, gran jardín, 3 dormitorios. (15).

MATEO JAUME. Avda. Alejandro Rosselló, 24. General Riera piso de lujo 5 dormitorios, 2 baños, aseo. (15).

MATEO JAUME. Avda. Alejandro Rosselló, 24. Zona Metropolitan piso nuevo 3 dormitorios, 18.000 ptas. (14).

BUSCO PISO con muebles en alquiler para persona seria. Teléfono 221689. (11).

PROPIETARIOS DE VIVIENDAS confíenos su alquiler y administración. Mateo Jaume. Agente inmobiliario, Av. Alejandro Rosselló, 24. Tel. 460750. (18).

ALQUILO piso amueblado, en zona Plaza Hornabeque, tres dormitorios, teléfono, lavadora automática. 21.000 ptas. Teléfono 273494. (16).

ZONA BALMES, amueblado, 3 dormitorios, comedor, cocina y baño, 19.000. BONET. 255149. (12).

CALA MAYOR. Alquilo apartamento estudio, piscina, calefacción central, teléfono, vistas mar. 18.000. MIGUEL COSTA. 224759. (14).

CHALET PALMA NOVA. Alquilo, 3 dormitorios, 2 baños, sala comedor, espaciosa, cocina, terrazas, jardín, teléfono. 65.000. MIGUEL COSTA. 224759. (19).

SOLLER CABAÑA RUSTICA. 1 dormitorio. Muy buenas vistas. 8.000 ptas. BLANES. 226722. (11).

GELABERT DE CENTELLAS amueblado, 3 dormitorios, salón comedor, salita, 2 baños. 30.000. LINDE. 216814. (25).

ALQUILO ZONA MARIVENT estudio amueblado vitas al mar, precio interesante. Tel. 221688. (12).

COSTA DEN BLANES, apartamento doble amueblado, piscina, temporada verano. 120.000 ptas. 297388-602194. (14).

ZONA TENIS: Piso 4 dormitorios, baño h aseo. Precio: 30.000 ptas. al mes. Tel. 602194. (15).

A ESTRENAR sin muebles ático zona Blanquerna. 25.000 ptas. Teléfono 297388 602194. (12).

PAGUERA se alquila chalet, por sep y oct. salón, 3 habitaciones, baños, cocina, 65.000 pts al mes. Tel. 280882 (20)

NECESITAMOS alquileres de todas clases. Inmobiliaria Av. Argentina, 45. Tel. 280882 (10)

BLANQUERNA piso amueblado, 4 dormitorios, salón comedor, baño, aseo, lavadora, teléfono. 25.000, mensuales. ALBERTI 222292. Velázquez, 10.

RAFAL planta baja amueblada, 3 dormitorios, alquiler 27.000, mensuales. ALBERTI 222292, Velázquez, 10. (14)

APARTAMENTO céntrico sin muebles, 2 dormitorios, aseo, alquiler 12.000 mensuales. ALBERTI 222292. Velázquez, 10. (14)

SANTA CATALINA almacén 400 m2, 25.000, mensuales. ALBERTI. 222292, Velázquez, 10. (11)

TERRENO Apartamento 2 hab. amueblado, ptas. 14.000. Fincas MAS Telf. 216946. (11)

PALMA Alquilo piso 3 hab., sala, comedor, baño, aseo, semi nuevo, amueblado. Ptas. 22.000 FINCAS MAS Telf. 216946. (19)

ALQUILO apartamentos meses sueltos, todas zonas. FINCAS MAS Telf. 216946. (10)

ZONA ES RAFAL alquilo apartamento dos dormitorios, sala comedor, cocina, precio 20.000 ptas. 213165. (14)

ZONA SAN AGUSTIN alquilo apartamento dos dormitorios, sala comedor, cocina, terraza, vista bahía, 18.000 ptas. 213165. (16)

ZONA TENIENTE CORONEL FRANCO alquilo ático dos dormitorios, sala comedor, cocina, terraza, 15.000 ptas. 213165. (15)

ARENAL alquilo apartamento dos dormitorios, sala comedor, cocina, baño, 20.000 ptas. 213165. (12)

PORTO PI alquilo chalet, 3 dormitorios, sala comedor, cocina jardín, con teléfono. 30.000 ptas. 213165. (15)

ALQUILO LOCAL final Avenidas 150 m. trastero. 35.000 mensuales. PRETOR M. GARCIA API. Tel. 223023-24-25. (17)

ALQUILER pisos son Rapiña, 3 dormitorios, baño, aseo, instalación calefacción garage, trastero. PRETOR M. GARCIA API. Tel. 223023-24-25. (19)

GENERAL RIERA piso cuatro dormitorios, baño, aseo, galería, terraza, buena vista, amueblado, 30.000 ptas. COMAMALA 298558. (17)

ALQUILER TELEVISORES

La Bolsa del Televisor.
Pl. Arzobispo Miralles, 8 A. Tel.: 216550.

5 CHALETS

VENDO EN SANTA PONSA junto Club Náutico, chalet, nuevo a estrenar, 3 dormitorios, 2 baños, terrazas, sala comedor con chimenea, etc. Precio 7.500.000 pesetas. OLIVER MATEU. Tel. 210640. (29)

CHALET por reformar, en zona Plaza de Toros, solar de 500 m2 aproximadamente, situado en zona de chalets. Precio 8.000.000 pesetas. Con facilidades. OLIVER MATEU. Tel. 210640. (28)

CHALET Colonia San Pedro, 3 y 5 dormitorios, 2 baños, sala comedor, chimenea, grandes terrazas, cocina offis, piscina, garaje dos coches. 6.000.000 y 9.500.000 ptas. GELABERT. 215843. (27).

CHALET LLUCHMAYOR 3 dormitorios, cocina amueblada, comedor, chimenea, garaje, piscina, 5.000.000 ptas. 215843. (13).

LLUCHMAYOR, 3 cuartones con permiso edificar cseta, almendros, 900.000 ptas. Entrada 400.000. GELABERT. 215843. (14).

SANTA PONSA 3 dormitorios, 2 baños, 1 aseo, armarios empotrados, salón con chimenea, comedor independiente, cocina amueblada completa, incluso electrodomésticos, garage incluído. 5.500.000. Facilidades. COB PASAMON. Tel. 223513. (30).

CHALET PALMAÑOLA 136 m2., solar 500 m2., 4 dormitorios dobles, armarios, baño, aseo, cocina grande amueblada, despensa, garage 20 m2., terraza, barbacoa, horno, estanque. 6.700.000, facilidades 5 años. COB PASAMON. Tel. 223513. (33).

LA RAPITA disponemos de varios chalets dupplex, 3 y 4 dormitorios, desde 3.500.000. Facilidades. IMALBA. 214910. (16).

SON ARMADANS chalet, 200 m2., 3 dormitorios, baño, aseo, garage, jardín, 4.500.000. Facilidades 4 años. IMALBA. 214910. (17).

PUERTO ALCUDIA, chalet a 50 m. playa, cuatro dormitorios, salón-comedor, baño, aseo, cocina con muebles. Solar 700 m☎. jardín ANDREU. Tel. 217862.

URBANIZACION El Dorado, chalet 3 dormitorios, 120 m2., edificados, 800 m2. solar. 5.000.000. MATEO JAUME. Tel. 460750. (17).

DISPONEMOS de varios chalets para VENDER en Bahía Grande y Bahía Azul, con solares de 300 m2. y 600 m2., de dos y tres dormitorios, estilos ibicenco y mallorquín, agua corriente, alcantarillado, luz y asfaltado, desde ptas. 4.200.000 con buenas facilidades de pago. Hay uno completamente amueblado y decorado. Tel. 410461 y 410500 (53).

URBANIZACION SANTA PONSA

Plan Parcial y Proyecto aprobados C.P. Urbanismo 8-9-75 y 21-6-76.

ZONA LITORAL MALGRATS

Ahora es el momento de elegir su parcela.
Número limitado de solares en 1ª línea.

SOLICITE INFORMACION INMEDIATA
(Invertir hoy es más favorable que mañana).

Promotor: I. M. I. S. A. Plaza España 4, Edificio Banco Crédito Balear, PALMA DE MALLORCA, Teléf.: 22.65.40
y en la misma Urbanización: Plaza Rey Jaime I, SANTA PONSA, Teléf.: 68.17.41

M.C.D. 2022

5 CHALETS

CHALET estrenar, 16 kms. aeropuerto, cerca mar. 3 dormitorios, 2 baños, salón con chimenea, cocina, garage, terrazas, jardín. Bien acabada. 5.600.000 ptas. Ref. B-52. GABRIEL MAS. 221340. (27).

CALA BLAVA: Bellavista: Bahía Grande: Vendemos chalets 2/3 dormitorios. Desde 5.000.000 Ptas. Ref. RC-42. GABRIEL MAS. 221340. (19).

LLUCHMAYOR se vende chalet, 1 salón, 3 habitaciones, 1 baño, cocina, garage, piscina, 5.300.000 pts. Facilidades Tel. 280882 (20)

VENDO CHALET Costa d'en Blanes. 10.000.000 ptas. Entrega agosto-81. Facilidades. Tel. 298653. (13-P).

BONITO CHALET Rústico 18 km carretera Manacor, 1 salón con chimenea, sala comedor, cocina, 2 habitaciones, 2 baños, 1 aseo, bar, despensas, 2 garages, piscina, 1.800 m2 de terreno, vallado, 10.500.000 pts. entrada 5.000.000 pts resto a convenir Tel. 280882 (40)

PORTALS NOUS Chalet, 6 dormitorios, piscina, calefacción, garage 125 m2, solar. Vistas fabulosas. pts. 16.000.000. SOLER tef. 450400. (18)

6 APARTAMENTOS

APARTAMENTO-CHALET en Cala Blava, cerca playa, 2 dormitorios, baño completo, jardín, trastero, aparcamiento, etc. Precio 3.500.000 pesetas. Con facilidades. OLIVER MATEU. Tel. 210640. (27)

MARIVENT. Completamente amueblado, dos dormitorios, baño completo, cocina, terraza amplia, buenas vistas. 1.600.000. Facilidades. 211150. (13).

SANTA PONSA. Un dormitorio, baño completo, cocina equipada, completamente amueblado, piscina, buena situación. Desde 1.300.000 a 1.950.000. Facilidades. 211150. (19).

BONANOVA. Apartamento 2 dormitorios dobles, 3 armarios, baño, comedor independiente, cocina amueblada, terraza, teléfono, vista bahía, garaje opcional, 4.000.000. COB PASAMON. Teléfono 223513. (22).

APARTAMENTO Cala Gamba, 3 dormitorios, baño, aseo, 100 m2. terraza, completamente amueblado, lujo, 3.100.000. IMALBA. 214910. (16).

SANTA PONSA apartamento lujo, gran vista sobre el mar, 4 dormitorios, dos baños, garaje. 1.500.000, entrada, resto 12 años. IMALBA. 214910. (21).

BELLAVISTA Cala Blava, preciosos apartamentos sobre el mar, 3 dormitorios, baño, aseo, cocina amueblada, salón comedor con chimenea, terraza, 5.000.000. Entrada 1.000.000, Resto convenir. IMALBA. 214910. (26).

FRENTE ISLA DRAGONERA fabuloso apartamento 2 dormitorios dobles, salón comedor, 2 baños, cocina amueblada, 70 m. terraza, 6.150.000, facilidades. Tel. 233846. (21).

APARTAMENTOS CALLE COLLIURE, sala comedor, 3 dormitorios, (1 doble) cocina, baño, 2.000.000 ptas. contado. MARQUES. 210771. (16).

ARENAL gran oportunidad, se vende, pisos 120 m2, buena vista, salón, 3 habitaciones, baño, cocina, terraza con muebles 3.000.000 pts. Facilidades. Tel. 288082 (25)

TERRENO 2 dormitorios, baño, cocina amueblada. Precio: 2.000.000.- facilidades. SOLER Telf. 450400 (12)

ZONA AVENIDAS estudio amueblado, chimenea, terraza, vista al mar. Precio: 1.750.000.- entrada 700.000. resto convenir. 298558. (16)

250.000 ptas. de ENTRADA
ESTUDIOS
Terminados en PORTO PI

TOTALMENTE AMUEBLADOS, SUELO MOQUETA, SALON-DORMITORIO, BAÑO, KITCHENETTE, TERRAZA, PISCINA, JARDIN, salón social, servicio restaurante, vistas sobre la bahía. Precios desde 1.500.000, entrada 500.000 (250.000 pts. firma contrato, 250.000 pts. en seis meses) resto 5 años a 23.117 pts. mensuales intereses incluidos.

. Información y venta:
INMOBILIARIA BAUZA
Avda. Gabriel Alomar, 11. Tel. 464534

CALA MAYOR

Extranjero por ausentarse vende apartamento 2 dormitorios, baño, cocina, salón comedor, terrazas, vistas al mar; precio 2.600.000 pts. Informes: 226610 o en plaza Sta. Catalina Thomás, 9 (mañanas)

7 CASAS Y PISOS

HEROES DE MANACOR oportunidad 1º céntrico, estrenar, 130 m2., terraza. 463249. (13-P).

HEROES DE MANACOR pisos a estrenar, próximos Avenidas 4 dormitorios, 2 baños, desde 3.600.000'- 463249. (15-P).

OCASION Piso 8.º en Avenidas, junto Banca March, 4 dormitorios, 2 baños, cocina grande bien amueblada, gran galería, vistas, teléfono, aparcamiento, etc. Precio: 6.500.000. pesetas. Con facilidades OLIVER MATEU. Tel.: 210640. (31)

EN PUERTO POLLENSA. Magnífico ático, nuevo, de 3 dormitorios y estudio. Sala-comedor grande con chimenea, cocina grande, terraza grande con vistas, etc. PRECIO: 8.300.000. Con facilidades. OLIVER MATEU. Tel.: 210640. (32)

JUNTO PLAZA OBELISCO, vendo 6.º piso, único por planta, 4 dormitorios, baño y aseo, cocina con despensa y coladuría, gran sala-comedor con terraza, pocos vecinos, ascensor y portero automático, posibilidad de garaje. Precio: 4.800.000 pesetas. Con facilidades. OLIVER MATEU. Tel.: 210640. (42)

EL ARENAL. Piso 1º señorial, con entrada patio particular, compuesto: recibidor, sala-comedor, hogar, seis dormitorios, armarios, dos baños, aseo, unos 250 m.2 terrazas anterior y posteriores, dos garajes, revestimientos mármol y cerámicas calidad, puertas superiores, decorado, libre. Vendo 11.000.000 pts. facilidades convenir. FINCAS RAMIS, Sindicato 37-pral. mañanas, Tel. 214250-214643.

ZONA MARAVILLAS. Chalet, comedor-estar con hogar, tres dormitorios, baño y aseo, cocina, despensa, trastero-lavandería, garaje y terraza-jardín; totalmente amueblado. Vendo 7.500.000 pts. Facilidades convenir. FINCAS RAMIS, Sindicato 37 pral. mañanas, Tel. 214250-214643.

EL ARENAL, frente al mar. Piso lujo, recibidor, comedor-estar, gran terraza exterior, cuatro dormitorios, dos baños, cocina amueblada, puertas enlacadas, materiales y revestimientos superiores. Vendo 6.500.000 pts. aparcamiento opcional aparte, pago convenir. FINCAS RAMIS, Sindicato 37 pral. mañanas. Tel. 214250-214643.

FORTI. Cuarto sin ascensor, 3 dormitorios, baño completo, cocina amueblada con electrodomésticos, salón comedor, balcón, recibidor, trastero, mobiliario opcional, 1.700.000. RODRIGUEZ JUAN 236962 235248. (24)

OCASION. Piso cuatro dormitorios, baño completo, trastero, cocina amueblada, galería, comedor amplio. 2.500.000. Facilidades. 211150. (14)

BALMES. Tres dormitorios, baño, aseo, armarios empotrados, cocina grande, galería, 3.250.000. Facilidades. 211150. (13);

ATICO ZONA HIPER. Tres dormitorios, baño completo, cocina comedor, terraza, 2.450.000. Facilidades. 211150. (13)

CALLE MANACOR. Cinco dormitorios, dos baños, trastero, cocina grande amueblada, gran sala comedor, 150 m2. 4.750.000. Facilidades 211150. (17)

DUPLEX. Cuatro dormitorios, dos baños, buenas vistas, comunidad reducida, 4.100.000. Facilidades 211150. (12)

ATICO AVENIDA ARGENTINA. Tres dormitorios, cocina amueblada, sala comedor, 30 m2. Terraza buenas vistas. 3.500.000. Muchas facilidades. 211150. (19)

ARAGON, PRINCIPIO: Pisos, llaves en mano, 3 dormitorios, 2 baños, cocina amueblada, sala comedor, terrazas, buenos acabados. Entrada única: 900.000. Resto: 25.000 mensuales. Giménez. C/ José Tous Ferrer, 6 entlo. Tel: 221242-35 (33)

TERRENO: Piso, llaves en mano, 4 dormitorios, armarios, sala comedor, terraza, cocina, 2 baños. Entrada única: 1.200.000. Resto: 30.000 mensuales. Giménez. C/ José Tous Ferrer, 6 entlo. T. el: 221242-35 (30)

EUSEBIO ESTADA: Piso, llaves en mano, 3 dormitorios, baño, sala comedor, terraza, cocina amueblada, galería. Precio: 2.850.000. Entrada única: 700.000. Resto: 25.000 mensuales, intereses incluidos. Giménez. C/ José Tous Ferrer, 6 entlo. Tel: 22124235 (35)

ZONA TOROS Piso en construcción, 3-4 dormitorios, baño y aseo, sala comedor, cocina, galería. Precio: 3.700.000. Entrada única: 500.000. Resto: 25.000 mensuales, intereses incluidos. Giménez. C/ José Tous Ferrer, 6 entlo. Tel: 221242-35 (35)

ZONA CRUZ ROJA: Fabulosos áticos, llaves en mano, 180-m2, 4-5 dormitorios, 3 baños, cocina grande amueblada, despensa, sala comedor, terrazas, calefacción individual, aparcamiento incluído. Precio: 6.300.000. Entrada única: 1.500.000. Resto: 12 años. Aceptamos su piso a cambio. Giménez. C/ José Tous Ferrer, 6 entlo. Tel: 221242-35 (44)

SON ROCA: Piso, llaves en mano, 3 dormitorios, sala comedor, terraza, cocina, galería, baño. Precio: 1.800.000. Entrada: 650.000. Resto: 20.000 mensuales, intereses incluidos. Giménez. C/ José Tous Ferrer, 6 entlo. Tel: 221242-35 (33)

GENERAL RIERA: Pisos, próxima entrega, 3 dormitorios, baño y aseo, sala comedor, terrazas, cocina, galería. Entrada única: 600.000. Resto: 25.000 mensuales, intereses incluidos. Giménez. C/ José Tou Ferrer, 6 entlo. Tel: 221242-35 (33)

EUSEBIO ESTADA piso 3 dormitorios dobles, parket, cocina grande completamente amueblada, baño, aseo. Precio 3.000.000. Facilidades OLIVER RAMIS. 212817. (19)

SOBREATICO. General Riera, calefacción individual, fabulosas vistas aceptaría cambio. OLIVER RAMIS. 212817. (12)

PEDRO GARAU. Planta baja y 1 piso solar 250 m2. Precio: 4.750.000. OLIVER RAMIS. 212817. (15)

DISPONEMOS. Pisos varias zonas desde 2.300.000. Contrato 700.000. OLIVER RAMIS. 212817. (11)

COLL D'EN RABASSA, pisos construcción, 3 y 4 dormitorios, armarios, baño aseos con ducha, salón comedor, cocina, orientación sur. Facilidades. Canet. 226156. (22)

FORTI, pisos en construcción, 2 dormitorios, baño, cocina, salón comedor, galería. Acabados primera calidad. Entrada 400.000, resto 17.000 mensuales. ALBERTI 222292, Velázquez, 10. (23).

HEROES DE MANACOR, pisos de protección oficial, cerca Avenidas, 3, 4, dormitorios, baño, aseo con ducha, galería, gran salón comedor, terraza, acabados primera. Entrada 1.000.000, resto 12 años. ALBERTI 222292. Velázquez, 10. (32).

VIVERO, piso llaves en mano, 3 dormitorios, salón comedor, terraza, cocina, galería, baño, completamente amueblado y empapelado. 2.500.000, entrada única 900.000, resto 25.000 mensuales, intereses incluidos. ALBERTI 222292, Velázquez, 10. (31).

RAFAL, pisos, áticos y plantas bajas 2, 3, 4 dormitorios, salón comedor, cocina, galería, terraza, patio, baño completo, aseo. Entrada desde 500.000, resto 25.000 mensuales intereses incluidos. ALBERTI 222292. Velázquez, 10. (32).

FORTI, pisos a estrenar, 3, 4 dormitorios, salón comedor, baño, aseo, cocina, galería, terraza, armarios. Buenos acabados. Entrada única 850.000, resto 10 años. ALBERTI 222292, Velázquez, 10. (27).

EUSEBIO ESTADA, piso llaves en mano, 4 dormitorios, baño, aseo, salón comedor, cocina amueblada, galería, armarios empotrados. 2.800.000. Entrada 900.000, resto 30.000 mensuales. ALBERTI 222292, Velázquez, 10. (27).

ATICO CRUZ ROJA. recibidor, 3 dormitorios, baño, salón comedor, terraza, cocina amueblada, garaje opcional. 2.650.000. Facilidades. Canet. 226156. (18)

PLAZA BARCELONA. Recibidor, 4 dormitorios, baño, aseo, salón comedor, cocina completa, vistas despejadas. 4.500.000. Facilidades. Canet. 226156. (17)

PLAZA PEDRO GARAU. Ático de 135 m2. más 50 terraza, 4 dormitorios, baño, aseo ducha, amplia sala comedor, cocina grande, despensa. 4.200.000. Facilidades. Canet. 226156. (25)

ATICO ZONA BLANQUERNA. 110 m2 25 terraza, 3 dormitorios, baño, salón comedor, cocina amueblada, 3.300.000. Facilidades. Canet. 226156. (18)

PASEO MARITIMO. Apartamento 2 dormitorios, baño completo, terraza vistas despejadas, amueblado. 2.900.000. Facilidades. CANET. 226156. (15)

ZONA GENERAL RIERA, 110 m2., 40 de terraza, 3 dormitorios dobles, baño completo, aseo, sala comedor, cocina, teléfono, recibidor, 3.150.000. Facilidades. CANET. 226156. Olmos 50, Esc. A. 1.º. (26)

SOBREATICO HEROES MANACOR estrenar, 3 dormitorios, 2 armarios, baño, aseo, salón comedor independiente, cocina amueblada, calefacción, maderas norte, vistas despejadas. 4.200.000 facilidades COB PASAMON. Tel. 223513. (25).

FORTI 140 m2. 4 dormitorios, 2 armarios empotrados, baño, aseo, cocina amueblada, despensa, galería acristalada, recibidor, orientación sur, 3.900.000 facilidades COB PASAMON. Tel. 223513 (27).

ZONA TOROS piso 4 dormitorios, baño completo, sala-comedor espaciosa, cocina grande, terraza, teléfono, todo exterior, 2.850.000. 700.000 entrada, resto facilidades COB PASAMON. Tel. 223513. (25).

PEREZ GALDOS ático 135 m2. más 65 m2. terraza, 4 dormitorios, baño, aseo, 3 armarios, sala comedor, 33 m2. independiente, cocina grande exterior completamente amueblada con despensa, 2 terrazas, vistas despejadas. 5.300.000 facilidades. COB PASAMON Tel. 223513. (38).

DUPLEX SOMETIMES 3 dormitorios, armarios, baño, aseo, sala-comedor, espaciosa, cocina amueblada completa, galería, terrazas, jardín, parking, teléfono. 5.950.000 facilidades COB PASAMON. Tel. 223513. (24).

ATICO ZONA GENERAL RIERA 3 dormitorios dobles, cocina amueblada, sala comedor, terraza y galeria, teléfono, etc. 3.000.000. Facilidades IMALBA 214910. (20)

PISOS dos dormitorios dobles San Agustín, cocina con galería, cerrada de cristales, baño, sala comedor, vistas al mar, desde 3.200.000. Facilidades. IMALBA. 214910 (23)

ZONA MATADERO. Pisos semi-lujo, 3 dormitorios dobles, gran sala comedor, baño completo, cocina con galeria y terraza, precio interesante, facilidades. IMABA. 214910. (23)

RAFAL NOU vendo piso en perfecto estado, 4 dormitorios, sala comedor, baño completo, terraza, cocina con galería, 2.500.000. Facilidades. IMALBA. 214910. (21)

PISOS EN CONSTRUCCION cerca Avenidas. 2, 3 y 4 dormitorios, baño y aseo, desde 2.800.000 hasta 5.400.000 buenas facilidades IMALBA. 214910. (21)

CALLE BLANQUERNA. Piso 4 dormitorios, cocina sala comedor, baño y trastero, 2.900.000 con muchas facilidades. IMALBA 214910. (17)

SAN JOSE DE LA MONTAÑA, piso lujo totalmente amueblado, 4 dormitorios dos baños, dos terrazas, aparcamiento y trastero, 5.000.000, entrada 50%, resto a convenir IMALBA. 214910. (26)

SAN VICENTE DE PAUL, piso 4 dormitorios dobles, vistas excelentes, aparcamiento dos coches, 4.400.000. IMALBA. 214910. (16)

COLLIURE 3 dormitorios, dos terrazas, vistas excelentes, 1.950.000. 1.000.000 de entrada, resto a convenir. IMALBA. 214910. (16)

PLAZA TOROS. Planta baja, techo libre, 3 dormitorios, teléfono, patio, 2.200.000. IMALBA. 214910. (13)

PLANTAS BAJAS Reyes Católicos. Techo libre 260 m.2 patio, garage, 3 dormitorios, facilidades. IMALBA. 214910. (15)

PISOS EN CONSTRUCCION. Carretera de Sóller, terminación a final de año, 4 dormitorios, baño, entrada 700.000 resto 40.000 mensuales, sin entrada de llaves IMALBA. 214910. (25)

PLANTA BAJA Son Gotleu apta para negocio y vivienda, 3 dormitorios, 1.500.000. Entrada 600.000. Resto a convenir. IMALBA. 214910. (20)

SON ROCA. Segundo piso 3 dormitorios, baño, cocina amueblada, cerámica, 1.400.000. Facilidades 1 año. IMALBA 214910. (16)

OCASION junto Avenidas. Piso por planta, 4 dormitorios, soleado, al contado 2.700.000 a plazos 3.200.000. IMALBA 214910. (17)

OCASION zona Avenidas. Piso a estrenar, 4 dormitorios, dos baños, cocina amueblada, calefacción, 5.000.000 40% de entrada. Resto 5 años. IMALBA. 214910. (22)

ARCHIDUQUE LUIS SALVADOR. Pisos en construcción, 3 y 4 dormitorios, dos baños, acabados lujo, desde 4.000.000 garaje incluido, 20% contrato 20% llaves, resto 15 años, interés 11% IMALBA. 214910. (29)

HEROES DE MANACOR. Junto Avenidas 3 y 4 dormitorios, 2 baños, garaje opcional. Precio 2.900.000. 3.350.000. y 3.600.000, condiciones a convenir. 297388. 602194. (23)

GRANDIOSO PISO. A estrenar, vista panorámica. Héroes de Manacor, cerca Avenidas. Precio: 3.700.000, condiciones a convenir. 297388. 602194. (18)

OCASION UNICA. Son Roca, piso 3 dormitorios, ascensor, tranquilo y soleado total 1.300.000. Entrada 50% resto a convenir. MONTIS 212117.

ZONA PEDRO GARAU piso 3 dormitorios exento contribución, 1 piso por planta. 2.700.000. MATEO JAUME. Tel.: 460750. (17)

SON OLIVA 3er. piso, 3 dormitorios, terraza y galería, 1.500.000 contado. MATEO JAUME. Tel.: 460750. (15)

CALLE JUAN CRESPI. Se venden pisos nuevos a estrenar y áticos de 3 y 4 dormitorios, baño y aseo. Precios desde 4.100.000, con grandes facilidades de pago. 212540. (28)

CALLE SARGENTO FEBRER ADROVER. Se venden piso nuevos a estrenar de 3 dormitorios. Precio 3.400.000. Facilidades. 212540. (17).

CAMINO SALARD «EL RAFAL». Se venden pisos nuevos a estrenar, 3 dormitorios. Precios desde 2.700.000. Amplias facilidades. 212540. (17).

CALLE VICTOR PRADERA. Se vende piso nuevo a estrenar, 4 dormitorios, baño y aseo. Precio 3.700.000. Amplias facilidades. 212540. (19).

CALLE MENENDEZ PELAYO. Se vende piso nuevo 3 dormitorios, baño, y aseo. Precio 3.000.000. Amplias facilidades. 212540. (17).

CALLE ROVER MOTTA. Pisos nuevos a estrenar, 150 m2., de 4 dormitorios, 2 baños, y aseo, terrazas y galería. 5.000.000. Condiciones a convenir. 212540. (24).

CALLE FATIMA. Piso nuevo a estrenar de 166 m2., 4 dormitorios, 2 baños, terraza y galería. 5.800.000. Con facilidades. 212540. (20).

SE VENDE Calle Capitán Castell, piso usado, cuatro dormitorios, salón-comedor, baño, aseo. ANDREU. Tel. 217862.

SE VENDE piso a estrenar, a 20 m. Jaime III, cinco dormitorios, salón comedor, dos baños, aseo, cocina amueblada, patio posterior, tres aparcamientos y un trastero. ANDREU. Tel.: 217862.

PISOS TERMINADOS lujo Calle Bosque, junto entrada castillo Bellver. 250 m2., cinco dormitorios, tres baños chimenea, cocina amueblada, garage trastero y facilidades de pago 12 años sin préstamos directo. Tel.: 410500 y 273494. (33)

PISO USADO Calle Dr. Andrés Feliu. Cuatro dormitorios, baño y aseo. 500.000 entrada. 25.000 ptas. mensuales. NOTA el piso se entregará pintado y arreglado. Tel.: 410500. (27)

SON COTONER primer piso sin ascensor, a estrenar, 3 dormitorios, baño completo, cocina amueblada, galería, salón comedor amplio, terraza 80 m2. recibidor, entrada única, 600.000. Resto facilidades. RODRIGUEZ JUAN 236962. 235248. (31)

GENERAL RIERA sobreático, dos dormitorios, baño, cocina amueblada, salón comedor amplio, terraza (60 m2.) trastero 1.850.000. RODRIGUEZ JUAN 235248. 236962. (20)

HONDEROS tercero sin ascensor, 150 m2. tres dormitorios dobles, baño, aseo, gran cocina con galería, salón comedor con chimenea, recibidor, 2.500.000. Facilidades. RODRIGUEZ JUAN 236962. 235248. (26)

AVDA. SAN FERNANDO 5 dormitorios, dos baños completos, cocina con galería, salón comedor, (36 m2.) terraza (27 m2.) recibidor, suelos de cerámica y techos decorados. 5.500.000 Facilidades. RODRIGUEZ JUAN 235248. 236962. (31)

TRAVESIA Calle Industria, piso tres dormitorios, muy buen estado. 500.000 Ptas. Entrada y 25.000 Ptas, mensuales intereses incluídos. D. Llabrés. Tel.: 273494. (22)

RAFAL pisos y áticos en construcción 3 y 4 dormitorios, precio desde 2.595.000 entrada 350.000, resto a convenir. 297388-602194. (22)

RAMON Y CAJAL trato directo, pisos exentos 3 y 4 dormitorios, 2 baños, precio desde 3.700.000. 297388-602194. (19)

SON COTONER pisos 3 y 4 dormitorios desde 2.600.000, condiciones a convenir. 297388-602194. (14)

FORTI pisos y áticos duplex, con grandiosas terrazas, dos, cuatro y cinco dormitorios. Precio desde 4.200.000, condiciones a convenir. Tel.: 297388-602194. (22)

SON DAMETO junto Policía Municipal, pisos vistas despejadas. Desde 3.500.000, condiciones a convenir. Facilidades. Directo constructor. C/. Padre Bartolomé Pou, 55. Tel.: 297388-602194. (23)

ZONA FORTI trato directo en construcción, planta baja y pisos exentos contribución con aparcamiento incluído, 3 dormitorios, 2 baños. Precio desde 2.950.000 ptas. Entrada 400.000 ptas. Resto convenir. Tel.s 297388-602194. (32)

POR AUSENTARME Zona 31 de Diciembre, piso nuevo, 3 dormitorios dobles, baño y aseo. Precio al contado. 2.700.000. Tel.: 297388-602194. (22)

RAFAL piso a estrenar, 3 dormitorios, baño. Precio: 2.650.000, condiciones a convenir. Tel.: 297388-602194. (15)

ZONA AVENIDAS trato directo pisos en construcción 3 y 4 dormitorios, buenos acabados desde 500.000 ptas. Resto convenir. Tel.: 297388-602194. (22)

RAMON Y CAJAL a estrenar pisos 145 m2, construídos con terraza 110 m2. Precio 5.200.000 condiciones a convenir. Tel.: 297388-602194. (22)

ZONA ES RAFAL Vivero, piso 3 dormitorios. 1.600.000 Ptas. Facilidades. Ref. P-524. GABRIEL MAS. 221340. (15)

C/. REGALO, esquina San Ignacio: 2.º piso 4 dormitorios, baño, salón, comedor, cocina, terraza, teléfono. 3.000.000 Ptas. Ref. P-512. GABRIEL MAS. 221340. (22)

ATICO carretera Valldemosa: 2 dormitorios dobles, salón-comedor, baño, aseo, cocina amueblada, terrazas, estupendas vistas, teléfono 3.500.000 ptas. Ref. V-18. GABRIEL MAS. 221340. (23)

PLAZA DE TOROS. Piso próxima terminación uno por planta, 4 dormitorios, 2 baños, galería, construcción primera clase, 4.200.000 ptas. Facilidades. Tel.: 227794. (21)

ZONA FORTI. Piso quinta planta, 3 dormitorios, baño y aseo, cocina amueblada, construcción calidad, orientación sur. 3.900.000 ptas. Entrada 1.000.000 Facilidades. Tel.: 227794. (23)

BLANQUERNA. Espacioso piso, tercero sin ascensor, 5 dormitorios, y servicio, baño y aseo, sala-comedor con chimenea, terraza, buena orientación. 3.900.000. Facilidades. Tel.: 227794. (24)

ARCHIDUQUE LUIS SALVADOR. Pisos próxima terminación, principio calle, 3 y 4 dormitorios, 2 baños, aseo, cocina con muebles despensa, todo primera calidad, desde 6.500.000 ptas hasta 8.000000 ptas. Facilidades. Tel.: 227794. (31)

ZONA SON DAMETO. Quinto piso recién estrenado, 4 dormitorios, baño y aseo, cocina amueblada, terraza, garage, 4.500.000 ptas. Facilidades. Tel. 227794. (21)

ZONA GRAL. RIERA. Vendo piso de 3 dormitorios, sala comedor, cocina, recibidor, baño, terraza. Ptas. 2.650.000. Facilidades. Tel.: 221688. (19)

AUSIAS MARCH. Vendo primer piso de 3 dormitorios, sala comedor con chimenea y suelo parquet, cocina, baño, galería cuarto de coladuría. Ptas. 2.850.000. Entrada 700.000. Resto a convenir. Tel.: 221688. (30)

AVDA. MEDICO JOSE DARDER. Vendo piso de 4 dormitorios con armarios, cocina amplia muy soleada, sala comedor, 2 baños, aparcamiento. Ptas. 5.600.000. Facilidades. Tel.: 221688. (25)

SON ROCA. Vendo magnífico piso de 3 dormitorios, techos escayola, baño, cocina, sala comedor, balcón terraza. Ptas. 1.600.000. Entrada 650.000. Resto a convenir. Tel.: 221688. (25)

POLIGONO LA VICTORIA. Vendo piso alto de 3 dormitorios, sala comedor, cocina, decorado con teléfono, vista maravillosa a Palma y bahía. Ptas. 2.500.000. Tel. 221688. (25)

ZONA HORNABEQUE. Vendo por traslado, piso de 2 dormitorios, amueblado, baño, sala comedor con posibilidad de un tercer dormitorio, cocina con galería. Ptas. 2.100.000. Tel.: 221688. (26)

PORTOL VENDO. Solar de 2.700 m con casa de 2 plantas, 4 dormitorios, sala comedor, cocina garage, 2 algibes, árboles, luz eléctrica, zona tranquila. Ptas. 3.700.000. Facilidades. Tel.: 221688. (29)

ALARO Vendo casa en el mismo pueblo de 2 plantas, totalmente reformada, pendiente de los acabados. Ptas. 1.500.000. Facilidades. Tel.: 221688. (22).

GOMILA PARK últimos apartamentos 1 y 2 dormitorios. 1.775.000 y 1.985.000 ptas. Entrada 500.000, resto 10 años. MARQUES. 223719. (19)

AVENIDA ARGENTINA 3 y 4 dormitorios, calefacción individual, aparcamiento opcional. 3.960.000 y 4.025.000, entrada única 1.000.000, resto 13 años. MARQUES. 223719. (21)

ZONA FORTI pisos 3 y 4 dormitorios 3.400.000 y 3.800.000, entrada 800.000 resto 12 años. MARQUES. 223719. (17)

ARAGON (principio) últimos pisos 4 dormitorios, calefacción individual. 6.000.000, facilidades. MARQUES. 223719. (12)

SON DAMETO fabuloso piso 8º, 5 dormitorios, calefacción individual, vistas despejadas, aparcamiento incluido. 8.500.000 facilidades. MARQUES. 223719. (17)

ZONA INSTITUTO 4 y 5 dormitorios, construcción lujo, calefacción, aparcamiento opcional, 5.400.000 y 8.100.000 facilidades. MARQUES. 223719. (16)

PLAZA TOROS últimos pisos 4 dormitorios, 2 baños, calefacción individual, aparcamiento opcional, 5.250.000, buenas facilidades. MARQUES. 223719. (16)

HEROES DE MANACOR 3 y 4 dormitorios, llaves en mano, 3.300.000 y 3.850.000, facilidades. MARQUES. 223719. (15)

INMOBILIARIA Oliver – Oliver PL. OLIVAR, 1 - 2º (EDIFICIO LA EQUITATIVA) TELEFONOS 22 13 47 22 13 49

PISOS PISOS PISOS PISOS

PASEO MALLORCA En el mejor punto. Pisos y Aticos. Gran Standing. Tres, cuatro y cinco dormitorios.

ZONA BLANQUERNA Amueblado. Cuatro dormitorios. Dos baños. Aparcamiento incluido. Cocina amueblada. 4.500.000

SON ESPAÑOLET: Exentos. Cuatro dormitorios. Dos baños. Dos aparcamientos 5.000.000. Facilidades 15 años.

AVENIDA ARGENTINA Cuatro dormitorios. Dos baños. Cocina completa. Calefacción. Pintados y lacados. 3.960.000.

CRUZ ROJA: Cuatro dormitorios. Dos baños. Todo exterior. Aparcamiento. Exentos. 5.950.000. Entrada única 600.000.

PISOS PISOS

PLAZA PARIS: Cuatro dormitorios dobles. Dos baños. Cocina completa. Gran calidad. 4.775.000.

M.C.D. 2022

7 CASAS Y PISOS

31 DICIEMBRE pisos 3 y 4 dormitorios, calefacción individual, aparcamiento opcional, construcción lujo, desde 5.600.000, facilidades. MARQUES. 223719. (16)

PISOS OCASION carretera Sóller, 4 dormitorios (completamente amueblado) 4.000.000, Ricardo Ortega, 3 dormitorios 2.000.000 (contado). Zona Sta. Payesa, 3 dormitorios 2.950.000; Reina Constanza, 4 dormitorios 4.300.000: Teniente Oyaga, 3 dormitorios, 2.750.000; zona Eusebio Estada, 4 dormitorios, (gran terraza, primer piso) 3.625.000. Véalos sin compromiso. Grandes facilidades de pago. Consúltenos. MARQUES. 223719. (50)

PISO SON SERRA. Recibidor, sala-comedor con terraza, 3 dormitorios con armarios, baño, cocina, galería, buena vista, sin ascensor. 3.500.000 Ptas. MARQUES. 210771. (23)

PLANTA BAJA SON SERRA 3 dormitorios, 2 salas, baño, cocina, pequeño jardín. 5.800.000. ptas. 2 años. MARQUES. 210771. (18)

PISO ZONA BLANQUERNA. Recibidor, 4 dormitorios, baño, aseo, sala-comedor, terraza, 3.500.000 ptas. 2 años. MARQUES. 210771. (18)

PISO ZONA AVENIDAS. 4 dormitorios, sala comedor, cocina, 2 baños. 5.000.000 ptas. MARQUES. 210771. (14)

PAGUERA a estrenar, pisos 3 habitaciones, baño, cocina, salón y terraza, 4.000.000 pts. Facilidades Tel. 280882 (16)

ANDREA DORIA 4 dormitorios, 2 baños, cocina equipada, calefacción espacioso. Pts. 6.100.000, convenir. SOLER Telf. 450400. (16)

FORTI 1º piso sin ascensor, 3 dormitorios, baño, ptas. 2.200.000 entrada 800.000. SOLER Telf. 450400 (15)

SON DAMETO 4 dormitorios, baño, aseo ducha, cocina amueblada. Precio: 3.500.000. Facilidades SOLER Telf. 450400. (15)

C/. JUAN CRESPI 4 dormitorios, baño aseo, soleado. ptas. 4.000.000. SOLER telf. 450400. (13)

BALMES Piso tres dormitorios dobles, armarios, baño, cocina amueblada, galería, salón comedor, dos balcones, buena vista, precio 3.150.000. Facilidades COMAMALA 298558. (21)

ATICO MEDICO JOSE DARDER tres dormitorios, baño, cocina amueblada, salón comedor, terraza 30 m2, orientación sur, trastero, precio 3.360.000.- facilidades COMAMALA 298558. (22)

ARCHIDUQUE L. SALVADOR tres dormitorios, salón comedor, cocina amueblada, galería grande, baño, 3.000.000. entrada 900.000, resto convenir COMAMALA 298558. (19)

ZONA GENERAL RIERA Piso tres dormitorios, baño, cocina amueblada, galería, salón comedor, balcón, precio 2.200.000.- entrada única 600.000 resto 20.000, ptas. intereses incluídos. COMAMALA 298558. (26)

ZONA HACIENDA entresuelo, dos dormitorios, aseo, recibidor, sala comedor, patio. 1.700.000.- COMAMALA 298558. (13)

BONANOVA piso, cuatro dormitorios, baño, aseo, armarios, salón comedor, terraza con fabulosa vista al mar, cocina amueblada con electrodomésticos, galería, aparcamiento incluído, piscina, jardín comunidad, calefacción individual, precio 8.200.000.- facilidades COMAMALA 298558 (32)

SANTA CATALINA piso tres dormitorios, baño, cocina amueblada, salón comedor, precio 2.250.000 facilidades COMAMALA 298558. (15)

CALA MAYOR dos dormitorios, baño, cocina amueblada con electrodomésticos, salón comedor, terraza, buena vista, precio 3.675.000.- facilidades. 298558. (18)

ATICO VIVERO tres dormitorios, baño completo, cocina amueblada, recibidor, salón comedor, terraza 60 m2., mucho sol, precio 2.650.000.- entrada 1.500.000.- COMAMALA. 298558. (22)

OCASION RAFAL estupendos pisos, 115 m2, con aparcamiento. Próxima entrega. 3 dormitorios dobles, sala-comedor, terraza, 40 m2, baño y aseo. Exentos. Entrada 400.000.- Resto 15 años. GIMENEZ. C/ José Tous Ferrer, 6 entlº. Telf. 221242-35 (38)

GENOVA Piso a estrenar, 2 habitaciones, 2 baños, terraza, etc. Ptas. 2.300.000, facilidad a convenir. FINCAS MAS Telf. 216946. (19)

ZONA METROPOLITAN Atico 4 habitaciones, 2 baños, terrazas, etc. Ptas. 6.500.000, con facilidades. FINCAS MAS Telf. 216946. (17).

SON XIGALA 3 dormitorios, baño completo, cocina amplia amueblada, galería, gran salón comedor, balcón, recibidor, trastero, 2.500.000 facilidades RODRIGUEZ JUAN 236962 235248. (22)

ZONA PLAZA TOROS pisos en construcción, 4 dormitorios, baño, aseo, 120, m. cocina amueblada, suelos cerámica. 5.000.000. Entrada 500.000, resto facilidades. PRETOR M. GARCIA API. Tel. 223023-24-25. (29)

COSTA D'EN BLANES pisos 3 dormitorios, vistas mar, plaza garage. Desde 4.100.000, facilidades. PRETOR M. GARCIA API. Telf. 223023-24-25. (23)

SE VENDEN pisos céntricos, 170 m2. desde 1.500.000 a 2.500.000 facilidades hasta 12 años. FINCAS PALMA Pza. Sta. Catalina Thomás, 18.

URGENTE

Para atender a la demanda de nuestros clientes precisamos chalets, fincas rústicas, casa tipo mallorquín y pisos. CANET 226156

VENDO PISOS CARRER DE MANACOR

3 y 4 dormitorios. Terminados y en construcción. Desde 3.200.000 Grandes facilidades. FINCAS VAQUER Dameto, 19 bajos. Tel: 235629-230740

URGE VENDER PISO

Terminado 4 dormitorios final Eusebio Estada. Precio: 3.300.000 Estudiaremos su oferta. 235629-675811

TRAVESIA BLANQUERNA

Vendo piso a estrenar de 3 dormitorios grandes. Precio 3.500.000 facilidades. 5 años. Informes: Tel. 462558

POR GRAN DEMANDA

Necesitamos pisos para vender o alquilar para nuestros clientes. JIMENEZ ALVAREZ Agencia Inmobiliaria. Telf. 227262

COOPERATIVA VIVIENDAS C/ COLLIURE

4 dormitorios, 2 baños. Aparcamiento y trastero. Materiales 1ª calidad. Todo por 3.700.000 Ptas. (Atención precio cerrado). Informes Tel. 221347-49. INMOBILIARIA OLIVER OLIVER

8 TRASPASOS

OCASION. Por ausentarme traspaso supermercado en Las Maravillas a pleno rendimiento, todo montado. 2.000.000. Informes 211150. (16).

SINDICATO. Traspaso tienda, alquiler muy bajo, bien situado, 2.300.000. Facilidades. 211150. (11).

TRASPASAMOS CAFETERIAS EN MAGALLUF restaurante en C'an Pastilla y diferentes bares en Palma. IMALBA. 214910. (15).

LOCAL COMERCIAL 1ª línea C'an Pastilla, 40 m2., 28 m2., terraza, 3.000.000, alquiler 35.000 mensuales. COB PASAMON. Tel. 223513. (20).

PALMA NOVA. Salón peluquería, pleno rendimiento, local 90 m2., alquiler 15.000 mensuales, traspaso 1.500.000 totalmente equipado. COB PASAMON. Tel. 223513. (20).

ZONA PEDRO GARAU local 100 m2, alquiler 9.500, mensuales. ALBERTI 222292, Velázquez, 10. (13)

TRASPASO SON COTONER Supermercado pleno rendimiento. Alquiler 17.000 mensuales. COB PASAMON. Tel: 223513 (13)

PASTELERIA venta de pan, 140 m2, con maquinaria y funcionando Ptas. 3.400.000, a convenir. FINCAS MAS Telf. 216946. (16)

CARNICERIA Y COMESTIBLES con vivienda, funcionando. ptas. 2 650.000,- con facilidades FINCAS MAS Telf. 216946. (14)

CAFETERIA vendo con local de 70 m2. buena situación y clientela nórdica. Ptas. 4.000.000, con facilidades. FINCAS MAS Telf. 216946. (20)

SUPERMERCADO vendo con local propiedad, maquinaria y género. Ptas. 7.500.000.- local libre 4.500.000.- FINCAS MAS Telf. 216946. (17)

ZONA VELAZQUEZ boutique con sótano, alquiler 9.500, mensuales, ALBERTI 222292, Velázquez, 10. (12)

bolsa inmobiliaria

INMUEBLES, PARTICULARES Y CONSTRUCTORAS

1 SOLARES Y TERRENOS

VENDO SOLAR en Ca's Sabones. Palma Nova. Tel: 680422 (10)

PARTICULAR vendo solar «Es Garrover» 2.700 m2 aprox. Edificación zona residencial. Tel. 414308. (13)

CEDO DERECHO de edificación en solar (finca vieja) calle Olmos, 48 (10)

VENDO SOLARES en «Son Ferrer» 365-335 m2. Tel. 410213. (10).

EN ESPORLAS Vendo parcela 1.500 ó 2.000 mts. Zona chalets. Tel: 298545 (12)

VENDO Solar Son Ferrer, 370 metros. Tel. 279493-240715 (10)

VENDO SOLAR 1.000 m. a la entrada urbanización Las Palmeras. Tel. 263247. (12).

SOLAR El Toro 600 m2. primera línea. Tel. 227077, solo mañanas. (10).

SOLAR primera línea completamente panorámico, urbanización George Sand, Valldemossa. 235763. (10).

VENDO SOLAR 2.000 m2. Carrt. Manacor, 10 minutos Palma. Vista Palma y bahía, luz y agua corriente. Planos y permiso de obras pagados. 1.700.000 Ptas. Tel. 201187 tardes. (27).

COMPRARIA

Solar en Polígono Industrial

Remitir medición, plano y precio

a Ref. 485: Rambla, 8-A

2 LOCALES Y DESPACHOS

EDIFICIO EN MANACOR Zona Estación FF.CC. Planta baja 600 m2, sótano y tres plantas más, apropiado taller o almacén, con ascensor y toda clase de instalaciones. Se vende por plantas o total. Facilidades: Tel: 550188

LOCAL PLAZA TOROS esquina dos calles, 49 m2. 2.000.000, entrada 1.000.000. Resto facilidades. Informes mismo local: Gumersindo, 11 Palma. Tel. 252633 de 4 a 8 tarde. (26).

VENDO: Local en zona Fortí a estrenar 190 m2., cocina arrollable exterior, instalación eléctrica, embaldosado, aseos, 4.500.000 ptas. 252043. (19).

VENDO: Local en C'an Pastilla 100 m2., totalmente decorado, aseos, en zona comercial, escaparates, teléfono, etc. 3.500.000 ptas. 252043. (18).

ALQUILO: Local de 125 m2. en zona 31 de Diciembre, varias dependencias, cortina arrollable exterior, 30.000 ptas. 252043. (18).

EN CENTRO CIUDAD se alquila estudio y piso con muebles y se venden vitrinas altas 180 x 150. Informes teléf. 254058, de 5 a 8 horas. (25).

VENDO O ALQUILO local comercial con vivienda, cámara fuerza motriz y teléfono. Informes 290531. (14).

VENDO: Local en C/. Misión, escaparates, aseos, instalación eléctrica, embaldosados, 1.000.000 ptas firma contrato, resto 35.000 ptas. cada mes. Intereses incluídos. 252043. (22).

VENDO local zona Calatrava con sótano, acceso dos calles, 235763. (10).

ARENAL alquilo locales comerciales, desde 14.000 pesetas. Tel. 212290 (mañanas). (10)

JUNTO AVENIDAS despacho y habitaciones 18.000 pesetas. Tel. 212290 (mañanas). (10)

VENDO aparcamiento en la calle Arzobispo Aspargo nº 65 Tel. 274819 (10)

VENDO despacho en calle Sindicato con teléfono informes. Tel. 274819 (10)

ALQUILO entresuelo interior 45 m2. muy céntrico idóneo para practicante, representante, relojería, etc. tiene cocina y aseo. 15.000 ptas. Tel. 223633 (21)

OPORTUNIDAD Vendo local 60 m2, posibilidad ampliar apto consulta médica, entrada desde la calle, aire acondicionado, muchas facilidades. Informes: Pintor Bernareggi, 6, posterior. Tte. Torres, 15. Tel. 238620.

VENDO Local apropiado 60 m2. con aljibe, depósito de agua, 995.000 ptas. facilidades de pago en Villafranca. Tel.: 680764-680152. (20)

3 FINCAS

VENDO parcela 2.300 m2., vallado, naranjos, agua, luz, calles asfaltadas, zona La Puebla, 2.900.000. 295894-294951. (16).

SA POBLA. A unos 4 km. playa finca de recreo, tres cuartones con caseta nueva, sala comedor con chimenea, cocina, terraza, pozo con mucha agua, motor aspersión. Precio 2.500.000. Tel. 540715 de 5 a 8 tardes. (35).

ANDRAITX 50 cuarteradas pinar con manantial y frutales. Tel. 227077 solo mañanas. (10).

RUSTICA 90 cuarteradas casas, agua, mucha caza. Tel. 227077 solo mañanas. (10).

BUÑOLA 110 cuarteradas huerto y bosque. Tel. 227077 solo mañanas. (10).

BINIALI media cuarterada casita viña frutales. Tel. 227077, solo mañanas. (10).

LLUCHMAYOR, rústicas en diferentes zonas pueblo. Tel. 227077 solo mañanas. (10).

PORTOL 10.000 m2. casita cisterna, pinar. Tel. 227077 solo mañanas. (10).

ESPORLAS 10 cuarteradas pinar, casa reformable. Tel. 227077 solo mañanas. (10).

RUSTICA 1.000 cuarteradas, casas manantial, pozo. Tel. 227077 solo mañanas. (10).

BINISALEM vendo 2 cuarteradas aproximadamente con almendros, albaricoqueros. Ptas. 1.400.000. Tel. 511562. (12).

BINISALEM 1.500 m. buena tierra con almendros. Ptas. 525.000 Tel. 511562. (11).

SANTA MARIA casa 2 dormitorios, baño, cocina, 3.500 mts. cercado, agua, chimenea, horno, 3.200.000. Facilidades convenir. 210322. (17).

6KM. PALMA casa reformada, 4.000 mts. cercado, molino agua, 6.000.000. Facilidades 210322. (13).

LLUCHMAYOR carretera de Palma, magnifica posesión 10.000 mt. cercado pared, 1.250.000 y 5.000 mt. 675 000. Facilidades. Tel. 263691 (20)

ES PITLARI

PARCELAS 2.000 m.2 Pozo, agua, electricidad, tierra para cultivo. 800.000. Entrada 400.000. 210322.

ES PITLARI

PARCELAS 7.200 m. 2Pozo, agua, electricidad, tierra para cultivo. 2.000.000. Convenir. 210322

4 ALQUILERES

POLIGONO LA VICTORIA alquilo nave 375 m2, posible ampliar a 1.500 m2. Informes Tel. 464200 (15-P)

PARTICULAR alquila ático amueblado, dos dormitorios, lavadora, teléfono. Cerca cine Avenida 26.000 mensuales. 277147 tardes. (15).

ILLETAS. Apartamento amueblado, con un dormitorio doble. Cerca de playa. 680791. (10).

SI DISPONE o necesita alquilar, pisos, apartamentos, locales etc. ¡Consúltenos! GARCIA Administrador de Fincas, Marqués de la Cenia, 27. Telf: 239162. (21).

SE ALQUILA en San Agustín piso moderno, 2 dormitorios, lavadora automática, piscina, jardín privado, etc. Tel. 234145. (15).

PTO. POLLENSA se alquila piso 100 m. playa, septiembre. Tel. 531227. (10).

CALA MAYOR, alquilo estudio amueblado, vista panorámica, 12.000 ptas., gastos y electricidad incluídos. Tel. 223917. (15).

SE ALQUILA apartamento a 30 m. Paseo Marítimo, buena vista, sala comedor, cocina, 1 dormitorio, baño, 2 terrazas. 18.000. Tel. 233030. (21).

PORTO COLOM alquilo apartamento, 3 dormitorios, grandes terrazas, junto playa. 30.000 Ptas. Tel. 463744. (14).

ALQUILO APARTAMENTO nuevo amueblado, centro ciudad, teléfono 221802. (10).

PARTICULAR busca para alquilar planta baja 1 ó 2 habitaciones con jardín en Palma o afueras máximo 5 km. Tel. 273143. Mañanas. (23).

DESEARIA alquilar planta baja sin muebles zona tranquila o alrededores Palma. Reformaría. Máximo 10.000 Ptas. Tel. 286575. (17).

FUNCIONARIO trasladado a Palma, busca piso alquiler sin muebles, cuatro dormitorios, calefacción. Tel. 210190. (Mañanas). (15).

ALQUILO planta baja en calle Tiziano. 290531. (10).

ALQUILO CHALET en el campo, cinco dormitorios, dos baños, nuevo en Pollensa. 291360. (24).

LOCAL propio peluquería señoras, despacho, etc. 14.000 Ptas. Local 100 m2., propio bar, tienda, sucursal banco. C/. Aragón, 106. (18).

ALQUILO ESTUDIOS y apartamentos 1, 2 y 3 dormitorios San Agustín, Costa d'En Blanes y Santa Ponsa. Tel. 290098 tardes. (20).

PASEO MARITIMO se alquila apartamento y estudios por meses. Informes. Tel. 400383. (12).

SIN MUEBLES espléndido piso C/. Aragón, junto Avenidas, 4 dormitorios, armarios, 2 baños. 22.000. 283888. (15).

SAN AGUSTIN apartamento 1 dormitorio doble, terraza con vistas al mar. Informes Tel. 403134. (14).

ARAGON piso sin muebles a estrenar, 3 dormitorios, comedor, cocina, baño, aseo, aparcamiento 20.000. MONTIS. 212117.

TERRENO apartamento amueblado a estrenar, 1 dormitorio, comedor, cocina, baño, terraza, 17.000, MONTIS. 226725.

PORTO PI apartamento amueblado, 1 dormitorio, comedor, cocina, baño, 18.000 Ptas. MONTIS 226725.

SON RAPIÑA, piso amueblado de lujo, 3 dormitorios, 2 baños, comedor, cocina, lavadora, calefacción, aparcamiento, etc. MONTIS. 212117.

AVENIDAS piso sin muebles, 3 dormitorios, 2 baños, aparcamiento 212945. (10).

HONDEROS piso sin muebles, 2 dormitorios, 212945. (10).

FORTI piso amueblado, 3 dormitorios, 2 baños, teléfono, terraza. 212945. (10).

TERRENO apartamento amueblado, 1 dormitorio doble, baño, terraza. 212945. (10).

CALA MAYOR apartamento amueblado, 1 dormitorio doble, terraza, televisión. 212945. (10).

ALQUILO Apartamento 1ª línea playa Magaluf, 65.000 mensuales Tel. 501018 de 8 a 10 y de 11 a 2 Marina. (19)

BONANOVA alquilo chalet 4 dormitorios, amplio solar. Teléfono 212290 (mañanas). (10).

ALQUILO pequeño apartamento amueblado, centrico, 10.500. Informes imprescindibles. Tel. 234151 (10)

CASA PLANTA BAJA (Sin edificación encima) alquilo amueblada, tres dormitorios, gran jardín, etc. por final calle Archiduque Luis Salvador. 5.800 pesetas mensuales. Tel. 253159 (24)

ZONA JAIME III se alquila magnifico piso nuevo, amueblado, con teléfono, cuatro dormitorios, dos baños, aseo, lavadora, aparcamiento coche. Tel. 224580. (20)

ILLETAS Particular alquila estudios y apartamentos un dormitorio (vista mar) Tel. 400421 (12)

PARTICULAR alquilo piso amueblado, centrico, preferible chicas, o chicos estudiantes. 15.500 informes imprescindibles 213766 (14)

SON ARMADANS alquilo apartamento, terraza, calefacción, zona residencial. Pts 15.000 mensuales. Tel. 403211 (13)

PASEO MARITIMO alquilo despacho 12.000 pts. Tel. 263777 (10)

PARTICULAR cerca Plaza Progreso alquilo piso amueblado, 3 dormitorios. 290531-222975 (11)

ALQUILO Atico amueblado, 1 dormitorio doble, vista al mar, gran terraza. 20.000 pts. informes. Tel. 230365 (15)

PISO AMUEBLADO junto Avenidas, recibidor, sala comedor, amplia cocina, baño completo, dos dormitorios dobles, mucho sol, 22.000 pts Teléfono. 655244 horas 9 a 11 y 21 a 23 (28)

SE ALQUILA Temporada estudio, amueblado, zona Cala Mayor. 11.000 pts. Tel. 215971 (12)

ALQUILO Porto Pí, piso amueblado, junto Torre Pelaires. Tel 400133 (10)

EN BERENGARIO DE TORNAMIRA alquilo 4 habitaciones para despachos. Tel. 451969 (11)

PARTICULAR alquila apartamento amueblado, en Pl. España, máximo dos personas. Informes Tel. 224313 (12)

COMPARTIRIA Piso con señorita formal. Dr. Andrés Feliu 32 2º C. (11)

POLIGONO LA VICTORIA Alquilo nave, 500 m2. Informes: tel. 464200 (10)

PARTICULAR alquila entresuelo céntrico amueblado silencioso, a señor solo, funcionario, practicante, relojero, etc. 15.000 ptas. Tel. 223633. (17)

CA'N PASTILLA particular alquila apartamento 1ª línea, 2 dormitorios. 38.000 ptas. 216618. 10-13. (14)

ALQUILO estudio zona Marivent. 11.000 ptas. baño completo, cocina americana, 214910. (11)

ALQUILO estudio apartamentos en Son Dureta, cerca clínica, 13.000 mes. 214910. (11)

ALQUILO APARTAMENTO dos dormitorios, amueblado, frente Meliá Mallorca 20.500 pts. mes comunidad incluída. 214910. (14)

JUNTO PZA. GOMILA alquilo piso, 3 dormitorios. 22.000. Telf. 263581. (10)

ALQUILO PISO antiguo amueblado, aseo. 9.000. Alfarería, 22-4 verlo tardes. (10).

SE ALQUILA sobreático amueblado, 1 dormitorio, teléfono, terraza, sol, confort, llamar de 3 a 4, teléfono: 461091. (16)

ALQUILO Piso amueblado en Sta. Catalina, 3 habitaciones, teléfono, lavadora automática, televisión 23.000 pts. Tl. 282169 (17)

ALQUILO APARTAMENTOS AMUEBLADOS

en Paseo Marítimo, desde 19.000 Ptas. Edificio Neptuno. Tel. 237025.

5 CHALETS

SE VENDE CHALET en Bunyola, dos plantas, 7.300 m2. con piscina, frutales, granja, agua, luz, muebles, teléfono, etc. Informes Teléfono: 613265. (21)

VENDO VILLA a 16 kms. de Palma, vistas a la bahía, a 1 Km. Cala Blava, 20 millones, facilidades. Telf. 263247. (20)

VENDO Chalet en Son Vida, 3 dormitorios, dos baños, un aseo, estudio, cocina con despensa, sala-comedor, otra sala, terrazas cubiertas, garage, espléndidas vistas, sobre la bahía, construcción reciente. Telf. 239243. (32)

S'ESTAÑOL Ocasión planta baja cerca Club Náutico. 2.800.000. facilidades 210322. (10)

LLUCMAYOR Chalet 2 dormitorios, baño, cocina equipada, 7.000 mts. regadío, agua, electricidad. 3.500.000.- facilidades 210322 (15)

CHALET Vendo en Capdepera, mucho jardín. teléfono 680930. (10)

CHALET zona Son Rapiña, buena situación 400 m2. 5 dormitorios, garage dos coches, más otras dependencias. Trato directo. Precio a convenir. Tel. 239121. (23)

SANTA PONSA

Vendo chalet 3 dormitorios 6.650.000 Facilidades Tel.: 681462

6 APARTAMENTOS

MAGALUF se vende apartamento en playa, 2 dormitorios, 2 baños, amueblado, 3.900.000 ptas. Tel. 234145. (15)

VENDO ESTUDIO amueblado, vista al mar, al contado, 1.500.000 ptas. Tel. 401992. (12)

ARENAL apartamentos amueblados un dormitorio doble, baño completo, salón comedor, cocina americana, balcón, vistas al mar, 1.400.000, facilidades. RODRIGUEZ JUAN. 236962-235248. (22).

PLAYA ALCUDIA Vivienda planta baja, tres dormitorios con armarios, baño, salón comedor con chimenea, cocina, garage, jardín, precio: 3.900.000. Tel. 540715 de 5 a 8 tardes. (26)

AUCANADA (Alcudia) Piso 4 dormitorios, dobles, dos baños, salón comedor, chimenea, cocherla grande. Tel. 540715 de 5 a 8 tardes. (20)

PLAYA ALCUDIA Apartamento tres dormitorios con armarios, baño, sala comedor, cocina, terraza, aparcamiento precio. 2.850.000. Tel. 540715 de 5 a 8, tardes. (22)

APARTAMENTOS Arenal 3 dormitorios, baño terraza. Telf. 227077, sólo mañanas. (10)

APARTAMENTO Cala Mayor, un dormitorio, baño terraza. Telf. 227077, sólo mañanas. (10)

CALA CONILLS apartamento 2 dormitorios, salón comedor, cocina amueblada, baño y aseo, 28 m. terraza, 4.600.000.- facilidades, Telf. 233846. (19)

SAN TELMO apartamento 2 dormitorios, 2 baños, cocina amueblada, 20 m. de jardín, 3.900.000, facilidades. Telfs. 233846. (17)

CALA BLAVA Vendo apartamentos terminados informes. Tel. 296232 de 9 a 12. (10)

VENDO apartamento y estudio en Illetas. Tel. 451969 (10)

CALA MAYOR

Particular vende apartamento 2 dormitorios, 2.250.000 ptas. Informes 226610 ó Plaza Santa Catalina Thomás, 9 (mañanas)

M.C.D. 2022

7 CASAS Y PISOS

SEGUNDO PISO vendo C/ Francisco Sancho, tres habitaciones. Buena construcción. Razón Tel. 250476. (13)

VENDO o alquilo piso en Avenidas. Informes Tel: 464200 horas oficina (12) -P

AVENIDAS 3 dormitorios dobles, 3 armarios, baño, aseo, cocina amueblada, calefacción individual a gas. 4.725.000. Tel: 277262

¡OCASION! cerca Avenidas 4º. piso sin ascensor, 3 habitaciones, sala, comedor, cocina, etc. completamente amueblado con teléfono. 2.700.000 facilidades. Informes Tel. 462444. (22).

PISO SON GOTLEU pintado, empapelado, cocina amueblada, dos habitaciones grandes, comedor, baño, precio 1.200.000. Teléfono 412335 a partir de 9 noche. Tel. 246972 todo el día. (27).

ZONA AVENIDAS 4º. piso sin ascensor, 3 habitaciones, sala comedor, cocina, baño. 2.200.000 facilidades. Informes Tel. 462444. (17).

VENDO piso en zona Hiper a estrenar, tres dormitorios, dos salones, dos baños completos, armarios, calefacción, suelos de cerámica, etc. 40% de entrada, resto a convenir. 4.900.000 Ptas. 252043. (28).

VENDO piso de tres dormitorios en carretera de Valldemosa, totalmente decorado, baño completo, cocina amueblada y con despensa, sin ascensor. 2.500.000 Ptas. 252043. (23).

GENOVA particular ático gran terraza, magnífica vista completamente amueblado, armarios empotrados, dos dormitorios dobles, sala comedor, televisión, baño completo, cocina, piscina abajo vivienda. Tel. 238349. (25).

ZONA BLANQUERNA calle Padre Bartolomé Pou, vendo piso 120 m2, perfecto estado, 3 habitaciones dobles, armarios empotrados, gran salón comedor, amplia cocina, 2 baños. Facilidades. Tel. 221007-291733. (28)

VENDO PISO EN SON FERRIOL recibidor, 3 habitaciones baño y aseo, sala comedor, cocina completamente amueblada, techo de escayola, gran terraza, hace esquina, más barato que el precio oficial, facilidades, razón Telf. 460599 ó calle Patronato Obrero, 21. (40)

PISO céntrico, 3 dormitorios, acepto pago inicial, otro pequeño. 462561 (10)

VENDO 1er. piso. General Riera, 150 m2. 4.800.000. Telf. 290841. (10).

OPORTUNIDAD contado piso 100 m2, avenidas 1.700.000 ó 2.200.000, facilidades. 232265. (11)

PARTICULAR vende ático 4 dormitorios. C/. Arturo Rizzi. Telf. 231012 (10)

PLAZA PARIS piso 3 dormitorios, baño, 2.600.000.- Entrada 1.000.000, resto 25.000 mensuales. 210322 (13)

ARENAL Piso estrenar, 3 dormitorios, baño, trastero, terrazas. 3.600.000, Entrada 800.000, resto 12 años. 210322. (15).

ARCHIDUQUE LUIS SALVADOR Pisos lujo estrenar, protección oficial, 4 dormitorios, 2 baños, aparcamiento incluído. 4.200.000, Entrada 1.000.000.- resto facilidades 210322 (20).

CRUZ ROJA Piso estrenar, 4 dormitorios, baño, aseo. 3.200.000, Entrada 1.200.000, resto 40.000, mensuales 216415. (15)

PRINCIPIO ARAGON Piso estrenar 3 dormitorios, 2 baños, calefacción, 4.100.000,- Entrada 1.500.000; resto 40.000 mensuales. 216415 (16)

SON FERRIOL protección oficial, 3 y 4 dormitorios, 2 baños, terrazas, galería, desde 2.926.000 ptas. 15 años facilidades. CARULLA 210942-44 (21)

SON ROCA piso 3 habitaciones, 1 baño, cocina amueblada. 1.300.000 a convenir CARULLA 210942-44 (15)

EUSEBIO ESTADA Piso estrenar, 4 dormitorios, 2 baños, cocina amueblada. 3.200.000,- entrada 1.000.000.- resto 35.000 mensuales 216415 (17)

ZONA BLANQUERNA Vendo piso amplio, cuatro dormitorios dobles, salón comedor, cocina completamente amueblada, galería, calefacción, dos baños, opción aparcamiento, informes, tel. 298558. (22)

PARTICULAR vende 2 plantas bajas, zona Reyes Católicos, techo libre, juntas o separadas, 265 m2, cada una, 3 dormitorios, teléfono, jardín árboles frutales, etc. 30%, entrada, resto 10 años. Tel. 223633 y 264309. (33)

SON ROCA vendo piso 3 dormitorios, baño, cocina amueblada, vista panorámica. 1.600.000 facilidades. Tel. 223917. (15)

COMPRO Planta Baja o solar en zona Pedro Garau, Reyes Católicos y La Soledad. Tel. 275316.

ZONA TERRENO casa mallorquina, 3 dormitorios, baño amplio, sala estar/comedor, vistas mar/terrazas, 700 m2, jardín, necesita reforma. Tel. 230367 abstenerse agencias. 7.000.000 (25)

VENDO piso C/ Teniente Torres, precio 5.000.000 Tel. 241756. (10)

ATICO Son Españolet, 4 dormitorios, 2 baños, terrazas, 100 m2 vista panoramica. 6.900.000 facilidades. Tel. 288226 de 2 a 4 (20)

PARTICULAR vende piso sexto próxima entrega frente Instituto Son Cotoner, recibidor, sala comedor chimenea, 4 dormitorios, 2 baños completos, cocina despensa, galería, armarios empotrados, ascensor, aparcamiento incluido, precio 4.850.000. entrada 1.400.000. 6 meses. 860.000 resto convenir. Tel. 293786 (40)

TRAVESIA C/ Aragon particular vende 5º piso, informes 270830 de 14 a 17 h. (10)

SANTA CATALINA particular vende segundo piso. 2.500.000. Facilidades. tardes. 282947 (10)

PONT D'INCA 1º y 2º piso, en construcción; terminación Enero-Febrero, 119 mts, 4 habitaciones, baño y aseo, armarios empotrados, terrazas todo cerámica, madera norte. Informes tel. 244926 tardes de 16 a 20 horas. (35)

AVENIDAS (LADO PZA. ESPAÑA)

Amplios pisos y áticos con terrazas de unos 100 m2, sol todo el día, vista mar, calefac., pavimentos mármol y parquet.
5 dorm. salón, 3 baños y 1 aseo propios para consulta y vivienda de médico, abogado, etc. Sistema de pago único en la zona: 1.500.000 entrada (llaves acto), 1.000.000 a 1 año y 58.179 pts., al mes (Todo incluido)
Razón: Sr. Troyano 402421 y 227995

PISOS DE PROTECCION OFICIAL

Situados en calle CAPITAN SALOM (junto Cruz Roja) y en calle ARAGON. Tres y cuatro dormitorios dobles. Dos baños completos en color. Cocina espaciosa. Coladuría. Recibidor y Distribuidor. Gran sala comedor. Amplias terrazas y balcones. Madera Norte en interiores y exteriores. Armarios empotrados. Persianas enrollables. Gas ciudad. Aparcamiento. Antena colectiva para TV y Frecuencia Modulada. Teléfono y Portero automático. Pavimento cerámico en toda la vivienda. Calefacción opcional. Ascensores automáticos hasta el aparcamiento. En baños y cocinas: azulejos serigrafiado hasta el techo. Agua caliente por termo a gas ciudad. 15 AÑOS FACILIDADES. Promotor y constructor: JAIME GIBERT RUIZ—FUNES. Vía Alemania, 15 entlo. Teléfonos 212705-211946.

PISO 4 habitaciones dobles, con terraza, 2 baños, salón-comedor, cocina, coladuría, jardín piscina a estrenar, 4.390.000, zona H. Valparaíso. Tel. 451294, tardes. (22)

MAGNIFICO duplex, 3 habitaciones dobles, maravilloso, salón-comedor, piscina jardín, zona H. Valparaíso. Tel. 451294. (15)

OCASION Vendo piso por traslado a la península con o sin muebles, todo en perfecto estado. zona Plaza Barcelona. (Es Fortí). Tel. 237199 (23)

PRINCIPIO ARAGON 180 m2, 5 dormitorios, salón y sala, cocina office, calefacción. Telf. 461665. (13)

PISOS y áticos en diferentes zonas, desde 1.500.000, sólo mañanas, tel. 227077. (10)

ZONA BORNE Piso antiguo, buen estado, 5 dormitorios, baño completo, aseo cocina amueblada. 2.200.000. 216415. (15)

LIRICO Piso estrenar, 4 dormitorios, armarios, 2 baños, garage, 4.800.000.- Entrada 1.500.000. resto 50.000, mensuales 216415 (16)

CASA RUSTICA S'Indiotería, 5 habitaciones, baño, aseo, piscina, pozo propio. 1.500 m. de frutales. Inmobiliaria CARULLA. Telf. 210942-44. (19)

HEROES DE MANACOR Piso estrenar, 4 dormitorios, 2 baños, cocina amueblada 3.850.000.- Entrada 1.400.000. resto 35. 000,- incluídos intereses 216415 (18)

COMPRO PISO USADO DE PARTICULARES
Tel. 212945

4 ILLES
COSTA D'EN BLANES
VIVA EN COSTA D'EN BLANES

Residencial Cuatre Illes
En solar de 10.000 m2. junto Delfinarium
Pisos entre 140 y 110 m2. 3 y 4 dormitorios
Acabados de 1.ª calidad solados de cerámica madera del norte barnizada a muñeca, escaleras mármol, aparcamientos y amplias zonas ajardinadas.
Perfectamente comunicados frente a la salida Portals Nous — Costa d'En Blanes (autopista Palma Nova).
Con más de 80 ml. lindando directamente con el mar (bajada directa al mar).
Precios desde 3.900.000.
Para más información Sr. Martínez.
Teléfono Oficina 460698 - 460535.
Por las tardes podrán visitarnos en la obra de 16 a 19 horas. Teléfono 675832.
Sábados mañanas y tardes les atenderemos en la obra.

8 TRASPASOS

TRASPASO TIENDA DE ALIMENTACION con charcutería y congelados, cajas de 25.000-28.0000 diarias. Precio muy interesante venta al contado. Inf. Tel. 274946 y de 2 a 3 1/2 h. al 275548 (abstenerse curiosos) (32)

TRASPASO Cafetería pub, calle Joan Miró, zona Gomila, muy interesante. Telf. 232847. (12).

SE TRASPASA Peluquería completamente amueblada con clientela por no poder atender. Informes: Tel. 403180 (Peluquería Encarna) (Portals Nous). 15.

TRASPASO Bar-Restaurante, zona Magalluf, por razones de salud, todo equipado, trabajo todo el año, precio interesante, interesados, llamar al Tel. 681593. (22).

TRASPASO tienda de comestibles en zona turística. Telf. 401992. (10).

TRASPASO Bar «La taberna de Manolo» a 100 mtrs. de playa Calamayor, junto a Gran Hotel 4 estrellas, pleno rendimiento. C/. Gaviota, nº 3. «Cala Mayor». (27).

TRASPASO LOCAL apto Banco o similar. Marqués de la Cenia, 21. Palma (12)

SE TRASPASA LOCAL COMERCIAL Frente Vía Sindicato. 2.600.000. Tel: 298545 (10)

JONQUET traspaso bar 285697. (10).

SE TRASPASA restaurante. Tel. 221006. (10).

OCASION por no poder atender traspaso 2 tiendas comestibles, buena zona, maquinaria y mecánica por 1.100.000 y 1.300.000 contado. Tel. 251475 Sr. Pedro. Horas oficina. (25).

TRASPASO bar y restaurante todo nuevo centro Palma. Facilidades. Tel. 299587. (10).

SE TRASPASA Tienda por no poder atender. María Antonia Salvá Arenal, Balneario nº 9 . razón tel. 251712 (17)

SE TRASPASA supermercado San Isidro Labrador, 16. Tel. 277140 (10)

TRASPASO tienda de alimentación, con o sin género, alquiler 3.000 ptas. zona Son Cladera, telf. 246236. (16)

TRASPASO Librería-Papelería. Teléf. 251909 de 2 a 4. (10)

TRASPASO BAR en la playa Punta Estancia Ca'n Pastilla. «Petit François» 1.000.000 ptas. alquiler 8.000 ptas. (16)

GRAN OCASION Se traspasa tienda en primera línea de la playa de Palma, para informes. Teléfono: 266113. (17)

POR ENFERMEDAD traspaso tienda de muebles de cocina, zona «Es Fortí». Tel. 287326. (13)

SE TRASPASA local en Plaza Santa Eulalia de Palma, apto para bar, restaurante, etc, completamente decorado y en pleno funcionamiento, con facilidades. Tel. 221710-221722. Horas oficina.

VENDO zona Cala Millor bar cafetería, 130 m2. más 30 m2. de terraza. acondicionado para restaurante. Razón Tl. 567823. (18)

SE TRASPASA tienda en Paguera 1.ª línea, junto restaurante Ambassador. Informes en la misma. (19)

SE TRASPASA bar con grill 1ª línea en El Arenal. Tel. 262687-263018 (13)

SE TRASPASA music bar en El Arenal categoría 1ª especial, aire acondicionado, calefacción por 3.800.000 pts Tel. 262687-263018 (20)

TRASPASO Souvenir zona Torre Nova, Magalluf, mobiliario completo, terraza, sotano. 600.000 pts. Tel. 680560 tardes de 5 a 9 (20)

SE TRASPASA colmado en c/ Aragon. Tel . 270830 de 14 a 17 h. (10)

GRAN OCASION

Vendo restaurante en la Costa de la Calma. Abierto todo el año, con vivienda y local junto Santa Ponsa. 6.500.000 ptas. Teléfono 222064, por las tardes o 240761. Facilidades.

COMPRO HOTELES

En 1ª. línea playa, capacidad mínima 200 plazas. Interesados remitir ofertas a Compañía Hotelera San Jordi. Plaza España, 3-2º. C. Palma.

TRASPASO TIENDA

Junto Pl. Pío XII y San Nicolás C/. Yeseros, 13. Buena oportunidad perfectamente instalada por no poder atender.
Tel. 222867 - 289701

VENDO PIZZERIA

y restaurante bien montado, todo en compra local y negocio. Facilidades.
Tel. para solo cita 410500

TRASPASO O CAMBIO

restaurante zona Avenidas, muy bien equipado. Precio a convenir. Teléfono 460491

VENDO O TRASPASO

Nuevo supermercado con solo un mes a apertura. Pleno rendimiento a prueba. Teléfono 680844, desde las 10,00 noche. Abstenerse curiosos.

bolsa del motor

9 MOTOS

OCASION vendo Benelli 250 PM-M impecable. Tel. 298858 (10)

PARTICULAR vendo Guzzi, modelo 850-T3. Perfecto estado. Tel.: 414308. (11)

PARTICULAR vendo moto Guzzi Lemans I, PM-L a toda prueba Tel 613270 o 210255 (15)

VENDO DUCATI 350 PM-F. Tel. 242914. (10).

PARTICULAR, vendo Benelli 504 sport (8.000 km.) PM-P. Tel. 202781. (12).

MOTOS SALOM Y DEL BARRIO concesionarios de BMW, Sanglas, Benelli Laverda, Kawasaki, Morini, Motos procedentes de cambios. BMW 1.000 PM-N, BMW R 750 PM-G y BMW R 45, PM-O, Sanglas 500 y 400 Guzzi 400. Totalmente repasadas. Tomás Forteza, 24 (39)

MONTESA Enduro-75. PM-M, con extras. Informes: 223000, mañanas-oficina. (12).

OPORTUNIDAD, Triumph 750 y Bonneville, último modelo PM-M. como nueva, carenado. Tel. 681143. (13).

URGE VENDER Junior 74. Perfectas condiciones. Muchos recambios. Precio muy interesante. Tel. 414270. (13).

MOREY AUTOMOVILES. Capitán Vila, 38 y Carrer de Manacor, 77. Benelli 500, Sanglas 500 y 400, Lambretta y varias más. Facilidades y cambios. (23)

OCASION Montesa Enduro 75 125 PM-M muchos extras. Estado inmejorable. 70.000 Pts. Tel. 291326. (14)

OCASION Por tener que ausentarme vendo Sanglas Yamaha. 6.000 km. PM-P. Tel. 620492 (14)

10 AUTOMOVILES

VENDO Furgoneta Citroen AK 400 PM-C buen estado, precio interesante. Tel. 298858 (12)

PARTICULAR vendo Seat 850 M-560.000. Motor buen estado. Seguro hasta mayo 1982. 40.000 ptas. Tel. 201112. de 8 a 14 h. Sr. Tolo. (24).

SE VENDE. Seat 600, en buen estado. Tel.: 271041. Horas trabajo. (11)

VENDO SEAT 250.000 Cambio por embarcación. Tel: 681196 (10)

VOLKSWAGEN 1.300 escarabajo. Perfecto estado. Tel: 212381 - 203277 (10)

PARTICULAR vendo 600 en buen estado, por 50.000. Telf. 216021 9'30 a 13'30 y 16'30 a 20'00. (17)

VENDO SEAT 124 Sport 1.600 PM-A por 175 mil Ptas. Tel. 287510 noches. (13).

PARTICULAR Vendo Seat 131. Excelente estado. Tel: 251049 de 2 a 5 (12)

VENDO Seat 128 PM-M, en buen estado, lleva extras. Facilidades informes. Tel. 275641. (13)

RENAULT R-5 vendo con facilidades. AUTOMOVILES PONS. Calle Guillermo Massot, 43. (11).

SEAT 138 1.430 vendo con facilidades. Automóviles PONS. Calle Guillermo Massot, 43. (12).

FORD FIESTA vendo con facilidades. ATUMOVILES PONS. Calle Guillermo Massot, 43. (11).

CITROEN GS. CLUB vendo, con facilidades. AUTOMOVILES PONS. Calle Guillermo Massot, 43. (12).

RENAULT R-6 TL vendo con facilidades. AUTOMOVILES PONS. Calle Guillermo Massot, 43. (12).

COMPRO coches usados, matrículas altas. Automóviles PONS. Calle Guillermo Massot, 43. (11).

VENDO SEAT 127 PM-N solo estrenado, 285.000 Ptas. contado. Tel. 613255. (11).

VENDO Seat 1430 Diesel 300 mil. Tel. 279003. (10)

VENDO Seat 850 especial, buen estado, PM 7200-C. Tel. 237569. (10)

R-5 TL particular, vendo PM-I impecable. 275041-242241. (10).

APROVECHESE de nuestras ofertas especiales. Venta recambios usados de toda clase de coches. Archiduque Luis Salvador, 122 Tel.: 290897. (19-M)

COMPRO toda clase de coches accidentados, para desguace. Tel.: 290897. (11-M)

PARTICULAR. Vendo 124 Sport 1800, PM-D. Tel. 464541. A partir 21 horas. (13).

SEAT 127 PM-C, seminuevo, motor, chapa, etc. 145.000 Tel. 285468. (11).

PARTICULAR vende R-14 GTL, PM-2743-P, impecable, 525.000 contado. Llamar a partir 8 noche, 240240. (17).

PARTICULAR vende Citroen G.S. Club. NA-9970-C. Tel. 203102. (10).

PARTICULAR vende Seat 124 PM-E. Muy buen estado. Tel. 262772. (10).

CITROEN dos caballos, y máquina de labrar. Vendo. Tel. 204109. (10).

PARTICULAR vendo 600 D. Perfecto estado. De 2 a 4, teléfono 271101. (10).

VENDO coche R.8 PM-4072-B. Motor nuevo. Precio 90.000. Llamar Tel. 236838, a a partir 11 mañana. (18).

PARTICULAR vendo R.8 TS. 65.000 ptas. Informes al teléfono 242239. De 7 a 9 noche. (15).

PARTICULAR Vendo Seat 124-D, motor Pegasín, inmejorable estado. Sr. Amengual. Tel. 272190. (13).

VENDO Dodge 3.700 GT. moderno, diesel 400.000 ptas. Citroen 6, 110.000 ptas. Admito cambio. Tel. 511968. (17).

PARTICULAR compraría Renault 4 TL, buen estado. Tel. 253443. (10)

PARTICULAR vende R-8 PM-159.640. Tel. 242453 50.000 Ptas. (10).

COMPRO Renault 5 y 12 o Ford Fiesta. Matriculados del 1976 al 79. Pago contado. Eusebio Estada, 123 bajos.

MOREY AUTOMOVILES. Capitán Vila, 38 y Carrer de Manacor, 77. Citroen GS, Mehari perfecto, 124 blanco preciosos, Mini 850 revisado, MG 1.100 novísimo, Seat Sport 1.200 PM-I blanco, Peugeot 504, Seat 600 E PM-D última serie, 850 solo 25.000 ptas. Austin Victoria 75.000, Seat 850 PM-D 75.000, Sport 1.600, 190.000, 600 N 25.000 Ptas., Simca 900 45.000, Volkswagen 25.00 Ptas., 850 Coupe 55.000 Ptas. Seat 133 solo 85.000, Bien, Simca 1.200. Facilidades y cambios. Aceptamos motos. (76)

VENDO Buggy, motor Porsche, perfecto estado, posible cambio Guzzi Le Mans II. Cº Magallanes, n.º 13. Neumáticos Vicente. Tel. 230368. (20)

GANGA, particular vende Mercedes 280 SE. inyección PM-I perfecto estado. Precio interesante. Facilidades. Verlo en Expo-Auto Luis Salvador, 30. Teléfono: 252968. (21)

VENDO 600 D, en perfecto estado, informes c/ San Vicente Ferrer n 162 bajos (14)

SE VENDE Alpine 1300 PM-E, buen estado y económico. Tel 262687 (12)

PARTICULAR vende Mercedes 200 D. diesel modelo 1977 motor nuevo perfecto Tel. 287936 de 9 a 13 mañanas. (18)

DE PARTICULAR vendo R-7 PM-G, muy buen estado. Tel. 241947 (10)

VENDO Seat 1500 gas-oil 50 mil pts. GS PM-H 250 mil. Tel. 285434 (15)

VENDO Seat 131-1430 familiar PM-J, perfecto estado admito cambio y facilidades. Tel. 241947 (15)

VENDO Ford Granada 2.3 PM-P como nuevo admito cambio Tel. 241947 (10)

SERVICIO AUTOBELISCO Julián Alvarez, 5 (Junto Plaza Obelisco) Renault R-12 super PM-C, R-6 PM-B, Seat 127 3/P. PM-E, 150.000 ptas.; 133 PM-I; 1430 PM-D; 600 E PM-B-C. Revisados totalmente. Facilidades. 36 meses sin entrada. (35)

VENDO Seat 1430 PM-B, muy cuidado 175.000 pts. Tel. 600154 (10)

PEUGEOT 304 S, coupe PM-U, dos puertas asientos traseros abatibles, con tercera puerta en maletero, gran capacidad, 7 litros a 100 km. carburador doble cuerpo, Rex-Motors. Avda. Gabriel Alomar. (29)

BMW 1602 PM-U metalizado perfecto estado, pocos kilómetros Rex-Motors. Avda. Gabriel Alomar. (14)

SEAT VENDEDOR AUTORIZADO **GARAU** Automoviles
C/. Eusebio Estada, 44
Teléfono 252170

VENTA — CAMBIO DE COCHES

Nuevos. Todos los modelos Seat
Usados: Todas marcas. Revisados y garantizados. Matrículas PM-M y PM-N
En venta: Renault 5, 18, 7, 12-N, 12-S, 4L, R-6. SEAT 133, 127, 124, 1430, GS. Dyanne Y. Simca 1200, Fiesta, Talbot PM-N, 132-2.000 PM-N

Facilidades 4 años.

Maximas Facilidades

MENOS DE 2 AÑOS
Peugeot 504, Renault-12 TL, Seat 128, Simca 1.200, Talbot 150 SX
De 2 a 4 AÑOS
Citroen Mehari, Renault-7, Talbot 150, Talbot Diesel, Simca 1.200, Seat 1.200
MAS DE 4 AÑOS
Ford Fiesta, Citroen GS, Seat 1.200, 127, 600, 133, 850, 1.800 Diesel, Simca 1.200, 1.000, Seat 1.430 Perkins.
Y MUCHOS MAS
MOSA C/. Aragón, 191. Palma
Ctra. Lluc, 54. Inca

OPORTUNIDAD

Particular a particular vendo Volkswagen Passat familiar seminuevo, PM-S seminuevo y Seat 1430-1600 PM-G barato, repasado, a toda prueba, con muchos extras. Tel. 253866. Horas oficina).

M.C.D. 2022

10 AUTOMOVILES

AUTOS LEVANTE

Tte. Sánchez Bilbao, 22. Tel. 244450

SEATS: 131 Familiar, 132 Diesel, 132 Butano, 132, 2.000 aire acondicionado, 1.200 Sport, 127 varios, 600 Impecable, 850 precio ganga, 133 varios. DYANNE-6 PM-O, R-12 TS, R-6 Varios, Minis Varios, Simca 1.200. Y varios modelos más, todos de particulares.

CENTRO AUTO

COMPRA VENTA DE AUTOMOVILES EN INMEJORABLES CONDICIONES
PALMA Francisco Sancho 26
INCA Avenida de Alcudia 38

R-5 TS	PM-I
R-5 TL	PM-I
R-12	PM-C
2 Cv. CT	PM-L
MEHARI	PM-I
GS-X2	PM-O
131 Familiar	PM-K
132 Diesel	PM-F
127 3 puertas	PM-K

PARTICULAR - VENDO
R-18-PM-M
A Butano - Muchos extras
Precio contado - Inf. 201717

VENDEDORES

Ambos sexos. Se precisan para la venta de este Diario, compatible con otro trabajo, buenos ingresos, elevada comisión, liquidaciones diarias, trabajo estable.

Interesados dirigirse de 10 a 11 a Gremio de Silleros y Albarderos (Polígono Victoria)

Teléfono 201112

IMPORTANTE EMPRESA COMERCIAL,

necesita Srta. Inglesa/Española de buena presencia y don de gentes, dispuesta a viajar incluso residir en Inglaterra, hablando y escribiendo Español e Inglés correctamente.
Llamar Tel: 237111
de 10 h. a 13 h.

frau

POR AMPLIACION PLANTILLA PRECISAMOS LOS

MEJORES VENDEDORES

OFRECEMOS:

- Ingresos ilimitados (sueldo + comisiones ASCENDENTES)
- Gastos de representación cubiertos (kilometraje, dietas, etc.)
- Inclusión en plantilla fija y porvenir asegurado.
- Grato ambiente de trabajo.
- Ampliación constante de técnicos y conocimientos en profesión de futuro prometedor.

DESEAMOS:

- Gran capacidad de trabajo, entusiasmo y persuasión.
- Experiencia en ventas (NO IMPRESCINDIBLE si se ve Ud. capaz de vender sus ideas)
- Coche propio o posibilidad de adquirirlo.
- Nivel cultural medio.

INTERESADOS presentarse de 16,00 a 18,00 h. en M. FRAU S.A. C/. Eusebio Estada, 105, solicitando por el Sr. Nieto, los días 1 y 2 de septiembre.

bolsa del trabajo

12 DESEAN TRABAJO

SEÑORITA EDUCADA y culta se ofrece como dama de compañía a matrimonio, señora mayor o enfermos, cuidar niños, llevar niños colegio o similar, tengo carnet de conducir. Absoluta confianza, buenas referencias. Interesa trabajo estable a horas o contínuo. Escribir a V. RUIZ CASADO Hierro, 14, 3º. E Palma. (47).

HAGO TRABAJOS en casa de oficina y máquina. Escribir a V. RUIZ CASADO, Hierro, 14, 3º. E Palma. (17).

SE OFRECE yesero oficial 2ª para mantenimiento de hotel con nociones de albañil, fontanero, con coche. Plaza Madrid nº 6-Bjos. (20)

SRA. CON EXPERIENCIA cuidaría sncianos o niños, por horas, noche y día. Tel.: 451675. (14).

13 OFRECEN TRABAJO

Modas

NECESITAMOS matrimonio, camareras, doncellas, jornaleras, asistentas, señoritas niños. Conseguimos mejores sueldos. General Mola, 15 pral. (15)

PROPONEMOS trabajo casero. Manual, direcciones, 30.000 mensuales. Publirenta. Alboraya (Valencia) (10)

Servicio Doméstico

SE OFRECEN, cocineras doncellas señoritas niños, jornaleras, asistentas - por días u horas. ☎ 222890-225061.

SE OFRECE toda clase de servicio doméstico con seriedad y garantía. ☎ 211697. Plaza Olivar, Edificio España.

SE NECESITA: matrimonio, cocineras, doncellas, cuerpo casa camareras, asistentas, externas e internas. Sueldo a convenir. Plaza Olivar, Edificio España, primero D.

SE OFRECE mujer limpieza, trabajos a domicilio, con informes. Tel. 285730. (10).

SEÑORITA título puericultora, se ofrece para cuidar niños. Tel. 211581. (10)

NECESITO empleada de hogar interna con referencias. Tel. 253301. (10)

NECESITO chica interna, imprescindible cocina. informes. Tel. 299250-230277. (10)

NECESITO mujer interna con informes y experienca. Llamar tarde. 283888. (10)

BUSCO Srta. para servicio domestico y cuidar niña en Cabaneta. Interna, sueldo a convenir. Tel. 602355. (16)

EN MI CASA guardaria niño o niña. Tel. 292120 (10)

SE NECESITA empleada hogar, informes C/ Colliure, nº 2-1º. (10)

Varios

NECESITO CAMARERAS para bar Top-Less de próxima inauguración. Sueldo fijo mas comisiones. Dirigirse a: Plaza Mediterráneo, 5 (junto Gomila) de 17 a 21 horas. (26)

¡E PRECISA SEÑORITA para masajes. Mayor de edad. Calle Sindicato, 16. Primero (11)

SE NECESITA masajista. Informes: At. Baleares. Tel. 273801 horas: 20 a 21'30. (12)

LICENCIADA literatura y arte, traducciones italiano y francés. Tel: 614022 (10)

FALTAN señoritas para masajes. 412433. (10)

SE NECESITA Srta. para masajes. Avda. Argentina, 67, 2º. 2ª. (11)

SE NECESITA oficial/a con experiencia, para peluquería. Tel. 403180. (10)

¿TIENE VD. NOCIONES de pedagogía o psicología infantil? ¿Le interesa este tema?. Venga con nosotros. Somos una empresa del sector educativo. Necesitamos de personas como Vd. interesadas por esta materia. Ofrecemos ingresos iniciales del orden de las 45.000 ptas. Llame al teléfono 239648 de 10'30 a 13 y de 16 a 19 para concertar entrevista. Preguntar por la Srta. CHARO (No se informa por teléfono). (67)

SEÑORAS Y SEÑORITAS horario flexible, trabajo fácil, formación a cargo de la empresa, beneficios inmediatos. llamar hoy mismo de 10'30 a 13 y de 16 a 19 al teléfono 239649 para concertar entrevista pregunte por la Srta. LUCIA. (38)

BANCO COMERCIAL DE CATALUÑA

PRECISA

para su oficina de Palma ampliar su equipo de Comerciales. Pensamos en personas responsables y dinámicas, con características y aptitudes comerciales, que hayan cumplido el Servicio Militar. No es imprescindible que posean en Banca o sectores afines. Ofrecemos la posibilidad de formar parte de un equipo joven y ágil de profesionales, con grandes posibilidades de promoción. Remuneración a convenir dependiendo de la valía del candidato. Interesados escribir adjuntando curriculum vitae, fotografía y teléfono de contacto al apartado de Correos de Palma de Mallorca, 97. Se garantiza absoluta discreción en el proceso selectivo.

FOTOGRAFO AMATEUR

precisa señorita o señora con aptitudes fotográficas, para próxima exposición, Tel. 410500.

SE NECESITAN

Costureras para trabajar en su casa.
«ALTA COSTURA»
Teléfono 288136.

otras secciones

14 HOSPEDAJES

ALQUILO habitación independiente a señora, baño, jardín, terraza. Teléfono 236730. (10)

ALQUILO 2 habitaciones individuales a señoritas, disponen de cocina, baño, lavadora, TV. Llamar de 14 a 16. Tel. 256955. (20)

CHICA Tiene piso, busca otra chica para compartirlo, en Son Rapiña. Tel 255387 preguntar por Tina. (16)

PENSION IDEAL precios económicos. San Felio, 17 Pº. Tel. 224668. (10)

PENSION centrica, habitación, individual, con lavabo, 200 día, también hay dobles. Anselmo Clavé 13 A 2º (15)

HABITACIONES Individuales y dobles, económicas, calle Brondo 1, junto Borne. (10)

FRENTE institutos compartimos piso lujo señoritas formales. 290531-222975 (10) —f

15 ENSEÑANZAS

OPOSICIONES para auxiliares administrativos del Instituto Nacional de Previsión. Tramitamos las instancias. Empezamos curso día 1. Preparación Teléfono: 460902 (19)

OPOSICIONES para ordenanzas del Instituto Nacional de Previsión. No se exige título. Tramitamos las instancias. Empezamos curso día 1. Preparación 460902 (21)

GRADUADO ESCOLAR exámenes en mayo. Empezamos el 15 de septiembre. Academia San Antonio. Avenidas (frente carretera Manacor). (17)

SECRETARIADO POLIVALENTE en un solo curso. Empezamos el 15 de septiembre. Academia San Antonio. Avenidas (frente carretera Manacor). (18)

BANCA preparación programada. Todos los tema. Academia San Antonio. Avenidas (frente carretera Manacor). (13)

MECANOGRAFIA en 12 horas Todos los meses un curso. Academia San Antonio (frente carretera Manacor). (15)

ACADEMIA SAN ANTONIO Empezamos todos los cursos el 15 septiembre. Autobuses Arenal, Can Pastilla, Pont d'Inca, Son Oliva, Son Roca, Son Dureta, Palma Nova. (24)

INGLES francés, alemán, sueco. Niños a partir de siete años. Adultos. Profesores nativos titulados. Métodos modernos, grupos reducidos. Preparación Escuela Oficial de Idiomas. Curso 1981-82 Matrícula abierta. IDIOMAS PROGRESO. Plaza Progreso, 12-B. Teléfono 238036 (34)

INGLES alemán, francés, español, para extranjeros, todos niveles. Tel. 296675.

CONTABILIDAD admitimos 6 alumnos de 16 a 18 años, garantizamos empleo. Tel. 227220. (tardes). (13)

ALEMAN Inglés, clases particulares, o grupos reducidos profesor alemán. Tel. 295087. (11)

OPOSICIONES a la Seguridad Social preparación completa todos los niveles. Profesorado altamente cualificado. ACADEMIA MISTRAL. Huertos, 4. Tel. 213797. (19)

FRANCES Principiantes. Profesorado niños y adultos. ALIANZA FRANCESA. Tel. 214101.

MECANOGRAFIA Y TAQUIGRAFIA Enseñanza audiovisual. dedicación exclusiva. Pague por los resultados que obtenga. Una o más horas diarias. Cursos de 14, 26, 35, 60 horas. Preparación especial opositores, alquiler de máquinas. CENTRO UNO Vía Portugal, 1 (frente Instituto Ramón Llull). (40-M).

ESTETICA, peluquería, puericultora, azafata, secretaria médica, secretariado, auxiliar administrativo, contabilidad e inglés. Horarios clases mañana, tarde o moche. CEM. Avda. Alejandro Rosselló, 26-A, 5.º Tel. 460458-62. Cursos autorizados por el Ministerio de Educación y Ciencia con el n.º 120.

INFORMATICA ESMA. Cursos Programador y Operador Ordenadores. Garantizamos que más de 50 empresas confían en nuestra calidad de enseñanza. Vía Roma, 5. ESMA. 215096.

OPOSICIONES ESMA. Prepara t Mecanografía, Taquigrafía, Grabación de Datos, Contabilidad, Derecho, Cálculo, Banca... para tus próximas oposiciones en ESMA, Vía Roma, 5, 215096. Preparamos Oposiciones al Ministerio de Justicia, al Ministerio de Sanidad y al Consell. (36).

MECANOGRAFIA ESMA. Aprenda Mecanografía Audiovisual en 14 horas, por 3.300 ptas. Hoy iniciamos nuevos cursos. Vía Roma, 5. ESMA. 215096. (10)

TAGUIGRAFIA ESMA. Aprenda Taquigrafía Audiovisual en 30 horas. Clases iniciación gratuitas. Vía Roma, 5. ESMA. 215096. (16).

SECRETARIADO ESMA: Cursos Secretariado Dirección, Secretaria Administrativa, Secretaria Taquimecanógrafa. Plazas limitadas. Vía Roma, 5. ESMA. 215096. (16).

BANCA ESMA. Curso adaptado programa Oposiciones Bancos y Cajas de Ahorro. Vía Roma, 5. ESMA. 215096. (16)

CONTABILIDAD ESMA. Cursos Contabilidad Básica, Acelerada y Superior. No son necesarios conocimientos previos. Vía Roma, 5 ESMA. 215096. (18).

C.E.T.A. INFORMATICA
cursos programación
R.P.G. II COBOL BASIC
C/. Antillón, 11. Tel. 460031 - 461609

GRADUADO ESCOLAR
Exámenes propio centro.
ACADEMIA MISTRAL. Huertos, 4
Teléfono 213797.

MECANOGRAFIA
tel. 21 50 96
Via Roma, 5

16 MUSICA

ALQUILARIA piano en buenas condiciones, llamar a parttir 11 mañana. Tel. 236838. (10)

17 RADIO Y TELEVISION

ATENCION para reparar su T.V. urgente llamar a los teléfonos 292659 y 273406. Acudimos antes de dos horas. Precios económicos. (20)

ACUDIMOS en el acto. Reparaciones televisión y antenas. Total garantía, precios económicos. Tel. 298858 (13)

VIDEOMAK Reparaciones R. - Televisión, blanco, negro y color. Antenas colectivas e individuales. Sin cargo desplazamiento. Sábados, abierto. Servicio urgente a domicilio. ☎ 294545.

TELESTAR reparaciones televisión a domicilio. Servicio económico y rápido. Padre Molina 28. Tel. 296670 (14)

REPARACIONES radiotelevisión B-N, color, antenas colectivas individuales. Tel. 260624. (11)

TELE-ESTADIO reparaciones TV a domicilio, blanco, negro, color. Todas las marcas. Calle Francisco Martí Mora, 16. Tel. 237225-283677.

VIDEO-SERVICIO PALMA reparaciones y venta radio TV color, instalación antenas. Despuig, 9. 288230. (14-M)

FERBAS reparaciones televisión y antenas. Servicio a domicilio rápido y económico. Tel. 285284. (13-M)

18 NAUTICA

NAUTA OCASION motores de ocasión, Johnson, Evinrude, Mercury, Volvo, Honda, Yamaha, perfecto estado con garantía. Surfs de ocasión muy baratos. Embarcaciones a motor, Glastron con OMC Riva, etc. Automóviles de ocasión C/ Curtixo, 30. Tel. 277351.

VENDO lancha 8,50, equipada con motor Mercedes 54 HP diesel, velocidad 14 nudos, gran capacidad en bañera e interior. Precio oferta: 2.200.000 ptas. Informes: XIMELIS NAUTICA. Teléfono 276448. (28).

VENDO Velero 5'20, bien equipado. Motor fuera borda 8 H.P. Facilidades. Tel.: 273479. (14)

VENDO LLAUD. Fibra 6 metros con cabina. Tel.: 240714. (10)

VENDO embarcación 23 tndas. Motor Pegaso 170 C.V. Lista 3ª, muy equipada sin aparejos. Informes. Tel. 289671-272595. (18)

VENDO 2 bibotellas 20 l. compresor motor gasolina, escootes submarino, admito cambio por Zodiak MKI. Inf. 214708-460601. (17).

VENDO lancha neumática Mianow Sport 250. Con motor Yamaha 15 caballos. Impecable. Solo 15 horas de uso. Precio 200.000 ptas. Tel. 510220. Llamar 13,30 h. a 15,30 horas. (26).

PREPARACION próximos exámenes patrones deportivos 1ª, 2ª y vela, litoral y yate. Títulos profesionales pesca local. Tráfico interior. Radio telefonista, motoristas navales. Horarios a convenir. Venta de embarcaciones: Llaut Mar Blau 55 y Puma 38 S. Precios interesantes. Agencia Náutica Plaza Mayor, 4-1º. Teléfono 226111. (46)

PARTICULAR vendo lancha Glastrom V-174. Motor 130. 232467. (10).

DIONE 4'99 Crucerito a vela muy bonito, barato, transportable y sin impuesto de lujo. NAUTICA MUS. El Molinar. (18-P)

LLAUT CORCHO El mejor acabado y más bonito. Con Solé 12 HP. Cabinado y descubierto 4'99 exento I.L. NAUTICA MUS El Molinar. (23)

MARINER el fuera borda moderno, seguro, con nuevos modelos, más barato, mejor servicio y facilidades a su medida. NAUTICA MUS. El Molinar.

VENDE LLAUT 25 madera. Arranque eléctrico. 400.000 Ptas. Inf. 660341. (10).

VENDO AMARRE 4 x 12 mts. Club San Antonio de la Playa. Precio: 1.300.000. Informes. Tel. 464200. (16)

VENDO velero de madera 6,50 m. Motor Diesel 14 HP, barato. INFORMES. Tel. 286385. (14)

VENDO o cambio por «Puma 24» o «Coronado 25» «Galapagos 29, 5 velas muchos extras, 4 años, equipado barón bitécora acero inoxidable. Informes. Tel. 286385. (25)

PARTICULAR vende embarcación Glastrom modelo SSV-173 motor volvo, 140 HP/280 año 80 matriculada, 70 horas de uso informes Tel. 263473 y 261949 de 9 a 12 horas y de 5 a 8 y a partir de las 8 h. Tel. 284949.

VENDO Meteor 7 mts con dos motores Perkins muy equipada. Tel. 282766 (12)

VENDO VELERO 6 metros muy equipado motor F.B. 15 Hp. nuevo Tel. 263787 de 8 a 10 noche (18)

ATENCION Manacor, Felanitx, San Lorenzo, Petra, clases patrones 1ª, 2ª y vela. Informes. 226111 (14)

COMPRARIA Llaud de recreo de 8 a 9 metros de eslora, con tambucho, precio razonable, pago al contado, ofertas al Tel. 274819 (22)

COMPRO Llaud 6 metros poliester. Tel. 216435 (10)

SE VENDE Lancha tipo bote motor diesel, 4 cl. 18 Hp. 450.000 pts. Informes. 239413. (15)

VENDO llaud 6 mts. madera, cabina y sobre cabina, timón rueda, motor gas-oil. Tel. 279493 Tel. 240715 (17)

OCASIONES Baglieto 16'50 mts. con 2 cumins 350 Hp. Bertram 38 con 2 cumins. Orozco 42. Tintorera 6'60 mts. nueva, Puma 29 matriculado, Furia 28 año 80, Somo 31, Puma 23, Puma 32. COMERCIAL MOREY Fco. Suau, 6. Tel. 253333. (40)

NUEVOS MOTORSAILERS L.M. Distribuidor exclusivo. Distribuidor de los veleros. Somo y lanchas Taylor. Tablas de Surf, tencate, Alpha, Windglider, Olimpia, Doufour. COMERCIAL MOREY Fco. Suau, 6 Tel. 253333. (28)

ZODIAC Y MIAVON. Todos los modelos, motores Volvo, Honda fuera bordas y generadores 4 tiempos, botes de plástico. Remolques Imap, para embarcaciones motos y carga enganches para coches. COMERCIAL MOREY. Fco. Suau, 6 Tel. 253333. (35)

CAPEADOR LLAUDS de 4'99 metros con puertas 4'99 m. con cabina 6 metros con cabina y 8'60 metros.

CAP NORFEU LLAUD de 4'99 exento de impuesto de lujo con cabina y bañera.

PRIMA C un llaud con cabina y gran bañera de 5'40 por 4'99 exento de impuesto de lujo.

EMBARCACIONES COPINO Majoni, Tiburón, Fibrester, Poliglas, Taylor, Somo, Minor, Xaloc, Saura.

SURF Ghibli, Fibrester y Sailboard.

Remolques INTEMA. Sondas y accesorios en General NAUTICA BALTASAR S.A. y NAUTICA BALTASAR C/ Teniente Sánchez Bilbao, 28 y C/ Honderos n.º 36. Tel. 241893 y 246087.

19 COMPRAS

MUEBLES usados compra venta modernos y antiguos, pasamos a domicilio. Calle San Leandro, 40. Tel. 274889-242184 (17)

COMPRO ORO usado o roto. Superamos cualquier otra oferta. Avda. Alejandro Rosselló, 15, 2º. H. de 5 a 8 tarde.

M.C.D. 2022

19 COMPRAS

COMPRO Objetos usados o antiguos. Se visita a domicilio. Tel: 217604 - 287900 (12)

COMPRO MUEBLES USADOS antiguos y modernos. Paso a domicilio. Teléfono 299755. (11).

COMPRARIA sillita bebé económica. 295525. (10)

COMPRO muebles antiguos y usados, cuadros, objetos náuticos, plata antigua, alfombras, abanicos, rosarios, relojes, joyas antiguas, etc. Pisos enteros, pago al contado, máxima discreción. Tel. 224539.

COMPRO. PAGO ALTOS PRECISO muebles comodas, sillas, marcos, armarios, lámparas, relojes, plata, pisos enteros, pago al contado y máxima reserva. Tel. 225204. (21).

DESGUACES MUÑOZ compra chatarra, coches y maquinaria para desguace. Recogida domicilio. Tel. 661161. (13).

COMPRO pintura mallorquina y relojes antiguos. Tel. 240197.

COMPRO joyas y objetos oro, usados o rotos. Pasamos a domicili o. Tel: 221278 (13)

CALLE OLMOS, 23, 1ª.
Compro ORO joyas usadas y rotas papeletas empeño
Pago el máximo de su valor

COMPRAMOS
Objetos y joyas de oro y plata usados o rotos calle San Bartolomé nº. 12 1º. Tel. 210375.

COMPRO ORO Y PLATA
PAGO MAXIMO PRECIO
C/. Monjas, 12, bajos.

20 VENTAS

VENDEMOS MUEBLES Usados, antiguos y modernos, todos los estilos en buen estado, muy baratos. Calle San Leandro, 40 (Travesía Calle Reyes Católicos). Tel.: 274889-242184.

SI BUSCA un televisor usado, venga a TELESTAR, Padre Molina, 26, Palma. Encontrará lo que desea, aparatos desde 4.000 ptas. a 15.000 ptas. todas las marcas y modelos. Gran variedad y calidad.

VENDO estiercol de caballo muy hecho. Precio interesante. Tel. 261255.

VENDO Tricotosa. Mod. Empisal. 55.000. Tel.: 246688. (10)

VENDO Máquina de coser portatil, marca Singer. Precio 25.000. Tel.: 401992. (11)

VENDO ASADOR de pollos. Precio 45.000. Tel.: 401992. (10)

VENDO tejas, fabulosos tablones, bovedillas, para sacarlas de derribo, 271760, 243979-0. (11).

POR TENER que dejar el local en septiembre, vendo todos los muebles a precios de verdadero regalo, cocinas, gas ciudad mostrador, nevera pequeña 2.000 ptas, sofá nuevo 5.000 ptas., cama metálica con colchón nuevo, 3.500 ptas y muchas otras cosas más y literas nuevas. Abbierto sábados mañana. C/. Tomás Forteza, nº 57, bajos, tel. 464853. (45).

VENDO camillas ortopédicas. Semi nuevas. 412433. (10).

SE VENDE COMPRESOR DE AIRE usado. Informes: 273946. (10).

VENDERIA tablones, puertas y persianas viejas que están en Muro. 216755. Llamar hasta el miércoles. (15).

SI DESEA comprar o vender un mueble u otro artículo de segunda mano, llame al Tel. 276997. (16).

POR CIERRE DE FABRICA vendemos comedores, dormitorios, tresillos, etc. Precios muy económicos. Facilidades. C/. Curtixó, 19 (frente viviendas Virgen Lluch). Tel. 274656. (22-M).

VENDO dos camas y mesita completamente nuevas. Estilo clásico. Llamar de 14 a 15'30, de 2-9 1/2 preguntar por Mari. Tel. 288700.

VENDO botellero 2 m. acero inox. cafetera Faema, 3 grupos erogación, máquina helados, 3 gustos, vitrina 2 m. botellero 1 1/2 m. balanzas y picadoras de carne. Tel. 460491 (28)

VENDO tienda de campaña nueva 3 plazas, 6.000 ptas. Tel. 260176. (11).

VENDO horno microondas Mulinex. Nuevo, 30.000 ptas. Tel. 250441. (10).

OCASION vendo dormitorio matrimonio. 295525. (10).

VENDO banco de trabajo completo con herramientas, y maquina cortadora de madera multiples, buen precio especial para maquetitas. 235272 (20)

SE VENDE por cambio de domicilio a muy buen precio, congelador Ignis, televisor, blanco y negro, tren eléctrico, Maeblin, HO, varios muebles, colchones, ventiladores, etc. Tel. 602082 (27)

SE VENDE POR RENOVACION DE MATERIAL 3 microbuses DKW, 1 carro aguas residuales, 1 tractor camión Ebro, 1 jardinera Fruehauf y 5 furgonetas 2 CV. Informes IBERIA LINEAS AEREAS Taller Parque Servicios/Aeropuerto Teléfono 262600 Ext. 324 de 7 a 14 horas (41)

CAMARA FOTOGRAFICA Olympus Den con flas, volante Ford Fiesta cuatro radios, cochecito bebe invierno, mesita televisor, mesita salón. Tel. 217805 (19)

PELUQUERIA se vende mobiliario, completo peluquería señora. Tel. 400323 (10)

SANTA PONSA
Vendo estructura terminada cerca de la playa —proyecto 36 pisos— —permisos en vigor—
Telf: 681462

EN CALA RATJADA
vendo pensión Bella Vista
grandes facilidades de pago
Informes C/ Miguel Garau 30
Cala Ratjada
Teléfono 563194

21 PERDIDAS

EXTRAVIADO CANICHE blanco, 7 años, atiende por Currito de raza pequeña. Se gratificará con 25.000 Ptas. Teléfono 226212. (18).

EXTRAVIADA Perra Spaniel Breton, en zona La Rapita, color blanco con manchas marrones, y rabo corto, se gratificara. llamar al 665291 ó 646086 (23)

EXTRAVIADA bolsa en Illetas, conteniendo cámara Olympus, número 460431. Motor Olympus nº 353220. Zoom Vivitar nº 22936439. Duplicador Hoya, Flash electrónico y gran angular Albinar. Se gratificará toda información y la devolución del contenido. Tels: 227327 - 230343 (37)

EXTRAVIADO
desde el día 14, caniche blanco, por favor si alguien puede dar algún dato. Pertenece a señora de edad inválida, vive sola su pérdida es muy triste para ella, lleva dos meses en cama con rotura de fémur. Se gratificará con 25.000 ptas. Tl. 226212

22 TRANSPORTES

MUDANZAS CASA ROJALS Nacionales e internacionales. Personal especializado en traslado de muebles y pianos. Guarda-muebles. Precios económicos. Presupuestos sin compromiso. Tel.: 212227-461514 Siete Esquinas, 1-B.

MUDANZAS J. MUT ofrece servicios especializados. Embalajes, guardamuebles, traslados pianos, cajas caudales, maquinaria. Camiones grúa. Llámenos, pasaremos a hacerle presupuesto. Tels. 278044-274656. Curtixó, 31 (Vivero).

GRUAS MALLORCA S.A. C/. Jesús, 71. Tel. 200662. Palma.

GRUAS POL camiones, grúas, Traylers, góndolas, grúas gran tonelaje. Especialidad embarcaciones. Tel. 250441-251045.

GRUAS BAUZA camiones, grúa, transportes, barcas, maquinaria. Tel. 297307-252716.

COTRAME ofrece camiones grúas. largo alcance hasta 34. T. metro. Transportes diversos. Palas cargadoras. Servicio de limpieza industrial. Pérez Galdós, 17. Tel. 412600.

MUDANZAS Transportes península, Baleares. Precios económicos. Presupuestos sin compromiso. Tel. 293102.

TRANSPORTES GALMES
Servicio recogida mercancías aeropuerto y camiones grúa. Tomás Forteza, 33 - Tel. 462545

23 DIVERSOS

PINTOR EMPAPELADOR. Servicio inmediato, garantizado, presupuestos sin compromiso. Tel. 236887. (10).

FONTANERO reparaciones urgentes. Tel. 293327. (5)

FABRICAMOS SELLOS de goma sistema automático. Unicamente en Central Copistería. Olmos, 46.

REPARACION URGENTE. Domésticas e industriales. Neveras, cocinas, cafeteras, termos, frigoríficos, fríos. Electricidad y fontanería. Teléfono 24 horas diarias. 285166 - PALMA

MAESTRO OBRAS Confección interiores, estructuras y reformas albañilería. M.Caimari ☎ 2 94289.

MAESTRO ALBAÑIL Reparaciones urgentes. Reformas chalets y presupuestos. ☎ 410658.

URGENCIAS fontanería electricidad y termos en dos horas sin recargo. 281618. (12)

ALFOMBRAS MOREY Limpia alfombras, moquetas y tapicería. Sistema MORLIMP. ☎ 277582.

SE OFRECEN albañiles para toda clase de reparaciones. Tel.: 279290. (10)

PINTOR-EMPAPELADOR moquetas, trabajos rápidos y limpios. Tel. 291343. (10)

LIMPIEZA ALFOMBRAS Moquetas, sofás, butacas. Guardamos alfombras. PINGUINO. ☎ 294340.

BILLARES reparaciones, cambio de tela y bandas. Urgencias Tel. 413301. (10)

ELECTRICIDAD FONTANERIA reparaciones urgentes, termos, instalaciones, montajes, presupuestos económicos. 234606. (10)

ATENCION Colegios, clubs deportivos,hoteles, particulares. Suministros material para toda clase de deportes. Precios sin competencia. ☎ 250562.

BLANQUEOS Y PINTURAS ABRINES. Femenías, 30, tercero, quinta. Teléfono 281496. (11).

TOLDOS. Lonas acrílicas, armazón duraluminio. Precios fébrica. TOLBASA. Tel. 255549.

SE SIRVE tierra a domicilio, tierra preparada, arena negra y estiércol. Servicio en camiones desde 1 a 16 toneladas. Tierra preparada y estiércol en sacos. Tel. 204066.

EMBALAMOS toda clase de muebles, cuadros, maquinaria, etc. Tel. 274656.

BENMA LIMPIEZA MOQUETAS, sistema Mr. Steam o Pes. Guardamos alfombras. Tel. 250057.

BENMA LIMPIEZA ALFOMBRAS, moquetas y tapicerías. Recogida y entrega domiciliaria. Tel. 250057.

CRISTALES ESCAPARATES su limpieza y conservación confíela a EL BRILLO BALEAR. Tel. 222700.

LIMPIEZA DE OFICINAS y su conservación confíela a EL BRILLO BALEAR. Pida presupuestos. Tel. 222700.

ELECTRICISTAS. Reparaciones eléctricas a domicilio, rapidez, economía, garantía. Tel. 271207. (10).

FONTANERO. Reparaciones y urgencias. Tel. 270209. (10).

VENTANALES aluminio, cerramientos galería, trabajo completo. Pida presupuesto. Talleres RAMON. Tel. 244069. (10).

SE NECESITA socio capitalista para negocio importante y rentable. Llamar para entrevista Tel. 276653. (14).

FONTANERO Y ELECTRICISTA. Reparaciones urgentes, acudimos rápidamente. Tel. 264038. (10).

HUMOS Y VAHOS. Instalamos y limpiamos campanas y extractores. Servicio rápido. Tel. 226653. (13).

SE REALIZAN proyectos de viviendas y planos. Llamar tardes 255319. (10).

CONTABILIDAD. Nos ofrecemos para llevar su contabilidad, de bares, restaurantes y negocios en general. Llamar tardes 255319. (16).

CARPINTERO a domicilio. Avisos. Tel. 246921. (10).

CONSTRUCCIONES PONCASA. Todo ripo de reformas, especialistas en alicatados y embaldosados. Tel. 412631 y 414316. (15).

ELECTRICA SOMETIMES. Reparaciones radio-televisión. Instalaciones eléctricas, industriales, montajes eléctricos, instalación placas solares. Presupuestos. Tel. 260624. (15).

CARPINTERO-CERRAJERO. Cambio cerraduras y reparaciones carpintería a domicilio. Tel. 262867. (11).

FABRICAMOS TARJETAS con planos de situación de cualquier punto de las islas. Unicamente en Central Copistería. Olmos, 46.

FOLLETOS y circulares gráficos al instante. GRAFISTANT. Vía Alemania 3. (10)

TARJETAS de visita, comerciales, etc., sistema offset, en Grafistant. Vía Alemania, 3. (12).

APARATOS de radio-cassettes portátiles y de bolsillo. KYOTO. Olmos, 36. (11).

MAESTRO DE OBRAS. Toda clase de reparaciones urgentes, chalets y naves industriales. Trabajos garantizados. Tel. 277661. Part. 200475.

SE HACEN HOYOS para. árboles, zanjas, aljibes, etc., con retro-excavadora. Teléfono 226390. (13).

CRIADERO LOS VALIENTES adiestramiento, disciplina y defensa. Tel. 265125.

CRIADERO, ADIESTRAMIENTO, RESIDENCIA. Cachorros pastor alemán, Dobermann. Trato directo. 237735-213623.

MAESTRO ALBAÑIL pequeña obra reparaciones, reformas en general Tel. 255154 (10)

MAESTRO DE OBRAS reformas y chalet, presupuesto sin compromiso. Tel. 285434-288128 (14)

CASITAS desmontables para campo, kioscos, naves, cocheras, chalets, Tel. 263691 (10)

PONGA SU CONTABILIDAD AL DIA a su gusto y sin problemas, metodos Palma c/ Cecilio Metelo, 5-A. Tel. 224669 (20)

BRILLOS, vitrificados y encerados. Tel. 294219. (10).

ORACION AL ESPIRITU SANTO

ESPIRITU SANTO

Tú que me aclaras todo, que iluminas todos los caminos para que yo alcance mi ideal. Tú, que me das el don divino de perdonar y olvidar el mal que me hacen, y que en todos los instantes de mi vida estés conmigo, yo quiero en este corto diálogo agradecerte por todo y confirmar una vez más que nunca quiero separarme de Tí, por mayor que sea la ilusión material. Deseo estar contigo y todos mis seres queridos en la gracia perpetua. Gracias por tu misericordia para conmigo y los míos. (La persona deberá rezar esta oración tres días seguidos sin decir el pedido, dentro de 3 días será alcanzada la gracia por más difícil que sea).

(Publicar en cuanto se reciba la gracia)

Agradece la gracia alcanzada.— C.C.C.

ORO/PLATA COMPRO
PAGAMOS MAXIMOS PRECIOS
C. Jaime III, 7. Entresuelo. Puerta 4. Palma

Animales Domésticos

OCASION cachorros dobermann, en venta, excelente pedrigree, informes Tel: 461760 (10)

SE VENDE pastor belga y braco alemán con papeles. Tel. 264079 (10)

DON CHUCHO en venta cachorros de bobtail (pastor inglés), dobermann, pastores alemanes, cocker spaniel, caniches, teckel y todas las razas, gatos siameses. Pza. Puente, 3 Edificio Kursaal. 289342. (28-P)

PARTICULAR vende 1 pareja, Espaniel Bretón, 10 meses, excelente pedigreé, blanco y naranja. Tel. 293120. (15).

VENDO preciosos gatitos siameses. Tel. 295023. De 3 a 6. (10).

SAFARI especialistas perros raza con pedigree. Pastor alemán, doberman, coker, caniches, yorksire, fox terrier, pequinés, boxer. Tel.: 224404.

24 PERSONALES

DINERO, SALUD, AMOR éxito futuro, curamos berrugas. Tel. 279089 y 234077. (10).

PROBLEMAS familiares y sociales. Consúltenos. 224510-255166. (10).

VIP'S Centro contactos alto Standing. Tel. 213617. (10)

ORGANIZACION MIRMO. Centro Nacional de Contactos. Tel. 222850-222746. (10).

(PARA CHICAS O MUJERES) si deseas obtener amistad con teléfono llama al Tel. 246111. De 13,30 a 16 h. (20).

MONICA Amistad sincera. Tel. 230586 (10)

CASADO 35 años, desearía conocer mujer hasta 40 años de buena presencia para relaciones íntimas. Posibilidad ayuda económica. Escribir Apartado Correos, 178 de Palma (24)

SE ADIVINA EL FUTURO
2 A 8 NOCHE
Teléfono 210114

SE ECHAN LAS CARTAS
De 8 mañana a 10 noche
Teléfono: 254562

25 MASAJES

MASAJES atendido por señoritas, ambos sexos, máxima discreción, particular y a domicilio. Tel. 236250 de 11 a 9 noche. (19)

SALON TAHITI les ofrece sus servicios de masajes, corporal y baños, señoritas totalmente renovadas, calle Sindicato, 16 1º (18)

INSTITUTO J R Nuevo personal, sábados tarde abierto. Pasaje Can Curt, 3. Tel. 272302. (14)

MASAJISTAS Sara, Rosa, Lidia, Maribel y Elba. Tel. 286406 (10)

SALON CYNTHIA. Masajes, baños, sauna, estética facial. C/. Juan Maragall, 17, principal, Palma. Horario de 11-14; 16-21, sábados 11-14. (12).

JUPITER masajes señoritas, Elena, Alicia, Toñi, Rosi y Eva. Gabriel Maura, 15 primero primera. (14)

SALON Nefer, masajes deportivos, relax. C/. El Cano 9 (Son Armadams) (10)

CARLOS Diplomado sauna, relax, todo lujo. Máxima seriedad. Domingos también. 245458. (No hay señoritas). (14).

SEÑORITAS ANA Y MARTA. Masajistas. 412433. (10).

SALON GEMINIS masajes y baños. Avda. Argentina, 67, 2.º, 2.ª. De 11 a 21 sábados inclusive.

BAÑOS masajes, saunas. INSTITUTO 7-7. Calle Aragón, 27. (10-M)

SEÑORITAS MASAJISTAS (Sonia, Yolanda y Patricia). De 11 mañana a 9 noche. Tél. 298270.

SALON CAPRI. Masajes y baños atendidos por señoritas. Horario de 11 mañana a 9 noche, sábados inclusive. Francisco Sancho, 30. Principal.

SALON PALMA, masajes atendido Nancy, Susana y Miriam. Barón de Pinopar, 8, segundo, primera. Sábados tarde cerrado.

Promoción de artesanía en el tercer mundo

En cuslquier centro comercial de cierta importancia de uno de los Estados miembros de la Comunidad Europea, se encuentra ahora un almacén que vende productos de la artesanía ssiática, africana o latinoamericana.

Cestos exóticos, sillones de bambú, alfarería multicolor, porcelana delicada o también vestidos prácticos y magníficos a la vez: son estos otros tantos productos originarios del Tercer Mundo que llenan actualmente las estanterías no sólo de las tiendas especializadas, sino incluso de nuestros grandes almacenes.

Al igual que el turismo, la artesanía se ha convertido en una floreciente «industria» en numerosos países en vías de desarrollo. Por definición, la artesanía no requiere ni grandes instalaciones modernas ni sofisticadas máquinas. Exolotando materiales y motivos locales, es una actividad que presenta no pocas ventajas. En primer lugar, la de no ocasionar ninguna fractura en las tradiciones culturales locales. Los artesanos trabajan en su casa, son sus propios patronos, lo cual no sucedería si trabajaran en una fábrica o en una mina. Además, se añade valor a las materias primas en el propio país productor, y no en las naciones industrializadas. La artesanía procura trsbajo a los hombres, a las mujeres y a los niños. La pequeña orgsnización necesaria para la implantación de un taller en un pueblo está perfectamente adaptada a la promoción de un «desarrollo popular».

Los sectores que procuran el mayor número de empleo son la industria textil, la del cuero, la alfarería y la producción de herramientas agrícolas. Sin embargo, aunque los datos disponibles indican que la artesanía puede ocupar entre el 70 y el 96% de la mano de obra en el Tercer Mundo y representar más de un tercio del valor sñadido en la industria manufacturera, los expertos destacan que la importancia de este sector de actividad no es tomada en consideración en los planes de desarrollo de la mayor parte de los países del Tercer Mundo.

M.C.D. 2022

La Bolsa

BANCO DE CREDITO BALEAR

MADRID

BANCOS:	
Banco Atlántico	—
Banco Popular Español	442
Banco Europeo de Negocios	—
Banco de Bilbao	367
Banco Central	388
Banco Español de Crédito	389
Banco Exterior de España	412
Banco Hispano Americano	315
Banco Rural y Mediterráneo	—
Banco de Santander	399
Banco Urquijo	230
Banco de Valencia	—
Banco de Vizcaya	389
Banco Zaragozano	266
Banco de Crédito Balear	281
ELECTRICIDAD:	
Electra de Viesgo	83,50
F.E.C.S.A.	72,50
F.E.N.O.S.A.	62,50
Hidroeléctrica Cantábrico	95
Hidroeléctrica Cataluña	60,25
Hidroeléctrica Española	84,75
Eléctricas Reunidas Zaragoza	42
Iberduero	59
Saltos Nansa	—
Sevillana de Electricidad	73
Unión Eléctrica	79,50
ALIMENTACION:	
EBRO, Azúcares y Alcoholes	—
El Aguila	60
General Azucarera	86
INMOBILIARIA Y CONSTRUCCIONES:	
Cementos Alba	300
Dragados y Construcciones	218
Inmobiliaria Metro	111
Inmobiliaria Urbis	28,50
Portland Valderrivas	223
Urbanizadora Española	—
Urbanizadora Metropolitana	—
Vallehermoso	102
SIDERURGICAS	
Altos Hornos de Vizcaya	16
Auxiliar de FF.CC.	157
Duro Felguera	204
F.A.S.A.	90
Finanzauto	75,50
Material y Construcciones	—
Metalúrgica Santa Ana	—
S.E.A.T.	28,50
Citroen	29
MONOPOLIOS:	
C.A.M.P.S.A.	215
Tabacalera	131
Telefónica Nacional	86,25
VARIOS:	
Finanzauto y Servicios	—
Galerías Preciados	65
General de Inversiones	—
Industria y Navegación «INSA»	—
Metropolitano de Madrid	—
Popularinsa	226
Sarrio, Papelera de Leiza	—
Unión Europea de Inversiones	70
Unión y Fénix Español	—
FONDOS DE INVERSION:	
Eurovalor - 1	230,63
Eurovalor - 2	270,31
INDICE ANTERIOR:	—
HOY:	—
DIFERENCIA EN:	—

BARCELONA

BANCOS:	
Banco Atlántico	250
Banco de Bilbao	367
Banco Central	385
Banco Español de Crédito	389
Banco Exterior de España	416
Banco Hispano Americano	336
Banca López Quesada	—
Banco de Madrid	—
Banco Popular Español	444
Banco de Santander	394
Banco de Valencia	—
Banco de Vizcaya	389
Banco Zaragozano	266
Banco Industrial de Cataluña	121
ALIMENTACION:	
Industrias Agrícolas	133
San Miguel	—
Viñedos Españoles	—
QUIMICAS:	
S.A. Cross	51,50
Carburos Metálicos	114
Hidro Nitro	—
TEXTILES:	
España Industrial	—
La Seda de Barcelona	46
Sniace	27,50
MONOPOLIOS:	
C.A.M.P.S.A.	—
Tabacalera	—
Telefónica Nacional	—
VARIOS:	
Cristalería Española	86
Frio Industrial	—
Papeleras Reunidas	—
Tabacos de Filipinas	—
Cía. Trasmediterránea	170
INDICE ANTERIOR:	—
HOY:	—
DIFERENCIA EN:	—

Radiografías automatizadas

Apenas dos minutos y medio después de haber efectuado la radiografía dispone el médico de la imagen revelada. Una cinta de transporte invisible se la lleva al pupitre del equipo. Su asistente no necesita ocuparse de esta tarea ni tampoco de cambiar chasis o revelar películas. Todo lo soluciona el nuevo automatismo.

«Siremat» se denomina el conjunto de radiodiagnóstico automático de Siemens. Después de varios años de experimentación se ha conseguido un diseño perfecto para el uso práctico. Así, el hospital universitario canadiense de Ottawa, recientemente inaugurado, es la primera clínica del mundo que dispone de un departamento radiológico basado en esta técnica.

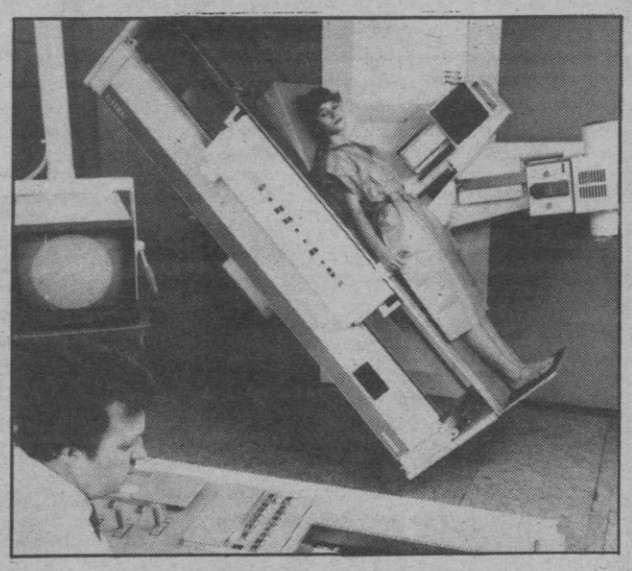

PROBLEMA RESUELTO

El equipo soluciona el último problema que quedaba en el trabajo de los departamentos radiológicos. En estos ámbitos, los desarrollos médicos tan pujantes de los últimos tres decenios —el intensificador de imagen con televisión, el telemando, la automatización de esenciales funciones— habían aportado considerables ventajas. Sin embargo permanecía el problema de los chasis radiográficos y su manipulación entre la toma de la radiografía y la disponibilidad de la imagen para el diagnosticador.

En el «Siremat» se han sustituído todos los chasis por un sistema almacenador de películas en hojas. Siete chasis surtidores, con capacidad de 60 películas cada uno y para distintos formatos, están contenidos en un conjunto. De allí se extraen las películas automáticamente y se posicionan para la radiografía.

También el cuarto oscuro ha pasado a la historia. El equipo comprende una máquina reveladora automática. La película expuesta se transporta a la máquina, se revela, se seca y retorna a manos del diagnosticador.

MAS TIEMPO LIBRE

Sólo resta una operación manual: Antes de la exposición debe introducirse en el equipo una tarjeta con los datos del paciente, los que se imprimen en la misma película para su identicación. El mayor tiempo libre de que dispone el personal puede dedicarlo a atender otros aspectos del trabajo.

La rapidez del proceso acorta los tiempos de exploración y espera en el departamento de rayos X y facilita el diagnóstico. El médico, al recibir inmediatamente las radiografías por medio de la cinta de transporte, puede tomar nuevas decisiones antes de terminar su acción sobre el paciente.

El Hospital General de Ottawa espera realizar unos 120.000 exáenes radiológicos por año. Para atender una demanda tan crecida con medios convencionales debería disponer de un departamento radiológico de por lo menos 20 años. Con el nuevo equipo automatizado bastan diez.

por F. BECKMESSER

El tiempo

Solo brumas

Avance de predicción válida para tres días, facilitada por el Centro Meteorológico Zonal de Palma, día 1 de septiembre a las 12 h.z.

Buen tiempo en general con una ligera inestabilidad al NE delarchipiélago el miércoles.

Viento flojo variable y régimen de brisas. Neblinas en las costas catalanas y sólo brumas en las islas, al amanecer. Marejadilla durante el día y mar rizada por la noche.

Viernes soplará NE fuerza 3, cielo poco nuboso, marejadilla.

Aviso a los navegantes

Petición de publicación de «Aviso a los Navegantes», durante los Ejercicios de Tiro que se desarrollarán durante los días que se indican en la zona de Cabo Salinas (Mallorca).

1.— UNIDAD: Una Batería de A.A. 40/70.

2.— TIPO DE EJERCICIO. 1 Ejercicio de fogueo.
1 Ejercicio de Instrucción de Batería.

3.— COORDENADAS GREENWICH
03º 03' 10" E - 39º 16' 30" N
03º 04' 30" E - 39º 16' 30" N
03º 02' 34" E - 39º 09' 50" N
03º 10' 24" E - 39º 10' 20" N

4.— ALTURA DE PELIGROSIDAD
4.000 metros sobre el nivel del mar.

5.— FECHAS
10 de septiembre (eventualmente el 11)

6.— HORARIO DE LA ACTIVIDAD
De 08'00 a 18'00 horas.

Fiestas de la Bonanova

JUEVES 3 SEPTIEMBRE

Tarde a las 20,30 horas, dará comienzo la novena dedicada a Ntra. Sra. de la Bonanova, con rezo del Santo Rosario, y seguidamente santa misa.

Continuará la novena todos los días a la misma hora, hasta el día 11 de septiembre.

DOMINGO 6 SEPTIEMBRE

A las 13 horas, repique de campanas, suelta de cohetes y colocación de la bandera nacional y mallorquina en lo más alto del Santuario.

Nombramiento de Clavero y Claverisa.

SABADO 12 SEPTIEMBRE

A las 20 horas, misa (dominical).

A las 21,30 horas, popular cena en la Plaza de la Ermita.

A las 22 horas, gran acto folklórico infantil a cargo de varios niños de Génova.

A continuación actuará un conjunto musical de señoritas de la localidad.

Acto seguido actuación de la cantante mallorquina Marusa Cano.

En el descanso, elección de «misses».

DOMINGO 13 SEPTIEMBRE

Por la mañana a las 8,30, 9,30 y 12,30 misas rezadas.

A las 11 horas, misa concelebrada presidida por el Rdmo. obispo don Francisco Planas. Predicará la homilía el Rvdo. don Juan Capó Villalonga. Participará el coro del santuario.

En el momento de «L'Oferta» sonará la gaita y el tamboril.

A las 12 horas, grandes carreras pedestres en el Plá de Son Buit al son de las típicas xeremies.

Por la tarde fiesta infantil dedicada a los niños de la localidad.

A las 17,30 horas, en la Plaza del Santuario, oncurso de cometas, carreras de sacos, bicicletas, de cintas, cucañas, a la pata coja, juego del embudo y otros juegos, con valiosos premios.

A las 20 horas, misa rezada en sufragio de los vecinos y veraneantes de la barriada fallecidos.

A las 21,30 horas, proyección de una gran película cómica.

A las 24 horas, recital de «Els Valldemossa».

De sociedad

Primera comunión de los hermanos Gómez Puerta

El pasado mes de agosto, en la Iglesia Parroquial del Espíritu Santo y de manos del Párroco de la misma, recibieron por primera vez el Pan de los Angeles, los hermanos José Marcos y Margarita Isabel Gómez Puerta.

Nuestra enhorabuena a sus padres, nuestros distinguidos amigos D. José Antonio Gómez Borrás y Dª Luisa Puerta Romero.

M.C.D. 2022

Guía del espectador

- **«EL CARTERO SIEMPRE LLAMA DOS VECES» (Drama pasional).**— Han sido bien estudiadas y plasmadas las primitivas y patológicas reacciones de los protagonistas víctimas de sus instintos sexuales. Excelente interpretación y muy cuidada la ambientación.
- «CONDORMAN» (Aventuras).— Se trata de una divertida parodia de las peculiares basadas en los personajes de los comics. Todo ha sido humorísticamente y brillantemente desorbitado.
- «LUCIFER» (Terror).— El bello ángel caído se encarna en un ser humano en un mundo ya corrompido. Algunos puntos intesantes en su temática aunque lo importante sea el impacto que causan sus truculentas y eficaces imágenes.
- **«TONTO EL ULTIMO» (Cómica).**— Se siguen las viejas e infalibles pautas del cine cómico. No se da reposo a los actores y los mejores momentos se acumulan al final.
- **«LOS OJOS DE UN EXTRAÑO» (Terror).**— Las posibilidades de la imagen, del sonido y trucos del género, han sido hábilmente aprovechados para mantener sin tregua la tensión del espectador.
- **EL CRIMEN DE CUENCA (Histórica).**- Una película muy esperada que posee una gran fuerza expresiva en sus imágenes que intentan esclarecer un triste, confuso y famoso error judicial. Apasionante el relato, planos de crudeza excesiva y excelente la recreación del ambiente.
- **TIBURON 3 (Aventuras).**- El cine italiano ha seguido las mismas pautas de las dos películas americanas anteriores y se ha conseguido una obra espectacular muy eficaz apoyada en golpes de seguro impacto.
- **MI LUCHA (Documental).**- Los cinematografistas suecos han realizado un meticuloso trabajo de selección del material existente sobre Hitler. El documento resulta muy interesante y distinto de los objetivos con que habían sido filmadas las imágenes.
- PARCHIS CONTRA EL HOMBRE INVISIBLE (Comedia musical).Ha sido filmada en Argentina y junto al grupo infantil español intervienen no menos populares cómicos del país americano que encarna a unos graciosos «malos». Cumple bien su objetivo.
- JASON Y LOS ARGONAUTAS (Fantasía).- Espectacularidad, fantasa y buenos efectos esenciales y un cúmulo de fantásticas aventuras para la puesta en imágenes de uno de los más famosos relatos de la mitología griega.
- **LA BRUJA NOVATA (Fantasía).** Otra reposición de la productora de Walt Disney donde se entremezclan personajes reales y de dibujos animados. Los efectos están muy bien resueltos y la película resulta un agradable espectáculo que no defrauda a los seguidores del género.
- **LA FLAUTA DE LOS PITUFOS (Animación).** Los populares muñecos se mueven a la perfección y la película funciona según las intenciones de los que la realizaron.
- **COMO FLOTAS, TIO (Cómica).** La segunda película de Cheechy Chong, caricatura de personajes tan actuales como pueden ser los más convencidos «pasotas». Todo se admite en un divertido desorden.
- **SUPERAGENTE PICAPIEDRA (Dibujos).** Se repone esta película sobre los conocidos personajes de la televisión. Una sociedad de consumo en la Edad de Piedra.
- **ESTA LOCA, LOCA CAMARA.** Producción venezolana, pintoresca por el léxico utilizado y que reincide con el truco de la cámara oculta. Resulta realmente divertida.

Cinéfilo

Matar a Castro

...la historia de una misión delicada muy particular. Dos miembros de la CIA y un jefe de la mafia planean una invasión de Cuba. Parte del plan, oficialmente aprobado, es un atentado contra Castro. Las intenciones de la mafia se dirigen a la reapertura del Casino de La Habana y al negocio de la heroina con el estado totalitario... «MATAR A CASTRO»... unos hechos tan reales que bien podrían haber tenido lugar ya... Stuart Whitman, Robert Vaughn y Woody Strode en un filme del que se va a hablar mucho... «MATAR A CASTRO», proyecciones en Augusta.

Teatro Balear plaza Rossellón
Desde 5 tarde a 4'30 madrugada
BAR SNACK Y PLATOS COMBINADOS
BINGO!
parking gratuito

Cartelera

ROSALES CLUB BINGO
CADA DIA DESDE LAS 17 HORAS HASTA LAS 3 DE LA MADRUGADA
SERVICIO DE CAFETERIA
PARKING GRATUITO Y VIGILADO

CASINO MALLORCA: Todos los días de 20 a 5 horas. Ruleta Americana y Francesa, Black Jack, Punto y Banca, Dados y Máquinas Automáticas de Juego. Final Autopista Andraitx (Desviación Cala Figuera) Tel. 680000.

AUDITORIUM	En preparación, conciertos «BANDA-ORQUESTA DE BUÑOL».

TEATRO

SALA MOZART	En preparación: «LA VIUDA D'EN DUPONT», per la Companyia de teatre «NOU GRUP».
TEATRO PRINCIPAL	En preparación «CHOFEUR AL PALACE». Teatre estable de Barcelona.

SALAS DE CINE

ALEXANDRA (Refrigerada)	«S». «POSESION DE UNA ADOLESCENTE». Clasificado «S». «EXPERIENCIA SEXUAL EN EL INTERNADO». Clasificada «S». Totalmente prohibido menores 18 años.
ABC CINEMA	(Refrigerado). Todos los lunes y domingos SESION MATINAL a las 10'00 horas. «RUCKUS» (El Alborotador). Dirk Benedit, Linda Blair, Ben Johns. Complemento: «LOS ABISMOS DE LAS BERMUDAS». Autorizado para todos los públicos.
ASTORIA (Refrigerada)	De 3'15 a 10'15: 3.ª Semana: «PARCHIS CONTRA EL HOMBRE INVISIBLE». Complemento: «EL OSO BEN». Menores. Noche 10'30. Sesión única: «LOS DIAS IMPUROS DE UN EXTRANJERO». Un film de Lewis John Carlino
PALACIO AVENIDA	«LA BRUJA NOVATA», de Walt Disney. (Horario: 3'10, 6'50, 10'45. Además: «LOS ROBINSONES DE LOS MARES DEL SUR». (Horario: 4'45, 8'40, 4'45, 8'40.) Apto todos públicos.
2.º MES **SALA AUGUSTA**	Desde las 3'00. «TIBURON 3». Con James Franciscus, Vic Morrow y Joshua Sinclair. Complemento: «LA GUERRA DE PAPA», con Lolo García, Héctor Alterio. Apto menores.
SALA AUGUSTA 2 (Refrigerada)	Desde las 3'30. «MATAR A CASTRO». con Stuart Whitman, Robert Vaughn y Woody Strode. Complemento: «EL RABINO Y EL PISTOLERO» con Gene Wilder y Harrison Ford. Apto menores.
BELLVER Cinema (Refrigerada)	Desde las 3 «continuas». «EL FINAL DE LA CUENTA ATRAS» y «LA BATALLA DE MIDWAY». (Todos los públicos). A la 1 de la madrugada «EL BAILE DE LOS VAMPIROS» y «VIRIDIANA». (Mayores).
SALA BORN (Refrigerada)	Hoy desde las 3: «EL CARTERO LLAMA SIEMPRE DOS VECES», con Jack Nicholson y Jessica Lange. De complemento: Lando Buzzanca en «El impotente seductor». Aut. mayores de 18 años.
4.ª SEMANA **CAPITOL** (Refrigerada)	Desde las 3,15. «LOS OJOS DE UN EXTRAÑO», con Lauren Tewes y Jennifer Jason Leigh. Complemento: «CUANDO LOS MARIDOS IBAN A LA GUERRA» con Karin Suberth y Arturo Fernández. Sólo mayores.
LUMIERE (Refrigerada)	«JASON Y LOS ARGONAUTAS». Todd Armstrong, Nancy Kovack. Director Chaffey. (4'15, 7'20, 10'30). Complemento: «SPIDERMAN» Apto para todos los públicos.
2.º MES **NUEVO HISPANIA** (Refrigerada)	Desde las 3'15: «EL CRIMEN DE CUENCA». Un film de Pilar Miró con Amparo Soler Leal, Héctor Alterio, Fernando Rey y Mercedes Samprietro. Complemento: «UN CACHETE EN EL CULETE», con Sydne Rome. Aut. mayores. 2ª semana
CHAPLIN multicines (Refrigerada)	«ESTA LOCA CAMARA» Dir. Mario de Pasquale y Fausto Grist. 4'30, 7.30, 10'30. Complemento: «DALE -FUERTE, JERRY», con Jerry Lewis. 3'05, 6'05, 9'05. (Menores).
CHAPLIN multicines (Refrigerada)	«COMO FLOTAS TIO» ¡Otra de Cheech and Chong! 3'30, 5'00, 7'00, 8'45, 10'30. (Mayores 14 años).
CHAPLIN multicines (Refrigerada)	«LA FLAUTA DE LOS PITUFOS». (3'05, 6'05, 9'05). Además: «LA MAGIA DE LASSIE» (4'30, 7'30). Apto Noche 10'30. Sesión única: «...Y LLEGO EL DIA DE LA VENGANZA». (Solo para adultos).
CHAPLIN multicines (Refrigerada)	«LUCIFER», Stefan Arngrim, Elizabeth Hoffman, Kathleen Rower, Mc Allen, Dir Frank Laloggia. 3'30, 5'10, 7'00, 8'45, 10'30. (Mayores 14 años).
CHAPLIN multicines (Refrigerada)	«EL CORCEL NEGRO», Francis Ford Coppola. 4'00, 6'10, 8'20, 10'30. (Menores).
LIRICO PALACE (Refrigerada)	«CONDORMAN» de Walt Disney. Michael Crawford, Oliver Red, Barbara Carrera. (4,30, 7,30, 10,30). Complemento: «UN ASTRONAUTA EN LA CORTE DEL REY ARTURO», de Walt Disney. Apto para todos los públicos.
PALACIO DE LA PRENSA (Refrigerada)	Desde las 3'15: «LA HUIDA». Con Steve McQueen y Ali MacGraw. Pases: 3'15: 6'50 y 10'30 noche. Complemento: «LA MUCHACHA DE LAS BRAGAS DE ORO». Solo para mayores 18 años.
METROPOLITAN PALACE (Refrigerada)	«TONTO EL ULTIMO». ichael Schultz, Richard Benjamin, James Coco, Scathan Crothers, Ruth Gordon. (Horario: 4,35, 7,35, 10,35). Complemento: «FLYNT AGENTE SECRETO». Apto para todos los públicos.
MIRIAM CINEMA (Refrigerada)	Desde las 3'00 «CONTINUAS». «LA CAIDA DEL IMPERIO ROMANO», con Sofía Loren - Stephen Boyd - Alec Guinness. «ACERO» con Lee Marjor y George Kennedy. «JACKY: EL OSO DE TALLAC». (Todos los públicos). 3 películas
NOVEDADES (Refrigerada)	MOBY DICK y LOS PROFESIONALES. Doble programa fabuloso para todos los públicos.
JAIME III CINEMA (Refrigerada)	«CARNALIDAD» Erna Schrerr, Femi Benussi, Iakc Stanjslave. Director: Alfredo Rizzo. (Versión original subtitulada). Complemento: «LAS DEPORTADAS DE LAS SS». Clasificada «S». Totalmente prohibido a menores 18 años.
FANTASIO (Refrigerada)	«S». «6 SUECAS EN UNA GASOLINERA». Clasificada «S». «ALICIA EN EL PAIS DE LAS PORNOMARAVILLAS». Clasificada «S». Totalmente prohibido a menores 18 años.
NUEVO MODERNO (Refrigerada)	Desde las 3'15. «LA FRIGIDA Y LA VICIOSA», con Sara Mora y Andrea Guzón. Clasificada «S». Complemento: «LA MASAJISTA VOCACIONAL» con la explosiva Adriana Vega, Raúl Sender. Programa solo para mayores rigurosamente.
SALON RIALTO (Refrigerada)	Desde las 3'15: «SADOMANIA» (El infierno de la pasión), con Ajita Wilson y Robert Foster. Clasificada «S». Complemento: «4 CHICAS». El último film del realizador de Emmanuelle: «Just Jaeckin». Solo mayores. 18 años.
SALA RIVOLI (Refrigerada)	«EL SUPER AGENTE PICAPIEDRA». (Horario: 4'35, 7'35, 10'35). Además: «SUPERSONIC-MAN». Apto menores.
3.ª SEMANA Ultimos días **VERSALLES** (Refrigerada)	«COMO FLOTAS TIO». ¡Otra de Cheech and Chong! (Horario: 4'30, 7'35, 10'40). Complemento: «LOS INCORREGIBLES ALBONDIGAS».

M.C.D. 2022

Los estrenos

El cartero siempre llama dos veces

Born

F.O. The postman alwais rings twice.— Producción: Andreu Branunberg en colaboración con M.G.M., para Lorimar.— 1981.— Escrita por David Mamet basándose en la novela de James M. Cain.— Dirigida por Bob Rafelson.— Fotografía (color) Sven Nikivist.— Música: Michael Small.— Diseño de producción: George Jeckins.— Montaje: Graeme Clifford.— Intérpretes: Jack Nicholson (Frank) Jessica Lange (Coral) John Colicos (Nick) Angelica Houston (La domadora), Michele Lernon.
Distribución: Diasa.
Duración: 1 h. 50 m.

Un vagabundo desaprensivo llega a una gasolinera-taller-restaurante, camino de Los Angeles y es acogido amicalmente por su confiado dueño, un emigrante griego, que no sospecha la traición de su atractiva esposa.

Esta es la cuarta versión cinematográfica de novela de James M. Cain y seguramente la que más se acerca a espíritu original que la animó. Realmente los personajes con sus primitivas y hasta patológicas reacciones resultan interesantes, no eran de fécil traducción pero se avenian a las condiciones interpretativas de un actor de psicología tan complicada como Jack Nicholson y, a su vez, han servido para que Jessica Lange tuviera una magnífica oportunidad para consagrarse. Aquí domina algo tan instintivo y animal como es el sexo, base de conflictos, crímenes y hasta guerras. Algo que no es exclusivamente placer pero que eta, condiciona y oscurece los sentidos si un ser racional no le da su auténtico valor en la vida. La historia resulta un buen vehículo para enfrentarnos con lo peor del ser humano.

Aparte de una interpretación destacable, el film cuenta con una muy exacta ambientación de los años 30 que encaja muy bien en una historia que puede suceder. La fotografía es excelente y de tonos muy adecuados y abundan los detalles y escenas marginales que convierten el film en una obra muy interesante como relato, como retrato de unas reacciones que demuestran la complejidad del ser humano. Las fuertes escenas eróticas no son gratuitas ya que resultan funcionales al fondo del tema que desarrolla.

Cinéfilo

Lucifer

Chaplin

Producción: La Loggia Productions - Avco Embassy Pictures.— Escrita y dirigida por Frank La Logia.— Fotografía (color Movielab) Fred Goodich.— Música: Frack La Logia y diversos autores.— Consultor: Raúl de Silva.— Dirección artística: Carl Zollo.— Efectivos visuales: Peter Kuran.— Montaje: Edna Rud Paul.— Intérpretes: Stefan Arngrim, Ellizabeth Hoffman, Kathelen Rowe Mc Allen, Franck Rorney, Malcolm Edge.
Distribución: Ecran.
Duración: 1 h. 30 m.

Antes de la segunda venida del Hijo de Dios, Lucifer se encarna en un ser humano. Para que no pueda cumplir sus fines y el angel rebelde regrese a los infiernos, también tomarán cuerpo los tres arcángeles —Miguel, Gabriel y Rafael— que en lucha de inteligencias vencieron al soberbio Luzbel.

Yo no sé si Frank La Logia, casi único responsable de este film, cree en el diablo —y, por consiguiente en Dios— o sólo lo utiliza para un juego de efectos puramente cinematográfico de bastante impacto, especialmente en ciertos momentos. Fuere como fuere, junto a simbolismos no del todo claros —si es que quisieron serlo— y cierta ingenuidad en los hechos de Lucifer, no deja de haber algunos puntos interesantes que pudieran ser más meticulosamente desarrollados.

Así que el joven en el que se ha encarnado el Maligno sea un torturado, que el ambiente de la escuela sea en sí todo un ejemplo de depravación y que todo el mundo que les rodea confirme el triunfo de las tentadoras y atractivas ideas de algo o alguien que si está entre nosotros no puede ser nunca repelente. Pero todo lo dicho no son más que pequeños detalles intercalados aquí y allá porque lo que realmente interesa son las posibilidades que el tema ofrece para un despliegue de truculencias propias de una de las variantes del cine de terror de probado efecto.

Cinéfilo

La masajista vocacional

El enredo más divertido del cine provocado por personajes hilarantes y con erotismo «a flor de piel»... «La masajista vocacional» con la nueva bomba; la exuberante Adriana Vega. Un pelotazo convirtió a un pelotari en ser «inutil» y solo una masajista le devolvió las ansias de seguir jugando con sus pelotas!... ¡Despelótese de risa viendo «La masajista vocacional» en Nuevo Moderno. Con Raúl Sender, Francisco Cecilio, Marga Salerno y Juanito Navarro. Se proyecta en programa conjunto con «La frígida y la viciosa». Solo para mayores rigurosamente.

Parchís contra el hombre invisible

Vean las mil y una peripecias de «Parchís contra el hombre invisible» en una película para reir desde el principio al fin.

Llenos a diario en Sala Astoria con «Parchís contra el hombre invisible». Una película para pasarlo a lo grande toda la familia.

Sadomía

Ajita Wilson es la figura central de este nuevo film que abre nuevos conceptos en la filmografía del cine porno: Sadomanía... Una joven inocente es arrestada, condenada y llevada a un extraño correccional, donde conocerá los más pervertidos y sádicos caminos del sexo... aquellas mujeres eran condenadas a vivir para el placer y el sexo... Salón Rialto presenta este extraordinario film clasificado «S» y solo para mayores 18 años.

SALA AUGUSTA ¡HOY!
ESTRENO
¡CONOZCA EL PLAN MAS AMBICIOSO Y LOS INSOLITOS METODOS EMPLEADOS PARA LLEVARLO A CABO!
LA PODEROSA «CIA» QUE DERROCA E IMPONE GOBIERNOS INTENTA... ¡MATAR A CASTRO!
Stuart WHITMAN Robert VAUGHN
Marie-Louise GASSEN
Caren KAYE
Woody STRODE

CUBA CROSSING
COMPLEMENTO: GENE WILDER en «EL RABINO Y EL PISTOLERO» APTO MENORES
EN AUGUSTA 1: SIGUE EL ESPECTACULAR EXITO...
«TIBURON 3» ¡2.º MES!

M.C.D. 2022

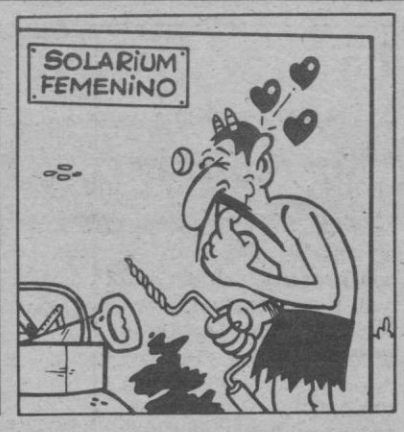

Crucigrama

	1	2	3	4	5	6	7	8	9	10
1	I	M	A	N	A	R	A	M	O	S
2	L	O		I	N	I	T	A	N	O
3	I	L		*	A	M	O	R	A	L
4	M	I	N	E	S	E	M	E	*	I
5	I	D	*	*	*	S	I	S	A	D
6	T	A	T	A	S	*	C	*	M	A
7	A	*	O	R	A	*	A	T	A	R
8	D	O	T	A	L	A	*	O	R	I
9	O	P	E	R	A	R	A	N	L	O
10	S		M	A	R	A	S	*	O	S

HORIZONTALES.- 1: Magnetizáramos un metal.- 2: Natural de una ciudad de la España Tarraconense.- 3: Hija de Cadmo y Armonía. Que carece de moral.- 4: Excavá-seme. Letra numeral romana.- 5: Marchad, dirigíos a algún lugar determinado. Hurtad de la compra diaria.- 6: Familiarmente, nombres con que los niños designan a sus niñeras. Consonante. Matrícula española.- 7: Vocal. Cierto juego infantil. Ligar con cuerdas.- 8: Asígnala bienes a una fundación benéfica. En germanía ¡hola!.- 9: Intervinieranlo quirúrgicamente.- 10: Frutos secos, indehiscentes, con pocas semillas y pericarpio extendido a manera de ala. Símbolo químico del osmio.

VERTICALES.- 1: Que no tiene fin.- 2: Manoseada, muy usada. Agujero para los palos del andamio.- 3: Hijo incestuoso de Lot. Objeto que en la Mitología de algunas tribus salvajes se toma como emblema protector de la aldea.- 4: Conjunción copulativa. Vocal. Hace frente, arrostra.- 5: Nombre latino del río Guadiana. Sazonar con sal un manjar.- 6: Compongas cierto tipo de versos. Piedra consagrada.- 7: Relativa al átomo. Campeón.- 8: Grandes extensiones de agua salada. Apócope de tono.- 9: En Química, sufijo usado como terminación propia de nombres de cetonas. Quererlo, estimarlo.- 10: Adheridos o asociados a la causa de otro.

El espejo de Escaques

Eduardo Scala

Original y Característico son los dos grandes méritos del Gran Estilo. W. Blake. De las «Reflexiones de Reynolds».

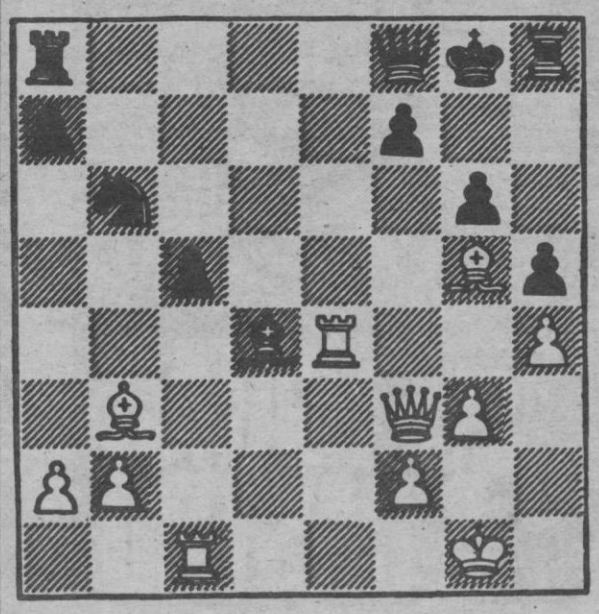

ALEJIN-OPOCENSKY
BLANCAS GANAN

Resolución: 1xA!, PxT; 2. T6A!, R2T (Si 2..., R2C; 3. TxP+!!, 4. D7C+, ganando—. 4. D6AR+, R2T; 5. AxP, T1C; 6. D5A+, R 2C; 7. D6C+, R1T; 7. A6A+, etc.); 3. AxP, T1A; 4. TxP, rindeu.

Las tres «distracciones» del dibujante

Jeroglífico

¿Qué tal importante es la población donde resides?

Adivinanza gráfica

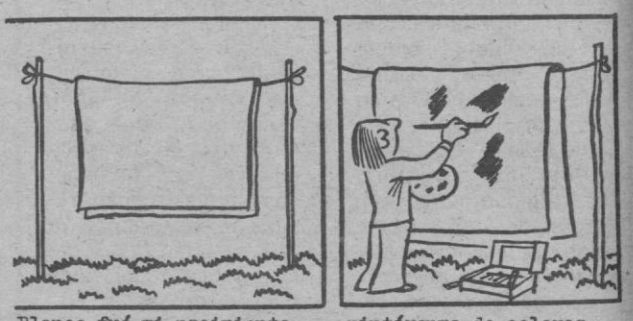

Blanco fué mi nacimiento... pintáronme de colores..

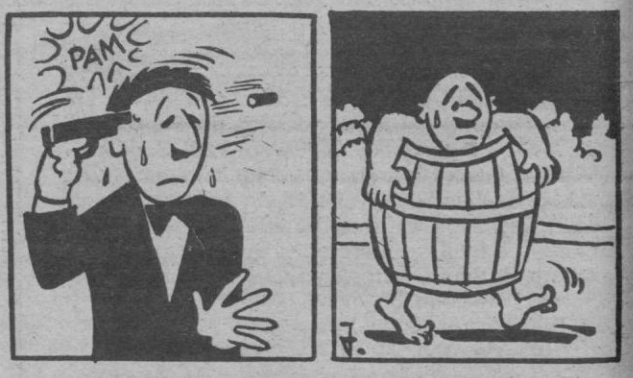

he causado muchas muertes.... y empobrecido a señores.¿QUIEN SOY?

Solución a los pasatiempos publicados ayer

HORIZONTALES.- 1: Calificada.- 2: Ocorítidos.- 3: Ras. Lamosa.- 4: Trábales. C.- 5: An. Orara.- 6: Posar. O. Or.- 7: I. Alí. Saba.- 8: Salías. Cam.- 9: Artesonado.- 10: Soásela. Os.

VERTICALES.- 1: Cortapisas.- 2: Acarno. Aro.- 3: Losa. Salta.- 4: Ir. B. Alíes.- 5: Fila. Ríase.- 6: Italo. Sol.- 7: Cimeros. Na.- 8: Adosa. Acá.- 9: Dos. Robado.- 10: Asacáramos.

JEROGLIFICOS

Sólo Leonor (Sol, o; león; or)
2) La conoce Rosarito (la; cono; ceros; arito)
3) Casi toda la de Blanca (casi toda la De blanca)

M.C.D. 2022

Santoral

2 Setiembre

HOY MIERCOLES: San Elpidio.
El sol sale a las 7'17 y se pone a las 20'21. luna: Nueva

Televisión

PRIMERA CADENA

14,15: Carta de ajuste, apertura y presentación; 14,30: Informatiu Balear; 15,00: Crónica 3; 16,05: Premios Internacionales de Teatro. «Señor Dame».; 16,30: El libro gordo de Petete; 16,35: La cometa blanca; 17,00: Programa en catalán: «Novel.la.» «No pau, no guerra».; 18,45: Carta de ajuste, apertura, presentación y avance informativo; 19,05: Los siete de Blake; 20,00: Oficios para el recuerdo: «La talla»; 20,30: ¿Un mundo feliz?; 21,00: Telediario; 21,35: Sesión de noche; 23,20: Al cierre; 23,35: Despedida.

SEGUNDA CADENA

19,30: Carta de ajuste. Apertura y presentación. Noticias-2; 20,00: El castillo de Cloppa; 20,12: Simbad; 20,30: Entre dos luces; 21,00: Concierto; 23,15: Noticias-2; 23,30: Polideportivo.; 24,00: Informatiu Balear.

Horario de trenes

PALMA — INCA
Salidas de Palma:
6 — 7 — 8 — 9 — 10 — 11 12 — 13 — 14 — 15 — 16 17 — 18 — 19 — 20 y 21 h.
Salidas de Incs:
6 — 7 — 8 — 9 — 10 — 11 12 — 13 — 14 — 15 — 16 17 — 18 — 19 — 20 y 21 h.

PALMA — LA PUEBLA
Salidas de Palma: 6 — 8 — 13 y 19 h.
Salidas de La Puebla: 7,30 — 9,30 — 14,30 y 20,30

PALMA — SOLLER
Salidas de Palma: 6 — 10,40 — 13 — 15,15 19,40
Salidas de Sóller:
8,45 — 9,16 — 11,50 — 14,10 18,20. Domingos y festivos, servicic extraordinario con salida de Sóller a las 21 horas y de Palma a las 22,00 horas.
NOTA: Las llegadas y salidas de los trenes combiran con el servicio de tranvías del Puerto.

SERVICIO POR CARRETERA
Servicio de autocares desds Palma a Alaró, Incs, Lluc, Ca'n Picafort, Pto. Pollensa, Pto. Alcudia, Felanitx, Algaida, Villafranca, Manacor; Artá, Cala Ratjada, Porto Cristo, Cuevas del Drach, etc., así como s todas las poblaciores intermedias. Con EL ARENAL servicios cada 8 a 10 minutos, información teléfonos: Ferrocarril: 252245 y 252246. Autocares: 252224.

Gasolineras de servicio

Semana: 31 de agosto al 6 de septiembre

Calle Aragón, s/n., E. S. Es Rafal.
Calle Coronel Beorlegui, E. S. Secar del Real.
Cra. Palma al Arenal, E. S. San Juan de Dios.
Ctra. Palma-Alcudia, Km. 29, E.S. Ferrá Automóviles.
Calle Juan XXIII, 133, E. S. Puerto Pollensa.
Cra. Palma a Manacor, km. 30, E. S. Villafranca.
Cra. Felanitx a Porreras, E. S. Cra. Porreras.
Cra. Artá a Puerto Alcudia, E. S. Na Borges.
Cra. 719 km. 18 Mar. Izquierdo (No nocturno), E. S. Costa de la Calma.

Transportes Urbanos

Linea	Nombre	P.salida	U.salida	Frec.
1/12	P.Marítimo	7,00	22,00	30
13/3	P.d'Inca—C.Catalá	5,45	24,50	10
4	P.Reina—Génova	6,00	22,30	30
15/6	C.Pastilla—S.Dureta	5,45	00,30	10
6	S.Española	6,15	21,30	30
7	S.Rapiña—S.Vida	6,40	23,30	20
8	S.Roca	6,00	23,20	9
9/A	C.Capiscol—Hiper	6,16	23,00	13
9/B	C.Capiscol—Amanecer	6,40	21,40	24
11	S.Cladera—Coliseo	5,00	23,10	20
14/A	S.Gotleu—Rafal	6,24	22,50	12
14/B	Pio XII—La Soledad	6,30	22,00	12
16	Establiments	6,30	22,30	30
17	Aeropuerto	6,30	23,30	30
18	Ingima	6,10	21,30	60
20	Calviá—Capdellá	7,00	19,30	
21	Palma-Nova	6,15	24,50	13
22	Portals Nous	7,45	19,35	120
23	P.Reina—Illetas	7,00	22,00	11
	(E. Sóller)Polig—Ind.	6,05	22,00	30
	(E.Sóller)S.Cladera	6,05	22,00	15
	31 Dbre.—S.Sardina	6,50	20,15	60

Servicio farmacéutico de urgencias

De 13,30 a 16,30 horas

MARIMON-MASCARO-MORA,
Trafalgar, 16 (Coll d'En Rebassa), 267660.
SAMPOL ROSSELLO,
Pl. Pedro Garau, 37, 272386.
SOLIVELLAS BLANES,
San Magín, 54 (Santa Catalina), 231828.
TRIAN FORTEZA,
San Miguel, 63, 212331.

De 20 a 22 horas

BERNAT DELTELL,
Colón, 18, 212173.
CALAFELL CLAR,
Sindicato, 41, 211446.
CORTES CORTES,
Nuño Sanz, 42 (Hostalets), 273696.
ESTEVA SULLA,
Andrea Doria, 46 (Son Dureta), 237389.
GONZALEZ MIÑOR,
Hiedra, 43 (Detrás Clínica V. de la Salud), 243775.
MAZAIRA SALGADO,
Cataluña, 1-A (Final Avda. Jaime III), 231070.
OLIVER RODRIGUEZ,
Carmen, 14 (Travesía La Rambla), 211511.
SALOM SOLER,
General Riera, 136, 250630.
SAMPOL ROSSELLO,
Plaza Pedro Garau, 37, 272386.
SOCIAS COLOMAR,
Teniente Jofre, 18 (Cerca Policlínica Miramar), 231817.

FARMACIA DE GUARDIA EN LA ZONA DE C'AN PASTILLA-ARENAL

FELIU MAZAIRA,
C/. Arenal - Balnearios nº 6 y 7 (Frente Hotel Neptuno), 266748.

FARMACIA DE URGENCIA DE 10 NOCHE A 9 MAÑANA

MIRO FORTEZA,
Colón, 6. 211368.

Servicios aéreos y marítimos

MIERCOLES
SERVICIOS AEREOS
VUELOS NACIONALES

Palma — Alicante: 11,15 y 22,40.
Palma — Barcelona: 07,20 - 08,20 - 11,00 - 14,00 - 16,15 - 17,25 - 19,50 y 21,10.
Palma — Jerez de la Frontera: 15,45.
Palma — Madrid: 07,05 - 10,15 - 14,35 - 18,15 - 23,15.
Palma — Málaga: 22,40.
Palma — Sevilla: 11,15.
Palma — Valencia: 10,05 - 15,45 y 20,20.
Palma — Ibiza: 06,40 - 15,55 - 19,25 y 22,50.
Palma — Menorca: 07,35 y 16,25.
Palma — Las Palmas: 11,15.
Palma — Tenerife: 15,45.

AVIACO

Palma — Madrid: 22,00 (diario).
Palma — Madrid: diario excepto sábados 11,15.
Palma — Barcelona: diario a las 08,30.
Palma — Ibiza: diario 08,30.
Palma — Menorca: diario: 12,35.
Palma — Menorca: martes, jueves y sábados a las 17,50

Servicios Trasmediterránea

Palma — Barcelona: Martes, 11,00 h. Diario excepto jueves, 12,00 h. Diario, 24,00 h.
Barcelona — Palma: Diario, 13,00 h. Lunes, 23,00 h. Diario excepto miércoles, 24,00 h.
Palma — Valencia: Diario excepto miércoles, 12,00 h. Martes, jueves y domingos, 23,00 h.
Valencia — Palma: Lunes, miércoles y viernes, 11,00 h. Diario excepto miércoles, 24,00 h.
Palma — Alicante: Lunes, miércoles y viernes, 22,00 h. Martes (Vía Ibiza), 24,00 h.
Palma — Ibiza: miércoles, 16,00 h. Martes, viernes y domingos, 24,00 h.
Ibiza — Palma: Miércoles, 10,00 h. Martes, viernes y domingos, 11,oo h.
Palma — Cabrera: Miércoles, 09,00 h.
Cabrera — Palma: Miércoles, 15,00 h.
Alcudia — Ciudadela: Diario excepto martes 09,00 h.
Ciudadela — Alcudia: Diario excepto martes, 18,00 h.
Barcelona — Mahón: Jueves, 11,00 h. Diario, 23,00 h.
Mahón — Barcelona: Diario excepto domingos, 11,00 h. Jueves y domingos, 23,00 h.
Barcelona — Ibiza: Viernes, 12,00 h. Diario, 22,00 h.
Ibiza — Barcelona: Diario excepto miércoles, 10,00 h. Miércoles, 22,00 h. Viernes, 24,oo h.

Teléfonos de interés

- Bomberos: 29 12 53. 25 12 34. 29 12 54
- Casa de Socorro: 22 21 79
- Ambulancias: 25 14 45
- Policía: 091
- Policía Nacional: 28 04 00
- Policía Municipal: 092
- Guardia Civil: 25 12 73
- COS (Guardia Civil Rural): 22 11 00. 22 11 01 y 29 50 50
- Juzgado de Guardia (Servicio nocturno): 21 26 32

Servicio de reparaciones

REPARACIONES EN GENERAL
SERVICIO DE GRUA
TURNO PERMANENTE
ZONA PALMA - SUR-OESTE
Francisco Fernández Martín-Talleres Fernández
San Isidoro, 10 - La Soledad. Tel. 277982 (Taller)
Part. Pje. Ca'n Faxina, 29 A 1º. Tel. 412079

ZONA NOR-ESTE - MANACOR
Antonio Muñoz Fernández - Talleres S'Es Falt
San Lorenzo, 19. Diurno. Tel. 550280
Nocturno. Tel. 551312

ZONA SUR - CAMPOS
José Roldán Carrera
Carretera Palma, s . Tel. 650342

MENORCA
Manuel Vidal Antuli
Cno. Unión, 12. Mahón. Tel. 360123

IBIZA
José Juan Guasch
Car. Sta. Eulalia, Km. 4. Santa Eulalia. Tel. 330797 (Taller)

TURNO EN DOMINGO Y FESTIVOS
RUTA PALMA - ANDRAITX
Ferrá Automóviles Palma, S.A. - Seat
(Servicio ambulante)

Radios

Mallorca

Onda media

INFORMATIVOS: 7.00: Matinal SER. 16.00, 17.00, 18.00, 19.00 02.00, 03.00, 04.00, 05.00 y 06.00: SER Informativos. 18.03: Informativo Local. 14.30: Informativo de las dos y media. 20.00: Informativo de las ocho. 22.00: Informativo de las diez. 23.30: Hora 25. OPINION: 14.20: Noticias y comentarios.

MUSICALES: 8.30: Primera hora. 10.15: Esto es radio. 15.00: Musical de las tres. 20.45: La radio en directo. 22.10: La noche es joven. 23.00: Los superventas.

DEPORTIVOS: 14.00, 20.30 y 21.30.

VARIOS: 9.00, 10.00, 11.00, 12.00 y 13.00: Las mañanas de la SER. 16.03, 16.30 y 17.40: Radionovelas. 18.03: Buenas tardes. 01.00: Medianoche. 02.00: Club de medianoche. 04.00: De la noche a la mañana.

Juventud

Onda media

7,30: Apertura de la emisión; 7,45: Palabra de Dios; 8,30: Radiocadena actualidad; 9,00: Resumen de prensa; 10,30: Reencuentros; 11,00: La radio es joven; 11,50: Llamamos a su puerta; 12,00: Variedades; 12,45: Sellos y monedas; 13,00: Radiodiario primera edición; 13,45: Cines; Optica Moreno; 14,30: Radiocadena actualidad; 15,00: Selección musical; 16,00: Novela seriada; 16,30: Minusval en las ondas; 17,00: Radiodiario segunda edición; 17,30: Novela en catalán; 18,00: Mundorama; 18,30: Consultorio Francis; 19,00: Profesor Magnus; 19,45: Deportivo; 20,30: Radiocadena actualidad; 21,30: Salvamento y socorrismo; 22,00: Informe médico; 22,30: Monografías; 23,00: Talismán; 01,00: Cierre.

Popular

DESTACAMOS PARA HOY

MIERCOLES

7'08: Hoja del calendario. 9'00: Al calor de la radio (FM). 10'00: La mañanas de Radio Popular (OM). 13'30: La veu dels pobles i Illes (Informatiu OM i FM). 17'00: Disco joven (OM). 20'20: Músical Hi-fi (Musical FM). 21'00: Radio noche (OM). 22'35: Born.

Cupón del Ciego 5 8 6

M.C.D. 2022

Sa Gent

En la Permanente de esta mañana el regidor Ballester ofrecerá pública disculpa al concejal Nadal por el gesto en que ofuscadamente incurriera en pasada ocasión. Puede que esta explicación (que sigue a la que, casi inmediatamente al hecho, se produjo con carácter personal) cierre el episodio del «tanto».

Otras cuestiones —la causa de la causa...— andan por caminos con menos rosas. ¡En esta tierra en que el paisaje debería impregnar de paz el paisanaje!

La gente se sentirá mejor al saber que los pequeños incidentes se cierran caballerosamente entre paisanos conciudadanos.

Queda listo el tema para su debido archivo.

***

El tema de los libros de texto para la EGB y el BUP tiene muy preocupados a los padres de los alumnos. Como viene siendo habitual, han aumentado de precio. Entendiendo por aumento de precio lo que un «pater familias» le estaban haciendo ver a otro «pater familias». Fecha de edición de los libros 1977 y 1979. Ninguna mención impresa del precio. En la primera hoja, en el ángulo superior y a lápiz, un precio escrito sobre otro, también a lápiz, anterior y visiblemente borrado.

¿Tendrá que intervenir la Secretaría de Estado para el Consumo?

Hacer un libro cuestamás caro de un año para otro. Evidentemente. Lo que se comprende con menos facilidad es que libros ya impresos tengan unos gastos de almacenamiento tan notables, de un año para otro. Y para otro y otro.

Los mil duros, duro arriba o abajo, es una receta generalizada para libros de un curso. Según los centros —tales o cuales editoriales— puede oscilar entre las tres mil quinientas y las casi cinco mil.

La gratitud sigue inscrita en el repertorio calderoniano.

***

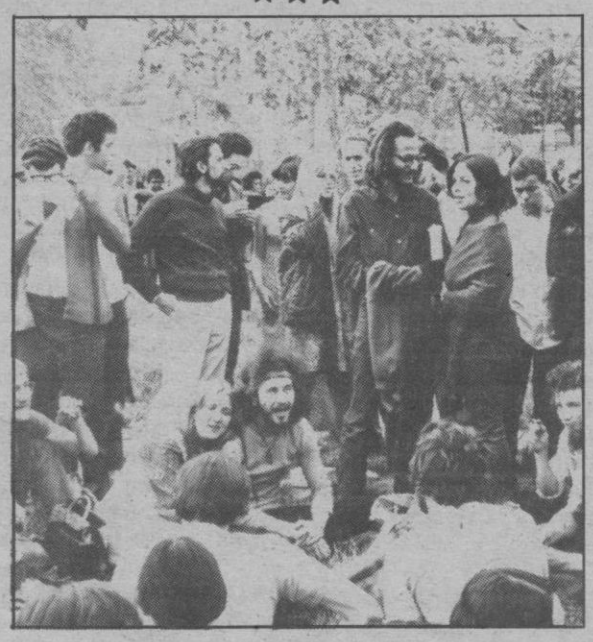

Los «campus» universitarios regresaron a sus planteamientos tradicionales. Ni con la hierba ni los alucinógenos pudieron impedir el regreso, con toda naturalidad, de la juventud intelectual a planteamientos diseñados de acuerdo a sus responsabilidades. Sigue la moda informal, continúa la actitud alegre que fue siempre letra y música de la juventud, pero en los programas opcionales y en la actitud frente a los profesorados, los «campus» norteamericanos y británicos coinciden en señalar la década de los «ochenta» como de reconciliación. La mirada universitaria a la sociedad ha abandonado calificar el «establishment» como lacra o tara; se habla ahora de «herencia», de «responsabilidades».

La universidad solo es posible en el respeto mutuo y con los libros bajo el brazo. Un fórmula casi tan vieja como la misma universidad.

De semejantes actitudes, en nuestras coordenadas, la ola del retraso permite conjeturarlas con un par de cursos de demora.

Antonio Agustín

Para los ancianos del barrio

Es Jonquet abrirá un asilo

La barriada de Es Jonquet vuelve a ser noticia entre nuestro vecindario, esta vez debido a la iniciativa de sus pobladores de abrir un asilo para los ancianos del barrio, en la calle 14.

La idea surgió hace tres meses, debido a los problemas de adaptación que tenía María Antonia, una mujer de 90 años que había vivido toda su vida en el barrio, al ser trasladada a la residencia de ancianos que hay en la calle General Riera. Su único deseo era volver a vivir entre las casas y los vecinos con los que vivió hasta ahora. Estos se podían hacer cargo de la anciana hasta cierto punto: le podían hacer la compra, acompañarla al médico, darle un poco de compañía... Pero las buenas intenciones no son suficientes.

Hablamos con la hermana Margarita Salom, que junto con otras dos religiosas de la Caridad ha hecho bastante por esta idea del asilo y por el barrio en general, a decir de los vecinos. Las tres trabajan como ATS en Son Dureta en turnos de mañana, y por la tarde se dedican a llevar adelante el proyecto.

—Las personas del barrio nos están ayudando mucho. También del Ayuntamiento estamos recibiendo toda clase de ayuda. Cuando vinimos aquí hace dos años el barrio estaba muy mal, no había ni una escuela, y ahora tenemos una con dos maestros estatales. También nos han puesto más fuentes.

El asilo de ancianos estará en la calle 14 de Es Jonquet

LA HISTORIA DE UN PROYECTO

La puesta del asilo ha tenido una acogida muy favorable entre los vecinos. Tanto es así que, a poco de saberse, las hermanas recibieron una donación de una persona, que no quiso darse a conocer, la cual alcanzaba a dos millones de pesetas. Tras esta entrega anónima, el siguiente paso fue el ponerse en contacto con los propietarios de una casa en la calle 14, una de las más grandes del barrio, que además tiene una magnífica vista sobre la bahía.

Los propietarios de la misma, al saber el destino para el que querían utilizar la casa, apenas se lo pensaron dos veces. No exigieron como precio más de lo que las hermanas pudieran dar: dos millones, exactamente.

La intención al crear este asilo es que para ingresar en él tengan prioridad los vecinos de Es Jonquet. De momento, puesto que se ha instalado en una casa, tiene sólo siete plazas disponibles y se supone que será habitable dentro de unas tres semanas. Es posible que, una vez acabado, las plazas disponibles se vean aumentadas. En todo caso, la hermana nos repite que serán los vecinos del barrio los que tengan prioridad, y después y se hablará en caso de que se produzca una solicitud cualquier otra vecindario. De esta manera, se cumplirá el deseo de los ancianos de pasar sus años de retiro dentro de los límites en que han vivido toda sus vida.

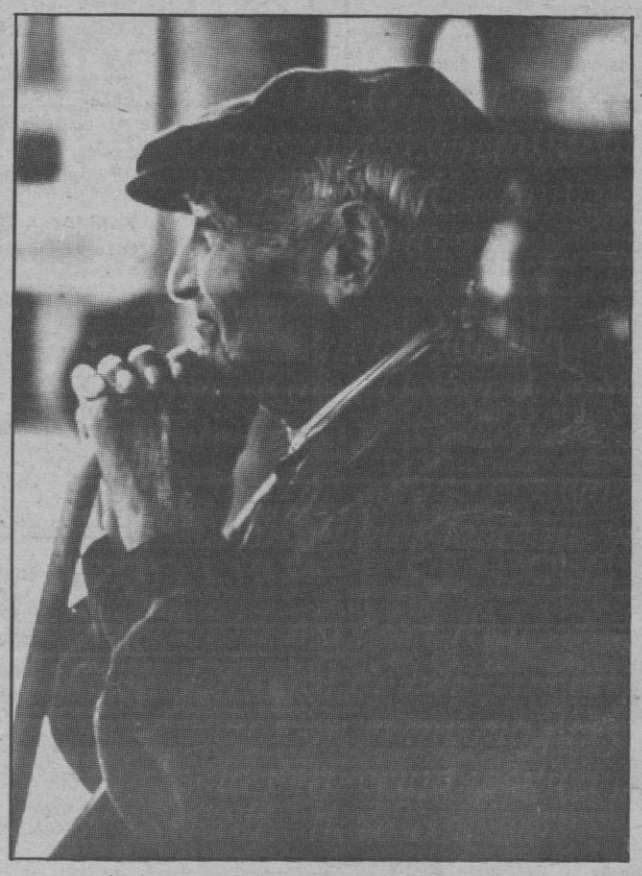

Los ancianos del barrio prefieren pasar sus últimos años en él que alejados de él.

LOS OTROS PROBLEMAS DEL BARRIO

Con todo, la hermana Margarita Salom y los vecinos con los que conversamos nos manifiestan que la necesidad del asilo no es uno de los problemas más serios del barrio. Efectivamente, los problemas de Es Jonquet siguen siendo ahora los mismos que hace un año, y el principal de ellos es el de las discotecas de la zona.

La mayoría de los vecinos se han de lenvantar antes de las siete y media de la mañana, para cumplir con su trabajo. Pero las discotecas y demás sitios de ruidosa diversión instalados en el mismo Es Jonquet permanecen abiertos, proporcionando toda clase de ruidos y molestias, hasta las cinco y media de la madrugada. Este es ya el tema casi «tradicional» de Es Jonquet, por el que los vecinos se han esforzado más y del que menos recompensas han obtenido.

Una consecuencia, aparte de las molestias por ruido, de la invasión por las discotecas de lo que en un tiempo fuera una pacífica barriada de pescadores, es la peligrosidad nocturna. La mujeres del barrio, no es exagerado decirlo, tienen miedo de caminar solas por la calle a partir de medianoche. Una queja más que emiten los vecinos es la falta de vigilancia policial nocturna, que les garantice un mínimo de sentimiento de seguridad.

Una última consecuencia de ser el lugar de diversión que cierra más tarde de nuestra ciudad es la aglomeracidn enorme de vehículos, que han dado lugar a más de un problema. Nos cuentan el caso de un vecino que se rompió la pierna en una caida y la ambulancia que fue llamada para trasladarlo a Son Dureta no pudo entrar en el barrio debido a la gran cantidad de coches aparcados. Estos coches, claro está, pertenecían a los habituales de la noche, y se puede afirmar con seguridad que ninguno de ellos era vecino de Es Jonquet.

Las hermanas religiosas de la Caridad, a las que se van a unir otras tres Reparadoras para atender el asilo, han obtenido una gran simpatía entre los vecinos. Estos no cesan de alabar su trabajo y sacrificio en pro del barrio. Y en especial esta idea de montar un asilo para los ancianos de barrio.

Javier LACOSTA

CITY SERVICE
ARREGLAMOS PRENDAS DE VESTIR
Alargamos estrechamos acortamos transformamos sus prendas a la moda actual
Y tambien sus prendas de piel
31 de Diciembre 14 PALMA

TOLDOS BALCON TERRAZA
LONAS ACRILICAS
TOLBASA
ARMAZON DURALUMINIO
vea antes de comprar nuestra exposición y fábrica
LLAME AL 255549
NOS CUIDAREMOS DE SU TRASLADO
Naves Poima 42 Polígono LA PAZ

M.C.D. 2022