



Bankia extiende el horario de atención al público en su nueva 'Oficina Ágil'
LA MEDIDA SUPONE LA REESTRUCTURACIÓN DE LAS SUCURSALES DEL CENTRO URBANO
SEGOVIA 6



El instituto de Carbonero el Mayor conmemora este año su 25 aniversario
LA COMUNIDAD EDUCATIVA CELEBRÓ UNA JORNADA DE PUERTAS ABIERTAS
PROVINCIA 18

El CD La Granja cesa a Jota Velázquez como entrenador del equipo
JAVIER JADRAQUE O MIGUEL MANSO, SE PERFILAN COMO SUS SUSTITUTOS
DEPORTES 28

► INFRAESTRUCTURAS

La ampliación de Puente Alta no solucionará el suministro de agua

► **Anteproyecto** El documento avisa de que "se requieren otras actuaciones complementarias al recrecimiento"

► **Inversión** El presupuesto de la recrecida de la presa de Revenga se dispara hasta los 63 millones de euros SEGOVIA45



El tesoro de la Real Academia de San Quirce

La Sala de las Caballerizas del Torreón de Lozoya ofrecerá hasta el 30 de noviembre la posibilidad de disfrutar de una selección de piezas artísticas pertenecientes a la colección de la Real Academia de Historia y Arte de San Quirce. En la foto, Elena García Gil, Juan Manuel Santamaría, Rafael Cantalejo y Javier Reguera, observan algunos cuadros de la muestra. / FOTO: KAMARERO SEGOVIA12Y13

► TERRORISMO

La justicia europea abre la puerta a la liberación de decenas de presos de ETA

► El Tribunal de Derechos Humanos tumba la Doctrina Parot ► El Gobierno acata pero lamenta el contenido de la sentencia de Estrasburgo NACIONAL21Y22



Y ADEMÁS...

SUCESOS

Investigan la presunta agresión a una joven en el centro histórico

Una joven de 21 años permanece ingresada desde el pasado 14 de octubre en el Hospital General de Segovia tras haber sido encontrada con heridas de consideración en la espalda en la calle Donantes de Sangre. SEGOVIA7

EDUCACIÓN

CCOO y UGT piden presión social para frenar la Ley Wert

Los sindicatos CCOO y UGT defienden que "ahora más que nunca" es necesario hacer efectiva la presión social ante la tramitación de la reforma educativa de la LOMCE. SEGOVIA8

CUÉLLAR

La empresa Resinas Naturales estudia nuevos emplazamientos para su ampliación PROVINCIA19

SANIDAD

La Junta requiere al gobierno central para que retire el copago hospitalario CASTILLA Y LEÓN20

ESTADOS UNIDOS

Dos muertos y dos heridos críticos en un tiroteo en un colegio de Nevada MUNDO23

PENSIONES

El Instituto de Estudios Económicos apuesta por elevar la jubilación hasta los 70 años ECONOMIA24

TRIBUNA | JUAN LUIS GORDO (*)

Sin respuesta, ni esencia



TANTO LOS PRESUPUESTOS GENERALES DEL ESTADO como los de la Junta, en estos momentos en tramitación en el Congreso y en las Cortes de Castilla y León, presentan un denominador común para Segovia: la falta de respuesta a los grandes problemas y retos de los segovianos en el momento actual. Pero, además, carecen de esencia. No van a ninguna parte. Constituyen la expresión cifrada de un conjunto de proyectos inconexos orientados más a cubrir el expediente que otra cosa. Se trata en ambos casos de presupuestos testimoniales.

Los tres grandes problemas con los que se encuentra la provincia de Segovia en estos momentos son la falta de tejido industrial, la despoblación de amplias zonas de la provincia y el gran envejecimiento de su población. A estos hay que sumar los asociados a la garantía del sumi-

nistro del agua en calidad y cantidad, así como la mejora de ciertas infraestructuras, en especial las carreteras, y entre ellas el desdoblamiento de la variante de la ciudad de Segovia, así como la potenciación de la red eléctrica y de telecomunicaciones.

Ni el Gobierno de España, ni la Junta parecen ser conscientes de las prioridades de Segovia. El impulso de planes de reindustrialización o la puesta a disposición del escaso tejido empresarial de líneas de crédito para abordar proyectos que posibiliten en la provincia que permitan recoger el valor añadido de la transformación de productos agrarios es absolutamente necesario para crear empleo y fijar población. Lo mismo ocurre con la necesidad de revitalizar un gran número de municipios de la provincia que, si no se hace nada, acabarán desapareciendo, con lo que ello implica. Sin embargo, ninguno de ambos presupuestos recoge una sola partida para que esto no ocurra.

Los recortes en sanidad y en educación en la Junta son exorbitantes, y los pensionistas segovianos están viendo cómo se están recortando día a día sus prestaciones

Ambos presupuestos nos sitúan en el furgón de cola. Así viene ocurriendo desde que gobierna el PP. A pesar del compromiso y fidelidad que los segovia-

nos vienen manifestando elección tras elección con los populares en nuestra provincia, en la que desde hace muchos años gozan de una amplia mayoría en casi todos los comicios electorales, los populares año tras año no corresponden en la asignación de inversiones a Segovia al menos desde las instituciones que gobiernan. Las escasas partidas presupuestarias reproducen, una vez más, el 'clientelismo político' del que viene haciendo gala los gobiernos actuales de España y la Junta, y que se reproduce también año a año en la Diputación Provincial. Todos ellos del mismo color. Basta ver las cifras y comprobar quienes son gran parte de los destinatarios.

Son presupuestos que no tienen credibilidad. La Junta en estos dos últimos años no ha ejecutado como media el 55 por ciento de las asignaciones presupuestarias, y las cifras de licitación a fecha de julio de los pre-

supuestos del estado para Segovia, según SEOPAN, no llegaban al 13 por ciento. Pero, además, se nos han presentado como sociales. Los recortes en sanidad y en educación en la Junta son exorbitantes, y los pensionistas segovianos están viendo cómo se están recortando día a día sus prestaciones. En este último año dejaron de percibir 6,3 millones de euros, como consecuencia de la no actualización de sus pensiones, y para el próximo, con los datos del presupuesto del Estado, perderán 1,25 por ciento de poder adquisitivo. Una media de 230 euros por pensionista en Segovia.

Los presupuestos del 2014 para Segovia son 'papel mojado', salvo que, en un acto de sensatez, los grupos parlamentarios aceptasen enmiendas que lo modifiquen para dar respuesta a lo que necesita Segovia.

(*) Secretario general del PSOE en Segovia y diputado nacional.

TRIBUNA | MARIANO FUENTE BLANCO (*)

Respuesta a la ira presupuestaria del señor Arahuetes

HAY QUE EMPEZAR DICHIENDO al señor Arahuetes que lleva toda la razón en su airada reacción a la roñosería presupuestaria de la Junta de Castilla y León con la ciudad de Segovia. Pero, una vez dicho esto, hay que aclarar al señor Arahuetes que sí, que en Segovia la mayoría los segovianos que nos sentimos segovianos y castellanos. Si eso es para él una sorpresa debería plantearse que algo falla en su formación geográfica e histórica. Y por extensión nos sentimos parte de una organización administrativa llamada Castilla y León, una de los cinco corralitos políticos que resultó de destazar Castilla en cinco comunidades autónomas durante la sobrevaloradísima Transición.

El señor Arahuetes también le falta una perspectiva global de los últimos 50 años. Pero centrándonos sólo en los últimos quince años hay que añadir que el señor Arahuetes olvida que ahora con el PP y antes con el PSOE en el gobierno de España nada ha cam-

El señor Arahuetes hace bien en quejarse pero no puede pretender abanderar ninguna queja colectiva o hablar de Castilla y León pues en su larga carrera de alcalde de Segovia no recordamos a ningún alcalde segoviano que haya hecho menos por celebrar o promover las señas de identidad de Castilla

biado: Segovia ha sido siempre el farolillo rojo de las inversiones del Estado Español y de la Comunidad Autónoma de Castilla y León. Resultan inolvidables las palabras del Oscar López, del PSOE en los tiempos en que su partido gobernaba España diciendo que Segovia era privilegiada en las inversiones del Estado cuando todos sabíamos -incluidos él y el señor Arahuetes- que aquellas cantidades que se atribuían a la provincia de Segovia se referían únicamente a la obras del AVE y sus túneles faraónicos mientras las inversiones en carreteras o en empleo o en bienestar social eran tan ridículas como ahora.

El sr. Arahuetes, como alcalde de Segovia se atrinchera -tiene su lógica- en Segovia ciudad, su cam-

po de batalla favorito y su responsabilidad personal. Y hace bien. Pero también esa es su debilidad pues cuando habla con frases grandilocuentes de que nadie se siente de esta comunidad: se olvida de que en "su ciudad" hay muchas personas que también se sienten de Segovia provincia y de una comunidad (más amplia que Castilla y León) llamada Castilla que lleva desde los tiempos de la Dictadura, abandonada a su suerte. El señor Arahuetes hace bien en quejarse pero no puede pretender abanderar ninguna queja colectiva o hablar de Castilla y León pues en su larga carrera de alcalde de Segovia no recordamos a ningún alcalde segoviano que haya hecho menos por celebrar o promover las señas de identidad de Castilla o por

querer entender que hay segovianos de la ciudad y de la provincia que nos sentimos castellanos de Castilla sin dejar de sentirnos españoles. Y mientras el alcalde de Segovia se enroca en las murallas de Segovia otros miramos mas allá y no sólo pedimos al gobierno de España y a la Junta más inversiones para Segovia sino que pedimos más inversiones para la provincia y para Castilla y León y para Castilla entera. Si el señor Arahuetes piensa que Segovia es maltratada en todos los presupuestos del Estado y de la Comunidad Autónoma sepa que muchos segovianos pensamos como él pero que vamos más allá y que si él se considera un líder de opinión no puede olvidar que la ciudad de Segovia vive también en una provincia y en

una Comunidad Autónoma (con Valladolid a la cabeza) y en medio de unas comunidades castellanas (con Madrid a la cabeza) que son los mercados fundamentales para nuestros productos y nuestras empresas y origen de la mayoría de los turistas que sostienen nuestra hostelería. Todos los proyectos ningunoados que el señor Arahuetes enumera en sus quejas son razones -aunque habría que ver si él ha hecho por su parte todo lo que le compete-, sus reclamaciones y su reacción airada resultan más que lógicas, pero su reparto de responsabilidades resulta claramente sectario: no sólo tienen y hay que exigir responsabilidades a los procuradores, los diputados y senadores del PP, sino también a los procuradores, senadores y diputados del PSOE, el partido del señor Arahuetes. Ni unos ni otros han velado nunca por los intereses de los segovianos de esta ciudad o de los segovianos de la provincia o de los castellanos de Castilla.

(*) Presidente del PCAS.

EL ADELANTADO.com

ENCUESTA DEL DÍA

¿Considera justa la cantidad destinada a Segovia capital y provincia en los presupuestos de la Junta?

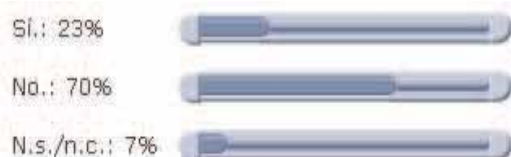

* Esta encuesta no es científica, los resultados se obtienen con las respuestas voluntarias de los lectores que desean expresar su opinión a través de nuestra página web.

RANKING DE NOTICIAS

Lo + valorado

- DEPORTES. Zancadas de solidaridad
- LOCAL. Sol y Camino
- CUÉLLAR. El Club Atlético convoca la edición de 2013 de los Premios al Deporte
- LOCAL. La Diputación recuperará los Planes Provinciales en 2014 con fondos propios
- LOCAL. La organista Silvia Márquez ofreció un concierto en la Catedral

Lo + leído

- DEPORTES. Zancadas de solidaridad
- ÚLTIMA PÁGINA. Gente con gran corazón
- LOCAL. El parking de Las Oblatas reabre el debate sobre la movilidad en el casco antiguo
- LOCAL. Sol y Camino
- DEPORTES. La Segoviana rescató un punto en el tiempo añadido ante el Lermeño



|SEGOVIA, DESDE SEGOVIA| PABLO MARTÍN CANTALEJO

Por el Acueducto al monasterio

ALGUNOS ESCRITOS publicados recientemente en estas páginas, y muy en especial el firmado por Jesús Fuentetaja Sanz el pasado día 2 de septiembre, nos recuerdan a los lectores la "existencia" en nuestra ciudad de una maravilla arquitectónica cual es el Monasterio de San Antonio el Real. Incompresiblemente es, como comenta, que los responsables locales del turismo le tengan olvidado por el simple hecho, según dicen, de que "no sea suyo", expresión que no se acaba de comprender. Porque si los monumentos segovianos, de la índole que fuere, tienen propietarios, todo se puede arreglar dialogando con ellos para conseguir permitir las visitas, digamos oficialmente establecidas, a esos lugares. No vale dedicar las preferencias a las cosas que unos han creado, marginando al resto que, en muchos casos, tiene valores mucho más altos y relevantes que las nuevas creaciones. Seamos, por lo tanto, imparciales, y procuremos incorporar a los planes de "exhibición monumental" todo aquello que Segovia tiene de valioso y de grandioso. La palabra es el gran don que tiene el hombre, y, como consecuencia, hablando, dialogando, nos entendemos. Y así podemos conseguir acuerdos.

La palabra es el gran don que tiene el hombre, y, como consecuencia, hablando, dialogando, nos entendemos. Y así podemos conseguir acuerdos

nicipal, pero los demás monumentos segovianos quedan al margen, cuando deberían establecerse unas rutas interesantes para tratar de retener a muchos de nuestros visitantes.

Casualmente, un sábado pasado tuve que permanecer durante una media hora en la calle Almira; en ese espacio de tiempo contemplé el paso de una veintena de personas, en distintos grupos, que iban siguiendo el trazado del Acueducto y tomando sus correspondientes fotografías. Ello me obligó a pensar en el gran interés que tiene una "ruta guiada" desde el Azoguejo a lo largo del monumento, explicando sus particularidades, su leyenda, haciendo contemplar a los visitantes puntos fundamentales en la construcción, como la maravillosa resolución dada a la altura de la plaza de Día Sanz para pasar de una sola arcada a las dos.

Tras este paseo lleno de interés, y que admira a los que le recorren llegados a la caseta del segundo desarenador y cruzando un paso de peatones, nos presentamos en tres minutos en el Monasterio de San Antonio el Real, que, como decía Jesús Fuentetaja en su artículo arriba mencionado, es una maravilla en todos los órdenes. No voy ahora a insistir en su contenido dado que dicho articulista le relataba con toda precisión. Es indudable que el lugar es una de las grandes joyas monumentales de nuestra ciudad, pero que no es lo suficientemente conocido todavía (incluyendo a muchos segovianos); quizá por su ubicación un tanto alejada del centro, no está promocionado de la forma que debiera. Es seguro que los visitantes -locales o foráneos- que hicieran este recorrido acabarían entusiasmados por haber "descubierto" cosas del maravilloso Acueducto y del también maravilloso, en su estructura totalmente ajena al puente, monasterio de San Antonio el Real. Junto al que la ubicación de un establecimiento de hostelería ha propiciado la realización de importantes obras de restauración en un muy interesante claustro. Por cierto que dicho establecimiento se ha convertido también en un centro de actividades culturales, en el que tienen lugar conferencias, presentaciones, conciertos, etc., actuaciones que muy bien pueden constituir una atracción en un momento determinado.

|TRIBUNA| PILAR CERNUDA

El desatino del Tribunal de Estrasburgo



ES LA PEOR NOTICIA que podían recibir los que se toman en serio la lucha contra ETA y, ante esa frustración por la bocanada de oxígeno que reciben los bandidos, los etarras y quienes le apoyan, solo queda el derecho a la pataleta y poner nombre a quien ha provocado esa sentencia: Luis López Guerra.

El magistrado español que se sienta en el TEDH, exvicepresidente del Tribunal Constitucional y del Consejo General del Poder Judicial; militante socialista hasta que sus cargos institucionales le obligaron a darse de baja, cuando la Sala de Estrasburgo se pronunció por primera vez sobre la doctrina Parot, tuvo en su mano que la sentencia fuera favorable a su aplicación: ganaron los contrarios a la misma con el voto de López Guerra. Y, presentado el recurso por el Gobierno, se ha dedicado a hacer lobby en Estrasburgo en contra de la aplicación, con el argumento de que solo así se cerraría lo que él y Zapatero llaman *el proceso de paz*. Con la trayectoria de López Guerra, era muy difícil que los miembros de otros países no dieran credibilidad a sus explicaciones.

A los que nos sentimos consternados por esa sentencia de un tribunal cuyas decisiones no son vinculantes pero que España siempre ha cumplido, además de paliar nuestra rabia poniendo nombre a quien pudo haber impedido ese desatino y no solo no lo hizo sino que lo impulsó, nos queda alguna cuerda más a la que agarrarnos para no gritar de ira: las indemnizaciones a los terroristas irán a parar a sus víctimas. Porque to-

Es una pena que ningún Gobierno español haya aprobado una ley que permita no aplicar lo que dictamine Estrasburgo, como hizo el Reino Unido

dos los asesinos han sido condenados a años de cárcel y a indemnizar económicamente a sus víctimas, lo que no han hecho porque eran insolventes. Ya no lo son, desgraciadamente algunos de ellos serán indemnizados por la Administración por haber cumplido más años de prisión de los que les correspondían por la aplicación de la norma.

Es una pena que ningún Gobierno español haya aprobado una ley que permita no aplicar lo que dictamine Estrasburgo, como hizo el Reino Unido. Pero no vale llorar, sino buscar medidas que debiliten lo que a todas luces es una injusticia: la Audiencia Nacional puede buscar las vueltas a la sentencia y, caso por caso, aplicarla de manera que nadie pueda salir de la cárcel mostrando con los dedos la V de la victoria. Profesionales de la judicatura aseguran que existen fórmulas para paliar, aunque sea mínimamente, el disparate de Estrasburgo.

Esa es otra: ¿quién puede dar credibilidad a un Tribunal de Derechos Humanos que dice que merecen los mismos años de cárcel quien mata a uno que a una docena?

El Rancho
DE LA ALDEGÜELA

CELEBRE SU BODA Y LAS FIESTAS FAMILIARES EN EL RANCHO DE LA ALDEGÜELA TORRECABALLEROS (SEGOVIA)

Teléfono de reservas: 921 401 060 // info@el-rancho.com www.el-rancho.com

EL ADELANTADO DE SEGOVIA

EDITA:
EL ADELANTADO DE SEGOVIA, S.L.
D.L. SG.7 1958

PRESIDENTE - EDITOR
CARLOS HERRANZ CANO
CONSEJERA DELEGADA
Y
DIRECTORA
TERESA HERRANZ DE CONTRERAS

Gerente
Carlos Rebollar Herranz
Distribución y Marketing
Miguel Casado Rubio

Jefes de Sección
Marcelo Galindo Miranda y
Florentino Descalzo San Frutos

Redacción, Administración y Publicidad
Calle Morillo, 7 (junto Jardín Botánico)
40002 Segovia
Teléfono centralita: 921 43 72 61
Teléfono publicidad: 921 46 12 12
Fax 921 44 24 32

Correo electrónico redacción:
redaccion@eladelantado.com
Correo electrónico publicidad:
publicidad@eladelantado.com
Difusión controlada por la OJD

|VISTO Y NO VISTO| FOTO: KAMARERO

La última pieza

Desde hace días falta la última pieza, en este caso, el último adoquín, del "puzzle" de la calle Morillo. Desde aquí recordamos a quien corresponda que sería aconsejable rellenar el hueco. De momento no ha habido que lamentar ninguna desgracia, pero mejor prevenir que lamentar. Alertamos, principalmente a los motociclistas, que reduzcan la velocidad a su paso por este punto de la calle, muy concurrido, y que eviten quedarse atrapados en el último hueco del "puzzle" adoquinado de Morillo.

Esta sección está abierta a la participación. Si usted tiene alguna fotografía curiosa o significativa referida a la vida cotidiana de la ciudad o de la provincia, puede enviarnosla por correo postal o a través del correo electrónico redaccion@eladelantado.com



El Torreón de Lozoya muestra las obras de la colección de la Academia de San Quirce. PÁGINA 12 Y 13



Los responsables de las instituciones, ante una de las piezas

ECONOMÍA Bankia implanta el modelo 'Oficina Ágil' con ampliación de horario. PÁGINA 6

SUCESOS La Policía investiga una presunta agresión sufrida por una joven. PÁGINA 7

► INFRAESTRUCTURAS



Los redactores del anteproyecto, que han diseñado tres alternativas de recrecimiento de Puente Alta, sostienen que la mejor es la que se sitúa más alejada de la actual pantalla, aguas abajo. / KAMARERO

La ampliación de Puente Alta no resolverá el abastecimiento de Segovia

Presupuesto. El anteproyecto que ha salido a información pública estima que el recrecimiento requerirá una inversión de 63 millones de euros

Nuevas infraestructuras. Los redactores del trabajo sostienen que "sería necesario plantear otras actuaciones complementarias" al recrecimiento

GUILLERMO HERRERO / SEGOVIA
La ampliación de la presa de Puente Alta —también denominada embalse de Revenga— no solucionará por sí sola los problemas de abastecimiento de agua de la ciudad de Segovia y su alfoz. Así se deduce del "Anteproyecto de recrecimiento de la presa de Puente Alta", un trabajo elaborado por la empresa 'Ingeniería Idom Internacional S.A.' actualmente en periodo de información pública, que presenta numerosas diferencias con respecto al estudio que encargó el Ayuntamiento de Segovia en 2009 a la empresa 'Ingeniería Civil Internacional S.A.' (INCISA) después de que, en el noviembre de 2009, el

pantano del Pontón Alto registrase mínimos históricos.
En esa fecha, el Ayuntamiento de Segovia, una vez constatado el problema que se avecinaba, al no disponer de agua suficiente para atender la demanda de los próximos años, se planteó el recrecimiento del embalse de Puente Alta, con la intención de que su volumen de embalse pasara de los 2,5 hectómetros cúbicos actuales hasta unos 6. El proyecto, defendido con ardor por el alcalde de Segovia, Pedro Arahuetes, contó con el apoyo inicial de la Junta y el Estado, que fue quien tomó el relevo del Ayuntamiento en la larga tramitación de una infraestructura de este tipo.

Después de que la sociedad estatal "Aguas de las Cuencas del Norte" adjudicara el 17 de octubre de 2012 a 'Ingeniería Idom Internacional S.A.' el concurso para la redacción del "Anteproyecto de recrecimiento de la presa de Puente Alta", técnicos de dicha empresa, dirigidos por Pablo Jiménez Olavarría, han elaborado el documento ahora a exposición pública en cuyas conclusiones se indica que "sería necesario plantear otras actuaciones complementarias a la del recrecimiento" (de Puente Alta), dado que, de los estudios realizados se infiere que "la cuenca del río Frío por sí sola no puede asumir todo el crecimiento previsto

para la zona de Segovia". En ese sentido, el anteproyecto sostiene que el recrecimiento "se debería enmarcar dentro de una planificación que abarque toda la cuenca del río Eresma". Insistiendo en esa misma idea, el extenso documento (ocho volúmenes) indica que "cabría pensar en la planificación de nuevas infraestructuras que sean capaces de regular un mayor volumen de agua dentro de la cuenca".
DISCREPANCIAS TÉCNICAS Entre los trabajos realizados por las empresas de ingeniería 'INCISA' e 'Idom' se perciben numerosas discrepancias que condicionan la vi-

bilidad futura del proyecto.
Así, mientras que INCISA, basándose en un estudio de las aportaciones de agua a la cuenca del río Frío desde 1946 a 2006 estimaba que la aportación media era de 14,03 hectómetros cúbicos anuales, Idom utiliza datos entre 1975 y 2006, al considerar que es una serie "suficientemente representativa", y llega a la conclusión de que la media anual es sensiblemente más baja, de 7,65 hectómetros cúbicos. Idom advierte además que, por efecto del 'cambio climático', previsiblemente las lluvias se reducirán en las próximas décadas en una cuenca, la del río Frío, ya de por sí pequeña, de



¿ TE GUSTA CONDUCIR O PREFIERES PATINAR ?
PARA CADA ESTACION, SU NEUMATICO

CAMBIA TUS RUEDAS ESTE INVIERNO

RIGARVE

Crta. de Soria, 25
La Lastrilla
40006 SEGOVIA
Tel. 921 430 008
rigarve2@grupo-driver.com

C/ Guadarrama, 38
Pol.Ind. El Cerro
40006 SEGOVIA
Tel. 921 428 078
rigarve2@grupo-driver.com

Driver
Neumáticos y Servicios

Atención al cliente: 902 196 037

www.drivercenter.es

AL DÍA | CCOO Y UGT BUSCAN LA PRESIÓN SOCIAL CONTRA LA LEY WERT

Los secretarios generales de las federaciones de enseñanza de UGT y CCOO de Segovia, Nicolás Gaminde Inda y Óscar Sancho Rubio, piden la participación masiva de los trabajadores del sector educativo en la huelga general del día 24 de octubre

contra el proyecto de Ley Orgánica para la Mejora de la Calidad Educativa (Lomce) porque entienden que "ahora más que nunca" es necesaria la presión social contra una ley "ideológica que dismantela el sistema público actual". Además de la huelga

general convocada el próximo jueves para padres, alumnos y profesores, el Sindicato de Estudiantes pide a la comunidad estudiantil de Secundaria y universidades que inicien hoy una semana de lucha, con tres jornadas de paro, para frenar la Ley Wert.

23 kilómetros cuadrados, otro hecho que podría dificultar el proyecto.

Con respecto al presupuesto de la infraestructura, la cifra final que presenta Idom prácticamente duplica la estimada por INCISA. El estudio de esta última empresa, que incluía el recrecimiento de la presa, las conducciones entre el embalse y Segovia, la adaptación de la potabilizadora de Rancho del Feo y la construcción de una estación de bombeo para llevar agua hasta el Rancho del Feo, suponía una inversión que rondaba los 32 millones de euros. Para Idom, únicamente el cuerpo de la presa costaría ese dinero. Si a esa cifra suma el aliviadero, el desagüe de fondo, la toma de agua, un edificio de control, los accesos a la presa, el desvío del río, la deforestación del vaso, medidas correctoras de impacto ambiental, servicios afectados y estudio de seguridad y salud, la cantidad se eleva a 43,2 millones. Y añadiendo un 13% de gastos generales, un 6% de beneficio industrial, un 21% de IVA y las expropiaciones, estimadas en 734.760,46 euros, el presupuesto final se coloca en 63.075.166,23 euros.

ANTEPROYECTO Por lo que respecta al anteproyecto en sí, Idom ha planteado tres alternativas. La primera, C1, es la más próxima a la presa actual, y la tercera, C3, la más alejada y la de menor cota (1.175 metros sobre el nivel del mar). Entre ambas ha proyectado otra alternativa, C2, intermedia. En las tres, la reposición de la carretera N-603 se realizaría a través de la coronación de la presa.

Una vez diseñadas esas alternativas, Idom ha sometido a las tres a diversas evaluaciones, con el fin de elegir la mejor. Así, del análisis geológico realizado los técnicos ha concluido señalando que la alternativa que en principio conllevaría menor problemática es la C3. En cuanto a la valoración económica, el anteproyecto asegura que "la reposición de la carretera N-603 es más económica en la alternativa C3". Y, por último, del análisis medioambiental llevado a cabo se deriva que es la alternativa C3, la que se considera de menor impacto. "Por lo tanto, cabría concluir que la alternativa C3 es la óptima entre las tres soluciones analizadas", concluye el anteproyecto.

El eterno problema del agua

Desde que en el año 1900 se redactara el primer anteproyecto para regular el río Eresma se han sucedido los estudios, sin que hasta la fecha se haya alcanzado una solución definitiva

G.H./ SEGOVIA

La regulación de la cuenca del Eresma, a la que pertenece el río Frío —en cuyo curso se sitúa la presa de Puente Alta—, es una necesidad planteada desde hace más de un siglo y todavía no resuelta íntegramente.

El primer anteproyecto, del año 1900, contemplaba la construcción de dos presas, una en Valsaín, en el río Eresma, de 9,6 hectómetros cúbicos, y otra en el Cambrones, que embalsaba 6,4 hectómetros. Con ambos embalses se trataba de regar una zona de 10.000 hectáreas de las provincias de Segovia y Valladolid.

Tras la constitución de la Confederación Hidrográfica del Duero, en 1928, se realizaron nuevos estudios, en los que se incluyó el reconocimiento del cañón situado entre Carbonero el Mayor y Bernardos, donde se previó construir una presa que formara un embalse de 350 hectómetros cúbicos.

Los tres embalses anteriores se incluyeron en el Plan Nacional de Obras Hidráulicas del año 1933. Sin embargo, el Plan de Obras de la CHD de 1934 solo contempló el embalse del Cambrones, además de otro en San Cristóbal.

Años después, en 1944, se redactó el "Informe sobre los pantanos del río Eresma", en el que se desechaban los embalses mencionados, proponiendo únicamente la construcción de la presa de Bernardos. Como complemento a esta actuación se proponía la construcción en el río Moros del pequeño embalse de Guijasalbas.

A raíz del informe anterior se iniciaron los trabajos previos a la construcción de la presa de Bernardos, que consistieron en un reconocimiento geológico de la cerrada y del vaso y un levantamiento taquimétrico y parcelario del embalse.

En 1959 se redactó el anteproyecto de la presa de Bernardos,



La CHD apuesta ahora por construir un embalse en el Cigüñuela. / JUAN MARTÍN

con una cota de 867 metros sobre el nivel del mar, consiguiendo un volumen de embalse de 326 hectómetros cúbicos. Se proponía una presa de gravedad de planta curva con una altura total de 61 metros. La zona regable que se preveía abastecer era de 25.000 hectáreas en los alrededores de Medina del Campo. El embalse afectaba a la línea de ferrocarril entre Villalba y Medina del Campo, por lo que era necesario proyectar una variante de 17 kilómetros de longitud.

En 1960, la Dirección General de Obras Hidráulicas redactó un informe sobre el anteproyecto, en el que se proponía aumentar la capacidad del embalse. Concreta-

mente, quería fijar la cota en 872, con lo que se conseguiría una capacidad de embalse de 532,8 hectómetros. Años después, en 1967, habría otro anteproyecto, con una cota de 875 y un volumen de 564,4 hectómetros.

Por otra parte, la Diputación de Segovia redactó, en 1954, el proyecto de presa para la regulación del río Moros en Valdeprados. Pocos años después se elaboró un nuevo proyecto, en el que se modificaba la tipología de la presa.

En los años 70, en concreto en 1975, se construyó la presa de El Tejo, para el abastecimiento de la población de El Espinar, localidad situada aguas abajo. Es una presa de

materiales sueltos con pantalla de hormigón, con un volumen de embalse de 1,20 hectómetros cúbicos.

Y, ya en marzo de 2002, la sociedad estatal "Aguas del Duero" finalizó la redacción del 'Estudio de regulación del río Eresma', que incluía la construcción de una presa en Bernardos. La declaración de impacto ambiental de este proyecto, publicada en el Boletín Oficial del Estado de 7 de enero de 2005, resultó negativa. Esta situación hizo inviable la construcción de la presa y, por dicha razón, "Aguas del Duero", se planteó la necesidad de emprender nuevos estudios encaminados a identificar actuaciones que, siendo compatibles con la protección del medio ambiente, fuesen a la vez capaces de rescatar los objetivos planteados en el estudio de 2002. Este objetivo se materializó en el "Estudio de alternativas de regulación y suministro de las demandas de agua en la cuenca del río Eresma", finalizado en 2006, que identificaba tres actuaciones: el azud de Carbonero el Mayor, en el Eresma; y el embalse de Guijasalbas y el recrecimiento de El Tejo, en el río Moros. Aunque en 2009 se redactaron los anteproyectos, posteriormente los correspondientes a Guijasalbas y El Tejo recibieron declaración de impacto ambiental negativa, mientras que el azud de Carbonero ha quedado recientemente paralizado.

El penúltimo capítulo para regular el Eresma es el del Plan Hidrológico del Duero, aprobado este año, que contempla un embalse en el Cigüñuela y el azud de Carbonero.

Y mientras, el Ayuntamiento de Segovia insiste en su deseo de ampliar Puente Alta, el embalse que, junto con el del Pontón Alto, está abasteciendo a la ciudad. Ahora, el anteproyecto de recrecimiento de Puente Alta, en periodo de información pública, puede dar un paso adelante o, como muchos de sus predecesores, caer en el olvido... permitiendo que la regulación del Eresma siga siendo un sueño.



TARIMAS Y PUERTAS



TABANERA

AZULEJOS, PAVIMENTOS Y SANITARIOS MAT. CONSTRUCCIÓN TARIMAS Y PUERTAS



Exposición: Avda. Principal Polígono de Hontoria Tel.: 921 44 47 09

► SUCEOS

La madre de una joven pide colaboración para esclarecer la presunta agresión de su hija

La víctima permanece ingresada desde el 14 de octubre tras ser encontrada en la calle Donantes con heridas en la espalda

• La Subdelegación del Gobierno asegura que la mujer de 21 años fue atendida por el 112 y trasladada al Hospital, pero no se apreciaron signos de violencia inducida en las heridas.

EL ADELANTADO / SEGOVIA

Una joven de 21 años permanece ingresada desde el pasado 14 de octubre en el Hospital General de Segovia tras haber sido encontrada con heridas de consideración en la espalda en la calle Donantes de Sangre. La madre de la joven herida reclama la colaboración ciudadana para conseguir esclarecer la presunta agresión a su hija, así como las circunstancias que la motivaron.

En declaraciones a esta redacción, la madre asegura que los hechos ocurrieron en la madrugada del pasado día 14, cuando la joven salió de casa para dar un paseo. En la madrugada, la madre advirtió

del retraso de su hija al llegar a casa pero "pensé que se había ido a casa de alguna amiga", y a primera hora de la mañana, agentes del Cuerpo Nacional de Policía se personaban en su domicilio para explicarle lo sucedido.

Aunque asegura que desde el día que fue ingresada "no he podido ver a mi hija porque me dicen que no es bueno para ella", la madre asegura que sufre heridas de consideración en la espalda, que "tiene en carne viva, y como si hubiera sido pinzada con algún objeto punzante, y está en estado de shock".

La madre asegura que puede haber vecinos de la zona del Taray "que hayan visto u oído algo ese día", y pide la colaboración ciudadana para averiguar qué es lo que pudo pasar esa madrugada. "Yo ya he ido a declarar a la Policía, y me aseguran que están investigando en varias líneas -explicó- pero no me dan datos concretos".

Por su parte, fuentes de la sub-

delegación del Gobierno confirmaron a varias agencias de información el suceso, y precisan que la joven herida fue atendida a las 6, 47 de la madrugada por una ambulancia del 112, que la trasladó al Hospital General, donde ingreso "de manera no voluntaria", conforme a los datos facilitados por este organismo.

Asimismo, el Cuerpo Nacional de Policía, informado del suceso por la Policía Local, mantiene abiertas las diligencias para intentar averiguar lo ocurrido, si bien en principio tipificó la intervención como "auxilio humanitario", no relacionado con ningún tipo de agresión. De hecho, el 112 tampoco vio indicios en este sentido y por ello se limitó a dar parte a los agentes municipales y no a los nacionales, protocolo habitual cuando se requiere la asistencia de una ambulancia en la vía pública. Además, la Subdelegación asegura que hasta el momento no se ha presentado ninguna denuncia por este suceso.

Ingresan en prisión los autores del intento de robo a una joyería en Fernández Ladreda

EL ADELANTADO / SEGOVIA

Los tres jóvenes detenidos la noche del pasado 17 de octubre cuando intentaban robar una joyería del centro de Segovia a través de un butrón ya se encuentran en prisión. Agentes del Cuerpo Nacional de Policía, alertados sobre las 23.25 horas por la propietaria del establecimiento, situado en la avenida Fernández Ladreda, les sorprendieron antes de que lograsen acceder al interior, aunque para entonces ya habían causado numerosos daños al hacer el agujero en el local contiguo "utilizando sofisticadas herramientas como un 'pantal hidráulico'", precisaron desde la Subdelegación del Gobierno.

G.R.I., de 30 años de edad, N.A.B., de 24, y E.P.S., de 26, todos de nacionalidad rumana, "formaban presuntamente un grupo de delincuentes perfectamente estructurado y se habían trasladado desde Madrid, donde tenían su base operativa, para realizar el robo", añadieron las citadas fuentes a través de un comunicado recogido por Ical. Según los responsables de la investigación, este deli-

to, "como otros similares que cometen estos grupos de delincuentes, requiere un alto grado de especialización y deben estar perfectamente estudiados y planificados".

En este sentido, "su ejecución requiere actuaciones preliminares, como vigilancia sobre las personas que regentan el establecimiento elegido como objetivo, control de sus hábitos y horarios y un estudio detallado de la situación del establecimiento y otros adyacentes, dispositivos de alarma o seguridad... Todo para valorar si es posible llevar a cabo el robo y buscar los puntos más débiles por los que poder acceder al establecimiento con mayor facilidad".

En cuanto al 'pantal hidráulico', "es una herramienta que no se utiliza para trabajos habituales de la construcción y que se requiere un conocimiento previo y especializado para su manejo". A los detenidos también se les intervinieron, entre otros efectos, guantes, pasamontañas y herramientas para cometer este tipo de robos y evitar su posible identificación.

SÚMATE AL RETO DEL EMPLEO JUNTOS, LO LOGRAMOS

ESTRATEGIA DE
EMPREDIMIENTO Y
EMPLEO JOVEN

TARIFA PLANA de 50€ para Autónomos

La Obra Social "la Caixa" se suma al reto de **ayudar a nuestros jóvenes** a construir su futuro **ampliando 6 meses más la tarifa plana** de su cuota de autónomos.

Con esta acción reforzamos nuestro compromiso con el empleo juvenil, que a través del programa incorpora de "la Caixa", desde 2006 ha facilitado más de 12.000 oportunidades laborales a jóvenes en riesgo de exclusión social.

Con el apoyo de:



Infórmate en
www.empleo.gob.es
[twitter@empleo_joven](https://twitter.com/empleo_joven)

Rte. - Bar - Marisquería - Asados

San Marcos

JUNTO STO. FUENCISLA - ☎ 921 433 649

NUEVA MEJILLONERA DE SEGOVIA

PRECIOS ESPECIALES Y VARIAS FORMAS DE ELABORACIÓN

- En salsa verde
- En salsa marinera
- En salsa de marisco
- En salsa de la casa
- En salsa de yogurt con pepino y ajo
- A la vinagreta
- Al vapor
- A la diablo
- Al ajillo con limón

Ración **7€**

ÚLTIMO CHALET EN ENGINILLAS

A 6 MINUTOS DE SEGOVIA

145.000 € 100% FINANCIACIÓN

GRUPO ANTONIOMARCOS

INFORMACIÓN Y VENTA

CONSTRUCCIONES A.M.B. SL

info@construccionesamb.com Telfs. 921 433 696
www.construccionesamb.com 618 316 674

Casa Silvano Maracaibo

Paseo Ezequiel González, 25
40002 Segovia
Telf. 921 46 15 45
www.restaurantemaracaibo.com
oscar@restaurantemaracaibo.com

Comer y Cenar de Tapas

DEL 18 AL 31 DE OCTUBRE
CONSISTE EN UN MENÚ DE 10 TAPAS ELABORADAS

- ZUMO DE TRIGO ECOLÓGICO
- PATÉ DE PERDIZ CON ACEITE PICUAL
- ENSALADA DE LENTEJAS CON BOLETUS EDULIS
- MEJILLÓN CON PIL PIL DE ALGAS
- BONITO DE BURELA EN ESCABECHE CON ZANAHORIAS DEL CARRACILLO
- TARTAR DE PULPO CON HELADO DE SALMOREJO
- CROQUETA DE BACALAO CON SALSA ROMESCU
- BOCHETA DE LECHAZO AL ROMERO
- PEQUEÑA HAMBURGUESA DE SECRETO DE CERDO IBÉRICO DE GUIJUELO
- HELADO DE VINO TINTO EVOLET CON GELATINA DE VERDEJO Y YOGUR DE LECHE DE OVEJA
- COPA DE CERVEZA Y COPA DE VINO EVOLET 2012

33.00€ con iva

RECOMENDAMOS RESERVAR SU MESA

► EDUCACIÓN



Oscar Sancho y Nicolás Gaminde destacaron que CCOO y UGT han convocado y secundado todas las huelgas de Educación. / K.

CCOO y UGT defienden el valor y la utilidad de la huelga general para frenar a Wert

Los sindicatos de clase mantienen que “ahora más que nunca” es necesario hacer efectiva la presión social ante la tramitación de la reforma educativa de la LOMCE, “una ley ideológica que nace muerta”

• La convocatoria de huelga general del día 24 de octubre se extiende a todas las etapas del sistema educativo y está dirigida a profesores, alumnos y padres.

aseverando que “todas las huelgas funcionan”. En sus argumentaciones, los representantes sindicales denunciaron el hecho de que esta ley “solo cuenta con el apoyo del partido en el Gobierno”. “Esta ley nace muerta; es una ley zombi”, manifestó Óscar Sancho.

P. B./ SEGOVIA
Los secretarios generales de las federaciones de enseñanza de UGT y CCOO de Segovia, Nicolás Gaminde Inda y Óscar Sancho Rubio, piden la participación masiva de los trabajadores del sector educativo en la huelga general del día 24 de octubre contra el proyecto de Ley Orgánica para la Mejora de la Calidad Educativa (Lomce) porque entienden que “ahora más que nunca” es necesaria la presión social contra una ley “ideológica que desmantela el sistema público actual”.

Nicolás Gaminde y Óscar Sancho defienden la utilidad y el valor de los acciones de protesta frente a quienes piensan que tras el paso de la conocida como ‘ley Wert’ por el Congreso ya no hay nada que hacer para evitar su aplicación. En una intervención conjunta ante los periodistas, los dos representantes sindicales recordaron ayer que el proyecto de ley está en tramitación, debe ser debatido en el Senado y ya ha provocado que varias comunidades autónomas se planten la insumisión. “Si hay presión social se podrán hacer enmiendas” indicó Óscar Sancho que de forma contundente responde a escépticos y conformistas

MANIFESTACIONES Nicolás Gaminde anunció la convocatoria de una concentración a las doce de la mañana en la Plaza del Azoguejo el jueves día 24 de octubre, y de una manifestación que partirá a las siete y media de la tarde de la Plaza de José Zorrilla donde se encuentra la Dirección Provincial de Educación.

Para ese día, 24 de octubre, la Plataforma Estatal por la Escuela Pública, integrada por sindicatos, organizaciones de estudiantes y de padres ha convocado un paro general en todos los niveles de la enseñanza, incluido el universitario. La llamada está dirigida a profesores, padres y alumnos y está siendo acogida por centros y concertados y la práctica totalidad de sindicatos del sector.

Los representantes de UGT y de CCOO explicaron que a los huelguistas se les descontará de sus retribuciones la parte correspondiente a la jornada del 24 de octubre, “no lo de cuatro días como están diciendo por ahí para desanimar a la gente” comentaron Gaminde y Sancho haciendo referencia a rumores en los que se unía la jornada de paro con la celebración de la fiesta de San Frutos y el fin de semana.

SEMANA DE LUCHA

Tres jornadas de paro para los estudiantes

Desde hoy hasta el 24 de octubre, el Sindicato de Estudiantes llama a la huelga a la comunidad estudiantil en lo que han denominado como “semana de lucha” contra los recortes en Educación Pública del ministro José Ignacio Wert y la Lomce. Los estudiantes protestan también contra del denominado como ‘tasazo’, por el que las matrículas universitarias se han encarecido de un curso a otro.

Coincidiendo con el inicio de la semana, han comenzado a sucederse las reuniones en los institutos, donde los alumnos de 3º de ESO deben decidir de forma colectiva su participación en la jornada de huelga para que su ausencia de clase no tenga la consideración de faltas de conducta ni sea objeto de sanción. Aún así los menores de edad deben contar con la autorización expresa de los padres.

Ciudadano @delantado



► Opina sobre la convocatoria de huelga en www.eladelantado.com

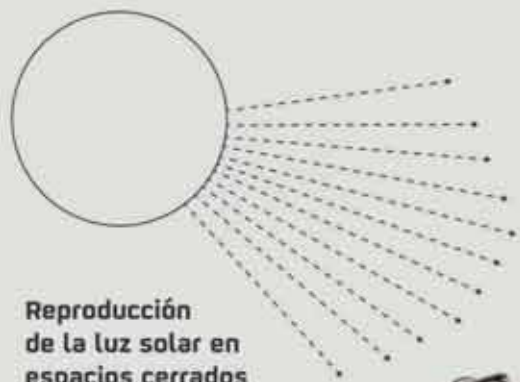

Reproducción de la luz solar en espacios cerrados
Proyecto Led Motive

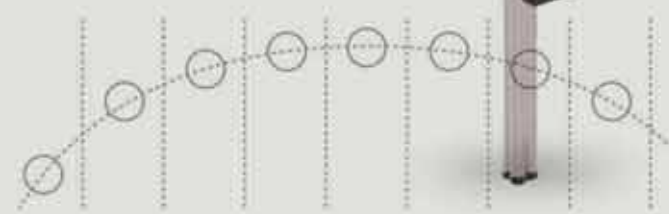

IMPULSANDO EL ESPÍRITU EMPRENDEDOR

Ahora más que nunca es el momento de creer en nosotros mismos, de confiar en la energía de las personas. Es el momento de apoyar el espíritu emprendedor. Por eso, desde el Fondo de Emprendedores de Fundación Repsol impulsamos proyectos de eficiencia energética que generan empleo y construyen una sociedad mejor.

Infórmate en fundacionrepsol.com



Miniturbina eólica generadora de energía
Proyecto Dobgír



REPSOL

Inventemos el futuro

► EDUCACIÓN

Más de 340 profesores participan en cursos de formación online

El programa de la Junta facilita la actualización de contenidos de las asignaturas, la aplicación de nuevas tecnologías, el aprendizaje de idiomas y la mejora de la convivencia en los centros

• La Consejería de Educación desarrolla, de octubre a diciembre, la primera fase de la formación online prevista en el curso 2013-2014 para los docentes de la Comunidad que cuenta con 26 cursos y 4.495 horas de formación.

EL ADELANTADO / SEGOVIA

La primera convocatoria de cursos online, dirigidos a profesores de enseñanzas no universitarias de Castilla y León, ha registrado 3.772 matriculas. De esta cifra, 341 profesores ejercen en la provincia de Segovia, de los cuales 208 pertenecen al ámbito rural y 133 al urbano.

Del total de los participantes en Castilla y León, a 3.061 (81 %) se les ha asignado el curso que solicitaba en primera opción, a 580 (15 %) la acción formativa que demandaban en segundo lugar y a 131 docentes (4 %) el curso que elegían en tercera posición.

Bajo la coordinación de la Dirección General de Innovación Educativa y Formación del profesorado, los profesores interesados en participar en los 26 primeros cursos no presenciales se inscribieron entre el 12 al 30 de septiem-



Imagen de archivo de una actividad del Centro de Formación del Profesorado e Innovación Educativa. / KAMARERO

bre para las actividades desarrolladas por el Centro de Recursos y Formación del Profesorado en TIC (CRFP TIC) y del 27 de septiembre al 11 de octubre, para las ofertadas desde el Centro de Formación del Profesorado en Idiomas, y, en estos momentos, ya están desarrollando las acciones formativas.

La mayoría de los cursos, con una duración que oscila entre 20 y

50 horas, están diseñados para profesorado de cualquier etapa educativa, si bien, algunas de las acciones corresponden a especialidades.

Los cursos se clasifican en cuatro grandes grupos: actualización científico-didáctica (aspectos curriculares de las distintas materias); convivencia y atención a la diversidad (prevención y mejora

de la convivencia, así como atención a alumnos con necesidades educativas); aplicación didáctica de las TIC (formación en la competencia digital y la plena integración de las TIC con nuevas metodologías de trabajo en el aula) e idiomas (formación en la competencia lingüística en idiomas extranjeros y fomento de los programas europeos), una temática que

es novedad en este curso. Para la segunda fase de formación online, que se desarrollará entre febrero y marzo del 2014, se pondrán a disposición de los docentes 29 cursos a distancia con 162 ediciones, 5.785 horas de formación y 4.930 plazas. Las inscripciones se podrán realizar del 13 al 30 de enero para todos los cursos.

UNA OFERTA QUE AUMENTA

La oferta formativa online propia comenzó por primera vez en Castilla y León el curso 2008-2009 como consecuencia de la reestructuración de los Centros de Formación del Profesorado e Innovación Educativa (CFIE) y la puesta en marcha de un nuevo modelo de formación del profesorado, similar al establecido en países europeos. Este nuevo modelo incluye planes de formación en centros escolares, una amplia oferta de cursos online, además de acciones presenciales que conforman la propuesta de formación permanente del profesorado, impartidas en los CFIE. La Consejería de Educación, a través de la Dirección General de Innovación Educativa y Formación del Profesorado, pone en marcha este curso 2013-2014 un 4 % más de cursos (17 de ellos de nueva creación) y un 9 % más de ediciones que el pasado periodo lectivo. Asimismo, también se incrementa significativamente el número de horas de formación, un 11 % respecto al curso 2012-2013.

El objetivo de futuro de las acciones online es continuar con estos cursos para que los docentes tengan la posibilidad de actualizar y mejorar sus competencias y metodologías de una forma sencilla y desde sus domicilios. El profesorado tan sólo necesita un ordenador y conexión a Internet.

Periodistas y músicos analizan las claves estéticas y el impacto económico del rock

Intervienen en un curso del campus María Zambrano de la Uva

EL ADELANTADO / SEGOVIA

El Campus María Zambrano de Segovia inauguró ayer un curso centrado en la industria y la estética del rock en el que participan músicos y profesionales de los medios de comunicación. Jesús Ordoz, periodista especializado en música pop; Adolfo López Tabares, colabo-

rador de RNE y responsable de la sección 'Música y Actualidad' en 'NoRockSolo.com'; Santiago Alcanda, director y presentador de 'Cómo lo oyes' de Radio 3; Víctor Sanz, director del Festival Winter Indie City (WIC) o el compositor, músico y productor Charlie Bautista son algunos de los ponentes del curso

'Industria y Estética del Rock' que continúa hoy en Magisterio.

El rock en la publicidad, la industria discográfica de 1980 a 2013, la era del pop, el impacto social de la música o la creación y producción musical con los nuevos modelos sociales y comerciales, son algunos temas del curso.



Ponente del curso "Industria y estética del rock". / KAMARERO

MALLAS CASTILLA LEÓN
 Pol. Ind. HONTORIA. Avda. Hontoria, 1
 Telf. 921 44 15 80

Fábrica de Mallas
 Cercados en General
 Ferretería Industrial
 Alquiler y venta de Remolques y Vans
 visite: www.mallascastillaleon.com

CERRAMIENTOS
 Más de 50 años de experiencia nos avalan

LOS MEJORES PRECIOS

Todo para la Construcción
 Alquiler de maquinaria
 Tienda Hípica

Cursos y Talleres para niños y adultos

Arte ~ Sol Ideas Creativas

Manualidades Artesanía
 Venta de producto

Celebra el cumpleaños de tus hijos con nosotros con una merienda y una manualidad

C/José Zorrilla, 112. Telf. 921 44 28 68 - 692 31 81 35

► EDUCACIÓN

Segovia presenta el programa 'Nos vemos en el Cole' en el encuentro de la Red de Ciudades Educadoras

La asociación valora el carácter innovador de esta iniciativa municipal que promueve hábitos de vida saludables en los escolares

• La concejala de Educación y Juventud, Lirio Martín explicó en el XI Encuentro celebrado en Gandía las características de esta experiencia educativa

EL ADELANTADO / SEGOVIA

El Ayuntamiento de Segovia presentó en el XI Encuentro de la Red Estatal de Ciudades Educadoras (RECE), celebrado en Gandía, con el título "Educación, una constante en la vida", el programa de actividades extraescolares "Nos vemos en el cole", una experiencia considerada innovadora en el ámbito educativo que se basa en buenos y saludables hábitos de vida.

En la elección de la experiencia "Nos vemos en el cole" ha tenido especial relevancia la implicación tanto de los directores de los centros educativos como del resto de personal escolar, pero también el hecho de que la



Lirio Martín, durante su intervención en el encuentro estatal. / EL ADELANTADO

experiencia cuenta con formadores que aportan calidad al proyecto y una metodología acorde con los objetivos del mismo.

La concejala de Educación y Juventud, Lirio Martín, era la encargada de presentar el programa "Nos vemos en el cole", que busca ofrecer espacios educativos y proporcionar a los niños he-

rramientas para que aprendan a vivir el tiempo de ocio de manera activa, sana y positiva. El programa se ponía en marcha en 2011 siempre en colaboración con los centros de educación Primaria de Segovia. Este curso, 2013-2014 se ha puesto en marcha la tercera edición con la participación de 11 centros de enseñanza.

PANORAMA

CULTURA

La Comisión de Artesanía inscribe cuatro nuevos artesanos en el registro provincial

EL ADELANTADO / SEGOVIA

La Comisión Territorial de Artesanía analizó en su reunión de ayer en la sede de la Delegación Territorial de la Junta las nueve solicitudes presentadas para su inscripción en el Registro Artesano de Segovia. El sector de actividad al que se dedican la mayoría de los solicitantes es el textil, salvo dos solicitudes que se enmarcan en el sector del vidrio y muebles y madera.

De los nueve expedientes estudiados, la Comisión informó favorablemente cuatro que han quedado inscritos en los siguientes oficios: dos dentro del subsector textil, un artesano tejedor que mantiene su actividad en la localidad de La Losa, y otro artesano textil que desarrolla su labor en la localidad de Cuéllar; el tercer expediente es el de un artesano, de Segovia capital, que pertenece al subsector vidrio y, por último, el cuarto expediente pertenece a un artesano, del subsector muebles y maderas, que realiza su actividad en la localidad de Hontoria.

Las otras cinco solicitudes presentadas han sido informadas desfavorablemente por no

reunir todos los requisitos exigibles para la inscripción.

El Registro Artesano es un registro de carácter voluntario y constituye el medio por el que la Administración de Castilla y León reconoce a quienes en él se inscriban la condición de artesanos, requisito imprescindible para concurrir a las Ferias de Artesanía y beneficiarse de las líneas de ayudas dirigidas al fomento y protección de la artesanía.

Se organiza en cinco secciones de las cuales la Comisión Territorial de Artesanía debe informar las solicitudes que se presenten para: la Sección Primera, en la que se inscriben los artesanos o artesanas sin taller; la Sección Segunda, en la que se incluye a los talleres artesanos y las asociaciones profesionales de artesanos; y la Sección Cuarta, referida a las asociaciones y federaciones de artesanos. La artesanía constituye hoy en día no sólo un instrumento de fomento del autoempleo, sino que, además, contribuye al desarrollo rural, puesto que los talleres artesanos están ubicados mayoritariamente en el medio rural.

PLAN PIVE 3 CITROËN

+ EQUIPAMIENTO + DESCUENTOS
+ PIVE QUE NUNCA

www.citroen.es

**¡ ÚLTIMOS DÍAS
PLAN PIVE 3**

CITROËN C4 VTi TONIC
POR **11.700€***

- CLIMATIZACIÓN MANUAL
- CONNECTING BOX (BLUETOOTH, USB, TOMA AUDIO)
- LLANTAS DE ALUMINIO 16"
- FAROS ANTINEBLA CON FUNCIÓN "CORNERING LIGHT"
- LIMITADOR/REGULADOR DE VELOCIDAD PROGRAMABLES
- RADIO CD RDS MP3 CON 6 ALTAVOCES
- ESP + ASR
- HILL ASSIST
- 6 AIRBAGS
- ORDENADOR DE A BORDO
- CIERRE AUTOMÁTICO DE PUERTAS Y MALETERO AL INICIAR LA MARCHA

en carstore.citroen.es

APROVECHA LOS ÚLTIMOS DÍAS DEL PLAN PIVE

Date prisa. Quedan pocos días para llevarte un Citroën C4 a un precio que no se volverá a repetir.

CRÉATIVE TECHNOLOGIE



CONSUMO MIXTO (L/100 KM) / EMISIÓN CO₂ (G/KM): CITROËN C4: 3,7 - 6,4 / 95 - 148

*PVP recomendado Citroën C4 VTi 95 Tonic, (impuestos, transporte, oferta y Plan PIVE 3 incluidos) para clientes particulares que se acojan al Plan PIVE 3 y que entreguen un vehículo propiedad del comprador, que financien un capital mínimo de 6.000€ y una permanencia mínima de 36 meses, financiando con el producto Citroën PREMIUM a través de Banque PSA Finance y contratando una extensión adicional de la garantía comercial EssentialDrive como mínimo 2+1 ó hasta 40.000 kms. (lo que antes suceda) por abono mensual, con obligación de permanencia mínima de la financiación y del servicio de 36 meses. Oferta hasta fin de mes en los puntos de venta participantes. Oferta no acumulable. Modelo visualizado: Citroën C4 Exclusive. Condiciones en www.citroen.es

► CULTURA



Una hermosa cerámica de Daniel Zuloaga, con motivos segovianos, es una de las piezas que componen la exposición en el Torreón de Lozoya. / KAMARERO

El legado sentimental de **San Quirce**

La Fundación Caja Segovia muestra en el Torreón de Lozoya una selección de la obra artística que conserva la Real Academia de Historia y Arte, con un carácter marcadamente segoviano y segovianista

M.G. / SEGOVIA

Pruebas de amistad, donaciones, recompensas o rescates inopinados de piezas destinadas a la destrucción. De estas singulares maneras, la historia ha ido formando pieza a pieza la colección de 294 obras de arte que la Real Academia de Historia y Arte de San Quirce ha ido atesorando durante décadas y que ahora muestra a la sociedad segoviana en una selección que puede verse hasta el 30 de noviembre en la Sala de Caballerizas del Torreón de Lozoya.

La Fundación Caja Segovia y la Real Academia de San Quirce han sumado sus esfuerzos para hacer posible esta exposición, que ayer fue inaugurada por el portavoz de la comisión gestora de la Fundación, Javier Reguera y

el director de la institución, Rafael Cantalejo.

Reguera destacó la colaboración "intensa y cordial" que ha mantenido con la Academia de San Quirce para poder mostrar al público segoviano por primera vez los tesoros artísticos que esta institución ha conservado a lo largo de su historia. En este sentido, destacó el trabajo "silencioso y eficaz" de la institución en la conservación del patrimonio artístico segoviano, así como en el fomento de la investigación histórica en la provincia.

Por su parte, Rafael Cantalejo señaló que la idea de la muestra surgió "de forma humilde y casera", que parte de la intención de hacer un inventario de las piezas de arte que conserva la institu-



El salón de actos se llenó para albergar la inauguración. / KAMARERO

LA FRASE

«La colección tiene un innegable componente de curiosidad y cercanía para los segovianos»

JUAN M. SANTAMARÍA
COMISARIO MUESTRA

ción para crear una base de datos que permita su consulta. Así, explicó que el académico Juan Manuel Santamaría -comisario de la muestra- con la colaboración de otros compañeros como Alosno Zamora o Diego Conte,



Las Tentaciones de *El Palacio Episcopal*

| | | |
|---------------------------------------|-----------------------------------|--------------------------------------|
| Jamón ibérico de Bellota18€ | 1/2 kg. Almeja limón45€ | PercebesS/M |
| Lomo Ibérico de Bellota18€ | 1 kg. Almeja Limón80€ | 6 Zamburinas9€ |
| 1/4 kg. Gambas de Isla Cristina .30€ | 1/2 docena Ostras15€ | 1/2 kg. Mejillones8€ |
| 1/2 kg. Gambas de Isla Cristina .50€ | 1 docena Ostras25€ | 1 kg. Mejillones12€ |
| 1 kg. Gambas de Isla Cristina . .90€ | 1/2 kg Cigalas40€ | 1/4 kg. Boquerón Natural o Ajillo 8€ |
| 1/4 kg. Almejas Ajillo o Vapor . .18€ | 1 kg. Cigalas70€ | Ración de Pulpo Asado y Gallega .14€ |

Amplia carta con toda clase de Pescados y Carnes de 1ª calidad

Plaza de San Esteban, 13. SEGOVIA • Telfs. 921 46 30 01 - 921 46 17 00 • www.palacioepiscopaldesegovia.com
info@palacioepiscopaldesegovia.com

han dado forma a este inventario en un CD con todas las piezas que próximamente podrá consultarse a través de la página web de la institución. Una vez concluido el trabajo, la Academia se planteó la posibilidad de exponer una selección de las obras más conocidas, un reto que fue rápidamente asumido por la Fundación Caja Segovia.

El comisario de la muestra explicó al público asistente a la inauguración algunos detalles sobre las obras que se exponen, y aseguró que esta colección "no se destaca ni por el alto número de obras que contiene ni por la calidad, pero para los segovianos es interesante porque tiene una fuerte carga afectiva y de cercanía".

Santamaría señaló que la Academia de San Quirce ha reunido esta colección "sin intención determinada y sin continuidad en el tiempo, más bien a salto de mata, a través de donaciones, regalos o a veces recogiendo y salvando de su destrucción obras que otros abandonaban".

De entre las 294 obras que conserva la Real Academia -173 pinturas, 58 grabados y dibujos, 29 esculturas y medallas, 28 cerámicas y seis objetos curiosos- la exposición recoge una breve pero sencilla selección de piezas que van desde las primeras donaciones realizadas a la Real Academia como la maqueta del monumento a José Rodao realizada por Aniceto Marinas en 1927 a obras de escultores como Emiliano Barral, pintores como Zubiaurre o Torreagero o ceramistas como Daniel Zuloaga.

Una de las singularidades de la muestra es la presencia en la exposición de dos cuadros de la primera época del pintor tureganense Esteban Vicente, que se conservaban en la Academia de San Quirce y que constituyen un verdadero testimonio de su obra.

La exposición dedica también un importante apartado a la Casa Museo de Antonio Machado, donde muestra retratos del poeta de autores como Picasso o Rafael Peñuelas, así como otra de sus secciones a los artistas que han pasado por el Curso de Pintores Pensionados; en la que puede verse la evolución de técnicas y estilos a lo largo de la historia.



1. Los retratos de Machado copan la sección dedicada a la Casa Museo. **2.** Un típico paisaje segoviano de Zubiaurre, en la exposición. **3.** La escultura forma parte fundamental de la muestra, con autores marcadamente segovianos. **4.** Los pintores pensionados ocupan lugar de privilegio en la exposición. **5.** Un medallón con la efigie de Diego de Colmenares, esculpido en yeso por Rodríguez Vicente. / FOTOS: KAMARERO



Ayuntamiento de SANCHONUÑO (SEGOVIA)

Por este Ayuntamiento se está tramitando autorización de uso excepcional de suelo rústico y la correspondiente licencia urbanística para, "INSTALACIÓN DE ASENTAMIENTOS DE COLMENAS PARA LA PRODUCCIÓN DE MIEL", PARCELA 5267, POL. 16, PARCELA 5116, POL. 6, PARCELA 5042, POL.13, PARCELA 5159, POL. 17 y PARCELA 5141, POL. 5 de Sanchonuño,

Y en cumplimiento de lo dispuesto en los artículos 307.3 y 432 del Decreto 22/2004, de 29 de enero, por el que se aprueba el Reglamento de Urbanismo de Castilla y León, se somete a información pública, mediante la publicación del presente anuncio:

- Órgano que acuerda la información pública: ALCALDÍA
- Fecha del acuerdo: 17/10/2013
- Identidad del Promotor: D. JOSÉ PALLIN GARCÍA,
- Duración del periodo de información pública: por el plazo de veinte días, a contar desde el día siguiente al de la publicación del presente anuncio en este periódico.
- Lugar y horarios para la consulta del expediente: de lunes a viernes de 09.00 a 14.00 horas en el Ayuntamiento sito en Plaza Mayor, nº1 de Sanchonuño.

Durante dicho plazo podrá ser examinado por cualquier interesado en las dependencias municipales para que se formulen las alegaciones, sugerencias y cualesquiera otros documentos que se consideren oportunos.

En Sanchonuño, a 17 de octubre de 2013
EL ALCALDE. Fdo.: D. Carlos Enrique Fuentes Pascual

Nave industrial de 45.352 m² construidos y 85.489 m² de terreno

EXCEPCIONAL

SUBASTA INMOBILIARIA EN SEGOVIA

IRRESISTIBLE PRECIO DE SALIDA 6.000.000€

Subasta en sobre cerrado

Día, 7 de noviembre de 2013

Solicite su visita 699 170 980

Subasta Online Mediación Inmobiliaria Subastas Presenciales

www.uoniberia.es info@uoniberia.es

Consulte las condiciones de esta venta en www.uoniberia.es. Verifique la correspondencia entre la información contenida en esta página con la realidad física y registral del inmueble. La propiedad y Uon Iberia no se hacen responsables de cualquier discrepancia que pudiera existir.

Con **EL ADELANTADO DE SEGOVIA**

HAZTE MILLONARIO

400.000€ pueden ser tuyos



SORTEAMOS (*)

50

envía **ADELANTADO LOTERIA** al 27775 o recorta el cupón de esta página



50

envía **ADELANTADO LOTERIANINO** al 27775 o recorta el cupón de esta página



(*) 25 décimos por sorteo de cupón y 25 décimos por sorteo de SMS para cada uno de los sorteos de la Lotería Nacional (Navidad y Niño)

DE VENTA EN:
ADMINISTRACIÓN Nº 7
C/ Gob. Fer. Jiménez nº 5 (Segovia)



LA VIOLETA

bar-restaurante | discoteca | terraza-mirador

Homenajes · Bodas · Comuniones
Banquetes · Comidas de empresa
CAPACIDAD PARA MÁS DE 400 PERSONAS

C/ Sancho García, 19 • Sepúlveda • 921 54 02 43 - 607 342 283
Más información en www.restaurantelavioleta.com



Rellene el cupón y envíelo por correo con la REF. LOTERÍA o entréguelo en las oficinas de EL ADELANTADO DE SEGOVIA, C/ Morillo nº7, 40001 Segovia hasta el día 12/12/2013 en horario de lunes a viernes de 9 a 14 h y de 17 a 19h.

El Adelantado de Segovia publicará el nombre de los agraciados desde el 15 de diciembre de 2013. No podrá corresponder a un mismo participante más de un décimo de lotería. El agraciado deberá recoger el documento que le acredita como titular de ese décimo en las oficinas de El Adelantado en C/ Morillo 7, los días 16 al 20 de diciembre de 2013 en horario de 9 a 14 horas y de 17 a 19 horas, previa presentación del DNI o por mediante terceras personas con una autorización firmada reflejando el DNI de quien recoge. En caso de no recogida de este documento en los plazos y horarios estipulado se entenderá que se renuncia expresamente al premio y pierde sus derechos sobre el mismo. El décimo estará depositado en Caja Rural de Segovia y en caso de premio se cobrará exclusivamente a través de una cuenta de esta entidad. No está permitida la participación en esta promoción a los empleados de El Adelantado de Segovia S.L. o con relación laboral con alguna de sus sociedades, ni de sus familiares de primer grado.

Nombre

Dirección

Teléfono D.N.I.....

En cumplimiento con lo dispuesto en la Ley Orgánica 15/1999, de 13 de diciembre, de Protección de Datos de Carácter Personal, se le informa de que los datos personales facilitados por usted en el presente "cupón de participación de sorteo" serán susceptibles de tratamiento, estrictamente confidencial, con la finalidad de incluirle en el sorteo, así como de ser incorporados a un fichero cuyo responsable es EL ADELANTADO DE SEGOVIA S.L. (con domicilio en C/ del Morillo nº7, 40001 Segovia). El remitente autoriza, expresamente, el tratamiento y, en su caso, cesión de los mismos, con la finalidad anteriormente reseñada, a cualquiera de las siguientes sociedades: Grupo de Comunicación Promecal, S.L., que con EL ADELANTADO DE SEGOVIA forman un grupo de sociedades en los términos previstos en la legislación vigente. Adicionalmente, le informamos de que, salvo que manifieste su oposición marcando la casilla adjunta, otorga su consentimiento a que sus datos sean utilizados en la finalidad de proporcionarle aquella información publicitaria o comercial que consideremos de su interés. Por último, se le informa de que tiene el derecho de ejercer por escrito, mediante carta dirigida a la dirección anteriormente indicada, los derechos de acceso, rectificación, cancelación y oposición de sus datos personales

COLABORADORES

► TOROS

Vicente Ruiz 'El Soro' prepara en Segovia su último paseíllo

El torero valenciano compartió un tentadero con Julio Pedro Saavedra con el que ultima su entrenamiento para la próxima feria de Fallas y despedirse definitivamente del toreo

PABLO PASTOR / SEGOVIA

El matador de toros valenciano Vicente Ruiz "El Soro", cumplió una jornada taurina en tierras segovianas, concretamente en la finca ganadera de bravo Senda Brava de la que es titular el también matador de toros Julio Pedro Saavedra con quien compartió un tentadero sin muerte de dos cuatreños de la ganadería El Palomar "igualmente perteneciente al torero madrileño afinado en Aguilafuente donde se asienta la funcional finca.

El Soro "está llevando a cabo una exhaustiva preparación física y torera con vistas a una puesta a punto cara a la próxima feria de Fallas donde actuará en una corrida de toros, única y como despedida definitiva del toreo, según propias manifestaciones del diestro, en cuyo cartel podrían figurar también Enrique Ponce y José María Manzanera.

Vicente Ruiz mostró sus acreditados modos toreros con esmerada técnica y en cuanto a condición física renquea de la pierna izquierda pero le permite moverse con cierta agilidad y sin aparente merma alguna.

Le sobran kilos, quince al parecer, que son los que quiere quitar en breve a base de un gran esfuerzo físico y una cuidada preparación. Le acompañaron a este tentadero su paisano el matador de toros Manolo Sales quien tomó la alternativa en Méndez el 15 de marzo de 1979 de manos de Palomo Linares con Angel Teruel de testigo y el novillero sin caballos de la escuela taurina valenciana Cristian Clement y el tam-



El Soro, en el centro, junto a los participantes del tentadero. / P.P.



El diestro valenciano, toreando con gusto al natural. / P.P.

bién novillero riazano El Mani.

Los toros lidiados, colorado oscuro y jabonero, dieron facilidades a los toreros, el primero de El Soro por noble y el segundo de Saavedra más encastado pero repetidor en la embestida. Picó el varilarguero de Tordesillas, Javier Bastida.

Ciudadano @delantado
 Opine sobre esta noticia en la dirección web: www.eladelantado.com

► SOCIEDAD

Javier Urrea pronuncia hoy una conferencia sobre 'El bello reto de educar'

EL ADELANTADO / SEGOVIA
 El exdefensor del Menor, Javier Iña, pronunciará hoy en el Teatro Juan Bravo, a partir de las 18.30 horas, sobre El bello y difícil reto de educar."

Considerado uno de los mejores comunicadores de España, habitual contertulio y presidente de la Comisión Deontológica del Colegio de Psicólogos de Madrid, Iña vuelve a Segovia merced al acuerdo que el Patronato de Turismo suscribió en su día con la Asociación para la Gestión de la Integración Social (GISO).

Merced a ese convenio, Iña va a pronunciar tres conferencias en nuestra provincia, mientras que el Patronato de Turismo está ofreciendo visitas guiadas a menores en riesgo de exclusión social y dependientes de instituciones estatales en régimen de acogida.

Casi pasado un año, vuelvo encantado a Segovia. En mi conferencia daré una amplia visión de los estadios educativos de nuestros hijos, de la disciplina, de los chantajes afectivos, del juego, de la solidaridad, de la incertidumbre, del dolor y de la muerte," comenta el exdefensor del Menor.

Iña anuncia también que abordará en su charla las nuevas tecnologías o atajos como la ludopatía o la droga, así como la psicopatología social que afecta a los ciudadanos y por tanto, en gran medida, a nuestros niños y jóvenes." Será un discurso ameno y directo -anuncia-, que buscará que se emocionen,

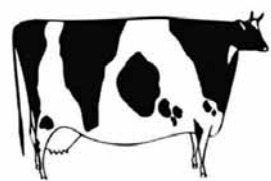

LA PARRILLA DE TEJADILLA

Teléfonos reserva: 921 44 21 49 - 921 43 43 23 - 654 317 434
 E-mail: laparrilla@tejadilla.e.telefonica.net

Miércoles

SOPA CASTELLANA ó COCHINILLO CON ENSALADA POSTRE CASERO PAN, AGUA Y VINO 9€ +IVA

Jueves

COCIDO COMPLETO 8,41€ +IVA

Viernes

ENTREMESES ARROZ CON BOGAVANTE POSTRE CASERO PAN, AGUA Y VINO 9€ +IVA

Menú Noche

Pastel de cabracho
 Paté de ave
 Crema de langostinos
 Caldo Casero

 Entrecot a la parrilla
 Carne al plato
 Perdiz deshuesada escabechada
 Chipirones a la plancha
 Bacalao con tomate
 Gambones a la plancha

 Sorbete mandarina
 Pastel de queso
Copa de vino o cerveza o refresco y agua 14€ +IVA

Menú especial de Carta Todos los días

Primeros
 • Paté de ave al oporto con pistachos y salsa Cumberland
 • Croquetas caseras de jamón ibérico
 • Pimientos del piquillo rellenos de merluza y gambas
 • Espárragos trigueros fritos
 • Revuelto de morcilla con patatas paja
 • Carpaccio de buey al queso de oveja
 • Plato de cuchara
 • Ensalada mixta
 • Ensalada de solomillo con salsa de queso
Segundos
 • Solomillo a la parrilla
 • Carne al plato
 • Entrecot a la parrilla
 • Perdiz de tiro escabechada
 • Rabo de toro guisado al vino tinto con puré de patata
 • Lubina a la parrilla
 • Chipirones a la plancha con compota de cebolla
 • Dorada a la espalda
 • Lascas de bacalao con boletus y su pil-pil.
Postres
 • Sorbete de mandarina al Cointreau
 • Sorbete de limón al cava
 • Brownie de chocolate
 • Torrija caramelizada con toffe y helado de turrón
 • Pastel de queso
 • Natillas caseras
 • Arroz con leche casero
 • Flan de huevo casero
Pan, agua, vino Rioja o Ribera incluido 25€ +IVA

CERRAMOS LUNES

Abrimos viernes y sábados por la noche Terrazas con servicio de comedor (zona de fumadores)

Menú del Día

Martes a viernes

Primeros Platos

- Judiones
- Callos con garbanzos
- Sopa castellana
- Pasta de tomate y chorizo
- Judías verdes salteadas
- Espárragos blancos
- Ensalada del día
- Gazpacho

Segundos Platos

- Entrecot
- Carne al plato
- Pechuga a la plancha
- Filete empanado
- Merluza en salsa verde
- Gambones a la plancha
- Calamares rebozados
- Chipirones a la plancha

Postres caseros

Vino, gaseosa y agua **8,41€ +IVA**

Menú Fin de Semana

Sábados y domingos

Primeros Platos

- Judiones
- Callos con garbanzos
- Fideua de pollo
- Pasta con salsa de merluza y gambas
- Espárragos blancos
- Salpicón de marisco
- Ensaladilla rusa
- Gazpacho
- Carpaccio de buey
- Verdura gratinada

Segundos Platos

- Carne al plato
- Entrecot
- Filete empanado
- Pechuga a la plancha
- Dorada fresca a la espalda
- Gambones a la plancha
- Chipirones a la plancha
- Bacalao con tomate.

Postres caseros

Vino, gaseosa y agua **13€ +IVA**

DAMOS CUERDA

Palets Tama S.L. Juan Antonio Tapia Manso

darcuerda.com

La empresa Palets Tama acaba de cumplir 25 años de actividad. Al frente de ella se encuentra Juan Tapia Manso, quien hace un cuarto de siglo ya supo dar valor a los pinares de la provincia; con un socio, entonces resinero, buscaron un nicho industrial a los recursos forestales de la zona de Sanchonuño. Pero al margen de actividad empresarial, Juan Tapia participa en numerosas iniciativas sociales en las que aporta el mismo grado de misma ilusión y optimismo que en su empresa, en la que es líder, y le permite pulsar la marcha de la economía española en el exterior.

Termómetro de la economía

F. DESCALZO / SANCHONUÑO

Muchos relacionan a Juan Tapia con los vehículos clásicos, con el mundo del transporte, con la romería de Malangosto, o con la asociación gastronómica La Espiga. Su personalidad y su capacidad para las relaciones públicas le han ayudado a desenvolverse en todos esos distintos ambientes. Pero su principal dedicación económica la tiene en la empresa Palets Tama, ubicada en Sanchonuño.

Hijo de médico, Juan Tapia nació y creció en Segovia, donde estudió en el colegio Claret, en los Misioneros y luego en el Instituto Andrés Laguna, donde integró una de sus primeras promociones. Tras realizar el servicio militar en el Regimiento de Artillería, junto al Acueducto, comenzó su vida profesional llevando la concesión de las cervezas San Martín. Luego ingresó en la empresa Femsa, que se acababa de implantar en Palazuelos de Eresma. Ocupó varios puestos de responsabilidad en Plataforma y Logística hasta que la sociedad fue absorbida por Robert Bosch, y se cerró posteriormente.

Juan Tapia estaba convencido de que a la madera de los pinares segovianos, considerada menos noble que la de otros árboles, podría dársele un mayor valor si se empleaba para embalajes. Entonces conoció a su actual socio, Ladislao Mateo, entonces resinero. Ambos decidieron construir una fábrica de palets y embalajes con los recursos forestales de la zona. Y levantaron su fábrica en Sanchonuño.

Ambos dieron en el clavo al encontrar a un particular que vendía una amplia extensión de terreno. Hoy disponen de 300.000 metros cuadrados ampliaciones realizadas posteriormente. En su progreso han contado siempre con las facilidades brindadas por el Ayuntamiento de la localidad. Así, en el año 1987 comenzó la producción de palets. Y lo que era una empresa familiar se ha convertido en una sociedad con 125 empleados. En las mejores épocas llegaron hasta el centenar y medio en plantilla. Y su facturación asciende a 15 millones de euros anuales.

La producción de palets permite cuantificar la marcha de la economía española. La demanda de estos soportes de carga está ligada directamente al volumen de exportaciones, donde descansa hoy gran parte de la economía española, pues a nivel interno ha habido poca recuperación, al menos de momento. Por ello, Tama se puede considerar un termómetro económico del comercio exterior español.

La actividad de la fábrica está totalmente automatizada, como



La producción de palets está totalmente automatizada, con el fin de reducir los costes de producción y ganar nuevas cuotas de mercado. / F. D.

✓ Un cuarto de siglo de actividad



Palets Tama sacó sus primeras unidades en septiembre de 1987. Tienen capacidad para producir entre 7.500 y 8.000 palets diarios. Su principal radio de acción es en torno a 300 kilómetros a la redonda, pero incluso exportan a Portugal. Juan Tapia está convencido de que es difícil que exista "otra invento mejor para mover mercancías que los pallets", y sólo los chinos no los utilizan. "En estos 25 años hemos aprendido mucho del mundo de la madera", asegura Tapia. El cambio de subproductos como el serrín o astillas ha sido importante. Solo se usaba entonces para tableros, pero hoy la biomasa está revalorizándose, por lo que no descartan orientar su actividad hacia la producción de pellets o briquetas.

forma de hacer rentable la producción de un producto que también ha tenido que reestructurarse para afrontar la crisis.

Además de la planta segoviana, Tama cuenta con otra fábrica en Betanzos (Galicia), con doce empleados, que se surte de los restos de una industria cercana y su producción se centra en cajas de frutas y hortalizas.

La fábrica de Sanchonuño está sujeta a la norma internacional de la FAO que obliga a some-

ter sus productos a un tratamiento térmico en hornos para evitar contagios de plagas, y eso les permite disponer de un certificado. Los clientes exigen esta garantía.

El proceso que ha seguido esta empresa no ha resultado fácil. El tipo de interés que debieron comenzar a pagar era del 17,5 por ciento, que concedió Caja Segovia. Hoy siguen confiando en Bankia. De hecho, tienen un proyecto para construir una planta de pellets que podría ponerse en



Juan Tapia, principal responsable de la fábrica Tama. / F. DESCALZO

marcha en las próximas semanas. Manejan un proyecto para elaborar 40.000 toneladas anuales en un plazo de dos o tres años. Y requerirá una inversión de unos diez millones de euros.

El carácter pionero de los propietarios de la empresa lo han trasladado a su empresa. Así, fueron los primeros en acoger en 1992 a familias bosnias que estaban refugiadas en España. Y, aunque aquellos primeros inmigrantes europeos regresaron a su país,

Juan Tapia mantiene todavía contacto con sus antiguos trabajadores y todos los años se telefonan al menos para felicitarlos las navidades.

Sección ofrecida por:

Bankia

PALAZUELOS DE ERESMA

INFRAESTRUCTURAS

DNP cuestiona la legalidad de la recepción del pabellón polideportivo

El grupo independiente denuncia que el Ayuntamiento recibió el Arroyo de la Vega sin que estuvieran acondicionados los accesos a la instalación, lo que conllevó un "gasto extra"

J.H. / PALAZUELOS DE ERESMA

El pleno municipal de Palazuelos de Eresma ha aprobado una moción con el voto favorable de DNP, IU y AVR, por la que el Ayuntamiento realizará un informe sobre la legalidad o no de la recepción del pabellón polideportivo Arroyo de la Vega, recientemente inaugurado. Los independientes argumentan que la instalación fue recepcionada por el municipio sin que estuvieran acometidos los accesos al pabellón, lo que conllevó un "gasto extra" a las arcas municipales.

En la moción planteada por DNP, que salió adelante a pesar del voto en contra del PP y la abstención del PSOE, se explica que la normativa urbanística de Castilla y León existente durante la licitación, ejecución y recepción (noviembre de 2011) de dicha obra, establecía que "es obligatorio garantizar la accesibilidad a la instalación deportiva, máxime cuando se trata de un equipamiento público o un edificio de uso público".

"No se entiende —se expone en la moción— que el Ayuntamiento de Palazuelos de Eresma pueda recepcionar un equipamiento público, como es el pabellón polideportivo municipal, sin tener acceso ni conexión con



La pista polideportiva del pabellón Arroyo de la Vega fue inaugurada hace unos días. / KAMARERO

la vía pública. Es decir, se recepciona en noviembre de 2011 por un total de 5.295.158 euros, y dos años después el Ayuntamiento de Palazuelos se tiene que gastar 3.35,14 euros en realizar una entrada al polideportivo para poder obtener la licencia ambiental y la

condición de solar, y que era, según la normativa existente en la época, obligatoria para poder ser recepcionada".

En opinión de los independientes, dicha obra no debería haber sido recepcionada en esas condiciones, "ya que ha repercutido

en un gasto extra que no debía haberse producido en los presupuestos aprobados por esta corporación municipal en pleno". Ahora serán los servicios jurídicos del Ayuntamiento los que emitirán un informe sobre si la recepción del pabellón fue legal o no.

Esta semana se inicia el curso 2013-14 del programa 'Aprende a buscar empleo'

EL ADELANTADO / PALAZUELOS DE ERESMA

Este jueves comienza el curso 2013-14 del programa 'Aprende a buscar empleo' de la Agencia de Desarrollo Local de Palazuelos de

Eresma. El objetivo de este curso es aprender a utilizar LinkedIn de una forma eficaz para buscar empleo. Tendrá una duración de seis horas, divididas en dos días, los dos próximos jueves de octubre.

Los destinatarios son desempleados con titulación de FP2, diplomatura, o licenciatura, con conocimientos nivel de usuario de informática, internet y redes sociales.

Los próximos cursos previstos por la Agencia tratarán sobre la búsqueda de trabajo a través de las redes sociales, la redacción de currículums vitae efectivos, y el emprendimiento social.

FUENTEPELAYO

Ismur concluye un curso de creación de empresas en el medio rural

E. A. / FUENTEPELAYO
Iniciativa Social de Mujeres Rurales (Ismur), junto con la ong Colectivo de Acción Solidaria, concluyó ayer el curso para el emprendimiento laboral en el medio rural, en el que han participado 15 personas, y se ha desarrollado en FuentepeLAYO.

Ismur ha diseñado una creativa estructura formativa alejada de las tradicionales metodologías de cursos similares, poniendo especial atención en las necesidades e intereses concretos del alumnado. Las materias impartidas de una forma totalmente dinámica y participativa a cargo de los profesionales Sergio Arranz y Laura Lázaro se han centrado en potenciar los conocimientos sobre emprendimiento, medio rural, economía social, oportunidades de empleo, nuevos yacimientos, recursos del territorio y alternativas a la empresa tradicional, desde una base inicial de empatía, creatividad y motivación personal y grupal a través de técnicas de coaching o de modelos de negocio como el Lienzo de Canvas, sin olvidar la práctica del Plan de Empresa (plan comercial, de producción, de recursos humanos, económico o trámites de constitución, etc.) a través de la creación de varios grupos de alumnos.

El programa, cuenta además con las visitas didácticas a iniciativas de éxito en el medio rural para conocer de primera mano las experiencias y consejos de las emprendedoras Eliecer Soto, de Fuentesauco de Fuentidueña, y su negocio de comida a domicilio "A su casa", y de Raquel Arranz, de Sacramenia, que lleva años dedicados a la fabricación artesana de quesos y yogures de oveja de gran reconocimiento social y mediático.

Apuesta por las ENERGÍAS RENOVABLES

PREPLYSA

participa de forma activa en el conocimiento de las energías renovables mediante su nueva exposición en la cual el cliente podrá comprobar personalmente las dimensiones, instalación y funcionamiento de su nuevo sistema de ahorro.



Ven a visitarnos o contacta con nosotros a través de: www.replysa.com • replysa@replysa.com • telf 921 43 68 81

PEDRAZA

José Agustín Blanco recibió el primer premio del Certamen de Relato Corto

EL ADELANTADO / PEDRAZA

La Fundación Villa de Pedraza entregó el pasado sábado el primer premio del VII Certamen de Relato Corto a su ganador, José Agustín Blanco Redondo, por su obra "El valor y la tormenta", dotado con 500 euros. El presidente de la Fundación, Javier Acebo, subrayó la importancia de este concurso y puso de manifiesto la intención de continuar convocándolo en años sucesivos.

Por su parte, el coordinador del certamen, Ángel Esteban Calle, ensalzó el destacado perfil literario de los autores de muchos de los relatos presentados, y afirmó que este año se han recibido 56 relatos, procedentes en su mayoría de Castilla y León y otras comunidades.

Seguidamente, tras hacerse público el fallo, se efectuó la entrega del premio "El Yantar" al ganador, José Agustín Blanco, de Valdepeñas (Ciudad Real), que dio lectura a su relato "El valor y la tormenta".

El jurado de este VII Certamen de Relato Corto Fundación Villa de Pedraza, que tuvo que realizar un arduo y difícil trabajo, estaba compuesto por tres escritores segovianos: Rafael Sanz Sanz, Apuleyo Soto Pajares y Antonio Gracia Sanz. Como colofón al acto de entrega, el propio Apuleyo, encaramado a una silla a modo de tarima y con su peculiar estilo, "interpretó" una original carta poética escrita por él, titulada "Noche de cuento en Pedraza".

El broche de oro a la referida actividad organizada por la Fundación Villa de Pedraza estuvo a cargo de la excelente agrupación coral polifónica Camerata Dirdam, que deleitó al numeroso público asistente —más de cien personas— con un atractivo y variado concierto, en el que se incluían obras de música sefardí, canciones ligeras, habaneras y tangos. Al finalizar el acto celebrado en el Centro Santo Domingo, tuvo lugar una animada tertulia en El Corral de Joaquina.

CARBONERO EL MAYOR

SOCIEDAD



Dos ex alumnas, viendo la exposición, a la izquierda. En las otras dos imágenes, dos momentos del acto conmemorativo. / L.M.



25 años enseñando

El instituto Vega de Pirón celebró su 25 aniversario con una jornada de puertas abiertas

LOURDES MATARRANZ /
CARBONERO EL MAYOR

Cientos de personas, entre profesores, alumnos y padres, participaron en la conmemoración del 25 aniversario del instituto Vega de Pirón de Carbonero el Mayor. Con motivo de este cumpleaños, se celebró una jornada de puertas abiertas con la asistencia de antiguos profesores y alumnos, en la que realizaron una visita al centro, donde se ha instalado una exposición de fotografías y de artículos de prensa.

A todos los antiguos alumnos se les entregó un diploma de asistencia. Seguidamente hubo un acto institucional en el que la directora del instituto, Mónica Durán Mañas, dio la bienvenida al delegado territorial de la Junta de Castilla y León, Javier López-Escobar, a los representantes de la Dirección Provincial de Educación de Segovia, Resurrección Pascual, jefa del Área de Programas Educativos,

y Susana Maroto, Asesora Técnico-docente, así como al teniente alcalde del Ayuntamiento de Carbonero el Mayor, Juan José Sancho. También asistieron el que fue alcalde de Carbonero cuando se inauguró el instituto, Santos Migueláñez, y todos los que forman o han formado parte de las corporaciones municipales.

La directora agradeció asimismo la presencia de numerosos alcaldes de la zona, antiguos directores, secretarios, jefes de estudios, antiguos alumnos, personal de administración y servicios, ampas, etc. También envió un saludo muy especial a Jesús Olmos, director provincial de Educación de Segovia en 1988, año de la fundación del centro. La directora habló sobre la trayectoria del instituto, de la biblioteca, que junto con las municipales de cada localidad, contiene un elenco de obras nada desdeñables y aspira a ser un centro de préstamo dinámico, que

abarque no sólo a los alumnos del centro, sino a todo lector ávido de saber.

Durán también comentó que el instituto es complejo en su estructura y en su organización, y, sin embargo, "posee un funcionamiento armónico y cordial gracias al esfuerzo permanente de todos los miembros de la comunidad educativa. Hay mucho de vocacional en la tarea docente. Y eso se nota en nuestra actitud cada vez que una persona entra en nuestro instituto. Trabajamos todos diariamente desde hace 25 años para convertir el instituto Vega de Pirón en un centro de excelencia y con nuestro servicio permanente damos sentido a nuestra vocación pública". "Cumplir 25 años es para conmemorarlo y celebrarlo es, desde luego, un acto de justo reconocimiento", apuntó.

Tras las intervenciones actuó la Banda de Clarinetes y Trompetas de la Escuela de Dulzaina de

Carbonero. El coordinador del acto fue Juan Cruz Serrano, que estuvo intercalando valores educativos de escritores, poetas, pensadores, etc. También participaron antiguos alumnos, que hablaron sobre su etapa en el instituto y de cómo es su vida ahora.

Uno de los momentos más emocionantes fue la intervención de Diego Jimeno, un chico con síndrome de down, que destacó lo que había aprendido en el instituto, las actividades, excursiones, etc.

También habló el profesor más veterano, con 24 años en el instituto, Santiago Rincón, sobre su trayectoria, sobre los éxitos académicos en el terreno y sobre el plano humano. "Si el instituto es lo que es, lo es gracias a los profesores, al trabajo de administración y a los alumnos". Al finalizar el acto todos los profesores deleitaron al público con el himno universitario, concluyendo la jornada.

A partir del sábado 26 de octubre, en los Salones del Hotel Puerta de Segovia

Cenas con Baile

Disfruta de la noche de los sábados
Cena y baile con música en directo: 25€ IVA incluido

AMBIENTE AGRADABLE

HOTEL **** Puerta de Segovia
Dirigido por: Julián y Nicolás Herrero

AFORO LIMITADO
Reservas en el teléfono
921 437 161
AMPLIO APARCAMIENTO

www.stiloxxi.es

FÁBRICA DE COCINAS Y ARMARIOS

STILO XXI

C/ de los Gremios Segovianos, P. 16
Pol. Ind. de Hontoria - 40195 SEGOVIA

- ELECTRODOMÉSTICOS
- ARMARIOS EMPOTRADOS
- FABRICACIÓN PROPIA

921 44 47 62

CUÉLLAR

MEDIO AMBIENTE

Resinas Naturales estudia nuevos emplazamientos para su ampliación

El crecimiento del negocio requiere una inversión muy fuerte con la creación de muchos puestos de trabajo, para lo que es necesaria la implicación de diferentes organismos

La empresa Resinas Naturales estudia nuevos emplazamientos para su ampliación. Este año ha contado en la villa con cerca de 400 resineros en los pinares y 25 trabajadores en la fábrica.



Instalaciones de la empresa Resinas Naturales en el Polígono de Villa y Tierra. / GABRIEL GÓMEZ

NURIA PASCUAL MAYO/ CUÉLLAR
La empresa Resinas Naturales que en 2011 se estableció en el Polígono de la Comunidad de Villa y Tierra de Cuéllar, está estudiando emplazamientos para su ampliación con una nueva fábrica.

El director general de la empresa, Francisco Revilla, explicó que tras dos años y medio de trabajo necesitan esa ampliación que les permita ser rentables y poder llegar a ser líderes en Europa. Esa nueva fábrica supondría el tratamiento de 25.000 a 30.000 toneladas de resinas. Será una inversión muy fuerte, según apuntó Revilla, que llevará consigo muchos puestos de trabajo y supondrá la implicación de muchos organismos: Medio Ambiente, ayuntamientos... Señaló que se podrían crear más de 2000 puestos de trabajo en resinación y entre 80 y 100 puestos fijos de trabajo en fábrica "así esta fábrica la pondríamos en el mapa de Europa como centro de referencia en tecnología de derivados de la industria de la química del pino".

La decisión sobre el emplazamiento está a punto de tomarse para iniciar de inmediato el nuevo proyecto, aunque Revilla no quiso

desvelar los puntos que barajan para estas instalaciones Soria parece ser la que más suena. Esa decisión se adoptará una vez realizado el estudio en profundidad de los emplazamientos.

CAMPAÑA Esta campaña de resinación que se cerrará el próximo mes de diciembre, Revilla señaló que ha sido un éxito a nivel de resineros llegando casi a los 400 y se ha recogido casi el doble de resina que en 2012, alcanzando los 4 millones de kilos que están exportándose por todo el mundo. La colofonia y el aguarrás desde la villa

Entre las posibles ubicaciones que baraja la empresa, se encuentra el de la provincia de Soria

vianjan a América, Europa y Asia. Revilla señaló que están desarrollando un proyecto de investigación y desarrollo pionero en Europa para la rectificación del aguarrás que está a punto de entrar en funcionamiento con éxito. Estas tareas de rectificación explicó que se llevan a cabo para sacar productos con valor añadido. La resina llega ahora hasta la fábrica de Cuéllar desde toda la geografía nacional.

ropa para la rectificación del aguarrás que está a punto de entrar en funcionamiento con éxito. Estas tareas de rectificación explicó que se llevan a cabo para sacar productos con valor añadido. La resina llega ahora hasta la fábrica de Cuéllar desde toda la geografía nacional.

Ciudadano @delantado

►Opina sobre la ampliación de la empresa Resinas Naturales en www.eladelantado.com

Hoy se presenta en la villa el Plan para la Convivencia y Mejora de la Seguridad en los Centros Educativos

NURIA PASCUAL MAYO/ CUÉLLAR
La Sudelegada del Gobierno, Pilar Sanz, y el Delegado Territorial de la Junta, Javier López Escobar, informarán hoy sobre el Plan Director para la Convivencia y Mejora de la Seguridad en los Centros Educativos y sus Entornos, en el

IES Duque de Albuquerque de Cuéllar. A continuación la Guardia Civil y la Policía Nacional realizarán una exhibición de medios en el mismo centro educativo. Finalmente se mantendrá una reunión con los directores de los centros educativos de Cuéllar.

COTIZACIONES DE CUÉLLAR

| HORTALIZAS (VIERNES 18/10/2013) | EUROS/KILO | |
|---------------------------------------|-----------------|---------------|
| | Precio anterior | Precio actual |
| Patata Red Pontiac sin lavar | 0,20 | 0,18 |
| Patata Red Pontiac lavado I | 0,22 | 0,20 |
| Jaerla lavado I | 0,18 | 0,16 |
| Patata Monalisa sin lavar | 0,19 | 0,17 |
| Patata Monalisa lavado I | 0,23 | 0,21 |
| Patata Asterix sin lavar | - | - |
| Patata Asterix lavado I | - | - |
| Patata Ágata sin lavar | 0,20 | 0,18 |
| Patata Ágata lavado I | 0,27 | 0,25 |
| Patata Agría Lavado | 0,21 | 0,20 |
| Patata Carrera para lavar | 0,20 | 0,18 |
| Patata Carrera sin lavar | 0,18 | 0,17 |
| Zanahoria | 0,16 | 0,14 |
| Zanahoria industrial | 0,08 | 0,05 |
| Ajo en campo | - | - |
| Ajo cortado | 0,48 | 0,48 |
| Ajo en cámara | - | - |
| Puerro extra (euros / unidad) | 0,09 | 0,09 |
| Puerro primera (euros / unidad) | 0,07 | 0,07 |
| Puerro para industria (euros/unidad) | 0,05 | 0,05 |

agenda

✚ **Farmacia Molinero**
(C/ Santa Marina hasta el 27 de octubre).

📄 **CONVOCATORIAS**

TENERÍAS DE CUÉLLAR
Del 14 de septiembre al 10 de noviembre exposición "Tablada: saga de pintores de la luz de Castilla"

🏛️ **MONUMENTOS Y MUSEOS**

Oficina de Turismo en el Castillo... 921 14 22 03

Castillo de Cuéllar. Visitas teatralizadas sábados y domingos mañana y tarde. Recomendable reserva previa.

Centro de Interpretación del Arte Mudéjar. Iglesia de San Martín: Sábados, domingos y festivos. Grupos concertar visitas. Nos ofrece un paseo por la sociedad medieval mediante la imagen y el sonido.

Muestras mudéjares: Iglesias de San Martín, San Andrés, San Esteban, El Salvador, Santa M. de la Cuesta, Ábside de Santiago, Torre de Santa Marina.

☎️ **TELÉFONOS DE INTERÉS**

- Policía Local921140002
-619374863
- Guardia Civil921143420
- Bomberos921140274
- Juzgado921140004
- Ayuntamiento921140014
- Oficina de Turismo921142203
- Estación de Autobuses921141513
- Centro de Salud..... 921142244
- Urgencias921140820
- Cruz Roja921140869
- Correos921140817
- Polideportivo921140910
- Piscinas921140520
- Club de Golf921142158

Agencia Funeraria
Santa Teresa & La Purísima

NUEVO TANATORIO EN CUÉLLAR

- 4 Salas de Velatorio.
- Gran Aparcamiento.
- Amplio Hall y Cafetería.
- Atención y servicio permanente 24H.

Tfños. Directos 24 H.

902 022 324
921 140 816
921 140 327

La reelección de José María González como coordinador de Izquierda Unida en Castilla León tuvo tientes de *thriller*. Tensión hasta el último momento. La candidatura de Pedro María de Palacio, anunciada a última hora, sin embargo era esperada entre los afines a González, pues el sector al que representa (próximo al PCE) ya había plantado



batalla en los últimos comités de la formación. En la elección de delegados para el comité federal que reeligió a Cayo Lara, su lista casi logra un 50 por ciento, lo que elevaba el nerviosismo en el sector oficial. Al final, unido todo el Consejo Político, con partidarios y contrarios, apoyó a González por unanimidad. Parece que continuará...

La Junta llevará a los tribunales el copago farmacéutico en hospitales

Primer paso, requerimiento. La Consejería de Sanidad ya ha presentado un recurso ante el Ministerio como paso previo a abrir la vía judicial contra la norma

Los criterios. El escrito se basa en que la resolución no tiene rango normativo suficiente y que no garantiza igual trato a los pacientes al incluir unos fármacos y no otros

PABLO ÁLVAREZ / VALLADOLID

La Junta de Castilla y León pasa de las palabras a los hechos. Tras las críticas políticas, llegará hasta los tribunales en su lucha por que no se implante el copago farmacéutico en los hospitales decidido por el Ministerio de Sanidad. Como paso previo, la Consejería que dirige Antonio María Sáez Aguado presentó ayer un requerimiento formal para que el Gobierno lo retire. «Vamos a ver qué ocurre, ya el escrito presentado se puede interpretar como recurso de alzada y en la medida de la respuesta se darán los siguientes pasos», advirtió en declaraciones a este periódico.

«Es conveniente ir por pasos. Esto no significa irnos a las barricadas Primero el político, luego la vía judicial pero no estamos hablando de ninguna insumisión», añadió Sáez Aguado quien destacó la solidez de los argumentos jurídicos en los que se fundamenta el recurso.

El primer motivo de la impugnación es que no puede considerarse que una resolución administrativa tenga rango suficiente para cambiar las condiciones de financiación de los medicamentos en el Sistema Nacional de Salud. También se considera que la Dirección General de Farmacia no tiene competencias para actuar en este sentido, «debería ser el Ministerio o el Gobierno», sostuvo el consejero.

DESIGUALDAD. Y, finalmente, los criterios técnicos utilizados para la selección de los medicamentos que tienen este tipo de aportación dan lugar a inequidad en pacientes con el mismo tipo de patología. «El hecho de incluir unos fármacos y otros de un mismo tratamiento, puede provocar desigualdades entre los pacientes. Se trata de una cuestión que no es menor», añadió.

El consejero de Sanidad, que participó en la Conferencia de Presentación de los Pactos para la Sostenibilidad y la Calidad del Sistema Nacional de Salud tuvo la oportunidad de informar personalmente a responsables del ministerio las nuevas medidas tomadas por la Junta, aunque ayer no trató esta cuestión directamente con la ministra Ana Mato. No obstante, ella ya conoce la posición contraria de la Comunidad, y ya reprochó en una llamada a Sáez Aguado las críticas contra la medida, especialmente la proposición no de ley presentada por el PP

contra el copago hospitalario que mañana se debatirá en las Cortes, como forma presión para aplicar la posición crítica.

POSICIÓN DE COMUNIDAD. Lejos de dar macha atrás, el consejero de Sanidad espera que en el Pleno se produzca un respaldo de todos los grupos. «Sería bueno disponer de una posición de Comunidad en esta materia», indicó Sáez.

Además de la iniciativa de los populares el PSOE presentó otra que va más allá en las reclamaciones. Incluía la vía judicial, que ya se ha comenzado a explorar con este requerimiento formal, e incluso que la Junta buscase la forma de devolver a los pacientes el dinero que tuvieran que pagar con el nuevo copago.

Respecto a esta última cuestión, Sáez Aguado se mostró más escéptico con el precedente de la resolución del Tribunal Constitucional que obligó al País Vasco a aplicar el copago farmacéutico con el argumento de que se producían desigualdades entre los propios ciudadanos.

De momento, Castilla y León no es la única Comunidad que se ha mostrado en contra del copago. El parlamento de Navarra también se ha pronunciado en contra, así como el presidente de Extremadura, José Antonio Monago, quien el pasado jueves mostró su intención de que en Extremadura «no haya copago hospitalario», y en caso de que lo haya, que «no repercuta en ningún caso en nuestros pacientes», dijo tras la reunión de su Consejo de Gobierno.

La publicación del decreto del copago de fármacos en los hospitales, sin previo anuncio, cogió por sorpresa a la Junta ya que era en un momento de reuniones técnicas entre el Ministerio y las Comunidades Autónomas. Estos fármacos tendrían una aportación reducida, con un máximo de 4,2 euros, siguiendo el modelo que se aplica en las oficinas de farmacias a los medicamentos con receta, aunque no se ha precisado si se facturaría esta cantidad por dosis o envase. Así, Sanidad calcula que sólo obtendría unos 200.000 euros, «una cuantía pequeña», por lo que quizás no es una «medida adecuada». Además, la Junta sostiene que este tipo de productos no precisan de un efecto disuasorio, más bien todo lo contrario, ya que su suspensión perjudica al paciente.



Sáez Aguado, entre el consejero de Sanidad de Madrid, Javier Fernández-Lasqueti, y la ministra Ana Mato. / JUAN LÁZARO (ICAL)

Castilla y León contará con unidades y áreas de gestión clínica el próximo año

Sáez asevera que se va «por delante» del Pacto Nacional por la Sanidad

ICAL / MADRID

Castilla y León «va por delante» del Pacto Nacional por la Sanidad y el próximo año contará con «unidades y áreas de gestión clínica». Así lo aseguró el consejero del ramo, Antonio María Sáez Aguado, que, junto a representantes de otras doce autonomías y de los médicos y enfermeros, participaron ayer en Madrid en la inauguración de la Conferencia de Presentación de los Pactos para la Sostenibilidad y la Calidad del Sistema Nacional, acuerdo que se firmó a finales de julio y que está en vías de desarrollo. Sáez aseguró que ya ha «ce-

rrado la fase de consultas de un borrador de decreto que regulará las unidades de gestión clínica». «En ese sentido hemos avanzado al terreno general que se ha definido en este pacto nacional y estamos en condiciones de que el próximo año se constituyan unidades y áreas de gestión clínica», recalzó.

El consejero dijo que respecto al desarrollo profesional de los trabajadores de la Sanidad, «algunas de las cuestiones que aquí se plantean se están apuntando ya en Castilla y León, especialmente en el desarrollo profesional de la enfermería con el reconocimiento en los catálogos de puestos en las

plantillas también de las especialidades de enfermería».

Por su parte, la ministra de Sanidad, Ana Mato, que inauguró la conferencia, afirmó que con el acuerdo rubricado en julio «se han puesto las primeras piedras para hacer real algo indispensable, un Pacto por la Sanidad», aunque reconoció que aún «hay camino que recorrer». Además, defendió que se debe buscar «un sistema fuerte, que responda a los principios de cohesión territorial y, sobre todo, blindado contra las desigualdades y discriminaciones en el acceso de los pacientes a las prestaciones incluidas en una cartera básica y común».

AGUSTÍN DÍAZ DE MERA
EURODIPUTADO DEL PP



«Es inequívocamente claro que los derechos humanos deben proteger más a las víctimas que a los asesinos y por eso rechazamos el fallo»

JOSÉ LUIS R. ZAPATERO
EXPRESIDENTE DEL GOBIERNO



«Sé que la sentencia del Tribunal Europeo de Derechos Humanos causa dolor entre las víctimas, pero hay que respetarla»

ÍÑIGO URKULLU
PRESIDENTE DEL GOBIERNO VASCO



«Esta decisión judicial debe de ser entendida como una oportunidad para que dé comienzo una nueva política de paz»

POLÉMICA SENTENCIA

REVÉS A LA POLÍTICA PENITENCIARIA DEL EJECUTIVO

Estrasburgo fulmina la 'doctrina Parot'

Inés del Río. El Tribunal Europeo de Derechos Humanos exige a España la liberación de la terrorista

Sin recurso. El Gobierno no podrá apelar contra esta decisión, apoyada por la mayoría de los magistrados

Puerta abierta. El fallo propiciará la libertad de sanguinarios etarras y decenas criminales y violadores

AGENCIAS / ESTRASBURGO-MADRID

Los peores augurios se hicieron ayer realidad. El Tribunal Europeo de Derechos Humanos (TEDH) certificó el *acta de defunción* de la *doctrina Parot*. Así, establece en la sentencia en la que confirma la condena a España por aplicar este plus penal a la etarra Inés del Río que la recurrente no pudo «prever» el «giro jurisprudencial» que el Supremo adoptó en febrero de 2006 ni que iba a suponer «un aplazamiento de casi nueve años en la fecha de su puesta en libertad, desde el 2 de julio de 2008 hasta el 27 de junio de 2017».

La Gran Sala, que también dictaminó la indemnización de 30.000 euros por daños morales y de 1.500 por costas judiciales que le impuso la Sección Tercera el 10 de julio de 2012, considera que la asesina cumplió «una pena de prisión de una duración superior» a la que debía haberse aplicado según el ordenamiento jurídico español que estaba en vigor cuando fue condenada, por lo que compete a las autoridades nacionales «asegurar su puesta en libertad de la manera más breve posible».

En el fallo, el TEDH estima por 15 votos contra dos que España vulneró el artículo 7 del Convenio Europeo de Derechos Humanos, que fija que «no hay pena sin ley» que la avale, y por 16 contra uno que contravino el artículo 5, que recoge «el derecho a la libertad y la seguridad» de los ciudadanos.

En relación con el primer artículo, la sentencia destaca las «ambigüedades» existentes entre el artículo 70.2 del Código Penal de 1973, que distingue el total de condenas dictadas con el cumplimiento máximo de pena de 30 años, y el artículo 100, que establece que «los detenidos se beneficiarían de redenciones de condena por los trabajos efectuados en prisión», sin precisar en todo caso cómo se aplicarían en caso de que hubiera una refundición de penas.

Hasta la aplicación de la *doctrina Parot* en febrero de 2006, el TEDH recuerda que esta práctica benefició a «numerosas personas que, como Del Río, habían sido condenadas en virtud del Código Penal de 1973», por lo que la criminal, a la que se impusieron 3.828 años de prisión por un total de 24 asesinatos, pudo pensar que recibiría «el mismo tratamiento».

«Dicho de otra forma -señala la polémica resolución-, en el mo-



El presidente del TEDH, Dean Spillmann (d), y el subsecretario Michael O'Boyle (i) hacen pública la sentencia. / P. SEERGE (EFE)



El atentado de República Dominicana, en el que participó Del Río, fue el 14 de julio de 1986 y murieron 12 guardias civiles.

mento de la comisión de los delitos y de la adopción de la refundición de las penas por la Audiencia Nacional en 2000, el Derecho español era suficientemente preciso para permitir a Del Río conocer la duración la pena impuesta, es decir, un máximo de 30 años de prisión sobre el que deberían aplicarse las redenciones de pena».

También concluye que la adopción por la Audiencia Nacional de la *doctrina Parot* «no ha conducido exclusivamente a modificar las modalidades de ejecución de la pena» que se impuso a Del Río, sino que también ha redefinido su «duración».

De igual modo, sostiene que

La Sala **condena a España a pagar 30.000 euros de indemnización a la etarra por «daños morales»**

cuando la etarra fue condenada y cuando se le notificó la refundición de sus penas, «nada» hacía esperar «una evolución en la jurisprudencia en el sentido de la sentencia del Supremo de febrero de 2006», por la que nació la *Parot*.

Con respecto al artículo 5, el Tribunal sostiene que la asesina fue objeto de una reclusión «irregular» durante los últimos nueve años, el período de tiempo transcurrido entre el 2 de julio de 2008, fecha propuesta inicialmente por el centro penitenciario para su puesta en libertad definitiva, y la fecha de licenciamiento establecida tras aplicarle los años extra de condena, en 2017.

En la misma línea que lo argumentado en cuanto a la violación del artículo 7, los magistrados indican que la etarra no pudo prever que el Tribunal Supremo incorporaría en febrero de 2006 la doctrina y que esta le sería aplicada.

En todo caso, el TEDH «no duda» de que la etarra «fue condenada por un tribunal competente y durante el transcurso de un procedimiento previsto por la ley». Tampoco plantea dudas sobre la procedencia de su encarcelamiento hasta el 2 de julio de 2008.

La resolución cuenta con tres votos que difieren «parcialmente» de la opinión de la mayoría, que fue liderada por el magistrado español Luis López Guerra, que fue secretario de Estado de Justicia entre 2004 y 2007 -año en el que fue enviado a Estrasburgo- en el Gobierno de José Luis Rodríguez Zapatero, y que tuvo un papel activo en las negociaciones con la organización criminal.

'LETRA PEQUEÑA'. Las reacciones fueron inmediatas, y ninguna transmitió sorpresa. Los *abertzales* lo celebraron a lo grande -así como PNV, ERC e incluso el PSE-EE, que exigió al PP que cambie su política penitenciaria, chocando su opinión con la de Ferraz- mientras las víctimas del terrorismo solo pudieron manifestar su rabia y dolor, contando con el apoyo del Gobierno, del PSOE y de otros partidos. Mientras, la Audiencia Nacional, el Tribunal Supremo y el Constitucional, todos ellos con varias resoluciones pendientes de dictar que podrían verse afectadas por la sentencia del TEDH, expresaron cautela en espera de conocer la letra pequeña de la resolución, que, en todo caso, deberá ser estudiada caso por caso y no tendrá una aplicación automática.

En principio, la sentencia afecta solo a Inés del Río, si bien la doctrina que se adopte tendrá consecuencias si sus representaciones legales así lo piden -como hicieron horas después, anunciando que exigirían la puesta en libertad de 55 etarras-, respecto del resto de integrantes de la banda en la misma situación y de otros presos, como violadores reincidentes, asesinos en serie o narcotraficantes. En total, 61 podrían salir en unos meses y 75 en pocos años.

Conviene recordar que la criminal que ha logrado acabar con la *doctrina Parot* perteneció al *comando Madrid* y que fue condenada a 3.828 años de prisión por un total de 24 asesinatos cometidos durante su participación en atentados tan cruentos como el de la plaza de República Dominicana de Madrid en el que fallecieron 12 guardias civiles.

DECLARACIONES

JOSÉ MARÍA BENITO
SINDICATO
UNIF. POLICÍA



«Tengo la impresión de que esta sentencia forma parte de un escenario pactado. En 2012, el Gobierno no hizo nada»

GASPAR LLAMAZARES
DIPUTADO
DE IU



«Es un varapalo que avergüenza a España, por lo que hay que aplicarlo sin subterfugios para que ETA no vuelva al victimismo»

ROSA DÍEZ
PRESIDENTA
DE UPYD



«El Gobierno tiene la obligación de amparar a todas las víctimas y de no aplicar el derecho contra la Justicia»

ÍÑIGO MÉNDEZ DE VIGO
SECRETARIO
ESTADO UE



«Personalmente, no me gusta la sentencia, pero también creo que ahora corresponde a los órganos jurisdiccionales ejecutarla»

PERNANDO BARRENA
PORTAVOZ
DE SORTU



«Este fallo demuestra que hay que dar un giro positivo a la política penitenciaria. Hay que dar una oportunidad a la paz»

POLÉMICA SENTENCIA

EL EJECUTIVO ENCAJA EL REVÉS JUDICIAL

Las futuras liberaciones de presos serán estudiadas «caso por caso»

Los ministros de Justicia e Interior acatan pero lamentan el contenido del fallo emitido en Estrasburgo, y se comprometen a que los excarcelados no sean recibidos «como héroes»

• Ruiz Gallardón incide en que «esto no se va a volver a repetir» y estima que la prisión permanente revisable de su reforma del Código Penal se podría aplicar al caso de la etarra.

BENJAMÍN LÓPEZ / MADRID

Un jarro de agua fría. El Gobierno aseguró ayer, tras conocer la sentencia del Tribunal Europeo de Derechos Humanos de Estrasburgo (TEDH) que condena a España por la aplicación de la *doctrina Parot* a la etarra Inés del Río Prado, que corresponde a la Audiencia Nacional decidir el modo de aplicar ese fallo y si afecta a otros compañeros que siguen en prisión por la aplicación de ese plus en las condenas; «será caso por caso». De todos modos, advirtió de que las posibles excarcelaciones de terroristas que se vayan a producir, «en ningún caso», van a suponer «impunidad», por lo que el Ejecutivo velará porque no sean recibidos como «héroes».

Así lo declararon los ministros de Interior y de Justicia, Jorge Fernández Díaz y Alberto Ruiz Gallardón, respectivamente. Este último subrayó que «es al tribunal sentenciador a quien corresponde establecer cómo aplicará la sentencia», si bien recalcó que en cada caso la Fiscalía realizará un «estudio profundo sobre la conveniencia de la puesta en práctica del fallo». Según comentó, así se lo transmitió horas antes el fiscal general del Estado, Eduardo Torres-Dulce.

CONSTITUCIONAL. Tras subrayar que no fue el Gobierno quien estableció la *doctrina Parot* sino los tribunales y que, por tanto, les corresponde a ellos materializar la condena, el ministro recordó que «el Constitucional ya ha establecido que las sentencias de Estrasburgo deben tomarse en consideración cuando existen situaciones privativas de libertad». No obstante, pese a delegar la decisión en los

tribunales, el exalcalde de Madrid defendió que la decisión de Estrasburgo responde a «un recurso individual que afecta a una persona», que «no hay una doctrina generalizada» y por tanto tendrá que revisarse cada caso.

Por su parte, Fernández Díaz recalcó que si el fallo del TEDH conllevará «eventuales excarcelaciones», el Gobierno «velará por el cumplimiento de la ley», y especialmente para que «no se produzcan ni enaltecimiento del terrorismo ni humillación de las víctimas». «No vamos a permitir que quienes salen de prisión sean recibidos como héroes. En ningún caso va a suponer impunidad», afirmó, al tiempo que indicó que «al Gobierno no le temblará el pulso».

Al ser preguntado por la cifra exacta de terroristas que podrían ser excarcelados tras este fallo, el titular del Interior declinó predecir un número, ya dependerá de los tribunales si salen o no de prisión. En cualquier caso, recordó que no afecta solo a miembros de ETA sino a otros terroristas como seis miembros de los Grapo, uno de los GAL y otro independentista gallego, además de 15 delincuentes graves como violadores o asesinos en serie.

Buena parte de la intervención de ambos dirigentes *populares* se centró en garantizar que esta situación «no volverá a pasar», ya que el Gobierno ha tomado medidas «para que un asesinato no sea igual a 20». También recordaron que a los terroristas y delincuentes graves a los que afecta esta polémica decisión son aquellos que fueron juzgados por hechos anteriores a la entrada en vigor del Código Penal de 1995, que ya contempla el cumplimiento íntegro de las penas y otro sistema de reducción de penas.

Además, Gallardón destacó varias veces su última reforma del Código Penal, en la que se contemplan medidas como la prisión permanente revisable que, según dijo, sería aplicable al caso de Inés de Río. También elogió esta propuesta ante la posibilidad de someter a medi-



Los ministros no variarán la política penitenciaria. / FERNANDO ALVARADO (EFE)

Turno para la Audiencia Nacional

La Audiencia Nacional convocó para hoy a las 09,15 horas un Pleno extraordinario para analizar, en exclusiva, la situación procesal de la miembro de ETA Inés del Río después de que el Tribunal Europeo de Derechos Humanos haya rechazado el recurso del Gobierno central contra la sentencia que condenó a España a indemnizarla por haberle aplicado la *doctrina Parot*.

Este asunto volverá a tratarse por los 18 magistrados que integran el Pleno de lo Penal de la Audiencia Nacional el próximo viernes, día en el que había sido convocado un Pleno ordinario, cuya fecha se mantiene, y que incluía la discusión de dos recursos interpuestos por dos integrantes de la banda asesina contra la aplicación en su caso de este plus penal. Se trata de las apelaciones de Jofesa Mercedes Enaga, miembro del *comando Barcelona* y sentenciada por el atentado al Hipercor de esta ciudad en junio de 1987; y Juan Manuel Piriz López, condenado a principios de los 80 por, entre otros delitos, el asesinato de un exmilitante de la organización. Conviene recordar que este órgano judicial tiene que decidir sobre el destino de otros 30 reclusos.

das de vigilancia a aquellos delincuentes graves que salen de prisión, aunque estas medidas no se aplicarían a la asesina. «Nos duele de forma muy intensa», reiteró el que fuera primer edil de Madrid quien, al igual que Fernández Díaz, manifestó su recuerdo por las víctimas. El ministro del Interior se refirió en concreto a los 12 guar-

días civiles asesinados en la Plaza de la República Dominicana en el que participó Del Río.

Por otra parte, el barcelonés recalcó que ETA está derrotada políticamente y que el Ejecutivo no va a variar «ni un ápice» su política penitenciaria, aunque Estrasburgo le anime a lo contrario.

Luis López Guerra, secretario de Estado con Zapatero, 'alma mater' del fallo

AGENCIAS / MADRID

Todos los ojos miran hacia él, sobre todo los de las víctimas del terrorismo. Al igual que el año pasado, el *alma mater* de la polémica decisión de Estrasburgo tiene nombre y apellidos españoles: Luis López Guerra, que siempre ha defendido a capa y espada la supresión de la *doctrina Parot*. Fue esa una de las exigencias de ETA en sus conversaciones con Javier Gómez Benítez, abogado de confianza del PSOE y hoy vocal del CGPJ. Así queda acreditado en las famosas actas incautadas a Terry en Francia, aunque el dirigente de Ferraz Ramón Jáuregui se encargó ayer de desmentirlo rotundamente. En aquella época, el magistrado que se halla ahora en el ojo del huracán era secretario de Estado de Justicia.

Y es que el antiguo diputado socialista de la Asamblea de Madrid, fue nombrado para tal cargo en 2004 por el expresidente José Luis Rodríguez Zapatero. Ahí permanecerá hasta octubre de 2007, cuando fue propuesto a magistrado del Tribunal Europeo de Derechos Humanos, puesto al que aterriza el 1 de febrero de 2008, con un deseo que, según algunas fuentes, formuló a sus íntimos: que la Gran Sala del TEDH se *cargara* la *Parot*.

Como se ha podido apreciar, al final logró su objetivo, máxime cuando hay una regla no escrita en este organismo que consiste en la inhibición del resto de compañeros -16- si un juez nacional es partidario de condenar a su propio país. ¿Podría Moncloa recusarle por ser *juez y parte*? Podría, pero no lo hará.



Luis López Guerra.

Arroz con bogavante, paella mixta, paella de verduras o risotto 14€

MENÚ PARA LOS FINES DE SEMANA DESDE 12€

pulpo gallega, cangrejos salsa, ensaladilla rusa, gazpacho, arroz negro, espagueti carbonara, tomate huerto con queso cabra, puerros horno con jamon y queso, pimientos rellenos de arroz y boletus.

Segundos: entrecot brasa, mini parrillada brasa, berenjenas rellenas de ternera al horno, huevos de corral con chorizo y lomo de olla, aguja de cerdo a la brasa, pinchos morunos, pescado en salsa.

Mesón el Cachiman

HORNO DE LEÑA • ASADOS DE ENCARGO

Mata de Quintanar

(A sólo 10 kms de Segovia)

Información y reservas: 921 496 012 y 646 539 131

www.mesonelcachiman.com





RUSIA

Al menos seis muertos en la explosión de una bomba en un autobús en Volgograd ■ Al menos seis personas murieron ayer y 18 resultaron heridas a causa de la explosión de una bomba en un autobús en la ciudad de Volgograd (sur de Rusia), según informó el Comité Nacional de Lucha contra el Terrorismo. Fuentes de la investigación indicaron que la Policía sospecha que la detonación fue perpetrada por una terrorista suicida, ya que cerca del lugar del presunto atentado fueron hallados documentos de identidad de una mujer, viuda de un miliciano islamista, que podría ser la autora de la matanza.

Francia exige explicaciones a EEUU por un supuesto espionaje masivo

La NSA interceptó, en menos de un mes, 70 millones de llamadas telefónicas de ciudadanos sospechosos de tener vínculos con el terrorismo, pero también de empresarios y políticos

• El Gobierno galo llama a consultas al embajador norteamericano en el país europeo, ya que considera «totalmente inaceptable» este tipo de prácticas entre naciones aliadas.

AGENCIAS / PARÍS

El escándalo desvelado por Edward Snowden sobre el espionaje protagonizado por el Gobierno de Estados Unidos sobre sus propios ciudadanos y varios países extranjeros suma un nuevo capítulo después de que el extécnico de la Agencia Nacional de Seguridad norteamericana (NSA) revelase ayer que Francia también fue sometida a esas prácticas de vigilancia por parte de Washington. Una información por la que el Ejecutivo de París convocó al embajador de EEUU en la nación gala, Charles Rivkin, para reclamarle explicaciones al respecto.

Según publicó el diario *Le Monde*, que se hace eco de documentos filtrados por Snowden, la NSA ha interceptado en los últimos meses millones de llamadas telefónicas de ciudadanos franceses, pero el dato más sorprendente se registró a finales del año pasado. Y es que, tal y como se desprende del informe, solo entre el 10 de diciembre de 2012 y el 8 de enero de 2013, la agencia registró 70,3 millones de comunicaciones, con una media de tres millones diarias, aunque hubo un pico de casi siete millones el 24 de diciembre y el 7 de enero. Eso sí, entre el 28 y el 31 de diciembre no se habría realizado ninguna escucha.

Los objetivos de las investigaciones eran personas sospechosas



El ministro de Exteriores francés, Laurent Fabius. / EFE

de tener vínculos con actividades terroristas, pero también otras relacionadas con el mundo empresarial y de los negocios, además de políticos y funcionarios.

El diario explica que el dispositivo de espionaje consistía en la

grabación automática de las conversaciones cuando se activa un determinado número de teléfono, que pone en funcionamiento una señal que provoca el registro.

Este tipo de vigilancia, según indica *Le Monde*, también permi-

te recuperar los mensajes de texto (SMS) y su contenido en función de determinadas palabras utilizadas y consideradas clave por la agencia.

Ante tales informaciones, el ministro de Exteriores galo, Laurent Fabius, convocó al embajador estadounidense en Francia, ya que consideró que estas prácticas son «totalmente inaceptables entre socios», porque atentan a la protección de la vida de las personas y apostó por «asegurarse rápidamente» de que no se vuelven a repetir. Así, recordó que París ya reaccionó «con firmeza» cuando fue alertado el pasado mes de junio del posible espionaje, pero lamentó que la respuesta de entonces no fuera suficiente. «Visiblemente, hay que ir más allá», recalcó.

Al término de la reunión, Rivkin se comprometió a trasladar a las autoridades pertinente de Washington la queja planteada por el Gobierno francés y aseguró que «continuarán los contactos bilaterales abiertos sobre la presunta recogida de información por parte de agencias gubernamentales estadounidenses».

OTRAS VÍCTIMAS. Francia se une a una larga lista de países que han sido espiados por Estados Unidos, en un *ranking* en el que destacan, por ejemplo, Alemania, China, Irán, Brasil o Japón.

En Europa, casi todas las naciones de la Unión Europea son, según los datos aportados por Snowden, víctimas de las controvertidas prácticas de la NSA norteamericana. Eso sí, en algunos Estados, como el Reino Unido, han contado con la colaboración de sus propias autoridades.

BREVES



ALEMANIA

Merkel no variará su postura en la próxima cumbre de la UE

■ Pocos días antes de que se celebre la próxima cumbre de la Unión Europea en Bruselas, el Gobierno alemán aseguró ayer que su política europea no ha cambiado, desmintiendo noticias que apuntaban un fuerte giro en las políticas monetarias y financieras de Angela Merkel para el bloque. Medios alemanes aseguraron este fin de semana que la canciller exigirá una «masiva» reforma de los Tratados de la UE con el fin de adjudicar mayores facultades económicas y financieras a organismos centrales.

ESTADOS UNIDOS

Obama admite fallos en la web para pedir un seguro médico

■ La reforma sanitaria del Gobierno de Estados Unidos, conocida como Obamacare y principal causante de la crisis política vivida en el país la semana pasada, vuelve a estar en boca de todos, si bien esta vez es por los fallos que se detectan en la página web para solicitar un seguro médico. De hecho, Obama, tuvo que tranquilizar a los ciudadanos, al reconocer que dicho sitio de Internet "no funciona correctamente".

ITALIA

Emotivo funeral para las víctimas de Lampedusa

■ Ministros y representantes de las autoridades italianas e invitados de África recordaron ayer con una misa en Agrigento, en Sicilia, a las víctimas de las tragedias de octubre ante las costas de Lampedusa, en la que no se permitió la presencia de los supervivientes.

SIRIA

Al Asad no ve «inconvenientes» para presentarse a las presidenciales

■ El presidente sirio, Bashar al Asad, aseguró ayer que no ve impedimentos para presentarse a las próximas elecciones presidenciales, pese a que la guerra civil que vive el país. «Personalmente, no veo ningún obstáculo», declaró.

Dos muertos y dos heridos críticos tras un tiroteo en un colegio de Nevada

AGENCIAS / WASHINGTON

Dos personas han muerto, incluido el atacante, ayer por la mañana por los disparos efectuados por un individuo en la Escuela Secundaria de Sparks, a las afueras de Reno (Nevada), según el último balance policial, recogido por el diario 'Reno Gazette-Journal' en su edición digital.

La Policía de Sparks ha confir-

mado que hay varios heridos y dos muertos y que dos personas han sido ingresadas en el Centro Médico Regional Renown. Esta información concuerda con la proporcionada por el gerente municipal de la ciudad, Shawn Carey, que ha informado de dos menores de edad, ambos de sexo masculino, ingresados en este hospital en estado crítico.

El Departamento de Policía de Sparks ha emitido una alerta en su página web en la que insta a la población a mantenerse alejada de la Escuela Secundaria de Sparks. "Creemos que el sospechoso ha sido neutralizado", indica. Tras el tiroteo las autoridades han cerrado la Escuela Primaria Agnes Risley y la propia Escuela Secundaria de Sparks y los alum-

nos de ambos centros han sido trasladados al Instituto de Sparks, donde los padres de los alumnos han podido recogerlos. Las fuerzas de seguridad han establecido un perímetro en torno a la zona y sólo han permitido el paso de los padres de estos alumnos. A última hora de ayer en España se dudaba aún si el número de muertos era de tres o más.

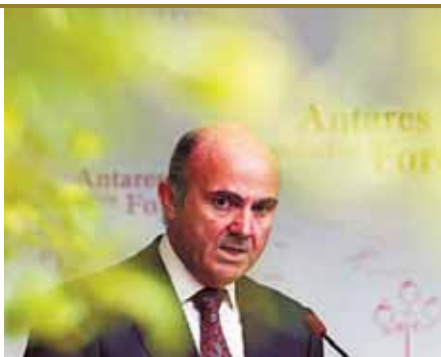

EL DETALLE

De Guindos afirma que la EPA revelará «creación de empleo» y una «reducción del paro» ■ El ministro de Economía y Competitividad, Luis de Guindos, anunció ayer que el indicador de la Encuesta de Población Activa (EPA) correspondiente al tercer trimestre «revelará una mayor creación de empleo y una reducción del paro», e insistió en la idea de que España «ha salido de la recesión técnica», de forma que «se dan pasos en la dirección correcta, aunque insuficientes, pero vamos hacia donde tenemos que ir». El ministro defendió, asimismo, las reformas del sector financiero porque «han sido imprescindibles y vitales».

La CEOE pide elevar la jubilación a los 70 años y recortar el paro inicial

José Luis Feito apuesta por un período mínimo de cotización de 40 años para cobrar el 100% de la pensión, porque el gasto presupuestario avanza a un ritmo «totalmente insostenible»

• El economista propone disminuir la cuantía por desempleo los primeros meses a cambio de alargar el tiempo de prestación a los desocupados de larga duración.

OTR-PRESS / MADRID

El Instituto de Estudios Económicos (IEE), el *think tank* de la CEOE, apostó ayer por aumentar la edad de jubilación hasta los 70 años y establecer un período mínimo de cotización de 40 años para poder cobrar el 100% de la pensión. Propuso, asimismo, recortar la prestación de paro inicial y alargar el cobro a desempleados de larga duración.

Así lo señaló el presidente del organismo y también responsable de la Comisión de Economía de la patronal, José Luis Feito, en rueda de prensa para presentar un análisis de los Presupuestos Generales del Estado (PGE) para 2014, junto al director general del IEE, Joaquín Trigo, y la coordinadora de su Servicio de Estudios, Almudena Semur.

Trigo aseguró, al poner en contexto la, a su juicio, necesaria reforma del sistema de pensiones, que el gasto en estas prestaciones avanza a un ritmo que lo convierte en un «problema presupuestario inminente».

Como ya destacara la pasada semana el presidente de la CEOE, Juan Rosell, los Presupuestos para el próximo año consignan un incremento de este gasto del 4,9%, un avance que Feito tildó de «insostenible». «El envejecimiento se va a acentuar muy rápido y las nuevas prestaciones son muy superiores a la pensión media», ahondó.

Por ello, desde IEE se considera necesario «intensificar y acelerar» la reforma de las pensiones, combinando la formulación del factor de sostenibilidad y profundizando en la reforma paramétrica de 2011 para buscar una mayor proporcionalidad entre lo que se cotiza a lo largo de la vida laboral y la cuantía que posteriormente se cobra, lo que se denomina contributividad.

Aquella reforma de las pensiones del Gobierno de José Luis Rodríguez Zapatero, «bien orientada», pero administrada con «dosis homeopáticas», según Feito, elevaba la edad legal de jubilación de los 65 a los 67 años en un horizonte entre 2013 y 2027.

Ahora, el IEE apuesta por ele-

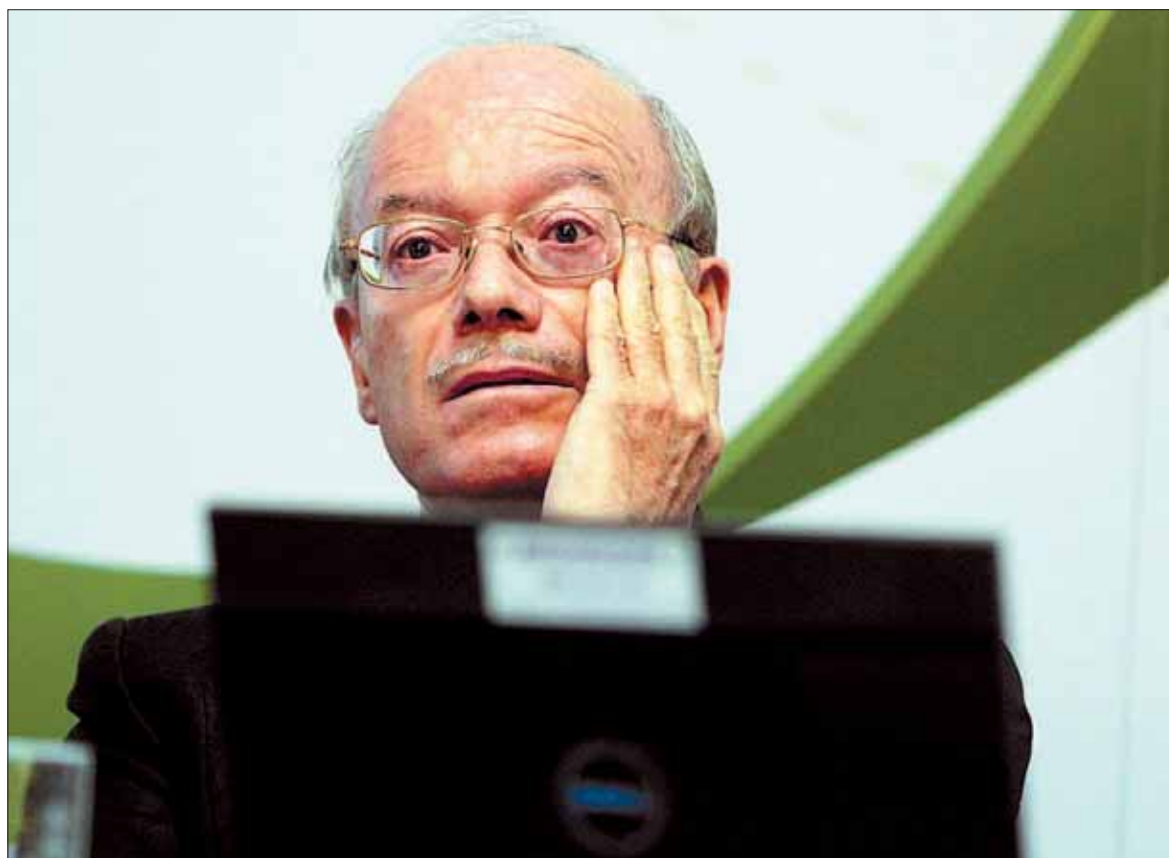

El presidente del Instituto de Estudios Económicos (IEE), José Luis Feito, durante una rueda de prensa. / EUROPA PRESS

var esta edad a los 70 años, dado que la esperanza de vida es cada vez mayor, y por subir en paralelo otros cinco años el tiempo de cotización necesario para poder cobrar el 50% y el 100% de la pensión, hasta los 20 y los 40 años, respectivamente.

PROBLEMAS ESTRUCTURALES.

Estos cambios, según Feito, «se deberían haber hecho hace mucho tiempo» y son incluso más importantes que la nueva fórmula de actualización de la cuantía de las

pensiones, porque se dirigen a corregir problemas estructurales del sistema de pensiones.

Asimismo, el *think tank* de la CEOE también propuso recortar la prestación por desempleo inicial a cambio de alargar el período de cobro a los parados de larga duración, e introducir reformas en las políticas activas de empleo para reducir en lo posible la permanencia en la situación de desempleo.

La iniciativa enmarca su apuesta por seguir avanzando en reformas estructurales de mayor

calado que contribuyan al recorte del gasto, dado que los PGE de 2014 no han sido «ambiciosos» en este aspecto, según precisa el informe presentado ayer por Feito.

De este modo, el IEE entiende que la reducción del gasto sigue siendo necesaria para apuntalar la consolidación fiscal y reducir el endeudamiento público dada la fragilidad de la recuperación, y alerta, concretamente, que en 2014 será preciso emitir hasta 240.000 millones de euros para financiarse y pagar los vencimientos pendientes.

‘ULTRA COMPETITIVOS’

OTR-PRESS / MADRID

Los españoles son casi tan productivos como los trabajadores medios de la zona euro, pero con sueldos un tercio menores (el salario medio español es de 2.300 euros al mes), según destaca un estudio sobre la economía nacional elaborado por la firma de asesoramiento financiero Arcano.

Así, el socio de la entidad y profesor de finanzas económicas del IE Business School, Ignacio de la Torre, aseguró que España se ha convertido en un país «ultra competitivo» en salarios. En este

sentido, el informe asegura que el coste laboral unitario se ha reducido en España un 8%, frente a subidas de entre el 5% y el 10% de sus principales competidores.

Como consecuencia de la moderación salarial y el incremento de la productividad, junto con otros factores, De la Torre señaló que las exportaciones han crecido hasta suponer el 34% del PIB en 2013 y ya son 115.000 las empresas españolas exportadoras, un 10% más que en 2012.

Además, el informe recalca que la diversidad del tejido em-

presarial «es relevante para generar una revolución exportadora», y explica que las exportaciones han crecido un 22% desde 2008 con una devaluación del euro del 7%.

La principal conclusión del estudio es que España afronta unas perspectivas económicas similares a las que tenía Alemania en 2004, cuando era considerado «el enfermo de Europa», pero, tras las reformas acometidas en 2002, pasó a ser una potencia exportadora y su consumo volvió a tasas positivas.

► PREVISIONES

Bruselas sitúa el déficit de España en 2012 en el 10,6% del PIB, el mayor de la UE

EUROPA PRESS / BRUSELAS

El déficit público de España alcanzó el año pasado el 10,6% del PIB -incluyendo las ayudas a la banca, que suman 3,7 puntos-, el porcentaje más alto de toda la Unión Europea (UE), por delante de Grecia (9%), Irlanda (8,2%), Portugal y Chipre (6,4%), según los datos finales validados ayer por la oficina estadística de la UE, Eurostat.

Sin contar las ayudas a las entidades financieras -que se excluyen en el procedimiento sancionador por excesivas-, el déficit español ascendió al 6,9% del PIB, en lugar del 7% que se había estimado inicialmente en abril. Madrid se ha comprometido a rebajarlo este año al 6,5%.

El presidente del Gobierno, Mariano Rajoy, había anunciado en una entrevista el pasado 25 de septiembre que el déficit estaría finalmente en el 6,8%.

Pese a la revisión, la cifra global del 10,6% no cambia respecto a lo calculado en abril porque el coste de las ayudas a la banca subió de 3,6 a 3,7 puntos. Ello se debió a las recapitalizaciones de BFA-Bankia, Catalunya Caixa, NCG Banco y Banco de Valencia, según Eurostat.

Aparte de España, el país donde más ha pesado la ayuda a las empresas financieras es Grecia (2,8 puntos), debido a la liquidación de ATE Bank y de las cooperativas bancarias y a la recapitalización de Proton Bank. La banca también ha provocado aumentos del déficit destacables (superiores a 0,5 puntos) en Bélgica, Letonia, Austria y Portugal.

En contraste, en Irlanda los beneficios conseguidos con las ayudas a dichas firmas (en forma por ejemplo de intereses o dividendos) redujeron su débito en un punto.

Según los datos de Eurostat, el nivel de deuda pública de España aumentó desde el 70,5% en 2011 hasta el 86% del PIB el año pasado.



La deuda alcanza el 86% del PIB.

IBEX 35

▲

0,36%

10.037,80

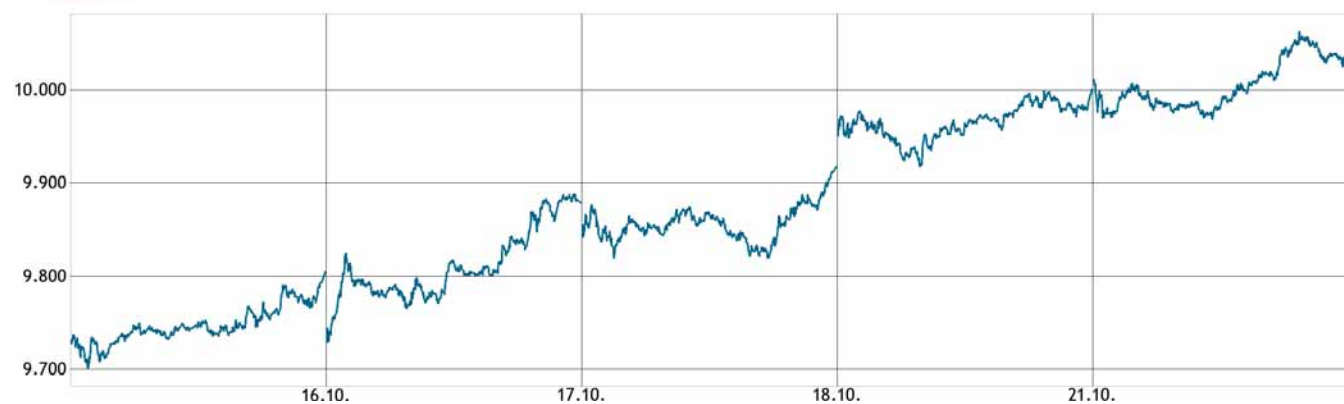

| | | |
|--------------------------------------|----------------------------------------------------------|------------------------------------------------------------|
| Prima de Riesgo 243 | Interés del Bono a 10 años España 4,278 | Interés del Bono a 10 años Alemania 1,848 |
| 0,20 | 0,02 | 0,02 |

El análisis según Renta 4

Pablo Pérez Coronado
director de Renta 4 Segovia

El Ibex mantiene los 10.000 puntos

La jornada de ayer empezó con signo negativo, con la crisis política en Italia que vuelve a un primer plano tras la dimisión de Monti como líder de la coalición de partidos. A falta de datos macros relevantes en Europa, los índices del Viejo Continente moderaban sus pérdidas a media mañana.

Por la tarde, Wall Street abría prácticamente plano, a la espera de la publicación de datos macro, que fueron aplazados como consecuencia del "shutdown" y los selectivos europeos se mantenían sin grandes variaciones. Para la sesión de hoy, la atención se centrará en el informe de empleo de septiembre, que podría dar una pista sobre la política monetaria que adoptará la Fed en su próxima reunión.

En el ámbito empresarial, SAP informó que su beneficio neto que mejoró en un 16% su beneficio del mismo periodo del mismo año, Philips multiplicó casi por tres su beneficio neto en el tercer trimestre, y McDonald's registró un crecimiento interanual de 4,6% en el tercer trimestre.

En España el Ibex 35 logró cerrar por encima de los 10.000 enteros, con una subida del 0,36% y se establece la cotización en el nivel de 10.037,8 puntos con Inditex y Gas Natural al frente de los descensos. En el lado positivo encontramos a FCC, Técnicas Reunidas e Indra. En cuanto al resto de mercados europeos, en Alemania, el DAX subió un 0,02%, el FTSE londinense ganó un 0,48%, y el CAC parisino perdió un 0,21%.

| | | | | | | |
|--------------------------------------------------|---------------------------------------------|-------------------------------------------------|------------------------------------------------|------------------------------------------------|----------------------------------------|--------------------------------------------|
| Eurostoxx 50 3.028,65 -0,15% | FTSE 100 6.654,20 0,48% | Dow Jones* 15.391,56 -0,05% | Nasdaq 100* 3.362,56 0,26% | Nikkei 225 14.693,57 0,91% | DAX 8.867,22 0,02% | CAC 40 4.276,92 -0,21% |
|--------------------------------------------------|---------------------------------------------|-------------------------------------------------|------------------------------------------------|------------------------------------------------|----------------------------------------|--------------------------------------------|

Páginas elaboradas por Renta 4 (902 15 30 20 | www.renta4.com) el 21-10-2013 a las 20:00h. * Datos de los índices americanos a media sesión.

Valores del Ibex 35

| | Precio | Var. | Var. % | Máximo | Mínimo | Capitalización | RPD | PER | Var. Año | Var. % Año |
|----------------|--------|-------|--------|--------|--------|----------------|------|-------|----------|------------|
| ▲ ABERTIS INFR | 15,95 | 0,05 | 0,31 | 16,05 | 15,84 | 3.360.733,00 | 4,14 | 18,44 | 4,12 | 34,84 |
| ▲ ACCIONA | 46,10 | 1,62 | 3,65 | 46,16 | 44,32 | 322.576,00 | 4,29 | 43,45 | -10,11 | -17,99 |
| ▲ ACERINOX | 9,85 | 0,13 | 1,34 | 9,88 | 9,71 | 1.263.309,00 | 4,00 | 28,06 | 1,50 | 17,99 |
| ▼ ACS CONST. | 24,80 | -0,04 | -0,18 | 25,03 | 24,42 | 1.348.207,00 | 4,58 | 10,03 | 5,76 | 30,28 |
| ▲ AMADEUS IT | 26,85 | 0,46 | 1,72 | 27,14 | 26,42 | 1.504.426,00 | 2,15 | 18,15 | 7,80 | 40,94 |
| ▲ ARCEL.MITTAL | 12,03 | 0,34 | 2,95 | 12,10 | 11,80 | 2.188.153,00 | 1,29 | 18,16 | -0,75 | -5,87 |
| ▼ B. SABADELL | 1,88 | -0,00 | -0,21 | 1,89 | 1,85 | 42.729.788,00 | 0,64 | 20,62 | 0,06 | 3,29 |
| ▲ B.POPULAR | 4,14 | 0,13 | 3,30 | 4,14 | 3,95 | 28.300.122,00 | 0,10 | 14,52 | 1,21 | 41,23 |
| ▲ BANKINTER | 4,48 | 0,01 | 0,25 | 4,48 | 4,40 | 7.253.366,00 | 1,88 | 15,94 | 2,46 | 121,94 |
| ▼ BBVA | 9,32 | -0,01 | -0,12 | 9,40 | 9,22 | 28.215.559,00 | 4,52 | 13,09 | 2,36 | 33,91 |
| ▲ BOLSAS Y MER | 26,34 | 0,46 | 1,76 | 26,34 | 25,74 | 345.452,00 | 6,44 | 16,35 | 8,25 | 45,58 |
| ▲ CAIXABANK | 3,84 | 0,04 | 1,16 | 3,84 | 3,73 | 10.981.102,00 | 5,34 | 17,20 | 1,20 | 45,47 |
| ▲ DIA | 6,99 | 0,04 | 0,56 | 7,00 | 6,93 | 2.220.793,00 | 2,09 | 18,54 | 2,18 | 45,32 |
| ▲ EBRO FOODS | 17,44 | 0,14 | 0,84 | 17,52 | 17,32 | 944.718,00 | 3,40 | 16,36 | 2,44 | 16,23 |
| ▲ ENAGAS | 19,21 | 0,04 | 0,21 | 19,35 | 19,08 | 1.289.052,00 | 6,60 | 11,27 | 3,07 | 19,02 |
| ▲ ENDESA | 20,80 | 0,08 | 0,39 | 20,90 | 20,65 | 898.472,00 | 2,53 | 12,46 | 3,93 | 23,30 |
| ▲ FCC | 15,67 | 0,80 | 5,42 | 15,98 | 14,89 | 1.320.721,00 | 0,00 | 42,58 | 6,30 | 67,24 |
| ▲ FERROVIAL | 13,78 | 0,08 | 0,62 | 13,84 | 13,64 | 2.097.564,00 | 3,90 | 30,69 | 2,58 | 23,04 |
| ▼ GAS NATURAL | 17,31 | -0,07 | -0,40 | 17,50 | 17,27 | 1.171.068,00 | 5,08 | 12,72 | 3,73 | 27,47 |
| ▲ GRIFOLS | 29,28 | 0,24 | 0,81 | 29,44 | 29,12 | 974.120,00 | 1,17 | 20,80 | 2,92 | 11,10 |
| ▼ IBERDROLA | 4,60 | -0,00 | -0,11 | 4,61 | 4,57 | 20.981.088,00 | 6,46 | 12,37 | 0,54 | 13,35 |
| ▼ INDITEX | 117,65 | -0,70 | -0,59 | 118,60 | 117,10 | 1.269.663,00 | 2,06 | 25,16 | 12,15 | 11,52 |
| ▲ INDR A | 12,64 | 0,47 | 3,86 | 12,74 | 12,06 | 1.477.916,00 | 2,63 | 13,33 | 2,62 | 26,15 |
| ▲ INT.AIRL.GRP | 4,31 | 0,07 | 1,63 | 4,36 | 4,23 | 3.580.607,00 | 0,09 | 12,90 | 2,08 | 93,27 |
| ▲ JAZZTEL | 8,50 | 0,01 | 0,15 | 8,53 | 8,44 | 1.513.578,00 | 0,00 | 30,90 | 3,24 | 61,71 |
| ▲ MAPFRE | 2,99 | 0,03 | 1,08 | 3,02 | 2,95 | 14.196.227,00 | 4,31 | 9,30 | 0,68 | 29,33 |
| ▲ MEDIASET ESP | 9,40 | 0,20 | 2,17 | 9,44 | 9,19 | 1.538.825,00 | 1,06 | 41,59 | 4,31 | 84,68 |
| ▲ OBR.H.LAIN | 30,32 | 0,79 | 2,68 | 30,35 | 29,57 | 497.966,00 | 2,34 | 9,09 | 8,36 | 38,11 |
| ▲ RED ELE.CORP | 46,34 | 0,44 | 0,97 | 46,39 | 45,74 | 679.010,00 | 5,25 | 12,32 | 9,04 | 24,24 |
| ▲ REPSOL | 19,54 | 0,16 | 0,85 | 19,58 | 19,33 | 3.902.273,00 | 4,98 | 12,00 | 4,20 | 27,39 |
| ▲ SACYR | 4,08 | 0,14 | 3,58 | 4,13 | 3,96 | 7.293.317,00 | 0,00 | 18,04 | 2,50 | 159,19 |
| ▼ SANTANDER | 6,75 | -0,03 | -0,40 | 6,78 | 6,68 | 69.229.502,00 | 8,89 | 12,52 | 0,65 | 10,61 |
| ▲ TEC.REUNIDAS | 38,48 | 1,48 | 3,99 | 38,61 | 37,34 | 855.269,00 | 3,58 | 14,02 | 3,39 | 9,66 |
| ▲ TELEFONICA | 13,10 | 0,08 | 0,58 | 13,13 | 13,00 | 27.100.805,00 | 5,62 | 12,12 | 2,92 | 28,61 |
| ▲ VISCOFAN | 42,57 | 0,97 | 2,33 | 42,68 | 41,60 | 241.206,00 | 2,67 | 16,69 | -0,24 | -0,56 |

Mercado Continuo

| | Precio | Var. | Var. % | PER | Var. año | Var. % año |
|----------------|--------|-------|--------|--------|----------|------------|
| ▼ A. DOMINGUEZ | 6,08 | -0,03 | -0,49 | 17,37 | 2,17 | 55,50 |
| ▲ ABENGOA | 1,90 | 0,07 | 4,01 | 10,77 | -0,44 | -19,02 |
| ▲ ADVEO | 14,02 | 0,72 | 5,41 | 10,01 | 2,66 | 23,42 |
| ▲ ALMIRALL | 10,81 | 0,11 | 1,03 | 26,17 | 3,36 | 45,10 |
| ▲ AMPER | 1,35 | 0,08 | 6,30 | 0,00 | -0,25 | -15,62 |
| ▲ APERAM | 13,67 | 0,48 | 3,64 | 233,69 | 2,30 | 20,23 |
| ▲ ATRESMEDIA | 11,50 | 0,11 | 0,97 | 36,98 | 7,60 | 194,87 |
| ▼ AUXIL. FF.CC | 379,40 | -3,10 | -0,81 | 10,91 | 30,40 | 8,71 |
| ▲ AZKOYEN | 1,81 | 0,02 | 1,12 | 16,45 | 0,45 | 33,09 |
| ▲ B.RIOJANAS | 4,48 | 0,00 | 0,00 | 0,00 | -0,02 | -0,44 |
| ▲ BANKIA | 1,14 | 0,04 | 3,56 | 20,64 | -3,63 | -76,19 |
| ▲ BARON DE LEY | 58,05 | 1,05 | 1,84 | 12,88 | 13,25 | 29,58 |
| ▲ BAYER | 90,10 | 0,00 | 0,00 | 13,90 | 19,10 | 26,90 |
| ▼ BIOSEARCH | 0,52 | -0,02 | -2,83 | 0,00 | 0,14 | 37,33 |
| ▲ C.PORTLAND V | 7,15 | 0,20 | 2,88 | 0,00 | 4,16 | 139,13 |
| ▲ CAMPOFRIO | 5,87 | 0,24 | 4,26 | 15,45 | 1,02 | 21,03 |
| ▲ CIE AUTOMOT. | 8,23 | 0,10 | 1,23 | 12,34 | 3,03 | 58,27 |
| ▲ CLEOP | 1,15 | 0,00 | 0,00 | 0,00 | 0,00 | 0,00 |
| ▲ CLIN BAVIERA | 9,40 | 0,15 | 1,62 | 23,33 | 5,59 | 146,72 |
| ▲ CODERE | 1,59 | 0,07 | 4,61 | 0,00 | -2,13 | -57,26 |
| ▲ COR.ALBA | 41,95 | 0,11 | 0,26 | 15,79 | 6,64 | 18,80 |
| ▲ CORREA | 1,42 | 0,00 | 0,00 | 0,00 | 0,72 | 103,57 |
| ▼ CUNE | 14,20 | -0,73 | -4,89 | 0,00 | -0,40 | -2,74 |
| ▲ D. FELGUERA | 5,07 | 0,07 | 1,40 | 10,50 | 0,26 | 5,41 |
| ▲ DEOLEO | 0,44 | 0,01 | 2,33 | 15,71 | 0,16 | 60,00 |
| ▲ DINAMIA | 5,99 | 0,00 | 0,00 | 13,93 | 1,10 | 22,38 |
| ▼ EADS NV | 48,10 | -0,83 | -1,70 | 13,22 | 18,70 | 63,61 |
| ▲ ELECNR | 10,87 | 0,00 | 0,00 | 7,63 | 1,40 | 14,78 |
| ▲ ENCE | 2,96 | 0,03 | 1,03 | 17,28 | 0,91 | 44,28 |
| ▲ ENEL GREEN P | 1,69 | 0,00 | 0,06 | 15,12 | 0,25 | 17,15 |
| ▲ ERCROS | 0,54 | 0,02 | 2,86 | 0,00 | 0,14 | 35,00 |
| ▼ EUROPAC | 3,81 | -0,04 | -1,04 | 12,21 | 1,82 | 91,90 |
| ▲ EZENTIS | 0,39 | 0,04 | 11,14 | 19,45 | 0,24 | 159,01 |
| ▲ FAES | 2,74 | 0,00 | 0,00 | 21,92 | 1,15 | 72,70 |
| ▲ FERRO AISA | 0,02 | 0,00 | 0,00 | 0,00 | 0,00 | 0,00 |
| ▲ FERSA | 0,46 | 0,00 | 0,00 | 91,00 | 0,12 | 33,82 |
| ▼ FLUIDRA | 2,55 | -0,02 | -0,78 | 17,71 | 0,33 | 14,61 |
| ▼ FUNESPAÑA | 6,30 | -0,25 | -3,82 | 0,00 | 0,12 | 1,94 |
| ▼ G.CATALANA O | 24,88 | -0,32 | -1,27 | 11,67 | 11,11 | 80,68 |
| ▲ G.E.SAN JOSE | 1,39 | 0,05 | 3,73 | 0,96 | 0,25 | 21,93 |
| ▲ GAMESA | 7,35 | 0,02 | 0,30 | 31,69 | 5,69 | 342,83 |
| ▲ GRAL.ALO.MAQ | 0,71 | 0,03 | 4,41 | 0,00 | 0,31 | 77,50 |
| ▲ GRAL.INVERS. | 1,60 | 0,00 | 0,00 | 0,00 | 0,02 | 1,27 |
| ▼ GRUPO TAVEX | 0,30 | -0,00 | -0,67 | 0,00 | 0,09 | 41,63 |
| ▲ IBERPAPEL | 15,40 | 0,50 | 3,36 | 14,91 | 2,52 | 19,60 |
| ▲ INDO | 0,60 | 0,00 | 0,00 | 0,00 | 0,00 | 0,00 |
| ▲ INM. DEL SUR | 4,80 | 0,02 | 0,42 | 0,00 | 0,71 | 17,36 |
| ▲ INM.COLONIAL | 1,30 | 0,16 | 13,77 | 3,33 | -0,33 | -20,43 |
| ▲ INYPSA | 1,20 | 0,00 | 0,00 | 0,00 | 0,56 | 86,05 |
| ▲ LA SEDA | 0,73 | 0,00 | 0,00 | 0,00 | -0,20 | -21,70 |
| ▼ LABORAT.ROVI | 8,67 | -0,01 | -0,12 | 14,07 | 3,37 | 63,58 |
| ▲ LIBERBANK | 0,65 | 0,02 | 2,86 | 0,00 | 0,00 | 0,00 |
| ▲ LINGOTES ESP | 2,96 | 0,10 | 3,32 | 0,00 | 0,44 | 17,46 |
| ▲ MARTINSA FAD | 7,30 | 0,00 | 0,00 | 0,00 | 0,00 | 0,00 |
| ▼ MELIA HOTELS | 8,19 | -0,01 | -0,12 | 31,99 | 2,42 | 41,82 |
| ▲ MIQUEL COST. | 28,75 | 0,74 | 2,64 | 13,03 | 8,25 | 40,24 |
| ▲ MONTEBALITO | 1,09 | 0,00 | 0,00 | 0,00 | 0,56 | 105,66 |
| ▲ NATRA | 2,44 | 0,12 | 5,17 | 12,64 | 1,54 | 169,61 |
| ▲ NATRACEUTICA | 0,30 | 0,00 | 1,37 | 29,50 | 0,17 | 128,68 |
| ▼ NH HOTELES | 4,17 | -0,03 | -0,71 | 0,00 | 1,56 | 59,77 |
| ▲ PESCANOVA | 5,91 | 0,00 | 0,00 | 2,27 | -8,10 | -57,82 |
| ▼ PRIM | 5,62 | -0,06 | -1,06 | 0,00 | 0,38 | 7,25 |
| ▲ PRISA | 0,45 | 0,02 | 4,65 | 17,31 | 0,22 | 91,49 |
| ▲ PROSEGUR | 4,28 | 0,08 | 1,90 | 12,70 | -0,16 | -3,60 |
| ▲ QUABIT INM. | 0,16 | 0,02 | 11,11 | 0,00 | 0,11 | 247,83 |
| ▲ REALIA | 0,76 | 0,04 | 5,52 | 42,50 | 0,02 | 2,00 |
| ▼ RENO MEDICI | 0,30 | -0,00 | -1,64 | 21,43 | 0,16 | 118,98 |
| ▲ RENTA 4 BCO. | 4,58 | 0,00 | 0,00 | 22,90 | -0,11 | -2,35 |
| ▲ RENTA CORP. | 0,57 | 0,00 | 0,00 | 0,00 | -0,04 | -5,79 |
| ▲ REYAL URBIS | 0,12 | 0,00 | 0,00 | 0,00 | 0,04 | 45,88 |
| ▲ SAN. RIO B | 1,49 | 0,00 | 0,00 | 0,00 | 0,27 | 22,31 |
| ▼ SERV.POINT S | 0,32 | -0,01 | -3,04 | 0,00 | 0,20 | 161,48 |
| ▲ SNIACE | 0,20 | 0,00 | 0,00 | 0,00 | -0,44 | -69,23 |
| ▲ SOLARIA | 0,86 | 0,00 | 0,58 | 0,00 | 0,16 | 23,57 |
| ▲ SOTOGRADE | 2,78 | 0,06 | 2,21 | 0,00 | 0,58 | 26,36 |
| ▲ TECNOCOM | 1,44 | 0,09 | 6,67 | 28,80 | 0,37 | 34,58 |
| ▲ TESTA INMUEB | 7,70 | 0,00 | 0,00 | 0,00 | 1,98 | 34,62 |
| ▲ TUBACEX | 3,16 | 0,02 | 0,64 | 13,00 | 1,18 | 59,19 |
| ▲ TUBOS REUNID | 1,87 | 0,05 | 2,75 | 12,81 | 0,08 | 4,18 |
| ▼ URALITA | 1,58 | -0,02 | -1,56 | 157,50 | -0,02 | -0,94 |
| ▲ URBAS | 0,03 | 0,01 | 40,91 | 0,00 | 0,02 | 138,46 |
| ▲ VERTICE 360 | 0,12 | 0,00 | 1,69 | 0,00 | 0,03 | 34,83 |
| ▼ VIDRALA | 30,86 | -0,11 | -0,36 | 12,62 | 9,92 | 47,37 |
| ▲ VOCENTO | 1,58 | 0,03 | 1,94 | 0,00 | 0,55 | 53,40 |
| ▲ ZARDOYA OTIS | 12,44 | 0,07 | 0,57 | 29,69 | 2,13 | 20,67 |
| ▼ ZELTIA | 2,72 | -0,02 | -0,55 | 24,29 | 1,50 | 123,87 |

GESTIÓN CARTERAS DE FONDOS

Las noches se ven de otra forma si un experto cuida de tu inversión

* Consulte las condiciones en



FÚTBOL SALA SEGUNDA DIVISIÓN

¿Qué me pasa, doctor?

El Segovia FS no sabe ganar en casa pese a disfrutar de ventajas de dos y tres goles frente a Antequera y Cartagena

JAVIER MARTÍN / SEGOVIA

Cinco jornadas de Liga han transcurrido dentro de la Segunda División de fútbol sala, y el Segovia Futsal, al igual que el Caja Segovia de antaño en Primera, ha iniciado la competición de manera más que titubeante. Una victoria y cuatro derrotas, tres de ellas en el Pedro Delgado, han colocado al equipo en el vagón de cola de una clasificación más igualada de lo que en un principio podía parecer, con cuatro equipos liderando la clasificación con 10 puntos.

Precisamente los negativos resultados que está cosechando el equipo jugando como local comienzan a ser preocupantes, tanto por el fondo, tres derrotas en tres partidos, como por la forma en la que éstas se han producido, puesto que si bien en la primera frente al Uruguay Tenerife el equipo se mostró inferior en buena medida por los nervios del debut, en las dos siguientes frente a UMA Antequera y Plásticos Romero Cartagena, el Segovia Futsal llegó a disponer de ventajas más que suficientes en el marcador como para haberse llevado la victoria. Pero, sin embargo, la fragilidad mental que el equipo ha venido mostrando en cuanto recibe un gol en contra le hace ser demasiado vulnerable a rivales de más experiencia en la categoría.

Sucedió por primera vez frente al Antequera, después de una primera parte inmaculada del con-



Javi Alonso muerde la camiseta durante el encuentro que el Segovia FS jugó ante el Plásticos Romero Cartagena. / JUAN MARTÍN

junto segoviano, que llegó a situarse con un claro 2-0 en el electrónico. Sin embargo, un gol visitante poco antes del descanso dio paso a un segundo tiempo en el que los jugadores del equipo segoviano no estuvieron a la altura de las cir-

cunstancias, y el propio Carlos Sánchez así lo expresó al final del encuentro.

El pasado sábado, en el partido que midió al conjunto segoviano con el Plásticos Romero Cartagena, la situación se repitió para el

Segovia Futsal de manera aún más dolorosa, puesto que de un contundente 3-0 en los primeros minutos de la segunda parte, se pasó al 3-4 en la recta final del partido.

Ahora hay que determinar las causas por las que un equipo que

| CLASIFICACIÓN | | | | | | |
|------------------------------------|----|---|---|---|----|-------|
| JORNADA 5 | | | | | | |
| FC BARCELONA B - MELILLA FS | | | | | | 2-1 |
| ELCHE CF - UMA ANTEQUERA | | | | | | 6-1 |
| L'HOSPITALET BELLSPORT - LEVANTE | | | | | | 5-3 |
| SEGOVIA FUTSAL - FUTSAL CARTAGENA | | | | | | 4-5 |
| BRIHUEGA FS - O'PARRULO FS | | | | | | 8-3 |
| ELPOZO MURCIA B - URUGUAY TENERIFE | | | | | | 2-3 |
| | P | J | G | E | P | GF/GC |
| 1 L'HOSPITALET | 10 | 5 | 3 | 1 | 1 | 23 15 |
| 2 URUGUAY TENER. | 10 | 4 | 3 | 1 | 0 | 14 9 |
| 3 ELCHE CF | 10 | 5 | 3 | 1 | 1 | 16 8 |
| 4 FS CARTAGENA | 10 | 5 | 3 | 1 | 1 | 19 15 |
| 5 LEVANTE UD DM | 9 | 5 | 3 | 0 | 2 | 17 15 |
| 6 ELPOZO "B" | 7 | 4 | 2 | 1 | 1 | 18 14 |
| 7 FC BARCELONA "B"7 | 5 | 2 | 1 | 2 | 18 | 17 |
| 8 MELILLA FS | 7 | 5 | 2 | 1 | 2 | 9 11 |
| 9 BRIHUEGA FS | 6 | 4 | 2 | 0 | 2 | 15 13 |
| 10 UMA ANTEQUERA | 6 | 5 | 2 | 0 | 3 | 11 18 |
| 11 SEGOVIA FUTSAL | 3 | 5 | 1 | 0 | 4 | 17 21 |
| 12 HÉRCULES SV | 1 | 4 | 0 | 1 | 3 | 10 15 |
| 13 O'PARRULO FS | 0 | 4 | 0 | 0 | 4 | 8 24 |

sabe practicar un fútbol sala dinámico y ofensivo pierde casi todo su potencial tras encajar un gol en casa, donde se supone que debe estar su fortaleza. Quizá la primera de las explicaciones la ofrezca la propia inexperiencia de la plantilla, a la que le falta un referente en la cancha. Pero no son pocos los que opinan que, en un Pedro Delgado lleno, esos puntos perdidos no solían escaparse. Tiempo hay de sobra para dar con el remedio, pero ahora es el momento de preguntarse: "¿Qué me pasa, doctor?".

FÚTBOL TERCERA

EL PEÑASKAL DE MADRIGAL

Unami, CD La Granja y Segoviana ponen tierra de por medio con los puestos de descenso

J.M. / SEGOVIA

Superada la novena jornada de competición en el grupo octavo de la Tercera, la tremenda igualdad entre la mayoría de los equipos sigue patente, no en vano desde la tercera plaza, que ocupa ahora la Arandina, hasta la undécima en la que se instala el CD La Granja, sólo hay tres puntos de diferencia.

Además, las posiciones de descenso parecen comenzar a definirse. Tres conjuntos, Beceril, Lermeno y Cebreña, se han descolgado del resto de equipos, entre

ellos los tres conjuntos segovianos que continúan ocupando las posiciones en la zona media de la clasificación.

El gran beneficiado de la jornada fue el Unami, que tras su victoria sobre el CD La Granja asciende al décimo puesto de la tabla, con los mismos puntos que el conjunto del Real Sitio. Con un punto menos se encuentra la Segoviana, al que su empate en Lerma le supuso a gloria por la forma en la que se produjo, con un gol en el descuento, pero que sigue sin encontrar el rumbo fuera de casa.



BALONMANO PRIMERA ESTATAL

Todo un juego pletórico con mucha intensidad

ANGEL GONZÁLEZ DEFENDIÓ MUY BIEN LA PORTERÍA Y FUE CLAVE DE LA VICTORIA DEL NAVA FRENTE AL LANZAROTE

| | |
|----------------------------------------------------------------------------------------------------------------------------------------------------------------------------------------------------------------------------------------------------------------------------------|------------------------------------------------------------------------------------------------------------------------------------------------------------------------------------------------------|
| 34 | 31 |
| V. H. NAVA | LANZAROTE |
| Angel González Carlos Domínguez Nico López(2) G. Campillo (3) Bruno Vírveda (6) Dario Ajo (2) Carlos Villagrán(6) David de Diego Pablo Rodríguez Alberto García(2) Ismael Villagrán(4) Roberto Pérez (6) J. de la Hera(2) Simón García(1) | Sergio Bonilla Vidal Tabares (8) Pedro J Da Mota (8) Luis Morín (3) Nelson Espino (3) A. Rodríguez (7) Rubén Caraballo Jesús Rodríguez Juan Jesús Romero Ruyman López (1) |

ÁRBITROS

Francisco Conejo Carrasco y Luis Colmenero Guillén, de Castilla y León. Sancionaron al Nava con dos amonestaciones y seis exclusiones. Por su parte el Ciudad de Arrecife Chacón Lanzarote recibió tres amonestaciones y cuatro exclusiones, más amarilla al entrenador Casanova.

PARCIALES CADA 5 MINUTOS

3-0, 6-2, 9-5, 13-8, 16-10 y 20-14, descanso, 23-17, 25-21, 27-24, 30-27, 31-30 y 34-31

AMARUARRI / NAVA ASUNCIÓN

Se puede jugar mejor, posiblemente, pero en esta jornada contra el Ciudad Arrecife Chacón Lanzarote, todo el Viveros Herol Nava estuvo pletórico realizando un juego de mucha intensidad y efectividad tanto en defensa como en ataque, con un toque especial que dio el guardameta Ángel González al mantener una actuación más

que brillante que compensó la intensidad defensiva de su defensa y fue clave de la victoria local cuando el Lanzarote estuvo a punto de alcanzar el empate a 30 goles hacia el minuto 48. La efectiva parada ante un certero lanzamiento desde el lateral abortó la pretensión del rival y favoreció que el resto de compañeros salieran con fortaleza y volvieran a coger las riendas del partido.

Desde el principio del choque se vio a un equipo segoviano con ganas de ganar los dos puntos y demostrar su poderío en casa. Bien cerrado en defensa y mejor protegido en la portería, a los del Lanzarote le costaba superar la defensa hasta el punto que los canarios tardaron cerca de ocho minutos en marcar su primer gol. Además se encontraba con una eficaz ofensiva en ataque que goleaba su portería con certeros lanzamientos desde atrás de Ismael Villagrán, Carlos Villagrán, Guillermo Campillo y las potentes penetraciones de Roberto Pérez, más los rápidos contraataques de Bruno Vírveda, que también hizo efectivos prácticamente todos los lanzamientos desde los siete metros, que sumados a los goles marcados al contraataque y en juego de posición por el extremo le convirtieron en el máximo anotador del partido.

Con un juego así, la superioridad local fue consiguiendo un saldo favorable de seis goles en los primeros 30 minutos de juego.



La intensidad del juego de ataque del equipo navero llegó a la portería del Lanzarote por todas las zonas. / A. MARUGÁN

Aún así los visitantes nunca se dieron por vencidos y no cesaron en el empeño de intentar mantener la imbatibilidad que mantenían hasta esta jornada. Ya en la segunda mitad, y hacia el minuto 45, el Lanzarote supo sacar provecho a las cuatro exclusiones con que fueron sancionados los naveros, y no sólo acortó la diferencia en el marcador, sino que también estuvo a punto de alcanzar un empate que Ángel González no estaba dispuesto a permitir.

El conjunto de del Arrecife Lanzarote dejó bien claro que no está arriba de la por casualidad y que es capaz de rehacerse en partidos cuesta arriba. Circuló bien el balón buscando el hueco de la defensa navera para favorecer la penetra-

ANGEL GONZÁLEZ (PORTERO DEL BM NAVA)

“Si la defensa defiende bien, es más fácil parar; mi aportación ha sido una más”

“Los mayores problemas me han llegado por la zona de los extremos”

“Hemos mejorado tanto en la actitud como en la intensidad”

Con muestras de satisfacción el técnico navero, Raúl Álvarez, se mostraba más que orgulloso del juego practicado por sus muchachos en esta jornada donde salió a flote su mejor juego con una potente intensidad tanto en defensa como en ataque avalada por una portería bien protegida. Para Álvarez la clave de la victoria estuvo en que “desde el minuto uno se vio que teníamos ganas de ganar este partido, de luchar de tú a tú con este equipo que venía invicto y ello se ha notado en la intensidad de juego, y se ha visto reflejada en el marcador. Pero aunque disponíamos de una cómoda ventaja ellos son un buen equipo, si están arriba es por algo, sacaron su calidad y estuvieron a punto de igualar el partido, no obstante estaba claro que no estábamos dispuestos a regalar dos puntos y así ha sido”. Mantenía el entrenador navero que



Angel González protegió muy bien la portería y su actuación fue clave en momentos decisivos. / A. MARUGÁN

la diferencia de goles se perdió debido a las exclusiones sufridas que en su opinión “el estar en inferioridad en estos minutos finales permitió la

remontada del Lanzarote, pero cuando se retomó la normalidad en esa defensa de seis contra seis poco a poco volvimos a conseguir esa dis-

tancia de cuatro y tres goles del resultado final”. Una actuación de sus muchachos de la que se mostraba “satisfecho y contento se ha visto un

cambio en la actitud y en la intensidad, sobre todo en defensa, respecto al partido de la anterior jornada contra el Huarte”.

BALONMANO 1ª ESTATAL

JORNADA 5

| | |
|---------------------------------------|--------------|
| B.M. INGENIO - CIUDAD DE SALAMANCA | 35-25 |
| B.M. ARROYO - U. LEON ADEMAR | 29-36 |
| B.M. SORIA - UHARTE | 38-33 |
| VIVEROS HEROL NAVA - LANZAROTE | 34-31 |
| C.D. B.M. DELICIAS - B.M. TENERIFE | 26-26 |
| BETI-ONAK - U. VALLADOLID | 26-25 |
| R.G.C. COVADONGA - ANAITASUNA | 33-26 |

P J G E P GF GC

| | | | | | | | |
|------------------------|----------|----------|----------|----------|----------|------------|------------|
| 1 COVADONGA | 10 | 5 | 5 | 0 | 0 | 157 | 109 |
| 2 V. HEROL NAVA | 9 | 5 | 4 | 1 | 0 | 162 | 141 |
| 3 B.M. SORIA | 8 | 5 | 4 | 0 | 1 | 176 | 157 |
| 4 LANZAROTE | 8 | 5 | 4 | 0 | 1 | 141 | 122 |
| 5 BETI-ONAK | 6 | 5 | 2 | 2 | 1 | 127 | 129 |
| 6 B.M. TENERIFE | 6 | 5 | 2 | 2 | 1 | 115 | 122 |
| 7 U. LEON ADEMAR | 5 | 5 | 2 | 1 | 2 | 162 | 142 |
| 8 C.D. B.M. DELICIAS | 5 | 5 | 2 | 1 | 2 | 122 | 136 |
| 9 B.M. INGENIO | 4 | 5 | 2 | 0 | 3 | 137 | 147 |
| 10 B.M. ARROYO | 3 | 5 | 1 | 1 | 3 | 150 | 159 |
| 11 ANAITASUNA | 3 | 5 | 1 | 1 | 3 | 122 | 132 |
| 12 UHARTE | 1 | 5 | 0 | 1 | 4 | 130 | 147 |
| 13 C. SALAMANCA | 1 | 5 | 0 | 1 | 4 | 137 | 166 |
| 14 U. VALLADOLID | 1 | 5 | 0 | 1 | 4 | 117 | 146 |

ATLETISMO

El IMD regulará el acceso a las pistas de atletismo

E.A. / SEGOVIA

El Instituto Municipal de Deportes envió en pasadas fechas una nota de prensa anunciando el inicio de la regulación del acceso a las pistas de atletismo Antonio Prieto, en los siguientes términos:

“Teniendo en cuenta el uso y el incremento de la demanda producido en los últimos cinco años, a propuesta de los clubes de la ciudad, el IMD ha decidido regular el uso de las pista de atletismo ‘Antonio Prieto’.

Antes de tomar esta decisión, se mantuvo una reunión con los clubes de atletismo para garantizar que todos ellos, así como el resto de atletas segovianos, puedan realizar su actividad en las mejores condiciones posibles.

Esta regulación viene a completar la normativa y el cuadrante de utilización vigente de esta instalación, en cuya definición también participaron los representantes de los diferentes clubes segovianos, dando su aprobación.

Los clubes y particulares deberán presentar antes del 30 de octubre por Registro, en el Instituto Municipal de Deportes (calle Tejedores s/n), la información solicitada para acreditarse.

La regulación entrará en vigor el 1 de noviembre. A partir de esa fecha, el acceso a las pistas de atletismo ‘Antonio Prieto’ de la Ciudad Deportiva de La Albuera será por el control situado en el interior del recinto junto al Frontón Segovia”.

FÚTBOL

Jota Velázquez deja de ser el entrenador del CD La Granja

J.M. / SEGOVIA

En la jornada de ayer, el CD La Granja y José Juan Velázquez “Jota” llegaron a un acuerdo por el cual el técnico deja de ser el entrenador del conjunto granjeño. Un irregular arranque de campeonato, con tres victorias, tres empates y tres derrotas en nueve jornadas, y con el equipo del Real Sitio convertido en uno de los más goleados de la categoría, llevó el malestar al club, que optó por tomar esta decisión después de que el equipo perdiera por 1-0 el pasado fin de semana frente al Unami.

El CD La Granja baraja dos opciones para suplir al técnico, con los nombres de dos entrenadores segovianos, Javier Jadrake, y Miguel Manso, sobre la mesa.

POLIDEPORTIVO ESCOLAR

En marcha la programación del último trimestre de deporte escolar

Habrán ocho Jornadas de deporte divertido, junto con senderismo, orientación y campo a través

EL ADELANTADO / SEGOVIA

Un total de 72 monitores y delegados de las escuelas deportivas y deporte en edad escolar acudieron al salón de plenos de la Diputación el pasado sábado para conocer la programación del curso 2013-14 promovida por el Área de Asuntos Sociales y Deportes. Además, aprendieron el manejo de la aplicación informática DEBA, ideada por la Junta de Castilla y León para cubrir las necesidades de todos los agentes implicados en el deporte escolar y tener en cuenta las diferentes situaciones existentes.

ESCUELAS DEPORTIVAS Un total de setenta municipios de la provincia participan en el programa de escuelas deportivas 2013-14 para el que cuentan con un total de 112 monitores y delegados cualificados que impartirán la enseñanza de fundamentos básicos de diferentes modalidades deportivas durante dos horas semanales por módulo. También deberán incentivar a los alumnos a la asistencia a una actividad de las que propone el Área de deportes de la Diputación, relacionada con el deporte en edad escolar, cada 2 o 3 semanas.

La Programación de Escuelas Polideportivas 2013-14 incluye desde octubre a mayo las especialidades de baloncesto, atletismo, fútbol y acondicionamiento físico con juegos y habilidades motrices.

APLICACIÓN ‘DEBA’ Entre las novedades más significativas del curso 2013-14 está la herramienta informática DEBA de la Junta de Castilla y León. En ella los monitores deberán registrar a los participantes en las escuelas deportivas para incluirlos en el Seguro Médi-



El salón de plenos de la Diputación, repleto de monitores de las escuelas deportivas. / EL ADELANTADO

co. A la aplicación informática se accede mediante el enlace: <https://servicios.jcyl.es/deb2/>

La aplicación DEBA pretende servir de soporte tanto a las entidades participantes como a las entidades organizadoras para la tramitación de las comunicaciones que se deben presentar a la Junta de Castilla y León con los datos relativos a los deportistas, técnicos y delegados participantes tanto por el mero hecho de participar en el Programa de Deporte Escolar co-

mo con el objeto de garantizar la cobertura del riesgo deportivo en dichas personas.

DEPORTE EN EDAD ESCOLAR Los monitores asistentes a la reunión en el Salón de Plenos de la Diputación conocieron también el programa de deporte en edad escolar para el último trimestre del año, que tendrá las siguientes fechas:

- Primera Jornada de senderismo en Lastras del Pozo, 26 de octubre.

- Primera Jornada de Orientación en Ortigosa del Monte, 9 de noviembre.

- Jornadas de deporte divertido en Nava de la Asunción, 10 octubre; El Espinar, 15 noviembre; Cantalejo, 16 noviembre; Riaza, 16 noviembre; Fuentepelayo, 17 noviembre; San Ildefonso, 23 noviembre; Marugán, 23 noviembre, y San Cristóbal de Segovia, 24 noviembre).

- Primera jornada de Campo a Través en Cantimpalos, 8 diciembre.

Un jinete con futuro.

En la séptima edición del Memorial Carolina Aróstegui, que se disputó en las instalaciones del Centro Ecuestre de Castilla y León, con participación de dos centenares y medio de caballos, el jinete segoviano Pedro San Frutos Alarcón, del Club Hípica Eresma, tomó parte en las pruebas promocionales de salto de obstáculos de un metro y 0,80 metros, obteniendo brillantes resultados, con un primer puesto en 0,80 metros en la jornada del viernes y sábado, más otra primera posición en la categoría de un metro, ya en la jornada del domingo. / FOTO: E.A.



PRIMERA DIVISIÓN

Xabi Alonso da un paso más

El centrocampista blanco se incorpora al grupo y cada vez está más próxima su vuelta

E. PRESS / MADRID

El centrocampista del Real Madrid Xabi Alonso, lesionado desde el pasado mes de mayo, regresó ayer al trabajo con el resto del grupo en una semana muy exigente para su equipo, que mañana jugará ante la Juventus en la Champions y el sábado visitará al Barcelona en el enésimo 'clásico' liguero.

A dos días del encuentro en el estadio Santiago Bernabéu frente a la Juventus, el técnico italiano dividió a sus futbolistas en tres grupos de trabajo. En el primero estuvieron los 10 jugadores de campo que salieron de inicio en la victoria del pasado sábado contra el Málaga y dos defensas del filial.

En el segundo grupo estuvieron los restantes futbolistas, y entre ellos estuvieron los reincorporados Xabi Alonso, Sergio Ramos, Fabio Coentrao y Karim Benzema, quien no jugó ante el Málaga por precaución. Mientras tantos, Casillas, Jesús y Tomás Mejías llevaron a cabo trabajo específico junto al entrenador de porteros.

La semana pasada, el centrocampista donostiarra reconoció durante un acto publicitario que está a punto de reaparecer. «Está llevando más tiempo de lo esperado, pero cada vez está más cerca, tengo que respetar los tiempos. No me quiero poner plazos, pero cada vez estoy más cerca», afirmó el vasco, que tampoco pudo disputar la Copa Confederaciones con la selección española.

Xabi Alonso es uno de los pilares del equipo y su ausencia ha pasado factura al bloque, que durante todo este tiempo no ha encontrado un sustituto de garantías.

CRISTIANO. Mientras tanto, el defensa Pepe ensalzó la categoría de su compañero de equipo Cristiano



El donostiarra pasó por el quirófano en junio. / REUTERS

no Ronaldo, quien, a su juicio, «impresiona cada día y en cada partido» con la elástica blanca y que volverá a liderar el ataque contra la Juventus en la tercera jornada de la Champions.

«Todos tienen calidad en esta plantilla. Todos han demostrado que merecen estar en el Real Madrid, pero Cristiano, por todo lo que está haciendo estos años que lleva aquí, es un jugador que está

a la vista de todos que impresiona cada día y cada partido», alabó Pepe en una entrevista.

El zaguero espera que su compatriota mantenga su buen nivel frente a «un equipo grande de Europa y de Italia» como la Juventus, que «tiene dos Champions y grandísimos futbolistas en sus filas. Solo espero que sea un partido bonito y que la gente disfrute del espectáculo», deseó Pepe, que pidió «respetar a todos los integrantes» de la 'Vecchia Signora'.

«Tienen hombres de referencia como son Buffon o Pirlo, pero creo que lo más importante de ellos es su colectivo. Espero que nosotros estemos fuertes», indicó el luso de cara a un duelo que prevé al «50 por ciento», aunque los 'merengues' contarán con el apoyo de la afición, que llenará el Bernabéu.

«Somos dos grandes equipos y no nos lo van a poner fácil. Espero que sea un partido bueno, sobre todo para el público, y que nosotros también podamos disfrutar sobre el terreno de juego, que también es importante», sentenció.

COLEGIADO ALEMÁN. Para dicho encuentro, la UEFA determinó que será el alemán Manuel Gräfe el encargado de impartir justicia y pitará, por primera vez, tanto a españoles como italianos.

El germano ya dirigió esta temporada el encuentro de la primera jornada entre el Benfica y el Anderlecht, que finalizó con victoria portuguesa por 2-0.

Además, arbitró el encuentro que disputó el Sevilla en el 'play-off' de la Europa League ante el Slask Wroclaw. En la Champions 2011-12, Gräfe fue el encargado del choque entre el Bate Borisov y el Barcelona y la temporada pasada dirigió el Levante-Olympiacos.

El Levante se lleva los tres puntos en el último suspiro

| CELTA | LEVANTE |
|-------|---------|
| 0 | 1 |

CELTA DE VIGO: Yoel; Hugo Mallo, Costas, Fontás, Toni; Oubiña, Rafinha, Krohn-Dehli (Álex López, min. 46), Santi Mina (David Rodríguez, min. 83); Nolito (Orellana, min. 69) y Charles.

LEVANTE: Keylor Navas; Pedro López, Rodas, Navarro, Juanfran; Diop, Simao Mate, Xumetra, Rubén García (El Zhar, min. 46), Ivanschitz (Vyntra, min. 60) y Babá (Barral, min. 71).

ÁRBITRO

Álvarez Izquierdo (C. catalán). Amonestó a Rafinha (min. 81) y a Orellana (min. 88) por parte del Celta. Y a Xumetra (min. 83) por parte del Levante.

GOL

0-1, min. 89, Diop.

E. PRESS / VIGO

El Levante ganó ayer (0-1) al Celta en uno de los partidos que cerraron la novena jornada de la Liga, gracias a un tanto de Diop cerca del final que dio un premio inmerecido a los suyos y dejó a los 'celestes' en puestos de descenso.

Además, la segunda parte del encuentro arrancó con más de un cuarto de hora de retraso debido a un apagón provocado por las adversas condiciones climatológicas.

El incidente se trasladó también al campo, pues ambos equipos apenas tuvieron ocasiones de gol.

El Celta perdonó las pocas oportunidades de las que gozó, y se mostró muy errático en todas las acciones. Sin embargo, el Levante aprovechó en el minuto 89 una de las pocas aproximaciones al área de Yoel, con una volea de Diop tras un rechazo de una falta lanzada por Juanfran que se coló junto al palo y que dejó 'tocados' a los gallegos.

BRASIL 2014

Portugal y Suecia se jugarán un billete para el Mundial

La selección francesa tendrá que enfrentarse a la pujante Ucrania

E. PRESS / ZÜRICH

Con cierta dosis de morbo y mucho en juego, el bombo deparó ayer las eliminatorias Portugal-Suecia, Ucrania-Francia, Grecia-Rumanía e Islandia-Croacia, que se disputarán los días 15 y 19 de diciembre, dentro de la repesca de la que saldrán las cuatro últimas selecciones europeas clasificadas para el Mundial de Brasil.

El gran duelo en potencia del sorteo enfrentaba a Francia y Portugal, pero en la primera eliminatoria ya se difuminó la opción, dejando eso sí un cruce muy interesante entre dos grandes estrellas mundiales como son Cristiano Ronaldo y Zlatan Ibrahimovic, respec-

tivos líderes de dos combinados que se lo jugarán todo a una carta.

Portugal acabó pagando caro los múltiples errores que cometió durante los partidos de clasificación, sobre todo los dos 'pinchazos' ante Israel. Por su parte, el combinado nórdico finalizó por detrás de una intratable Alemania y busca retornar a un Mundial tras ausentarse de la cita en 2010.

Algo más benévolo fue el sorteo con Francia, que jugará contra Ucrania. Sin embargo, el combinado galo, que dobló la rodilla ante España, también tendrá que trabajar para superar a un adversario que aguantó hasta el último partido contra Inglaterra.

Más equilibrada se presenta la tercera eliminatoria. Grecia, con un ambiente tenso después de que Bosnia le arrebatara por sorpresa la primera plaza, deberá purgar sus pecados contra Rumanía.

Por último, a Croacia le sonrió la suerte y se la tendrá que jugar ante Islandia y con ventaja de campo a su favor.

Los cuatro vencedores se unirán a los otros nueve combinados continentales ya clasificados: España, Alemania, Bélgica, Suiza, Italia, Holanda, Inglaterra, Rusia y Bosnia. Para completar las 32 selecciones, también restan cinco billetes africanos más dos en dos repescas intercontinentales.

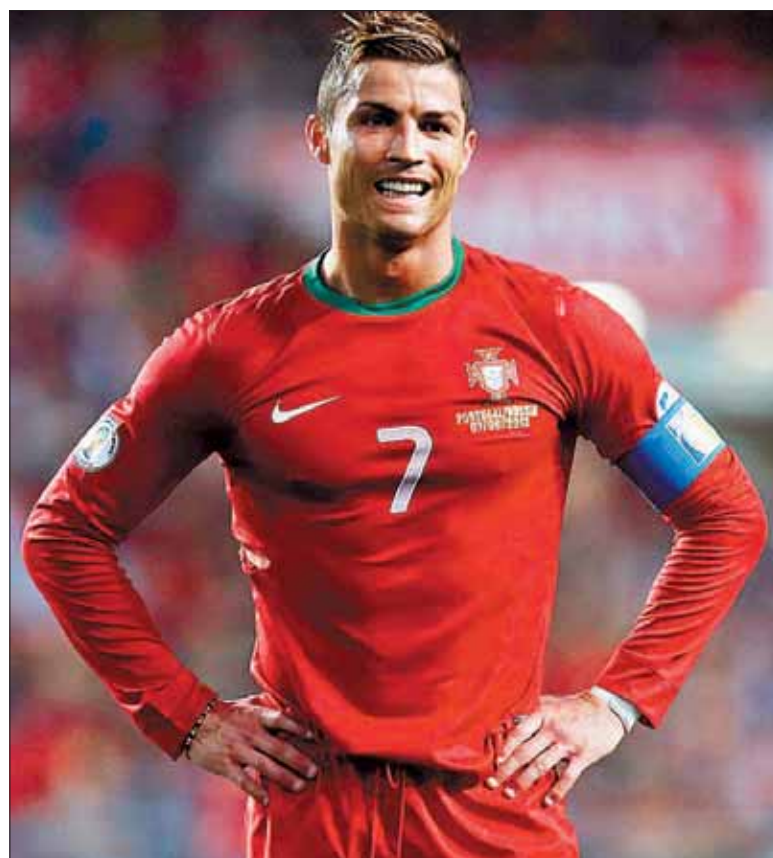

Cristiano Ronaldo será el líder del combinado luso. / REUTERS

Avant entre Madrid, Segovia y Valladolid

(Nueva estación Segovia - Guiomar)

| TREN | DIAS de CIRCULACIÓN | Madrid | Segovia | Valladolid |
|-----------|---------------------|--------|---------|------------|
| Avant (1) | L M X J V | 7:38 | 8:06 | 8:43 |
| Avant | L M X J V S D | 9:40 | 10:08 | 10:45 |
| Avant (2) | | 10:30 | 10:58 | --- |
| Avant | L M X J V S D | 11:30 | 11:58 | 12:35 |
| Avant (1) | L M X J V | 15:15 | 15:43 | --- |
| Avant | L M X J V S D | 15:30 | 15:58 | 16:35 |
| Avant (1) | L M X J V | 16:15 | 16:43 | 17:20 |
| Avant | L M X J V S D | 17:35 | 18:02 | 18:40 |
| Avant (3) | L M X J V | 19:15 | 19:43 | --- |
| Avant | L M X J V S D | 19:45 | 20:13 | 20:50 |
| Avant | L M X J V S D | 21:30 | 21:58 | 22:35 |

1: NO CIRCULA 25/07, 15/08, 12/10, 1/11, 6 y 8/12/11. 2: CIRCULA 25/07, 15/08, 12/10, 1/11, 6 Y 8/12/11. 3: NO CIRCULA 23/06, 25/07, 15/08, 12/10, 1/11, 6 Y 8/12/11.

| TREN | DIAS de CIRCULACIÓN | Valladolid | Segovia | Madrid |
|-----------|---------------------|------------|---------|--------|
| Avant (1) | L M X J V | --- | 7:00 | 7:28 |
| Avant (2) | L M X J V | 6:45 | 7:22 | 7:50 |
| Avant (2) | L M X J V | 7:15 | 7:52 | 8:20 |
| Avant | L M X J V S D | 7:45 | 8:22 | 8:50 |
| Avant | L M X J V S D | 9:45 | 10:22 | 10:50 |
| Avant | L M X J V S D | 13:25 | 14:02 | 14:30 |
| Avant | L M X J V S D | 15:30 | 16:07 | 16:35 |
| Avant | L M X J V S D | --- | 18:30 | 18:58 |
| Avant | L M X J V S D | 19:35 | 20:12 | 20:40 |
| Avant | L M X J V S D | 21:00 | 21:37 | 22:05 |

1: NO CIRCULA 23/06, 25/07, 15/08, 12/10, 1/11, 6 y 8/12/11. 2: NO CIRCULA 25/07, 15/08, 12/10, 1/11, 6 y 8/12/11.

Autobuses entre Segovia y Madrid

Información: www.lasepulvedana.es - Teléfono: 902 11 96 99



| Segovia - Madrid | | | | | Madrid - Segovia | | | | |
|----------------------------|---------|---------|---------|---------|----------------------------|---------|----------|---------|---------|
| lunes a viernes laborables | | | | | lunes a viernes laborables | | | | |
| 6.00 D | 6.15 S | 6.30 D | 6.45 D | 7.00 S | 6.30 D | 7.00 D | 7.15 SEK | 8.00 R | 8.45 D |
| 7.30 D | 7.45 D | 8.00 S | 8.30 D | 9.00 D | 9.30 D | 10.15 D | 10.45 L | 11.00 D | 11.45 D |
| 9.00 L | 9.30 S | 10.15 D | 11.00 D | 11.45 D | 12.30 D | 13.15 D | 13.30 L | 14.00 D | 14.30 D |
| 12.15 L | 12.30 D | 13.15 D | 14.00 D | 14.30 R | 15.00 S | 15.15 D | 15.30 D | 16.00 D | 16.30 D |
| 14.45 D | 15.30 D | 15.30 L | 16.00 R | 16.30 D | 16.45 L | 17.00 D | 17.45 D | 18.15 D | 18.30 S |
| 17.15 D | 18.00 D | 18.00 L | 18.30 D | 19.15 D | 18.45 D | 19.15 D | 19.45 D | 20.15 D | 20.30 L |
| 20.00 S | 20.45 D | 21.30 S | | | 21.00 D | 21.45 S | 22.30 D | 23.00 S | |

| sábados laborables | | | | | sábados laborables | | | | |
|--------------------|---------|---------|---------|---------|--------------------|---------|---------|---------|---------|
| 7.30 D | 8.30 S | 9.15 D | 10.00 D | 10.45 S | 8.00 S | 9.00 D | 9.30 D | 10.15 D | 11.00 S |
| 11.30 D | 12.15 D | 13.00 D | 14.00 S | 15.00 D | 11.30 D | 12.00 D | 12.30 D | 13.00 D | 13.45 S |
| 16.00 R | 17.00 D | 18.00 S | 19.00 D | 20.00 R | 14.30 D | 15.30 R | 16.30 D | 17.30 S | 18.30 D |
| 21.00 D | 21.30 S | | | | 19.15 D | 20.00 R | 20.45 D | 21.30 S | 22.15 D |
| | | | | | 23.00 S | | | | |

| domingos y festivos | | | | | domingos y festivos | | | | |
|---------------------|---------|---------|---------|---------|---------------------|---------|---------|---------|---------|
| 8.30 S | 9.30 D | 10.30 S | 11.30 D | 12.30 S | 8.00 S | 9.00 D | 10.00 D | 11.00 S | 12.00 D |
| 13.30 D | 14.30 S | 15.30 D | 16.00 R | 16.30 D | 13.00 D | 14.00 D | 15.00 R | 16.00 D | 17.00 S |
| 17.15 D | 18.00 D | 18.45 D | 19.30 D | 20.15 R | 18.00 D | 19.00 D | 20.00 R | 21.00 D | 21.30 D |
| 21.00 D | 21.30 S | 22.30 D | | | 22.00 D | 23.00 S | | | |

D: Expediciones DIRECTAS / (*) Días Lectivos / R: Expediciones RUTA con parada en Revenga, Ortigosa, Otero de Herreros, Los Ángeles, San Rafael, Guadarrama, Los Negrales, Villalba, Torrelodones y Las Rozas / S: Expediciones SEMIDIRECTAS con parada en Revenga, Ortigosa, Otero de Herreros, Los Ángeles y San Rafael / L: Servicio Lanzadera Madrid - San Rafael - Los Ángeles ó viceversa.

Trenes desde Segovia

(Nueva estación Segovia - Guiomar)

| HORA | TREN | DESTINO | PARADAS / CIRCULACIÓN / OBSERVACIONES |
|-------|------------|--------------------|----------------------------------------------------------------------------------------------------------------------------------------------------------------------------------------------------------------------------------------------------------------------------------------------------------------------------------------------------|
| 08:22 | 99088 | Cartagena | MADRID-Atocha Cercanías (09:53), ALBACETE Los Llanos (12:09), Archena-Fortuna (13:43), MURCIA del Carmen (14:02), Balsicas-Mar Menor (14:31), Torre Pacheco (14:37), Cartagena (14:52) Diario. Tren Valladolid - Cartagena AVANT 08088 Valladolid 07:45 - Madrid 08:50 + ALTARIA 222 Madrid 09:40 - Cartagena 14:52 cambio de tren en Madrid 09:40 |
| 8:30 | Alvia 4087 | Hendaya | VALLADOLID-Campo Grande (09:07), BURGOS-Rosa de Lima (10:21), Miranda de Ebro (11:12), VITORIA/Gasteiz (11:39), Zumarraga (12:27), SAN SEBASTIÁN/Donostia (13:18), Irún (13:45), Hendaya (13:51). Diario |
| 8:30 | Alvia 4087 | Bilbao - Abando | VALLADOLID-Campo Grande (09:07), BURGOS-Rosa de Lima (10:21), Miranda de Ebro (11:12), BILBAO-Abando (12:47). Lunes a Sábado. No circula 12 Octubre, 1, 9 Noviembre, 6, 8 Diciembre |
| 11:05 | Alvia 4072 | Alacant - Terminal | MADRID Chamartín (11:38), MADRID Puerta de Atocha (12:09), ALBACETE Los Llanos (13:58), Villena (15:04), Elda-Petrer (15:16), ALACANT - Terminal (15:48). Diario |
| 14:12 | Alvia 4072 | Alacant - Terminal | MADRID Chamartín (14:43), MADRID Puerta de Atocha (15:12), CUENCA Fernando Zóbel (16:18), ALBACETE Los Llanos (16:57), Almansa (17:35), Villena (18:01), Elda-Petrer (18:13), ALACANT - Terminal (19:00). Sábado y Domingo. No circula 22, 29 Septiembre, 6 Octubre |
| 15:13 | Alvia 4141 | Gijón | VALLADOLID-Campo Grande (15:50), PALENCIA (16:25), Sahagún (16:55), LEÓN (17:34), Pola de Lena (19:17), Mieres-Puente (19:27), Oviedo (19:45), Gijón (20:15). Diario |
| 15:13 | 99155 | Gijón | VALLADOLID-Campo Grande (15:50), PALENCIA (16:25), Sahagún (16:55), LEÓN (17:34), Pola de Lena (19:17), Mieres-Puente (19:27), Oviedo (19:45), Gijón (20:15). Domingo. Tren Alicante - Gijón ALVIA 4155 Alicante 10:35 - Pontevedra 21:56 + ALVIA Madrid 14:40 - Gijón 20:15 cambio de tren en Madrid Ch 14:40 |
| 15:14 | Alvia 4100 | Alacant - Terminal | MADRID Chamartín (15:46), MADRID Puerta de Atocha (16:20), ALBACETE Los Llanos (17:58), Villena (19:06), Elda-Petrer (19:17), ALACANT - Terminal (19:43). Diario. Producto compartido con AVANT 34100 Valladolid - Madrid |
| 15:30 | Alvia 4155 | Pontevedra | Medina del Campo (16:07), ZAMORA (17:00), Puebla de Sanabria (18:10), A Gudiña (18:45), OURENSE (19:48), Guillarei (20:53), Redondela (21:11), Vigo Guixar (21:22), PONTEVEDRA Centro (21:56). Diario |
| 15:30 | Alvia 4155 | A Coruña | Medina del Campo (16:07), ZAMORA (17:00), Puebla de Sanabria (18:10), A Gudiña (18:45), OURENSE (19:48), Santiago de Compostela (20:36), A CORUÑA (21:09). Diario |
| 16:35 | Alvia 4167 | Hendaya | VALLADOLID-Campo Grande (17:23), BURGOS-Rosa de Lima (18:33), Miranda de Ebro (19:27), VITORIA/Gasteiz (19:52), Zumarraga (20:34), Tolosa (21:05), SAN SEBASTIÁN/Donostia (21:26), Irún (21:49), Hendaya (21:55). Diario |
| 16:35 | Alvia 4167 | Bilbao - Abando | VALLADOLID-Campo Grande (17:23), BURGOS-Rosa de Lima (18:33), Miranda de Ebro (19:27), BILBAO-Abando (21:00). Lunes a Viernes y Domingo |
| 18:38 | Alvia 4183 | Santander | VALLADOLID-Campo Grande (19:15), PALENCIA (19:54), Aguilar de Campoo (20:59), Reinosa (21:26), Torrelavega (22:14), SANTANDER (22:38). Diario |



Siempre a tu lado

Para muchas mujeres, su maternidad se ha convertido en un factor de desigualdad social, violencia, abuso o pérdida de empleo

ESTÁ EN TUS MANOS...COLABORA

- Amadrina una madre y su bebé
La Caixa 2100 1447 33 0200132088
- Sé Voluntari@
- Madrinas y padrinos que acompañan a la futura mamá y su bebé
- Profesionales: médicos, abogados,...
- Dona alimentos, ropa y material materno-infantil
- Acoge temporalmente en tu Hogar
- Ofrece Formación y Empleo

Info: 91 449 06 90 | www.madrina.org | fundacion@madrina.org

Fundación Madrina: Entidad "benéfica asistencial" pro-infancia y pro-maternidad, que acoge al año más de 4.000 madres en exclusión y recibe más de 100 llamadas y emails de emergencia al día. Inscrita en el Ministerio de Sanidad, Servicios Sociales e Igualdad N° 28/1183, Comunidad de Madrid E-22624 y en la AECID.

Autobuses entre Segovia, Ávila y Salamanca

| Segovia - Ávila | Segovia - Ávila - Salamanca | | | |
|-------------------------------|-----------------------------|----------------------------|------------------------------|------------------------------|
| Lunes a viernes | Lunes a viernes laborables | Lunes a viernes laborables | Sábados, domingos y festivos | Sábados, domingos y festivos |
| 7:00 - 10:00 14:00 - 18:00 | 7:45 | 14:00 | 9:00 | 18:00 |
| Sábados, domingos y festivos | 8:45 | 15:00 | 10:00 | 19:00 |
| 9:00 - 18:00 | 9:00 | 15:15 | 10:15 | 19:15 |
| | 9:55 | 16:10 | 11:10 | 20:10 |
| | 10:30 | 16:45 | 11:45 | 20:45 |
| Ávila - Segovia | Salamanca - Ávila - Segovia | | | |
| Lunes a viernes | Lunes a viernes laborables | Lunes a viernes laborables | Sábados, domingos y festivos | Sábados, domingos y festivos |
| 8:15 - 11:15 15:15 - 19:15 | 6:30 | 13:15 | 8:30 | 17:30 |
| Sábados, domingos y festivos | 7:05 | 13:50 | 9:05 | 18:05 |
| 10:15 - 19:15 | 8:00 | 14:45 | 10:00 | 19:00 |
| | 8:15 | 15:00 | 10:15 | 19:15 |
| | 9:15 | 16:00 | 11:15 | 20:15 |

Servicio combinado AutoRes - La Sepulvedana. Estos horarios tienen carácter informativo pudiendo sufrir alteraciones

Trenes entre Cercedilla - Segovia (Antigua estación) Línea C-8

| Atocha | Cercedilla | Cercedilla | Tablada | Gudillos | San Rafael | El Espinar | Los Ángeles | Otero Herreros | Ortigosa del Monte | Navas de Riofrío | Segovia | |
|--------|------------|------------|---------|----------|------------|------------|-------------|----------------|--------------------|------------------|---------|-----------|
| 8:30 | 9:45 | 7:00 | 7:05 | 7:11 | 7:14 | 7:19 | 7:22 | 7:29 | 7:37 | LMXJV (1) | | |
| 9:00 | 10:21 | 9:47 | 9:52 | 9:58 | 10:01 | 10:06 | 10:09 | 10:16 | 10:24 | SD (2) | | |
| 10:01 | 11:21 | 11:32 | | 11:42 | 11:45 | 11:50 | 11:53 | 12:00 | 12:08 | SD (2) | | |
| 10:01 | 11:21 | | | | | | | | | | | |
| 11:01 | 12:22 | 12:30 | 12:37 | 12:41 | 12:44 | 12:48 | 12:52 | 12:59 | 13:07 | LMXJV (1) | | |
| 12:01 | 13:20 | 13:32 | 13:37 | 13:43 | 13:46 | 13:51 | 13:54 | 14:01 | 14:09 | SD (2) | | |
| 15:01 | 16:25 | | | | | | | | | | | |
| 15:31 | 16:55 | 17:00 | | 17:10 | 17:13 | 17:18 | 17:21 | 17:28 | 17:37 | V (3) | | |
| 16:01 | 17:20 | 17:32 | | 17:42 | 17:45 | 17:50 | 17:53 | 18:00 | 18:08 | SD (2) | | |
| 18:01 | 19:22 | | | | | | | | | | | |
| 18:31 | 19:53 | 20:00 | 20:05 | 20:08 | 20:11 | 20:14 | 20:19 | 20:22 | 20:27 | 20:30 | 20:38 | LMXJV (1) |
| 19:01 | 20:25 | 20:32 | 20:37 | 20:40 | 20:43 | 20:46 | 20:51 | 20:54 | 20:59 | 21:02 | 21:10 | SD (2) |

(1). No circula 15/05, 15 y 16/08, 1/11, 6 y 25/12 (2). Circula 15/05, 15 y 16/08, 1/11, 6 y 25/12. (3). No circula 16/08, 1/11, 6/12. Circula 14/08, 31/10 y 05/12.

Trenes entre Segovia - Cercedilla (Antigua estación) Línea C-8

| Segovia | Navas de Riofrío | Ortigosa del Monte | Otero Herreros | Los Ángeles | El Espinar | San Rafael | Gudillos | Tablada | Cercedilla | Cercedilla | Atocha | |
|-----------|------------------|--------------------|----------------|-------------|------------|------------|----------|---------|------------|------------|--------|-------|
| LMXJV (1) | 7:50 | 7:58 | 8:01 | 8:06 | 8:09 | 8:14 | 8:17 | 8:19 | 8:22 | 8:28 | 8:35 | 9:50 |
| SD (2) | 10:50 | 10:58 | 11:01 | 11:06 | 11:09 | 11:14 | 11:17 | 11:19 | 11:22 | 11:28 | 11:35 | 12:49 |
| SD (2) | 12:50 | 12:58 | 13:05 | 13:08 | 13:13 | 13:16 | | | | 13:26 | 12:35 | 13:50 |
| DIARIO | 14:50 | 14:58 | 15:05 | 15:08 | 15:13 | 15:16 | | | | 15:27 | 13:35 | 14:50 |
| | | | | | | | | | | | 14:35 | 15:50 |
| V (3) | 17:50 | 17:58 | 18:05 | 18:08 | 18:13 | 18:16 | | | | 18:26 | 15:33 | 16:50 |
| | | | | | | | | | | | 16:05 | 17:20 |
| | | | | | | | | | | | 16:35 | 17:50 |
| SD (2) | 18:50 | 18:58 | 19:05 | 19:08 | 19:13 | 19:16 | | | | 19:26 | 18:35 | 19:50 |
| | | | | | | | | | | | 19:03 | 20:20 |
| LMXJV | 20:50 | 20:58 | 21:05 | 21:08 | 21:13 | 21:16 | | | | 21:27 | 19:33 | 20:51 |
| SD (2) | 21:20 | 21:28 | 21:35 | 21:38 | 21:43 | 21:46 | | | | 21:57 | 20:35 | 21:50 |
| | | | | | | | | | | | 21:35 | 22:00 |
| | | | | | | | | | | | 21:58 | 23:08 |

(1). No circula 15/05, 15 y 16/08, 1/11, 6 y 25/12 (2). Circula 15/05, 15 y 16/08, 1/11, 6 y 25/12. (3). No circula 16/08, 1/11, 6/12. Circula 14/08, 31/10 y 05/12.

LA SEÑORA

D^a Justa Arcones Nieto

Ha descansado en la paz del Señor en Pedraza el día 21 de octubre de 2013
A los 82 años de edad

Habiendo recibido los Santos Sacramentos y la Bendición de Su Santidad

D. E. P.

Esposo, Isidro Álvaro Enebral; hijos, Julio, José, Jesús y María del Mar; hijos políticos, Paula, Pilar, María-Jesús y Feliciano; nietos, Paula, Jesús, Julio, Nicolás, Teresa, Isabel y Ángela; hermanos, sobrinos y demás familia. Familia Álvaro-Arcones, les damos las gracias y ruega una oración por su alma

El funeral por el eterno descanso de su alma tuvo lugar en la tarde de ayer en la iglesia parroquial de Pedraza; acto seguido, el cadáver recibió cristiana sepultura en el cementerio de Pedraza. La misa de privilegio tendrá lugar hoy día 22, a las 19:00 horas, en la iglesia parroquial de Pedraza.

AGENCIA FUNERARIA SANTA TERESA

Autobuses entre Segovia y Valladolid

| Segovia - Cuéllar - Valladolid | | | Valladolid - Cuéllar - Segovia | | |
|--------------------------------|---------|---------|--------------------------------|---------|---------|
| De lunes a viernes | | | | | |
| 5:55*** | 6:45* | 7:45 | 6:00*** | 6:45 | 7:45 |
| 9:00 | 11:00# | 12:00 | 9:00 | 11:00# | 12:00 |
| 13:00 | 14:00 | 15:00** | 13:00 | 14:00 | 15:00** |
| 15:00 | 16:00** | 17:00# | 15:00 | 16:00** | 17:00# |
| 18:00 | 19:00# | ##20:00 | 18:00 | 19:00# | 20:00## |
| 21:00 | | | 21:00* | | |
| Viernes y vísperas de festivo | | | | | |
| 16:00** | | | 16:00** | | |
| Sábados | | | | | |
| 9:00 | 12:00 | 15:00 | 9:00 | 12:00 | 15:00 |
| 17:00# | 19:00# | 21:00 | 17:00# | 19:00# | 21:00* |
| Domingo y festivos | | | | | |
| 9:00### | 11:00# | 13:00 | 11:00# | 13:00 | 17:00# |
| 17:00# | 19:00# | 19:00** | 19:00# | 19:00** | 20:00** |
| | | | 21:00* | | |

* Recorrido campus solo curso universitario
Semidirecto
El servicio de las 20:00 horas solo va hasta Cuéllar con salida de Valladolid y hasta Navalmanzano con salida de Segovia y sólo se realizará de septiembre a junio.
El Servicio sale de Cuéllar no de Segovia
*** De septiembre a junio período lectivo
** De octubre a junio período lectivo

Autobuses entre Segovia y Zarzuela del Pinar

| Zarzuela del Pinar - Segovia | | | |
|------------------------------|---------------------|---------------------|---------------------|
| De lunes a viernes | Sábados | Domingos y festivos | |
| Zarzuela del Pinar 7:15 | 7:30 | 17:00 | |
| Fuentepeyayo 7:20 | 7:35 | 17:05 | |
| Aguilafuente 7:25 | 7:40 | 17:10 | |
| Sauquillo de Cabezas 7:30 | 7:45 | 17:15 | |
| Turégano 7:35 | 7:50 | 17:20 | |
| Torreiglesias 7:40 | 7:55 | 17:25 | |
| Losana de Pirón 7:45 | 8:00 | 17:30 | |
| Adrada de Pirón 7:50 | 8:05 | 17:35 | |
| Brieva 7:53 | 8:08 | 17:38 | |
| Basardilla 7:55 | 8:10 | 17:40 | |
| Torrecañaleros 8:00 | E1 8:15 | E1 | 17:45 |
| Tizneros 8:05 | | | |
| Espirdo 8:10 | | | |
| Segovia 8:20 | 8:30 | | |
| Segovia - Zarzuela del Pinar | | | |
| De lunes a jueves | Viernes | | |
| Segovia 13:00 | 16:45 | | |
| Torrecañaleros 13:15 | 17:00 | E2 | E3 |
| Basardilla 13:20 | 17:05 | | |
| Brieva 13:25 | 17:10 | | |
| Adrada de Pirón 13:30 | 17:15 | | |
| Losana de Pirón 13:35 | 17:20 | | |
| Torreiglesias 13:40 | 17:25 | | |
| Turégano 13:45 | 17:30 | | |
| Sauquillo de Cabezas 13:50 | 17:35 | | |
| Aguilafuente 13:55 | 17:40 | | |
| Fuentepeyayo 14:00 | 17:45 | | |
| Zarzuela del Pinar 14:05 | 17:50 | | |
| Madrid - Torrecañaleros | | | |
| De lunes a jueves | Viernes | Sábados | Domingos y festivos |
| Madrid 11:30 | 15:30 | 18:30 | 20:00 |
| P. Navacerrada 12:20 | 16:20 | 19:20 | 20:50 |
| Valsain (Cruce) 12:40 | 16:40 | 19:40 | 21:10 |
| San Ildefonso 12:45 | 16:45 | 19:45 | 21:15 |
| Torrecañaleros 13:00 | E4 17:00 | E4 20:00 | 21:30 |
| Torrecañaleros - Madrid | | | |
| De lunes a sábados | Domingos y festivos | | |
| Torrecañaleros 8:00 | 18:00 | | |
| San Ildefonso 8:30 | 18:15 | | |
| Valsain (Cruce) 8:35 | 18:20 | | |
| P. Navacerrada 8:55 | 18:40 | | |
| Madrid 9:45 | 19:30 | | |

E1. Enlace con el servicio 8:00 Torrecañaleros - Madrid
E2. Enlace con el servicio 11:30 Madrid - Torrecañaleros
E3. Enlace con el servicio 15:30 Madrid - Torrecañaleros
E4. Enlace con el servicio 20:00 Madrid - Torrecañaleros
E5. Enlace con el servicio 20:00 Madrid - Torrecañaleros

EL ADELANTADO DE SEGOVIA

Informa:

Que existe la posibilidad de publicar las esquelas con la imagen del fallecido/a. Puede solicitar este servicio en la empresa funeraria facilitando la imagen previa firma de autorización para su publicación. Esta práctica es habitual en otras provincias y facilita el reconocimiento de los fallecidos al igual que la inclusión de apodos, lugares de trabajo o distinciones públicas.

Agencia Funeraria Santa Teresa

TRABAJAMOS EN TODA LA PROVINCIA

- Nuevo tanatorio en Cuéllar.
- Crematorio.
- 11 tanatorios en toda la provincia.

Tfnos. Directos 24 H.

902 022 324 · 921 430 028 · 921 425 810

22 de octubre de 2013
faltan 70 días para final de año.

SANTORAL: María Salomé, Córdula, Marcos, Heraclio y Alodia.

ACTIVIDADES

Conferencias

Hoy martes, el abogado especialista en Derecho Sanitario, Javier San Honorato Vázquez ofrecerá la conferencia titulada "¿Podemos desarrollar una vida normal con diabetes?". Esta conferencia que forma parte del ciclo organizado por la Asociación de Diabéticos de Segovia a lo largo de esta semana, tendrá lugar en el Centro Integral de Servicios Sociales de La Albuera a las 19.15 horas.

CISS DE LA ALBUERA
<segovia>

Excursión

La Asociación de Amas de Casa y Consumidores "María del Salto" organiza hoy una excursión para visitar la exposición Las Edades del Hombre que se celebra en Arévalo. Salida a las 9 de la mañana desde el aparcamiento próximo a la escultura de Cándido. La conferencia de los martes queda cancelada.

APARCAMIENTO DEL VELÓDROMO
<segovia>

Estética del rock

Hoy segunda jornada del I Curso de Industria y Estética del rock en el salón de actos de la Escuela de Magisterio. Asistirán profesionales de la industria discográfica y periodistas musicales que analizarán las claves estéticas del rock y su impacto económico.

ESCUELA DE MAGISTERIO
<segovia>

Bibliobús

El servicio de Bibliobús de la Diputación se desplaza hoy día 22 a Val-

EXPOSICIÓN



Carlos de la Rosa Ruiz expone en el proyecto Una. El óleo sobre tabla titulado "San Pedro", del que es autor Carlos de la Rosa Ruiz, es el protagonista esta semana del proyecto Una. La obra, que fue presentada ayer por el diputado de Cultura, José Carlos Monsalve, y el propio autor, puede contemplarse hasta el viernes en el zaguán del Palacio Provincial. (Foto: Kamarero)

verde del Majano, Garcillán, Anaya, Arroyo de Cuéllar, Chañe, Chatún, Labajos, Muñopedro y Marugán. Mañana miércoles visitará los municipios de Santa María la Real de Nieva, Torrecaballeros, Valsaín y Abades.

VARIAS LOCALIDADES
<segovia>

Educación

Hoy martes, a las 18.30 h., conferencia de Javier Urrea sobre 'El bello y difícil reto de educar'. Entrada libre y aforo limitado.

TEATRO JUAN BRAVO
<segovia>

Jubilación y pensiones

Hoy, día 22, a las 19.00 h. jornada sobre 'Jubilación: la reforma de las pensiones. ¿Qué debo hacer a partir de ahora?'. Acto organizado por la Federación Empresarial Segoviana y Optima Financial Planners.

Asistencia gratuita previa inscripción en prensa@fessegovia.es.

FES
<segovia>

Villancico de San Frutos

Los ensayos del Villancico de San Frutos tendrán lugar los próximos martes, miércoles y jueves, días 22, 23 y 24, a las ocho de la tarde. Estarán dirigidos por José María García Portela.

CATEDRAL
<segovia>

Donantes de Sangre

La Hermandad de Donantes de Sangre desplaza hoy a la localidad de Ayllón, en cuyo consultorio médico atenderá a cuantos ciudadanos quieran donar sangre en horario de 17.00 a 20.30 h.

CONSULTORIO MÉDICO
<ayllón>

Residencia de Estudiantes

Conferencias paralelas a la exposición sobre la Residencia de Estudiantes. Mañana, día 23, a las 19.00 h., charla de Andrés Soria Olmedo

sobre 'Tres generaciones en la Residencia'.

SALA EX.PRESA
<segovia>

Teatro

El grupo Tanteas pondrá en escena el texto del autor segoviano José Orcajo "Las tribulaciones de Frutos, el eremita" los días 23 y 24 de octubre, coincidiendo con la fiesta del patrón de Segovia. La función comenzará a las 20.30 horas.

TEATRO JUAN BRAVO
<segovia>

Paseos teatralizados

Actividad 'Al paso de 90 varas castellanas' organizada por el Instituto de la Cultura Tradicional Segoviana Manuel González Herrero. Los días 26 y 27 el paseo se realizará por Santo Domingo de Pirón; el 2 y 3 de noviembre por Palazuelos de Eresma y el 10 y 11 por Revenga. Inscripciones en el tlf. 921113300.

VARIAS LOCALIDADES
<segovia>

Teatro

X Muestra de Teatro organizada por el Ayuntamiento de San Cristóbal de Segovia. El sábado día 26, a las 18.30 h., representación de la obra 'Cuentamos... ¡¡contigo!!' a cargo del grupo El sombrero de la memoria. Público infantil.

CENTRO DE USOS MÚLTIPLES
<san cristóbal de segovia>

BODAS

- ✦ Jardines en un entorno natural
- ✦ Salones con una exquisita decoración
- ✦ Hotel Rural con encanto
- ✦ Organización de todos los detalles de la boda



La Finca de Duque



Ctra. de Soria, Km 172
Sotosalbos (Segovia)

921 403 013 616 908 577

www.lafincadeduque.es

EXPOSICIONES

SEGOVIA

BAR RUBÍ

El pintor Fernando Ortega expone su colección de cuadros en óleo sobre lienzo "Miradas".

Hasta el 30 de noviembre.

BAR SANTANA

'Peces', exposición de cerámica de Miguel Ángel Fernández Molinero.

Hasta el 31 de octubre.

CASA DE LA MONEDA

La Real Casa de la Moneda acoge la exposición 'Félix Candela, la conquista de la esbeltez', que podrá visitarse en la sala de la Fundición que pretende ser un homenaje al arquitecto como uno de los más destacados protagonistas de la Aventura Laminar de la Arquitectura Moderna.

Hasta el 5 de enero de 2014. La entrada será gratuita, en el horario de apertura de miércoles a domingo, de 10 a 18 horas.

CALLE JUAN BRAVO

El artista Diego Carmona exhibe en 'Montón de trigo montón de paja' dos series producidas en este mismo año. La primera formada por catorce obras se titula 'Aque-

llos palos llenos de pintura'. La segunda está compuesta por paisajes solitarios y silenciosos de diversos paisajes.

Hasta el 10 de noviembre. C/ Juan Bravo, 21.

CASA DE LOS PICOS

Grabados sobre El Buscón de Blanco Blanco.

Calle Real. Hasta el 2 de noviembre

DIPUTACIÓN PROVINCIAL

Exposición 'Tras la huella de los neandertales. Desenterrando a los primeros segovianos'. Paneles informativos, audiovisual y material hallado en excavaciones.

Hasta el 31 de octubre.

LA ALHÓNDIGA

Muestra 'Por un no sé qué', del artista segoviano Jesús González de la Torre.

Hasta el 7 de noviembre. (Plz. de La Alhóndiga, s/n).

LA BODEGA DEL BARBERO

Muestra de caricaturas del segoviano David Duque. El sábado día 19 Duque realizará caricaturas a lápiz en directo a quienes se lo pidan entre las 17.00 y 20.00 h.

Hasta el 23 de octubre. C/ de La Alhóndiga.

MERCARTE

Colección de óleos de Marisa Lázaro Fernández en las galerías del mercado municipal de La Albuera.

Hasta el 16 de noviembre. La Albuera.

MUSEO ESTEBAN VICENTE

Exposición permanente de dibujos y collages de Esteban Vicente y la muestra 'Del futuro al pasado. El Museo del Prado visto por los artistas españoles contemporáneos', comisariada por Francisco Calvo Serraller, que reúne 72 obras de 24 artistas de diferentes generaciones, estilos y técnicas que han entablado un íntimo y fructífero diálogo con el arte del pasado atesorado en el Prado.

Hasta el 29 de octubre. Jueves y viernes: de 11 a 14 h. y de 16 a 19h. Sábados: de 11 a 20 h. Domingos y festivos: de 11 a 15 h. Entrada gratuita para desempleados, menores de 18 años, mayores de 65, Amigos del Museo y miembros del ICOM y de la FEAM.

MUSEO PALACIO EPISCOPAL

Colecciones de cerámica de Los Zuloagas, Cristal de la Real Fábrica de La Granja, arte sacro del Museo Diocesano de Segovia y visita a las dependencias del Palacio Episcopal.

De lunes a viernes de 10 a 19 hora. Sábados y domingos de 10.00 a 21.00 horas.

MUSEO DE SEGOVIA

El lienzo 'Conversion de San Pablo', del pintor Francisco Camilo, es la pieza elegida del mes de octubre en el Museo de Segovia.

Hasta el 30 de octubre.

PALACIO DE QUINTANAR

Exposición 'Arquitectura china 2013' de Fang Zhening.

Hasta el 26 de noviembre.

MESÓN EL PARRAL

Muestra 'Fauna de Segovia', con fotos de los socios de la Sociedad Española de Ornitología de Segovia.

Hasta el 29 de octubre. Ezequiel González 38.

MUSEO RODERA ROBLES

Exposición-homenaje al fotógrafo segoviano José María Heredero. En la muestra "José María Heredero, fotógrafo segoviano y personaje del siglo XX" se puede ver una selección de 45 fotografías realizadas por él, algunas de ellas muy poco conocidas, así como una selección de recuerdos de sus facetas como acuarelista, dibujante o deportista.

Hasta el 30 de octubre. c/ San Agustín, 12.

SALA EX.PRESA

El miércoles día 23, inauguración de la exposición itinerante 'La Residencia de Estudiantes'.

Hasta el 10 de noviembre.

TORREÓN DE LOZOYA

Las Salas de las Caballerizas del Torreón acogen la Colección Artística de la Real Academia de Historia y Arte de San Quirce.

Hasta el 30 de noviembre.

PROVINCIA

LA LASTRILLA

Muestra de caricaturas del artista segoviano David Duque.

Hasta el 31 de octubre. Librería Atenea de El Sotillo.

CANTALEJO

Francisco Javier Heras Mahedero expone en el Museo del Trillo de Cantalejo la colección "Buscando" que reúne obras de pintura, escultura y diseño.

Hasta 11 de enero de 2014 en el Museo del Trillo. Horario de 19 a 21h.

REAL SITIO

Muestra 'Fracciones', del escultor, pintor y dibujante Evaristo Bellotti.

Museo Tecnológico del Vidrio. Hasta el 15 de diciembre. Exposición de P. Bezares, artista ovetense muy vinculado a Las Navillas (Segovia).

Galería de arte Zaca. Hasta el 27 de octubre.

TIZNEROS

El centro de turismo rural acoge la exposición de pintura 'Muros de Papel' de Jesús Santos.

Hasta el 31 de octubre.

VALVERDE DEL M.

Exposición del II Concurso Nacional de Escultura Reciclada de materiales de construcción, organizado por AR Los Huertos Planta de Reciclaje.

Hasta el 15 de enero. Polígono industrial Nicomedes García. Nave E.

OTRAS CIUDADES

CENTRO VALLE-INCLÁN El pintor José Luis Cervero Vicente expone sus obras en el Centro Sociocultural Valle-Inclán (calle Arzobispo Morcillo s/n, de Madrid).

Hasta el 29 de octubre (de 9,30 a 14 horas, y de 16 a 21 horas).

FARMACIAS

Día 22 de octubre

Segovia

HOY: **Día y noche:** Rodríguez del Fresno. Avda. Marqués de Lozoya, 13. (Barrio La Albuera).

MAÑANA: **Día y noche:** Basterrechea de las Heras. Calle Santa Catalina, 18 (junto a la Plaza de San Lorenzo).

► **El Espinar:** Farmacia en c/ Marqués Perales.

► **Otras localidades:** Las 24 horas las farmacias de Cantalejo y San Esteban de Gormaz (Soria).

De 10,00 a 22,00 h.: Ayllón, La Granja, Arcones y Torrecilla.

De 10,00 a 20,00 horas, Mozoncillo, Coca y Villacastín.

Convocatorias

Necesidades educativas especiales

Edetil tiene abierto el plazo de inscripción para realizar un curso de monitor especialista en personas con necesidades educativas especiales, que se realizará en dos fines de semana del 13 al 22 de diciembre. Para realizar este curso es necesario tener 18 años y el título de monitor o coordinador de ocio y tiempo libre. Más información, tlf.: 921461177 y 650414740 o en www.edetil.org. **EDETIL SEGOVIA** <segovia>

Matrícula en la UNED

La Uned amplía su plazo de matrícula para los Grados hasta el 8 de noviembre. El plazo para el Centro Universitario de Idiomas a Distancia finaliza el 4 de noviembre y el 28 de octubre acaba el de para los cursos de acceso para mayores de 25 y 45 años.

UNED <segovia>

Paseo micológico

El Cenaem organiza el próximo domingo día 27 un paseo micológico por Valsain como iniciación al conocimiento de los hongos en esa zona. El recorrido durará unas cuatro horas, de baja dificultad, ideal para público familiar. Los interesados deben inscribirse antes del día 25. Tlf.: 921471711.

RECORRIDO <valsain>

Vacunas

La Junta de Castilla y León ha puesto en marcha la campaña autonómica 2013 de vacunación frente a la gripe y al neumococo, que se desarrollará hasta el 29 de noviembre. El acceso a la vacunación de las personas a las que su médico así se lo recomienda será, generalmente, a través de los centros de salud o consultorios locales y siempre a través de la oportuna petición de cita previa que ya se puede solicitar.

CENTROS DE SALUD <segovia y provincia>

CINE



Centro C. Luz de Castilla

Tel. 902 46 32 69
www.cinesluzdecastilla.com
Programación del 18 de octubre al 24 de octubre
JUEVES, DÍA DEL ESPECTADOR

TODOS LOS VIERNES CON TU ENTRADA PALOMITAS GRATIS
21, 22 y 23 de OCTUBRE: LA FIESTA del CINE. CADA ENTRADA 2,90 EUROS. REGISTRATE en WWW.FIESTADELCINE.COM

| | |
|-----------------------------------------------------------------------------------------------------------------|------------------------------------------------------------------------------------------------------------------|
| <p>TURBO (DIGITAL) De V a D: 18:00 - 20:15 - 22:30 De L a J: 18:00 - 20:15 - 22:30</p> | <p>CAPITÁN PHILLIPS (DIGITAL) De V a D: 17:45 - 20:00 - 22:30 De L a J: 17:45 - 20:00 - 22:30</p> |
| <p>EL QUINTO PODER (DIGITAL) De V a D: 18:00 - 20:15 - 22:30 De L a J: 18:00 - 20:15 - 22:30</p> | <p>EL MÉDICO ALEMÁN (DIGITAL) De V a D: 18:00 - 20:15 De L a J: 18:00 - 20:15</p> |
| <p>EL MAYORDOMO (DIGITAL) De V a D: 17:45 - 20:00 - 22:30 De L a J: 17:45 - 20:00 - 22:30</p> | <p>PRISIONEROS (DIGITAL) De V a D: 17:45 - 20:30 - 22:00 De L a J: 17:45 - 20:30 - 22:00</p> |
| <p>Canibal (DIGITAL) De V a D: 18:00 De L a J: 18:00</p> | <p>Las brujas de Zugarramurdi (D) De V a S: 22:30 De D a J: 20:15 - 22:30</p> |
| <p>La Gran Familia Española (DIGITAL) De V a D: 20:15 - 22:30 De L a J: 20:15 - 22:30</p> | <p>Zipi y Zape (DIGITAL) De V a S: 18:00 - 20:15 De D a J: 18:00</p> |

ARTE7



C/ Dámaso Alonso, 54 (Nueva Segovia)

Tel. 921 43 21 28
artiese.org
Programación del 18 de octubre al 24 de octubre
MIÉRCOLES, DÍA DEL ESPECTADOR

| | |
|--------------------------------------------------------------------------------------------------------------------------|------------------------------------------------------------------------------------------------------------------------|
| <p>TURBO 3D Todos los días: 18:20</p> | <p>TURBO Digital 2D Todos los días: 18:00, 20:30 y 22:15</p> |
| <p>LAS BRUJAS DE ZUGARRAMURDI Digital 2D Todos los días: 20:00, 22:15 Jueves, viernes y sábado: 00:30</p> | <p>CAPITÁN PHILLIPS Digital 2D Todos los días: 18:00 - 20:00, 22:25 Jueves, viernes y sábado: 00:10</p> |
| <p>Gravity digital 2D Todos los días: 22:20 Jueves, viernes y sábado: 00:20</p> | <p>Gravity 3D Todos los días: 20:20 y 22:20 Jueves, viernes y sábado: 00:20</p> |
| <p>Runner Runner Digital 2D Jueves, viernes y sábado: 00:40</p> | <p>Una cuestión de tiempo D 2D Todos los días: 18:00, 20:15, 22:30 Jueves, viernes y sábado: 00:40</p> |
| <p>Zipi y Zape Todos los días: 18:20 y 20:20</p> | <p>Justin y la espada del valor Todos los días: 18:00</p> |

MONUMENTOS

ALCÁZAR Tlf. 921 46 07 59: De octubre a marzo, de 10,00 a 18,00 h. De abril a septiembre, de 10,00 a 19,00 horas.

CATEDRAL Tlf. 921 46 22 05: De octubre a marzo de 9,30h a 17,30h. De abril a septiembre de 9,30 a 18,30h.

CASA DE LA MONEDA Centro de Interpretación del Acueducto. Tlf.: 921475109. casademoneda@turismodesegovia.com. De miércoles a domingo de 10.00 a 18.00 h.

CENTRO DE RECEPCIÓN DE VISITANTES Azoguejo, 1. Tlf.: 921 466720. e-mail: info@turismodesegovia.com. Todos los días de 10.00 a 18.30 h.

CENTRO DIDÁCTICO DE LA JUDERÍA c/ Judería Vieja, 12. Tlf 921 462396. e-mail: juderia@turismodesegovia.com. Todos los días de 11,00 a 14,00 y de 16,00 a 18,30 h.

CONVENTO SAN ANTONIO EL REAL Tlf. 921 42 02 28: De 10,00 a 14,00 h. y de 16,00 a 19,00 h. Domingo tarde y lunes, cerrado.

IGLESIA DEL CORPUS CHRISTI (Antigua Sinagoga Mayor) - Tlf 921466720. Cerrado lunes tarde, martes y jueves tarde; de 10 a 14 h. y de 16.00 a 18.30 h.

MONASTERIO DEL PARRAL Tlf. 921 43 12 98. Lunes y martes, cerrado; y de miércoles a domingo, pases a las 10 y 11.30, 16.15 y 17.45 h.

MUSEO DE SEGOVIA Casa del Sol. c/ Socorro, 1. Tlf. 921 46 06 13/15. De octubre a junio: martes a sábado, de 10 a 14 y de 16 a 19 h.; de julio a septiembre, martes a sábado, de 10 a 14 h. y de 17 a 20 h.; domingo y festivos, de 10 a 14 h. Cerrado fiestas locales.

MUSEO RODERA-ROBLES De martes a sábado, en horario de 10,30 a 14,00 y de 17,00 a 19,00 h.; domingo, de 10,30 a 14,00 h.; lunes, cerrado. c/ San Agustín, 12.

MUSEO ZULOAGA Iglesia de San Juan de los Caballeros. Tlfs. 921 46 33 48/ 46 06 13: Martes a sábados: 10,00 a 14,00 y 16,00 a 19,00 h.; domingos y festivos, de 10,00 a 14,00 h. Lunes, cerrado.

CASA-MUSEO ANTONIO MACHADO c/ Desamparados. Tlf. 921 46 03 77. De miércoles a domingo, de 11,00 a 13,30 h. y de 16,00 a 18,0 h. Miércoles gratis. Visita guiada.

PUERTA DE SAN ANDRÉS (y acceso al adarve de la muralla). Plz. Socorro. Tlf.: 921461297. De miércoles a domingo de 11.00 a 14.00 y de 16.00 a 18.30 horas.

BIBLIOTECA DE LA ACADEMIA DE ARTILLERÍA Verano, de lunes a viernes, de 08.00 a 13.00 h. (c/ San Francisco). Invierno, de lunes a jueves de 09.30 a 13.30 y de 15.30 a 18.00 h.; viernes, de 09.30 a 13.30 h.

AIDA BOOKS & MORE SE MUDA Y NO SABE DÓNDE

¡Móvete al lado, y huele muy bien... ¡Por allá!

TLF: 921 46 22 68 / aidabooks@org-aida.org www.AidaBooksandMore.com

Es mejor PREVENIR que CURAR

LA PREVENCIÓN ES LA ÚNICA FORMA DE MANTENER LA SALUD

- Una rehabilitación sobre implantes es más cómoda, más estética y más natural. Nadie sabrá que los llevas, pues no se mueven al hablar, ni al masticar.
- Los implantes sustituyen a las raíces de los dientes naturales

Dependiendo del estudio diagnóstico serán necesarios más o menos implantes. **Cada caso es diferente.**

Centro Dental boca

Avda. Vicente Aleixandre, 23. Telf. 921 41 22 71
Nueva Segovia. BUS: Línea 4 (circular) - Línea 5
Nº de Registro Sanitario 40-C251-0029

AGENDA SOCIAL



ENTREGA DE PREMIOS
30 ANIVERSARIO MERCADO DE LA ALBUERA

FELICIDADES. Felicitamos a los agraciados de los estupendos regalos que se sortearon con motivo del 30 aniversario del **Mercado Municipal de La Albuera**. Enhorabuena a todos, la fidelidad se premia. ¡Seguid así!



ENHORABUENA. **Glory**, lo has hecho genial. ¡Eres una valiente!! Un beso muy fuerte de parte de todos tus fans.



CUMPLEAÑOS. ¡Feliz cumpleaños **Ángel**!, Un beso muy grande de tus padres y de tu hermano David.



CUMPLEAÑOS. **Paula** has cumplido dos añitos, por eso mismo de parte de tu hermano Rodrigo y tus papis te deseamos todo lo mejor. Paula, gracias por existir y formar parte de nuestras vidas.

Nuevo Golf.

Golf TDI 105 desde **16.900€***

Plan PIVE incluido.

COCHE DEL AÑO 2013

Somos tu marca

Aupisa C/ Navacerrada, 18. 921 44 55 66
www.grupoaupisa.com

*) *PVP recomendado en Península y Baleares de 17.100€ para un Golf Edition BlueMotion Technology 1.6 TDI 105 CV/ 77 kW 3p. (IVA, transporte, impuesto de matriculación, descuento de marca y concesionario y Plan PIVE incluidos), para todas las operaciones con entrega a cambio de coche de más de 10 años y clientes particulares que financian un crédito mínimo de 10.000€ a través de la campaña de mantenimiento de Volkswagen Finance S.A. EFC (según condiciones contractuales). **Incluye gratis paquete de mantenimiento plus Volkswagen hasta 60.000 km o 4 años. Oferta válida hasta 31/08/2013 y limitada a 1000 unidades en stock. Modelo visualizado: Golf Sport con opcionales. Golf Edition BlueMotion Technology 1.6 TDI 105 CV/ 77 kW; consumo medio (l/100 km):3,8. Emisión de CO2 (g/km):99.

EL TIEMPO



BonoAVE.
Diez viajes durante cuatro meses con el 35% de descuento.

www.renfe.com
902 320 320

Hoy en Segovia

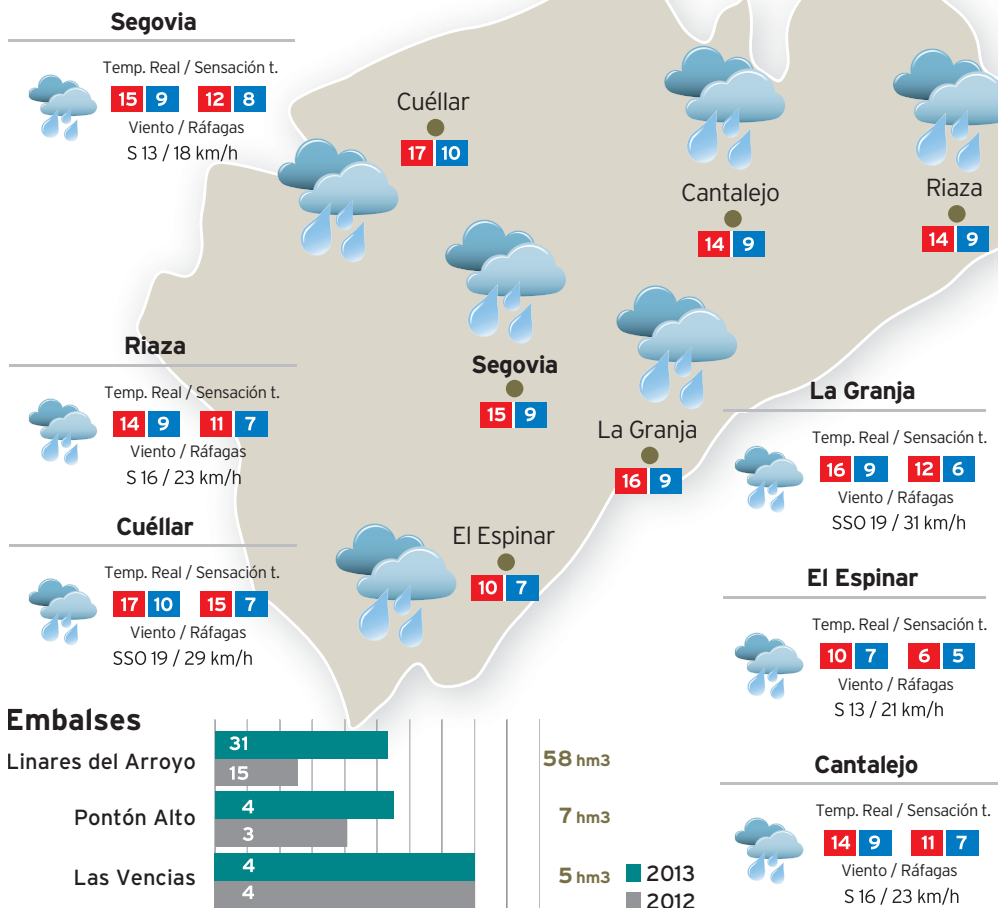

Hoy en Castilla y León

MUY NUBOSO O CUBIERTO CON LLUVIAS DEBILES A MODERADAS Y FRECUENTES, OCASIONALMENTE PUEDE IR CON TORMENTA, EN LA MITAD OESTE LOCALMENTE PUEDEN SER FUERTES. EMPEZARAN DESDE PRIMERAS HORAS POR EL NOROESTE, EXTENDIENDOSE LUEGO AL RESTO DE LA COMUNIDAD, EN LA SEGUNDA MITAD DEL DIA SERAN MAS OCASIONALES Y SE ABRIRAN CLAROS TRANSITORIOS. TEMPERATURAS MINIMAS SIN CAMBIOS EN EL OESTE Y EN LIGERO ASCENSO EN EL RESTO, Y MAXIMAS EN LIGERO A MODERADO DESCENSO.

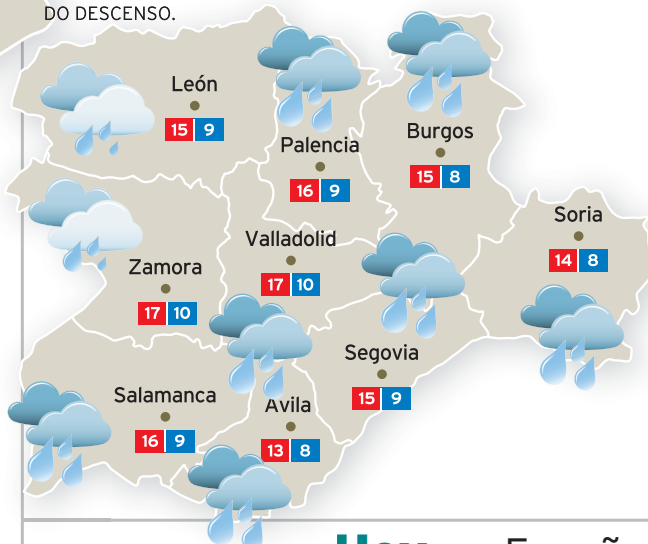

Hoy en España

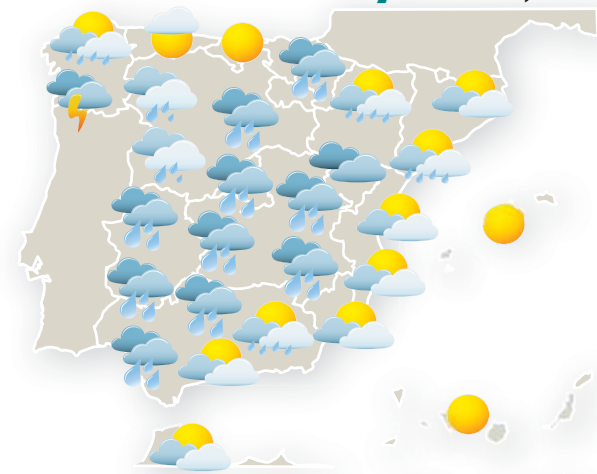

Hoy en Europa

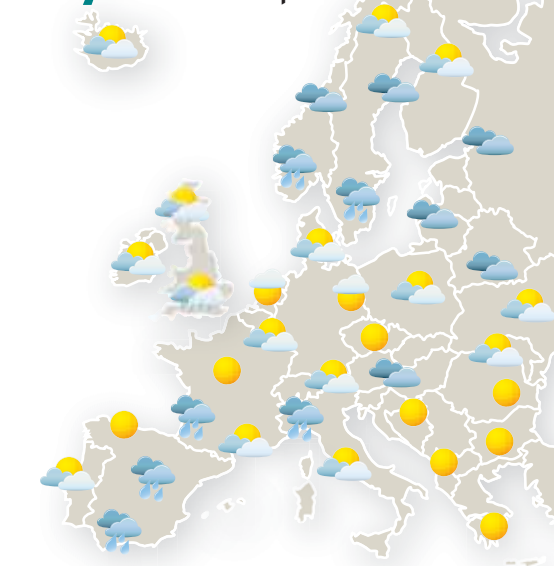

Próximos días en la provincia

| Localidad | Miércoles (70% fiabilidad) | Jueves (60% fiabilidad) | Viernes (50% fiabilidad) |
|------------|-------------------------------------------------------|-------------------------------------------------------|-----------------------------------------------------|
| Segovia | 18 / 10 / 17 / 7 Viento / Ráfagas S 8 / 13 km/h | 16 / 11 / 15 / 8 Viento / Ráfagas SSE 10 / 18 km/h | 16 / 11 / 15 / 8 Viento / Ráfagas S 10 / 14 km/h |
| Cantalejo | 18 / 9 / 17 / 5 Viento / Ráfagas SSO 10 / 13 km/h | 16 / 10 / 14 / 7 Viento / Ráfagas SSE 13 / 26 km/h | 15 / 10 / 13 / 7 Viento / Ráfagas S 11 / 16 km/h |
| Cuéllar | 17 / 13 / 15 / 8 Viento / Ráfagas S 13 / 21 km/h | 17 / 12 / 14 / 9 Viento / Ráfagas S 16 / 26 km/h | 17 / 7 / 14 / 7 Viento / Ráfagas S 14 / 21 km/h |
| El Espinar | 13 / 9 / 11 / 4 Viento / Ráfagas SSO 10 / 13 km/h | 12 / 8 / 9 / 5 Viento / Ráfagas SSE 14 / 21 km/h | 11 / 8 / 9 / 4 Viento / Ráfagas SSE 13 / 19 km/h |
| La Granja | 17 / 11 / 15 / 9 Viento / Ráfagas SSO 11 / 16 km/h | 16 / 11 / 15 / 8 Viento / Ráfagas SSO 13 / 23 km/h | 17 / 7 / 15 / 7 Viento / Ráfagas SO 11 / 18 km/h |
| Riaza | 18 / 9 / 17 / 5 Viento / Ráfagas SSO 10 / 13 km/h | 16 / 10 / 14 / 7 Viento / Ráfagas SSE 13 / 26 km/h | 15 / 10 / 13 / 7 Viento / Ráfagas S 11 / 16 km/h |

BONOLOTO

| | |
|-------------------------|---------------------------------------------------|
| Lunes 21 de octubre | 9 - 28 - 29 - 38 - 44 - 47 Complem. 13 - R: 5 |
| Martes 15 de octubre | 16 - 27 - 29 - 30 - 40 - 41 Complem. 49 - R: 2 |
| Miércoles 16 de octubre | 14 - 25 - 31 - 32 - 39 - 45 Complem. 30 - R: 7 |
| Viernes 18 de octubre | 10 - 12 - 19 - 22 - 35 - 42 Complem. 5 - R: 4 |

LOTERÍA PRIMITIVA

| | |
|----------------------|---------------------------------------------|
| Jueves 17 de octubre | 2 11 14 21 30 48 Complem. 26 Reintegro 0 |
|----------------------|---------------------------------------------|

LOTERÍA PRIMITIVA

| | |
|----------------------|----------------------------------------------|
| Sábado 19 de octubre | 20 22 29 32 45 48 Complem. 37 Reintegro 8 |
|----------------------|----------------------------------------------|

GORDO PRIMITIVA

| | |
|-----------------------|------------------------------------------|
| Domingo 20 de octubre | 22 33 34 38 52 Nº Clave (Reintegro) 6 |
|-----------------------|------------------------------------------|

EUROMILLONES

| | |
|-----------------------|-------------------------------------------|
| Martes 15 de octubre | 18 - 27 - 39 - 43 - 47 Estrellas 7 - 4 |
| Viernes 18 de octubre | 5 - 25 - 36 - 46 - 47 Estrellas 2 - 6 |

EL 7/39

| | |
|----------------------|------------------------------------|
| Jueves 17 de octubre | 7 18 19 22 24 36 39 Reintegro 4 |
|----------------------|------------------------------------|

Domingo 20 de octubre

| |
|------------------------------------|
| 4 10 18 19 25 34 39 Reintegro 7 |
|------------------------------------|

ONCE

| | |
|---------------------|-------|
| Lunes 21 de octubre | 41822 |
|---------------------|-------|

| | |
|-------------------------|-------|
| Domingo 20 de octubre | 88672 |
| Sábado 19 de octubre | 39898 |
| Viernes 18 de octubre | 68374 |
| Jueves 17 de octubre | 35469 |
| Miércoles 16 de octubre | 69509 |
| Martes 15 de octubre | 93705 |

SUPER ONCE DE LA ONCE

| | |
|---------------------|----------------------------------------------------------------------|
| Lunes 21 de octubre | 02 04 06 11 14 21 22 32 44 45 46 48 50 51 53 57 61 69 75 79 |
|---------------------|----------------------------------------------------------------------|

INFRARROJOS
CALEFACTORES A GASOLEO
POR RADIACION
SIN MOVIMIENTO DE AIRE

Comercial González
te damos soluciones

C/ Guadarrama, 11 - Pol.Ind.El Cerro - SEGOVIA - Tlf. 921 44 03 78

www.segopi.es

Necesitamos tu Sangre



Vente a donar



HERMANDAD DE DONANTES DE SANGRE DE SEGOVIA
Calle Rafael Alberti nº 17 (Nueva Segovia)

921 46 14 39

LOS CINCO MÁS VISTOS DEL DOMINGO

La serie de Telecinco fue lo más seguido y junto a la película de Antena 3 colideraron el prime time. La 1 bajó con su comedia *Primos* y ZP dió a *El Objetivo* uno de sus máximos con 2.126.000 telespectadores.

| PROGRAMA | ESPECTADORES | SHARE | CADENA |
|--------------------------|--------------|-------|-----------|
| 1. AÍDA | 2.906.000 | 14,7% | TELECINCO |
| 2. CINE. 'ORIGEN' | 2.553.000 | 15,6% | ANTENA 3 |
| 3. CINE. 'PRIMOS' | 2.398.000 | 12,7% | TVE 1 |
| 4. MULTICINE 1 (16H) | 2.331.000 | 17,3% | ANTENA 3 |
| 5. INFORMATIVOS T5 (21H) | 2.308.000 | 13,2% | TELECINCO |

SHARE

22,9%

MOTO GP AUSTRALIA TELECINCO

El minuto de oro fue para Aída a las 22,57 horas, con 3.682.000 espectadores y un 18,9% de cuota de pantalla; pero el mejor share se lo llevó la retransmisión en diferido del GP de Australia Moto GP con un 22,9%.



BREVES Y DESTACADOS



Ferrer busca su tercer título del Valencia Open 500 en Teledporte

El canal deportivo está en el Valencia Open 500 donde hasta el domingo se darán cita 12 de los mejores tenistas del mundo. A David Ferrer, vigente campeón, le disputarán el título jugadores como el alemán Tommy Haas o el francés Gilles Simon. TELEDORTE. 11,45 HORAS

Gloria Estefan presenta su nuevo disco en 'El hormiguero'

La cantante y compositora cubano-estadounidense, Gloria Estefan, una de las divas internacionales de la música, presenta a Pablo Motos su nuevo disco *The Standards*, en el que versiona algunos temas clásicos. ANTENA 3. 22,00 HORAS

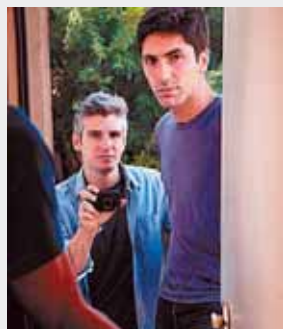

Continúan los engaños en 'Catfish, mentiras en la red'

En el nuevo capítulo se acompañará a New Schulman y Max Joseph en su periplo por la red en busca de la verdad que se esconden tras perfiles misteriosos que aparentemente no quieren dar la cara. MTV. 22,00 HORAS

Ashton Kutcher sigue siendo el actor mejor pagado de TV

Ashton Kutcher vuelve a ser el actor mejor pagado de televisión por segundo año consecutivo. El protagonista principal de *Dos hombres y medio* encabeza la lista de Forbes tras haber ganado 24 millones de dólares en el último año.



tve1

- 06:00 Noticias 24 horas
- 10:05 La mañana de La 1
- 14:00 Informativo territorial Corazón.
- 14:30 Crónica social
- 15:00 Telediario 1
- 15:50 El tiempo
- 16:00 Informativo territorial
- 16:15 Entre todos. Con Toñi Moreno
- 18:45 España directo
- 20:00 Programa Desafío Champions Fútbol UEFA Champions League
- 20:45 Fútbol partido Milan-FC Barcelona Incluye Telediario 2
- 22:35 España a ras de cielo. Viajes y cultura con Francis Lorenzo
- 23:25 Sincronizados
- 00:15 Desafío Champions
- 00:40 Españoles en el mundo

tve2

- 08:00 TVE English
- 08:25 Babel en TVE
- 09:00 El escarabajo verde
- 09:30 Aquí hay trabajo
- 10:00 La aventura del saber
- 11:00 Documental
- 12:00 Para todos La 2
- 13:25 50 años de...
- 14:25 Docufilia
- 15:25 Con ciencia
- 15:30 Saber y ganar. Concurso
- 16:05 Grandes documentales
- 18:00 Docufilia
- 18:55 Biodiario
- 19:00 Documental
- 19:30 Para todos La 2
- 20:00 Don Matteo. Serie
- 21:00 Docufilia
- 22:00 Versión española. *Tres días con la familia*
- 00:15 La 2 Noticias
- 00:45 Buenas ideas Ted



- 06:15 Noticias de la mañana
- 08:55 Espejo público
- 12:20 Karlos Arguiñano en tu cocina
- 12:50 La ruleta de la suerte
- 14:00 Los Simpson
- 15:00 Antena 3 Noticias 1
- 15:45 Deportes 1
- 16:00 Tu tiempo
- 16:30 Amar es para siempre
- 17:30 El secreto de Puente Viejo
- 18:45 ¡Ahora caigo!
- 20:00 Atrapa un millón diario
- 21:00 Antena 3 Noticias 2.
- 21:30 Deportes 2
- 21:45 El tiempo
- 22:00 El hormiguero
- 22:40 Vive cantando. Comedia
- 00:30 Encarcelados
- 01:30 Cárceles
- 02:15 Canal Bingo
- 02:30 La tienda.TV

cuatro

- 07:00 El zapping de surfers
- 08:30 El encantador de perros
- 09:45 Alerta cobra. Serie
- 10:30 El último poli duro
- 12:20 Las mañanas de Cuatro. Con Jesús Cintora
- 14:00 Noticias Cuatro. Con Marta Fernández
- 14:50 Deportes Cuatro
- 15:45 Castle. Serie
- 18:30 Te vas a enterar. Con Álvaro de la Lama
- 20:00 Noticias Cuatro. Con Roberto Arce
- 21:00 Natural Frank. Con Frank Cuesta
- 21:30 Lo sabe, no lo sabe Express. Con Juanra Bonet
- 22:30 Homeland. Serie. Estreno 3ª temporada
- 02:30 La línea de la vida
- 04:00 Shopping



- 06:30 Informativos Telecinco
- 08:55 El programa de Ana Rosa. Con Ana Rosa Quintana
- 12:45 Mujeres y hombres y viceversa. Con Emma García
- 14:30 De buena ley
- 15:00 Informativos Telecinco. Con Isabel Jiménez y David Cantero.
- 16:00 Sálvame diario. Con Jorge Javier Vázquez
- 20:10 Pasapalabra. Con Christian Gálvez
- 21:00 Informativos Telecinco Con Pedro Piqueras
- 22:00 La Voz. Los elegidos de cerca. Con Tania Llasera
- 22:30 Tierra de lobos. Serie. *El intercambio*
- 00:00 Los Borgia. Serie



- 07:45 Al rojo vivo
- 09:30 Crímenes imperfectos
- 10:30 Informe criminal
- 11:30 Historias criminales
- 12:25 Al rojo vivo. Con Antonio G. Ferreras. Debate actualidad
- 14:00 La Sexta Noticias
- 14:55 Jugones. Deportes
- 15:35 La Sexta Meteo
- 15:45 Sea Patrol. Serie
- 17:40 Más vale tarde. Magacín
- 20:00 La Sexta Noticias
- 20:50 La Sexta Meteo
- 21:00 La Sexta deportes
- 21:30 El Intermedio. Con El Gran Wyoming
- 22:35 El Taquillazo. *La sombra del reino*
- 00:20 Cine. *Justicia Extrema Punto de intercambio*



- 07:30 Buenos días Castilla y León
- 11:00 Vamos a ver. R.
- 12:00 Me vuelvo al pueblo. R.
- 13:00 Mayores en acción
- 14:00 El castellano y leonés de la Historia.
- 14:30 CYLTV Noticias. Con Nati Melendre
- 15:15 El tiempo
- 15:30 CYLTV Noticias. R.
- 16:15 Cinesiesta. *Sin un adiós*
- 18:15 Vamos a ver. Con Cristina Camell
- 19:40 Rex. Serie
- 20:30 CYLTV Noticias
- 21:15 El tiempo
- 21:30 El castellano y leonés de la Historia
- 22:00 El pasacalles.
- 23:00 Somos de pueblo
- 00:00 CYLTV Noticias. Con Juan Manuel Pérez



- 07:30 El auténtico Rodrigo Leal
- 08:00 Nada es para siempre. Serie
- 09:05 Antivicio. Serie
- 10:30 Noticias 8
- 11:00 Programación local
- 13:00 La dama de rosa. Serie
- 14:00 Noticias 8
- 14:30 Fútbol sala. Resumen
- 15:00 Baloncesto. Resumen Adeco Oro
- 15:30 Noticias 8
- 16:00 Programación local
- 18:00 El auténtico Rodrigo Leal. Serie
- 19:10 Nada es para siempre. Serie
- 19:35 Antivicio. Serie
- 21:00 Noticias 8
- 21:30 Programación local
- 23:30 Noticias 8.
- 00:00 Programación local



- 07:00 Es la mañana de Federico. Análisis actualidad
- 10:30 La tienda de la galería
- 11:00 Pasión morena
- 12:00 Dando caña
- 14:00 El telediario de Intereconomía. Con Iñaki Ciordia
- 14:45 Deportes
- 15:00 El gato al agua
- 17:30 El mundo en guerra. Serie
- 18:30 Queremos opinar
- 20:30 El telediario de Intereconomía. Con Manuel Gómez
- 21:15 Deportes. Con Mónica Martínez
- 21:25 El tiempo
- 21:30 El gato al agua express Debate
- 21:45 El gato al agua
- 00:00 Punto pelota
- 02:30 Teletienda



- 06:00 Conexión baloncesto
- 06:30 Fútbol Magazine UEFA
- 07:00 Automovilismo Cpto.
- 07:15 Motociclismo Cpto. Mundo Superbike Carreras
- 09:30 Conexión baloncesto
- 10:00 Estudio Estadio
- 11:45 Tennis ATP Torneo de Valencia. Directo. Primer, segundo y tercer partido
- 18:00 Tennis WTA Championships Estambul Round
- 22:10 Baloncesto programa Zona 2014
- 22:40 Fútbol programa Desafío Champions Incluye: AC Milan-FC Barcelona; Austria Viena-At. Madrid, AC Milan-FC Barcelona
- 01:10 Tennis WTA Championships Estambul Round Robin



- 11:00 Madrid desde el aire
- 11:30 Un paseo por las nubes
- 11:50 Cifras y letras
- 12:25 Camino de leyenda
- 13:25 Abierto a mediodía
- 14:00 Telenoticias 1
- 15:00 Hora deportiva
- 15:20 El tiempo
- 15:30 El faro
- 16:30 Cine western. *El regreso de los siete magníficos*
- 18:15 Cine de tarde. *Hindenburg*
- 20:30 Telenoticias Con María López
- 21:40 Hora deportiva. Con Javier Callejo
- 22:05 Madrid desde el aire *Del Tajo al Henares*
- 22:30 Madrileños por el mundo *Manhattan*
- 00:00 Diario de la noche. Con Ana Samboal



- 07:25 Dora la exploradora
- 08:10 Bob Esponja
- 08:35 Fanboy y Chum Chum
- 09:20 Los Lunnis
- 09:33 Sandra, detective de cuentos
- 10:15 El pequeño reino de Ben y Holly
- 12:15 Las tortugas ninja
- 12:35 Fanboy y Chum Chum
- 13:00 Monsuno
- 15:52 Jelly Jamm
- 16:05 Dora la exploradora
- 16:28 Zoobabu
- 16:30 Peppa Pig
- 16:50 El pequeño reino de Ben y Holly
- 17:10 La abeja Maya
- 18:00 Big Time Rush
- 19:10 Monsuno
- 19:35 Linterna verde
- 20:00 Las tortugas Ninja
- 20:20 Bob Esponja
- 21:10 Fanboy y Chum Chum

*Los horarios y contenidos de las diferentes cadenas de televisión podrían sufrir modificaciones -ajenas a nuestra responsabilidad- debido a los cambios de programación de última hora.

películas

● Mala ★ Regular ★★ Interesante ★★★ Buena ★★★★ Muy Buena

butaca de cine

| | | | | |
|-----|-----------------------------------|-------|------------|----------|
| ★★★ | Danzad, danzad malditos | 13:35 | La Sexta 3 | Drama |
| ★★★ | West Side Story | 15:30 | La Sexta 3 | Musical |
| ★★ | Tres días con la familia | 22:00 | TVE 2 | Drama |
| ★★ | Nuremberg | 22:05 | La Sexta 3 | Drama |
| ★★ | La sombra del reino | 22:35 | La Sexta | Thriller |
| ★ | Justicia extrema: punto de inter. | 00:20 | La Sexta | Acción |

22:00 Tres días con la familia (TVE 2) ★★

España, 2009, 86 m. D: Mar Coll. R.: Nausicaa Bonnín, Eduard Fernández, Philippine Leroy-Beaulieu, Francesc Orella, Ramón Fontserè, David Verdaguer, Aida Oset.

Después de haber pasado algún tiempo en el extranjero, Léa debe regresar inmediatamente a Gerona, donde su abuelo paterno acaba de fallecer. La muerte del patriarca de los Vich i Carbó es la excusa perfecta para forzar la convivencia.



22:05 Nuremberg (LA SEXTA 3) ★★

Canadá, 2000, 175 m. D: Yves Simoneau. R: Alec Baldwin, Jill Hennessy, Christopher Plummer, Roger Dunn, David McIlwraith.

Tras la Segunda Guerra Mundial (1939-1945), en Núremberg, una pequeña ciudad alemana devastada por la guerra, fueron juzgados 21 altos mandos nazis como responsables de atroces crímenes contra la humanidad.



22:35 La sombra del reino (LA SEXTA) ★★

USA, 2007, 110 m. D: Peter Berg. R.: Jamie Foxx, Jennifer Garner, Jason Bateman, Chris Cooper, Andrew Esposito, Jeremy Piven.

A Ronald Fleury, un inteligente agente especial del Gobierno, le encargan una importante misión: organizar un equipo de élite que deberá desplazarse a Riad para capturar al cerebro de un atentado terrorista que le costó la vida a varios compatriotas.



entretenimiento

butaca de programas

| | | |
|---------------------------------------|---------------|--------|
| El castellano y leonés de la Historia | 14:00 y 21:30 | CyLTV |
| Lo sabe, no lo sabe | 21:30 | Cuatro |
| El pasacalles | 22:00 | CyLTV |
| España a ras de cielo | 22:35 | TVE 1 |
| Sincronizados | 23:25 | TVE 1 |

22:00 El pasacalles (CYLTV)

Las cámaras de CyLTV, con Fito Robles al frente, recorren la región para sumarse desde dentro a las fiestas más variadas. Desde celebraciones históricas a festividades patronales y encuentros populares. Hoy se pone rumbo a Cervera de Pisuerga (Palencia) y Peñafiel (Valladolid).



22:30 España a ras de cielo (TVE 1)

Desde el aire, Francis Lorenzo, contemplará dos zonas bien diferenciadas de pesca: en la costa Cantábrica y en Galicia mostrará los modos de captura tradicionales; y en la costa Mediterránea visitará una piscifactoría de atunes rojos única en España.



deporte

butaca deportiva

| | | |
|-----------------------------------------------------------|-------|-----------------------------|
| Tenis. Torneo ATP 500 desde Valencia | 11:45 | Teledporte |
| Fútbol. Champions League. Arsenal - Borussia de Dortmund | 20:45 | Canal + Liga de Campeones 2 |
| Fútbol. Champions League. Austria Viena - Atlético Madrid | 20:45 | Canal + Liga de Campeones |
| Fútbol. Champions League. AC Milan - Barcelona | 20:45 | TVE 1 |
| Fútbol. Desafío Champions. Programa | 22:40 | Teledporte |

20:45 Fútbol: Champions League. Milan vs Barcelona (TVE 1)

Después de las dudas surgidas tras el primer tropiezo de la temporada ante el Osasuna, el Barcelona afronta una prueba de fuego antes de recibir al Real Madrid en el primer 'clásico' de la temporada. Los azulgranas visitan el estadio de San Siro donde el Milan espera lograr su segundo triunfo en la máxima competición continental, después de ganar en el debut al Celtic y cosechar un empate ante el Ajax.



series

● Mala ★ Regular ★★ Interesante ★★★ Buena ★★★★ Muy Buena

butaca de ficción

| | | | | |
|-----|--------------------------------|-------|-----------|------------|
| ★★ | El secreto de Puente Viejo | 17:30 | Antena 3 | Telenovela |
| ★★ | El jefe | 22:00 | Xplora | Documental |
| ★★★ | Homeland. Estreno 3ª temporada | 22:30 | Cuatro | Acción |
| ★★★ | Tierra de lobos | 22:30 | Telecinco | Intriga |
| ★★ | Vive cantando | 22:40 | Antena 3 | Comedia |



22:00 El jefe (XPLORA) ★★

El primer protagonista será Joel, el dueño de Herchend family entertainment, una de las mayores empresas de parques de atracciones de EEUU. Joel viaja al parque de atracciones Stone Mountain para ocuparse de su primer trabajo. El jefe de Joel es el capitán Howard, un conductor del barco de pato y animador. Aquí, Joel se da cuenta de lo buen animador que es su compañero y se enorgullece de lo felices que están haciendo a muchos niños y padres con su trabajo.

22:30 Homeland (CUATRO) ★★★

Brody en paradero desconocido. Los agentes de Inteligencia en estado de shock. La C.I.A. diezmada tras la destrucción de su cuartel general en el mayor ataque terrorista de EEUU. Con un equipo operativo muy mermado, los servicios secretos americanos emprenderán la persecución del terrorista más buscado del mundo, Nicholas Brody, para juzgarlo por el atentado de Langley en el arranque de la tercera temporada de esta serie de intriga política protagonizada por Claire Danes, Damian Lewis y Mandy Patinkin.



22:30 Tierra de lobos (TELECINCO) ★★

En la entrega de hoy titulada *El intercambio*, el hijo de Almudena sigue desaparecido y todas las sospechas caerán sobre Álvaro, el capataz de Casa Grande, que será interrogado en la comisaría. Sin embargo, los secuestradores contactarán con la madre del pequeño para pedirle un rescate. Por otro lado, Miguel le cuenta a su madre que las cartas que ella le manda a su abuelo están en posesión de Lobo. Por su parte, Cristina e Isabel siguen viéndose en secreto, lo que provoca que el Teniente Ruiz sospeche que su mujer tiene un amante. Además, alguien de muy dudosa reputación y muy importante en el pasado de Lola irrumpe en Tierra de Lobos.



22:40 Vive cantando (ANTENA 3) ★★

Trini (María Castro -foto-) anima a Paula a presentarse a un casting donde buscan nuevos talentos musicales. Es una oportunidad buenisima para su sobrina y para ella misma, aunque utilice la excusa de ir como acompañante. Pero cuando las cosas no salen como esperaba, Trini encuentra un apoyo inesperado. Para amenizar las noches del karaoke con un espectáculo de magia, César contrata a un amigo suyo, Magonzalo. Pero el plan ya no le parece tan bueno cuando Lucía empieza a interesarse por los encantos del mago más que por sus juegos de cartas. Candela, harta de que Jeco no de palo al agua, toma una decisión drástica: si no encuentra trabajo, se acabó el chupar del bote y dormir en casa, ya puede buscarse otro sitio donde vivir.





NUEVO PEUGEOT 308

VEN Y DESCÚBRELO



SEGOMOTOR. Avda. San Rafael, 42. Teléfono 921 412246. Segovia. www.segomotor.com.

PEUGEOT Financiación

LA ÚLTIMA



José María Triper, con uno de los ejemplares de su último poemario, que ayer fue presentado en la Diputación de Segovia. / KAMARERO

“Aunque sea solo”

El periodista y escritor José María Triper presentó ayer en Segovia su cuarto poemario, en el que refleja desde la situación actual de España hasta sus recuerdos de infancia en Segovia

J.H. / SEGOVIA

“Aunque sea solo” es el título del cuarto poemario del escritor y periodista José María Triper, en el que refleja desde la situación actual de España, hasta una parte más intimista y erótica, pasando por los recuerdos de su infancia en Segovia. José María Triper es madrileño de nacimiento, pero segoviano de origen y vocacional. Poeta y periodista, es corresponsal económico del diario El Economista y columnista económico de El Adelantado de Segovia.

El Palacio de la Diputación Provincial de Segovia acogió ayer

la presentación de la última obra de Triper, un conjunto de poemas, en cerca de cien páginas, del que se han publicado mil ejemplares. El autor explica que el poemario está dividido en tres partes, “bien distintas, pero que son como tres afluentes que confluyen en un mismo libro, porque tienen un mismo ritmo y un mismo sentimiento”. La primera refleja en el poema “España en blanco y negro”, la actual situación del país, que según expresa José María Triper, “me recuerda mucho a la que veía de niño en el Nodo, en blanco y negro, y que jamás pensé que volvería a repe-

tirse”. Una segunda parte muestra la parte más familiar del poeta, en la que habla de su familia, y sus recuerdos de infancia en Segovia. Triper señala que es de origen segoviano, por parte de madre, ya que su abuelo era de Santa María la Real de Nieva, y su abuela de Prádena, “y yo soy segoviano de fin de semana, y un enamorado de Segovia”. Y la tercera parte del poemario es la más intimista, amorosa y erótica, según las propias palabras del poeta. “Aunque sea solo” es una continuidad de la obra poética de Triper, sobre todo en la parte más familiar sobre Segovia y en

la erótica, diferenciándose en los poemas de temática social.

José María Triper compagina sin problemas sus vocaciones como poeta y como periodista económico, aunque puedan parecer radicalmente opuestas. En este sentido, el escritor afirma que su vocación es escribir, “y como dijo Vargas Llosa en su discurso de recepción del Nobel, pues es que yo tampoco sé hacer otra cosa, con lo cual escribo de cualquier cosa y rama de la literatura, ya que considero el periodismo como una rama de la literatura, y si pones sentimiento, también puedes encontrarle algo de poesía”.

HEMEROTECA

AMPARO BARRIO

EL ADELANTADO DE SEGOVIA

Hace **25** años

Telefónica introduce moderna tecnología

CON LA INAUGURACIÓN, AYER, DE UNA NUEVA UNIDAD DIGITAL PARA CONEXIÓN DE ABONADOS, LA COMPAÑÍA TELEFÓNICA de España (CTE) introduce en la capital las últimas tecnologías en materia de telecomunicaciones, según explicó el director provincial de Telefónica, Juan Pascual Rincón.

Esta central electrónica, instalada en el edificio de la calle Caño Grande, cuya función básica es la de suministrar medios de conexión entre las líneas de abonados de la misma central o con enlaces a otras centrales o servicios, tiene una capacidad inicial de 2.560 líneas de abonado lo que va a permitir atender la demanda pendiente de la capital y poner a disposición del usuario una serie de nuevos servicios (indicación de llamada en espera, consulta y conferencia a tres, línea directa sin marcación, desvío de llamadas y marcación abreviada). También está capacitada para proporcionar facturación detallada y una serie de servicios especiales como el 092 (Policía Municipal), 080 (Bomberos) y 010 (Atención Ciudadana).

Juan Pascual explicó que una vez que, en 1978, se culmina la total automatización de la provincia, ahora se emprende el camino hacia la digitalización integral de la red, que continuará en fechas próximas con la instalación de una unidad remota digital en la localidad de Pedraza. La inversión total en estas instalaciones ha ascendido a 502 millones de pesetas, de ellos 35 millones para canalizar los cables y evitar...

Restaurante La Matita

Amplios y acogedores comedores para sus celebraciones familiares, de amistad y de empresa

Ctra. de Soria, km 172 | Telf reservas: 921 40 30 77 | COLLADO HERMOSO Segovia