AÑO XXXIV NUM. 12.502

SEVILLA

Redacción, oficinas y talleres: 30, GARCÍA DE VINUESA, 30
Apartado de Correos, 93.—Teléfono 25348
25 ejemplares, 1,75 ptas.

El Liberal

SABADO 17 DE MARZO DE 1934

SEVILLA

Suscripciones: SEVILLA: Un mes ..... 2 ptas. PROVINCIAS: Trimestre.... 6 » EXTRANJERO: Trimestre.... 15 »

Número suelto, 10 cts.

De la próxima Semana Santa

El ministro de la Gobernación ofrece dar las máximas facilidades y promete venir á Sevilla para presenciar el desfile de las Cofradías

Peticiones de alojamiento en los hoteles

El gobernador civil al recibir á los periodistas les dijo que había celebrado una conferencia con el ministro de la Gobernación, dándole cuenta de la salida oficial de las cofradías durante los días de Semana Santa.

Añadió que el señor Salazar Alonso le prometió no sólo darle las máximas facilidades con objeto de que pueda cumplir su compromiso de garantizar el orden público durante los días de Semana Santa, sino que le prometió venir á presenciar el desfile de las procesiones, si sus ocupaciones se lo permiten, y en caso contrario enviar con su representación al subsecretario de Gobernación.

Añadió el señor Díaz Quiñones que al sólo anuncio de que en Sevilla se celebrarían las fiestas tradicionales, se habían recibido en algunos hoteles peticiones de alojamiento para extranjeros y nacionales.

En favor de los niños pobres

¿Se llegará á comprar cuatro vacas?

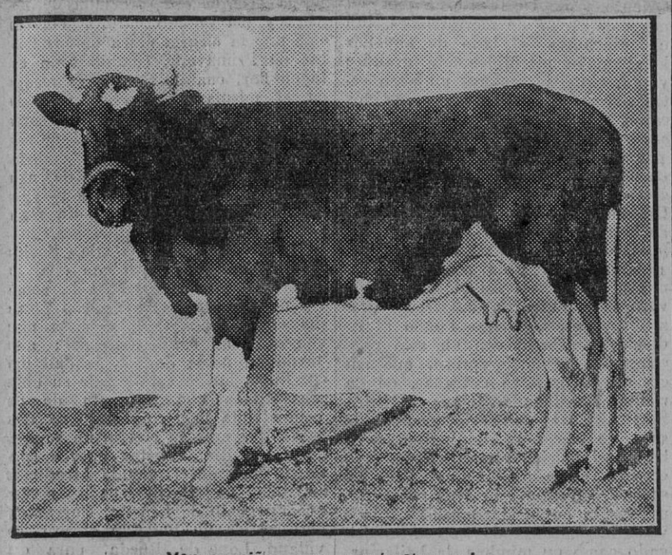

¡Vengan niños, que aquí estoy yo!...

La Junta de damas de Los Amigos del Niño dice ayer que sí, pues para ello cuenta con valiosas adhesiones.

¡Más vale así!

Al repórter de EL LIBERAL no le pidieron más que una vaca y la tendrán muy pronto. Antes que termine el mes.

El gobernador civil, señor Díaz Quiñones, seguramente podrá regalar otra. Ya tienen dos.

Las otras dos piensan las damas obtenerlas con su esfuerzo, que no es poco. Para cuanto haga falta cuenten con nuestras columnas y con el repórter, quien todavía no ha tenido ocasión de hablar nuevamente con el director de la Institución ni con la Junta de damas, debido á sus muchas ocupaciones.

La suscripción de EL LIBERAL marcha bastante bien. La del Casino Radical, mejor. La que iniciara la Unión Gremial rebasará las quinientas pesetas.

El gobernador ha pedido datos y cuando los tenga en su poder seguramente hará á Los Amigos del Niño un espléndido donativo. No podemos ni debemos adelantar los acontecimientos. Esperemos.

Cuando nos envíe unas cuartillas el médico de la Institución, sabremos si han de funcionar más Consultorios. El de Triana está haciendo mucha falta.

Dinero no ha de faltar para que esta obra buena continúe.

EL LIBERAL no ha de cejar en su campaña y si, como dicen las damas de la Institución, nos van a ayudar los demás colegas, mejor.

Cuando se trata de hacer el bien, no nos agrada estar solos.

Este asunto, como no ha intervenido para nada la política, marcha viento en popa. Los niños que van allí por biberones no están todavía sindicados. Lo estarán mañana.

Ahora nos toca á todos buscar los medios para que esas criaturas se alimenten bien, sin preocuparnos quiénes, ni cómo, ni cuándo se fundó la entidad.

Ha llegado la hora de hablar menos y hacer más.

EL LIBERAL tiene puesto en este problema de Los Amigos del Niño todo su interés y hasta ahora estamos satisfechos de nuestra labor. Esperamos estarlo mucho más cuando se conozcan los resultados de esos espectáculos benéficos que se anuncian.

Algunos de nuestros donantes nos dicen en la carta que nos envían que los apunten como cooperadores fijos con una ó dos pesetas mensuales.

Cuando tengamos ocasión de hablar de nuevo con los organizadores de la benéfica entidad, les daremos los nombres de los nuevos suscriptores.

No se ha perdido el tiempo, queridos amigos. Nos pidieron ustedes que hiciéramos una información y ya van publicados numerosos trabajos.

La vaca de EL LIBERAL es una que está ahí. Se llama «Liberala» y es berrenda en negra, lucera, con una cara preciosa y deseando alimentar á treinta ó cuarenta niños pobres.

Hasta que se la lleven tenemos la vaca en la Redacción, donde pueden verla cuantos den un duro para la suscripción.

¡Una vaca en una Redacción no se ve todos los días!

GALERIN

La suscripción

para comprar una vaca lechera á Los Amigos del Niño:

	Pesetas
Suma anterior ...	967'65
Cooperativa de consumo «La Igualdad», Castilla, 50	25'00
J. P., un décimo de lotería para el día 21 de Marzo, número 23.737	
De un suizo	5'00
Una señorita	2'00
D. M. M.	1'00
Toribia	1'00
Varios empleados de la Catalana de Gas y Electricidad	30'00
Eduardito Cánovas	10'0
Manuel Medina	1'00
Trueba y Pardo, S. A.	100'00
Ramón Márquez Barrera, de Paradas	2'00
Un alemán «non nazi»	5'00
Total	**1.149'65**

SOCIEDAD

Marcharon á Barcelona, donde embarcarán para trasladarse á Roma, la señorita María Pepa Sangrán, su sobrina María Teresa González Estrada, las señoritas de Manrique de Lara, Guillén, Gómez Millán, don Balbino Santos Oliveras y don Ignacio Gómez Millán.

—

Pasa temporada con sus padres, los señores de González Ybarra (don F.), los condes del Romeral.

—

Regresaron de Osuna los marqueses de Montefloridо, su hija Isabel y sus hijos los señores de Benjumea y López (don Eduardo).

—

Para el próximo mes de Abril ha sido fijada la boda de la bella señorita María de Osorno y Torres Linero, con el teniente de Caballería, don Diego Torres Santiago-Calvo de la Banda.

SUCESOS

Una detención

La Guardia civil de Montellano ha detenido á Francisco Navarro García, al que se le considera complicado en la agresión y muerte al cabo de la Guardia civil Castrodesa.

El detenido ha ingresado en la cárcel á disposición del Juzgado correspondiente.

Se cae de un mulo y se mata

En el pueblo de Morón tuvo la desgracia de caerse de la caballería que montaba, matándose, el vecino del pueblo Francisco Bernal Serrano.

Se dió aviso al juez, que ordenó el levantamiento del cadáver y su traslado al Departamento anatómico para la práctica de la autopsia

LEA V. MAÑANA «EL LIBERAL»

Del confín ibérico: Valores de una espiritualidad sevillana

Perfil : : : : : : :

Tierra alcurniada, blasón de San Fernando para hacer y para decir algo que á su entraña se refiere.

En el mapa de Iberia, esta tierra de San Isidoro tiene un indudable perfil pagano. En la geografía hispánica, el contorno de la provincia se orna de sugestiones paganas que, todavía, abren un capítulo de Itálica.

Es curiosa la metamorfosis por la que, en el tiempo, el mejor espíritu latino se torna cristiano, se hace muslín, retorna al alto cielo católico. Toda la historia sevillana y toda su melancolía, más aún, la intención de la urbe, es esto: la rara supervivencia del paganismo.

Es difícil investigar la esencia de sus fiestas, en las que sobre lo popular y, por tanto, sobre lo místico hay una oposición pagana, una conjuración de cielo, que está en incendio, y tierra. El rito anual de los romeros del Rocío es, entre todas las del año, fiesta cargada del espíritu romano, magia de petición á los dioses rústicos. Aludo asimismo á la potencia del milagro en el amanecer del Jueves Santo. Hoy todavía—y para muchos siglos—este prodigio de la madrugada encanta á las estrellas, que suspenden sus elipses angélicas sobre un ambiente denso de pueblo, resonante de silencio, de lágrimas de cristal, oídos en tenso escucho.

El pueblo sabe interpretar este ambiente prodigioso sin profetas ni profecías. Cuando canta es barahunda y es romance del milagro. Su voz:

Miraslo por dónde viene—er Señó del Gran Podé;—por cada paso que da—nace un lirio y un clavé.

Pero, ¿qué es esto? Un milagro, nada menos, nada más, de rosas, de lirios, de claveles en boca del pueblo.

Antes de llegar á la ciudad el viajero ya percibe la atmósfera de doctrinas mágicas: Tierra de la Virgen: Paganismo fecundo de naranjales de olivos homéricos. Y rosas de la ciudad de Abdera. El hechizo, la magia, constituyen el perfil de Sevilla, urbe identificada consigo misma. Que sólo aquí las fiestas de la Cruz de Mayo tienen la íntima y latina paganía primitiva.

El arabismo : : : : : :

Pedazo y confín de España, que quisiera ir á Arabia. Arabia sutil que quisera llegar á España. El nudo de las dos tendencias está en el gracioso equilibrio de las abocinadas puertas del Alcázar. Una fuente y una sentencia engrelada. La dimensión islámica del islamismo: Eternidad y momentaneidad.

Con Sevilla, España se asoma á un capítulo de asombros. Al inventar la duda arábiga en un país en que existe la duda atmosférica de Galicia y la duda latina del Mediterráneo (¡oh, los peces brújulas de Jaime el Conquistador, cómo se duelen de la lanzada árabe!), no se ha aludido á un orientalismo lejano y exótico, sino al arabismo de Andalucía Está, á la mano, tras Despeñaperros, escenario para romances balbucientes, que, por esta proximidad, tejen historia. Los romances fronterizos de moros y cristianos.

Pues, sea ó no cierta esta demanda lírica, puede decirse arabismo sevillano, sin que se establezca identidad con el andalucismo. Tampoco debemos oponer la intención árabe de Sevilla, Córdoba y Granada. En cada una de estas localidades el dejo, la nostalgia árabe toma características propias, sin que tales piques de ciudades disminuyan la dimensión andaluza y menoscaben el arabismo que, juntas, instituyen. Ataurique y alicatados de Granada, romance de lo español, Isabel y Fernando; aquel Avemaría en la poterna y aquella buñolada de la noche de tréboles y San Juan de Gonzalo de Córdoba. Signo de lo romanceado y la tristeza de la ciudad: En la Cruz de la Pravda hay una alberca del exilio. Córdoba adolece de la misma frialdad de cosa abandonada. Unicamente Sevilla vive el arabismo. Sin pena ni gloria, del Emirato ha venido á ser más, mucho más que un pelear de marcas ó una irradiación cultural: la poesía arábiga, tan desconocida, sostiene, afirma la realización del ideal de Al-Motamid. Pues con un ejército de versos en marcha florida y sonora, en afirmación de claridades insuperables, la media luna no enciende hogueras, sino fervores, y así se hace la conquista y se crea en lo por venir, aquel de los ocho siglos con mil estrellas de nueva catolicidad.

Todas las alcatifas y sofras del Alcázar están aún tibias. La cultura es varia—celta, latina, visigoda, castellana—. El alma es el alma de nardo del árabe español; el perfume de las calles es el de ayer. Su misma arquitectura, y más allá Algasamia y Saphia, el río busca la geografía azul, púrpura y oro, del viajero Abdeba. El Begi. Cúpulas blancas, paredes enjalbegadas, alhóndigas, aldabas de bronces, topografía desde la Torre del Oro á la del Abd-el-Aziz. Sin limitaciones de rincones ó azulejos. La ciudad plena suspende, alhucema grave y mística, al viajero. Toda ella árabe.

Se piensa en Al-Motamid, antiguo príncipe de la raza. Figura la más poética y desgraciada, cara ó cruz del arabismo andaluz, reconquista á Sevilla; fuera de ella, la reconquista, sí, aunque la pierda con hazañas de pólvora. Simplemente tal vez sea esta la razón del fulgor de la hora almohade. No en vano las iglesias sevillanas se derriten en el orientalismo de sus torres

El impulso de la aventura

Por ser tan española, tierra del Atlántico, Sevilla es tan aventurera. Por ser tan grande su rango poético, á lomos marineros de una nave va á alumbrar, con fuerte impulso, meridianos occidentales. Señor, este aliento que mueve á los sevillanos, menudos y morenos, en sus naves latinas le viene de la céltica banda del Atlántico. Donde, acaso, se enraíce, parcialmente, la fantasía y la vaguedad lírica peculiares. Antes que Izab, por el aire desconocido de las callejas había ya, había en el 420 medieval, el alma celta de la banda histórica y jacobea, banda del Atlántico.

Del Atlántico, pues, adonde la ciudad se ensanche en una fiebre aventurera, y desde donde á la ciudad llega un ímpetu hacia lo desconocido, un afán casi cósmico—así de presentido, pero imposible de tactar—para la Cruz del Sur.

Casi olvidada, la estirpe celta de Sevilla, centra su vida con vigor inigualado. Por lo mismo que en el origen de la ciudad sólo es un momento inicial, tendrá un significado emocional y aventurero. Si se busca bien la fibra de su melancolía, quizá halle, quien sepa hallar, todo un ciclo de canciones de amura-vela, de misterios órficos, donde la leyenda se duerme en pie. Alguien indica como primitivismo de la «saeta» clásica el trove. Y yo aquí señalo que al rey gallego, el de las Cantigas, al rey celta constelado de luceros de sabiduría, Sevilla única y sola entre todas las ciudades de la marca ibérica, le guardó comedimiento. Porque veía algo más que la mera autoridad. Es que se volvía al meridiano del Atlántico, todavía tenebroso, que la ciudad presiente con esa intuición del aire, del cielo. Del cielo y del mar.

De Atlántico tenebroso. Un día, clara mañana del 1400, las naves de don Juan de Bethencourt, en marcha por el cielo de la poesía sevillana en la ruta de las Islas Canarias. A las naves les canta el íntegro orgullo del Guadalquivir. En aquel momento Sevilla se asomaba con inquietud á su símbolo: el Atlántico. El océano presidirá, posiblemente, el signo sevillano y el temblor de aquella conquista. Relato magnífico, resurrección de una carne, que es nada menos que una provincia entera y bien definida. Juan de Bethencourt dice en Sevilla: Vengo á pediros socorro, Señor; vengo á implorar vuestra gracia para la Conquista. El socorro lo ha prestado el rey. La gracia, no. Esa la dió—alega conmigo Juan de Bethencourt, caballero normando—Sevilla, en su asomo al mar, encendido el pecho de aquel fuego de conquista, abiertos los ojos á todos los cuatro vientos del cuadrante épico. Y hoy, en el mis cielo canario se prende la racha más firme. La racha más firme, más fuerte, que desde ahora se albergará en la España conquistadora será una brisa, latido de Andalucía. Y, desde ahora, toda barca dragonada hacia países de geografía inédita, toda conquista castellana, la expansión española en Occidente, se fragua en Sevilla.

Juan Díaz Solís descubría el río de la Plata Cristóbal Guerra, sufragando los gastos de una expedición comercial, que dirige don Pedro Alonso Niño, inicia los trabajos de la Casa de Contratación. El genio del comercio parece suceder á la cruzada occidental. Pero no antes de que Magallanes dé la vuelta al mundo saliendo de Sevilla, y de que marineros sevillanos perciban, por vez primera, la continuidad de sí mismos en un cielo de azul unánime.

Panorama : : : : : : :

Una plaza—la de los Venerables—discreta y umbrosa. En este paisaje el azulejo, la flor y la cal alcanzan prestigio insospechado. Cada fachada tiene la artesanía del enjalbegado, la aristocracia del hierro labrado y la gracia de las flores. Ovillo de piedra y cristal: un ancho alero, una gran bola dorada y una portalada barroca ó andaluza. El patio, tras la portalada, recoge el silencio de la calle. Sin ritmo y sin edad; pero con sol y con sal, como los altos viriles de plata, cerquita á la maceta del almoradaj y del taraje, la fuente. Cerámicas que aprisionan la luz y perspectivas. Un jarrón, un gran jarrón verde, traído de la alhamia gitana.

La ciudad no pierde su fuerza raigal en las calles: añaden carácter, y cada rincón y cada barreduela interponen su perfil de la hora arábiga ó de la hora cristiana. La de la Pimienta como la del Agua, la de las Cruces como la de la Pureza; el mismo perfume y la misma luz de ahora y de siempre, en la Plaza de Santa Cruz y desde San Gil á San Julián. Entre la seda de estos y otros lugares el estilo hidalgo del Hospital de las Cinco Llagas, del monasterio de San Jerónimo, de Santa Paula, con su expresiva castellanización.

Resuena el pregón del vendedor; se ve el relumbrón del cobre martilleado por los «andarios», los carpinteros y de los zapateros: artesanía y gremios populares para estas calles, donde se duerme la indolencia apresurada y maliciosa. Pero ya hemos quedado en la elegancia de la paradoja sevillana.

El cromatsmo llega á ser así asociación de ruidos y color: el color y el sonido sobrevienen simultáneamente en la retina y en el oído del viajero.

Pecado y paisaje sentimental

Sorpresa del laberinto de jardinería en las plazoletas del Parque, donde no es el tiempo el que hay que buscar, sino que él viene, presintiendo una frondosidad isabelina. Precisa colocarse de espaldas al jardín de los Lotos, océano minúsculo, mediterráneo en Venecia para farolillos, bengalas y músicas de cien fontanas. Para parejas de enamorados. Entonces, en las avenidas de los pasos perdidos el tiempo viene á asaltarnos, sin ser nosotros quienes corramos gritando, por entre caminos de boj, tras el recuerdo. Don Benito Mas y Prat, un tanto mil novecientos, está ahí, en aquella plazoleta. A don Gustavo le enfría la barba el atardecer húmedo. Pero nosotros no vamos hacia ellos: de árbol en árbol, con mal sabor de boca, giran todas las viñetas del romanticismo amable.

En las placitas, recortadas y severas, la espontaneidad se carga de erudición y enredaderas. En medio de los crisantemos—colegialas rubias de un jardín antiguo—, que juegan al corro con claras canciones, está la fontana. Para mejor ser rueda castiza, el piso lo constituye una corte popular de figuras en mosaicos trianeros: Místicas mantillas floridas: Toreros, ¿Pepe-Hillo, Montes? Galanes, las patillas rufas y la redecilla picaresca Estampas de «El Alabardero» (que sale los jueves y viene bien informado), de «La Linterna», y los álbumes de las muchachas que, en esta fontana, han suicidado al loro de las Antillas.

La fuente está en una placita silenciosa y verde, donde unos tritones de colores escandalosos ríen en torno. Puestos de cacahuetes y naranjas. Fotógrafos. Bancos de mármal para olvidar unas rosas de amores de buen estilo. Si vais con damas os sale al encuentro un otoño sentimental de ramitos de violetas. Aquí uno puede presumir de romántico. Todas las muchachas rubias se mueren de tisis y versos. Porque las hojas caen en primavera y se paran los relojes de sol. Idilio é idilio. Y epigramistas mugrientos. Y, eco y eco repetidos, un tritón de cerámica rompe los nervios con el óboe de su risa. Quizá por otro suicidio, pecado y paisaje sentimental, de hojas en el agua.

El fondo insobornable : :

Estos múltiples y dispersos elementos duran y perduran, constituyendo el fondo insobornable de la ciudad.

Por el aire viene un clamor. Pueblo y Dios. Hay un día del año en que los varios, singulares elementos de Sevilla, culminan. Hay un día del año en que todo el barrio huele á albahaca, á Semana Santa. El trianero anda cantando. Canta «por lo bajini», y en la vega cuaja un temblor de cristales líquidos. Por el río viene también cantando, bajo cielos intactos de jueves, de viernes santo, una luz que se enreda, se desenreda y se vuelve á enredar en el hierro, primor de cerrajería. «Pestañas de luto,—mantilla española,—estatutos—de gracia manola», dijo en verso en su honor don Ramón del Valle Inclán.

Estas mantillas son las que ahora tienden su toldo de fragancias para que pase el «Cachorro». Y el «Cachorro», Cristo de pecho convexo, hecho á golpes de martillos, fundida la carne en los faroles, viene temblando á hombros de la fe.

Cuando pasa sobre el puente, toda la azulada palidez del espacio se llena de un raro prodigio para edades y meridianos infrahumanos.

Parece que el Cristo de carne morena va á desceñirse la faldamenta, á lanzarse al río, para enseñar al andaluz el camino del mar.

La indecisión, de esencial brevedad, revela que aún no ha acabado el formidable aliento de aventura. Con otros ojos puede atisbarse el ángulo de la conquista moderna de Sevilla: Hechizo y peregrinaje, misticismo y paganía, cordialidad y cortesanía.

Alto, á la Giralda trepa un cohete.

Ciudad de paradoja, de vigor y amor, así es Sevilla. A la vez conquista y es conquistada. Dialoga con el viajero Y, entonces, en pleno floreal y diálogo, es difícil escapar del hechizo.

J. L. Gómez Tello.

De Hermandades

La del Valle

En la iglesia del Santo Angel dará principio mañana el solemne septenario doloroso que dedica la Hermandad de la Coronación de Espinas á la Virgen del Valle.

Predicará todos los días el padre Aniceto de la Sagrada Familia, carmelita de la residencia de Pamplona.

El Viernes de Dolores función principal de instituto, predicando el canónigo señor Mañes Jerez.

El próximo Viernes Santo, á las siete, visitará la Hermandad el Monumento de la Catedral.

El día 30, Viernes Santo, sermón de las tres horas, predicando el antes dicho padre Aniceto.

El día 1 de Abril estará en la iglesia del Angel el jubileo circular de las cuarenta horas.

La de Pasión

Anoche celebró Cabildo la Hermandad de Pasión, acordando por mayoría de votos no hacer estación á la Catedral en la próxima Semana Santa.

La de San Juan de la Palma

Esta Hermandad celebra Cabildo extraordinario el sábado 17 del corriente, á las nueve de la noche, para tomar acuerdo definitivo sobre la salida de la cofradía.

Se ruega encarecidamente la asistencia, dada la importancia del asunto á tratar, así como se den todos los hermanos por citados por no haberse podido hacer á domicilio por la premura del tiempo.

Por campos de poesía y literatura

"Frente Literario"

Indudablemente, tuvo «La Gaceta Literaria» que calorara, más que ninguno Giménez Caballero—«Gecé»—una gran virtud y un gran defecto. Fué virtud aquella de suscitar ó sugerir inquietudes múltiples; universales. Y un defecto, desembocar en el angosto sector de una postura inadecuada; la del fascio. (Entre sus milites Ledesma Ramos, bullendo.)

Puede afirmarse que el movimiento fascista actual arranca de los últimos números de esta revista, si bien los fascistas de ahora pecan de escasa capacidad intelectiva. (Recuérdense los «Robinsones literarios», verdaderos monólogos, copias á la manera de los de Larra.) Esa trayectoria postrera dispersó á la mejor parte de quienes la escribían. Así Antonio Espina (¿qué es de Antonio Espina?), César Arconada y otros En derredor de «La Gaceta Literaria» se agruparon—primera época—cuantos poetas, literatos, pintores, escultores y dibujantes tenían algo que lanzar inédito: audaz. (Calla ó di algo mejor que el silencio, reza el proverbio del alejandrino.)

Concretó, pues, lo que se denominó entonces minoría selecta.

En la órbita de «La Gaceta Literaria» se movían también diversas publicaciones meteóricas: «Sur», «Mediodía», «Meseta», exponentes fieles de un ciclo importansísimo. El más importante—literariamente—desde el siglo XVIII á nuestros días.

Y comenzó el culto á la imagen y la metáfora. A la mal interpretada deshumanización del arte, que Ortega y Gasset proclamara con honda visión, pero enturbiada por los que se creyeron sobresalientes discípulos del genial filósofo castellano. (Yo me atreví á impugnar, en una conferencia en la Sociedad de Ciencias malagueña celebrada, este tema, no sé si con fortuna.)

Aquella literatura no era, ciertamente, de raíz española, ibérica, sino remedo—desdichado muchas veces—de fronteras cercanas: de Mallarmé á Paúl Valery. Y, como toda cosa que no se entronca en el sustrato de lo racial, falsa. Muchos caímos—no me disculpo—en aquel espejuelo del superrealismo. Se resucitó á Góngora y al conceptismo: Calderón.

Todos los «ismos»—cubismo—, el futurismo de Marinetti se consideraba superadoexpresionismo, postexpresionismo, etc., hallaron fervorosa acogida en «La Gaceta Literaria», que un día quiso erigirse en el meridiano intelectual de Europa. Y acayó—por otra parte admirado ímpetu—en lo imperial. Giménez Caballero inició la reintegración espiritual de los sefarditas á España, creó el Cine Club, Exposiciones de libros. Gran dinámico, gran viajero, iba de un lado á otro arrojando piedras á los remansos, gritando al vacío. Y llegó á imaginarse superhombre. La soberbia pierde y nos vuelve á la nada, en castigo. Así Giménez Caballero. ¿Fue ineficaz su obra? Ah, no. Antes de seguir á los Salvador Rueda, á los Villaespesa, á los Ardavín—á lo «pompier»—era preferible la herejía. Cualquier herejía. Por lo menos, no se fosilizaba uno. Debe hacerse justicia á José Díaz Fernández por aquel su libro: «El nuevo romanticismo». Porque esa es la vuelta, el aparente paso atrás dado. El nuevo romanticismo era aquello mismo que sintetizaba «La Gaceta Literaria», más humanizado. Con más jugo Se abominó de lo subjetivo y se cayó de bruces en lo objetivo. Y las oscilaciones extremas conducen á la desaparición del punto terminal. Odio, eso sí, lo manido, lo mediocre. De todas formas, no volveremos al tópico—el tópico es á veces preciso—, á la palabra hueca Todo lo excesivamente puro se convierte, al esterilizarlo y privarlo de lo emocional, en lo híbrido. Y lo híbrido es una cosa que ya no es.

Torna el poeta al romance, al pueblo. Busca con avidez lo radical.

Limpio de pasiones metecas, rastacueristas, inferiores, en un afán de superar su obra. El reflejo de este estado espiritual creo verlo yo en «Frente Literario», la recién aparecida revista cuyo número 2 tengo en las manos y al que saludo con albricias de hallazgo deseado.

No ignoro cómo algunos escritores se dan á conocer. He aquí el medio: se crea un periódico, se llena de trabajos acumulados. Y ya está. Los amigos y el promotor logran su propósito. Claro que quedará ó se salvará quien lleve algo dentro. El auténtico poeta ó auténtico escritor Quedan, empero, excluidos cuantos no opinen de semejante manera. ¿Debe ser así? No. Diversidad, sirena del mundo. (Un lema sin refutación) Venecia es el color, Florencia la línea, se dijo La inteligencia Florencia, Venecia la emoción. Sí, sí; pero sin nexo las dos definiciones, oquedad.

Brillantes plumas las que vivifican «Frente Literario». Se escribe tan maravillosamente... Cordiales y dulces versos de Arconada. O estos formidablemente sencillos—gran dificultad, la sencillez alquitarada—de Rafael Laffón:

«La mar tiene sal y tintas—azules en su tintero,—tintas de escribir historias,—sales de salar recuerdos,—tintas y sales que curan—carenas de los veleros.» O: «Llorando á lágrimas vivas,—que no lacrimando muerto,—poniendo en el cielo el grito,—diamante puro escupiendo,—tascando flores de espuma—de arenas en freno tierno,—la mar en prenda de afanes,—donde eternidad comprendo,—llora, grita, escupe y tasca—por bocas que la da el puerto.»

Espléndido cuenta «Los caballitos del diablo», de Burgos Lecea. Prosa armoniosa y aguda de Benjamín Jarnés. «Frente Literario» quiere ser, y espero que sea, la síntesis de nuestra hora, consciente de su responsabilidad y preocupada por un sentido perdurable.

Bien está que la literatura sea juego, deporte, gimnasia, acrobatismo, para que no caiga ó se estacione. Mas un momento, señores. Tampoco que las varias voces se tornen unívocas. El escritor ha de buscarse á sí mismo, no enmascarar su estilo. En definitiva: ser él y no otro. Que los de «Frente Literario» comprendan mi afán. Conviene homogeneizar un poco á los literatos, demasiado metidos en político. Ni escritores puros ni políticos puros: HOMBRES.

Iván de Tarfe.

UN ESCRITOR DE ESPAÑA

Arturo Cuyás de la Vega

De nuestros mejores recuerdos de Madrid de los años 1921 y 22 está el de este gran escritor de España. Arturo Cayás de la Vega no ha de menester para su fama bien ganada de literato prócer, de mis modestos elogios, que en este caso sucinto son harto merecidos. Cuyás de la Vega, que en los menguados y mendaces tiempos que corremos es el ejemplo noble del tipo español caballeresco, hace literatura como una imperiosa necesidad de su espíritu de selección y de grandeza intelectual.

Lo mismo cuando nos deleitaba en Cuba con sus «cronicazas» españolas al centenario «Diario de la Marina», que luego con sus obras celebradas, y más reciente aún con sus rotundos éxitos teatrales en la magna compañía del joven y ya ilustre maestro Sorazábal.

Mas por cima de todo ello, que ya es valioso, yo veo siempre en Arturo Cuyás de la Vega á uno de los últimos románticos de la grandeza, de la emoción cultural y de la historia epónima de la hidalguía española.

Porque eso es Arturo Cuyás: un hidalgo del talento que en prosa fina desgrana la sensibilidad y el buen gusto de su afirmación literaria.

Con frecuencia vemos que fuera del profesionalismo se producen reputaciones tan sólidas y cimentadas en un mérito absoluto como la de Ricardo León, José Francés, Salvador González Anaya, hombres que sin ser profesionales de las letras son cumbres del pensamiento humano.

Y se explica el hecho. El arte por el arte ha de producir en todo momento una gran labor depurada y sincera, una magnífica labor de muchos quintales de arte.

Arturo Cuyás de la Vega, que pronto estrenará una primorosa obra con música de Sorazábal, es un valor estimado, una pluma docta, ágil y amena, y sobre todo eso un gran cerebro de español, que por serlo tanto llega á lo más castizo de su vuelo literario...

Tomás Servando Gutiérrez.

Madrid, Marzo 9 de 1934.

Una Cámara de Comercio hispano-noruega

Se ha constituído en Noruega una Cámara para el intercambio comercial entre España y Noruega.

Como presidentes honorarios figuran el ministro de España en Oslo y el de Noruega en Madrid.

La Cámara tendrá una sucursal en España, que habrá de fomentar el intercambio comercial por todos los medios, y contará con la ayuda de ambos países.

Todo comerciante español que desee entrar en relaciones con Noruega puede dirigirse á la citada Cámara, que dará toda clase de informes.

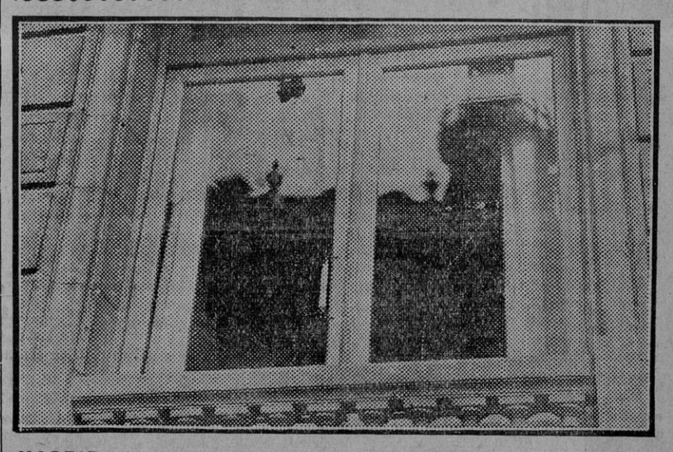

MADRID.—Impactos producidos en los cristales de una ventana del Casino de Madrid durante el tiroteo sostenido en la calle de Alcalá.
(Foto Díaz Casariego.) (Fdo. Gori.)

EL LIBERAL hace veinticinco años

Ojeada retrospectiva

16 DE MARZO DE 1909.

«El Liberal», de Madrid, en su artículo de fondo se lamentaba de que se discutiese en el Congreso el proyecto de coaliciones y huelgas en medio de la mayor soledad, cuando dicha cuestión entrañaba excepcional importancia.

Se atribuía á la actitud de los socialistas españoles, que recelaban del que no era obrero manual, añadiendo que al paso que llevaban aquéllos no tardarían en perder las pocas ventajas que obtuvieron.

—El aspecto que ofrecía el Senado en la sesión del día anterior, era análogo al de las grandes solemnidades.

El señor Sánchez Toca, en su discurso no economizó los tiros contra el señor Maura, aunque la primera «estocada» la recibió el señor La Cierva, tratando de su destitución de la Alcaldía, causando gran impresión en la Cámara la declaración de que el señor Maura tenía comprometidos respetables intereses en una Empresa particular, rival á muerte del Canal del Lozoya, y que el señor González Besada contuvo los embates de esta Empresa, amparándolo el señor Sánchez Guerra.

La Cámara acogió estas manifestaciones con grandes rumores, quedando el ministro de Fomento en situación comprometidísima y hasta desairada.

—Fué detenido en Tenerife el súbdito alemán Wilheim Creselina, acusado de estafa por los Tribunales de Baden.

Dirigíase á la República Argentina.

En su poder se le encontró gran cantidad de dinero y de piedras preciosas.

ALMACENES OJEDA
El mejor surtido en muebles de lujo y económicos. Camas doradas y niqueladas. Facilidades de pago.
Amor de Dios, 23. - Sevilla

Los estudiantes de Comercio y el auxilio económico de Sevilla

Ante las actuales circunstancias, de tan vital interés para Sevilla, de conseguir el justificadísimo como acreedor auxilio económico del Estado, y cumpliendo el requerimiento del Ayuntamiento, hecho al pueblo sevillano, fueron motivos más que suficientes para que el gran luchador y fervoroso entusiasta de esta inmaculada Sevilla, don José Mathieu García, estudiante de Comercio, concibiera la idea de dirigirse á sus compañeros en demanda de elevar un escrito, firmado por todos los alumnos de este Centro de enseñanza profesional, al presidente del Consejo de ministros recabando de una manera categórica sean atendidas y llevadas á cabo las peticiones que por derecho le corresponden á nuestro pueblo. Antes de terminar tan loables reflexiones, expuestas por el indicado estudiante, fueron ahogadas por una apoteósica salva de aplausos y prolongados vivas á Sevilla.

Se acuerda elevar el siguiente escrito, que fué entregado en manos del señor alcalde minutos antes de partir el tren para Madrid, quien emocionadísimo dió las más cariñosas gracias en nombre de Sevilla:

«Excelentísimo señor presidente del Consejo de ministros.—Los abajo firmantes, alumnos de la Escuela de Comercio, siempre atentos á la defensa y prestigio de Sevilla, se asocian con todo cariño é interés á la petición que hace la representación sevillana en pro del auxilio económico, tan necesitado para nuestra humanitaria Sevilla, rogando encarecidamente á vuecencia interponga su máximo apoyo á fin de obtener lo que en justicia le corresponde.

Viva vuecencia muchos años para bien de nuestra Patria.

Sevilla 13 de Marzo de 1934.—José Mathieu García, Rafaela Tornero, Tristán Tristán Matos, Julia García del Moral, José González-Serna y Villa, Esperanza García Pérez, José Luis González, María Luisa Niqui, Antonio Montoro, Margarita Díaz, Fernando Bocanegra, Ana María Moscoso Luque, J. Reina, Etelvina Revuelta, Fernando Pérez, María Leiva, Juan Córdoba Jiménez, Carmela Arévalo, Valentín Pérez, María del Pilar Llamas, Miguel Capilla, María Begoña Sauer Bravo, Manuel Sandino, María Josefa del Valle, Alfonso Bernal, Magdalena Liñero, Sebastián Alba, Ana Suárez, Manuel Derri, Carmen Jiménez López, Wenceslao Caracuel, Dolores Huete, Trinidad Segura, Emilio Pardo Peralta, Antonio Villar, Josefa Campanario, Francisco Moreno, Carmen Barón de la Rosa, Joaquín González, Carmen Martínez, Jacinto Pando, Concepción Segura, Andrés Calvo Bonet, Rosario Gandul, Vicente de Burgos Bernal, Mariana Alcaide, José de la Campa, Esperanza González, Antonio Villegas, María Badía, Calixto Torres Dolores Cordero, Bernardino Caraso, Ana Maya, Roberto A. Carmona, Consuelo Chaves, R. Ferrer, María Zampart y Crusat, Antonio Fernández Maraver, Amparo de la Cueva Lozano, José Rodríguez López, Milagros Ruiz Vaca, Luis Carmona, Pilar Medina Fajardo, Octavio Cabrera, Teresa García García, F. Nieto, Angeles Martínez, Manuel Gonzalo Pérez de Guzmán, María Luisa Durán, Francisco Josanal, Josefa Huete, Bartolomé Casado Solís, Dolores Peña, Aurelio Gallo, Gloria Gómez, Francisco Hevia, Aurora Nieto, Joaquín Sean, Pilar Solís, Carlos Carmona, Manolita Nieto, Antonio Carmona, Aguila Ramos, Diego Caballero, Lolita Urbán, Carlos González, Carmela Vázquez, Luis Ruiz Ortiz, Esperanza García, Antonio Rodríguez, Santos Toledo, Francisco Navas, Aurora Rodríguez, E. López Domínguez, Mercedes García, Ignacio Gallego, Francisco Casero Carvajal, José Sánchez, Enrique Aguilar, Antonio Alvarez, Diego Núñez Romero, Florentino Enjolrás, Manuel Cerera, José Solís, Juan Carrasco Campanario, Antonio Suárez Nieto, José Luis del Castillo, Manuel Vega, Manuel Boza, Ricardo Julián Rubio, Vicente Medrano, Manuel Jiménez, Manuel Ramírez. Toscano, Angel Vázquez, Manuel Martínez, Francisco Escalona, Manuel Sabariego, Juan Losa López, Fernando Domínguez Sánchez, Emilio Fernández, Joaquín Gómez, Diego Isern, Francisco del Castillo Najarro, Rafael García Borbolla Colá, José Bonilla Ariza, Pedro Díaz, Miguel Andreu, José Revueltas, Sebastián Forte González y siguen ciento trece firmas ilegibles.»

TRAJES DE CABALLERO
DESDE TREINTA PESETAS
PEDRO ROLDAN
PLAZA DEL PAN, 3

PARA SAN JOSE
aproveche para hacer el regalo de este día la
REALIZACION
que hace
Félix Pozo
O'Donnell, 4
Infinidad de artículos, como relojes, relojes pulsera, medallas, cadenas, pulseras, gemelos, máquinas fotográficas, gramolas, máquinas de escribir y todo cuanto quiera, á precios de realización y
TODO GARANTIZANDO
su calidad y su buena marcha.
La palabra
REALIZACION
no quiere decir que sea más inferior que lo que venden otras casas sin darlo
MAS BARATO

CARMONA

Ha contraído matrimonio la encantadora señorita Rosario Fernández Prada con nuestro estimado amigo don Rafael Zayas Cuesta, siendo apadrinados por don José Fernández, padre de la novia, y doña Gracia Cuesta, madre del novio.

Bendijo la unión el cura párroco de Santa María, don Juan M. Coronil.

Los novios han salido para varias capitales, con objeto de pasar los primeros días de la luna de miel, que les desamos sea eterna.

—Ha fallecido el que en vida fué estimado amigo nuestro don Manuel Pedrera.

—Después de larga enfermedad ha dejado de existir en ésta la respetable señora doña Isabel Vega, madre de nuestro querido amigo el secretario del Ayuntamiento de Fuentes de Andalucía, don Luis Prieto.

Trasladamos á ambas familias nuestro sentido pésame.

—Se encuentra fuera de peligro la respetable señora doña Magdalena Sánchez Cabello, madre de nuestro antiguo compañero en la Prensa don José Belloso.

Muy de veras lo celebramos.

—Con toda felicidad ha dado á luz una robusta niña la esposa de nuestro estimado amigo don Aquilino Arias, nacida Reyes Rueda.

Tanto la madre como la recién nacida gozan de perfecto estado de salud.

—El pasado domingo desplazóse al inmediato pueblo de Villanueva del Río el Triunfo F. C. para enfrentarse con el local, venciendo este último por cuatro á uno.

¡Mala suerte, niños del Triunfo!

—El pasado día 11 reuniéronse los socios del Rácing Club para nombrar una nueva Junta directiva.

Este equipo reta á todos los de su categoría en su domicilio social, paseo Elías Luna.

—Por segunda vez trasladamos las muchas quejas que constantemente recibimos al jefe de orden público, para que dé ordenes á sus subordinados al objeto de impedir la circulación de las mujeres de mala nota durante el día.

No dudamos de que serán atendidos nuestros comunicantes.—P. Montes.

SAN JOSE
REGALO DE BUEN GUSTO, UTIL UNA ESTILOGRAFICA
PLAT
Con elegantes iniciales, GARANTIZADA y con seguro proporcional de ROTURA, PERDIDA Y ROBO
8—12—15—18—25 pesetas, etcétera
Alfonso Espinosa. SIERPES, 101
Junto Plaza San Francisco. Estilográficas garantizadas desde 3'50 pts.

Este número consta de OCHO páginas

MOTIVO SOBRE LA FERIA Y LA RAZA

Sevilla, inmortal

Hace ya muchos años. Fué en una caseta de esa Feria de Abril que viene á ser como el alto exponente de toda la alegría y el lirismo y la gracia y la efusiva y generosa cordialidad de Sevilla. Todavía no sabíamos nosotros de otro vino que el vino dorado, de extraño, fino é inconfundible aroma, que nos hacía de oro el corazón para sentir de modo aristocrático las emociones primeras, aquellas emociones que andando el tiempo se irían haciendo carne de arte. Coincidimos en la caseta con un escritor que estaba en plena infancia literaria, un pintor modesto y de figura breve, cuyo pincel vacilaba indeciso aún, una niña mujer, morenita, frágil, inquieta, apasionada é insaciable soñadora que todavía no había aprendido á aprisionar, por demasiado nerviosa, el alma de las castañuelas entre sus deditos finos y morenos, y también con un músico soñador y minúsculo, de ascético perfil, que andaba siempre á la escucha de una lírica melodía sensual que le sonaba en el mismísimo corazón...

Pasó el tiempo y fué una noche, demasiado cercana en el recuerdo. Era una sala de espectáculos, severa y rígida de terciopelos, imponente en su espaciada y fría concavidad. Un público cosmopolita; idiomas desconocidos, sensibilidad extraña, psicologías complicadas, gentes de Oriente y de Occidente. Había en nosotros pavor de meridionales, tan insignificantes al lado de aquellos hombres inconcebiblemente grandes y de aquellas mujeres un poco estrafalarias, á pesar de sus vestidos caros. Era el nuestro ese atávico apocamiento racial que nos hace ir por el mnudo como espectadores impasibles de nuestro propio arte, sin creer que sea nuestro siquiera. Creíamos que aquella noche el arte de la raza se hundiría ante la indiferencia de aquellas gentes de mirada recelosa y de sonrisa francamente despectiva. En el silencio pavoroso se buscaron nuestros corazones, temblando de miedo al ridículo, pensando con un sólo pensamiento, largo, fervoroso, que nacía en las mismas entrañas, en la riente, apasionada, lejana y lírica Sevilla. En el escenario, dentro de su traje negro, pálido y fino, estaba aquel músico romántico en cuyo corazón ardía una llama lírica y sensual. Surgió, breve, sonriente, minúscula en la inconcebible, leve y alada gentileza de su cuerpo delgado como un mimbre, la bailarina. Los palillos dejaron sus risas en el aire—alegría de Sevilla y de España—y los vuelos de su vestido gitano—diseños sevillanos, toda la gracia de las curvas femeninas en el trazado que hizo, con amor de su corazón, un también sevillano dibujante—brindaron, en ritmo de baile, un espectáculo de raro, de exquisito, de altísimo linaje espiritual, sin par en ninguna otra raza del mundo...

Nosotros, presos en aquella angustia que era temor por la posibilidad de que nuestro prestigio artístico corriera el riesgo de un fracaso, no percibiamos, íntegra, la emoción del espectáculo. Pero de pronto aquellos hombres inconcebiblemente grandes y aquellas señoras también inconcebiblemente estrafalarias, vibraron, inquietos en sus localidades, nervioso el cuerpo de todo. Y eso que eran un idioma extraño, y unos bailes desconocidos, y una música inédita, pero que, sin embargo, les llegaba al corazón. ¡Al corazón, que nunca falla, señores!... Fué una ovación nutrida, densa, estruendosa, ensordecedora. Sevilla había triunfado por obra y gracia de unos hijos artistas que llevaban un equipaje efímero: un mantón de Manila, una guitarra que sabía de las líricas y hondas melancolías de la raza, unos palillos de castaño enamorados de los deditos morenos de su dueña. ¡Nada más, señores!

Y esto es lo que no debe languidecer. Por prestigio de Sevilla y por prestigio de España. Hay que reanudar la ruta triunfal y gloriosa. En cada corazón ha de haber muchos latidos de fervoroso entusiasmo para que Sevilla vuelva á ser la hembra tan codiciada de España y del mundo entero. Volverá este año la alegría única de sus fiestas de Primavera, cuando todo está en flor, cuando Sevilla se recoge en sí misma y se engalana y se ofrece á la contemplación absorta de esos romeros de todo el mundo que vienen á la ciudad á embriagarse de perfume, de sol, de azul de cielo, de alegría, de arte y—¿por qué no decirlo también?—de manzanilla...

Nosotros, separados de Sevilla por la distancia, pero con ella en nuestro corazón, seguimos la romería de nuestras costumbres. Y un día descubrimos un poeta nuevo; otro, un escultor genial; más tarde un poeta de una calidad lírica. En la huella estética de su obra presentimos que se trata de un compatriota nuestro. Luego se descubre que era, en efecto, un sevillano. Cada día, artistas nuevos continúan la ininterrumpida tradición artística de Sevilla—nada menos que un genio de España, Cervantes necesitó de un humilde obrero sevillano, Lope de Rueda, para que le representara sus comedias de modo genial, merced á su arte personalísimo...— Hay que seguir esa ruta gloriosa que nace en la Historia y que seguirá siendo gallardamente triunfal mientras España sea España.

Enrique Moreno.

Noticias de Jerez

Bautizo

En la iglesia filial de San Dionisio ha recibido las aguas regeneradoras del bautismo el precioso niño que días pasados dió á luz la distinguida señora doña María Rivero y Picard, esposa de don Alejandro Gordon y de la Cruz.

Administró el santo sacramento el canónigo de la colegiata don Antonio Paster y Aranda, actuando de padrinos los abuelos maternos, don Carlos Rivero y Gordon y doña María G. Paster y Aranda.

Boda

En la iglesia parroquial de San Pedro se ha celebrado la boda de la bella señorita María Gómez Pérez con el acreditado maestro albañil don Joaquín de Cos.

Actuaron de testigos don Alfredo Ibáñez y Marturell y don Manuel Guerrero.

Un accidente en la Sierra de San Cristóbal

Encontrándose en su domicilio, enclavado en la Sierra de San Cristóbal, el matrimonio José Moreno Recio y Rosario Almenero Pérez, se le terminó el petróleo que contenía el quinqué con que se alumbraban.

Moreno salió entonces con dirección á la casa de otro vecino, á fin de que le facilitara un poco de dicho combustible, perdiendo el rumbo en el trayecto.

A consecuencia de ello tuvo la desgracia de caer por una lumbrera al interior de una de las diferentes cuevas que existen en dicha Sierra.

A las voces demandando auxilio acudieron José Almenero Rodríguez y Juan Ríos Castillo, peón auxiliar de camineros este último.

Llegaron á Jerez, y para el lugar de la ocurrencia salió el coche ambulancia de Sanidad.

El José Moreno fué asistido de la fractura de ambos cúbitos y radios, por su tercio medio, y contusiones y erosiones en diferentes partes del cuerpo, de pronóstico grave.

Pasó al Hospital de Santa Isabel, y del hecho se dió conocimiento al juzgado de instrucción correspondiente.

De fútbol

El domingo vendrá á jugar con el once local el Africa F. C., subcampeón de Marruecos.

El lunes contenderá el Xerez con el Malacitano.

La promesa á la bandera

Se ha celebrado el acto de promesa á la bandera por los reclutas recientemente incorporados al Depósito de Recría y Doma.

Se hizo aquélla ante la gloriosa enseña del regimiento de Infantería número 27, de guarnición en Cádiz.

El comandante jefe de las fuerzas, don Enrique Fernández y Rodríguez de Arellano, dirigió una patriótica alocución á las tropas.

Estas fueron espléndidamente obsequiadas.—Pareja.

¿Sufre usted del Estómago e Intestinos?
SERVETINAL
(GUMMA)
La justa fama y crédito de que goza el SERVETINAL, se basa no solamente en la bondad y eficacia del mismo, para combatir cualquier enfermedad del aparato digestivo, sí que también en la gratitud de los enfermos que con su uso se han curado.
A continuación damos al público el testimonio de curación y agradecimiento que nos remite don DOMINGO MOYA, de 59 años de edad, residente en ALBADALEJO DEL CUENDE (CUENCA), calle NUEVA número 1.
El señor Moya nos indica en su certificado haber padecido por espacio de 30 AÑOS de una GASTRITIS CRONICA con vómitos, estreñimiento, congestión del hígado y adelgazamiento progresivo.
El día 3 de Enero de 1933 empezó el tratamiento con nuestro producto, con resultados absolutamente satisfactorios, consiguiendo su completa curación.
En su consecuencia y altamente agradecido al producto, gracias al cual ha podido restablecerse de su dolencia, nos remite su certificado debidamente firmado y con la autorización correspondiente para publicarse en la Prensa.
Albadalejo del Cuende 4 de Enero de 1934.
EXIGID EL LEGITIMO SERVETINAL Y NO ADMITAIS SUSTITUCIONES INTERESADAS DE ESCASO O NULO RESULTADO
De venta, 5,80 pesetas (timbre incluido), en las principales farmacias de España y en
SEVILLA: Centro Farmacéutico Sevillano, Plaza de Argüelles, 34.— Farmacia Central, Viuda de R. J. Urbano, Campana, 20.—Viuda de Juan Fernández Gómez, S. C., Aranjuez, 2.—Francisco Gil Fernández (Farmacia del Globo).—D. Angel Ferres y Manuel Alcoucer y Compañía.

NOTICIERO DEPORTIVO

Canga Argüelles arbitrará el Sevilla-Ceuta y Vilalta el Levante-Betis

Es inútil que se pretenda quitar sonoridad á esta segunda jornada de Copa.

Siempre tendrá, por lo menos, doce veces la sonoridad del España-Portugal de Lisboa. Así lo quieren nuestros árbitros. Ellos pitarán por esas—y estas—ciudades en número de doce. Un coro general que ahogará los débiles soplidos del otoñal holandés Van Praag...

Uno de los del coro: Canga Argüelles, que vendrá á Sevilla. Puede ser un buen notario para dar fe de la continuación hacia adelante del Sevilla en la Copa. Aunque á última hora ese historial del Ceuta Sport Club nos tiene un poco preocupados. Campeón del Protectorado español en Marruecos, glorioso ignorante de su derrota durante todo el torneo y sesenta veces besador de las mallas enemigas con sólo siete besos en contra. ¡Debe de ser irresistible!...

De todas formas no creemos que los sevillistas se dejen seducir, permitiendo tales atrevimientos. Un par de sopapos, y... á los octavos de final...

Otro de los del coro: el catalán Vilalta. El ha de presenciar la lucha de los béticos en Valencia frente al Levante. Fantasía épica, de tonos tanto más apagados cuanto más cantidad de árbitro—ó de Cid—se sienta el señor Vilalta...

Creemos que todo terminará como en aquellas pintorescas películas de serie: con el triunfo de los buenos, que no creemos necesario aclarar que son los béticos...

Así debe ser y así será, pese á todo.

El equipo que salió esta mañana en autocar para Valencia lleva los refuerzos de Soladrero y Larrinoa. Parece que uno y otro podrán jugar, con lo que el Betis será otro equipo. Y el Levante también, naturalmente... Aunque en sentido inverso...

En cuanto al problema del ataque, será resuelto con la inclusión de Paquirri, siendo lo más probable que éste ocupe el centro, desplazándose Unamuno al interior derecha.

La lista completa : : :

He aquí la lista completa de los que pitarán el domingo en toda España:

Athlétic de Madrid-Osasuna, Camorera.

Hércules-Tenerife, Medina.

Spórting de Gijón-Baracaldo, Villanueva.

Rácing Santander-Valencia, Itualde.

Onuba-Coruña, Iglesias.

Levante-Betis, Vilalta.

Rácing Ferrol-Español, Montero.

Arenas-Zaragoza, Villaverde.

Celta-Sabadell, Elízari.

Sevilla-Ceuta Sport Club, Canga Argüelles.

Murcia-Logroño, Arribas; y

Barcelona-Construcción, Sanchis Orduña.

La eliminatoria de los onubenses : : : : : :

Nuestros vecinos los onubenses se encuentran en un momento trascendental para la marcha de sus aspiraciones deportivas.

No han tenido fortuna con el enemigo que les ha correspondido en suerte. El Deportivo de la Coruña es un equipo de gran dureza y consistencia, que ha sido temido siempre como uno de los más peligrosos grupos de la segunda división de Liga.

Toda la buena voluntad y la verdadera afición de los jugadores huelvanos no ha podido evitar que la derrota en Coruña haya tomado proporciones que quiebran un tanto las esperanzas que pudieran tenerse en el encuentro de vuelta.

Es empresa bien difícil en verdad para los muchachos del Onuba neutralizar en el Velódromo esa diferencia de cinco tantos que les separa de los gallegos.

De todas formas, porque conocemos al equipo y á la afición de Huelva, nos consta que los jugadores saldrán decididos á poner su máximo empeño en la empresa, para lo que contarán con el aliento incondicional de su público.

Y al menos si no se evita la eliminación, podrá obtenerse un resultado que eleve hasta donde es de justicia el concepto que del fútbol choquero, de rancia estirpe regional, debe tenerse...

Van Praag arbitrará también en Lisboa : : : :

Por haber renunciado el árbitro M. Bawesrs á causa de no poder á última hora desplazarse desde Colonia, en donde reside, á Lisboa, ha habido necesidad de solucionar el caso y, previo acuerdo de las Federaciones española y portuguesa, se ha designado al mismo juez que actuó en Madrid el pasado domingo, ó sea el holandés M. Van Praag.

Se cuenta ya con la aceptación del mencionado árbitro.

Junta Provincial Agraria de Sevilla

Celebró sesión este organismo con la presidencia de don Manuel de Terán y Pérez, y la asistencia de los vocales don Manuel Barrios Jiménez, don Francisco de la Puerta Yáñez Barnuevo, don José Moya Navarro, don Francisco Galisteo Torrijos, don Francisco Carredano Segovia, don José Rodríguez Buiza Dana, y el abogado del Estado, don Eduardo Cadena Camino.

Actuó de secretario el de la Junta, don Julio de la Rosa y Silva.

Conoció de numerosos asuntos, adoptando acuerdos sobre la determinación de los límites, á partir de los cuales, haya de tener aplicación en esta provinia la Reforma agraria; sobre propuesta del señor Barrios acerca de bienes comunales, de comunicaciones oficiales y de otras cuestiones del mayor interés para la agricultura de la provincia.

GOBIERNO CIVIL

Mañana es esperado en Sevilla el Alto Comisario de España en Marruecos, señor Rico Avello

Ha sido sorprendida una reunión clandestina, practicándose cuarenta detenciones y clausurándose el Centro donde se celebraba

Dijo el señor Díaz Quiñones á los periodistas que mañana llegará á Sevilla el Alto Comisario en Marruecos, señor Rico Avello, que permanecerá en la capital hasta la hora del rápido de Madrid, en el que marchará á la capital de la República.

El gobernador dió cuenta de haber recibido un telegrama de la Guardia civil del pueblo de Estepa, en el que le dicen que habiendo tenido conocimiento de que se proyectaba un atraco contra el negociante de granos don Antonio Roldán, se montó un servicio, que dió por resultado la detención de los autores del hecho y la incautación de varias pistolas.

El señor Díaz Quiñones nos dijo que se había dirigido al teniente coronel de la Guardia civil para que en su nombre felicitara á la Guardia civil del pueblo de Estepa por su excelente servicio.

Agregó el gobernador que el comisario general de Policía le comunicaba que los agentes á sus órdenes habían sorprendido una reunión clandestina en la calle Heliotropo y que se había procedido á la detención de cuarenta individuos que se encontraban en dicho local tomando acuerdos.

Los detenidos—dijo el gobernador—han pasado á la cárcel á mi disposición y he dado órdenes para que se proceda á la clausura del citado centro y se realice un registro en el mismo.

Por último, nos dió cuenta de las visitas recibidas durante la mañana de hoy, que son las siguientes:

Diputado á Cortes don Luis Amores Jiménez.

Ex gobernador civil don Alberto Pazos.

Cónsul general de la Argentina, señor Molina.

Alcaldes de Marchena, Bollullos de la Mitación y Arahal.

Don Manuel Hoyuela Bellido, abogado. Don Miguel Bago Quintanilla, del Consejo de la Asociación Sevillana de Caridad.

Secretario de la F. E. D. A., señor Navarro Gautier.

Comisión de obreros de Puebla del Río.

Don Joaquín Díaz Hidalgo y don Antonio Carrandez Gómez.

Alcalde y Comisión de Alcalá de Guadaira.

Directivos del gremio de ultramarinos (dependientes).

Don Mariano Aguiló, director de Tranvías de Sevilla.

Presidente del Sindicato de cocheros y Comisión del Sindicato general de dependientes de comercio.

PRÓXIMAMENTE

Nuevo Buick
Nuevo Chevrolet
Nuevo Opel

Todos con ruedas independientes

CONCESIONARIO:
M. ARTEMAN, S. en C.
SANTO TOMAS, 15 - SEVILLA

El público escribe

Para quien corresponda

Sr. Director de EL LIBERAL.—Sevilla.

Muy distinguido señor mío: Como me consta que todo lo que sea justo encuentra siempre abierta hospitalidad en su popular periódico, quiero valerme de esa acostumbrada generosidad para que Sevilla entera tenga conocimiento de un hecho que, además de tenerme sumido en la mayor pena, ha podido ser causa de graves disgustos.

Seré breve; pero no es posible dejar atrás ciertos detalles que le dan toda su fortaleza á mi justísima lamentación.

Antes del vencimiento de la sepultura de mi padre (q. e. p. d.), me personé en las oficinas del cementerio, solicitando del administrador la renovación correspondiente para trasladar á un osario de pago los para mí sagrados restos.

Me indicó este funcionario que volviese el día 9 de Octubre, pues, según él, no había osarios disponibles. En mi nueva visita me señaló la fecha del 26 de dicho mes como probable para dejarme atendido. Tampoco en dicho día le sería posible formaliazr mi solicitud, porque trasladó el asunto para la primera quincena de Enero. Y por última vez, á la primera quincena de Marzo. Y al llegar de nuevo, confiado ya en que no habría nueva prórroga, me encuentro con que los restos de mi padre han sido sacados de la sepultura y enterrados en el osario común, sin más explicaciones.

¿Tiene esta negligencia alguna justificación? ¿Puede sobrellevarse humanamnte este dolor, sin que se rebele el alma contra quien sea? ¿No puede haber aquí una de esas combinaciones tristemente celebres de «los favores políticos», con todas y cada una de sus características?

Según el mismo sepulturero, seguidamente de sacar los restos referidos fué enterrado otro cadáver. ¿Hay en esto «alguna influencia sospechosa, ó se ha pagado con buena moneda la «operación»?

Y lo más curioso del caso es que á las puertas del cementerio lloraba una señora, como se llora por estas cosas, porque había sido objeto de una sorpresa parecida.

Y ahora la autoridad correspondiente calificará como debe. Porque si este «hecho» no tiene su castigo, habrá que dejar también en la fosa común la última esperanza que nos queda ya á los españoles: ¡La de que ya que no se garantiza la vida, que al menos se sea más respetuoso con la muerte!—Manuel Babío Gómez.

Aumento de territorio

La Haya 16.—Un proyecto de saneamiento de un trozo del Zuider Zee prevee la recuperación de 200 millas cuadradas que irían á aumentar la extensión cultivada y el territorio de tierra firme de los Países Bajos.

Vida Societaria

Un escrito del S. R. I. sobre la situación en la cárcel

Firmado por el Comité local del Socorro Rojo Internacional hemos recibido un escrito en el que se expone la situación excepcional en que están, á juicio del expresado organismo, los presos sociales de la cárcel de Sevilla.

Estiman los autores del expresado escrito que los reclusos están sometidos á un régimen excepcional, imponiéndoseles privaciones ya reseñadas en otro escrito que publicábamos en la edición anterior, tales como la supresión de una pequeña biblioteca que tenían los reclusos; prohibición de leer toda clase de periódicos, incluso los locales, y demás detalles á que se aludía en el escrito de referencia.

Sobre esto y las actitudes adoptadas por los reclusos, el Comité local del S. R. I. hace un llamamiento á todos los sindicatos y organizaciones obreras pidiéndoles que hagan visitas colectivas al gobernador civil, etc.

* * *

En el mismo sentido hemos recibido otro escrito del grupo «Sargento Sopena» del S. R. I.

* * *

También nos envía otro escrito en idéntico sentido el Comité del frente juvenil antifascista.

Nueva Ciudad Ha recibido todas las NOVEDADES de la Temporada.- La colección más extensa, el surtido más bonito, las calidades más selectas. - Visítenos.

El Sindicato de transporte

El Comité de Sección del Sindicato de transporte, nos envía un escrito, en el que se ocupa de la orden dada por el gobernador civil, prohibiendo que los obreros de almacén bajen al muelle para ayudar á los obreros profesionales del puerto, en evitacin de incidencias.

Añade que una Comisión de trabajadores cargadores y descargadores de un almacén local, intentó entrevistarse con el gobernador civil, no siendo recibida, cuando su propósito era, aunque no estando de acuerdo con el procedimiento, estimar aceptable la medida, porque el trabajo del puerto sólo deben de hacerlo los obreros portuarios.

Estima que esta medida debe tener carácter general, y pregunta á la autoridad gubernativa, por qué los obreros del puerto trabajan en la capital, en las descargas.

Adhesión

El Comité del frente juvenil antifascista, nos envía un escrito de adhesión á los obreros de Cartuja.

LEA USTED TODOS LOS DIAS «EL LIBERAL» EL DIARIO MEJOR INFORMADO

Letras de luto

Víctima de rápida enfermedad ha dejado de existir el día 12 del actual el respetable señor don Juan José Sampere Barceló.

Con tan triste motivo reciban nuestro más sentido pésame su viuda é hijos, y muy particularmente su hijo don Juan José, joven empleado de la Compañía de ferrocarriles de M. Z. A.

* * *

En El Coronil, donde residía, falleció el día 12, don José Rodríguez Valle, padre político de nuestro corresponsal literario en Morón de la Frontera, don Manuel García Morato.

Con este motivo su viuda, doña Dolores López Hernández; y los señores de García (de Morón), están recibiendo muchas demostraciones de pesar, á las cuales unimos la nuestra.

Días nada más faltan. - FOTO FRANZIS

NOTICIAS

— Ateneo —

Se encuentran en la conserjería de este centro varias butacas para las funciones benéficas á favor de «Los Amigos del Niño».

Cochecitos bebé.—Al Siglo Sevillano.

El número correspondiente al sorteo de cupones de la Sociedad de Ciegos fué ayer el 638.

La Asociación de jóvenes de Santa Lucía, establecida canónicamente en la iglesia de Santa Catalina, de esta ciudad, celebrará una solemne hora santa el domingo, día 18, de 9 á 10 de la mañana, con misa de comunión general para todos los hermanos y devotos, en conmemoración del Año Santo y adhesión y cariño al Sumo Pontífice.

Se ruega á todos los hermanos su puntual asistencia á dicho acto.

En carta que firman María Pineda, Rafael Jiménez, Teresa Jiménez y otros, se nos ruega consignar su protesta por la suspensión de la Emisora «Radio Asociación», conocida por «Radio Chispa».

Ha salido para Barcelona nuestro querido amigo don Fernando Campos Herreras, donde embarcará en viaje para Oriente.

A los estudiantes del Magisterio

Prosigue la huelga indefinida con el mismo entusiasmo con que se inició, y secundada unánimemente en toda España, y además en esta Normal.

Una advertencia tiene que hacer este Comité de huelga á todos sus compañeros que le honraron con la designación. El no asistir á clase significa, como es fácil suponer, la no asistencia; igualmente con cuanto tenga relación con el curso escolar que corre y con el plan de estudios seguido; tales las pruebas ó exámenes parciales de asignaturas que estuviesen señalados para estos días

Hacemos esta aclaración para que no haya confusiones.—El Comité de huelga.

PEPITAS
El mejor regalo, un par de zapatos
— DEL —
Bazar Joyería
GARCIA DE VINUESA, 34.

Un almuerzo

El personal de esta Delegación de Hacienda ha obsequiado con un almuerzo al administrador de Rentas públicas, don José Sánchez Rodríguez, con motivo de su jubilación por edad.

La señorita Isabel Martínez de Saavedra leyó las adhesiones, figurando entre ellas las de los directores generales de Rentas públicas y Propidades y subdirector y tesorero de la Dirección general de la Deuda.

Ofreció el acto el competente funcionario don Gabriel Roncero, entregando un artístico pergamino, suscrito por la representación de todos los Cuerpos dependientes del ministerio, con el siguiente texto:

«Cuando un jefe como V. S. termina, por ministerio de la ley, una vida administrativa de acrisolada honradez, competente laboriosidad y bondadosa justicia, deja oficialmente una vacante; pero moralmente deja un ejemplo á seguir y un recuerdo imperecedero entre todo el personal.»

A continuación, don Enrique Menéndez, interventor de Hacienda, expuso que los merecimientos del homenajeado obliga á todo el personal á solicitar para el mismo los honores de jefe superior de Administración civil.

Don Francisco Gómez Quintero, en frases de sentimiento, elogió la actuación del señor Sánchez Rodríguez, lamentando la pérdida de tan significada colaboración.

Y, finalmente, el homenajeado agradeció, hondamente emocionado, el acto, que resultó brillantísimo, cursándose telegramas al ministerio de Hacienda en pro de la concesión del mencionado honor.

Maleantes detenidos

La Policía ha detenido á los maleantes Angel Higueruelo Ruiz, Jose Rodríguez Hernández (El Zapatero), Manuel Romero Flores, Alonso Camacho Amaya y Manuel Alcázar Nieto.

Diputación Provincial

Visita presidencial al Hospital del Pozo Santo

En la mañana de ayer, y acompañado por el gestor visitador de dicho establecimiento, señor Muñoz Grande, visitó el señor Puelles el Hospital del Pozo Santo.

Fueron recibidos estos señores por la superiora de dicho Hospital, hermana San Antonio, á la que acompañaban todo el claustro, acompañados de las cuales visitaron detenidamente todas las dependencia del establecimiento.

Tanto el presidente, como el visitador, conversaron detenidamente con las ancianas acogidas, sacando los visitantes una excelente impresión de las condiciones en que se encuentra este modesto centro.

Al terminar la visita, fueron despedidos estos señores por todas las hermanas de la Comunidad, las cuales agradecieron muy de veras esta visita, y le rogaron al señor Puelles que se interesara por diferentes asuntos, todos los cuales de gran importancia, á lo que el presidente mostró su complacencia.

Las Novedades de la Temporada las han recibido ya todas la NOVEDAD. - Alvarez Quintero y Salmerón.-Precioso es el enorme surtido que presenta : : :

Las cosas que pasan

Robo en una sastrería

José Ortega Jorquera, de 44 años, sastre, que tiene su establecimiento en la calle Sor Angela de la Cruz número 18, denuncia que al abrir esta mañana vió rota la puerta.

Los rateros se llevaron varios cortes de trajes, valorados en 700 pesetas.

Sobre el mostrador dejaron los randas la cerradura y el cerrojo de la puerta.

¡Finos que son ellos!

Un chico extraviado

Antonio Gómez Fernández, de 34 años, que habita en la calle Ciudad de Jaca número 28, denuncia en la Comisaría que el pasado día 13 se marchó de su casa su hijo Manuel Gómez Ruiz, de 14 años.

El joven usa pantalón corto de color gris, chaleco de punto color granate y americana negra.

Las señas personales son: pelo castaño, color claro y tiene un lunar en la nariz.

Las personas que puedan facilitar detalles deben apresurarse á comunicarlos al padre del joven ó á la Comisaría.

Vapor asaltado por los piratas

Londres.—Comunican de Hong que los piratas chinos han atacado el vapor noruego «Norviken».

EL LEON Y LA SERPIENTE

En un pasillo del Congreso se encuentran dos hombres de lo más destacado en la política. Se estrechan las manos, se saludan, conversan:

—A propósito: ¿ha leído usted el libro del general Mola?

—De punta á cabo.

—¿Y qué le parece?

La mano que aún estrecha la mano amiga tira hacia sí. Se juntan los rostros. Baja la voz de tono.

—Que si tan malo es lo mejor de quien usted sabe, las tan cacareadas reformas militares, ¡qué no será lo demás!...

EL LIBRO DEL DIA

Las tragedias de nuestras instituciones militares.

El pasado, Azaña y El porvenir

por el GENERAL MOLA

30.000 ejemplares vendidos en nueve días. Precio: 6 pesetas; por correo, 6'25; á reembolso, 6'50. Pedidos á LIBRERIA BERGUA, Mariana Pineda, 9. Teléfono 19.728. Madrid.

ANGULAS
HOY Y MAÑANA
Cervecería Tomás--Sierpes, 102

Para recaudar fondos con destino al sostenimiento de LOS AMIGOS DEL NINO

FUNCIONES benéficas en el

TEATRO CERVANTES

El sábado 17 de Marzo

A las seis de la tarde

Anacleto se divorcia

A las diez de la noche

¿Quién te quiere á tí?

Por la Compañía de Valeriano León

En ambas funciones tomará parte el cuadro de REALITO.

Todas las clases sociales pueden contribuir á esta obra humanitarja.

Butaca, 5 ptas.-2.ª grada, 0,50

FIN DE LAS HERNIAS

Esta terrible dolencia que tanto sufrimientos produce y tantas víctimas ocasiona está completamente vencida con los maravillosos aparatos del tan reputado especialista señor TORRENT, que le han puesto fin para siempre, dejándola reducida á la nada. HOMBRES, MUJERES Y NIÑOS que tenéis hernia, pequeña ó grande, reciente ó crónica, simple ó compleja, sea de la índole que fuere ello no importa, todos podeis curaros como otros muchos miles se han curado con toda comodidad y sin la más pequeña molestia con estos científicos aparatos que no llevan trabas ni tirantes engorrosos, que no pesan ni abultan, amoldándose al cuerpo como un guante, transformando á todos los herniados en seres sanos y robustos como eran antes de estar quebrados. Herniados todos, si queréis acabar para siempre con vuestras dolencias, visitad sin pérdida de tiempo al especialista señor TORRENT, que gustosamente atenderá gratis á cuantos se le presenten en SEVILLA y en el HOTEL FRANCIA (Méndez Núñez, 7) únicamente el próximo MIERCOLES día 21 del corriente.

NOTAS.—En JEREZ el día 20 en el HOTEL VICTORIA, en HUELVA el día 22 en el HOTEL COLON y en CORDOBA el día 23 en el HOTEL ORIENTE (Gran Capitán, 21).

ESPECIALIDAD en fajas medicales y demás aparatos especiales para corregir y evitar todas las dolencias propias de la mujer. Talleres y despacho en Barcelona: UNION, 13 «CASA TORRENT».

La independencia de Austria

Moscou 16.—La Prensa soviética subraya la importancia de la declaración de Francia é Italia sobre la independencia de Austria, y afirma que con ella destruye las esperanzas alemanas del Auschluss, sobre todo, después que Italia ha preparado las bases para una estrecha colaboración entre Roma, Viena y Budapest.

ESPECTACULOS

Cinema Delicias
DOMINGO 18
EN SECCION VERMOUTH
Ronald Colman y Elissa Landi en
«LA MASCARA DEL OTRO»
En español.

TEATRO LLORENS
Gran éxito de GARY COOPER, Helen Hayes y Adolfo Menjou en el film Paramount en español
«ADIOS A LAS ARMAS»
Dirección de Franz Borzage.
BUTACA, 1'50.

Salón Imperial
Hoy sábado, reestreno en Sevilla de la producción U. F. A
«YO Y LA EMPERATRIZ»
por Lilian Harvey y Charles Boyer.
BUTACA, 1'00.

La nave del terror
En español
Una primorosa obra de arte PARAMOUNT; pero imposible de admirar sin sentirse estremecido por el escalofrío del espanto.
HOY SABADO EN EL
CINE ESPERANZA
A las 6 y 1/2, 8 y 1/2 y 10 y 1/2.
DESDE EL JUEVES 22
EL SIGNO DE LA CRUZ
El espectáculo que asombra al mundo.

Funciones para el sábado 17

TEATRO CERVANTES.—Compañía de comedias cómicas Valeriano León. Beneficio de Los Amigos del Niño. Vermut, á las 6, «Anacleto se divorcia». Fin de fiesta por el cuadro de Realito. A las 10, «¿Quién te quiere á tí?» Fin de fiesta por el cuadro de Realito.

COLISEO ESPAÑA.—Desde las 6'30, «Del prado á la arena», por Juan Belmonte, y «El sargento X».

CINE JAUREGUI.—«Canción de cuna», dibujo en colores naturales, hablado y cantado en español. «A la sombra de los muelles», con Claudette Colbert, Ben Lyón y Ernest Torrence, en español. Reestreno. Butaca, 0'50.

TRIANA CINEMA.—Desde las 6 y 1/2, el emocionante drama del Oeste «La senda de la venganza».

CINEMA DELICIAS.—Desde las 6 y 1/2, «La cantante de la Opera», en español.

SAN LUIS.—«La melodía prohibida», por José Mojica.

CINE FLORIDA.—«Susana tiene un secreto», por Rosita Díaz Gimeno y Miguel Ligero. En español. El éxito cómico de la temporada.

KURSAAL OLIMPIA.—Varietés y bailes hasta madrugada.

SE COMPRENDE COMO EN POCOS AÑOS LA
HISPANO-OLIVETTI
SE HA IMPUESTO EN EL MERCADO ESPAÑOL
POR LA CALIDAD SUPERIOR DEL PRODUCTO...

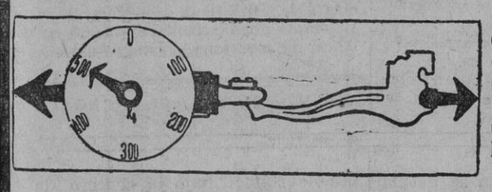

(Una palanca de la Hispano-Olivetti M. 40 resiste un peso de 500 kilogramos)

POR LA BUENA Y EXTENSA ORGANIZACION DE LOS SERVICIOS DE VENTA Y MECANICOS...

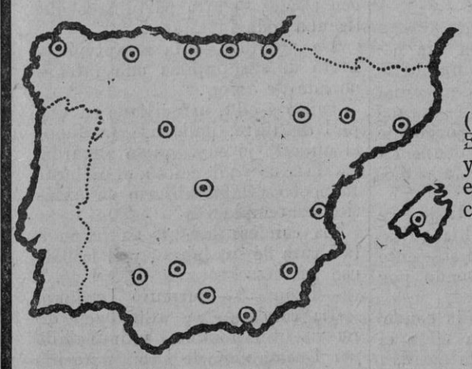

(17 Sucursales en España, Agencias y Representantes en todas las principales poblaciones)

POR LA SIMPATIA DEL PUBLICO HACIA LA GRAN MARCA NACIONAL...

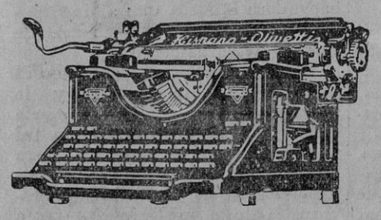

(Certificados de productor nacional, números 878 y 1205)

Hispano-Olivetti

SANTA MARIA DE GRACIA, 7. - SEVILLA
TELEFONO 26765

LICOR Y ELIXIR
CHARTREUSE
TARRAGONA

Joyería Dalmás
CAMPANA, 7
Aunque sea usted persona que se deje seducir por los anuncios de LIQUIDACIONES que luego resultan trucos para atraer clientela, le invitamos á que vea nuestro surtido de Joyería, Relojería y Platería, y conozca nuestros precios, y los encontrará mucho más interesantes que los de aquellas casas.

CAMINOS DE ESPAÑA

El hombre que se reía de su sombra

Dando traspiés y borbotando heces, el borracho había perdido de tal modo el equilibrio, que no tuvo mas remedio que abrazarse á una columna del alumbrado y esperar allí á que su cerebro se despejase. Con los ojos semientornados por la embriaguez y la boca llena de babas salobres y amargas, contempló estúpidamente el panorama urbano de la calle, que resplandecía de luces y rumores. Aquellas casas que él solía ver todos los días rectas, estiradas, graves y solemnes, guardando la línea de su arrogancia y la belleza inalterable de sus trazos arquitectónicos, se movían de un lado para otro, se inclinaban, se retorcían, amenazando derrumbarse; los balcones y ventanas cambiaban de lugar ó desaparecían para volver á reaparecer cada vez más confusos y desiguales, y por último, las aceras y la calzada giraban á su alrededor con sus árboles y faroles como un torbellino fantástico. Aferrado á la columna, por miedo de caer en aquel embudo oscilante, llegó á advertir que, por una extraña metamórfosis, se iba desdoblando su persona y que otro sér participaba de su misma angustia y hasta le imitaba, como si fuera él mismo, en cualquiera de sus aptitudes. Si movía la cabeza, ó estiraba un brazo ó alargaba una pierna, el otro lo hacía también; hubo un momento en que, para convencerse de que no estaba solo, escupió á la cara del otro, y éste le devolvió el salivazo.

—Vamos, hombre, ayúdame á tenerme de pie—se animó, por fin, á decirle al intruso que se permitía imitarle tan atrevidamente—; como todo me da vueltas, no encuentro la calle de mi casa.

El aludido contestó con tono destemplado:

—Medio hombre, dirás; el otro medio eres tú.

—¿Cómo? ¿Qué dices? ¿Estás más borracho que yo?—refunfuñó el alcoholista—. No te permito que me partas por la mitad. Si tú eres medio hombre, yo soy hombre del todo, ¿me entiendes? ¿Te crees que porque he tomado unas copitas de más es fácil hacerme ver que me falta un pedazo?

Y al decir esto, el ebrio, como no podía soltarse, sacudió con violencia la cabeza en la columna para asegurarse que no la había echado á rodar por las calles. A pesar de ello, tuvo sus dudas sobre la integridad de su cuerpo; tan enrevesadas como él veía las cosas, no era nada extraño que aquello que tenía por calabacino se hubiera desprendido del pescuezo, y que lo mismo aconteciera con sus brazos y piernas, de cuya existencia real tampoco podía cerciorarse. Sin embargo, como se tenía por hombre chistoso, tomó á broma la posibilidad de haber perdido la mitad de su persona sin él darse cuenta, y encarándose con su vecino le pregunto con sorna:

—¿Quieres explicarme por qué tú eres medio hombre y yo otro medio?

—Si no estuvieras embrutecido por el alcohol, lo comprenderías perfectamente; tú eres el hombre y yo tu sombra.

El ebrio se retorció en la columna con una estridente carcajada.

—Pues, hombre, te felicito—masculló, á la vez que arrojaba una borbotada de bilis—; para ser la sombra de un borracho, en la posición en que me encuentro, convéncete que no sirves para nada.

—Me basta con seguirte y hacer todo lo que tú haces.

—Si es así, acompáñame; no me voy á pasar aquí toda la noche sujetando á este poste para que no se venga abajo.

Con firme resolución el borracho soltó los brazos, y, al intentar apoyar las piernas, rodó estrepitosamente. Le era imposible sostenerse de pie y la sombra tuvo que ayudarle para que se incorporase. Desde que aquel hombre vino al mundo no había hecho otra cosa que sostenerle en el vacío, cada vez más ancho, que los iba tragando con la succión tenebrosa de lo inconsciente. En vano la sombra se esforzaba por gritar detrás de él: «Has llegado al camino donde termina la razón y comienza la locura; detente y vuelve sobre tus pasos á la verdadera senda del hombre que piensa, siente y comprende el humano significado que tiene la vida». El autómata, sin oirla, seguía tirando de su sombra como si una fuerza atávica le impulsara hacia ese terrible deseo que ignora el instinto de las bestias en su afán de conservarse y reproducirse. La sombra, resignada, se dejaba llevar á su fin postrero... De cierto, ella nunca supo lo que era ni lo que podía ser en la vida; impelida á seguir desde la cuna al sepulcro á aquel desdichado, lo soportaba todo, y así se hizo analfabeta, borracha y pendenciera. ¡Si ella hubiera sabido que la sombra es inteligencia y sabiduría, meditación y sueño, germen é idea!...

—A ver si me llevas pronto á casa—rezongó cada vez más inconsciente el borracho—; no creas que me vas á tener en vela toda la noche y contigo á cuestas.

La sombra, que iba bastante cansada, se había quedado un poco atrás, y el hombre, echándole en cara su inutilidad, se reía de ella.

—Vamos, mala sombra—repetía con brutalidad—; estás tan acostumbrada á las patadas, que si no te pego, no caminas.

Casualmente pasaba por allí en aquel momento otra sombra más afortunada, quien, al ver á su compañera tan abatida, le interrogó:

—¿Qué te pasa, hermana, que no puedes seguir tu camino?

Y la sombra desfalleciente del alcoholista le contestó con un largo suspiro:

—No puedo seguir más á este hombre; el camino que lleva es el del presidio ó el del manicomio.

—Ven, hermana; yo te daré á otro hombre mejor que va á nacer.

—Pero, ¿es que hay otra vida mejor que esta que yo conozco?

—Sí; la del hombre virtuoso, la del hombre moral, la del hombre bueno...

—¿Existe ese hombre en la tierra?

—Sí, hermana, no lo dudes; si todos los hombres fueran malos, el mundo ya no existiría.

La sombra, cansada y dolorida, vaciló: sabía que la vida sin sombra no puede existir y que aquel desventurado moriría tan pronto como ella se integrara á la luz. Sin embargo, había que decidirse: el borracho no podía ya regenerarse porque la brasa del alcohol hacía arder todo su cuerpo en llamas. Su vida, si alguna le quedaba, no podía ser útil á los hijos tarados por la locura y la epilepsia. Dejarle morir, sin que él mismo lo advirtiera, era un bien que se hacía á la humanidad y un dolor menos para el mundo...

—¡Se morirá sin mí!—sollozó la sombra apenada.

—Esa vida no interesa ya á nadie; mírala cómo se está matando ella sola.

El alcoholista había resbalado y caído al suelo, y allí se debatía blasfemando y arrojando bilis por la boca. En su mirada extraviada aparecían todas las alucinaciones hereditarias y un temblor convulso trabaa á la lengua madiciente. El enjendro atávico, que ha cuajado en el embrión de este hombre, siente la atracción del regreso á su tipo ascendiente. El pingajo humano se esfuerza por expulsar de sí mismo al estigma que le embrutece; pero la tara fisiológica, que palpitó con la vida de los embriones desde el óvulo hasta su nacimiento, le tiene amarrado á su destino. La gente que pasa se detiene para contemplarle y cubre su degeneración con una mirada de desprecio y de asco. Algunos desarrapados de la noche se llegan hasta él para zaherirle y menospreciarle con sus burlas. Un perro vagabundo, cansado de hurgar en los tachos de basuras, se acerca, le huele y levanta con impúdica acrobacía una de sus patas. Por fin, con un esfuerzo inaudito, el borracho se incorpora; tiene miedo de ser devorado por las tinieblas, y entonces, queriendo hacer menos lúbrico el suplicio de las piedras que tiene grabadas en su cuerpo, llama á su sombra con un grito de angustia:

—¡Ven, no me dejes!... ¡Me estoy hundiendo en el embudo de la tierra!...

La sombra vacila aun, y su compañera insiste para que se vaya con ella por el camino sin fin de la eternidad:

—Para este hombre han dejado de brillar las estrellas y de florecer las semillas que el alma de la creación lanzara á la tierra.

—No me separaré de él hasta verle morir; yo pondré en sus pupilas sin luz la sombra triste de mi pesadumbre.

El ebrio se detuvo súbitamente, respiró con fuerza, como si quisiera apagar con una bocanada de aire el fuego interior que le consumía, y dando un traspiés se desplomó definitivamente en el charco hediondo de sus heces.

—Vamos, hermana, al reino del misterio y de la luz.

Y las dos sombras volaron sobre el cadáver, que reía con lúgubre delectación bajo el cielo compasivo de la noche.

F. Barrios Vallejo.

La elevación de las tarifas, y van tres

Otra vez, y van tres ó, mejor dicho, cuatro, se elevan las tarifas ferroviarias.

No hay más que tener poder para hacer del pueblo soberano lo que se quiera. Esa soberanía no es más que una frase mitinesca que en la práctica no se respeta ni se le da el valor que tiene.

El pueblo soberano, que es quien paga, no ve justificada esta nueva subida de tarifas, como tampoco vió las anteriores, porque repercuten sobre las subsistencias ya carísimas, que hacen imposible la vida de la mayor parte de los ciudadanos. Se acatan por imposición, pero no por razón y justicia.

Si mandase la soberanía del pueblo, existiría paz y tranquilidad, de que tan escasa está España, y para conseguir ésto hay que proteger los estómagos de los ciudadanos, que están por encima de las trampas financieras de las Compañías ferroviarias. Es dando pan y trabajo como se tranquiliza el país, y no amparando á Empresas poderosas.

Las Compañías ferroviarias se lamentan de la competencia que les hace el tráfico por carretera. Si elevan sus tarifas se pondrán en condiciones más desventajosas de lo que están, es decir, mayor será el tráfico que desviará á favor de los camiones. (¿....?) Claro es que, contra males hay virtudes, y, éstas son el evitar la competencia reglamentando los transportes por carretera como se está tratando, que al final de cuentas resultará que las Empresas de transportes se pondrán de acuerdo y el «soberano» será, como siempre, el perjudicado.

En Diciembre de 1918 se elevaron las tarifas con un recargo transitorio de 15 por 100, que aún continúa transitando... Este recargo, que estaba más justificado que el de ahora, no fué bien acogido. El pueblo que había de pagarlo lo combatió resueltamente; pero uno de los que tenían poder para ello, tiró el decreto del 26 de aquel mes como el que acosado por un toro, le tira el sombrero para que se entretenga con él y le dé tiempo á tomar el olivo. Aquel hombre no tomó verdaderamente el «olivo», sino el expreso á París, y marchó diciendo: ¡Ahí queda eso! El aludido hombre fué el financiero Romanones.

Dicho recargo lo rehusaron algunas Compañías de ferrocarriles por estimar que con sus antiguas tarifas tenían suficientes ingresos para atender sus obligaciones.

Posteriormente, en Julio de 1932, por una ley, se elevaron otra vez las tarifas ferroviarias en un 3 por 100 y por dos años, el cual dejará de aplicarse en el próximo Agosto. El ciudadano que influyó en este recargo fué don Indalecio Prieto.

Este recargo es de aplicación general, es decir, lo mismo en las Compañías que lo necesitasen como en las que no hiciese falta su aplicación...

Y ahora viene otra subida de 15 por 100, que es ya el 33 por 100 lo que se elevan las tarifas ferroviarias en España. Esta enorme subida podría admitirse sobre las tarifas especiales, pero no sobre las máximas legales, que según la ley fundamental de ferrocarriles no pueden aumentarse.

El 33 por 100 de referencia, como ya queda dicho, es sobre las tarifas para mercancías. Las de viajeros tienen además otro aumento, el seguro, que lo viene pagando el público cándidamente, y decimos ésto, porque las Compañías, según la ley, son responsables de los perjuicios que sufran los viajeros y las mercancías durante el transporte.

El aumento de ahora ni los mismos ferroviarios lo ven justificado.

José Tabares Acuña.

NEUMATICOS
Nacional Pirelli
DESCUENTO 15 MAS 25 POR 100
M. ARTEMAN, S. en C.
Santo Tomás, 15. - SEVILLA

DEL MUNICIPIO

INSTRUCCIONES PARA LA VENTA DEL PAN DE TASA DENOMINADO «FAMILIAR»

a) Todos los fabricantes de pan, tanto de Sevilla como de Alcalá de Guadaira y de otros pueblos, que concurren á este mercado, quedan obligados á poner á la venta en un veinte por ciento de su producción total del pan llamado familiar.

b) Los vendedores de pan, tanto en despachos fijos como en ambulancia, que proceda la mercancía de tahonas de los pueblos, suministrarán pan familiar á requerimientos, y caso de no tenerlo habrán de entregar pan especial ó de lujo al precio de aquél.

c) En las tahonas de la capital se fabricará pan familiar en la proporción señalada en el apartado a) y quedarán obligados á expender pan especial ó de lujo al precio del de tasa, caso de no tener del llamado familiar.

d) Los vendedores en ambulancia podrán cobrar un sobreprecio de cinco céntimos de peseta en kilogramo por concepto de reparto á domicilio.

e) En todos los despachos de pan existirán carteles fácilmente legibles, con los precios de venta.

f) Por la guardia municipal se efectuará el repeso del pan en bloques de diez kilogramos cogidos al azar, concediéndose un margen de tolerancia de un cuatro por ciento en más ó en menos á los efectos de la cochura.

g) A los infractores de las anteriores instrucciones, basadas en disposiciones vigentes y en acuerdo de la Comisión provincial reguladora del mercado de trigo, harina y pan, que sean denunciados por los agentes de la autoridad, se les aplicará la sanción procedente.

Lo que se hace público para general conocimiento.

Sevilla 15 de Marzo de 1934.—El teniente de alcalde delegado de los servicios de abastecimiento de pan, Pedro Romero Llorente.—V.º B.º El alcalde, Laureano Talavera.

COMISION DE POLICIA DE SUBSISTENCIAS, MATADEROS Y MERCADOS

Por el inspector veterinario de servicio en el Mercado del Barranco se ha procedido á la inutilización, por no reunir las debidas condiciones de consumo, de las mercancías que á continuación se expresan y cuya procedencia se indica:

Pescadillas, 95 kilogramos. Remitidas por don Manuel Vargas, don Salvador Navarro y el señor Ibáñez, de Cádiz.

Pajeles, 14 kilogramos. Remitidos por don Alfonso Becerra, de Cádiz.

Fanecas, 43 kilogramos. Remitidas por don Juan Flores, del Puerto de Santa María.

Dolor de Garganta
Se alivia pronto si se frota en la garganta el
VICKS VAPORUB
OBRA DE 2 MODOS A LA VEZ

ASUNTOS PARA CABILDO

El orden del día para el cabildo próximo es el siguiente:

Comunicaciones oficiales.

Dictámenes de Comisiones.—De la Especial de Enseñanza: Adquisición de pizarras con destino a las escuelas nacionales de calle Becas y Avenida de Ramón y Cajal.

De la de Hacienda: Abono de estancias causadas por menores nacidos en esta ciudad en el Tribunal Tutelar de Madrid.

De la de Régimen interior: Facturas, presupuestos y pedidos para el servicio de régimen interior de la Casa Consistorial y otras dependencias municipales.

Adquisición de material para la formación del inventario del patrimonio municipal.

De la de Aguas y Alcantarillado: Pedidos de materiales para los servicios del ramo.

Factura por servicio de carros al de agua filtrada durante el mes de Enero anterior.

Factura por suministro de fluído á la estación de filtraje en dicho mes.

Adquisición de vestuario con destino al personal de la estación de filtraje.

Librar por dozavas partes la consignación que para material de escritorio y dibujo figura en el presupuesto municipal con destino á los servicios de agua y alcantarillado.

Celebrar concierto con la Delegación provincial de Hacienda para el pago del impuesto del Estado sobre alumbrado de la estación de filtraje.

Reconocimiento de la dotación de agua que corresponde en propiedad á la casa número 8 de la plaza de San Andrés.

Proponiendo se requiera al propietario de la cuartelada del pescado del mercado de la Encarnación para que realice obras con el fin de variar el depósito de agua del manantial de Santa Lucía, que abastece á dicha cuartelada.

De la de Obras públicas: Autorizar la ejecución de obras en la casa número 9 de la calle Torrijiano.

Autorizar al propietario de la casa número 2 de la calle Rodrigo de Triana para construir por su cuenta un baden en la acera delante de la misma.

Presupuestos para ejecutar reparaciones en el centro sanitario de la cuarta zona.

Pago de trabajos para la construcción de aceras en las calles Fjota y Rocío.

Factura por servicios de carros prestados á la sección de Vías públicas en el mes de Enero último.

Proyecto para la continuación de las obras de construcción de una barriada de casas baratas en la Huerta de la Corza, y encomendar su ejecución á la Bolsa municipal del Trabajo.

Proponiendo se haga constar la satisfacción y el agrado con que ha visto el excelentísimo Ayuntamiento la labor realizada por la Sección técnica, de vías, obras y parques, y el Negociado administrativo de Obras Públicas, en el segundo semestre del año último.

De la de Asistencia Pública y Cementerio: Suministro á los Centros de Asistencia Pública Sanitaria municipal.

Presupuesto para reparar el camión del Servicio de ambulancia sanitaria municipal.

Adquisición de vestuario con destino al personal subalterno del Laboratorio municipal.

Pliego de condiciones para contratar mediante subasta la construcción de osarios.

Adjudicación del concurso celebrado para la enajenación de verjas, procedentes de sepulturas vencidas.

De la de Policía de Subsistencias: Pedidos de materiales con destino á los Mercados de la Encarnación y Feria y Matadero de aves.

Pliego de condiciones para contratar mediante subasta pública, el suministro de carbón con destino al Matadero de reses.

De la de Policía urbana y Limpieza pública: Pedidos de material eléctrico con destino á diversas dependencias municipales.

Pedidos de materiales con destino á las motocicletas de la Guardia municipal y Sección de tránsito rodado.

Mejora del alumbrado público de las calles Bécquer, Luna y plaza de San Gil.

Presupuesto para la reparación de la camioneta de Parques y Jardines.

Adquisición de carteleras para la fijación de anuncios.

Idem de mangas con destino al servicio de riegos y baldeos.

De la de Quintas y Estadísticas: Proponiendo se rotule con el nombre de Juan Vaquero Díaz, la actual calle llamada «Nueva».

Adquisición de material con destino á la rectificación del Censo electoral.

De la de Paseos y Jardines: Construcción de un jardín infantil en el grupo escolar del Patronato Obrero.

Recursos: Contencioso-administrativo, interpuesto contra el acuerdo capitular sobre nombramiento, mediante concurso, del oficial mayor tenedor de libros de la Intervención de fondos municipales.

De alzada interpuestos contra multas impuestas por el señor alcalde por faltas reglamentarias.

PARA SAN JOSE
La casa más surtida en Artículos para regalos y Alhajas de todas clases
Bazar Joyería
Harinas, 15 y García de Vinuesa, 34
Precios baratísimos ::

Alcalá de Guadaira

Fútbol

El domingo 11 se desplazó á Los Palacios el Guadaira F. C. para contender, en su segundo partido campeonato de Alcalá, con el de la misma localidad C. D. Once Diablos, reforzado con elementos del Arenas.

A las cuatro y media se pone la pelota en juego por parte de los Diablos, y poco después el árbitro señala un injusto «penalty», que es tirado por Manolín y no dió fruto gracias á la poca malicia al ejecutar este castigo.

El juego continúa algo movido y notamos algunas bajas en las filas del Guadaira, que bien por enfermedad ó lesión actúan algo bajos de forma.

Poco antes de terminar el primer tiempo el árbitro señaló otro nuevo «penalty» y el balón es elevado á gran altura.

El Guadaira, viendo su mala suerte y debido al fuerte viento en contra, se repliega para mantener la ventaja obtenida en el anterior partido (4-1), distinguiéndose el zaguero Fernando.

En este tiempo el Guadaira es castigado con un tercer «penalty» al despejar un defensa un balón difícil, siendo lanzado á las nubes.

Terminó el encuentro con empate á cero, adjudicándose de esta forma el título de campeón de Alcalá y llevándose el precioso trofeo.

El Guadaira alineó á Calderón; Fernando, Ricardo; Madiedo, Trigo, Emilín; M. María, Araujo, Galán, Alberto y Torres.

Desde estas líneas damos la enhorabuena al preparador de nuestro Guadaira, señor Falcón, y las gracias á la Directiva del Villafranca Balompié por las facilidades para celebrar el mencionado campeonato.

Este número consta de OCHO páginas

ESTREÑIMIENTO
GRAINS DE SANTÉ DU Dr FRANCK
VERDADEROS GRANOS DE SALUD del Dr FRANCK
El Mejor Remedio
El Más Cómodo
El Más Económico
DE VENTA EN TODAS FARMACIAS
A. TRONCIN & J. HUMBERT, 59, Rue Nollet, PARIS

LEA V. MAÑANA «EL LIBERAL»

EL LIBERAL Sevilla — FOLLETIN núm. 26

CAROLINA INVERNIZIO

Los Misterios de María La Roja

o

EL HIJO DE LA VENGANZA

Casa Editorial Maucci — Mallorca, 166. — Barcelona

nora, empezando á remover la baraja.

—¡Juego!—gritó á su vez el extranjero, con sarcástica sonrisa.

Los ánimos estaban suspensos y las miradas de todos se fijaron en los dos jugadores. En aquel salón se habría oído zumbar una mosca.

Luciano empezó á deshojar las cartas de una sola de las cuales pendía todo su caudal: ó doblaba el oro que María la Roja había recogido para él con tanto cuidado, tantos sacrificios, tantos peligros, ó lo perdía todo y se encontraba de nuevo sin un céntimo, como pocas horas antes. Estuvo á punto de tirar la baraja... pero, ¿qué habrían pensado de él, atrevido y apasionado jugador, y cumplido y elegante caballero, á quien todos creían riquísimo?

Y llegó una carta... y Luciano perdió... lo perdió todo. El extranjero era de nuevo el vencedor.

—¿Quiere usted la revancha?—le dijo cortésmente el barón.

—No—contestó Luciano tratando de sonreir—; por esta noche... basta. Voy á bailar.

Esto diciendo, el joven se levantó y los demás le imitaron.

Rompía el alba. El cotillón había empezado y los salones de la condesa seguían llenos de convidados.

Luciano fué en busca de Leonía y no tardó en verla sentada en un diván, mientras escuchaba sonriendo la cháchara del marqués Roberti, su caballero en el cotillón; pero las miradas de la condesa se dirigían sin cesar á su alrededor, como si buscaran á alguien. Por fin, sus ojos vieron al que anhelaban. Entonces el semblante de la condesa irradiaba alegría, y su conversación se hizo más animada.

Y, sin embargo, Luciano no se acercó á ella ni se sentó á su lado. Oculto entre algunas plantas tropicales que adornaban uno de los lados del salón y con los brazos cruzados, se sumergió en profunda meditación.

Las parejas pasaban por delante de él; pero no las veía; la orquesta dejaba sentir motivos embriagadores; pero no los oía; su alma, su pensamiento estaban en otro lado.

—¡Así lo quiere el Destino!—murmuró—. Todo lo he perdido, y ahora, como no me suicide, tendré que someterme á la vida del aventurero, del ladrón nocturno. Pero, ¿por qué me atrae la idea de formar parte de una tenebrosa Asociación, y sueño peligros y luchas y aventuras...? Pero, ¿volveré á ver á Rafaela, aquel ángel rubio que se me apareció esta noche como una de las visiones con que tanto soñé en el colegio, en los delirios de mis dieciocho años... Leonía también es hermosa... ¡Vaya si lo es! ¡Cuánta gracia, cuánto atractivo, cuánta seducción reúne! Cualquier hombre estaría orgulloso de ser amado de ella... de poseerla... y yo mismo la deseé tiempo atrás como si fuera un loco; pero ahora que están apagados mis deseos, lejos de sentirme inflamado, siento la tentación de huir.

Mientras Luciano fantaseaba de este modo, el barón Vampa atravesaba el salón para ofrecer uno de los objetos de cotillón á la condesa Leonía, lo cual le daba derecho á dar una vuelta con ella.

A la vista del viejo, Luciano se estremeció.

—Pero, ¿quién será este viejo que tal impresión produce en mí?—pensó—. No le había visto nunca, y además es extranjero; dicen que sus riquezas son fabulosas... ¡Ja! ¡ja! ¡Cosa más rara! Pero, ¿quién lo dice? ¿Con qué seguridad? ¿Se sabe algo de su parentela, de su patrimonio, ó se ignora hasta dónde ha nacido? ¿Vale acaso su vida lo que la mía? ¿Procede su dinero de igual fuente que el mío? Tendría curiosidad de hablar con él.

El deseo expresado por Luciano no pudo ser satisfecho; había terminado el cotillón y los invitados se despedían de la dueña de la casa.

Luciano estaba rendido, y también él habría querido marcharse é ir á dormir á sus anchas para encontrarse fuerte y desvelado al llegar la noche; pero Leonía le había suplicado que se quedara. ¿Podía negarse á una invitación que en otra ocasión había acogido con entusiasmo? Mientras pensaba lo que iba á hacer, Leonía se le acercó.

—Haga usted ver que se va—le susurró al oído—y entre usted de nuevo por la puerta del servicio... mi camarera le abrirá.

Luciano hizo una inclinación de cabeza, y después de un cumplido en alta voz, se despidió de la condesa. El marqués Roberti le dió el brazo mientras bajaban la escalera.

—¿A dónde vas?—preguntó á Luciano.

—Derechito á casa—contestó el joven—; el sueño me rinde.

—¿Quieres que te lleve en mi coche?

—Te lo agradezco; pero no acepto, porque siento necesidad de hacer ejercicio y respirar un poco de aire matutino. En los salones de la condesa se ahogaba uno: había demasiada gente y demasiadas luces.

—La fiesta, sin embargo, ha resultado espléndida, y redactaré la revista antes de acostarme. ¿Irás hoy por la redacción?

—No te lo aseguro; pero, en todo caso, nos veremos en el paseo.

CAPITULO XV

LA CITA

Los dos amigos se estrecharon la mano y se separaron; el marqués Roberti subió al coche que le aguardaba en el vestíbulo, y Luciano, después de encender un cigarro para dar tiempo á que su amigo se alejara, salió del portal; luego, metidas las manos en los bolsillos, se fué andando acera abajo; pero después, en vista de que los invitados se habían dispersado ya, unos á pie y otros en coche volvió lentamente sobre sus pasos.

Llegado que hubo á la puerta que le indicó Leonía, empujóla ligeramente y cedió como por encanto. Detrás de ella había una camarera joven, muchacha muy guapa, de pronunciadas formas y semblante alegre, inteligente y malicioso.

Saludó á Luciano con un sonrisa, y sin más preámbulos, le dijo:

—Sígame; le acompañaré al gabinete de la condesa.

Luciano siguió á la camarera sin decir palabra. Después de subir una escalera y atravesar un estrecho corredor, la joven se detuvo delante de una puerta ntreabierta, y dirigiéndose á Luciano, le dijo:

—Entre usted, caballero; encontrará á mi señorita en la habitación contigua.

Y se retiró rápidamente.

Luciano se encontró en un pequeño gabinete que comunicaba con el cuarto de vestirse de Leonía. La alfombra era gruesa y se atenuó el rumor de los pasos del joven, de manera que pudo entrar donde estaba la condesa sin que ésta se diese cuenta.

Leonía vestía aún el traje de baile; únicamente se había quitado las joyas, que eché displicente en gracioso velador formado por una concha.

El cuarto de vestir de la condesa Leonía de Rocabruna tenía el lujo voluptuoso y la suntuosidad de un gabinete oriental. La alfombra era mórbida y espesa como verde parterre, los almohadones blandos y claros, el ambiente perfumado.

En la calle brillaba hermoso el sol de invierno; pero el gabinete estaba iluminado por varias lámparas artísticamente cinceladas, con globos color de rosa. En la calle hacía un frío intenso; allí dentro reinaba un calor dulcísimo, embriagador; parecía como que había en el ambiente corrientes de aire tmplado, cargadas de enervantes y olorosos efluvios que subían al cerebro, exaltando la imaginación de un modo poderoso.

Leonía, abandonada en una otomana medio oculta por plantas exóticas, esperaba la vuelta del joven adorado.

En la manera como estaba echada había un gracioso abandono: la mano derecha medio perdida entre la espesa cabellera sostenía la testa. Los párpados casi cerrados ocultaban bajo la sombra de las largas pestañas la llama de sus miradas; los labios encarnados como flor de grana estaban ligeramente abiertos y parecían aspirar con avidez el aire perfumado que llenaba toda la estancia.

De pronto Leonía se volvió y brotó de sus pupilas una intensa mirada de amor.

Junto á ella, arrodillado en una piel de tigre, hallábase Luciano, el apuesto joven á quien aguardaba. Tímido y silencioso, el gallardo mancebo estaga absorto en extática contemplación.

La condesa levantó su mano á la altura de sus labios, y él la besó con efusión.

—Leonía...—murmuró Luciano.

La condesa se estremeció de nuevo. Su nombre pronunciado por Luciano, no le había parecido nunca tan dulce y tan hermoso, y se incorporó en la otomana.

—Siéntese aquí, Luciano—dijo luego indicándole con una sonrisa encandora el sitio, que al incorporarse, quedó vacío; — hemos de hablar detenidamente.

Este preámbulo desconcertó algo las ideas del joven... y le sacó de su éxtasis. ¿De qué quería hablarle la condesa? ¿Quería tal vez decirle que le amaba? Para esto no había necesidad de largos discursos ni de decírselo siquiera. Aquella cita misteriosa, ¿tenía acaso otro objeto?

—Luciano — dijo la condesa cuando el joven se hubo sentado, —dígame la verdad, como si estuviese delante de su hermana... ó de su madre: ¿Tiene usted libre su corazón y su persona?

Semejantes palabras y el tono con que fueron pronunciadas eran ciertamente lo más sencillo y natural del mundo. No obstante, el rostro del joven se tiñó de púrpu-

M.C.D. 2022

EL CONSEJO DE MINISTROS DE HOY

El Jefe del Gobierno dijo á la salida que el Consejo habia sido puramente administrativo y que sólo se habia tratado de una cuestión fundamental: la de los haberes del clero

Madrid 16.—Minutos antes de las dos de la tarde terminó el Consejo de ministros, que había comenzado á las diez y media.

El presidente del Consejo, á la salida, manifestó que la reunión había sido meramente administrativa, con el despacho de numerosos asuntos de los diferentes departamentos ministeriales.

Sólo ha habido una cuestión fundamental: la de los haberes del clero. En esta cuestión el Gobierno ha llegado á un acuerdo que concilia opiniones, para sea examinado por la Comisión permanente.

Los periodistas preguntaron al señor Lerroux en qué consistía el acuerdo; pero el presidente no estimó discreto decirlo sin que antes lo conociera la Cámara.

También los reporteros le preguntaron sobre el estado de los conflictos sociales, y el señor Lerroux les dijo que de ello les hablaría pronto el ministro de la Gobernación.

MANIFESTACIONES DEL SEÑOR SALAZAR ALONSO

El ministro de la Gobernación habló con los informadores, á los que dijo que apenas si tenía noticias que comunicarles, pues la situación no había variado desde la madrugada última y ya entonces había dicho á los periodistas todo lo que ocurría.

Refiriéndose concretamente al conflicto de la construcción, manifestó que esta tarde sostendría una conferencia con su compañero el ministro del Trabajo.

En este pleito se imponen dos minorías, la de patronos y obreros, á más de los que figuran en uno y otro orden, y mi deseo es que el conflicto llegue pronto á una solución.

Los informadores le preguntaron después si esta tarde volvería á intervenir en el Parlamento en la interpelación acerca del orden público en Málaga, y contestó:

—En la tarde del jueves dije cuanto tenía que decir.

Agregó que todo estaba prevenido con respecto al orden público en Málaga, el cual estaba garantido. Se han enviado más fuerzas y la vigilancia es constante.

Sin embargo, continuó diciendo, el debate parlamentario continuará, porque tienen pedida la palabra los señores Bolívar y González Ramos, que seguramente tendrán algo nuevo que decir.

LA NOTA OFICIOSA

Dice así:

«Antes de entrar en el despacho de los asuntos de trámite los ministros celebraron una larga entrevista, cambiando impresiones sobre diversos temas, destacando el propósito de llevar á término con la mayor solemnidad posible la fecha del 14 de Abril, aniversario de la proclamación de la República.

También se tomó el acuerdo sobre la necesidad de tomar resoluciones que eviten en lo sucesivo el envío al extranjero de informaciones sobre la vida interior de España alejadas de la realidad y completamente fantásticas, que perjudican á nuestra economía á los ojos del mundo, causando gran desprestigio al régimen.

Asimismo se estudió la marcha de los debates parlamentarios y después de las oportunas declaraciones sobre diferentes asuntos se tomaron los siguientes acuerdos:

Justicia: Varios decretos nombrando magistrados.

Idem dictando normas para el suministro de víveres en las prisiones.

Comunicaciones: Autorizando al ministro para que pueda presentar á las Cortes un proyecto de ley incorporando los carteros urbanos al Estatuto provincial de clases pasivas.

Obras Públicas: Declarando la caducidad de la concesión del canal del Bierzo.

Guerra: Concesión de recompensas á varios jefes y oficiales por méritos en tiempos de paz

Idem concediendo la medalla de Sufrimientos por la Patria al capitán don Julio Meléndez, herido gravemente en un accidente de aviación.

Idem adquisición de doce centrales telefónicas para los Cuerpos de Infantería.

Idem ídem de ametralladoras.

Idem proyecto de ley reduciendo á un año el plazo para que sean promovidos al empleo inmediato los alféreces y asimilados del Ejército.

Agricultura: Nombrando inspector general del Cuerpo de ingenieros agrónomos á don Angel Torrejón.

Idem de varios nombramientos de ingenieros agrónomos.

Hacienda: Decreto elevando á un millón 22.818 pesetas la dotación asignada para la Confederación Hidrográfica del Ebro para el servicio de deudas de su empréstito.

Idem incrementando en cinco millones la dotación para el servicio de industrias en concepto de vestuario.

Industria y Comercio: Nombrando una ponencia compuesta de don Juan Usabiaga, director general de la enseñanza profesional y técnica; don Daniel del Río, director general de Trabajo, y otras personalidades, para que bajo la presidencia del ministro puedan estudiar la propuesta que se ha de formular en lo que concierne al Consejo Ordenador de la Economía Nacional.

Autorizando la importación de chatarra, mediante determinadas restricciones.

Decreto sometiendo á régimen de contingencia la importación del bacalao seco.

Creando el Registro oficial de importadores.

Idem estableciendo las normas de aplicación de la ley de incompatibilidades de los ingenieros dependientes del ministerio de Industria y Comercio que hubiesen sido elegidos diputados á Cortes.

Concediendo un nuevo plazo de quince días á los funcionarios afectos al servicio industrial de Cataluña para que puedan utilizar el derecho de opción á seguir en la región autónoma ó para ser trasladados al resto de las demás regiones españolas.

Por el ministro de Industria y Comercio se dió cuenta del proyecto de decreto para compensar con las exportaciones del arroz las importaciones de maíz exótico.

Gobernación: Decreto rebajando las cédulas personales en un cincuenta por ciento en relación con los tipos señalados en el Estatuto provincial por rentas de trabajo.

Idem dictando normas para las compensaciones debidas á las Diputaciones provinciales.

Información de Madrid

EPILOGO DE LA HUELGA DE LOS OBREROS DE ARTES GRAFICAS Y DE LA AGRUPACION DE PERIODISTAS

Madrid 16.—Ya en la información dada ayer por el ministro de la Gobernación dijo éste que algunas empresas de periódicos habían admitido á los obreros y redactores como personal nuevo, extendiéndoles contratos de trabajo conforme á las bases máximas aprobadas por los respectivos Jurados mixtos, sin tener en cuenta para nada la antigüedad de sus servicios.

Esto ha ocurrido con las empresas de «El Sol», «La Voz» y «Luz».

En una de estas empresas, al presentarse al trabajo los empleados de la Administración, que tenían anteriormente la jornada de seis horas, fueron advertidos que como las bases del Jurado mixto disponen que sea de siete horas y media, en lo sucesivo tendrían que ajustarse á ésta y comenzar percibiendo los sueldos mínimos.

A los redactores y obreros se les hizo la misma advertencia. Protestaron, y en un principio acordaron no reanudar el trabajo; pero posteriormente volvieron de este acuerdo, diciendo que dejarían el asunto á la resolución del Jurado mixto de Prensa. En estas condiciones reanudaron el trabajo.

Todo depende que la huelga sea considerada legal ó ilegal por los Jurados mixtos, y, en última instancia, por el ministerio del Trabajo.

UN BANQUETE EN HONOR DEL SEÑOR MARTINEZ DE VELASCO

Madrid 16.—Se celebró el banquete ofrecido al jefe de la minoría agraria, señor Martínez de Velasco. Asistieron unos 600 comensales.

El señor Royo Villanova, á los postres, con sus habituales términos pintorescos, ofreció el homenaje.

Después hizo uso de la palabra el señor Cid, ministro de Comunicaciones, y por último, el señor Martínez de Velasco pronunció un discurso agradeciendo el homenaje y dedicando elogios al ministro señor Cid.

Se refirió después al ingreso del partido en el régimen, diciendo que lo hicieron cuando entendieron que con ello hacían un servicio al país.

Entramos en la República—dijo—pensando en los altos intereses del país, que son los que nos impulsan á adoptar esta postura. Hemos ingresado al servicio del régimen, que es el servicio de España.

Termino— añadió —levantando mi copa por la España común de todos los españoles y por la República.

Todos los oradores fueron muy aplaudidos.

UNA NOTA DE LA JUNTA ADMINISTRATIVA DE LA CASA DEL PUEBLO

Madrid 16.—La Junta administrativa de la Casa del Pueblo ha hecho pública la siguiente nota:

La Junta no ha perdido ni pierde de vista los movimientos huelguísticos de las clases trabajadoras, de las cuales está pendiente y llama la atención de cuantos se encuentran afectados por dichos movimientos, requiriéndole á que se produzcan con la mayor serenidad, sin que por ningún concepto puedan convertirse en instrumentos inconscientes, no de compañeros de esta ó de la otra ideología, sino de los enemigos irreconciliables de cuantos aspiramos á salir de la situación en que nos encontramos, abocando otra situación, en la que no sean posibles los actos que nuestros enemigos vienen realizando.

Es necesario que no demos pretexto para que en la Casa del Pueblo, y por los medios adecuados, no puedan tener intervención los medios fascistas y que todos sus defensores puedan realizar la labor de exasperar los ánimos de los trabajadores y así pueda tener lugar la clausura de nuestro centro social.

Lo ocurrido ayer con motivo de la detención de un militar retirado, que en nuestra propia casa se permitió arengas demagógicas con el fin de provocar disturbios que justificasen la intervención de la fuerza pública, debe constituir para todos una lección, que debemos aprovechar.

Por todo esto y por lo ocurrido ayer, la Junta administrativa requiere á todos para que se abstengan de acudir á la Casa del Pueblo si no tienen motivos justificados que le obliguen á ello.

Repetimos que la Junta está interesada en que las huelgas pendientes se resuelvan dignamente. No ha dejado ni dejará de actuar; pero necesita de la cooperación de todos y ésta puede prestarse siguiendo las instrucciones que quedan señaladas.

EL SR. LERRROUX DESMIENTE UNA NOTICIA

Madrid 16.—El señor Lerroux al llegar al Parlamento negó veracidad á la noticia circulada afirmando que en Barcelona se había declarado el estado de guerra. Dijo que carecía por completo de exactitud.

MANIFESTACIONES DEL SEÑOR GIL ROBLES

Madrid 16.—El señor Gil Robles, hablando con los periodistas, expuso su criterio de que el dictamen emitido por la Comisión sobre los haberes del clero sería retirado para redactarlo nuevamente.

Para el Sr. Gobernador

En la barriada de Heliópolis habitan un número superior á cuatrocientas familias.

Por la constitución especial de aquella ciudad satélite, sus moradores se ven privados de todos los servicios públicos que corresponden á una barriada de la importancia que tiene la que nos ocupa.

En lo que respecta á los servicios de policía, estamos huérfanos de toda vigilancia.

Tan solo dispone de un puesto de la Guardia civil, y éste se nos dice que está llamado á desaparecer en un plazo tan inmediato que, según nos afirman, acaso no pase del día de mañana.

Nos resistimos á creer la noticia, que nos llega por conducto autorizado.

Como, de confirmarse, los vecinos quedaríamos en el desamparo más absoluto, llamamos la atención del gobernador, para que se informe, y para que en el caso de que tan absurda determinación estuviese acordada, vea la manera de parar este «golpe», que supone una grave amenaza para la tranquilidad de centenares de familias, que quedarían á merced de contingencias que á todo trance deben ser evitadas.

En la celosa y diligente actividad del gobernador confiamos para que tal desaguisado no se produzca.

Coliseo España

Sábado 17 de Marzo

GRAN ESTRENO

S. A. G. E., selecciones «Julio César», presenta á

IVAN MOSJOUKINE

EN

EL SARGENTO X

COMPLETA EL PROGRAMA

Del prado á la arena

POR

JUAN BELMONTE

DESDE LAS SEIS Y TREINTA

Compañía Naviera

SOTA Y AZNAR

LINEA DE INGLATERRA

El vapor

Atxuri Mendi

saldrá de Sevilla el día 19, admitiendo carga el día 19 para los puertos de LIVERPOOL, GLASGOW y SWANSEA.

Para informes á su consignatario, don Eladio R. de la Borbolla, Paseo de las Delicias, edificio del Hotel Cristina. Teléfonos 24.442 y 24.905.

PROVINCIAS

La huelga de los empleados y obreros de "Luz y Fuerza", de Barcelona, sigue en el mismo estado.--Hay división de opiniones entre los huelguistas.--Los servicios continúan sin interrupcion.

PREVENCIONES PARA EL CASO DE QUE HUBIESE NECESIDAD DE REQUISAR AUTOMOVILES

Zaragoza 16.—El gobernador civil celebró una extensa conferencia con el presidente del Automóvil Club de esta ciudad, para estudiar la manera de disponer previamente de la requisa de automóviles en el caso de que tal medida se hiciera necesaria.

El presidente del Automóvil Club ha dirigido á los socios una circular preguntándoles si la autoridad gubernativa podrá disponer de sus coches en un momento dado.

EN BAÑOS DE LA ENCINA HAN SIDO DETENIDOS LOS DIRECTIVOS DE LA CASA DEL PUEBLO

Jaén 16.—Han sido detenidos en Baños de la Encina los directivos de la Casa del Pueblo de esta localidad.

Cuando el vecindario se disponía á protestar de las detenciones, la fuerza pública cargó, maltratando á hombres y mujeres.

Se acusa á los socialistas de haber colocado un petardo que estalló en la manifestación religiosa celebrada anteayer.

EL GOBERNADOR DE BILBAO HA MULTADO A NUMEROSOS PATRONOS PANADEROS

Bilbao 16.—Los patronos panaderos acordaron no elevar el precio del pan hasta ver si el gobernador resuelve la fecha de subida del llamado familiar; pero la autotidad gubernativa, que se viene ocupando de este asunto, ha multado á siete patronos con 1.000 pesetas cada uno, y con 500 á veinticinco.

LS FERROVIARIOS DE VALLADOLID PRODUCEN UN PARO DE CUARENTA MINUTOS

Valladolid 16.—Se ha producido un paro de cuarenta minutos en los servicios de la Compañía de ferrocarriles del Norte como protesta contra una arbitrariedad.

CONTRA LA ELEVACION DE LAS TARIFAS FERROVIARIAS

Albacete 16.—Los ferroviarios de Albacete y Burgos han elevado su protesta contra el aumento de las tarifas ferroviarias.

ARROJAN LIQUIDO INFLAMABLE AL PASO DE LOS CAMIONES

Valencia 16.—Anoche, al paso de camión, unos individuos le arrojaron una botella de líquido inflamable, ocasionando un pequeño incendio, que fué prontamente sofocado por los bomberos.

Hoy han intentado incendiar otro camión.

SIGUE LA HUELGA DE LOS EMPLEADOS Y OBREROS DE «LUZ Y FUERZA».—EL PARO TIENDE A INTENSIFICARSE.

Barcelona 16.—La huelga que sostiene los empleados y obreros de las compañías de «Luz y Fuerza», declarada anoche á las doce, no ha alcanzado aún su máximo relieve, por no haberla seundado todo el personal adscrito á las compañías.

El paro es completo, pero no ha provocado hasta ahora ninguna perturbación en los servicios de alumbrado, confiando las autoridades en la promesa de las compañías, consistente en que, aún cuando se prolongue la huelga, el público tendrá el servicio, sin que le ocasione ninguna molestia.

A las nueve de la mañana, en la Plaza de Cataluña, se situaron frente á Riegos y Fuerzas del Ebro, compactos grupos que comentaban la marcha de la huelga.

En tanto que unos eran partidarios de no abandonar el trabajo, hasta no conocer el resultado de las gestiones entabladas, otros eran partidarios de ir definitivamente al paro.

Las discusiones subieron de tono al extremo de que la fuerza pública vióse obligada á intervenir, dando cargas para disolver á los grupos.

Estas cargas fueron aprovechadas por algunos empleados que se reintegraron á sus puestos, trabajando como si todo fuese normal.

Los grupos que se quedaron en la calle se trasladaron por la Vía Layetana á la Conserjería del Trabajo, frente á la cual se estacionaron.

Por allí el expresado grupo llegó á impedir el tránsito rodado por aquella vía.

Los manifestantes solicitaron que se asomasen al balcón los comisionados por ellos para que les diesen cuenta de los acuerdos, lo que hicieron aquéllos.

Después solicitaron que les dirigiera la palabra el consejero de Trabajo, señor Barrera, lo que hizo éste, el cual les recomendó que se abstuviesen de celebrar manifestaciones que podrían ser interpretadas como coacciones.

Confiad—les dijo—en que el Gobierno de la Generalidad impondrá por encima de todo la justicia. (El orador fué muy aplaudido y ovacionado.)

En las centrales de Barcelona los obreros que se retiraron del trabajo ascienden al cincuenta por ciento.

Los huelguistas son sustituídos por ingenieros militares, que continuarán prestando servicio para que no falte el flúido.

Las autoridades, lo mismo que la noche anterior, han adoptado esta mañana grandes precauciones, situando retenes de vigilancia en todas las centrales. En la subcentral de la calle de Ramayosa á primera hora de la mañana entraron al trabajo pocos obreros; pero mediado el día se intensificó el número de los operarios que acudieron á sus puestos.

Hasta ahora no se notan los efectos de la huelga.

Se rumorea que hasta por la tarde el paro no alcanzará toda su intensidad.

Los obreros afectos á la C. N. T., que no forman parte del frente único, dirigentes de este conflicto, han manifestado que ellos no secundarán la huelga, pero que tampoco ocuparán los puestos asignados á los huelguistas, y han ordenado á sus afiliados que permanezcan trabajando en los sitios en que estaban.

A las diez y media de la mañana se reunieron en sesión todos los consejeros.

LA HUELGA DEL RAMO DE «LUZ Y FUERZA» TIENDE A SOLUCIONARSE

Barcelona 16.—Esta tarde se han acentuado las impresiones sobre la solución de la huelga del ramo de «Luz y Fuerza», creyéndose que se solucionará esta misma noche.

UN «PLANTE» EN LA CARCEL MODELO

Barcelona 16. — Esta noche á la hora del servicio de las comidas en la Cárcel Modelo, los reclusos que ocupan el departamento correccional, se insubordinaron, dando gritos contra los empleados.

Acudieron varios oficiales del Cuerpo, que redujeron á la obediencia á los revoltosos. Fueron recluídos en sus celdas y los promotores encerrados en celdas de castigo.

SALIDA DE BARCOS DE GUERRA PARA BARCELONA CON PERSONAL TECNICO ELECTRICISTA

Cartagena 16.—A las once de la mañana, cumpliendo órdenes superiores, han zarpado para Barcelona los cruceros «Alcalá Galiano» y «Churruca», conduciendo á bordo equipos técnicos eléctricos, para el caso de que no se resuelva la huelga.

Mañana á primera hora zarpará el guarda costas «Almirante Lobo», donde se alojará durante su estancia en Barcelona el personal del equipo.

Comisión de Ferias y Festejos

Bajo la presidente del señor García de Leaniz se ha reunido la Comisión de Ferias y Festejos, aprobando el proyecto y presupuesto del alumbrado que ha de lucir el Prado de San Sebastián durante la próxima Feria de Abril, y que se celebre un concurso de casetas adornadas con premios por valor de 15.000 pesetas.

El fútbol modesto

El domingo se desplazó el Adriano F. C. a Villanueva de las Minas, para jugar contra el Minas de la Reunion F. C., de dicho pueblo.

El primer tiempo transcurrió bastante animado, viéndose bonitas jugadas por ambos bandos, logrando el Adriano su primer tanto.

En el segundo tiempo dominó el Adriano, no obstante el buen conjunto del equipo contrario, consiguiendo tres tantos más, y terminando el encuentro por cuatro á cero.

Se distinguieron todos sus jugadores, y los goles fueron marcados por Morilla, 2; Chato, 1, y Pintado, 1.

Se alineó el siguiente equipo:

Peña, Pintado, Angelillo, Dieta, Marín, Ortega, Josele, Morilla, Chato, Rafaelillo y Moreno.

El Liberal

BOLETIN de Suscripción

D. . . . . .

que vive en. . . . . .

provincia de . . . . . .

calle. . . . . núm. .

se suscribe a EL LIBERAL

(Fecha y firma)

Dos pesetas al mes

EXTRANJERO

Protesta de la Prensa alemana contra un periódico parisino

En Maguncia la muchedumbre impide el matrimonio de un judio y una joven aria

IMPRENTA CLANDESTINA

Berlín.—Dicen de Munster que ha sido descubierta por la Policía una imprenta clandestina comunista. Han sido detenidas doce personas.

SE PRETENDE IMPEDIR LA BODA DE UN JUDIO CON UNA JOVEN ARIA

Maguncia.—Cuando se presentaron ante el juez civil, que había de casarlos, un individuo israelita y una muchacha de orgen ario, de Maguncia, una enorme muchedumbre se presentó ante la oficina protestando contra la celebración de dicha boda.

La protesta de los manifestantes adquirió tales proporciones, que la Policía tuvo que detener á los novios para protegerlos contra los propósitos de los manifestantes.

EL BANQUERO INSULL SE HA REFUGIADO EN PERSIA

Atenas.—El periódico «Proia» publica una información en la que asegura que el financiero norteamericano Insull, que se había refugiado en Grecia y posteriormente expulsado de este país, se propone salir de Grecia en avión para trasladarse á Persia.

LOS CONSEJOS DEL MEDICO

Las moleslias que usted sufre serán causa de serios trastornos

No trate á la ligera un malestar que persiste, pues en más de una ocasión las pequeñas molestias (aun aquellas que son poco acentuadas) revelan que en la salud hay algo que no marcha y que descuidándolo puede originar graves trastornos.

Así, pues, cuando despierte con la boca «pastosa», cuando sus sueños sean poblados de pesadillas y menudeen los insomnios; cuando su orina se enturbia ó de ella emane un olor fuerte; cuando le asalten ora un pinchazo, ora un hormigueo, luego un calambre, dará usted bien en tomar sus precauciones.

Estas pequeñas molestias indican que hay en su cuerpo acumulación de venenos, que los residuos no se eliminan cual convendría, que la sangre, por efecto de las muchas impurezas que arrastra, queda incrustada en las arterias y que, por lo tanto, su sistema circulatorio es defectuoso.

El artritismo, con su cohorte de sufrimientos, lo tiende los brazos. Rechácelo practicando una limpieza salvadora, un barrido de las toxinas que se enseñorearon de su cuerpo. Urodonalícese sin pérdida de tiempo y quedará usted inmune.

El valor terapéutico de la dosis diaria de Urodonal está extractado en las siguientes frases, debidas al concienzudo y eminente doctor Juan Sala, de la Facultad de Medicina de Zaragoza: «Cuantas veces he usado el Urodonal en las diversas manifestaciones del artritismo, arterioesclerosis, reuma, neuralgias, he obtenido los mejores resultados, por lo cual lo prescribo diariamente á mis clientes, con la seguridad que les proporciono un positivo beneficio».

PROTESTA CONTRA UNA PUBLICACION FRANCESA

Berlín.—La Prensa alemana protesta con indignación contra la publicación por el «Petit Parisién», en forma de folleto, de un documento apócrifo relativo á pretendidas instrucciones alemanas secretas de propaganda, con lo que ya en el pasado mes de Noviembre intento excitar á la opinión mundial contra Alemania.

Los periódicos ponen de relieve que se da ahora á los franceses, del lado oficial alemán, oportunidad para convencerse de la falsedad de las alegaciones del «Petit Parisién», y hacen resaltar solemnemente ante el mundo entero que la mentira no se convierte en verdad por mucho que se repita, y que todo el folleto no es más que una falsificación mentirosa, desde la primera á la última palabra, cuyo único fin es turbar la paz y cerrar el camino hacia ella.

Es en extremo lamentable—dicen los periódicos—que la obra de acuerdo entre Alemania y Francia pueda ser á estas alturas dificultada por manejos tales como los del periódico parisino.

UNA HUELGA QUE CONSTITUYE UNA AMENAZA CONTRA EL PROGRAMA DE RECONSTRUCCION NACIONAL

Wáshington 16.—El general Johnsom ha conferenciado, para evitar la huelga de los automóviles, con los representantes de los fabricantes y de los obreros.

La huelga, en caso de estallar, constituiría en estos momentos una grave amenaza que echaría por tierra el programa de reconstrucción nacional, por lo que á todo trance deben ser resueltas las diferencias existentes entre las dos partes en litigio.

Se procurará resolverla, aun cuando no sea más que de un modo temporal.

SE HA EVADIDO DE GRECIA EL BANQUERO INSULL

Atenas 16.—Informes de fuentes dignas de crédito anuncian que el banquero norteamericano Insull, cuya expulsión había decidido el Gobierno de Grecia, ha huido durante la madrugada última, ignorándose hacia donde.

Interrogada la señora del banquero, declaró que su marido está ma-

diada la noche, sin decirle dónde marchaba.

Fiados en los informes de los médicos, que habían dicho que Insull estaba casi muerto, había menor vigilancia en la puerta principal del domicilio de aquél.

Una información dice que el banquero embarcó en un vapor holandés en el puerto del Pireo con dirección á Venecia.

EL TERRORISMO EN CUBA

Santiago de Cuba 16.—Continúan en esta región los actos de terrorismo.

Ayer hicieron explosión cuatro bombas, que afortunadamente no causaron desgracias personales.

Dos jóvenes que con motivo de estar cerrados los cafés y bares paseaban pacíficamente por las calles, fueron detenidos por los soldados que patrullaban.

Del auxilio económico á Sevilla

MANIFESTACIONES DEL ALCALDE ACCIDENTAL

Al recibir esta mañana á los periodistas el alcalde accidental, señor Talavera, les dijo que había recibido un telefonema del alcalde propietario en el que comunica la buena impresión producida en el ánimo del presidente del Consejo de ministros por los varios millares de tarjetas y telefonemas recibidos hasta la fecha, por lo que trasmite al pueblo sevillano el sincero agradecimiento de la Comisión que en Madrid trabaja con todo entusiasmo para conseguir del Gobierno y de las Cortes el auxilio económico que Sevilla entera demanda y que en justicia le corresponde.

* * *

La Casa de la Montaña ha enviado telegramas á Madrid, apoyando con todo entusiasmo la petición de auxilio económico del Estado al Ayuntamiento que están haciendo los comisionados que marcharon á Madrid.

AUDIENCIA

Tribunal de Urgencia : : :

La Sala de la Sección Segunda de lo Criminal, constituída en Tribunal de Urgencia extraordinario vió y falló la causa seguida contra Julio Ruiz Medina, acusado de haber insultado á dos agentes de la autoridad que quisieron detenerle cuando se hallaba embriagado.

El fiscal, señor Quintero, en sus conclusiones provisionales, que luego elevó á definitivas, pidió para el procesado la pena de un mes y un día de arresto mayor, y la defensa, encomendada al señor Morales Caravantes, la absolución

La Sala sentenció conforme con la petición fiscal.

Tenencia : : : : :

La misma Sala conoció el proceso incoado contra Eugenio Santos Hernández y Manuela Cervera Lobatón, por tenencia ilegal de armas.

El fiscal pidió en su escrito de calificación la pena de ocho meses de prisión menor á cada uno de los procesados.

La defensa, encomendada á don Julio de la Rosa, interesó la absolución de ambos acusados.

La Sala dictó sentencia condenatoria de cuatro meses y un día de arresto mayor contra Manuela Cervera Lobatón y absolviendo libremente al otro procesado.

GUIA DEL JURISPERITO

Señalamientos para el sábado 17

Sección segunda de lo criminal:

Secretaría del licenciado don Francisco García Orejuela.—Juzgado número 2.—Tribunal de Derecho.—Tenencia ilegal.—Procesados, José Velasco Moreno y otros.—Licenciados, señores Berriozábal, Tréllez, Oliva y Gordón.

Juzgado número 2. — Tribunal de Derecho.—Tentativa de robo.—Acusados, Juan Ríos Gutiérrez y otros. —Defensor, señor Vila Muñoz.

Juzgado de Utrera.—Tribunal de Derecho.—Hurto.—Procesado, Francisco López Marsall.—Letrado, señor Gordón.

Sala de lo civil:

Secretaría del licenciado don José María Aguilar. — Juzgado de Pozoblanco.—Juicio ejecutivo sobre cobro de pesetas.—Banco Español de Crédito con don José de Cárdenas Gallardo.—Letrado del apelante, señor Cuéllar; del apelado, señor Lobo.

Secretaría del licenciado don Francisco Ordóñez. Sevilla.—Tribunal Industrial. — Accidente del trabajo.—Rosendo Montiel Martínez contra la Comunidad de regantes del Valle inferior del Guadalquivir. — Letrados, señores Gordón y Pachón.

ESTE NUMERO de

El Liberal

consta de 8 páginas

M.C.D. 2022

El auxilio económico á Sevilla

Se han cursado á Madrid los siguientes despachos:

«Presidente Consejo ministros. Ministro Hacienda.—Círculo Mercantil Sevilla se adhiere incondicionalmente gestiones que realizan representantes sevillanos, suplicando vuecencia se conceda Ayuntamiento auxilio económico indispensable para evitar que futuro esta querida ciudad y su economía queden hipotecados, creándose situación cuya gravedad repercutiría contra economía nacional, ya que Sevilla constituye una de las más importantes regiones españolas.

Este Círculo confía que Gobierno, teniendo en cuenta que Exposición Ibero-Americana fué empresa nacional, otorgará auxilios demandados, recogiendo unánime anhelo clases sociales sevillanas.

Salúdale respetuosamente, Antonio de a Peña, presidente.»

«Excmo. Sr. Prsidente Consejo ministros.—Asociación propietarios locales arrendados Corporaciones oficiales esta provincia, entidad apartada por completo política alguna, pero penetrada sinceramente insostenible situación económica atraviesa Ayuntamiento sevillano, debido cargas pesan sobre su quebrantada hacienda, ruégole vivamente, nombre Asociación represento, atienda máximo interés Comisión municipal llegará hoy Madrid gestionar cerca Gobierno dignamente preside vuecencia solución conflicto salvará ruina Municipio, dió caudal ciudad para enaltecer grandeza prestigio nacional. Salúdale respetuosamente, por Asociación propietarios, Pérez Otero, secretario.»

«Excmo. Sr. Ministro Hacienda.—Asociación propietarios locales arrendados Corporaciones oficiales esta provincia, Sociedad completamente «apolítica», ruega vuecencia atienda máximo interés peticiones Comisión municipal sevillana, finalidad salvar ruina hacienda Ayuntamiento esta españolísima ciudad. Selúdale respetuosamente, por Asociación propietarios, secretario, Pérez Otero.»

«Presidente Consejo ministros.—Junta Directiva Peña Trianera, en nombre totalidad asociados, suplica V. E. atienda justas peticiones Comisión desplazada Madrid representantes de esta capital en solicitud auxilios económicos.—Revuelta, presidente; Flores, secretario.»

«Presidente Consejo ministros, ministro Hacienda, presidente Cortes.—Unión Comercial, entidad patronal integrada por elementos diferentes gremios, adhiérese efusivamente solicitud auxilio formulada por Ayuntamiento nuestra ciudad para salvar á ésta dificilísima y angustiosa situación económica actual. Salúdale atentamente, presidente, Alvarez Ossorio.»

Del asunto sanitario de Cazalla de la Sierra

Habla el Presidente del Ilustre Colegio de Farmacéuticos de Sevilla

Se nos ruega la publicación de la siguiente nota:

He guardado silencio en el lamentable asunto del alcalde de Cazalla de la Sierra contra los farmacéuticos, por mezclarse á un tiempo rivalidades políticas y rencillas personales, á las que por razón de mi cargo, debo de ser ajeno por completo. Pero el señor alcalde hace tales afirmaciones y desvía de tal forma la esencia del asunto, que me veo precisado á intervenir y de manera ecuánime y justa, poner las cosas en su justo medio, como son, no como quieren que sean. Además, las alusiones que de mí hace el doctor Lara, es otro motivo más que justifica mi intervención.

Como este Ilustre Colegio de Farmacéuticos ha de investigar si por el Ayuntamiento de Cazalla se han cumplido las leyes que se refieren á la prelación en los pagos de las distintas obligaciones municipales, ilegalidad de algunos acuerdos y cuanto se relacione con los deberes y derechos de los farmacéutios, he de limitarme á exponer, con toda imparcialidad y veracidad las conclusiones siguientes:

1.ª El pueblo de Cazalla de la Sierra tiene la fortuna de contar con farmacéuticos muy competentes, trabajadores y esclavos del cumplimiento del deber. Así lo ha reconocido este Colegio. La Junta directiva de Unión Farmacéutica Nacional y el propio Ayuntamiento de Cazalla, que en fecha tan reciente como lo es la del 27 de Febrero pasado, les comunicaba un oficio con un voto de gracias por sus trabajos de análisis clínicos, bromatológicos y desinfectaciones practicados para los enfermos de beneficencia.

2.ª Que lejos de recompensar estos trabajos, siquiera pagándoles el sueldo á que tienen derecho, entre los dos inspectores farmacéuticos municipales y el farmacéutico libre, tienen por cobrar más de 50.000 pesetas.

3.ª Que sólo á la señorita Alvarez Mancha, por lo menos hasta hace pocos días, se le adeudaban 31.000 pesetas, y que antes de ausentarse me manifestó no podía vivir en el pueblo, pues á más de tener agotados los recursos, «el señor alcalde sólo le mandaba las recetas que eran específicos» y, como no tenía para reponerles, le mandó recado para «que diese el dinero y los pobres lo compraran en otra farmacia, amenazándola con meterla en la cárcel si se negaba á ello». Esto, que motivó una visita mía al señor gobernador, no puede ser negado ahora por la señorita Mancha, ya que también me dió la queja su respetable hermano, el doctor Alvarez Mancha.

4.ª Es ilegal, y ya se le demostrará al Ayuntamiento, la creación de «un departamento de medicamentos» para distribuir á los enfermos de la beneficencia; para ese cometido hay nombrados dos inspectores farmacéuticos, más otro libre, que también tiene derecho. Aunque se disfrace con un hombre tan pomposo como el de departamento, el señor alcalde no negará que se piensa nombrar, para ese cometido, á un nuevo farmacéutico, y que según nuestras leyes, «sólo en las farmacias pueden despacharse los medicamentos». Y también, según nuestras leyes, está prohibido crear nuevas farmacias municipales.

Y yo ruego al señor Viciana y demás farmacéuticos de Cazalla, así como al doctor Lara, suspendan ya toda rectificación y polémica sobre este asunto, ya que tenemos libre el camino de la ley y de la justicia para seguir sus derivaciones.

Dr. Cuerda de la Fuente.

Presidente del Colegio de Farmaticos de Sevilla.
Marzo, 16, 934.

NOTICIAS

En el expreso de anoche marcharon á Madrid don Hermenegildo Gutiérrez de Rueda, don Francisco Espinosa de los Monteros y don Rafael Gómez Milieud.

Farmacia Central de Urbano.—Campana, 20.—Servicio permanente.—Abierta día y noche.

Marchó á Córdoba, donde actuará, el aplaudido transformista Guillermo O Shee.

— Universidad de Sevilla.—Centro de Estudios de Historia de América —

El catedrático de esta Universidad don Jorge Guillén explicará en este centro un cursillo breve sobre el tema «El divino Herrera y otros poetas españoles».

La primera de las conferencias de este cursillo tendrá lugar el próximo martes, día 20 de los corrientes, á las siete de la tarde, en el aula número 5 de la Universidad.

Es pública la asistencia á las conferencias de este cursillo.

— Mercado aceitero sevillano. Información diaria —

Aceite corriente, bueno, base tres grados de acidez, de 68 y medio á 69 reales la arroba de once y medio kilos.

De Hermandades

La Comisión de Hermandades, organizadora de la salida de las Cofradías en la próxima Semana Santa, ruega á todas las Hermandades que tienen acordada su salida asistan á la reunión que se ha de celebrar en el Círculo Mercantil el próximo domingo 18, á las once de la mañana, para tratar de las horas en que han de hacer estación á la Santa Iglesia Catedral.

—o—

La Hermandad de la Sagrada Lanzada de Nuestro Señor Jesucristo y Nuestra Señora de Guía y María Santísima del Buen Fin celebra el domingo 18, á las siete y media de la mañana, en la iglesia de San Martín, solemne función en honor de sus sagradas imágenes. En el ofertorio de la misa hará la Hermandad pública protestación de fe.

Esta Hermandad pone en conocimiento de los señores hermanos que durante los días del 20 al 25, de nueve á once de la noche, en la capilla de San Gregorio (calle 14 de Abril), se verificará el reparto de túnicas; pasado dichos días la Hermandad dispondrá de ellas.—El secretario.

AVISO IMPORTANTE

A partir de la publicación de este anuncio y hasta el domingo 18 del corriente, á las doce, se admitirán bajo sobre cerrado y lacrado proposiciones para la ocupación con sillas de toda la carrera oficial durante la Semana Santa, adjudicándose al mejor postor, siempre que la oferta no sea inferior al tipo acordado por la Comisión organizadora.

Las proposiciones se presentarán en la Secretaría del Círculo Mercantil, en donde los interesados podrán informarse del tipo, fianza y demás condiciones.

Sevilla 15 de Marzo de 1934.

La Caucho

participa á su distinguida clientela que ha inaugurado en su establecimiento de la calle Francos, 21, una sección de

OPTICA DE PRECISION

en la que hallarán lentes y gafas de todos los modelos, calidades y precios imaginables, siendo nuestra especialidad la cumplimentación de recetas médicas.

También hemos montado un perfecto taller de composturas, con personal especializado, que entregará los encargos en el día.

ZAPATOS SPORT, SEÑORA
GRAN MODA, á 13 pesetas
ALFALFA, 10, esquina á Candilejo

Advertencia á los optantes á un concurso

Con motivo del concurso abierto por el Ayuntamiento para premiar con 500 pesetas el mejor trabajo sobre Sevilla, debemos advertir á nuestros comunicantes que son tantos los originales recibidos todos los días sobre dicho tema, que, sintiéndolo mucho, nos vemos en la necesidad, en su mayor parte, de dejarlos por insertar, pues las exigencias de la información lo impiden.

Lo que dice el secretario de la Esquerra

En Barcelona el orden público está garantizado

Madrid 16.—El secretario de la minoría Esquerra catalana, don José Tomás Piera, interrogado por los periodistas sobre la veracidad de la noticia lanzada por una emisora madrileña, según la cual se había declarado el estado de guerra, dijo:

—Es intolerable. El orden público está sólidamente garantizado por la Generalidad; pero por si la noticia tuviera algún viso de verosimilitud voy á conferenciar con la Generalidad.

Una vez que hubo conferenciado, dijo á los periodistas: No pasa nada, ni se ha producido la más pequeña amenaza de perturbación. Allí funcionan todos los servicios y la situación es normal.

Continuaron las conversaciones entre los diputados, comentando la ligereza con que Radio-España da ciertas informaciones.

Un decreto rebajando las tarifas de las cédulas personales

Madrid 16.—El decreto aprobado hoy en Consejo de ministros respecto á las cedulas personales, dice que atendiendo á las reclamaciones que se han dirigido repetidamente por falta de equidad en la clasificación de cédulas personales, especialmente las referentes al concepto de renta de trabajo, se ha decretado lo siguiente:

Articulo 1. n-VP vbgk cmfy ñknñl año 934, se rebajan en proporción del 50 por 100 los tipos de tarificación que señala el articulo 227 del Estatuto provincial, en sus clases 12, 13, 14, 15 y 16 de la tarifa primera.

Art. 2.º Transitoriamente, y durante el plazo de un mes, que empezará á regir desde los cinco días siguientes al de la publicación de este decreto, los contribuyentes en descubierto por años anteriores comprendidos en las clases mencionadas, podrán satisfacer los impuestos con idéntica rebaja, y con excepción de todo recargo ó penalidad, que se entenderá restablecida si expirado el plazo que se concede no hubieran obtenido las cédulas correspondientes.

Art. 3.º En el plazo improrrogable de quince días todas las Diputaciones provinciales y Cabildos insulares comunicarán al ministero de la Gobernación el importe aproximado de las clasificaciones á que se refiere el art. 1.º, acompañando fórmula de compensación de dicha rebaja.

El ministerio de la Gobernación determinará el procedimiento en términos generales para cubrir en lo posible la diferencia que se produzca como consecuencia de la expresada clasificación.

Asociación Profesional de Estudiantes de Bellas Artes y Artes Industriales

(F. U. E.)

Programa de la tercera audición musical del curso 1933-34 que se celebrará el domingo 18, á las once de la mañana en la Universidad como homenaje á los estudiantes de Bellas Artes:

Primera parte

I Passe pied, E. Guillet.
II Gavotte, Haendel.
III Célebre Menuet, L. Boccherini.
IV Aria de «Don Juan», Mozart.

Segunda parte

Recital de poesías por el compañero Manuel Iglesias.
«La Nacencia» del Miajón de los Castúos, de L. Chamizo.
Una noche en la Cárcel de Sevilla, M. Iglesias.
«Paisaje», M. Iglesias.

Tercera parte

I Bourrée, Haendel.
II Plasir Samour, G. B. Martini.
III Marcha turca, Mozart.
IV Romanza sin palabras, P. Tshaikowsky.

La dirección de la Agrupación F. U. E. estará á cargo del reputado maestro y director don Emigdio Mariani.

Compañía Naviera SOTA Y AZNAR

SERVICIO RAPIDO

El buque á motor

Artza Mendi

saldrá de Sevilla el día 20, admitiendo carga los días 19 y 20 para los puertos de Vigo, Villagarcía, Coruña, Musel, Santander, Bilbao y Pasajes.

Para informes á su consignatario, don Eladio R. de la Borbolla, Paseo de las Delicias, edificio del Hotel Cristina. Teléfonos 24.442 y 24.905.

Información regional

CADIZ

En el día de hoy han sido cursados muchos telegramas al presidente del Consejo y al ministro de Marina, en petición de que no sea suprimida la línea de navegación Mediterráneo-Nueva York y puertos de Centro América, cual se propone en el nuevo proyecto de comunicaciones marítimas, porque ello ocasionaría graves perjuicios á Cádiz y especialmente á su ribera.

—Continúa sin aparecer el cadáver del joven Rafael Astorga, que saltando ayer sobre unos bloques en la Punta de San Felipe cayó al mar, siendo arrastrado por la corriente.

—En la Sección segunda de la Audiencia se ha celebrado hoy ante el Jurado la vista del proceso seguido en el Juzgado de Jerez (Santiago) contra Joaquín Doralo Cazorla, que mató á su hermano Alfonso el 26 de Febrero del pasado año, á consecuencia de una discusión que sostuvo con él, en estado de embriaguez, acerca de quién había de comerse un huevo.

El Jurado dió veredicto de culpabilidad y la Sala condenó al reo á la pena de catorce años, ocho meses y un día de reclusión, apreciándose la agravante de parentesco y la atenuante de embriaguez.

Defendió al reo el letrado don Santiago Pérez y Fernández de Castro.

El Jurado estimó justa la pena impuesta al procesado.

En el campo del Mirandilla se celebrará el domingo un encuentro entre el propietario del campo y el Club Malacitano, de Málaga, y el lunes otro partido con el Africa Sport Club, subcampeón de la Federación hispano-marroquí.

—Los alumnos normalistas del plan de estudios de 1914 continúan sin asistir á las clases, atendiendo á las indicaciones que á tal efecto reciben de las Normales de Gerona y Alicante.

Por ello han decidido prorrogar por 48 horas más la no asistencia á las clases.

—Para Larache y Arcila salió el vapor correo «Isla de Menorca», conduciendo pasaje y carga general.

—El próximo miércoles dará una conferencia en el centro de la F. U. E. el catedrático de Química de esta Facultad de Medicina, don Manuel Lora Tamayo, y el jueves otra, el catedrático del Instituto don Alberto Agudo Luengo. — Gómez.

DOS HERMANAS

Bella Vista y su Ateneo

Grande es el entusiasmo que ha despertado entre los socios de esta entidad, la orden que con fecha 7 del actual se ha recibido en el día de hoy, del excelentísmo señor director general de Primera Enseñanza, por la que se concede á instancia del Ateneo Popular y Recreativo de Bella Vista, una subvención de dos mil pesetas, con destino á la escuela que sostiene.

También y con el mismo fin de ayudar al sostenimiento de la referida escuela, se ha recibido las donaciones siguientes:

Don Antonio Muñoz, 25 pesetas para material; don Arturo Marzal, 10 pesetas; Casino de Clases de Sevilla, 5, y don Francisco Morilla, 5 pesetas.

Anuncian también el envío de cantidades, varias clases del regimiento de Caballería número 8.

Con tal motivo, y teniendo en cuenta los ofrecimientos hechos por varios protectores, la Directiva tiene en estudio un plan de viajes de recreos para los niños, que se llevarán á efecto á la mayor brevedad posible.

A este fin, se ha solicitado permiso, para que la primera visita se haga al Alcázar de Sevilla, siguiéndole en orden «Oromana», en Alcalá de Guadaira; las ruínas de Itálica, en Santiponce, y las Grutas de las Maravillas, en Aracena.

Felicitamos muy efusivamente á la Directiva por la subvención y donaciones recibidas, y al mismo tiempo la alentamos para que continúen la labor emprendida en beneficio de los niños, los que en algún día sabrán corresponder á tanto sacrificio.

—Desde el día 10 del corriente estamos condenados los sufridos vecinos de esta barriada á no ver de pescado ni una raspa.

En nombre de buen número de vecinos, rogamos desde estas columnas á las autoridades, intervengan de una manera directa en este asunto, de tan fácil solución como parece, á fin de que esa barriada no sea considerada como la de los tristes destinos.—Rovana.

LORCA

Con motivo de la carestía de trabajo, exacerbada estos días á causa de las lluvias, reina profundo malestar entre la clase obrera del campo, teniendo preocupada esta anomalía situación a las autoridades y al vecindario en general.

Ayer varios grupos de obreros recorrieron las tiendas en demanda de socorro. Con este motivo hubo de adoptar la autoridad serias precauciones en evitación de posibles desmanes.

Esta mañana llegó á ésta una sección de guardias de Asalto, que empezó á patrullar seguidamente, disolviendo grupos.

La situación es de apariencia tranquila; pero hay varios motivos que justifican las precauciones de la autoridad; entre otros, la efervescencia del vecindario contra la Compañía Moronesa de Electricidad, por haber sido elevado el precio del flúido eléctrico, contra lo cual se han celebrado en determinado centro social actos de protesta.

Con motivo de haber sido suspendido en sus funciones por orden del señor gobernador el alcalde, don Estanislao Gutiérrez, ha ocupado la Alcaldía don Abelardo Gil Leonís.

Dicho señor al posesionarse de este alto cargo nos asegura pondrá toda su mejor voluntad y experiencia administrativa al servicio de los intereses del Municipio á él confiado; estando seguro que en tan noble gestión le secundará toda la Corporación municipal, para la cual tiene todos sus respetos.

—En el colegio salesiano «Marquesa de Sales» han tenido lugar solemnes fiestas con motivo de la onomástica de su director Gregorio M.ª Ferro.

Los antiguos alumnos y bienhechores de esta casa salesiana organizaron una grandiosa velada-homenaje en honor del reverendo señor, concurriendo á la misma infinidad de amigos y admiradores de la obra realizada por este venerable continuador del beato Juan Bosco.—Corresponsal.

Morón 15 de Marzo de 1934.

ESTEPA

Con motivo de las manifestaciones hechas por el gobernador civil de la provincia con referencia á las gestiones practicadas por el diputado á Cortes por Sevilla don Diego Martínez Barrio hasta conseguir para esta provincia diferentes obras, entre las que figura en contabilidad la carretera de esta ciudad á El Saucejo, trozo cuarto, se han reunido los propietarios de fincas rústicas afectas á expropiación por la construcción de la citada carretera, acordándose en primer término que por medio de la Prensa se hiciera constar el agradecimiento de los reunidos hacia el referido señor Martínez Barrio y que al mismo tiempo se pidiera al mencionado señor que, como continuación de la loable labor emprendida, se interese porque á la mayor brevedad posible se ordene el pago de las indemnizaciones que correspondan por los trozos de fincas expropiados, por tratarse en su mayoría de pequeños propietarios, que actualmente atraviesan una difícil situación económica.—Corresponsal.

VILLANUEVA DE LAS MINAS

Se celebró el anunciado encuentro entre el Adriano F. C., de Sevilla, y el local Minas de la Reunión

Preferible sería callar, á reseñar este encuentro, por cuanto todo lo que allí sucedió sólo merece repulsa por parte de la afición.

El Adriano, un equipo mediocre que debió ser vencido con sólo un interés ínfimo que hubiesen puesto en el juego los mineros, se aprovechó bien de la inercia, el desinterés y de los procedimientos del juego de los locales, que en muchas ocasiones les hubiese valido un éxito de haberse ejecutado en una pista de circo. En el segundo tiempo el equipo local cambia de portero, ó, mejor dicho, deja la puerta libre al enemigo, ya que quien sustituyó á Saldaña más bien parecía un espectador imparcial que celoso defensor del marco.

Saldaña, con esta actitud, parte en la «bandada», cuyo nombre merece por su desorganización, y creyéndose amo absoluto del balón (acaso lo tomara por ruby), no logra sino perder el tiempo y sembrar el aburrimiento, que ya se había apoderado de gran parte de los jugadores.

Cabezas empieza su parte cómico-deportiva, que en vez de agradar produjo la irritación del público. Saquete y Barrios abandona el campo antes de finalizar el encuentro, lo que causó pésima impresión entre los espectadores, y terminó el encuentro con la victoria de cuatro á uno á favor del Adriano.

Siguiendo así vamos otra vez hacia la desaparición del equipo.—Corresponsal.

ISLA CRISTINA

Después de pasar unos días en Barbate regresó á esta el industrial de esta plaza, distinguido amigo nuestro, don Demófilo Vitorique Merino.

—Falleció doña Agapita Espinar, madre del maestro nacional don Dionisio Rodríguez, al que enviamos nuestro más sentido pésame.

También falleció el comerciante don Luis Cabot Yaque, por cuyo motivo enviamos nuestro más sentido pésame á su hijo político, don Pedro Mañas, del Cuerpo de la Policía gubernativa, con destino en esta plaza.

—Ha quedado terminada la obra de mampostería del nuevo campo de fútbol, estando al terminarse los trabajos de relleno del campo de juego, cuyos trabajos se llevan con gran actividad, con el fin de inaugurar el nuevo campo el próximo día de San José.

—Guarda cama, siendo su estado grave, la gentil señorita Lucinda Domínguez Munell, á quien deseamos rápido alivio en su pertinaz dolencia.—Corresponsal.

El Liberal

LOS NUMEROS DE NUESTROS TELÉFONOS SON:

ADMINISTRACIÓN . 26.367
REDACCIÓN. . . 25.348

DATOS NUMERICOS

La formula del Gobierno relativa á los haberes del clero

Madrid 16.—Con la nota de la fórmula relativa á los haberes del clero se facilitó á la Prensa otra, cuyo contenido es el siguiente:

Datos numéricos. Determinación de la cantidad que se necesita para una vez reconocido el derecho de los dos tercios de su haber á todos los sacerdotes que firmaban nóminas del Estado en Abril en 31, darles desde ahora un tanto por ciento no menor del cincuenta, que crecerá por amortizaciones sucesivas hasta el 66 por ciento, disminuyendo desde este instante la cantidad presupuesta, y que se señale como tope máximo hasta extinguirse por completo por el fallecimiento de los partícipes.

Clero Catedral.—Supuesto un 20 por ciento de vacantes, 1.668 personas, dos tercios de su dotación, 3.960.920 pesetas.

Clero parroquial. — Supuesto un 40 por ciento de vacantes, 10.100 personas, dos tercios de su dotación, 13.076.320 pesetas.

Coadjutores.—Supuesto un 10 por ciento de vacantes, 5.544 personas, dos tercios de su dotación, 5.544.000 pesetas.

Capellanes de religiosas.—Supuesto un 10 por ciento de vacantes, 725 personas, dos tercios de su dotación, 626.240 pesetas.

Resulta un total de 23.207.480 pesetas, siendo esta cantidad la de los dos tercios, ó sea el 66 por ciento, el cincuenta por ciento será de 17.851.900 pesetas.

No se ha hecho reducción alguna por las personas que tengan menos de cuarenta años ni tampoco por las que están en parroquias de más de tres mil habitantes.

La huelga de Luz y Fuerza en Barcelona

El Consejero de Gobernación reconoce la gravedad del conflicto

Un bando en el que la autoridad civil reclama el concurso de las militares

Barcelona 16.—El consejero de Gobernación ha fijado hoy un bando solicitando el concurso de las autoridades militares en relación con el conflicto planteado por el ramo de gas y electricidad.

El bando dice:

Primero.—Que sin perjuicio de continuar asumiendo el mando serán aplicadas las medidas del estado de guerra que sean compatibles con el mando de la autoridad civil. Con esta finalidad me he dirigido á la autoridad militar y le he pedido el concurso que sea preciso, á fin de impedir la suspensión de los servicios públicos.

Segundo.—Que todo funcionario, cualquiera que sea su autoridad, prestará el auxilio que le sea requerido.

Tercero. — No será permitido de ninguna manera la formación de grupos que intenten perturbar el orden público.

Cuarto.—Será aplicada con rigor la ley de Orden público, en lo que respecta al estado de alarma.

El conflicto es de los más grandes planteados en Cataluña

Barcelona 16.—El consejero de Gobernación manifestó esta noche á los periodistas que el conflicto planteado por el ramo de Luz y Fuerza era de los más grandes que se han planteado en Cataluña.

Añadió que él solamente se ocupaba de la organización de los servicios, procurando que no faltara la luz y la fuerza, así como que no se altere el orden público.

Añadió que funcionan normalmente hasta ahora las fábricas y tranvías.

Unicamente en Manresa—dijo—, á causa de haberse retrasado por unos momentos la sustitución del personal por los equipos militares, estuvo la fábrica de energía parada unas horas. Poco después se restableció el servicio.

Dijo, por último, que la huelga es total, en lo que se refiere al frente único.

Una reunión con el Consejero de Trabajo, en la que no ha habido acuerdo

Barcelona 16.—A primera hora de la noche se ha reunido con el consejero de Trabajo, señor Barrera, la representación obrera de Fuerza y Luz, para discutir las condiciones presentadas por los obreros.

A las diez terminó la reunión, sin llegar á una solución satisfactoria.

La marcha del conflicto en distintos puntos de Cataluña

Barcelona 16.—Comunican de Tarragona, Lérida, Gerona y Tortosa que han secundado la huelga todos los obreros de Luz y Fuerza.

Los servicios los realizan equipos militares.

En Gerona abandonaron también el trabajo los obreros del gas.

En Lérida igualmente abandonaron el trabajo los obreros de la central hidroeléctrica.

En ningún pueblo ha ocurrido incidente de importancia. Unicamente en Polls los empleados se negaron y opusieron resistencia para hacer entrega de la central de la fábrica á los equipos militares.

Poco después quedó solucionado el incidente, incautándose las fuerzas del ejército del servicio.

En Tarrassa ha estado la ciudad á oscuras durante la noche.

Provincias

La escuadra inglesa, sorprendida por violentísimo temporal, busca refugio en Algeciras

Algeciras 16.—Han fondeado en Gibraltar 139 unidades de la escuadra inglesa.

Los buques se hallaban efectuando maniobras de combate en el Atlántico cuando les sorprendió un violentísimo temporal, viéndose obligados á suspender las maniobras.

Como el fondeadero resulta insuficiente, algunos de los buques, tres porta-aviones y dos acorazados buscaron refugio en la bahía de Algeciras.

Además de los daños materiales, hay que registrar sensibles bajas en la tripulación de los barcos. Dos oficiales han perecido y el número de heridos es importante.

Los tripulantes desembarcados refieren que durante el temporal un golpe de mar arrebató de la cubierta de los porta-aviones á un marinero, arrojándolo contra un destructor que navegaba detrás. Se le creyó muerto á causa del golpe, viéndose con sorpresa que sólo sufría lesiones sin importancia.

Al ser conocida la aventura causó grandes comentarios entre la marinería.

LA POLICIA PRACTICA DOS DETENCIONES

Zaragoza 16.—La Policía ha practicado varios registros, detenendo al extremista Tomás Plana Cierra, reclamado por el gobernador por haber tenido participación en los pasados sucesos del mes de Diciembre.

También ha detenido al súbdito polaco Julián Bengler, expulsado de Francia por indeseable. Ha sido puesto á disposición de la autoridad gubernativa.

EL ATRACO NO HA SIDO ILUSION, SINO REALIDAD BIEN TRISTE

Málaga 16.—Al entrar en la casa número 95 de la calle del Cristo de la Epidemia el ilusionista y prestidigitador don José Comitre, tres individuos que le habían seguido le dieron el alto y le exigieron el dinero que llevaba.

Comitre les dió cuatro mil pesetas y una sortija de gran valor, y uno de los atracadores se la devolvió, diciendo que era un detalle por el que podrían detenerles.

Otro de los desconocidos, con intención sin duda de amedrentarle, disparó al aire.

Comitre llegó anoche de Ronda, en donde había actuado.

Un guardia de Asalto que estaba en la casa, al oir el disparo salió á la calle, persiguiendo á los atracadores; pero no pudo darles alcance.

ROBO A UN AGENTE DE SEGUROS

Málaga 16.—En el domicilio de un agente de seguros y en ocasión de hallarse sola la esposa de aquél, penetró un individuo, pretextando que iba á abonar el importe de una prima de seguros. Empleando todos los medios de persuación, consiguió que le abrieran la puerta.

Entonces surgieron cuatro individuos más, que penetraron en la habitación, llevándose cuanto dinero encontraron y un mantón de Manila. Inmediatamente se dieron á la fuga.

AL CERRAR

De madrugada son detenidos en Madrid varios oficiales del Ejército

Madrid 17.—Esta madrugada los periodistas que hacen información en la Dirección de Seguridad pudieron observar que en las dependencias de este centro había extraordinario movimiento y que varios oficiales de la Guardia civil conferenciaban con el director general, así como que se transmitían órdenes á algunas brigadas.

En efecto, se supo á última hora de la madrugada que varios oficiales de la Guardia civil habían practicado en sus respectivos domicilios la detención de tres capitanes de Caballería afectos á la Escuela de Equitación, y que son los capitanes Sánchez Ocaña, Inclán Bolado y Usa de la Torre y de los también oficiales del Ejército—no se ha podido averiguar por los informadores á qué Arma pertenecen éstos—señores de Luis y Martín Galindo.

También han sido detenidos tres oficiales, cuyos nombres se ignoran.

Todos ellos fueron trasladados á Prisiones militares, en donde ingresaron á la hora de cerrar esta edición.

DEL MUNICIPIO

—=o=—

El establecimiento de mercadillos

El Ayuntamiento, en sesión celebrada el día 24 de Febrero último, se sirvió aprobar las siguientes conclusiones formuladas por la Comisión de Policía de Subsistencias:

Primera.—Que por un plazo de tres meses, y á título de ensayo, se establezcan mercadillos en los sitios que á continuación se expresan: plaza del Pumarejo donde irán los vendedores ambulantes situados en calle Relator, Alameda, en el trozo de calle Vulcano á Niño Perdido; los de calle Peris Mencheta, plaza de Jáuregui y San Leandro; los de calle Almirante Apodaca é Imagen, respectivamente; plaza de los Maldonados, los de calle Regina; San Jacinto, en la confluencia con Pagés del Corro, los situados en la primera de dichas calles; junto al puente, Sacra Familia; Santas Patronas, en la desembocadura de López de Arenas, los situados en los alrededores del Postigo; plaza de las Mercenarias, los de los alrededores de Puerta de la Carne; Campamento, esquina Almonacid; San Agustín (calle), Puerta Real.

Segunda.—Que á los efectos fiscales continúen tributando como en la actualidad lo hacen los referidos vendedores ambulantes.

Tercera.—Que dichos mercadillos sean levantados á las trece horas.

Cuarta.—Los sitios en los mercadillos serán fijados por los tenientes de alcalde de los distritos respectivos.

Quinta.—No se permitirá bajo ningún concepto el estacionamiento de vendedores ambulantes fuera de los mercadillos indicados.

Un campo de juego escolar

Por el director del grupo escolar «Borbolla», don Manuel Rull, se solicita de la Alcaldía se proceda á la reparación del patio de juegos de dicha escuela, pues á causa de la irregular topografía del terreno se hace de todo punto imposible su utilización durante las épocas de lluvias.

Recordamos á los colaboradores espontáneos que reclaman sus originales no publicados, que según la costumbre establecida en las Redacciones, dichos escritos no se devuelven ni sobre los mismos es posible establecer correspondencia.

Delegación de los Servicios Hidráulicos del Guadalquivir

Servicio meteorológico nacional

Sevilla 16 de Marzo de 1934.

Radiograma recibido del Observatorio Central (Madrid) á las veintidós horas del día de hoy:

Otra intensa borrasca se sitúa sobre Irlanda, por lo que continúan los vientos fuertes del Nordeste por todo el Centro y Sur del Continente.

Las presiones altas también se sitúan más por la Península Ibérica, donde ha llovido por el Cantábrico cuenca del Duero y Extremadura. Los vientos son del Oeste por estas mismas regiones y moderados por el Mediterráneo, donde, además, la nubosidad es escasa.

La temperatura máxima de hoy en nuestra Península ha sido de 18 grados en Castellón, y la mínima de tres grados bajo cero en Avila. En Madrid la máxima de hoy de 10 grados y la mínima de cero grados.

Tiempo probable:

Cantabria y Galicia: Vientos moderados del Oeste, cielo cubierto y algunas lloviznas.

Resto de España: Buen tiempo, algo nuboso.

Navegación marítima: Marejada en el Cantábrico y costas portuguesas.

T. S. H.

—=o=—

Programa para el sábado 17 de Marzo de 1934:

De 8 30 a 9 de la mañana: Primera edicion del diario hablado de Union Radio, «La Palabra».

Sobremesa, de dos á tres:

Orquesta de la estación:

«Madrid chulón» (schotis), López y Riverón.

«El príncipe Igor» danzas guerreras), Borodín.

«Danzas montañesas», Gorostiaga.

«La Marchenera» (selección), Moreno Torroba.

A las 2,30: Primer suplemento del diario hablado de Unión Radio, «La Palabra».

Boletín meteorológico de la Delegación de Servicios Hidráulicos del Guadalquivir. Carteleras. Saetas.

Noche, de nueve á once:

Fragmentos de zarzuelas:

«Una vieja» (cavatina), Gaztambide.

«El milagro de la Virgen» (romanza), Chapí.

«La bruja» (jota), Chapí.

«Emigrantes» (granadinas), Barrera y Calleja.

«El dictador» (canción de la carta), Millán.

«Las hilanderas» (Rosa mañanera), Serrano.

«Al dorarse las espigas» (romanza), Balaguer.

«Los blasones» (Las amapolas), Tellería.

A las 9,30: Cotización de aceites. Boletín meteorológico de la Universidad de Sevilla. Segundo suplemento del diario hablado de Unión Radio «La Palabra».

Segunda parte. — Fragmentos de la zarzuela del maestro Luna «Molinos de vientos».

A las diez: «La Palabra», diario hablado de Unión Radio. Noticias de última hora. Servicio directo de Unión Radio, Madrid.

Servicio meteorológico. Radiograma del Observatorio Central.

Saetas.

Cotización de Bolsa

MADRID 16

Interior 4 por 100	69,90
Amortizable 4 por 100	00,00
Amortizable 5 por 100	100,30
Banco de España	550,00
Tabacos	000,00
Francos	48,50
Libras	37,60
Dólares	7,60
Liras	63,50
Francos suizos	238,15

Vida societaria

Escritos varios

El Comité local de Sevilla del Socorro Rojo Internacional nos envía un escrito protestando de las cuarenta y ocho detenciones efectuadas en el local del Sindicato de metalúrgicos de la calle Heliotropo, afirmando que en dicho local, que no pertenece al partido comunista, no se celebraba ninguna reunión y que el número de obreros que en el mismo se encontraban es el habitual y ordinario que al expresado Centro suele concurrir á diario del repetido gremio de metalúrgicos.

* * *

El Sindicato general de dependientes de bebidas y similares nos envía un escrito análogo á los publicados sobre el régimen que se observa con los presos en la Cárcel de Sevilla.

* * *

La célula 4, del radio 4, de las juventudes comunistas nos envía un escrito de adhesión á los huelguistas de Artes Gráficas, construcción, metalúrgicas y demás conflictos pendientes; de protesta por la suspensión de la Prensa obrera; de petición de amnistía para los presos sociales, y de petición de libertad para los presos antifascistas de Alemania y Austria.

Convocatoria

Autorizada por el gobernador civil celebrarán reunión extraordinaria los dueños de coches de punto de Sevilla para tratar el asunto de la caravana de turistas que llegará el lunes 19 del corriente.

Se ruega á todos los cocheros acudan á esta reunión por tratarse de un asunto de tanto interés.

TIRO DE PICHON

Un almuerzo.—Tirada extraordinaria.—Varios premios.

El próximo domingo 18 tendrá lugar en el chalet del Tiro de Pichón de Tablada el almuerzo que ha organizado la Sociedad en honor de su presidente, don José Terry, por su acertadísima gestión durante el tiempo que lleva desempeñando dicho cargo.

Después del almuerzo, que tendrá lugar a la una de la tarde, se celebrará una tirada extraordinaria, en la que podrán tomar parte tiradores de todas las Sociedades de España, disputándose la Copa Terry, copa de las Sociedades, copa reglamentaria y copa de los socios sevillanos.

Indicador Económico

Diez céntimos por palabra
«Pago anticipado»

MEDICOS

Venéreo, sífilis, males secretos, orina, piel, matriz. Dr. Oñate, especialista. Mata, 14.

Dionisia Vázquez Trócoli. Enfermedades de los niños. Consulta de 3 á 5. Churruca, 10.

Homeopatía. Venéro. Orina. 1 á 3. Económica, 8 noche Dr. Cubiles. J. Guichot 16.

Clínica Dental. San Pedro, 15.

ARRIENDOS

Almacenes se arriendan desde 1'50, detrás de la Trinidad. Viuda de Holgado.

Se arriendan pisos en calle XVII del barrio Nervión, 90 y 75 pesetas. Razón, en Villa Josefina. Nervión.

Alquilo á caballero solo serio habitación amueblada en lo más céntrico. Razón, Rivero, frente á Sierpes. Peluquería Fernández.

Arriendo pisos. Jáuregui, 5.

Piso, cuatro habitaciones, catorce duros. Torres, 14.

Arriéndase piso principal Varflora, 33, cinco habitaciones más cuarto baño, 175 pesetas. Puede verse de tres á cinco.

Betis, 13. Triana. Dos pisos, principal y segundo, 125 y 100 pesetas, respectivamente. Razón, Pureza, 30.

Casa cuarto de baño. Mariana Pineda, 5.

Piso bajo cinco habitaciones 100 pesetas Res, 39. Para tratar principal.

Arriendo para oficinas: Miguel Cid, 10.

Arriéndanse pisos desde 14, 25 duros. Razón, Redondo, 2; Gravina, 10.

Principal 25 duros, Torejón, 15.

Alquilo pisos, uno cuatro habitaciones, 90 pesetas; otro, tres, 60 pesetas. Marteles, 7.

200 pesetas arriéndase casa Atanasio Barrón, 18, baño. Razón, en el 16.

Piso segundo exterior, local bajo industria, almacén, Torreblanca, 20. Otro local bajo industria, Aurora, 2.

Arriéndase amplio garage, almacén. González Serna. Mudanzas. Manteros, 22.

Piso, 15 duros. Baños, 33.

Arriéndase casa particular, catorce habitaciones, jardín. Guadalquivir, 6. Razón, Feria, 168, duplicado. Verse de 3 á 5.

Arriéndase piso Rodríguez Bover, 7, entrada barrio Nervión.

Cedo piso principal exterior, cuatro habitaciones, comedor, cocina renta antigua diez duros, llave mano. Razón Carpio, taberna.

Arriendo habitaciones amuebladas. Rafael Calvo, siete.

Pensión en familia, habitación exterior. Razón: Mateos Gago, estanco.

VENTAS

A 5'50 saco de 40 kilos cisco orujo. Cisco picón á 4. Domicilio Teléf. 29.733.

Discos. Fonos portables. Contado, plazos, todos precios. Accesorios, reparaciones. Ramón Delclós. Méndez Núñez, 19.

Calzado fuerte para obreros, niños, baratísimo. Laraña, 12.

Espuertas palma baratísimas. Laraña, 12.

Medias Bristol. Fabricadas con sedas seleccionadas. Cada día más apreciadas por las señoras. Venta exclusiva. Casa Bristol. Tetuán, 33.

Cafés buenos, Marciano. Lineros, 6.

Colonia Oriental, 3'50 litro. Perfumería, Salmerón, 23.

Vendo máquina de escribir Underwood, otra Royal barata, facilidades pagos. Juan Cotarelo, 8. Teléfono 25.746.

Automovilistas: Neumáticos y repuestos, la que vende más barato siempre, Viver, San Pablo, 43.

Kiosco bebidas completamente reformado, por no poder atenderlo véndese. Alameda de Hércules.

Bonita casa campo producto y recreo carretera junto Villanueva Minas. Venta pública subasta 20 Marzo en Juzgado primera instancia número 4 Sevilla.

Camiones de viajeros semirregalados. Crespo. Arenal.

Vendo bonita casa Santiponce, San Isidoro, 5, carretera, puede verse.

Almoneda muebles. Rioja, 20.

Albumes, cromos nuevos. Confitería Sagasta.

Ropero dormitorio, aparador, varios muebles. — Faustino Alvarez, 14.

Registradora National se vende Plaza Duque 13.

Véndense bidones aceiteros y chapas para tinglados. Castilla, 175.

Camión Ford chasis largo. Cuesta del Rosario 48.

Vendo carnicería con vivienda. Joaquín Costa, 30.

Semilla melón y sandía legítima valenciana. Plaza Zurbarán, 4, El Valenciano.

Presentando este anuncio y 0'95 entregaremos pastilla jabón Heno Sevillano, otra Armiño y otra Purotiva. Perfumería, Salmerón, 23.

Presentando este anuncio y 0'25 entregaremos cepillo dientes y muñeco jabón, Perfumería, Salmerón, 23.

Vendo un tiro de cuatro calesera aveliana, con tres borlajes, dos de seda y uno de lana; un tiro de cuatro calesera negras, con cascabelaje de cuatro cascos plaqué; un borlaje de lana. Razón, Almansa, 7.

Véndese automóvil Hudson abierto, siete plazas, cinco cubiertas, buen estado, baratísimo, 1.000 pesetas. Apartado 182.

El 13.—Almoneda permanente, muebles de ocasión. Teniente Borges, 13, (plaza del Duque).

La Preventiva. Los mejores preservativos irrompibles. Callejón de los Pobres, calle Rivero, Olavide, 4. Envíos reservadamente reembolsos.

«Hércules», levadura prensada y potente. Sirve para todas clases de masas. Reparto diario. Libros instructivos gratis. Despacho hasta la una de la madrugada Confitería La Campana. Avisos, Julio César, 14-18. Telf. 28.628.

Véndese Fiat 503, cerrado, cinco plazas, seminuevo. Crespo. Arenal, 3.

Tres tabernas acreditadas vendo dos. Feria, 7.

Medias Cine, par 3'90, tres pares 11 pesetas; docena 42 pesetas. Fábrica de medias. Salmerón, 23.

COMPRAS

Sellos Correos. Cómpranse colecciones económicas. Doña María Coronel, 27. De 7 tarde á 9 noche.

Compro carrito pequeño propio para reparto. Razón, Tetuán, 32.

OFERTAS

Niquelado, plateado, dorado. Vidrio, 24. Teléfono 25.440.

Cuotas militares. Antecedentes penales. Habilitación pasivos. Miguel Escámez. Alabareda, 64.

Consultorio venéreo - sifilítico. Dr. Bermejo. Análisis de sangre. Piel Fimosis. Trajano, 24. Consulta dos á cuatro. Económica seis á ocho.

Diabéticos: Análisis orina (glucosa), 2'50 pesetas. Laboratorio Dr. Cuerda. Cánovas, 4.

Ama cría. Mateo Alemán, 3.

Traspaso comestibles, bebidas con vivienda económica. Razón, Escoberos 28.

Reparaciones de máquinas de escribir. José Romero, Amparo, 16. Teléfono 23.381.

Arreglo, limpio impermeables todas clases. Teodosio, 103.

Ama cría barrio San José, 33, Dos Hermanas.

Traspásase establecimiento bebidas. Alameda, 82, esquina Barco.

Busco muchacho como ayudante compañero, sin sueldo en casa de un extranjero. Ocasión aprender idiomas y asociación negocio al extranjero Honradez y confianza. Escribid detalladamente con foto á Carlos Mourad, Lista, Santa Cruz Tenerife.

DEMANDAS

Necesitamos agentes con garantías para cobro créditos comerciales, preferidos hayan sido viajantes, recaudadores contribuciones, secretarios judiciales posean auto. Dirigirse Asfama, Anuncios Macho, José Rizal, 18.

«La Violeta», sombreros señora, hacen falta buenas oficialas, inútil sin saber el oficio. Salmerón, 11.

Funcionario desearía pensión completa, 200 pesetas mensuales. Zona, Calzada, Nervión. Fernández, Oriente, 38, principal.

HUESPEDES

Estable, Sierpes, 110.

Familia honorable admite tres amigos. Trajano 22.

Sitio céntrico desea dos ó tres señores en familia. Sagasta 19.

Pensión Rubio. Amplias habitaciones teléfono, baño. Goyeneta, 19.

Pensión en familia. Salmerón, 10 y 12, piso 2.

Habitación amueblada con balcón. Correduría, 42 principal.

Admito estables en familia, cuarto baño Pérez Galdós, 9.

Pensión con sin, Gorgoja, 2, principal. Junta plaza Argüelles.

H. La Sevillana. Valencia, 39. Pensiones económicas, camas.

Habitación amueblada arrendaría á señorita, señora sola, próximo á Catedral. Razón, Santa María Blanca, puesto periódicos.

Dormir ó pensión económico independiente. Santas Patronas 40.

PAGO

buenos sueldos representándome, trabajando en propio domicilio. Apartado 544, Madrid.

RAYOS X. Enfermedades del estómago é intestinos Dr. CAMILO MURILLO Bailén, 17 Teléf.º 23.130.

El Hogar Español
SOCIEDAD DE CREDITO HIPOTECARIO MADRID

Préstamos é interés módico, dando facilidades para las de construcción.—Agencia en Barcelona, calle Mallorca, 198, y en calle **ZARAGOZA,** núm. 18.

Teléfono 26.286.
SEVILLA

CASA IMPORTANTE DE MADRID productos químicos desea representantes para la venta de Sulfato de Cobre y Acidos. Empresa Anunciadora, Plaza Progreso, 9. Madrid.

EMPRESA CASAL
Línea de Alcalá de Guadaira

Oficinas: Almirante Lobo, 15 (Puerta de Jerez). Teléfonos 25.339 y 22.680.

Servicio cada hora, desde las ocho de la mañana hasta las ocho de la noche. Ultima salida de Alcalá, doce noche, y de Sevilla, 1'30 madrugada.

Línea de Carmona

Salida de Sevilla: Plaza de la República, esquina á Cabo Noval. Tlf. 22.300. Parada en Carmona, San Pedro, 31. Teléfono 101.

Línea de Utrera

Salida de Sevilla para enlazar en Alcalá de Guadaira.

LINEA DE LA SIERRA

Oficina: Almirante Lobo 15 teléfono 25.339.—Salida de Sevilla para Rosal, 8'30 mañana. Salida de Sevilla para Aracena, Alájar y Cortegana, 4'30 tarde.

LA EMPRESA

Línea de Automóviles Riotinto - Nerva - Sevilla
AVISO

Las salidas de las camionetas son:

De Rotinto, á las siete de la mañana y 2'30 tarde.

De Nerva, á las 7'30 y tres tarde.

De Sevilla, á las ocho de la mañana y tres tarde.

El servicio de Zalamea saldrá:

De Zalamea, 6'30 mañana y dos tarde.

De Nerva, 11'30 mañana y siete tarde.

El conocido pianista de la notable orquesta "The Rull'ys Jazz", otro de los millares de enfermos curados con el ESTOMACAL BOLGA.

Durante muchos años mi misión ha sido deliciar á los demás mientras yo sufría horriblemente del estómago. Lo había probado todo sin encontrar alivio con nada hasta que me fué á tomar su Estomacal Bolga, con lo cual me han desaparecido todas las molestias y dolores encontrándome completamente curado.

¿SABE usted que el dolor de estómago entre las comidas, el ardor, acidez, bilis, etc. son casi siempre debidos a un exceso de ácido?
¿Sabe usted también que el exceso de ácido en el estómago es la causa de casi todas las úlceras?
Si usted sufre del estómago, le interesa además saber, que el ESTOMACAL BOLGA, es el más eficaz neutralizador del ácido descubierto hasta hoy.
Haga la prueba. Tome después de cada comida dos comprimidos de ESTOMACAL BOLGA y observará en seguida que cesan todos los dolores, que desaparece la sensación de acidez, que las digestiones se normalizan y que su estado de salud mejora notablemente en muy pocos días.
Para más detalles, consulte su caso con el grupo de especialistas que se hallan al frente de nuestro Laboratorio, dirigiéndose personalmente o por escrito a Laboratorios Bolga, Aribau, 90. Barcelona.

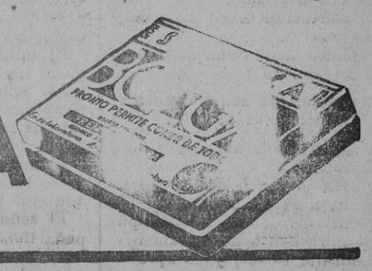

ESTOMACAL BOLGA

CAJA 5 PESETAS (Timbre incluído)
En farmacias y centros de específicos

PUBLICITAS

Producto nuevo, fácil y rápido para quitar manchas sin estropear los tejidos delicados.

PÍDALO EN LAS BUENAS DROGUERÍAS

Por mayor: Busquets Hnos. y Cía, Cortes, 591-A. Barcelona.—Sucursales: Madrid, Sevilla, Valencia, Bilbao, Vigo, Gijón, Palma Mallorca.

ANUNCIE en el INDICADOR ECONOMICO. — Diez céntimos por palabra.

Dr. Bengué, 16, Rue Ballu, Paris.

BAUME BENGUÉ
Curacion radical de
GOTA-REUMATISMOS
NEURALGIAS

De venta en todas las farmacias y droguerías.

¡Magnífico!
¡Mi callo ha desaparecido!

Con un baño oxigenado de Saltratos Rodell se reblandecen los callos a tal punto que pueden arrancarse de cuajo y para siempre sin dolor y sin peligro. En efecto, los Saltratos Rodell adicionados al agua desarrollan oxígeno naciente y con ello se forma un baño lechoso que facilita el desprendimiento de los callos, cura las contusiones e hinchazones, lo que permite usar zapatos de un número inferior al de costumbre. Los Saltratos Rodell se recomiendan y venden a un precio módico en todas las farmacias, droguerías, perfumerías y centros de específicos.

Los pequeños deben estar alegres

Cuando note en ellos malhumor ó tristeza, generalmente es debido á un desarreglo intestinal, acuda en seguida á un buen purgante, éste puede, sin duda, evitarle serias complicaciones y enfermedades. Si llega este caso no olvide que el más eficaz y agradable de todos es el aceite de Ricino «Goloso». Envasado en un lindo vasito de cristal.

Goloso
SABOR NARANJA

BLENORRAGIA
(PURGACIONES)

en todas sus manifestaciones: URETRITIS, PROSTATITIS, ORQUITIS, CISTITIS, GOTA MILITAR, etc., en el hombre y VULVITIS, VAGINITIS, METRITIS, CISTITIS, ANEXITIS, FLUJOS, etc., en la mujer, por crónicas y rebeldes que sean, se combaten de una manera cómoda, rápida y eficaz con los

CACHETS DEL Dr. SOIVRE

que depuran la sangre y los humores, comunican á la orina sus maravillosas propiedades antisépticas y microbicidas; sus admirables resultados se experimentan á las primeras tomas, la mejoría prosigue hasta el completo y perfecto restablecimiento de todo el aparato genito-urinario, curándose el paciente por sí solo sin inyecciones, lavados, aplicaciones de sondas, bujías, etc., tan peligroso siempre por las complicaciones que exponen y nadie se entera de su enfermedad.

☞ Basta tomar una caja para convencerse de ello. Exigid siempre los legítimos CACHETS DEL Dr. SOIVRÉ y no admitir sustituciones interesadas de escasos ó nulos resultados.

Venta 6'60 pts. caja. en las principales farmacias de España, Portugal y América.

HOROSCOPO

¡¡GRATIS LE HARE CONOCER SU DESTINO!!

El célebre astrólogo «Du Gout» le revelará su pasado y porvenir por el estudio científico de los astros que han influido sobre su nacimiento. Le indicará el camino á seguir para triunfar en todo lo que le interesa en la vida: amores, amistades, negocios, suerte.

APROVECHE ESTA OFERTA GRATUITA

Envíeme su nombre, dirección, fecha de nacimiento y su estado. (Mandar 80 céntimos en sellos para franqueo y gasto. **Profesor Du Gout. Fuencarral 137. Madrid.**

200 AÑOS DE EXITO

Contra todas las enfermedades ó afecciones de los Ojos y de los Párpados (Inflamaciones, blefaritis, conjuntivitis, etc.) emplee

LA POMADA DE LA VIUDA FARNIER

Desde el año 1730, fecha de su descubrimiento, innumerables atestaciones han justificado su inmenso y constante exito. Atestaciones oficiales constataban ya desde el año 1817 las curas maravillosas que se obtenían en España donde tenía particular aceptacion.

Precio: P. 6.50.-En todas las Droguerias y Farmacias.
Deposito General:
Juan Martin, Alcala, 9 Madrid - Consejo de Ciento 341, Barcelona

C.D. 2022

AÑO XXXIV NÚM. 12.502

SABADO 17 DE MARZO DE 1934

TEMPERATURA
Tomada de la Universidad el día 16 Marzo
Máxima al sol. 00,0
» á la sombra 15,8
Mínima. 6,4

El Liberal

MAÑANA

SANTOS DE HOY
San Patricio, ab. y cf.
JUBILEO.—Capilla de San José (calle Manteros)

Las gestiones en favor del auxilio del Estado al Ayuntamiento de Sevilla

La entrevista de los comisionados con el ministro de Hacienda fué muy laboriosa, y por su parte el señor Lerroux, después de pedir aclaraciones, ofreció tratar el asunto en el próximo Consejo

Madrid 16.—Hoy tuvo lugar la visita de los comisionados y parlamentarios sevillanos al ministro de Hacienda.

La entrevista fué muy laboriosa.

El señor Marraco estimaba conveniente que después de presentados los presupuestos se abordase el caso de Sevilla mediante una ley especial.

Los comisionados objetaron al ministro lo inaplazable del problema, que no permite dejar pasar la oportunidad de la discusión de los presupuestos del Estado.

Después de varias observaciones y réplicas, el ministro reconoció que el Estado debe atender al grave problema de Sevilla, originado por los gastos de la Exposición.

Ofreció el señor Marraco á los comisionados que si el Consejo de ministros se inclinaba á que la ley especial de simultanearse con los presupuestos no opondría dificultades por su parte á la realización de esta simultaneidad.

Esta actitud del señor Marraco fué interpretada favorablemente por los comisionados sevillanos.

En el Congreso tuvo lugar la visita al señor Lerroux, quien recibió á los comisionados y parlamentarios sevillanos afectuosamente en el despacho de secretarios.

El señor Lerroux demandó aclaraciones y explicaciones, que les fueron cumplidamente satisfechas.

En defintiva, ofreció el señor Lerroux que en el próximo Consejo se trataría el caso, y que sería un defensor más de los intereses sevillanos.

Allí mismo saludó la Comisión á los ministros de Obras públicas y Guerra, con los que ha quedado citada para mañana sábado, al mediodía.

Por la tarde celebrarán una nueva entrevista con el ministro de la Gobernación.

La comisión municipal celebra continuos cambios de impresiones y levanta acta de la labor realizada.

Suelen concurrir los parlamentarios, quienes secundan cuantas gestiones se ofrecen en beneficio de Sevilla.

LA LABOR DE LAS SEGUNDAS CORTES DE LA REPUBLICA

Después de discutirse dictámenes sobre suplicatorios y otros, se continuó el debate sobre el proyecto de construcciones navales, que revistió gran amplitud

Continuó el debate sobre el proyecto de obras públicas para remediar el paro obrero, aprobándose el articulado y quedando pendiente de aprobación definitiva para la sesión del martes

Madrid 16.—Se abre la sesión á las cuatro en punto de la tarde.

Preside el señor Alba.

Escasa concurrencia en escaños y tribunas.

En el banco azul toma asiento el ministro de Marina.

Dictámenes sobre suplicatorios

Se lee el acta de la anterior sesión, que es aprobada.

Entrase en el orden del día, dándose lectura á varios dictámenes sobre suplicatorios contra nueve diputados. Se aprueban ocho dictámenes.

Seguidamente se lee, y es aprobado, un dictamen de la Presidencia, por el cual se autoriza al Tribunal de Garantías Constitucionales para alquilar local en que instalarse.

Después se aprueban dos proposiciones de ley, una de don Bruno Alonso y otra del señor Barquero, cediendo al Ayuntamiento de Badajoz varios edificios militares.

Se reanuda el debate sobre construcciones navales

Después de aprobada una ley referente á la concesión de una pensión á la viuda del señor Rodríguez Cadarso, rector que fué de la Universidad de Santiago de Compostela, otorgándole los derechos pasivos que señala en artículo 57 del Estatuto de Clases Pasivas, se reanuda el debate sobre construcciones navales.

(Entran en la Cámara los señores Lerroux, Salazar Alonso y Madariaga.)

Doña Matilde de la Torre, diputada socialista, expone una vez más el criterio de la minoría á que pertenece, en lo que se refiere al problema naval.

Alude al discurso pronunciado por el señor Besteiro, y dice que ninguna voz socialista puede propugnar nada que suponga propósito bélico.

Se asombra del derroche de millones que haría falta para que España tuviese una Armada de regular importancia. Agrega que además de dinero harían falta muchos años para que pudiese ser eficiente.

Es imprescindible—terminó diciendo—atender al problema de nuestra Marina mercante, cuya solución ha de repercutir en toda la economía española, y no gastar el dinero en el sueño inútil de una escuadra, que no sería eficiente para la defensa nacional. (Aplausos.)

El señor Alvarez (don Basilio) le contesta, por la Comisión.

Dice que este proyecto tiende á conseguir un mínimo de vigor á nuestra defensa. Un dragaminas planero y dos submarinos son una aspiración bien modesta para un país que tiene una gran extensión de frontera marítima. Nosotros no nos entregamos á la fantasía de una flota importante, sino que pedimos una cosa modesta para que cumpla con el deber de la defensa nacional.

El ministro de Marina ha traído un proyecto elaborado anteriormente por altas autoridades de la Armada, y se ha apresurado á traerlo obedeciendo á los acuciamientos de la masa obrera sin trabajo.

Termina rogando á los socialistas que no dificulten la aprobación del proyecto.

La señora De la Torre rectifica, é insiste en que el proyecto no es de una buena orientación económica.

Otro turno en contra

El señor Barcia consume otro turno en contra.

De las manifestaciones del ministro —dice—y de la misma lectura del dictamen se desprende que éste es una parte de un proyecto mucho más amplio, y este proyecto está en relación con nuestra política, ó no es nada. El plan de 1908 se derivaba de una serie de compromisos internacionales, como el acta de Algeciras y el pacto de Cartagena. Si ahora también obedeciera á estos móviles, con relación á las necesidades internacionales en el Mediterráneo, debe conocerlo la Cámara. No podemos dar nuestros votos para cosa cuyo alcance se desconoce.

El ministro de Marina: Compromisos no hay ninguno.

El señor Barcia: España tiene compromisos internacionales, como los que se derivan del artículo 16 del pacto de la Sociedad de Naciones.

El ministro de Marina: Me refería á esa otra clase de compromisos que adquirió la vieja diplomacia.

El señor Barcia: Actualmente España tiene compromisos internacionales y nuestra política exterior ha de responder á las orientaciones modernas.

Glosa el precepto constitucional en que España se compromete á no emplear la guerra como instrumento de política internacional. En todo lo que afecte á planes de defensa se precisa proceder con gran discreción, dada la situación actual de la política internacional, que hace coincidir todos los intereses y las posibilidades de colisiones en el Mediterráneo.

Una rectificación

El señor Carranza rectifica y contesta especialmente al señor Alvarez, en relación con las aspiraciones que le atribuyó de que se lleven á Cádiz varias de las unidades proyectadas.

Intervención del Sr. Prieto

Interviene en el debate el señor Prieto, que pronuncia un largo discurso propugnando variaciones en el dictamen.

Termina diciendo que en la minoría suya no hay afán de obstrucción, sino, por el contrario, deseos de colaborar en una obra que por su importancia podría favorecer á numerosas factorías, y no sólo á una Empresa determinada.

Pide que se retire el proyecto para dejar paso á otros de mayor alcance y que además no encontrarían oposición en su minoría.

Contestación del ministro del ramo

El ministro de Marina dice que él no ha escamoteado ningún asesoramiento en este proyecto ni en el posterior y se congratula del deseo que expresa el señor Prieto para que la reorganización de la Marina sea una obra conjunta de las Cortes, sin distinción de ideologías políticas.

Habla después del funcionamiento de la Sociedad Española de Construcciones Navales, y afirma que estará intervenida por un representante del Estado, en cuanto sea relativo á la construcción técnica.

Censura que se critique el proyecto presentado, que es sólo copia del que trajo á las Cortes el ministro de Marina del Gobierno Azaña.

Expone nuevamente las razones militares que existen para que la construcción referida se haga en Cartagena y el Ferrol, aun cuando ofrece favorecer á Cádiz en la misma medida y á los demás astilleros.

Rectifica el señor Prieto

El señor Prieto rectifica, reiterando sus temores expresados acerca del peligro que supone construir submarinos del tipo «D-1» sin que con éste se hayan realizado pruebas técnicas que avalen su resultado práctico.

Nosotros no queremos perjudicar los intereses de los obreros de las Maestranzas de Cartagena y Ferrol, que en su mayor parte pertenecen á nuestras organizaciones; pero aun así, nosotros no podemos, coaccionados, acceder á estos dispendios económicos, porque si bien esas construcciones pueden salvar el paro, no es menos cierto han de favorecer á la Constructora, salvándola tal vez de una crítica situación, y eso es lo que no queremos, que la Sociedad Constructora, á la que rinde un tributo de admiración y de respeto, no tenga la exclusiva en las construcciones navales de España.

De nada servirá, pues, la intervención del Estado en la Constructora, que tiene más poderío y fuerza que el propio ministro de Marina.

Rectificación del ministro

El ministro de Marina defiende la labor de la Compañía de Construcciones Navales, que—dice—ha construído astilleros que muy en breve han de revertir al Estado, y que valen más de cien millones de pesetas.

Termina el ministro diciendo que el proyecto que está en la Cámara desde el 19 de Enero, es de absoluta necesidad para la marina militar, amén de otras razones que ya expuso en anteriores intervenciones.

Votación de una enmienda

El señor Prieto solicita votación nominal para su enmienda, si bien para demostrar que no se pretende hacer obstrucción al proyecto retira en el acto las que al mismo tiene presentadas.

La enmienda es rechazada por 106 votos contra 29.

Para remedio del paro obrero

Se suspende este debate, y continúa la discusión del dictamen facultando al ministro de Obras públicas para promover la ejecución de obras relacionadas con los servicios de su cargo, á fin de dar solución al paro obrero.

Se aprueba seguidamente el artículo primero, y sin discusión el segundo y tercero.

Al artículo cuarto el señor Serrano Suñer defiende una enmienda.

El señor Blanc, por la Comisión, le contesta, rechazando la enmienda, por considerarla perjudicial para el espíritu que persigue el proyecto.

El señor Rodríguez de Viguri formula algunas observaciones al proyecto, estimando que debería informar acerca del mismo el Consejo de Estado, y que el criterio que se ha seguido con el proyecto ha sido el de suprimir trámites burocráticos, para cuanto antes acometer la solución del paro obrero.

Se rechaza la enmienda del señor Serrano Suñer por 67 votos contra 37, aprobándose el artículo cuarto.

Al siguiente, el señor Serrano Suñer defiende otra enmienda, pidiendo que la cifra tope que se autorice no contradiga lo preceptuado por la ley de Contabilidad del Estado, que establece como tope máximo cincuenta mil pesetas.

Queda desechada la enmienda, y después el señor Azpeitia apoya otra, que la Comisión acepta en principio, pero que será base de nuevo análisis cuando llegue su momento oportuno.

Queda aprobado el artículo quinto, y se suspende el debate.

La interpelación por los sucesos de Málaga

Continúa la interpelación al ministro de la Gobernación acerca de los últimos sucesos de Málaga.

El señor Ramos Acosta cree que el problema andaluz en general no es cuestión de Policía ni de Guardia civil, sino de trabajo y de paz social. Hace, pues, falta—dice—una constante vigilancia del Poder público y un gobernador civil que actúe con energía y no dedique su tiempo á la destitución de Ayuntamientos socialistas, mientras autoriza la subida del precio del pan, desoyendo las quejas y lamentos de los trabajadores.

Termina pidiendo la destitución del gobernador civil.

Un secretario da lectura al artículo sexto y último del dictamen de Obras públicas para remediar el paro, que queda aprobado y que se someterá el martes á la aprobación definitiva.

Se aprueba el orden del día para el martes y se levanta la sesión á las nueve de la noche.

LA ACTUALIDAD POLITICA Y PARLAMENTARIA

El próximo día 25 se celebrará una asamblea de Comités nacionales para constituir el partido de Izquierda republicana

Para la formación de un solo partido de izquierda republicana

Madrid 16. — El próximo día 24 se reunirán por separado los partidos de Acción republicana, Orga y radical socialista independiente, que están tramitando la unión de los tres partidos en uno sólo, bajo la denominación de partido de izquierda republicana, para examinar el estado actual de los trabajos en ese sentido, y probablemente la manera de proceder á las respectivas disoluciones, con el fin de que las fuerzas políticas disueltas se reúnan en el mencionado nuevo partido político.

Al día siguiente, ó sea el 24, se celebrará una Asamblea común de los Comités nacionales de los tres partidos, con objeto de llegar á la constitución del partido de izquierda republicana.

Para remediar la crisis minera en Asturias

Madrid 16.—Se suponía que en el Consejo de ministros de hoy se trarías, y que el ministro de Industrarías, y que el ministro de Industria y Comercio, señor Samper, sometería á sus compañeros el proyecto por él confeccionado, para remediar la crisis que existe en aquella cuenca minera.

El «Heraldo» asegura que el estudio del señor Samper tenía por base arbitrar los medios económicos necesarios para atender á la industria hullera, sirviendo para ello el déficit existente entre el precio de producción y el de venta y para el pago de los realizados acordados.

También en el proyecto del señor Samper hay una parte dedicada al estudio de los medios existentes ó que deban ponerse en práctica para facilitar la creación de industrias nuevas capaces de aumentar el consumo de los carbones menudos, que son los que por su gran producción y por su difícil empleo en la industria motivan principalmente la crisis minera de Mieres.

Acuerdos de la Comisión de Agricultura

Madrid 16.—En la Sección cuarta del Congreso se reunió la Comisión de Agricultura bajo la presidencia del subsecretario de aquel departamento, señor Alvarez Mendizábal, quien dijo á los periodistas:

Con absoluta unanimidad hemos aprobado un nuevo dictamen del proyecto de ley sobre la industria algodonera, en el sentido de que tenga fuerza de ley el arbitrio de cinco céntimos, rigiendo solamente hasta que se publique una ley que regule definitivamente esta cuestión.

Se ha acordado también escuchar el informe de los representantes de los intereses afectados, convocándolos para el próximo miércoles y continuar el estudio del proyecto sin interrupción.

Se acordó igualmente nombrar una ponencia que estudie el proyecto de ley de arrendamientos rústicos, siendo el propósito de la Comisión que tenga siempre la Cámara un proyecto de ley de importancia dictaminado.

El señor Alvarez Mendizábal añadió que esperaba que continuará la unanimidad en la Comisión.

El próximo miércoles se celebrará una nueva reunión.

Nuevo grupo parlamentario

Madrid 16.—Ayer se constituyó en el Congreso el grupo parlamentario pro turismo.

Algunos de sus diputados se proponen asistir á la asamblea turística que se celebrará en Zaragoza el próximo domingo.

Se volverán á reunir muy pronto para la elección de cargos.

El grupo español de la Unión interparlamentaria

Madrid 16.—Ayer se constituyó en el Congreso el grupo español de la Unión interparlamentaria.

Se eligió presidente al que lo es de la Cámara, señor Alba.

El señor Besteiro, que fué presidente del grupo durante las Cortes Constituyentes, ha sido elegido presidente honorario.

El Consejo se reunirá en Ginebra á principios del próximo Abril.

Ofrecimiento de un alto cargo

Madrid 16.—Según parece, después de haber rechazado la subsecretaría de Instrucción Pública el ex embajador en Berlín don Américo de Castro, le ha sido ofrecido el cargo al catedrático señor Morente.

Sobre la elevación de las tarifas ferroviarias

Madrid 16.—Esta tarde conferenciaron con el ministro de Obras Públicas los señores Cambó y Villalonga.

Interrogado por los periodistas, el señor Cambó manifestó que la conferencia, en realidad, no tenía ningún interés político.

El ministro de Obras Públicas, señor Guerra del Río, á quien también interrogaron los informadores, dijo que habían hablado de la próxima discusión del proyecto referente á la elevación de las tarifas ferroviarias.

Se ha reunido la Comisión de Justicia

Madrid 16.—Esta tarde se reunió la Comisión de Justicia para que la minoría radical, que ayer se reservaba su opinión en el proyecto de los haberes del clero, hasta conocer el criterio del Gobierno, diera cuenta de ella.

La fórmula que presentaron como base de estudio es bastante compleja y tiene una cifra total de 16 millones y medio de pesetas, dos millones más que el anterior proyecto. Como es sabido, en aquél el Gobierno concedía beneficios al clero parroquial, pero exceptuaba al catedral, al que las derechas desean incluir.

El ministro de Justicia, interrogado por los periodistas acerca de la discusión del proyecto de ley sobre los haberes del clero, manifestó que el Gobierno, habiendo aceptado en un principio la concesión de dichos haberes, no hará cuestión de gabinete la forma en que dicho proyecto de ley salga de la discusión que se produzca en la Cámara.

Estas manifestaciones del señor Alvarez Valdés se refieren á la existencia de un voto particular suscrito por los radicales, y que parece representar la opinión del Gobierno, cuyo voto difiere del dictamen de la Comisión, creyéndose por esta causa que los ministros sostendrán aquél, en contra del precitado dictamen.

Un parlamentario catalán que da por fracasada la huelga

Madrid 16.—Los periodistas conversaron con un diputado catalán, quien manifestó que la huelga de Barcelona puede darse por fracasada, porque sólo ha ido á ella un cincuenta por ciento de los obreros, y muchos de ellos han pedido su reingreso.

Una visita al Jefe del Estado que está siendo muy comentada

Madrid 16.—En los pasillos del Congreso se hacían comentarios esta tarde en torno á la visita al Presidente de la República del diputado de Acción Popular y jefe de la derecha regional valenciana, señor Lucia. Iba acompañado por el diputado señor Villalonga.

Informados, podemos asegurar que la entrevista celebrada fué en extremo interesante.

El director del diario valenciano, conversando con el Sr. Alcalá Zamora sobre el momento político, le hizo una sincera y profunda demostración de sus simpatías por el régimen republicano, hasta tal punto que lo acató de una manera entusiasta.

Por la significación de las personas y por la importancia del acto, acatando el señor Lucia el régimen republicano, ya que su puesto de presidente de la minoría de Acción Popular le da un relieve político extraordinario, esta entrevista fué objeto de vivos comentarios en los pasillos del Congreso.

Interesándose por unos detenidos

Madrid 16.—El señor Gil Robles celebró hoy una conferencia con el ministro de Justicia.

Interrogado por los periodistas manifestó que había ido á pedirle la libertad de unos detenidos de Acción Popular.

Unas manifestaciones del ministro de la Gobernación

Madrid 16.—Los periodistas conversaron unos instantes con el ministro de la Gobernación, el cual dijo que tenía una impresión favorable sobre la solución de los conflictos sociales en Madrid.

Según el ministro, la huelga del ramo de la construcción se resolverá de hoy a mañana.

Hablando de la situación en Barcelona, calificó de rumores absurdos los circulados y terminó diciendo que allí la situación era normal.

Emiliano Iglesias quiere ser embajador

Madrid 16.—Esta noche se aseguraba en el Congreso que el Gobierno tenía el propósito de designar para la Embajada de París á uno de nuestros representantes diplomáticos en América, para llevar á la vacante que se produzca al diputado radical don Emiliano Iglesias, que hace tiempo ha expresado este deseo á su amigo el jefe del Gobierno.

No ha sido el Sultán Azul, sino su hermano

Madrid 16.—«Le Matín», de París», publica una interesante información enviada por su corresponsal especial en Madrid sobre el famoso Sultán Azul.

Dice que, debidamente informado, puede asegurar que no es este el que se ha presentado á las autoridades españolas en Cabo Juby, sino su hermano, el notable Nirrebi Rebbo, que hace años estuvo con las autoridades españolas en conversaciones para que entráramos pacíficamente en nuestras posesiones de Ifni.

El Sultán Azul se repliega ahora hacia Smara en una extensión de cerca de mil kilómetros, estando ya acordonado por las tropas francesas.

El Sr. Lerroux afirma que el Consejo no se ha ocupado de la proclamación del estado de guerra en Cataluña

Madrid 16.—Al llegar esta tarde al Parlamento el señor Lerroux un periodista le preguntó:

—¿Es cierto que el Consejo de ministros ha acordado declarar el estado de guerra en Barcelona?

—Totalmente inexacto — respondió el jefe del Gobierno—. Hasta cerca de las dos, hora en que terminó el Consejo, el Gobierno no había recibido ninguna noticia que hiciera necesaria la adopción de una medida tan grave.

—Entonces, ¿habrá sido decisión de la Generalidad de Cataluña?

—No lo sé, y el Gobierno no ha recibido todavía, de ser cierta la noticia, el comunicado oficial.

—¿Tiene facultad la Generalidad para declarar el estado de guerra?

—Claro que sí, como los gobernadores civiles de las provincias cuando en casos de suma gravedad resignan el mando en las autoridades militares.

—Pues la noticia ha sido transmitida hace pocos minutos por la radio.

—Puede ser—terminó diciendo el señor Lerroux—; pero no dirán que el estado de guerra ha sido declarado por el Consejo de ministros, porque éste no hay más que uno en España, y repito que no se ha ocupado de nada referente á Barcelona.

El ministro de Trabajo se muestra muy optimista respecto á la solución de los conflictos pendientes

Madrid 16.—Esta tarde, á las cinco, abandonaron el salón de sesiones los ministros de Trabajo y Gobernación, señores Estadella y Salazar Alonso, y se dirigieron al despacho de ministros, donde conferenciaron brevemente.

A la salida les preguntaron los periodistas, qué impresión tenían de los conflictos pendientes.

Se mostraron optimistas, y el señor Estadella negó fundamento á los rumores de su dimisión, y afirmó que en la semana próxima se reanudará el trabajo en la inmensa mayoría de talleres del ramo de la construcción con la jornada de 44 horas semanales.

Añadió que intervendrá en la resolución de este conflicto una de las secciones del Consejo Superior del Trabajo, recientemente constituído.

Respecto al conflicto de los metalúrgicos, en diferentes capitales, como Barcelona, Valencia y otras, tienen ya los obreros la jornada de 44 horas. Se cree que también—añadió—reanudarán el trabajo en seguida.

El señor Estadella insistió en que el conflicto del ramo de la construcción estará resuelto en la semana próxima.

LEA V. MAÑANA «EL LIBERAL»

España carece de medios suficientes de defensa para sus extensas costas

Madrid 16.—El debate parlamentario sobre el proyecto de ley solicitando un crédito para las construcciones navales, ha hecho que la opinión nacional fije sus miradas en este problema de la Marina nacional.

En realidad, el presupuesto ordinario nada ofrece de singular. El que se refiere á la subsecretaría de la Marina de Guerra, asciende á 165 millones de pesetas al año. Esto es, con una rebaja de más del diez por ciento sobre el presupuesto anterior.

El aumento más notable en él alcanza á unos dos millones de pesetas para la Maestranza de los arsenales.

Ha producido verdadera sensación la discusión del proyecto de ley concediendo ochenta millones de pesetas para las construciones navales que garanticen nuestras costas en el caso de un ataque extranjero.

Inglaterra ha aumentado su último presupuesto de Marina y Guerra en dos millones de libras esterlinas, y ello demuestra la atención que los problemas navales merecen á una potencia como la Gran Bretaña.

España tiene la mayor parte de su periferia integrada por costas, y éstas carecen de la defensa más elemental.

En la actualidad, España dispone solamente de doce submarinos utilizables, ya que el resto sólo sirve para prácticas de escuelas.

Seis submarinos son del tipo B y otros del C. Ahora es propósito construir dos submarinos de un nuevo tipo superior. Dos millones de pesetas se invertirán en torpedos. Los buques minadores, submarinos y el torpedero, serán construídos en España.

El torpedo construído en España alcanza un coste de 105 á 106 mil pesetas, y si fuera adquirido en el extranjero, su coste se elevaría á 120.000.

Parece que es firme criterio del ministro de Marina que las construcciones se hagan en el Ferrol y Cartagena, ya que el arsenal de Cádiz no permite la acometida de tales obras.

De madrugada en Gobernación

Madrid 17.—El ministro de la Gobernación, al recibir esta madrugada á los periodistas, les manifestó lo siguiente:

He dado orden terminante y concreta para que el lunes próximo los patronos y obreros del ramo de la construcción se reintegren al trabajo, haciéndoles los apercibimientos legales de que he de proceder contra quienes incumplan esta orden, sin perjuicio de seguir los trámites que la ley determine para hacer efectivas las responsabilidades en que incurran los morosos, así como contra quienes se nieguen á trabajar, colocándose fuera de la órbita de la legalidad.

Según mis noticias, no será necesaria la adopción de ninguna medida porque los obreros y los patronos están convencidos, á mi juicio, de que no es posible mantener por más tiempo la duración de este conflicto y la rebeldía que supone la actitud en que ambas partes se han colocado.

Ya ha llegado el instante de que el Poder público actúe sobre obreros y patronos en defensa de los intereses generales de este problema, evitando el grave daño que á la economía infringe tan extraño movimiento, en el que se unen dos fuerzas intransigentes.

En la calle Blasco Ibáñez—añadió el ministro—se ha producido un incendio, que, al propagarse á una obra en construcción, ha motivado el derrumbamiento de parte de esta obra, con el consiguiente peligro.

Este riesgo, reconocido con anterioridad al derrumbamiento, no ha servido para que se estime el caso como una excepción en el conflicto del ramo de la construcción y se repare lo ocurrido. Es natural que hoy mismo se evitará la agravación del peligro en dicha obra, y el ministro está dispuesto á asistir con su auxilio á quienes en ella pudieran trabajar.

Me consta que son muchos los obreros que desean volver á sus labores y que son también muchos los patronos que no se niegan a cumplir la ley y á admitir á los obreros.

A que esos deseos, que son legítimos derechos invocados al Poder público y que éste tiene el deber de amparar, se cumplan, tiende la determinación que he tomado y que va, además, en servicio de las medidas y disposiciones del señor ministro de Trabajo, cuyo celo por resolver este conflicto es bien notorio.

De Sevilla—prosiguió diciendo el señor Salazar Alonso — recibe el Gobierno noticias que le satisfacen, y que deben de complacer á todos los españoles. Afluyen á aquella capital numerosos forasteros y se celebrarán con gran solemnidad las clásicas procesiones de Semana Santa, y creemos que tenemos la obligación de hacer que Sevilla recobre su esplendor, y á ello se encamina la actuación del gobernador civil, señor Díaz Quiñones. Yo asistiré á las fiestas de Semana Santa. Tengo ese propósito.

He recibido noticias—añadió—de que, á pesar de las órdenes transmitidas con anterioridad, en algunas provincias, como Jaén, por ejemplo, se sigue prohibiendo el toque de campanas de los templos, y como es lógico, las campanas volverán tocar desde mañana mismo.

Manifestaciones del ministro de Industria y Comercio

La actuación del Consejo ordenador de la Economía Nacional.-Nuestras relaciones con Francia

Madrid 16.—El ministro de Industria y Comercio, refiriéndose al acuerdo adoptado respecto al Consejo ordenador de la Economía, ha manifestado que es asunto que estudia desde hace tiempo.

Se trata de conectar diversos organismos que deben depender directamente del Consejo, tales como el Instituto del vino, Sindicato arroceros, sericícolas y del aceite.

Ante la ponencia interministerial expondrá diversas sugerencias sobre el funcionamiento de dicho organismo, que tendrá la facultad de veto contra aquellos acuerdos perjudiciales para los intereses de cualquier industria.

Agregó que no tiene criterio fijo sobre si el Consejo ha de ser integrado por productores ó técnicos.

Desde luego ante la Comisión expondrá sus ideas.

El Consejo ordenador de la Economía tendrá facultades para informar sobre la concesión de tratados comerciales.

Acerca de las relaciones comerciales con Francia y de la necesidad de importar trigo dijo que cuando haya que hacer esa importación se concederá á Francia un treinta por ciento del trigo que se importe, en cumplimiento de una cláusula del tratado recientemente firmado, no debiendo por ahora traer trigo á España, porque aún no escasea.