AÑO XXXII NUM. 11.990

JUEVES 13 DE OCTUBRE DE 1932

SEVILLA

Redacción, oficinas y talleres: 30, GARCIA DE VINUESA, 30
Apartado de Correos, 93.—Teléfono 25348
25 ejemplares, 1,75 ptas.

El Liberal

SEVILLA

Suscripciones: SEVILLA: Un mes..... 2 ptas.
PROVINCIAS: Trimestre.... 6 »
EXTRANJERO: Trimestre... 15 »
Número suelto, 10 cts.

Hemerot
Apartad

PLUMADAS CORTAS

LAS CÉDULAS

Las cédulas otra vez. Pero ¿ya un año? Sí, otro año; otra cedulita. —¡Señor, que está ahí el de las cédulas!—nos dice la fámula. Un brinco; una invitación de pago y un total que tira de espaldas. El papá, la mamá, la prole que pase de los quince, las criadas... todo el familión. En suma, unas trescientas pesetas. ¡Trescientas pesetas en estos tiempos!... Pues, sí, con esa bonita suma el Fisco se queda satisfecho. Y tú, lector; vosotros, lectores de todo linaje, á pagar se ha dicho. Lo que á cada quisque corresponda. Que será mucho en relación con la utilidad del papelito. La cédula en el hogar de un funcionario, de un empleado modesto, es una bomba. Una bomba que parte por el eje al jefe de familia y á la familia. Como instrumento de extracción para hinchar el erario público, está bien; fuera de eso, es un instrumento cruel, inhumano. Y luego, perogrullesco. ¿Se ha averiguado á estas alturas para lo que sirven las cédulas? Si es para redondear una tributación, el Estado ha dado un rodeo digno de Perogrullo. Porque lo más derecho hubiera sido irse al bulto de una franca capitación. El hecho es que, como impuesto, desconcierta á las familias sujetas ya á los límites inexorables de un presupuesto doméstico estricto.

—¿Cuánto? ¿Ciento cincuenta pesetas y casi otras tantas por las familiares? Pero ¡si ingreso poco más de mil al mes! ¡Si ese desequilibrio nos arroja en manos del usurero! ¿Es justo, sin finalidad práctica, este trueque de un inútil papel por la cierta perturbación que sume la familia en difícil conflicto?

Lo de las cédulas es muy español, muy nuestro.

—Chica, á ese señor, que vuelva... Otro día. Iremos paladeando el amargor antes de tragar la píldora. Otro día la tragaremos aunque sea con los debidos aspavientos.

Y mientras tanto, en venganza, á costa del impuesto y del Fisco, deslizaremos el inocente desahogo de alguna leve ironía.

La cédula no se ofende y nuestro bolsillo, sin blancas, queda medianejamente resarcido.

Español sin cédula, eso nunca.

Castor.

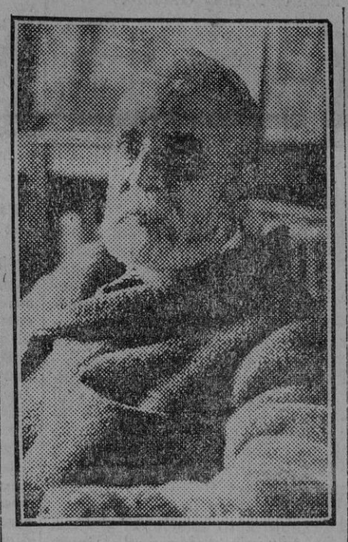

Reciente retrato, hecho en su domicilio, del ilustre político don José Sánchez Guerra.
(Foto Agencia Gráfica)

La Prensa extranjera

New York Herald.

Este periódico en pocas palabras pone en claro la reivindicación pro la igualdad de los armamentos, diciendo:

«El barón von Neurath solicita más numerosos defensores de los cien mil hombres de la Reichswehr. Pero, en realidad, Alemania los tiene. Existe un excedente de ochocientos mil hombres en los ejércitos no oficiales, hombres con uniformes y armados. Desde 1922 Francia ha desmovilizado veinte divisiones. Por lo tanto, si Alemania hace un cálculo, teniendo en cuenta las reducciones francesas y reconociendo en lo que concierne sus efectivos no profesionales, descubrirá, lo creemos así, que la disparidad es enorme.

Francia rehusa desarmar mientras no tenga la debida garantía por contratos.

Desde la primavera, el entusiasmo por la paz parece haber disminuido. Interín la Conferencia dormita, se puede temer que una Alemania enardecida por el espíritu de Schleicher concluya por armarse, con menosprecio del Tratado de Versalles, precipitando la ruptura de las relaciones europeas.»

El *Quotidien.*

«Cuando pedimos que se preserve á las clases medias de la desaparición que las amenaza, aún pensamos que pueda haber remedio.

No centralizar demasiado, pues cuando se centraliza con exceso, se llega, pronto ó tarde, á hacer de los hombres un simple «material humano». Se quita á las regiones—y bien pronto á quienes las habitan— sus posibilidades de desenvolvimiento propio. Se mata la vida. Se crea el abuso de la máquina.

Proteger al artesanado, pues el artesanado mantiene en la nación sus manantiales particulares de prosperidad, fuera de las cuales no hay más que «gigantes tentaculares» con los pies de arcilla. Una fábrica monstruo en medio de una tierra desierta.»

LEA USTED TODOS LOS DIAS
«EL LIBERAL»
EL DIARIO MEJOR INFORMADO

MADRID EN OTOÑO

Impresiones de un "isidro" sevillano

II

¡MADRID! : : : : : :

¡Cómo está Madrid! Como Sevilla en la época de sus famosas fiestas antes de que laboraran contra ellas los enemigos de la República, así está Madrid—¡todo es relativo!—en estos templados días de otoño. No se puede dar un paso por las calles céntricas—Alcalá, Gran Vía, Puerta del Sol, Carrera, Mayor, Montera, etcétera, etc.—. Un gentío enorme invade las aceras, esperando el minuto que tarda el timbre que ordena la circulación para atravesar la calle de un lado a otro.

¡Qué bien circula el público sin peligro alguno! El «pardillo» ó «sidro» no tiene más que imitar al madrileño y á los dos días el «pardillo» es un faisan. No hay más que no atravesar las calles hasta que no lo ordene la campanita, y se regresa á casa indemne. El que se aventure a sortear los taxis y tranvías está expuesto á que le rompan un hueso y á que no se lo paguen. Lo que cogen los autos y camiones en su desenfrenada carrera por la calzada es para ellos y no tienen que dar cuenta á nadie. Eso lo sabe en seguida el público, y por lo menos los provincianos aguardamos el corte de la circulación. ¡Prudencia y calma...!

¡QUE MODO DE COMER!

Los cafés están atestados de público, comiendo siempre. ¡Qué modo de comer, señores! El café con churros, la cerveza con patatas ó mariscos, el vermut con anchoas, el chato con guisotes. ¡A comer, que se va á acabar el mundo...!

Después del desayuno en el hotel—huevos pasados por agua, carne, queso, mermelada, café con leche ¡y un vaso de leche!—á la calle, que en Aquárium, Colón, Regina, ó Riesgo lo aguardan los amigos para invitarle á café

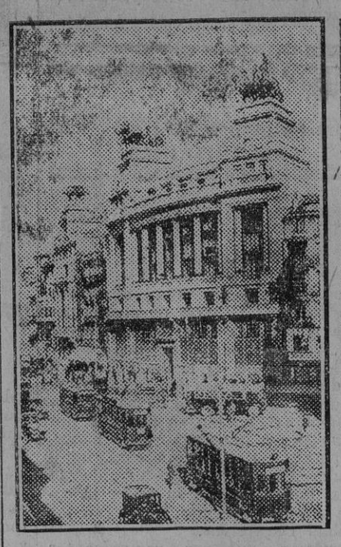

con roscón, picatostes, tostada, ensaimada, bollo ó... ¡la Biblia!

—¡Señores, por Dios, que no puedo más!

—Eso no es nada. Se toma usted un vaso de agua y ya hay hambre otra vez.

Y al agua le echan la culpa de estar siempre moliendo con los dientes. Se come en los teatros, en los cines, en el circo, en los tranvías, en el metro, en las terrazas. Ignoramos si es corriente comer en los entierros. ¿Exageración? Nada de eso. A Madrid le dicen el estómago de España y es verdad. Allí va lo mejor que se produce en toda la nación, los mariscos más caros, la mejor fruta, la carne más blanca y tierna... Los escaparates rebosan de cosas que se meten por los ojos. ¡Es el agua! Si tuvieran el agua de Sevilla reventaban como un triquitraque; pero el agua del Lozoya debe tener ese acero de que se hacen las limas.

EN PLENA REPUBLICA.

En Madrid ha entrado de lleno la República. Nadie se acuerda de que hace año y medio paseaban sus calles don Alfonso y la familia. Han huido de Madrid los palatinos, los aristócratas que vivían á la sombra del palacio de Oriente. Allí están sus palacios, semicerrados, y los habitantes en la frontera francesa. No tardará mucho que vuelvan, porque, como nos decía todo un magistrado del Supremo, el día que se les dé un plazo para volver y no lo hagan, sus palacios, con todo el menaje, van a pasar á ser propiedad de la República. ¿No quieren nada con nosotros?—decía—. Ni nosotros con ellos. La suntuosa morada se convierte en un centro docente, en un hospital, en un asilo, en un museo, y á otra cosa. ¡No darán lugar á esto! Ya algunos, como las golondrinas, vuelven.

Han notado la República los restoranes famosos donde solían reunirse estos buenos señores, que tenían para ellos solos establecimientos especiales. Aquellos restoranes donde á veces se celebraban Consejos de ministros están hoy de capa caída. Hoy los ministros comen en Achuri, en «Or-Kompon», en cualquier restorán, al lado de un «isidro» de más ó menos categoría.

EL HOMBRE DE MADRID : : : : : : :

¿Don Pedro Rico? No. Don Pedro Rico es el hombre popular de Madrid; pero el hombre de Madrid, y no decimos de España, porque no hemos salido de la capital de la República, es don Manuel Azaña. Para ver pasar en su coche al jefe del Gobierno se agolpa el público en las aceras.

A don Pedro Rico—el otro hombre de Madrid—se le ve en todas partes, hablando con el chico, con el grande, con el pobre, con el potentado. A don Manuel Azaña no se le ve nunca a pie ni hablando con nadie, y, sin embargo, este es el hombre de Madrid.

El día que pronunció su famoso discurso de Santander, en el que recomendaba la fusión de las izquierdas, se colocaron en los sitios céntricos de Madrid centenares de altavoces. El público escuchaba el discurso de Azaña con un silencio sepulcral, y en varios momentos las ovaciones se sucedían y los comentarios caldeaban el ambiente. Mayor expectación ante el discurso de un político no la habíamos visto desde el discurso de Lerroux en Zaragoza, donde en Sevilla se hizo algo parecido, aunque en menor escala. (Aquí tiene que confesar el repórter que es lerrouxista hasta la medula.)

Pero el hombre de Madrid es Azaña. En el Congreso es muy frecuente oir este comentario:

—Me voy. No interviene Azaña.

—¿Sabe usted si habla hoy Azaña?

Y como esto es verdad se consigna en esta incompleta guía del «isidro» en Madrid. En todas las fotografías hay retratos de

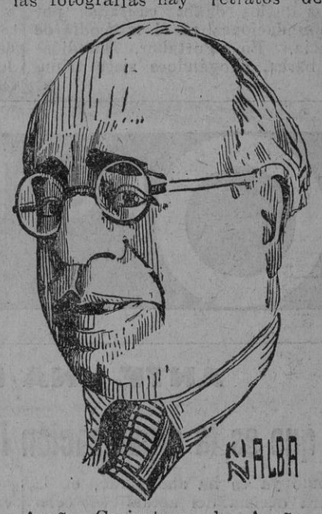

Azaña. Caricaturas de Azaña se ven en muchos colmados y tabernillas de los barrios. Los vendedores ambulantes vocean unos muñecos recortados en madera con la cara de todos los ministros, y el muñeco mayor es Azaña. No hay obra de teatro en que no se le aluda, ni coplas de ciego en que no haya una alusión al hombre que aparece mellado en todos los retratos y que tiene una dentadura de anuncio de dentífrico.

Las derechas confiesan que el hombre de la República es Azaña. Los socialistas hablan con respeto de Azaña. Los otros grupos tienen para el Presidente las frases más laudatorias. Los viejos empleados de los ministerios, los hombres que hacen las leyes para que los ministros las firmen, tienen para el presidente del Consejo esta frase, que escuchamos á un alto funcionario de Gobernación:

—Hasta ahora, este es el hombre de la República.

GALERIN.

LA CRISIS POLITICA INGLESA

POR QUÉ HEMOS DIMITIDO

II

Hemos dicho cómo el régimen de arancel proteccionista permanente, instaurado contra el parecer del grupo de ministros que acabamos de retirarnos por este motivo del Gabinete, ha de encarecer forzosamente la vida en la Gran Bretaña. Encarecimiento de las primeras materias necesarias á nuestra industria de transformación; encarecimiento también de industrias básicas como la de la edificación; paralelamente, aumento del paro forzoso, disminución de nuestro comercio de exportación y de tránsito.

te siempre; por lo tanto, mayores privaciones para las clases productoras, en vez de la tan cacareada y prometida prosperidad.

Pero veamos con algún detalle el capítulo de subsistencias, uno de los más afectados por el nuevo arancel. El trigo queda fuera de éste, pero salvo las importaciones libres á precios mundiales, el resto cae dentro del sistema de contingentes. Lo cual significa un aumento en el precio del pan de medio penique (diez céntimos) por cada pieza de kilo y medio. Casi la mitad de la harina sujeta á los derechos de aduana procede del extranjero; dos terceras partes del arroz que consumimos; y más de la mitad de los huevos, manteca y queso son asimismo de procedencia extranjera. Se establecen derechos sobre la leche condensada, el tocino, las frutas en conserva y las frutas frescas y secas, de todo lo cual las cuatro quintas partes son importadas del extranjero.

Todo esto supone, naturalmente, nuevas y abrumadoras cargas impuestas directamente al pueblo. Pero además el precio de muchas subsistencias depende en gran parte del coste de forrajes y otros productos para alimentar al ganado y á las aves de corral; y los derechos establecidos sobre esos productos han de repercutir inmediatamente en este otro capítulo, no menos importante para el consumidor pobre ó de la clase media.

Estos nuevos gravámenes sobre los artículos de consumo diario constituyen una materia muy seria. Sabemos cuánta miseria hay ya en nuestro país. En el curso de varias generaciones el Parlamento, las autoridades locales, los sindicatos obreros y toda clase de organismos sociales se han venido esforzando para elevar el nivel de vida de nuestro pueblo, y hemos logrado introducir grandes mejoras en los salarios, en la jornada y condiciones de trabajo, en los servicios sociales, de sanidad y de instrucción pública. Pero existe hoy un aspecto que no había en la generación anterior: dos millones y medio de hombres y mujeres en paro forzoso, sin contar otros muchos que sólo trabajan parte de la semana. A esta clase de nuestro pueblo el Gobierno ha

grandes sacrificios. Con profundo dolor nos vimos obligados á reducir el subsidio otorgado á los sin trabajo, de tal modo que hoy día un hombre con su mujer y tres hijos tienen que subsistir con veintinueve chelines y tres peniques por semana: ¡unos tres chelines (poco más de seis pesetas) por día para alimentar á cinco personas! Pues bien, ¿cuál va á ser el efecto del nuevo arancel para esa familia? El azúcar que necesita paga más derechos de aduana que su valor; el pan sube de precio, el arroz, la leche condensada y cuanto constituye el alimento de cada día de las clases más necesitadas queda sometido al recargo del arancel.

Es cierto que el precio en general de las subsistencias no había subido en la Gran Bretaña durante los últimos meses: pero ello se debió á las mismas causas de carácter mundial que, durante los dos años últimos, han originado la caída catastrófica en los precios al por mayor; y desde que la Gran Bretaña abandonó el patrón oro en Septiembre de 1931, los precios mundiales han bajado todavía un seis por ciento en términos del oro. Mientras tanto, las precios en la Gran Bretaña han subido, al por mayor, un ocho por ciento en términos de esterlina; y si el coste general de la vida no subió antes se debió á las existencias de mercancías acumuladas y á otras concausas ajenas.

¿Quién nos garantiza que en algún momento no van á subir lo mismo los precios mundiales que los nacionales de modo considerable, aumentando todavía el precio de las subsistencias?

Ya he expuesto en otro lugar, con todo detalle, el por qué la nueva política fiscal y arancelaria de la Gran Bretaña es una mera protección á la ineptitud, que no ofrece el menor estímulo á nuestros fabricantes para incrementar su producción, mejorándola. Tampoco puede servir como medio eficaz para la conquista de los mercados mundiales, y sobre todo después de los compromisos contraídos con los Dominios en Ottawa. Por otra parte no existe el tan decantado «libre-cambio interimperial», es decir la libre entrada de todos nuestros productos manufacturados en los mercados de los Dominios á cambio de la libre entrada de sus primeras materias y productos alimenticios en el nuestro. En cuanto al Comité de tres miembros nombrados para estudiar las condiciones de nuestra industria y, con arreglo á ese examen, imponer restricciones y calificaciones en cuanto á precios, eficiencia, etc., bien sabido es que se trata de una mera ficción.

¿Existía, por lo tanto, algún otro camino abierto que no fuera la política de arancel y proteccionismo? Para contestar esta pregunta final sólo quiero referirme al movimiento existente en toda Europa, surgido de la amarga experiencia en cuanto á los resultados de tanta barrera y obstáculos en el camino del intercambio internacional. Este movimiento aboga francamente por una disminución de las barreras aduaneras y viene extendiéndose desde hace unos meses. Los tres países escandinavos—Suecia, Noruega y Dinamarca—más Bélgica y Holanda, se reunieron en Oslo hace ya algún tiempo y firmaron un convenio entre las cinco naciones, por el cual se comprometieron á oponerse á todo incremento en las tarifas aduaneras. El ejemplo va cundiendo. Alemania inició gestiones; en otros países de la Europa Central se manifiesta también un movimiento en favor de la reducción de los aranceles, según se ha visto bien recientemente en la Conferencia de Stressa.

Pues bien: nosotros hemos tenido que separarnos del Gobierno británico porque quisiéramos ver á la Gran Bretaña tomar la cabeza de ese movimiento, para aliviar los achaques de un mundo enfermo, achaques que se deben en gran parte—según opinión general—al crecimiento constante de las barreras aduaneras, que estorban el comercio entre los pueblos. La ausencia de esta otra política que nosotros defendíamos y seguimos defendiendo fuera del Gabinete, es que debe ser constructiva y no restrictiva; que en vez de imponer cargas tan abrumadoras á un sector—precisamente el más numeroso y el más necesitado—del país, adoptara cuantas medidas sistemáticas sean necesarias para fortalecer los cimientos económicos de la nación.

Sir Herbert Samuel.

Ministro dimisionario de la Gobernación en la Gran Bretaña.

GOBIERNO CIVIL

Se ha terminado la huelga de Carmona.--Los fantásticos rumores circulados sobre supuestos sucesos en El Madroño.

A pesar de la festividad del día, el señor Peña Novo recibió en su despacho oficial á los informadores periodísticos, á quienes se limitó á comunicarles que la tranquilidad, tanto en la capital como en la provincia, era absoluta.

Por conducto del secretario particular de la autoridad gubernativa, señor Gastañaga, supimos que parece que la tranquilidad en Carmona es completa, habiendo comenzado las faenas agrícolas y dándose por terminada la huelga.

Las fuerzas que se habían enviado á dicha población han sido desconcentradas.

También nos informa que las noticias recibidas del Madroño desmienten de manera terminante los fantásticos rumores circulados por Sevilla en las primeras horas de ayer, según las cuales habíase registrado en dicha villa un movimiento monárquico, con cuyo motivo se concentraron en El Madroño fuerzas de la Guardia civil, incluso nueve números de Nerva.

Añadió el señor Gastañaga que se trata simplemente de una protesta que los elementos republicanos radicales hicieron contra el reparto de utilidades aprobado por la Corporación municipal y que dichos elementos consideran lesivo para los intereses del pueblo.

Continuó diciendo que, aclarados estos extremos, el gobernador ordenó seguidamente la libertad del vecino Basilio Rubiano López, que había sido detenido.

El Presidente de la República en las maniobras militares. El señor Alcalá Zamora examinando los planos del campo de operaciones.
(Foto Agencia Gráfica) (Fdo. Gori.)

POR LA EUROPA CENTRAL

Ginebra, capital del Universo

El gran soñador, pacificador del mundo, W. Wilson, colocó en Ginebra el centro político del Universo en su pretendido ideal de conseguir la armonía de los pueblos á través de los diplomáticos, desterrando las armas como medio de imposición que fué siempre la razón de la fuerza con que se pretende sentar la del derecho.

Tan bella utopía tiene como sede esta ciudad, que fué elevada desde su hasta entonces mediocridad al rango é importancia que actualmente disfruta.

Su privilegiada situación en un país neutral desde hace mucho tiempo á todo movimiento bélico, completamente apolítico, atento sólo á sus campos é industrias y especialmente al fomento del turismo; pueblo material, enclavado en el corazón de Europa, tiene el atractivo de sus bellezas naturales en el lago Leman y en el Mont-Blanc.

La Sociedad de Naciones y su secuela, la Oficina Internacional del Trabajo, representan por su personal y actividades la mitad del conjunto de la población. Esto la hace resultar de un cosmopolitismo pintoresco, viéndose tipos de todas las razas y países, en un abigarrado conjunto, lujoso como corresponde á las misiones que representan y á la alcurnia de cada país, que así pretende descollar en los «halls» de los hoteles, en los cafés y «tea rooms» de moda con los mas diversos atavíos y las más bellas mujeres, escuchándose ecos de todas las lenguas en una Babel muy siglo XX que comienza por ser el primer mentís á la consecución de los ideales que pretende defender.

El contraste continuo de elementos tan heterogéneos, de todas las razas, muestra cómo será imposible mezclarlos por medio de simples reuniones, con la trama de unos elocuentes discursos en algunos banquetes para que vengan á converger á una fórmula común que sea ley igual que todos respeten.

Lleva trece años de existencia y ya se siente pequeña en su primitivo domicilio, construyéndose en la actualidad un inmenso palacio, que será una monumental colmena donde continuará debatiéndose en sesiones interminables el anhelado ideal, cargando en los presupuestos de cada nación la mole inmensa que en el presente no es más que un beneficio directo para los enviados, que lucen su dorada misión en este práctico país de cocineros

La Oficina Internacional del Trabajo es una consecuencia directa, y funciona bajo el bello preámbulo de que será imposible la paz universal en tanto no exista armonía entre el elemento patronal y obrero y éste sea equilibrado entre todas las naciones del mundo. Resulta un fastuoso laboratorio que funciona bajo el primordial error de pretender poner en reacción elementos tan discordes como si se tratara de cuerpos químicos dóciles á la voluntad del técnico.

Esta desempeña en una y otra institución un relevante papel, y así fué en 1929 presidente de la Sociedad de Naciones don Eduardo Aunós, y en la Oficina Internacional del Trabajo está representada por el doctor Negrín en la actualidad, siendo muy de tener en cuenta todas las mociones que se presentan; nuestro idioma es uno de los cuatro oficiales admitidos, y en la lápida en que ofrece al mundo su elevada misión nos cabe la satisfacción de vernos proclamados en el hermoso idioma de Cervantes. De las donaciones que los distintos países han hecho destaca la de España como una de las más artísticas: es un hermoso cuadro de Chicharro que representa á Pigmalyón.

En todo, la única realidad la toca Ginebra, que recoge en sus arcas el oro que los presupuestos nacionales destinan á su representación. Esto le permite tener los mejores hoteles, ver rodar sobre su pavimento los más lujosos automóviles que ostenten el salvoconducto maravilloso de la S. de N., que llena sus casas con oficinas de los Consulados agregados y que luce en las vitrinas de sus elegantes comercios joyas suntuosas. Parece como si todo hubiese sido montado para su esplendor. Sin la Sociedad de Naciones, Ginebra no sería nada.

Ginebra es hoy el centro político del mundo. De aquí salen trenes y aviones en todas las direcciones, se encuentran periódicos de todo el mundo y es donde uno se siente menos extranjero, pues todos los países parecen tener derecho á un pedazo de su suelo, al que imprimen su carácter sólo por ocuparlo; los demás nos parecen extranjeros; todos los países se nos ofrecen menos el suizo. A éstos hay que buscarlos tras el mostrador ó en las cocinas de los hoteles.

Dr. José M.ª González Galván.

Ginebra, Septiembre 1932.

Dos sucesos

Eduardo Carballo Oliva, de 46 años, vecino de Santa Olalla, ha ingresado en el Hospital para recibir curación de la fractura de la pierna izquierda y de una herida á colgajo.

Dicho individuo, que trabajaba en la cogida de la aceituna, se cayó de una escalera.

* * *

Antonio Díaz López, de cinco años, vecino de Navas de la Concepción, se cayó de una caballería, sufriendo la fractura del antebrazo izquierdo.

En un accidentado partido de campeonato mancomunado, el Deportivo Madrileño y el Betis Balompié empatan á un tanto

Madrid 12.—Esta mañana se ha celebrado en el campo del Parral el partido de campeonato entre el Deportivo Madrileño y el Betis.

Actuó de árbitro el señor Ontión, de Valladolid.

Los equipos se alinearon en la siguiente forma:

Por el Betis: Urquiaga, Areso, Jesusín; Adolfo, Soladrero, Peral; Timimi, Adolfo II, Capillas, García de la Puerta y Lecue.

Por el equipo madrileño: Pedrosa, Sánchez, Iturrape; Reyes, Roldán, Ortiz; Cuesta, Moriones y Corsi.

El primer tiempo fué muy accidentado. El Betis fué castigado con un «penalty», por falta imaginaria de Jesusín á Cuesta.

Urquiaga rechazó este «penalty» y á los pocos minutos se produjo otro, también contra el Betis, por una mano sin intención de Jesusín.

García de la Puerta protestó violentamente, agrediendo al árbitro, por lo que fué expulsado inmediatamente del campo.

Roldán echó fuera este «penalty».

En el segundo tiempo, y á los quince minutos de juego, logró el Betis su primer tanto, que fué producto de una jugada personal formidable de Capillas, que fué ovacionado largamente.

Se trata de un «gol» tan perfecto como desde hace mucho tiempo no se recuerda.

El juego fué favorable al Betis y los jugadores se lanzaron á toda clase de violencias, muy lamentables. A los diez minutos el equipo madrileño consiguió el empate por un «gol» de Roldán, que lo logró con un tiro imparable.

Los equipos empataron á un tanto.

Después del partido el árbitro habló con los periodistas, á los cuales dijo que en el acta del partido hacía constar la agresión por parte de García de la Puerta, falta que, según los artículos del reglamento pertinentes al caso, se castiga con seis meses de inhabilitación.

Según esta sanción, si se lleva á efecto, García de la Puerta estará sin poder tomar parte en los partidos durante los seis meses de referencia.

El viaje del rey de Italia por Eritrea

Roma.—Telegrafían de Argodat: El rey de Italia Víctor Manuel III, acompañado de sus séquito, marchó esta mañana en automóvil de Asmara, visitando Cheren y asistiendo á una fantasía de las tribus, que ejecutaron ejercicios guerreros.

Todos los jefes musulmanes han venido á rendir pleitesía ante los estandartes italianos.

Cuatro mil jefes y caudillos diseminados á lo largo de las fronteras de Egipto y de Abisinia, se hallaban reunidos en Agordat.

Víctor Manuel visitó el osario erigido á la memoria de los soldados italianos muertos en la histórica batalla contra los Derviches.

EL LIBERAL hace veinticinco años

Ojeada retrospectiva

12 DE OCTUBRE DE 1907.

Publicábamos una hermosa crónica enviada desde Marruecos por el ilustre Nogales, titulada «Las joyas del Sultán». En ella decía, refiriéndose á Abd-el-Azis: «Con el hermano de uno de sus ministros actuales, un tal Mohamed-Tazi, ha enviado sus joyas á Francia, para pignorarlas, según nuestros usos. Las joyas han sido tasadas en Marsella, y su valor asciende á unos quince millones. Ahora están en Holanda.

¿Qué será de los brillantes, de las amatistas, de los ópalos, de las perlas, del oro y de la plata que adornaron el cuerpo de las sultanas é hicieron su carne resplandeciente en las noches venturosas?»

—Regresó á Madrid el jefe de los socialistas Pablo Iglesias. Para acompañarle hasta su domicilio se formó una manifestación, que se disolvió á las primeras excitaciones de la policía.

—Un telegrama decía que los taberneros de Madrid estaban decididos á abrir los domingos, y por su parte el ministro de la Gobernación, señor La Cierva, había manifestado que las autoridades se encargarían de hacer cumplir la ley.

—En Valencia fué muerto de un balazo en el corazón un sargento de Policía al intervenir en una riña que sostenían varios individuos.

—En Zaragoza comenzaron las fiestas del Pilar con extraordinaria animación. Solamente por la línea de Navarra entraron aquel día más de 1.500 forasteros.

—Publicábamos nuevas informaciones de los daños causados por las inundaciones en el mediodía de Francia. En Portalier, hundióse una barca, ahogándose siete tripulantes. En Clermond-Ferrand, una borrasca de nieve sepultó el pueblecito de Brassac, y el de Lesmines desapareció arrastrado por la corriente del río Allio.

—Las últimas noticias de Tánger decían que el Raisuli pedía por la libertad del Macleán, setecientos cincuenta mil francos y cinco mil fusiles con sus correspondientes municiones.

Oro para fundir y papeletas del Monte, paga altos precios el
Bazar Joyería
CALLE HARINAS

Los presos políticos y sociales

Nos ha visitado una numerosa Comisión de familiares de presos políticos y sociales de la cárcel de Sevilla, rogándonos hiciéramos constar su protesta por el hecho de que á los dichos detenidos los hayan trasladado al patio grande de la prisión.

También formulan su protesta por el traslado á la galera y por haberlos puesto en incomunicación, impidiéndoseles por el director de la cárcel que llegara á su poder la comida que diariamente les llevan las familias respectivas.

Aseguran nuestros comunicantes que los presos se han negado á comer el rancho por la mala calidad de éste, hasta el punto de que en los manjares encuentran abundantes gusanos.

Los comisionados piden que les sea levantada la incomunicación á los presos.

El sábado último, la Niña de los Peines y Pepe Pinto, los dos famosos cantadores flamencos, bautizaron un niño al formidable tocador de guitarra Niño Ricardo. Fué un bautizo de rumbo. El padre del nene y los padrinos, rodeados de concurrentes á tan agradable fiesta.

Partido Social Revolucionario

AGRUPACION DE SEVILLA

Dada la proximidad de la celebración del primer Congreso regional de nuestro partido, en el que se presentarán para su discusión y aprobación asuntos importantísimos é ineludibles para la revolución que nosotros propugnamos, único medio para romper todas las trabas de carácter feudal, y establecer una democracia integral que deje á salvo las libertades del pueblo, con lo que quedarán realizados los anhelos de reivindicación de la clase trabajadora, no queremos pasar sin que la Asamblea discuta y apruebe ó no, como única soberana, todos los proyectos confeccionados por este Comité y que serán defendidos en el mencionado Congreso por los delegados que la Asamblea tenga á bien confiarle esa delicada misión.

Por lo ya expuesto, quedan convocados todos nuestros afiliados y simpatizantes á la Asamblea general ordinaria que se celebrará el domingo 16, á las diez en punto de la mañana, en nuestro domicilio social, Sierpes, 11, para tratar del orden del día que en segunda convocatoria será dado ampliamente.

En la seguridad de que reconoceréis lo útil y necesario de vuestra presencia, no dudamos en la puntualidad de vuestra asistencia.

Vuestro y de la revolución. El Comité local.

SOCIEDAD

Regresaron de su viaje á San Sebastián y Ayamonte los condes de Halcón.

El próximo día 16 se celebrará la boda de la encantadora señorita Laura Green con el joven químico don Manuel Arenas Garrido.

Cafés Saimaza, se venden en Goyeneta, 11, y en sus cinco Sucursales

Letras de luto

En la parroquia de Omnium Sanctorum se ha celebrado en la mañana de hoy el funeral en sufragio por el eterno descanso de la virtuosa señora doña — Vigil Fernández, que falleció después de recibir los Santos Sacramentos y la bendición de Su Santidad.

El oficio religioso fué muy solemne. Formaban parte del duelo el cura párroco, señor Rojas Cordobés; viudo, don Valentín Alvarez Vigil, hermano de la finada, don José Vigil; hermanos políticos, don Emerando y don Raimundo Alvarez Vigil, y otros familiares.

Al fúnebre acto asistieron el Consejo de Administración de la Unión Industrial y Comercial, consejeros de El Progreso Industrial, toda la colonia asturiana, otras significadas personas del comercio sevillano y muchas señoras de la intimidad de la familia que acaba de sufrir pérdida tan sensible.

También concurrieron muchos de los pertenecientes á la desaparecida Sociedad «Amigos del Arte», de la que formó parte la extinta señora.

Renovamos el pésame á todos los dolientes.

Vida societaria

A los obreros de la Azucarera Bética

Se convoca á todos los obreros despedidos ó que actualmente trabajen en la Azucarera Bética á una reunión general que se ha de celebrar el jueves 13, á las once de la mañana, en el local social de La Rinconada.

En esta reunión se tratará el siguiente orden del día:

Dar cuenta de los trámites del conflicto en las gestiones hechas con el gobernador civil y el delegado.

Estudiar la forma de contener la ofensiva patronal.

Ruegos y preguntas.

Sindicato general de dependientes de bebidas y similares. (I. S. R.)

El Comité ejecutivo de este Sindicato dice, con relación á una denuncia recogida en nuestra sección «Las cosas que pasan», que es falso que el presidente de esta Sociedad enviara á nadie á apedrear el establecimiento del denunciante en calle San Jacinto, sino que esto fué una manifestación solidaria del vecindario contra el patrono en cuestión por incumplimiento de las obligaciones que éste tenía contraidas con uno de los dependientes, á quien adeuda 211,15 pesetas, no habiéndole entregado tampoco la ropa que el citado dependiente tenía en la casa como interno.

Sindicato único obreros barberos-peluqueros y similares de Sevilla. (C. N. T.)

Se cita á la reunión general extraordinaria que celebraremos el día 13, á las diez de la noche, en calle Amor de Dios, 23, con el siguiente orden del día:

Lectura del acta anterior.
Régimen interior.
Nombramiento de Comité.
Asuntos de los parados; y
Preguntas y proposiciones generales.

Asociación de obreros panaderos «Aurora»

Se cita á una reunión general para tratar varios asuntos el jueves, día 13, á las nueve y media de la noche, en la cual se discutirá el siguiente orden del día:

Lectura del acta anterior.
Tratar de varios comunicados de la Unión local.
Tratar y discutir el acuerdo de la masa blanda.
Dar cuenta de la marcha de la sección repartidores.
Informe de la Comisión del Trabajo; y
Régimen interior y proposiciones.

Los obreros parados de la Fábrica de Artillería

Estos obreros han dirigido una solicitud al gobernador civil de la provincia, exponiendo en ella que se hallan parados desde el año 1927 por consecuencia de los favoritismos que dispensó la Dictadura.

Muchos de ellos tienen de antigüedad en la Fábrica desde el año 1909 y otros ingresaron en 1917.

Todos han sido fieles cumplidores de su deber y se hallan al presente en una situación verdaderamente crítica, que de prolongarse, les llevará á pasar en breve verdadera miseria.

Piden en consecuencia al gobernador civil que interponga sus valiosas gestiones para que en el caso de no podérseles facilitar el trabajo cotidiano á que creen tener derecho, dada su antigüedad, se procure al menos que puedan turnar tres días en la semana, á fin de poder hacer frente á las necesidades de sus hogares.

Los firmantes aguardan un resultado satisfactorio de estas gestiones del gobernador civil, dada la justicia que informa su petición.

Federación regional andaluza de dependientes y empleados de espectáculos públicos

Esta Federación nos envía un escrito en el que aludiendo á otro de un grupo apartado de la Federación, desmienten sus afirmaciones, y dicen que el asunto del teatro Cervantes está solucionado de acuerdo la Federación y la Empresa, con el visto bueno de las autoridades.

Dicen también en este escrito que la Federación es completamente autónoma y soluciona todos sus conflictos por las vías legales.

Camareros y similares dt Utrera.—(C. N. T.).

Esta sección en reunión celebrada el día 9, acordó, entre otros asuntos, que todos los trabajadores afectos á la C. N. T., de Utrera, abandonen los cafés y establecimientos de bebidas donde presten sus servicios camareros y dependientes afiliados en la U. G. T., al partir del día 16 de Octubre del actual, dando esta sección conocimiento de ello en el Pleno general y ordinario del día 16 próximo; realizar una intensa campaña de propaganda en tal sentido, y comunicar á todos los patronos del gremio, en el lapso de tiempo que media desde la fecha del presente acuerdo hasta el expresado día 16, para su general conocimiento, los acuerdos más arriba mencionados.

Los camareros

La Sociedad de Socoros mutuos «La Unión de Camareros», celebrará junta general ordinaria en la noche del día 13 del corriente, á las once y media, en el Centro de Dependientes Mercantiles (altos del Kursaal), Sierpes, 8, para tratar de los asuntos siguientes:

Lectura de actas.—Aprobación de cuentas.—Régimen interior, y Proposiciones de los compañeros socios.

Una protesta

El radio 6 de la Juventud comunista, en nombre de 350 afiliados, protesta enérgicamente ante la primera autoridad civil de la provincia contra el trato de que se hace objeto á los detenidos y presos por asuntos políticos y sociales.

Los despidos de la Azucarera

Una comisión de obreros metalúrgicos, en nombre de todos los compañeros, protesta contra los despidos efectuados en la Azucarera Bética, y estiman que las autoridades muestran en este asunto una pasividad censurable.

Unión de operarios sombrereros.—Sección calle Arroyo

Por la presente quedan citados todos los compañeros y compañeras de la citada sección á una reunión que se celebrará mañana jueves, á las siete y media de la noche, en nuestro domicilio social, Trajano número 16, con el siguiente orden del día:

Primero. Lectura del acta anterior.

Segundo. Tratar sobre el turno de trabajo.

Tercero. Proposiciones generales.

Calzado — Ultimas novedades
Vea en Cervantes la vitrina
Bazar Joyería
CALLE HARINAS

CICLISMO

Otra carrera de la Agrupación Ciclista Sevillana

No repuestos aún de los trabajos de la carrera Sevilla-Aracena-Sevilla, los dirigentes de esta entidad organizan otra para el domingo 23 del actual, reservada á corredores sin licencia de la U. V. E., y cuyo recorrido será de sesenta kilómetros en el trayecto comprendido desde la Palmera, puesto de Los Monos, al kilómetro 5 de la carretera de Dos Hermanas, seis vueltas.

Los premios á disputarse serán numerosos, pudiendo anticipar por lo pronto que el primero será una magnífica copa donada por el dueño del Pasaje Baena, domicilio de esta entidad, y 25 pesetas; al segundo otra copa y 10 pesetas, y al tercero otra copa y cinco pesetas. Los demás, hasta el décimo, serán objetos.

Oportunamente publicaremos las bases por que ha de regirse ésta carrera, como asimismo la lista definitiva de premios.

PILAR...
Fíjate en los regalos que te han hecho; todos son de las casas
FELIX POZO
O'DONNELL, 4
y VELAZQUEZ, 13
Estas casas llevan vendido en un mes más de la mitad de sus existencias á precios de realización.
Se traspasan los locales.

Al poco tiempo
de emplear el tónico biológico Trilysin para el pelo convenientemente probado en clínicas y labpratorios en lo referente a su eficacia, Vd. mismo comprobará sorprendido que: la caspa desaparece, cesa la caida del pelo y éste empieza a brotar de nuevo.
Trilysin
EL TÓNICO BIOLÓGICO PARA EL PELO
Departamento Trilysin Vinaroz, 5 Madrid
Pida Vd. completamente gratis y sin compromiso de ninguna clase, el folleto científico sobre el Trilysin.
Nombre y apellido: _____
Población y calle: _____

"POLVOS DE LA BABA" Y PARA LAS LOMBRICES

EL MEJOR PREPARADO PARA COMBATIR TODA CLASE DE ENFERMEDADES DE LA INFANCIA
FACILITA LA DENTICIÓN
DESINFECTANTE INTESTINAL
EXCELENTE LAXANTE
LABORATORIO D. TUTZÓ
SAN SALVADOR, 125 - BARCELONA
De venta en Sevilla: Farmacia. Piqueras; Farmacia, El Globo, y Farmacia Central.

Opel 11 modelos, entrega inmediata
PRECIOS DESDE 7.750 PTAS.
Concesionario M. Arleman S. en C. SEVILLA

ANTE UNA REUNION

Lo que es la organización internacional del trabajo

Como ya se ha anunciado, en la tercera decena del actual se celebrará en el Ministerio de Trabajo y Previsión Social, la IX reunion ordinaria del Consejo de Administración de la Oficina Internacional del Trabajo.

Tiene extraordinaria importancia para nuestro país este hecho, ya que es la primera vez que dicho Consejo ha escogido á España como sitio de reunión y concede, por consiguiente, la máxima actualidad á la Organización Internacional del Trabajo, que tan fecunda actividad en materia social viene desarrollando en todos los pueblos del mundo, desde su creación.

Sabido es que sus principios fundamentales lo establecieron en el preámbulo de la parte XIII de Tratado de Versalles y en los lugares correspondientes de los demás tratados de paz.

«Considerando—dice la referida parte XIII—que la Sociedad de Naciones tiene por misión establecer la paz universal y que esta paz no puede ser fundada más que sobre la base de la justicia social,

Considerando que existen condiciones de trabajo que implican, para un gran número de personas, la injusticia, la miseria y las privaciones, lo cual engendra un descontento tal que constituye una amenaza para la paz y la armonía universal y considerando que es urgente mejorar dichas condiciones, por ejemplo, en lo concerniente á la reglamentación de las horas de trabajo, á la fijación de una duración máxima de la jornada y de la semana de trabajo, á reclutamiento de la mano de obra, á la lucha contra el paro, á la garantía de un salario que asegure condiciones de existencia decorosas, á la protección del trabajador contra las enfermedades generales ó profesionales y á los accidentes del trabajo y á la protección de los niños, de los adolescentes y de las mujeres, á las pensiones de vejez y de invalidez, á la defensa de los intereses de los trabajadores ocupados en el extranjero, á la afirmación del principio de la libertad de asociación sindical, á la organización de la enseñanza profesional y técnica y á otras medidas análogas,

Considerando que la no adopción de una nación cualquiera de un régimen de trabajo realmente humano pone obstáculo á los esfuerzos de las demás naciones, deseosas de mejorar la suerte de los obreros en sus propios países.

Las altas partes contratantes, movidas por sentimientos de justicia y humanidad, así como por el deseo de asegurar la paz mundial, han convenido lo siguiente:

Se funda una Organización permanente encargada de trabajar por la realización del programa expuesto en el preámbulo.»

Esta Organización funciona de la manera siguiente:

La Conferencia Internacional del Trabajo, que se reúne, por lo menos, una vez al año, con representaciones del Gobierno, de patronos y obreros de todos los Estados miembros de la Organización, que en la actualidad son cincuenta y seis.

La Oficina Internacional del Trabajo, que reside en Ginebra y que dirige el señor Butler, ex director del ministerio del Trabajo en Inglaterra desde el reciente fallecimiento del primer director, Albert Thomas.

Y el Consejo de Administración de la Oficina Internacional, que se reúne trimestralmente, y que va á celebrarse ahora en Madrid. Este Consejo controla la actividad de la Oficina Internacional del Trabajo (nombra su director hace el presupuesto de la Organización; redacta la orden del día de las conferencias, y ejerce otras funciones, como, por ejemplo, en el caso de no aplicación de las convenciones ratificadas.

El Consejo de Administración comprende veinticuatro personas: doce representantes de los Gobiernos, 6 de los patronos y seis de los trabajadores. Ocho Estados de importancia industrial considerable están siempre representados en este Consejo. Son actualmente: Alemania, Bélgica, El Canadá, Francia, Inglaterra, India, Italia y el Japón.

El Gobierno español ocupa uno de os cuatro puestos restantes, que se eligió por los representantes de los otros Estados de mayor importancia industrial.

CASA
ULTRA-RADIO
Exclusiva **PHILIPS** en Sevilla y su provincia
Ventas al contado y á plazos
— Demostraciones gratuitas —
Calle Barcelona, 2, Sevilla
Taller de reparaciones

Las barriadas de Vista Hermosa y la Barzola

La Junta directiva de la Sociedad de parcelistas para el fomento, urbanización é higiene de las barriadas de Vista Hermosa y la Barzola, ha dirigido á los señores Pérez de Guzmán y Rosendo, apoderados administradores de las referidas barriadas, una carta de la que recogemos los siguientes extremos:

Las barriadas de que se deja hecha mención, situadas á unos cien metros de la gran urbe y con acceso á la Avenida de Blasco Ibáñez, carecen de toda urbanización—agua, luz, alcantarillado, pavimentación, etcétera—y hasta de relleno.

Cuando el Ayuntamiento aprobó los planos para parcelación de los terrenos obligaba como condición indispensable á la previa urbanización.

Bajo esta condición vendiéronse las parcelas á los precios de 20 hasta 35 pesetas el metro cuadrado, pues de otro modo nadie se hubiera aventurado á satisfacer cantidad tan crecida por terrenos de huerta.

Los adquirentes son todos modestos obreros que compraron el pedazo de tierra á costa de privaciones, pagando puntualmente los plazos, y ahora piden públicamente, en uso de su perfecto derecho, que sean atendidas sus justas reclamaciones.

¡Ya era hora!

Acaba de publicarse la «Guía Internacional de carreteras de España y Portugal», obra genuinamente española, confeccionada por personal técnico español, que constituye una maravilla en su clase, colocándose á la altura de las publicaciones similares que han visto la luz en otras naciones.

Consta de tres factores: El Libro ó Guía, la colección 14 mapas y el portamapas.

El libro, muy bien encuadernado en tela (14-23), es muy económico á pesar de exceder de las mil páginas.

La colección de 14 mapas numerados é independientes, litografiados á siete colores, con un plegado que permite doblarlos en todos sentidos para tener siempre delante la ruta á seguir, es algo definitivo. Llevan con sugestivos signos convencionales cuanto pudiera desear el más exigente turista: clase de las carreteras, puntos panorámicos, cuestas, sitios peligrosos, montes, pasos á nivel, aeródromos, ruinas, albergues del P. N. T., fuertes, faros, aduanas, etcétera, etc. Puestos uno al lado del otro forman el mapa completo de España, Portugal y Sur de Francia. Pueden adquirirse uno ó varios, con ó sin el libro.

El portamapas constituye el suplemento de la Guía. Es de papel celofana, de tamaño muy práctico (cabe en el bolsillo de la americana), y permite viajar sin ir desenvolviendo voluminosas cartas en plena ruta. A través de la celofana se tienen siempre á la vista las carreteras y sus incidencias.

Felicitamos á Publicitas, S. A., propulsora de esta magnífica obra.

BRAGUEROS-FAJAS. — Instrumentos de cirugía. Medias para varices. Artículos de goma. Material de laboratorio, etc. G. Green, Bazar Médico-Optico, Velázquez, 8.

Agrupación del Teatro Proletario

La principal aspiración que ha de animar á esta Agrupación ha de ser: Crear un teatro en el que los proletarios dejen de ser inficionados por patrañas burguesas de tipo sentimental ó reaccionario, para convertirse en su propio teatro. Teatro revolucionario. Teatro del proletariado. Es decir; que lo mismo que los trabajadores tienen su prensa de propaganda, sus mitines, nosotros intentaremos que tengan también su teatro, su propio teatro, íntimamente relacionado en la mayoría de los casos con los problemas del momento revolucinario; es absurdo y suicida que este medio de expresión y propaganda, aficacísimo por su facilidad para extender conceptos entre la masa, lo dejemos totalmente abandonado en manos de la burguesía, en manos de los enemigos del proletariado revolucionario.

En el Teatro Proletario, de concepciones técnicas y artísticas completamente diferentes á las del teatro burgués, hemos de conseguir que el espectador no sepa discernir en ocasiones si es comedia ó realidad, mitin ó teatro, lo que hay delante de sus ojos y llegue á pensar en algunos momentos si no ha dejado de ser simple espectador, para convertirse él mismo en actor. Verdadera aspiración de este teatro que no sólo ha de ser para el proletariado, sino del proletariado. Teatro colectivo.

El teatro proletario será para los trabajadores un medio más de propaganda; un nuevo arma de lucha contra sus enemigos.

Utilizaremos las obras proletarias del teatro revolucionario alemán y francés, pero principalmente las del teatro soviético, cuyos avances en el terreno, no sólo ideológico, sino en el de la técnica y el arte, han llegado á términos nunca sospechados y completamente desconocidos para la mayoría de los adocenados escritores del teatro burgués español. Pero además buscaremos autores nuevos, que dentro de nuestro país, burlando las normas tradicionales del arte burgués, sepan encontrar por cauces nuevos, sin desaprovechar, como es natural, lo utilizable del teatro viejo, en el terreno de la técnica, especialmente, la verdadera orientación del teatro revolucionario del proletariado. Autor que precisará, además, de condiciones análogas á las del lider político.

En cuanto á los actores, ó bien los escogeremos entre los propios proletarios, que en todo caso tendrán la ventaja de no estar viciados por otra clase de teatro, ó bien entre aquellos profesionales que sintiéndose ellos mismos ligados ideológicamente á la clase proletaria y á nuestra aspiración, quieran cooperar en la obra.

«Al teatro proletario, se le plantean dos tareas culturales: la una, romper como empresa con las tradiciones capitalistas y crear entre dirección, actores, decoradores y demás empleados, así como entre ellos y los consumidores, es decir, los espectadores, una situación nueva, un interés común y una voluntad colectiva.» Los espectadores dejan de ser dilettantes, pues el teatro proletario «cumple ya como primer cometido, la propagación é intensificación del ideal revolucionario de la clase trabajadora, lo cual no puede ser sino el anhelo de la colectividad, en la cual el público juega un papel tan importante como el escenario.»

La segunda misión de nuestro teatro «consiste en extender su efecto propagandista y educador á las masas de aquéllos todavía indecisos en cuestiones políticas ó que no han comprendido aún que en un Estado no proletario, no puede aceptarse el arte burgués, cuya tendencia política es extraña á los trabajadores ó con la cual á lo más están familiarizados por una mala costumbre.»

Inculcar y propagar conscientemente el espíritu de lucha de clases, subordinando á este objetivo revolucionario todo propósito artístico, educando á las masas en un arte propio, es la misión del teatro proletario.

Inmediatamente comenzaremos nuestros trabajos, que tratamos de iniciar con la representación de la obra del escritor proletario alemán Ernesto Toller, presidente del Soviet de soldados, obreros y campesinos de Munich, durante la revolución alemana de 1919, traicionada por los socialistas, y titulada «Hinkemann»; esta obra no es todavía un exponente completo de nuestra aspiración. Pero su origen, su tendencia revolucionaria y pacifista, nos mueven, pese á todos sus defectos y sensiblerías al viejo estilo, á llevarla á la escena.

En estas representaciones los precios de las entradas serán deducidos en un 50 por 100 para los afiliados á organizaciones obreras, cualquiera que sea la Central sindical; en un 80 por 100, aproximadamente, para los parados, y completamente gratuíta para los afiliados á esta Agrupación. De este modo establecemos ya una seria modificación en las relaciones mercantiles entre el público y lo que pudiéramos llamar empresa; modificación que será mucho más radical en otras ocasiones.

La Comisión organizadora.

Compañía Naviera SOTA Y AZNAR
SERVICIO RAPIDO
El buque á motor.
Axpe Mendi
saldrá de Sevilla el día 15 de Octubre, admitiendo carga los días 14 y 15 para los puertos de Málaga, Almería, Alicante, Valencia, Tarragona y Barcelona.
Para informes, a su consignatario, don Eladio R. de la Borbolla, Paseo de las Delicias, edificio del Hotel Cristina. Teléfonos 24.442 y 24.90.

IMPOTENCIA
Debilidad Nerviosa, Debilidad Sexual, Cúrase con «Comprimidos Afrodisiacos Zecnas». Pesetas 10'30 en Farmacias. Remite Correo reembolso. Envía prospectos gratis: **Farmacia Rey, Infantas, 7, Madrid.** Venta en Sevilla, Farmacias El Globo, Central y principales.

IMPERMEABLES, gran surtido en PLUMAS CHECOS y novedades
Impermeables garantizados, propios para uniformes, cobradores, guardias, etc.
Nadie vende más barato-Casa Sirio, S. A.-Campana, 5

Muebles Exposición de toda clase de muebles, desde el más económico al más alto precio.
JUAN GOMEZ
Doctor Letamendi, 43 y 45 (antes Correduría)

BANCO ESPAÑOL DE CRÉDITO TETUAN, 39 SEVILLA • CAJA DE AHORROS INTERESES 4 %

PROVINCIAS

En el campo de ferias del Ferrol dos grupos de feriantes se acometen con armas blancas

En Murcia se ha hecho un importante descubrimiento de armas

EL SUMARIO POR LA EVASION DE CAPITALES

Las habilidades empleadas para las evasiones

Valencia 12.—El señor Arias Vila, que, como se sabe, instruye el sumario sobre la evasión de capitales, dice que para lograr las evasiones se han puesto en juego toda suerte de habilidades.

Para la exportación hay quienes han ocultado los billetes del Banco de España en las piernas y en los brazos, otros han llegado á fundir el oro y convertirlo en herramientas de automóvil, que pintaban de negro, ocultando así su calidad. Otros envolvían los billetes dentro de los cigarrillos, otros los llevaban en pitilleras, acompañados de algunos cigarrillos que servían para obsequiar galantemente á los encargados de la vigilancia en la frontera.

Otros han utilizado latas de lubrificantes con doble fondo y en este último escondían grandes cantidades de billetes envueltos en papel de estaño para que no se estropearar. En esta forma, y utilizando estos y otros procedimientos, cruzaban la frontera muchas veces.

DOS GRUPOS DE FERIANTES SE ACOMETEN CON ARMAS BLANCAS

El Ferrol 12.—En el campo de ferias se promovió una reyerta entre dos grupos de feriantes, que se acometieron con palos y armas blancas.

De la refriega resultaron nueve heridos de relativa gravedad. La Guardia civil intervino, practicando detenciones y recogiendo armas.

IMPORTANTE DESCUBRIMIENTO DE ARMAS EN UN VINEDO

Murcia 12.—El gobernador civil ha dicho á los periodistas que en Bulla, pueblo de la provincia, se ha hecho un importante descubrimiento de armas de fuego y bombas en crecida cantidad.

Varios agentes de Policía supieron por Francisco Sánchez y por Antonio Valverde que en una finca plantada de vides en el expresado pueblo y perteneciente á Miguel Artero, se ocultaban armas de fuego y bombas.

Los policías interrogaron á éste, que negó al principio; pero que confesó al fin.

Constituídos en la viña, se procedió á la incautación de varias cajas de pistola Star, revólveres Rémintong y otras armas, entre ellas un puñal, un cuchillo, un machete, etc. Removida la tierra donde hallábanse enterradas las armas descubiertas, dióse con dos bombas con sus correspondientes espoletas de gran calibre y una caja llena de municiones.

El propietario de la finca, Miguel Artero, manifestó que las armas las tenía ocultas desde el mes de Enero del año pasado, añadiendo que era muy aficionado á las armas y que sólo por su gran afición estaban en su poder; pero que de ningún modo se destinaban á emplearlas en un destino subversivo.

Miguel Artero ha pasado á la cárcel á disposición del Juzgado instructor del sumario.

LA VISTA DE UNA CAUSA POR ASESINATO EN ALCAÑICES

Se piden dos penas de muerte

Zamora 12.—La Audiencia provincial se ha trasladado al pueblo de Alcañices para constituirse en aquel Juzgado, donde se ha instruído la causa contra Fabián Román y Marcelino Colino, que en el mes de Diciembre y en una venta de la carretera de Zamora á Portugal y en el pueblo de Ricobello, asesinaron á un matrimonio, anciano, robándole dieciocho mil pesetas.

El fiscal pide la pena de muerte para los procesados, conmutable por la de cadena perpetua. La vista ha despertado expectación.

UN PARROCO MULTADO POR DEJAR QUE TOQUEN LA MARCHA REAL

Avila 12.—El gobernador civil ha impuesto una multa de 200 pesetas al cura párroco de Villanueva de Cantillo por haber permitido que se interpretara la marcha real á la entrada de una procesión en el templo.

También ha impuesto otra multa al alcalde de un pueblo que asistió á un acto religioso con bastón de mando.

—En Arévalo, pueblo de la provincia, se ha detenido á Rogelio Martín, que hacíase pasar por sobrino del señor Barnés, como pretexto para sacar cantidades, que decía eran para la reorganización del partido radical socialista.

Relojes de bolsillo, de pulsera, de pared, despertadores, el mejor surtido, en el
Bazar Joyería
CALLE HARINAS

NOTICIAS

En Huelva ha fallecido, á los 68 años de edad, don José Garcés de Vera, perito agrícola y caballero de la Orden civil del Mérito Agrícola.

Reciban su esposa é hijos nuestro sentido pésame.

MANZANILLA LA GITANA
Cervezas de Santander
LA CRUZ BLANCA
VINOS fino JUAN LAZO, Huelva.
Anís OLMO, Constantina.
Depositario A. Ojeda. Cruz Verde 5
TELEFONO 22.020.

BOTELLAS PARA AGUA CALIENTE á precios de fábrica.—LA CAUCHO, Francos, 21, y Amor de Dios, 40.

PARIS-SALON. — Peluquería de señoras. Para dar á conocer la nueva instalación, única en Sevilla con secaje central, la casa París-Salón hace permanentes á quince pesetas. Tetuán, 5 y 7.—Teléfono 23.408.

En la tarde de ayer tuvo lugar en Alcalá de Guadaira el traslado al Cementerio municipal del cadáver de la que en vida fué modelo de virtudes y distinguida señorita María García Recacha.

Al fúnebre acto concurrió una imponente manifestación de duelo, prueba inequívoca del afecto que disfruta en ésta la familia doliente.

El duelo iba presidido por los hermanos de la finada, don José, don Rafael y don Manuel, á más del futuro de la extinta, nuestro querido amigo don Manuel Olías Cariño.

Públicamente reiteramos nuestra condolencia á los familiares, y muy particularmente al padre de la difunta, nuestro buen amigo don José García Martín.

LOS ABUELOS DE LOS ACTUALES ESTUDIANTES CONSERVAN AUN LOS SERVICIOS DE «PLATA MENESES» QUE LLEVARON AL COLEGIO. VENTA, SIERPES, 8.

Enfermos de los ojos. Dr. Morón.

Academia de Corte
y Confección de París
SISTEMA LIZARRITURRI
Profesora, señorita Carmen Lamadrid. Trajano, 26.—Sevilla.

GONZALEZ DE VICENTE
Sombreros señora, Cuna, 11, principal, derecha. Modelos desde 12 pesetas.

Con referencia á una denuncia presentada por José Rodríguez Jurado contra Dolores Carmona, debemos declarar que así el denunciante como la denunciada viven en la casa número 70 de la calle Betis.

URODONAL
antirreumático
se expende en frascos de triple cabida para una cura completa

Servicio Meteorológico Nacional

Sevilla 12 de Octubre de 1932.

Radiograma recibido del Observatorio central (Madrid), á las doce horas del día de hoy.

Desaparece por Escandinavia la borrasca del mar del Norte, y la del Sur de Islandia se encuentra entre dicha isla y el archipiélago británico. Pero permanece estacionada la del Sur de Irlanda, aunque con tendencia á invadir el Norceste de nuestra Península.

Nieva en Escandinavia y es grande la nubosidad por toda Europa. Baja el termómetro por la mitad Occidental de nuestra Península y aumenta la presión por la parte Oriental. Hay muchas nubes en toda España, excepto en Levante, donde la nubosidad es escasa. La mayor cantidad de lluvia recogida ha sido de 40 litros por metro cuadrado en Santiago, y 26 en Pontevedra.

La temperatura máxima de ayer en nuestra Península fué de 26 grados en Sevilla, Málaga y Murcia, y la mínima de 4 grados en Cuenca. En Madrid, la máxima de ayer fué de 19 grados, y la mínima de 9 grados.

Tiempo probable hasta las siete horas del día 13:

Cantabria y Galicia: Lluvias.

Centro, Extremadura y Andalucía: Cielo con nubes y algunos aguaceros.

Resto de España: Cielo nuboso.

Centro regional y Oficina meteorológica de la Mancomunidad Hidrográfica del Guadalquivir

Las temperaturas de la cuenca son:

En Córdoba, la máxima de ayer fué 23 grados, y la mínima de 12 grados.

En Jaén, 19 y 13.
En Baeza, 18 y 10.
En Aracena, 20 y 10.
En Huéscar, 19 y 9.
En Ecija, 22 y 12.

¿Se llegó usted?

—Sí que me llegué, y me atendieron y me dieron por el dinero que llevaba, que era bien poco, lo siguiente: Un abrigo, que me durará toda mi vida. Un impermeable, que no lo cala ni el Niágara. Dos pares de calcetines y tres camisetas más gordas que el niño de Villaconejos que traía «Estampa», y me regalaron dos pañuelos.

—¿Te convences de lo que te decía, que la casa Pedro Roldán es la única para vestirse? Pues allí lo mismo le pasa al que tiene que al que no tiene; para todos tiene don Pedro.

LEA V. MAÑANA «EL LIBERAL»

MADRID

En las obras del canal de Isabel II explotan dos petardos

En la Cuesta de las Perdices la hija del general Ibáñez y su chofer mueren en un choque automovilista

Con gran brillantez se ha colocado la tradicional corona de bronce en el monumento á Colón

LO QUE TRAE LA «GACETA»

Madrid 12.—La «Gaceta» publica decreto relativo al texto, refundido, de la legislación de accidentes del trabajo en la industria.

Otro disponiendo que la provisión de las Administraciones de loterías se verificará en lo sucesivo por mediación del Ministerio de Hacienda y previos concursos públicos.

Otra disponiendo que la prácticas de los alumnos del Magisterio que estudiaron con arreglo al plan de 1914 se verificará, sin excepción alguna, en las escuelas nacionales, quedando, á partir de la publicación de esta orden, anuladas cuantas concesiones se hubiesen hecho para practicar en colegios particulares, cualquiera que fuese la clase de los mismos.

Idem nombrando vocales patronos de los Jurados mixtos de la industria química, sección de Farmacia, á los siguientes:

Efectivos: don Carlos Cuerda, don Emilio Morales, don Rafael Rojas, don Joaquín Herrera y don Manuel Lobato.

Suplentes: don Gabriel Becerro, don Eloy Burgos, don Emilio Romero, don Enrique Zambrano y don Enrique Murillo.

EL IMPUESTO SOBRE LA RENTA

Madrid 12.—Parece ser que el impuesto sobre la renta gravitará sobre la persona física é individual que sólo alcanzará conjuntamente en casos determinados, como por ejemplo, cuando se trate del marido que lleva la administración de la sociedad conyugal.

Servirán de base imponible las utilidades del capital, las rentas de las fincas rústicas y urbanas, los beneficios de la industria y la remuneración de los trabajos personales, explotaciones mineras, pensiones y las ganancias de producto de las especulaciones.

Será aplicable la renta á las personas que las tengan superiores á cien mil pesetas. La tarifa será progresiva, desde el tipo del uno por ciento, hasta cien mil pesetas, y elevadas al siete por ciento á partir desde la fortuna de los dos millones de pesetas.

Un grave accidente automovilista

La hija del general Ibáñez y su chofer mueren en el accidente

Madrid 12.—En las primeras horas de anoche un automóvil bajaba por la Cuesta de las Perdices con dirección á Madrid.

En la carretera de la Coruña chocó con un camión que hallábase reparando averías.

El choque fué tan violento que á consecuencia del mismo resultaron muertos doña Elena Ibáñez, hija del general del mismo apellido, y el chofer.

La víctima de este accidente, señora Ibáñez, venía de Las Rosas, donde reside con su esposo é hijos, que á la sazón se encuentran ausentes de España.

Iba á Madrid para pasar temporada con su padre.

UN NIÑO ARROLLADO Y MUERTO POR UN CAMION

Madrid 12.—En el paseo de las Delicias una camioneta atropelló al niño Pedro Alonso Goicoechea, el cual sufrió tan graves lesiones, que falleció á los pocos instantes de ocurrir el accidente.

El chofer, Luis Martínez Torrijos, fué detenido y puesto á disposición del Juzgado instructor del sumario.

EL PREMIO DE LA RAZA

Madrid 12.—La Academia Española ha otorgado este año el premio de la raza hispanoamericana á la colección de poesías titulada «Alas viajeras», original de don Carlos Balen, y ya se anuncia el concurso para el año venidero.

En provincias la fiesta de la Raza ha transcurrido con mucha animación.

DETENIDO POR AMENAZAS CONTRA EL SR. GALARZA

Madrid 12.—La policía ha detenido y puesto á disposición del fiscal de la República á un ex oficial del Cuerpo de Correos, llamado Emilio Pita Domingo, autor, al parecer, de una carta dirigida al subsecretario de Comunicaciones, señor Galarza, conteniendo injurias y amenazas.

EN EL CANAL DE ISABEL II EXPLOTAN DOS PETARDOS

Resulta gravemente herido el encargado de las obras

Madrid 12.—Esta mañana, á las ocho y diez, hallábanse ocupados en sus tareas los obreros que actualmente trabajan en las obras del canal de Isabel II, en el trozo correspondiente al cuarto depósito.

Este trozo de la obra esté inmediato al pueblo de Chamartín de la Rosa.

En este sitio fué precisamente donde colocaron dos petardos, el uno bajo la base de un tractor y el otro debajo de una máquina de extraer tierras.

Se trata, al parecer, de un caso de «sabotage». Hace unas tres semanas, y con motivo de haberse puesto en vigor las bases de trabajo relativas á los obreros del hormigón de cemento armado, se notó que dejaron de concurrir cinco operarios, tres de ellos mecánicos y dos de la sección de herreros. La ausencia de éstos obligó en aquel día al paro de un cierto número de obreros. Vista la conducta de los individuos causantes del paro, la empresa decidió despedirlos, abonándoles la semana de despido á que tenían derecho.

A partir de ese instante, la empresa comenzó á recibir anónimas amenazas y conminaciones, de las que no hizo caso.

Esta mañana, á juzgar por lo sucedido, han puesto en práctica las amenazas, y la explosión de los petardos ha ocasionado graves heridas en la cabeza á uno de los encargados de las obras, llamado Dionisio Gredilla León, quien pasó á la Policlínica del distrito para su asistencia facultativa.

Como todos los indicios hacían presumir que podrían producirse alteraciones del orden público, se avisó á las fuerzas de asalto, que acudieron seguidamente; pero que no tuvieron necesidad de intervenir.

Pasada la efervescencia de los primeros momentos, renació la tranquilidad, trabajándose normalmente por la tarde.

LA CORRIDA DE TOROS DE MADRID

Madrid 12.—Con motivo de la Fiesta de la Raza se ha celebrado la corrida de toros, acudiendo extraordinaria cantidad de público.

Rejoneó con su peculiar estilo Simao da Veiga, que estuvo muy bien en los dos becerros que le correspondieron, siendo muy aplaudido.

Chicuelo tuvo que habérselas con su primer bicho, un toro cornalón y muy avisado. A pesar de las pésimas condiciones de la res, el diestro sacó todo el partido que le fué posible, siendo aplaudido toreando y matando.

Dió fin del marrajo matándolo de una estocada algo desprendida.

EL ACTO DE COLOCAR UNA CORONA DE BRONCE EN EL MONUMENTO A COLON REVISTE GRAN BRILLANTEZ

Madrid 12.—Esta mañana se ha celebrado con extraordinaria afluencia de público la tradicional ofrenda á Colón, consistente en colocar sobre el monumento una corona de bronce.

Poco antes de las once de la mañana comenzó á llegar el público y después los niños que forman el grupo escolar Morayta y los Exploradores con 23 banderas de otros tantos países americanos.

A las once y media empezaron á llegar las personalidades, entre las cuales figuraban el introductor de embajadores, señor López Lago; el presidente de la Diputación, el alcalde y otras autoridades.

A las doce llegó el ministro de la República Dominicana, al que correspondía este año hacer la ofrenda. El ministro subió á las gradas del monumento y pronunció un breve discurso, exaltando en acertadas frases los vínculos que unen á España y América. Seguidamente colocó la corona de bronce y una lápida provisional, por no estar terminada la definitiva.

El alcalde de Madrid, don Pedro Rico, cerró el acto con frases de gran emoción. Con ello se dió por terminado el acto, que resultó muy lucido, desfilando el público, los niños del grupo escolar Morayta y los Exploradores.

JUEVES 13
SENSACIONAL ACONTECIMIENTO
EL PUENTE DE WATERLOO
Estreno
en
Sección vermut
Coliseo España

Espectáculos
Salón Imperial
HOY JUEVES
EL IMPOSTOR
por Juan Torena y Blanca de Castejón
EN ESPAÑOL

Teatro Lloréns
Hoy jueves, en primer vermut benéfico, estreno de la producción FOX
RINDASE
por Warner Baxter, Leila Hyams y Alexander Kirkland

Funciones para el jueves 13

COLISEO ESPAÑA. EMPRESA S. A. G. E. Teléfono 25.375.—A las 6 1/2 (vermouth) y desde las 8 1/2, «El puente de Waterlóo», estreno.

CINE SAN LUIS.—«Acepta esta mujer».

CINE ESPERANZA. Sonoro. — Butaca, 0'50. «El Código Penal», por María Alba, en español.

TRIANA CINEMA.—Desde las 6 y 1/2: 1.º «Barcelona Trailer número 7», atracción en español. 2.º La versión cinematográfica «Sin novedad en el frente».

CINE FLORIDA. Sonoro.—Desde las 6 1/2, «La Taqui-meca», por Mary Glory. Selección Cinæs. ¡Carcajadas á granel!

ZAPICO.—Cuadro flamenco. A las diez de la noche, baile en la pista.

EMPRESARIOS
Por cesar en el negocio de cine vendo en muy buenas condiciones los siguientes artículos:
Un aparato sonoro completo, todo moderno, gran ocasión.
Dos proyectores mudos las mejores marcas.
Un rectificador corriente eléctrica.
Un Frigidaire medio caballo.
Un Frigidaire un caballo.
Butacas mimbre, butacas madera, sillas y todas clases de accesorios para cines.
Dirigirse á Quiosco
LA ALICANTINA
Prado de San Sebastián. Sevilla.

PERDIDA
de un abrigo corto de señora, color azul, probablemente en una tienda. Se ruega avisen en el Hotel Oriente.

Señora:
SI DESEA teñir ó limpiar sus vestidos, mándelos á la
Tintorería LARIOS
Plaza Magdalena, 5

AUTOBAT
La Batería de gran potencia y capacidad. Construída en España según las normas Standard americanas.
Aproveche la ventaja del precio, sin perjuicio de la calidad.
AUTO ELECTRICIDAD, S. A.
Barcelona, Madrid, Valencia, La Coruña, Palma, Bilbao, Alicante
Representación en Sevilla:
Urbano Blanes-Trajano 20

EXTRANJERO

En Roma se inaugura la nueva Casa de España

El célebre artista de cine Maciste, en grave estado

NUEVO ALCALDE DE NUEVA YORK

Nueva York.—Habiendo informado el ex alcalde de Nueva York, Walker, á la Convención demócrata que no presentaría de nuevo su candidatura á la Alcaldía, la Convención ha designado como candidato á dicho puesto por el partido demócrata al señor John O'Brien.

MANIFESTACION EN VIENA

Viena.—En la plaza de los Héroes ha tenido lugar una importante manifestación de las Asociaciones pangermanistas y racistas austriacas contra los Tratados de Saint Germain y de Lausana.

EL CUERPO DIPLOMATICO EN WASHINGTON

Wáshington. — El embajador de Francia, M. Paúl Claudel, va á ocupar el decanato del Cuerpo diplomático acreditado en Wáshington.

El actual decano, M. de Martino, embajador de Italia, saldrá de esta capital tan pronto como llegue su sucesor M. Rosso.

YACIMIENTOS MINERALES

San Juan de Terranova.—Un aviador americano, el capitán D. Bondurant, ha descubierto en el interior del Labrador una región extremadamente rica en minerales y de yacimientos de cuarzo aurífero, de filones de sulfuro, plata, cobre, plomo y zinc.

Fué hecho el descubrimiento durante una excursión por los bosques.

CAMPAÑA MORALIZADORA

París.—Dicen de Berlín que el Gobierno de Prusia continúa dictando medidas en su campaña de moralización de costumbres.

El Gobierno ha prohibido también la exhibición en los kioscos de carteles pornográficos, revistas y periódicos de un carácter especial.

Según las autoridades de Prusia, las mujeres deberán llevar un «maillot» que les cubra desde un honesto descote á las rodillas y por la espalda no se verá piel á partir de los omóplato. Tanto el «mallot» femenino como el del hombre han de mostrar desde la cintura hasta cerca de las rodillas una pieza de tela triangular. Estas ordenanzas, que han sido publicadas hoy, no entrarán en vigor hasta el primero de Noviembre próximo, momento en que las playas alemanas del Norte se encuentran desiertas.

Según noticias oficiales, la tardanza en decidir estas medidas se debe al deseo de no perjudicar á los fabricantes de trajes de baño y concederles tiempo durante la invernada para que preparen sus modelos del verano próximo conforme á las advertencias gubernamentales.

INAUGURACION DE LA NUEVA CASA DE ESPAÑA EN ROMA

Roma.—Con asistencia del embajador de España en el Quirinal, señor Alomar, y altas personalidades se han inaugurado los nuevos locales de la Casa de España. Hubo un interesante concierto, en el que tomaron parte la soprano señorita Agliotti y el tenor Orozco.

El presidente de la Casa, Banda de la Bermeja, pronunció un discurso, en el que puso de relieve los vínculos de amistad de los dos países. El señor Alomar respondió con un discurso que fué muy aplaudido, en el que ensalzó la grandeza de Roma y en el que auguró la prosperidad de la Casa de España.

NO EXISTE TRATADO SECRETO ENTRE FRANCIA Y EL JAPON

Londres.—En los Círculos japoneses de Londres se declara sin fundamento los rumores, acogidos por parte de la Prensa inglesa, según los cuales se habla de un Tratado secreto concertado entre Francia y el Japón, y de un proyecto de adquisición por parte del Japón de una isla del archipiélago malayo.

MUERTE DE UN PROFESOR

París.—Ha fallecido el P. Laberthonniere, del Oratorio, profesor de gran renombre, nacido en 1860, y que se había distinguido por sus trabajos filosóficos.

Escribió mucho en el periódico «La Croix».

ADHESIONES A LA ENCICLICA SOBRE MEJICO

Roma. — Continúan llegando al Vaticano las adhesiones á la Encíclica «Acerbi animi».

Entre ellas las hay especialmente notables, como son las de los episcopados de naciones enteras.

La primera que ha llegado al Pontífice ha sido un vibrante mensaje de los obispos de la Argentina en nombre de diez millones de católicos.

También ha llegado otra del episcopado de Chile, el arzobispo de Quebec y Asociaciones de Cincinatti, Hamilton, Springfield, obispo de Costa Rica y de los salesianos de la América Central.

ACCIDENTE A UN ARTISTA DE CINE

Roma.—El célebre artista de cine Maciste ha sufrido un accidente de automóvil, hallándose muy grave, á consecuencia de haber sido atropellado el vehículo por un tren entre Luca y Pisa.

Maciste, cuyo verdadero nombre es Bartolomeo Pagane, se encuentra tan grave que los médicos desesperan de salvarle.

ULTIMA HORA

El partido Valladolid-Sevilla de esta tarde

En el primer tiempo los equipos empatan á cero

El primer tiempo del partido celebrado esta tarde entre los equipos del Valladolid y el Sevilla, se desarrolló con gran lentitud.

En la última parte del tiempo presionó el Sevilla; pero no llegó á marcar.

El primer tiempo terminó con el empate á cero.

En el segundo tiempo el triunfo se decidió por el Sevilla F. C., que logró marcar dos veces.

Terminó, pues, el encuentro con la victoria del equipo local por dos á cero.

Los tantos fueron marcados por Torrontegui y Abad.

En nuestra edición próxima insertaremos la acostumbrada crónica deportiva, con amplia reseña del partido de nuestro redactor «Creto».

Junta Liberalista de Andalucía

Carta que la Junta dirige á los jornaleros campesinos de toda Andalucía

Próxima á celebrarse en Córdoba una Asamblea convocada por esta Diputación para tratar de dar á Andalucía un Estatuto administrativo, cuyas bases ya han sido redactadas, sin contar con los verdaderos andaluces, que son sus obreros campesinos, esta Junta Liberalista, siguiendo su campaña iniciada por el Manifiesto que dió á la opinión en 21 de Junio del pasado año, tiene el deber de procurar que prospere un Estatuto que esté de acuerdo con las aspiraciones y derechos de los campesinos andaluces.

Aparte nuestra gestión de que se invite á la Asamblea á la clase campesina andaluza, sin distinción de ideologías, hemos acordado que para el día 16 del corriente, á las once de la mañana, dé una conferencia en la Sociedad Económica de Amigos del País, situada en calle Rioja, nuestro Blas Infante, á fin de que nos hable de asunto tan importante para Andalucía como es el Estatuto que necesitamos.

Y veríamos con mucho gusto que de ese pueblo viniesen (si les es posible) para que la palabra emocionada del conferenciante, cuando habla de su Andalucía, encontrase los oídos á quienes más puede interesar y los corazones que la comprenden mejor.

Por Andalucía libre. Salud.—La Junta Liberalista de Andalucía.

El Ruamba
suministra á los niños los principales elementos fortificantes vitaminosos para la formación y crecimiento de los huesos. Con ellos adquieren la robustez que es su salvaguardia contra las enfermedades propias de la infancia.
El Ruamba es rico en vitaminas y tiene la virtud de regenerar el plasma sanguíneo, de donde dimana la vida. Con una cucharada puesta en leche aumenta ésta cuatro veces su valor nutritivo, y por las diastasas que contiene, extractadas de la cebada fermentada en invierno, prepara el estómago, aun el más delicado, á la asimilación de todos los alimentos.
Es, además, muy agradable, y en las inapetencias de los niños y en las anemias, convalecencias, agotamientos nerviosos, neurastenia, propios de los hombres de negocios por esfuerzos mentales, obra milagros.

El Liberal
BOLETIN de Suscripción
D.. . . . . .
que vive en. . . . . .
provincia de . . . . . .
calle. . . . . núm. . .
se suscribe a EL LIBERAL
(Fecha y firma)
Dos pesetas al mes

EDICION DE LA MANANA

LA FIESTA DE LA RAZA

Ayer, con ocasión de la Fiesta de la Raza, no hubo oficinas en los centros oficiales, en los que se izó la bandera nacional y se colocaron colgaduras.

También exornaron muchas entidades particulares y Casinos.

El comercio cerró sus establecimientos.

Las fuerzas militares lucieron media gala.

Por la noche iluminó el Ayuntamiento sus fachadas, así como otros edificios bancarios y particulares.

Los rotarios ofrecieron una comida á las autoridades sevillanas y á los cónsules americanos

Anoche, en un lujoso hotel, se celebró la comida que el Club Rotario de Sevilla ofreció á los cónsules americanos y á las autoridades sevillanas con motivo de la fiesta del Día de la Raza.

El local estaba adornado con las banderas de España, Portugal y las naciones americanas. En las mesas también se colocaron banderitas de todos los colores.

Ocuparon la presidencia el del Club Rotario, don Daniel Mezquita y su señora, acompañándoles el gobernador civil, señor Peña Novo; el alcalde, señor La Bandera; el decano del Cuerpo consular y sus respectivas señoras; el delegado de Hacienda, así como el presidente de la Audiencia, señor Pérez Crespo; el fiscal de la República, señor González Prieto; don Juan María Aguilar, en representación del rector de la Universidad, y el capitán de corbeta don Luis Viu, por el comandante de Marina, asistiendo también los cónsules de Portugal, Panamá, Perú, Colombia, Cuba y Bolivia.

A los postres, el secretario del Club Rotario, señor Chápuli, leyó las adhesiones, figurando entre ellas la del jefe de la División militar, general Ruiz Trillo.

A continuación, el presidente del Club, señor Mezquita, se levantó para ofrecer el agasajo.

Dirige un saludo á las señoras y señoritas presentes, así como á las autoridades, á las que advierte que el Club Rotario está dispuesto á prestar su colaboración y acatamiento.

A los cónsules ruega transmitan á sus países el saludo del Club de Sevilla, que tiene presente en el corazón á los países americanos y al vecino Portugal.

También saluda á los periodistas, á los que pide tengan presente que el Club Rotario trabaja de manera callada por aquellas cosas que cree que la sociedad necesita, y expresa sus deseos de que si alguna vez el Club hiciera algo desacertado, la Prensa señalara el camino á seguir.

Por último, saluda á los compañeros y da cuenta del ingreso en el Club del señor Valencia de los Santos, elogiando sus dotes de honradez personal y profesional. Se le impone la insignia del Club al señor Valencia, y el señor Mezquita cede la palabra al decano del Cuerpo consular y cónsul de la Argentina, señor Molina.

Este, alegando su condición de rotario, se excusa de hablar, rogando lo haga en nombre de los cónsules el de Portugal. Antes de ceder la palabra lee el texto de la ley que en su país decretó fuese el 12 de Octubre la fiesta de la Raza.

El cónsul de Portugal se lamenta de no poder expresarse en castellano, por no dominar á la perfección nuestro idioma. En portugués agradece la invitación del Club Rotario, en nombre propio y en el de los cónsules americanos, elogiando la labor del Club pro aproximación de los países y de los hombres.

Habla de la civilización ibérica y de la americana, aludiendo á su Historia gloriosa, y añade que como representante de Portugal no puede dejar de asociarse á esta fecha. Termina dando un viva á la civilización hispánica.

El Alcalde

A continuación habla el alcalde de Sevilla, señor La Bandera. Dice que tiene el deber de expresarle al Club Rotario la gratitud de las autoridades por la atención tenida al invitarlas á la fiesta que se celebra, y añade que habla obedeciendo órdenes del señor Mezquita, que preside, pues rinde fervor á la disciplina.

Hace un canto á la fiesta de la Raza, diciendo que es algo grande y sublime para España y para Portugal, condensación del genio latino, y se refiere á la ley argentina leída por el señor Molina, para decir que nada puede añadirse á ella, porque es un canto á la Raza y un canto á España de agradecimiento por la civilización que supo llevar á América.

Añade que el Ayuntamiento, por circunstancias de todos conocidas, no ha podido llevar á efecto la obra que hubiera querido para la celebración de tan señalado día; pero dice que ha tenido la satisfacción de que haya habido un Club que, haciendo honor á su historia, ha sabido hacer una fiesta, que aunque parece pequeña, es grande, porque une á las autoridades y cónsules, haciendo que España y América estén unidas.

Se refiere á la presencia en el acto que se celebra de las señoras, y afirma que en España la mujer tiene abierto un camino para actuar intensamente.

Dice que la fiesta organizada por los rotarios es la consolidación del estado espiritual de Iberia á América y de América á Iberia, y al cual ningún ibero-americano puede permanecer indiferente.

Termina diciendo que la espiritualidad tiene que existir entre todas las naciones, porque la Humanidad es una.

El Gobernador civil

El señor Peña Novo anuncia que va á ser breve. Comienza felicitando al Club Rotary por el acierto de la organización de la fiesta, puesto que ningún organismo más indicado para llevarla á efecto, tratándose de una fiesta de fraternidad.

Dice que se han censurado y se censuran las relaciones hispano-americanas, fundándose en que no son más que fiestas de lirismo. Cree el orador que en ello radica su mayor virtud, y afirma que el principal impulso hacia las conquistas y los triunfos lo dan á los pueblos las energaís de la raza y la emoción lírica de su espíritu, que son como el viento invisible que lanza á las olas.

Precisamente—añade—, lo que se padece hoy es una crisis de espiritualidad. Hay que restaurar la energía del espíritu, y en estos momentos—continúa diciendo—esta fiesta es una enseñanza que damos á la Humanidad, señalándole el camino á seguir si quiere salvar la civilización, que peligra.

Esta es una fiesta de fraternidad. Vemos cómo los pueblos se vigilan desde sus fronteras, recelosos, y este acto ha de recordar á todos los pueblos que somos hermanos. La paz duradera sólo ha de venir del ejemplo que están dando los pueblos iberoamericanos.

Termina brindando por el Club Rotary, por las Repúblicas hispano-americanas, por nuestra hermana Portugal, por Sevilla, por las mujeres y por la República, que está demostrando la capacidad de nuestra energía espiritual.

Todos los oradores fueron aplaudidísimos.

El acto transcurrió en un ambiente de gran simpatía y terminó en medio de un entusiasmo grande.

Vida societaria

Sociedad de empleados de espectáculos públicos La Unión

La Directiva de esta Sociedad nos envía un escrito, dirigido á otras organizaciones locales, en el que justifica su conducta, afirmando que por disconformidad con las orientaciones que seguía la de empleados de espectááculos públicos decidieron separarse de ella, constituyendo otro organismo autónomo.

Agrega que por represalias contra la Empresa de un teatro se ha dejado sin pan á dieciocho padres de familia, vulnerándose los derechos de unos compañeros que llevaban en su mayoría veinticinco años prestando servicios en la casa.

El escrito contiene otras afirmaciones que no juzgamos del caso insertar, por apartarse de las normas señaladas á esta sección de «Vida societaria».

Partido comunista de España

El Radio número 2 convoca para hoy, jueves 13, á las nueve y media de la noche, en el lugar de costumbre. Se recomienda á todos los delegados la puntualidad.

Asimismo, este Radio, en número de 300 militantes, se adhiere al Comité contra la guerra imperialista, por el armamento del proletariado y en defensa de U. R. S. S.—Por el Radio, el Comité.

Asociación general de trabajadores del ramo de transporte de Sevilla, afecta á la I. S. R.

(Sección de chóferes)

Por la presente convocatoria se cita á una reunión general, que tendrá lugar hoy jueves 13, á las nueve de la noche, en el domicilio social, Arenal número 3, para tratar el siguiente é importantísimo orden del día:

Primero.—Lectura del acta de la reunión anterior y correspondencia.

Segundo.—Tratar sobre las bases de los recauchutadores.

Tercero.—Dar cuenta de los conflictos.

Cuarto.—Régimen interior.

Quinto.—Nombramiento de cargos.

Sexto.—Proposiciones generales.—La Junta de Sección.

Servicio Meteorológico Nacional

Radiograma recibido del Observatorio Central (Madrid), á las veintidós horas del día de hoy:

Avanza hacia Europa la borrasca de Islandia, y separada en varios núcleos, persiste el secundario del golfo de Vizcaya.

El tiempo mejora por Europa; los vientos soplan moderados del Oeste por las islas británicas, canal de la Mancha y el Báltico y débiles por el resto. La nubosidad es abundante por todo el continente y llueve por el norte.

Por nuestra península, el cielo está con muchas nubes por todas las regiones, llueve por la cuenca del Duero y Extremadura y durante el día ha llovido por todo el noroeste. Los vientos al nivel del suelo son flojos y variables y en las alturas de vuelo son del sudoeste de 20 á 25 kilómetros por hora. La mayor cantidad de agua recogida en la última medición ha sido de 18 litros por metro cuadrado en Zamora, Cáceres y Badajoz.

La temperatura máxima de hoy ha sido de 25 grados en Santander, Tortosa y Castellón, y la mínima de cuatro grados en Cuenca.

En Madrid la máxima de hoy ha sido de 19 grados y la mínima de nueve grados.

Tiempo probable hasta las dieciocho horas del día 13:

Cantabria y Galicia y cuenca del Ebro:

Vientos flojos y algunas lluvias.

Resto de España: Tiempo nuboso.

Navegación marítima: Marejada en el Cantábrico.

En Lebrija fué ofrecido un homenaje al enviado especial de "La Razón", doctor Barrios Vallejo

Desde hace unos días se encuentra en esta ciudad el enviado especial de «La Razón», de Buenos Aires, doctor Francisco Barrios Vallejo, á quien acompaña su señora esposa é hijo.

El doctor Barrios Vallejo, que ha venido á pasar unos días de descanso con sus familiares, ha sido objeto de toda clase de demostraciones de afecto y simpatía, no sólo por parte de las autoridades, sino también de sus muchos amigos, que aquí, como en Sevilla y gran parte de Andalucía, le estiman sinceramente.

A su llegada á ésta se entrevistaron con el ilustre viajero los miembros de la Comisión directiva del Partido Radical y numerosos amigos particulares, quienes, teniendo en cuenta la alta personalidad del visitante, le expresaron su deseo de celebrar un acto público, en el cual estuvieron representadas todas las clases sociales de la población.

El enviado especial de «La Razón», de Buenos Aires, Dr. Barrios Vallejo; el alcalde, D. José Falcón; el corresponsal de EL LIBERAL, D. José Morillas, y parte de la concurrencia que asistió á la fiesta campestre (Foto. Vega.) (Fdo. Gori.)

El doctor Barrios aceptó complacido el homenaje; pero rogó á los organizadores del acto que aquel debía ser lo más sencillo posible y sin etiqueta alguna, como correspondía al ambiente democrático en que él había vivido durante toda su vida.

El acto tuvo lugar en el chalet denominado «Villa Milagros», propiedad del facultativo doctor Federico López Ortiz, que gentilmente lo cedió para tal objeto.

El menú consistió en una «caldereta á la andaluza», en el que se derrochó el exquisito vino lebrijano, que comunicó la más franca alegría á la concurencia.

A los postres, don Ramón Rodríguez de Trujillo expresó que el acto que se realizaba era una modesta expresión del sentir del pueblo, y que correspondía ofrecer el homenaje al alcalde, don José Falcón, quien representaría fielmente la opinión de todos.

En seguida el señor Falcón pronunció un elocuente y vibrante discurso, en el que describió la obra meritísima ralizada por el festejado en la Prensa española y en la de la Argentina, que ha culminado—dijo—con la admirable conferencia transmitida por radio, y que es uno de los cantos más armoniosos y profundos entonados á la tierra andaluza.

Elogió el gesto del homenajeado, que por ser republicano de toda la vida y hombre de entereza y de carácter, tuvo que buscar en tierras americanas nuevos horizontes, donde sus ideas fueran respetadas.

Terminó su brillante improvisación el señor Falcón diciendo que el doctor Barrios Vallejo volvía á su patria con el deseo de abrazar á su República, y abrazar también á todos sus amigos y paisanos de la para él siempre incomparable tierra andaluza, en la cual evocaba toda la juventud que pusiera al servicio de sus ideales.

Seguidamente el doctor Barrios agradeció con frases emocionadas las manifestaciones de afecto y simpatía que se le tributaban en este día de triunfo para la democracia del pueblo andaluz, y leyó á continuación un inspiradísimo canto, que dedicaba á esta ciudad, y que cautivó la atención de todos por su ternura.

Todos los oradores fueron muy aplaudidos y felicitados.

Después el doctor Barrios visitó detenidamente todos los monumentos que posee Lebrija y los dos grupos escolares, cuyas instalaciones y métodos de enseñanza ponderó entusiasticamente, expresando á la vez que la mejor obra que hará la República en Andalucía sera dar al pueblo el pan y la cultura.

Alentó también personalmente á las autoridades para persistir en la obra pedagógica iniciada, y felicitó al alcalde, señor Falcón, y á los concejales que le acompañaban por la creación de dos nuevas escuelas y otro grupo escolar en la barriada del Cuervo, tan necesario en aquel núcleo de población.

El corresponsal de EL LIBERAL saludó al distinguido viajero y le dió la bienvenida en nombre de la Redacción de este diario, á la cual pertenece desde hace muchos años como colaborador en Buenos Aires, y particularmente se unió á las muchas felicitaciones que ha recibido.—Morillas.

El 14.335 del sorteo extraordinario

Son numerosos los poseedores de participaciones de á una peseta del número 14.335, correspondiente al sorteo extraordinario del día 10, que se han acercado á nuestra Redacción para expresarnos sus temores de haber sido víctimas de una estafa.

Todas estas participaciones aparecían firmadas por José P nero Gómez, y contraseñadas con una estampilla, en la que se lee claramente «Chapina, 14.—Triana.»

El número en cuestión está incluído en la centena del cuarto premio.

Los posedores de participaciones han pretendido cobrar, y se han hallado con la desagradable sorpresa de que en Chapina, 14—casa que habitan unos treinta vecinos—, no existe ninguna persona que pueda dar noticia de quién tenga en su poder como depositario el billete 14.335.

Lo más doloroso del caso es que la mayoría de los jugadores del expresado número son personas de humilde posición, muchas de ellas mujeres, que ya ayer contaban con las cinco pesetas del premio para invertirlas en el mercado y sufrieron la decepción consiguiente.

Si es cierto que el 14.335 fué enviado á Sevilla, piden nuestros visitantes que se aplace su pago, á menos que lo juegue persona de solvencia, hasta que se aclare el hecho que se nos denuncia.

Y si en realidad se trata de una estafa, corresponde á los agentes de Policía averiguar quién es el autor de ella, para aplicarle el merecido castigo.

De todos modos la autoridad gubernativa debe poner en celo la actividad de sus agentes, para evitar en lo sucesivo casos análogos.

Regreso de los escolares malagueños

En la tarde de ayer regresaron á Málaga, acompañados del catedrático señor Jaén del Pino, los alumnos de aquella Escuela profesional que han permanecido en Sevilla varios días.

Los citados escolares visitaron últimamente una de las fábricas de tejidos de esta capital, la de la Cartuja y una de vidrios.

En todas estas casas les recibió el personal de la Dirección, que les informó minuciosamente de todos los aspectos de la producción.

Acompañaba á los alumnos y á su profesor el catedrático de esta Escuela de Comercio, don Eugenio Buero, y varios alumnos de la misma.

Los escolares malagueños marcharon muy satisfechos de las atenciones que se les han dispensado durante su estancia en nuestra capital.

Discos de Gramófonos
Las últimas novedades
CASA SIN BALCONES

Fumadores! Para tener los dientes limpios tengan presente esto

La película absorbe las substancias coloreadas del humo del tabaco. Eliminando esta película, los dientes quedarán blancos y relucientes

El humo del tabaco no mancha los dientes, sino a la película que los cubre. Por consiguiente, para hacer desaparecer las manchas del tabaco, elimínese la película.

La película no se elimina fácilmente. Se adhiere tenazmente al esmalte de los dientes y resiste a los métodos corrientes de cepillarlos. En la película se alojan los gérmenes que pueden causar la caries y otras enfermedades. *Fué precisamente para eliminar radicalmente y sin peligro esa película, que se creó la Pasta Dentífrica Pepsodent.*

La acción de Pepsodent es inofensiva y suave, pero destruye la película de un modo más completo que cualquiera otra pasta dentífrica. Millares de personas, que creyeron que sus dientes eran ya descoloridos de por sí, han usado Pepsodent y han visto como readquirían belleza y blancura. Para tener dientes hermosos, sanos y blancos, confíe en Pepsodent.

Busquets Hermanos y Cía., Cortes, 591 - A. Barcelona

Pepsodent RGTDA MARCA

La Pasta Dentífrica Especial que elimina la Película

5000

CAMPEONATO MANCOMUNADO

El Sevilla F. C. venció al Valladolid por dos tantos á cero

Equipo del Valladolid Deportivo

La incógnita continúa en pie. El equipo de Valladolid parece que no quiso dejarse ver en la tarde de su presentación en Sevilla.

Timidez, modestia excesiva ó propósito deliberado de despistar. Lo cierto es que después de haber visto actuar al Valladolid, continuamos sin saber entre qué clase de clubs encasillarlo.

El Valladolid que se nos presentó ayer no es «lo que se dice» un equipo malo; no, pero tampoco es un equipo bueno. No practica la técnica norteña del pase alto y el avance rápido, ni el juego fino de los pases precisos á ras del suelo. No es un equipo resistente, ni tampoco demasiado falto de energías.

El equipo del Valladolid que ayer se nos presentó en Sevilla no es «nada»; nada de esto. Es, más bien, una mezcla de materiales derivados del deporte, que da como producto un juego turbio, confuso, que no es fácil definir.

Bueno será advertir que juzgamos al equipo tomando como únicos elementos de juicio los que pudieron derivarse de su actuación de ayer; por que ya suponemos que en ningún modo habrá sido ni continuará siendo el cuadro vallisoletano tal y como se presentó frente al Sevilla. De forma alguna se hubieran producido los empates con el Betis y el Athlétic y la victoria sobre el Nacional en Madrid. Y aquí surge de nuevo la incógnita que nos mortifica. ¿Qué hará el Valladolid, cuando juega por esos campos...?

Porque en Sevilla, ni como conjunto, ni como individualidades, puede decirse que destacara cosa alguna en los jóvenes de las listas moradas. El guardameta, á pesar de su estilo deslucido, fué haciendo paradas á algunos envíos torpes de nuestra delantera, y ya íbamos creyendo algo en él, cuando vino el tiro alto de Abad, que el mismo meta hizo pasar bajo su marco. Con esta jugada nos descubrió la perfecta concordancia de su juego con el del resto del cuadro.

Unicamente, por mencionar algunos nombres, diremos que San Miguel y Alamo, ambos extremos, dispararon algunas veces con cierta puntería y evidente inocencia. Irigoyen, el meta, fué con todo el menos desconcertado. Desentonó del cuadro—y ya es decir—el centro delantero, Calvar, que fué una verdadera desdicha.

* * *

El Sevilla, quizás para no dejarse «coger el juego», procuró imitar en todo á sus contrarios y... así resultó la lucha: monótona y lentísima. Del equipo blanco no podemos decir cosas análogas que del forastero, porque ya le conocemos bastante. Si no...

Nulidad absoluta en todas las líneas y un guardameta que paró con gran seguridad lo poco que le enviaron. A pesar de esto, nuestro equipo dominó con caracteres de aplastamiento durante toda la tarde—un argumento más para jugar al Valladolid—, y su delantera, uniendo á los defectos de Padrón la poca competencia de Pepillo, no apareció como tal quinteto. Porque Padrón continuó cruzándose hacia la derecha y quedándose atrás hasta llegar incluso á entorpecer las intervenciones del propio Abad, y Pepillo no pudo llegar, ni en empuje ni en rendimiento á la altura de Campanal, cuya ausencia se notó ostensiblemente.

Digamos que en los últimos momentos en que apareció algo de equipo en las filas sevillistas, la victoria se decidió á su favor. Pero... ¡qué setenta y cinco primeros minutos de juego...!

* * *

Después de lo que dejamos dicho, se comprenderá que, á pesar de toda nuestra buena voluntad, no lográsemos el placer de poder tomar nota de alguna cosa de mérito.

Todo el primer tiempo fué lento y deslucido, existiendo únicamente como nota de interés la ansiedad de los «hinchas», que vieron llegar el primer tiempo con empate á cero. Se reanudó la pelea y no sacamos nada. Todo continuó igual, hasta que un cuarto de hora antes de terminarse el partido sobrevinieron las dos jugadas, únicas que vamos á reseñar, porque fueron todas las de calidad que se registraron y valieron al Sevilla los tantos de su victoria.

La primera fué un saque de esquina hecho por Vantolrá y al que Torrontegui metió la testa con indiscutible acierto, clavando el esférico en la red. La otra fué inmediata á ésta y consistió en un tiro larguísimo de Abad, que dió en el larguero. Las manos del meta, que llegaron cuando ya el balón había pasado, sirvieron para recoger el rebote hacia dentro del marco.

El colegiado Cangas Argüelles se equivocó mucho; pero un partido como el de ayer lo arbitra cualquiera. No hubo genio en ningún bando y, por tanto, no podían surgir las «discusiones acaloradas».

El Valladolid Deportivo alineó á Irigoyen, Antón, Luisón, Gavilondo, Ros, Murube, San Miguel, Calvar, López, Suzaeta y Alamo. Calvar y López cambiaron de puestos en diversas ocasiones.

El Sevilla F. C. á Eizaguirre, Morán, Deva, Arroyo, Abad, Fede, Vantolrá, Torrontegui, Pepillo, Padrón y Bracero.

ORETO.

NOTICIAS

La Sociedad de Tiro de Pichones de Sevilla celebrará hoy jueves 13, á las dos de la tarde, tirada ordinaria.

PIDA CUELLOS Otis DE CARAS

Ayer, fiesta de Nuestra Señora del Pilar, vistió las galas de mujer la distinguida y encantadora señorita Rosarito García Montes, hija de nuestro particular amigo don Quiterio García García.

Nuestra más cordial enhorabuena.

Una enormidad de Longines. «El Cronómetro», Sierpes, 21, T.º 25.028.

Salieron anoche en el expreso para Madrid el señor Carner, hijo del ministro de Hacienda, y los diputados á Cortes don Miguel García Bravo Ferrer y don José Domínguez Barbero.

Dr. Asián. Oculista. Harinas, 8.

Se encuentra en Sevilla nuestro querido amigo el redactor del periódico «La Libertad» de Madrid, don Carlos Bonet, acompañado de sus sobrinas.

— Una boda —

En la iglesia parroquial de San Roque contrajeron matrimonio la bellísima señorita Agueda Ojeda Morillo con nuestro estimado amigo don Agustín Llopis Sancho. Apadrinaron á los contrayentes la hermana del novio Julia, y el concejal de nuestro Ayuntamiento, don Antonio Rodríguez y García de Alarcón.

Asistieron al acto numerosas amistades de los nuevos esposos, que fueron obsequiadas espléndidamente en el domicilio de los padrinos.

CRONICA DE SUCESOS

Chocan un automóvil y un camión y resultan tres heridos

En el puente de San Bernardo chocaron el automóvil del servicio público SE. número 7.426, que iba ocupado por Robustiano García Ruiz, Juan Suárez Sosa y la hija del primero Brígida García Alfaro, con el camión de carga SE. 11.098, resultando el vehículo con desperfectos y los ocupantes con lesiones, de las que fueron curados en la casa de socorro del Prado de San Sebastián.

De los tres heridos, Brígida García fué la que resultó con lesiones de más gravedad.

Una denuncia

Dolores Arroyo denunció en la Comisaría á José Romero, que vive en Chapina, porque le vendió unas participaciones de á peseta del número 14.335, premiado en la pasada lotería, y que al ir á cobrarlo se ha encontrado que el José Romero no vive en ninguna parte ni lo conoce nadie.

EL LIBRO DE DON CRITERIO

De venta en:

Sevilla, en todas las librerías, en la Administración de EL LIBERAL, Bar el 9 y á los repartidores de EL LIBERAL.

Granada, Librería Comercial.
Ecija, José Delgado.
Málaga, Rafael Alcalá, Librería.
Puerto de Santa María, Viuda de J. Cortés.
San Fernando, Francisco P. García.
Cádiz, Raimundo Arias, Librería.
Madrid, Editorial Pueyo, Arenal, 6; Librería Editorial, Arenal, 9, y Roberto San Martín, Puerta del Sol, 6.
Barcelona, Librería Francesa, Rambla Centro, 10.
Zaragoza, Librería Cosca, Coso, 31.
Valencia, Antonio Huici, P. Castelar, 133.
Huelva, Justo Toscano. Librería.
Tanger, Librería Hispano-Africana.
Santúcar de Barrameda, Ignacio Luengo.
Jerez de la Frontera, Miguel Gener.

Para comodidad, pueden enviar el importe de 5,40 por giro postal y se les enviará á domicilio.

Indicador Económico

0'10 por palabra. Pago anticipado

MEDICOS

Venéreo, Sífilis, Males secretos, orina, piel, matriz. Dr. Oñate, especialista. Mata, 14.

Diabéticos: Análisis orina (glucosa), 2,50 pesetas. Laboratorio Dr. Cuerda, Cánovas, 4.

COMPRAS

Pago altos precios por sellos España corrientes, colecciones y correspondencia antigua con sellos. Armando Gómez, Hernando Colón, 9. Sevilla.

Compro máquinas de escribir usadas baratas, papeletas del Monte de máquinas. Romero, Juan Cotarelo, 8. Telf. 25.746.

Compro discos de grafófonos. San Ildefonso, 3. Tallista.

Se desea comprar carro media marca. Arroyo, 3.

ARRIENDOS

Almacenes se arriendan desde 1'50, detrás de la Trinidad. Viuda de Holgado.

Se arriendan pisos económicos. Enladrillada, 9.

Espléndido piso principal, cuarto baño, 160 pesetas. Blanquillo, 2 al 10.

Piso principal, 80 pesetas. Blanquillo, 12.

Alquílanse pisos, 14 á 18 duros. Pureza, 110.

Arriendo piso nuevo, 45 pesetas. San Benito, 4

Se arrienda casa Tetuán, 15 Razón, Santa Ana, 43.

Se arrienda piso Fresas, 9. Razón, misma casa.

Arriéndanse pisos. Lepanto, 10.

Se arrienda casa Hombre de Piedra, 12, cincuenta duros mensuales. Razón en el número ocho.

Piso nuevo, cinco habitaciones y baño. Castellar 59

Pisos, 100, 120, Torres, 14.

Se arrienda en ciento cincuenta pesetas un piso en calle Salmerón, 17 (junto plaza San Francisco). Razón, Plaza Refinadores 11.

Arriéndanse almacenes propios negocios aceites ó granos y hermosos pisos muy ventilados. Castilla, 181. Razón, Velázquez, 4.

Casa sola nueva, 250 pesetas, siete habitaciones. Razón, Adriano 11.

Accesoria con vivienda. Razón, Feria, 100.

Planta baja propia para almacén ó garage. Espronceda, 2.

Piso exterior, 22 duros. Baños, 33.

Piso alquilo Alcázares, 5 2.º izquierda. Verde, de 3 á 5.

Principal exterior moderno. Lumbreras, 7, señor Hurtado.

Arriendo casa Ximénez Enciso, 12, catorce habitaciones, renta antigua. Razón, Francos, 43, librería.

Casa con jardín en huerta. Razón, Sánchez Perrier, 14 (Macarena).

VARIOS

Azulejos 20 x 20 desde 25 céntimos. Félix Luna, Nervión, calle XVI. Teléfono 31.261.

Véndese camión Dodge. Garage San Miguel. Navarros, 6.

Confitería, horno portátil á gas. Carrito reparto francés. Valencia, 7.

Vendo Autoclave grande. L. García. Farmacia, Carmona.

Tubos cemento, calidad inmejorable, consulten precios: Távora, Duque Cornejo (huerto). Tlf. 25.223.

Vendo dormitorio y comedor, verdadera ocasión, nuevo. Alcázares, 5, segundo izquierda. Ver de 3 á 5.

Dodge cuatro puertas, perfectísimo estado, 1.750 pesetas. Apartado 327.

Almoneda urgente. Luna, 9.

Ocasión: Vendo dos depósitos hierro: 100 y 200 arrobas, y báscula de 500 kilos, toda hierro. Amador de los Ríos, 23.

Vendo estantería, mostrador tapa mármol, puertas cristales. Almirante Bonifaz, 3, La Reforma.

Sin corradores se vende magnífica casa buen sitio, propia médico ú oficina. Razón, de 4 á 6, mostrador Café Central.

Vendo dormitorio, mesa escritorio, calle San Fernando, 21.

Calzados Sublime. Llegó la perfección, vendiéndose en el depósito de su fábrica á precios baratísimos Salmerón, 15 (Chicarreros)

Papel Manila, 7,25 resma. Almacenes Robles. Enseñada, 1. Teléf. 25.657.

Cafés buenos, Marciano Lineros, 5.

Impermeables, los mejores para guardas, cobradores, ordenanzas. Almacenes del Salvador.

Ocasión: Registradora National, caja caudales, máquina calcular. San Pablo, 43.

Máquina, secreter, dormitorio, varios muebles. Faustino Alvarez, 14.

Dormitorios, comedores y muebles en general, baratísimos. Moteos Gago, 16, frente á la Giralda.

Bicicletas usadas, baratas. Feria, 179.

Auto 6 HP. 2 plazas, muy buen estado se vende. Razón, Martín Villa, 8, portería.

Automóvil Essex, cerrado, seminuevo, seis cilindros, cuatro puertas, pesetas 3.000; otros muchísimos más. Apartado 327.

Véndense preciosas vitrinas persianas propias escaparates quincalla, fotografía, zapatería ó para archivos. Razón, La Central. Regina, 1.

Máquina Singer, otra alemana, bobina central. San Luis, 48.

Piano baratísimo. Buen suceso, 1.

Véndense casas desde 5.000, 7.500, 25.000 y 35.000 pesetas, sesenta por ciento entrada, resto cuarenta meses. Quintana, 5, cinco á ocho. Jiménez.

Bicicleta carreras barata. Montevideo, 15.

Vendo bidones para aceite. Apartado 7.080. Madrid.

Vendo dormitorio y tresillo. Heliópolis, R, 315.

OFERTAS

Niquelado, plateado, dorado. Vidrio, 24. Teléfono 25.440.

Soto, mudanzas, O'Donnell, 25.

Academia de corte y confección, profesora Elvira Buira, 17 años de acreditados servicios en varios centros oficiales de Sevilla, 109 alumnas matriculadas en el curso actual. Tetuán, 3.

Siempre motocicletas de ocasión en El Turista, Trajano, 14.

Soldados cuotas. Antecedentes penales. Habilitación pasivo. José Delgado. O'Donnell, 11.

Gratis completamente puede tener una motocicleta si compra en el Turista Trajano, 14.

Cuotas militares. Antecedentes penales. Habilitación pasivos. Miguel Escámez. Albareda, 64.

Peluquera de señoras, manicura, ofrece sus servicios á domicilio. Teléfono 31.763.

Consultorio venéreo-sifilítico. Análisis de sangre. Fimosis. A. Bermejo. Consulta, 2 á 4. Económica, 6 á 8. San Luis, 5.

Conversación en francés. Don José Sánchez Campos, Pbro., San Vicente, 19.

Automovilistas: El alambre partido del neumático lo pone nuevo y garantiza Arrebolera, 3.

La Higiénica. Preservativos de goma. Callejón de los Pobres, 1 Sucursal, Rivero, frente á Sierpes

Sueldos 300, 600 pesetas construyendo mi cuenta propio domicilio (procedimientos sencillísimos) incubadoras, accesorios. Solicito representantes apartado 618. Madrid.

Modista, precios increíbles. Encarnación, 17.

Academia Postal, preparación exclusiva Correos. Técnicos, auxiliares femeninos, masculinos, carteros También por correspondencia. Próximas convocatorias. Dirección, Bailén, 47

DEMANDAS

Particular desea comprar al contado buen piano y muebles, dormitorio, procedentes buena casa. Ofertas al teléfono 23.213 ó apartado 239.

Aceptaría negocio ó participación módica cuantía. Sánchez, Federico S. Bedoya, 6.

HUESPEDES

Habitaciones amuebladas Mendoza Ríos, 7.

Habitación exterior con, sin. San Pablo, 6.

Huéspedes estables. Teodosio, 73, principal.

Estudiantes, empleados: departamentos 3 ó 4 amigos estables, pensión 4'50. Francos, 28.

Cedo dos alegres habitaciones amuebladas ó piso. Informe, Miguel Cid, 9, principal.

Pensión Rubio. Amplias habitaciones, teléfono, baño. Goyeneta, 19.

Habitación amueblada, independiente, casa particular. Gerona, 9, bajo.

Espléndidas habitaciones para estables particular. Palmas, 27.

Habitaciones amuebladas Quirós, 2.

TIENE que vender, arrendar, comprar, ofrecer ó demandar algo, anuncie en nuestro INDICADOR ECONOMICO.

GANADO LANAR

La Compañía de las Marismas del Guadalquivir acoge ganado lanar en las 15.000 hectáreas desecadas del término de Lebrija. Terrenos con excelentes pastos y abrevaderos; ocho pesetas por cabeza desde el 15 de Octubre de 1932 al 15 de Junio de 1933. Para más informes, en las Oficinas de la Compañía de Sevilla, Los Palacios y Lebrija.

RAYOS X. Enfermedades del estómago é intestinos
Dr. CAMILO MURILLO
Bailén, 11. Teléfono 23.138
Consulta á las tres.

SE VENDEN

40 bocoyes de roble, en buen uso
= Valentín López = Moguer

Empresa San Miguel

SERVICIOS DIARIOS DE OMNIBUS SEVILLA A RONDA E INTERMEDIOS

Salidas, 7 de la mañana, de Placentines, 53, junto á la Giralda. Teléf.º 24.736. Uno por Villamartín, Algodonales y otro por Morón, Olvera y Setenil.

De Ronda: Uno á las 2'15 por Setenil y Olvera, y otro por Algodonales y Villamartín á las 3'30 de la tarde.

De Olvera para Sevilla: A las 6'30 de la mañana y de Sevilla para Olvera á las 4'30 de la tarde.

De Morón para Sevilla: A las 7'15 de la mañana y otro á las 8'30 y otro á las 6'30 de la tarde.

De Sevilla para Morón, Pruna y Olvera: A las 4'30 de la tarde.

De Sevilla sólo para Morón: A las 5'30 tarde.

¿Un anuncio práctico y barato? Nuestra sección ECONOMICO.

Línea de Automóviles Riotinto - Nerva - Sevilla

AVISO

Desde el 1.º de Octubre hasta nuevo aviso las salidas de las camionetas serán las siguientes:

De Riotinto, á las 7 de la mañana y 2'30 tarde.

De Nerva, á las 7'30 y 3 tarde.

De Sevilla, á las 8 de la mañana y 3 tarde.

El servicio de Zalamea saldrá:

De Zalamea, 6'30 mañana y 2 tarde.

De Nerva, 11'30 mañana y 7 tarde.

Este servicio está combinado con los servicios á Sevilla, tanto á la ida como al regreso.

Empresa: Francisco López

Algeciras - Sevilla

VICEVERSA

Autocars de gran lujo Studebáker en cinco horas

La Valenciana

Salida de Sevilla, á las 7.
Salida de Algeciras, á las 13'30.

Combinación con La Valenciana, S. A., en Ceuta, Tánger, Tetuán, con servicio á Bade, Tazza, Xauen, Arcila, Larache, Alkázar, Villa Sanjurjo, Melilla, Uxda y todas las posiciones militares del Protectorado español.

Tarifas y horas de salida en todas las oficinas de La Valenciana y Agencias de Turismo.

Una Tez Maravillosa Por Unas Pesetas

Para la fabricación de los polvos, un especialista famoso ha descubierto un nuevo ingrediente maravilloso llamado Espuma de Crema. Se puede bailar una noche entera en las salas más caldeadas y evitar la menor huella de brillantez en la nariz ó en el rostro, empleando polvos mezclados con Espuma de Crema. En los polvos Tokalon, los famosos polvos parisienses, la Espuma de Crema se encuentra mezclada científicamente, por un procedimiento patentado, en proporciones exactas, con polvos finísimos y aerificados. Así pueden permanecer adheridos durante todo el día los polvos Tokalon, á pesar del peor viento ó de la lluvia. Los polvos Tokalon son tan finos y ligeros que nadie adivina que la tez conseguida al emplearlos no es debida á su belleza natural.

Los pequeños deben estar alegres

Cuando note en ellos malhumor ó tristeza, generalmente es debido á un desarreglo intestinal, acuda en seguida á un buen purgante, éste puede, sin duda, evitarle serias complicaciones y enfermedades. Si llega este caso no olvide que el más eficaz y agradable de todos es el aceite de Ricino «Goloso». Envasado en un lindo vasito de cristal.

Lea usted diariamente

"Heraldo de Madrid"

Carmelo Guillén

Servicio de ómnibus entre Sevilla, Cazalla y Alcolea, pasando por Villaverde, Cantillana, Villanueva y Constantina. Horas de salida: de Sevilla, 8 mañana y 5 tarde; de Cazalla, 6 1/2 mañana y 3 1/2 tarde.

Se admiten facturaciones. Oficina: 14 de Abril (antes Alfonso XII), número 2. Teléfono 21.385.

EMPRESA SOTO

Servicio regular de autobuses Bussin y Minerva por la carretera nueva entre Ecija, La Lusiana, Carmona y Sevilla.

Salidas de Sevilla para Ecija, 8 m. y 6 tarde.

Salidas de Ecija para Sevilla, 7 m. y 4'30 tarde.

Oficinas y paradas: Sevilla, Plaza Nueva, número 6 Teléfono 26.125. Ecija, Tetuán, 18. Teléfono 132. Aduana, 19. Sevilla.

Auto Sevillana S. L.

Servicio de ómnibus entre Sevilla y Mérida, Sevilla y Azuaga y Sevilla y Zafra.

Salidas de Sevilla. De la Avenida de la Libertad, 3. Teléfono 23.619. Para Mérida y Zafra, á las ocho de la mañana. Para Azuaga y Zafra, á las cinco de la tarde.

Mensajerías. Se admiten facturaciones de encargos en todos los servicios.

LA EMPRESA

Automóviles a Gerena

Salidas de Sevilla, 1 y 7 de la tarde.

Salidas de Gerena, 8 de la mañana y 8 de la tarde

Extraordinarios, los domingos y días festivos:

Salida de Gerena, á las 8 de la noche, y de Sevilla á las 2 de la madrugada.

Servicio de mercancías.

Oficinas en Sevilla, Marqués de Paradas, 47. Teléfono 21.249.

En Gerena, P. R. de la Borbolla, 14. Teléfono 2.

Servicio de Automóviles

de viajeros entre Sevilla y Alcalá del Río, de Manuel Velázquez Delgado

Horario:

Salidas de Alcalá (Venta de la Banda), á las 8, 9, 10, 11, 15, 16'30 y 18.

Salidas de Sevilla (Resolana, 1 y 3), á las 9, 10'30, 12, 1'30, 17, 18 y 19.

Cualquier programa le será transmitido por el radio Westinghouse, modelo de mesa WR-17 con una fidelidad acústica y una pureza tonal verdaderamente asombrosas. Lleva un chasis Superheterodino de 7 válvulas, tiene altavoz dinámico y montura de goma. A este modelo se le ha llamado "en rima con los tiempos" porque en un aparato relativamente reducido están condensadas todas las cualidades que antes eran privilegio de los aparatos grandes y de precios elevados.

Westinghouse

"Los radios que dan el alma de la música"

SUMINISTROS ELECTRICOS, S. A., Apartado, 75. Córdoba.
(Antes ELECTRIC SUPPLIES C.º, S. A.)

El LIBERAL es el periódico mejor informado

EL LIBERAL de Sevilla — FOLLETIN núm. 24

CAROLINA INVERNIZIO

LA HUERFANA DE TRIESTE

Novela traducida del italiano por Eugenio Guzmán

Casa Editorial MAUCCI, Mallorca, 166. = Barcelona

—¡Ah, ah! En vuestra boca son ridículas tales palabras. ¿Y no os causó horror sacrificar á una pobre menor austriaca? Ea, menos escrúpulos, teniente, si queréis conservar vuestra posición sin contar con que recibiréis una recompensa adecuada al servicio que os pide vuestra patria. ¿Estamos entendidos?

No era posible resistir.

Kelner inclinó la cabeza y murmuró:

—Estoy en vuestras manos.

Peter, entonces, le dió las más minuciosas instrucciones, y antes de que Kelner se retirase le entregó una bolsa con una gruesa suma.

—Esto es para premiaros—dijo. rompecabezas que llevaba siempre consigo, y de cuyo efecto estaba seguro.

—¡Va una!—dijo con feroz sonrisa.

María, que no había oído nada, viendo tranquila á su madre, se había retirado á sus habitaciones.

Kelner entró en la alcoba de la enferma seguido por Peter.

Este, viendo adormecida á la anciana, hizo un signo imperioso al oficial para que fuese sin perder tiempo en busca de la baronesa.

Kelner obedeció.

Cuando María le vió entrar, se puso en pie, sorprendida.

—¡Felipe!—fué el primer grito de la pobre, dirigiéndose hacia la puerta.

Pero viendo al oficial enmascarado acercarse á ella, permaneció perpleja, vacilante.

Kelner, figiéndose su marido, le dijo:

—He debido enmascararme para venir, porque no tengo permiso ¡ay si me conocieran!

La baronesa, asaltada de una sospecha, contestó:

—¡Pero para acercarte á mí, no tienes necesidad de ocultarte el rostro, Felipe! Deja, al menos, que te vea.

Y de un golpe, le arrancó el antifaz.

Entonces, lanzando un grito terrible, trató de rechazar al oficial, diciéndole indignada:

—: Vil, vuestra acción es abominable, infame...! ¡Marchaos...!

Jamás le había parecido á Kelner más bella, más deseable.

Y contestó:

—No me iré, porque te amo, María, y te deseo.

—No, no me tendréis ni muerta.

Kelner ebrio, sin escuchar sus gritos, repetía:

—¡Te amo, te amo, María!

—¡Infame, déjeme...! ¡Silvia, Silvia, socorro...! ¡Oh, mamá, mamá...!

—Nadie vendrá en tu ayuda, y tú serás mía, porque te deseo...

Peter puso fin á aquella lucha espantosa.

Con un golpe terrible en la cabeza, como había hecho antes con las otras dos víctimas, la derribó al suelo, diciendo al oficial:

—Ahora gozadla, es vuestra; ya no se defenderá.

Pero á la vista de aquel bello cuerpo tendido en tierra exánime, Kelner se horrorizó.

—¡Ah, no, no quiero que muera! Haced de mí lo que queráis, pero la salvaré.

Y arrodillado junto á la infeliz víctima:

—¡María, háblame!— imploró. ¡Perdóname, María, yo no quería matarte! ¡Ah, no me responde...! ¡Estás muerta, muerta, muerta...!

—: Ea, basta!—gritó Peter—. No hagáis el sentimental ahora que todo ha terminado.

El oficial se retorcía convulsamente las manos. Gruesas lágrimas corrían por sus mejillas, y levantándose, murmuró estas palabras:

—: Ah, por qué no me es dado vengarla!

Peter, riendo, aferró por un brazo al oficial y le dijo:

—No hagáis el niño. Vamos.

Kelner no tenía ya ninguna energía.

Pocos minutos después se alejaban en barca de aquellos parajes.

Después, mostrándole un puñal afiladísimo:

—Y esto para castigaros si me traicionáis.

Ya sabemos que algunos días después, el barón fué llamado telegráficamente á Viena. Antes de marcharse, habló largamente con su amigo Kelner é inocentemente le confió la custodia de su esposa idolatrada.

La baronesa María no podía desconfiar tampoco de Kelner. Sin embargo, ello no podía desterrar cierta antipatía hacia el austriaco.

Kelner, á quien María había producido una impresión cuando el barón se la presentó la primera vez, ahora sentía levantarse en él una llama de deseo, avivada por las instigaciones de Peter, que le decía:

—Apenas preparado el golpe, yo la dejaré en vuestro poder, y podréis desahogar vuestro pasión, antes de cerrarle la boca para siempre.

La noche destinada á la tragedia, Kelner había pasado unas horas terribles. [illegible]

Pero estaba en las manos del comandante; no había más remedio que obedecer.

La suerte de María estaba echada.

Su madre y su fiel criada debían morir también.

Aquella noche, María, á las siete se encontraba junto á su madre, mientras Silvia trabajaba en el comedor.

Peter y Kelner desembarcaron á última hora en la ribera que conducía al palacio.

Con una estratagema había sido alejado Talpone, el barquero adicto al barón.

El comandante se había previsto de una llave falsa.

La noche era húmeda y obscura.

Kelner vestía el uniforme de oficial: Peter iba envuelto en una capa.

Cuando llegaron al jardín se cubrieron el rostro con sendos antifaces.

Kelner echó delante y abrió la puerta de la casa.

En seguida se encontró frente á Silvia que acudió al rumor; ella estaba más asombrada que asustada, á la vista del oficial enmascarado.

Pero antes que hubiese abierto la boca Kelner le dijo, cambiando la voz.

—Calla, soy el amo y quiero dar una sorpresa á María. Tú entra en el comedor y no te muevas de ahí.

La desgraciada lo creyó porque Kelner tenía la misma figura del barón, y había sabido además imitar bien su voz.

Además, Kelner no se había presentado nunca de noche.

Peter no se había dejado ver todavía.

Sonriendo, Silvia volvió la espalda.

Kelner se dirigió á la escalera que conducía al piso superior.

Mas la pobre criada no había entrado todavía en el comedor, cuando sintió un golpe terrible en la cabeza y cayó al suelo desvanecida, manando sangre.

No había lanzado ni un grito. Peter la había derribado con [illegible]

III

El barón á raíz de aquellos terribles sucesos, presentó su dimisión.

Su demanda, dado el caso excepcional ocurrido, fué bien recibida. Se le concedió una licencia en espera de los trámites necesarios para concederle la dispensa de servicio.

AÑO XXXII NUM. 11.990

El Liberal

JUEVES 13 DE OCTUBRE DE 1932

TEMPERATURA

Tomada de la Universidad el día 12 de Octubre

Máxima al sol 00,0
" á la sombra. 00,0
Mínima 00,0

SANTOS DE HOY

San Eduardo, rey y cf.

JUBILEO.—RR. de Santa Teresa

El Congreso nacional del partido socialista continúa sus deliberaciones

En la sesión de la mañana fué aprobada por abrumadora mayoría la enmienda del ministro de Obras Públicas

Madrid 12.—Se abre la sesión á las once y veinte de la mañana. Preside el señor De Francisco.

A propuesta de la presidencia se nombra la Mesa escrutadora de las votaciones. Se da cuenta de los telegramas de provincias.

A continuación comienza á discutirse la enmienda de don Indalecio Prieto.

El Sr. Sánchez de Río hace resaltar la importancia del tema que se debate, que más que tema del partido es tema nacional, ya que la opinión pública está pendiente de este asunto. Recuerda que en el año 28 el señor Prieto era partidario de atraerse la masa neutra. Aboga por que los ministros socialistas abandonen el Poder en un breve plazo, que el más largo, á juicio del orador, debe ser el marcado por la Agrupación Socialista de Madrid.

Dice que á los socialistas entre sí les separan diferencias de matiz; pero están conformes en las esencias fundamentales. El partido socialista puede ayudar á la República fuera del Poder. En nada se perjudica la República con que los ministros del partido salgan del Gobierno.

Si se produce la crisis, el señor Azaña podrá sustituirlos con hombres republicanos, sin que pase nada ni se conmuevan las esferas. La crisis tiene que producirse en un plazo más ó menos largo.

Alaba la gestión del señor Largo Caballero al frente del ministerio de Trabajo, y elogia también el criterio del partido de no tener gobernadores civiles. Lo mismo debió hacerse en cuanto á los ministros, pues no cabe duda que si éstos no satisfacen los anhelos del pueblo, se desgasta el partido.

Se muestra partidario del apoyo al Gobierno; pero desde la oposición, desde la cual se puede colaborar intensamente.

Deben salir los ministros socialistas del Gobierno en muy corto plazo, cuando más dentro del fijado por la Agrupación de Madrid. Si lo hacen así, daremos la sensación al pueblo de que el partido no tiene apetencias de mando.

La señora Nelken consume un turno en pro de la enmienda del señor Prieto.

Comienza diciendo que habla con la vista puesta en los campesinos, y añade que los socialistas sólo prometen las cosas que pueden cumplir.

Dice que el hecho de que momentáneamente se abandone la propaganda no va á restarnos á la masa, que desde hace muchos años comulga con nosotros.

Se muestra partidario de la colaboración socialista desde el Gobierno, pues el Poder no desgasta sus fuerzas, como afirman los enemigos.

El señor Mora Requejo consume un turno en contra de la enmienda.

Dice que los socialistas deben salir del Gobierno tan fuertes como entraron.

Aboga por que sea aprobada la ponencia, especificando el plazo que se toman los ministros para dejar el poder.

El señor Gallego consume un turno en pro, y don Mariano Rojo otro en contra, á nombre de la Federación de Juventudes socialistas. El señor Molina habla en pro de la enmienda.

El señor Largo Caballero habla para alusiones, por las de que ha sido objeto por su gestión ministerial. Dice que la salida de los ministros no puede señalarse á plazo fijo, pues ni la propia Internacional pudo resolverlo en ocasión parecida, ya que no puede hipotecarse la libertad de los partidos nacionales.

Cita casos ocurridos en Australas y en Alemania, y se ocupa de las elecciones francesas, para aducir que el partido socialista francés habría colaborado en el Gobierno de Herriot, si este hubiese aceptado las condiciones que se le brindaron.

Habla de marxismo, y dice que ningún partido socialista ha dejado de colaborar en los Gobiernos republicanos, cuando se han dado casos y las circunstancias que concurren en el de España.

El partido socialista no ha aprobado la Constitución, para que ahora vengan otros á interpretarla. Debe interpretarla las Constituyentes y nosotros. Prefiero el fracaso desde el Banco azul al fracaso desde los bancos de la oposición. Se muestra conforme con la enmienda del señor Prieto, en la que dice se señalan perfectamente todos los puntos.

Termina diciendo que el partido no tiene una tendencia reformista, sino oportunista.

Don Fernando de los Ríos dice que renuncia al uso de la palabra, por estimar suficientemente debatido el tema.

Se procede á la votación de la enmienda del señor Prieto y es aprobada por 23.000 votos en pro, contra 6.516 en contra.

Se levanta la sesión para reanudarla por la tarde.

La sesión de la tarde

Madrid 12.—A las cinco y media de la tarde se reanudó la sesión del Congreso socialista, presidiendo el señor De Francisco.

El señor Vidarte hace un ruego relacionado con la manera en que se hacen las elecciones, pues hay gran número de delegados que se han ausentado.

Los señores Cabrera y De Francisco manifiestan que se tendrán en cuenta el número de delegados que se han marchado.

El señor Bustos solicita que se acuerde que para que las agrupaciones puedan coaligarse con los demás partidos, deben tener permiso del Comité nacional.

El señor Muros cree, por el contrario, que deben ser las agrupaciones las que deben fijar dichas colaboraciones.

La presidencia advierte que á las ocho de la noche se cierra el plazo de admisión de papeletas para la elección del Comité ejecutivo.

El señor Bustos propone que no ingresen en el partido los que pertenecieron á la dictadura.

El señor Morón cree que este acuerdo no debe ser nacional, sino que las agrupaciones deben decidir en este aspecto, por conocer mejor á los solicitantes.

Se rechaza la proposición del señor Bustos y se aprueba la ponencia.

Depués se concede la palabra al señor Madigliani, delegado de la Internacional, para que ponga de manifiesto la impresión que le ha producido las deliberaciones del Congreso.

Los congresistas acogen con grandes aplausos al señor Madigliani, puestos en pie y cantando la Internacional.

El señor Madigliani, en italiano, saluda á los congresistas y en brillantes párrafos canta el socialismo.

Narra la eficacia del Congreso y la trascendencia mundial de sus deliberaciones.

Después se refiere á la revolución española y dice que aún tiene que acometer muchos problemas de gran trascendencia.

Dedica párrafos de censura á la política italiana.

Algunos delegados dan mueras á Mussolini.

Interviene don Fernando de los Ríos, quien dice que si los socialistas italianos hubieran seguido las inspiraciones de Madiglioni, seguramente no hubiera triunfado el fascismo.

Comenta la revolución española y la reforma agraria, que ha creado la enfiteusis pública, con la cual el dominio de la tierra queda de parte del Estado, y el beneficio para el campesino que la cultiva.

Se pone á discusión la ponencia sobre «Ejército y pacifismo», interviniendo Medinaveitia y otros varios delegados.

A todos les contesta Largo Caballero, recogiendo el programa militar del señor Azaña.

Se pronuncia por un criterio de suavidad y transigencia, aunque manteniendo siempre el credo del partido.

Puesta á votación la ponencia con la sugerencias del ministro del Trabajo queda aprobada por una gran mayoría.

Como son las ocho de la noche, se suspende la sesión para reanudarla á las diez.

La sesión de la noche

A las diez y media de la noche se reanuda la sesión.

A propuesta de la Mesa se acuerda que las ponencias sobre cuestiones obreras y la relativa á la enseñanza no se discutan ahora, porque se haría el Congreso interminable y queden para otra Asamblea extraordinaria.

Se pone á debate la ponencia sobre funcionarios públicos, en la que se pide que por todos los medios se llegue á la reducción de éstos á lo más indispensable. Al mismo tiempo se propugna porque el funcionario no sea más que funcionario; pero disfrutando del sueldo preciso para atender á sus necesidades.

Velasco aboga por la sindicación de los funcionarios.

La ponencia propone que el tema sea abordado en el próximo Congreso de la Unión General de Trabajadores, pues sin duda allí habrá delegados con elementos de juicio suficientes para la eficacia de sus deliberaciones.

Moreno Calle defiende una enmienda en el sentido de que quede suprimida la partida del Arancel que grava la sardina pescada en el Sur de España durante los meses de Enero, Febrero, Marzo y Abril, con perjuicio para los trabajadores del mar. El derecho que hoy se fija supone una restricción, y hay que ir á la supresión de la tarifa, ó á su rebaja, en forma equitativa.

La ponencia acepta la enmienda, y el Congreso la aprueba.

Se defiende otra enmienda pidiendo la reversión al Estado de las factorías navales del Ferrol y Cartagena, con lo que se garantizaría el trabajo á unos millares de obreros, mientras en la actualidad sólo resulta beneficiada la Constructora Naval.

Se aprueba la enmienda, que es incorporada al dictamen.

(A las dos y veinte de la madrugada sigue la sesión.)

De política local

En el domicilio social del Ejecutivo provincial del partido republicano radical socialista, Alvarez Quintero, 78, cumpliendo acuerdo de su Ejecutivo nacional y bajo la presidencia del secretario político de dicho partido en esta provincia, don Adolfo Triarte Iglesias, se han reunido todos los presidentes provinciales de Andalucía Occidental, para determinar cuál ha de ser el criterio político que los organismos que integran dicho partido en esta región han de mantener en una Asamblea, que para dicho efecto, sabemos se celebrará en Madrid el día 17 del corriente, y en la que se determinará cuáles han de ser los partidos republicanos con los que podrían colaborar en una posible Alianza republicana de izquierdas.

Partido republicano democrático federal

El próximo sábado, día 15, celebrará asamblea general ordinaria, en el domicilo social, calle José Gestoso número 6, el partido republicano democrático federal de Sevilla. Queda citada la asamblea, en primera convocatoria á las nueve y media de la noche y en segunda á las diez, siendo reglamentaria la orden del día. Se ruega la más puntual asistencia á todos los afiliados.—El Comité municipal.

En la Casa de Castilla la Vieja y León

Una fiesta en honor de los jugadores del Valladolid y del Sevilla

Anoche se celebró en la Casa de Castilla la Vieja y León, una fiesta organizada en honor de los jugadores del Valladolid Deportivo y del Sevilla, cuyos equipos contendieron ayer en partido de campeonato.

Se organizó un baile, que estuvo animadísimo, interviniendo la casi totalidad de las numerosas y bellísimas señoritas que dieron realce á la fiesta.

Ya mediada la noche, se celebró una buñolada, y á continuación se hizo entrega á los capitanes de ambos equipos de unos preciosos banderines, conmemorativos, que las señoritas de las familias de los socios de la Casa de Castilla la Vieja y León regalan á los equipos.

En este acto estuvo presente el presidente de la casa, don Daniel Mezquita.

La animadísima fiesta se prolongó hasta las primeras horas de la madrugada.

En las proximidades de Carmona

Vuelca una camioneta y resultan un muerto y varios heridos

Carmona 12.—A las cinco de la tarde salieron con dirección al campo para merendar varios amigos, ocupando una camioneta de Manuel Dieguez.

Al llegar á la huerta de don Manuel Cruz, situada á orillas de la carretera, la camioneta se averió, teniendo que abandonarla sus ocupantes.

Ocuparon otra de la matrícula de Sevilla, propiedad del industrial don Manuel Murillo, establecido en Sevilla.

Mientras cambiaban de coche, Dieguez se acordó de que en la huerta citada pasaba temporada el subalferal de la Remonta de Jerez don Francisco Ríos Gil, al que invitó á la merienda.

Pocos metros después de ponerse en marcha la camioneta se le agarrotó la dirección y volcó, lanzando á tierra á sus ocupantes.

A poco pasó por el lugar del suceso otro coche, que condujo á las víctimas del accidente á la casa de socorro de Carmona donde los facultativos de guardia señores Martínez y Remesal, auxiliados por el practicante señor Bueno, procedieron á su curación.

El suboficial don Francisco Ríos, de cuarenta y cinco años, presentaba la fractura de la base del cráneo, y dejó de existir á poco de ser colocado en la mesa de operaciones.

Manuel Murillo, dueño del coche, presentaba la fractura de la clavícula izquierda.

Manuel Sieles, de veintiún años, vecino de Sevilla y ayudante de la camioneta, contusiones y erosiones en distintas partes del cuerpo.

Juan Pérez, de veintitrés años, vecino de Carmona, erosiones en la cabeza y epístaxis.

Juan Pérez, de cuarenta años, vecino de Carmona, contusiones y erosiones en distintas partes del cuerpo. Pronóstico reservado.

Manuel Córdoba, de veintisiete, y Manuel Dieguez, de Carmona, presentaban lesiones leves.

El Juzgado interviene en el asunto, practicando las diligencias propias del caso.

El suboficial fallecido deja mujer y dos hijos de corta edad.

El suceso ha producido general sentimiento, pues la víctima contaba con generales simpatías.—Montes.

PROVINCIAS

En Barcelona los presos por delitos políticos han comenzado la huelga del hambre

El ministro de Agricultura ha actuado en Zaragoza de mantenedor en unos Juegos Florales

EL MINISTRO DE AGRICULTURA ACTUA DE MANTENEDOR EN UNOS JUEGOS FLORALES

Zaragoza 12.—Con motivo de la fiesta de la Raza, la F. U. E. organizó unos Juegos Florales.

El acto tuvo lugar en el teatro Principal, que presentaba brillantísimo aspecto.

Actuó de mantenedor el ministro de Agricultura, señor Domingo.

Fué elegida reina la señorita Charito Pérez Lizáns, á quien acompañaba una corte de distingidas y bellas señoritas.

El poeta premiado fué el sacerdote de Calatayud don Joaquín San Nicolás, y el tema «La paz en el amor».

El ministro de Agricultura dedicó un saludo á las autoridades y a las señoras, y después aludió á la política, con la discreción apropiada al acto.

Dijo que la República se propone llegar á una España grande, con las glorias de los siglos pasados, pero sin aquellos errores.

Exhortó á la juventud para obtener un próximo futuro brillante.

Aludió á la reforma agraria, diciendo que no se trata de atentar contra la propiedad, sino de lograr que la tierra produzca lo que debe.

El ministro fué muy aplaudido durante varios momentos de su disertación y al terminar la misma.

Después fué obsequiado con un banquete, al que asistieron las autoridades, representaciones de entidades y Centros y numerosos amigos.

Esta noche asistirá á la función de gala que se celebrará en el teatro Principal, donde actúa la compañía Vico-Carbonell.

VUELCA UN AUTOMOVIL DE LOS GUARDIAS DE ASALTO Y RESULTAN OCHO LESIONADOS

Valencia 12.—Al regresar de Castellón de Rugot un camión de los guardias de Asalto, para evitar el choque con un carro viró rápidamente y volcó sobre la cuneta.

A consecuencia del accidente resultaron heridos, aunque no de gravedad, ocho guardias.

Fueron asistidos en la casa de socorro de Valencia.

LOS PRESOS POLITICOS HAN COMENZADO LA HUELGA DEL HAMBRE

Barcelona 12.—Los presos sociales, que tenían anunciada la huelga del hambre, la han comenzado hoy.

Los que han adoptado esta actitud son 31, y entre ellos figuran los sindicalistas Durruti, hermanos Ascaso, García Oliver, Aracil Peroles, Sanz y otros.

Al servírseles por la mañana el café se negaron á tomarlo, acaeciendo igualmente con el rancho.

Como las familias estaban ya avisadas de estos preparativos, no han llevado hoy la comida.

En la Cárcel se han adoptado precauciones; pero la tranquilidad es completa.

TRES HERIDOS GRAVES EN UN ACCIDENTE AUTOMOVILISTA

Córdoba 12.—En la carretera del Brillante se registró un grave accidente automovilista, originado por causas que se desconocen.

Un coche propiedad de Joaquín Abales, ocupado por Juan Pérez y Juan Vallejo, se despeñó por un terraplén, resultando gravemente heridos sus ocupantes.

Como las víctimas no han podido prestar declaración, se ignoran las causas del accidente.

FINGESE AFILIADO A LA UNION GENERAL DE TRABAJADORES PARA COMETER UN ROBO

San Sebastián 12.—Un sujeto llamado Adelino Margeles se presentó en Villafranca al presidente de la U. G. T., diciendo que era afiliado á la organización en Navarra, y solicitando un socorro.

Se le dió determinada cantidad y se le facilitó hospedaje en el domicilio de otro afiliado.

Por la mañana el citado sujeto desapareció, llevándose ropas y alhajas.

LOS SUPUESTOS TRABAJOS SUBTERRANEOS EN LAS PROXIMIDADES DE LA CARCEL

Barcelona 12.—La vigilancia en los alrededores de la Cárcel continúa extremándose por la noche, por seguirse oyendo los ruidos subterráneos, que parecen delatar la existencia de trabajos para hacer una mina.

Hoy se esperaban dos peritos geólogos para que dictaminaran; pero á causa de la festividad del día no se ha realizado la diligencia.

Entre el personal de Prisiones reina la consiguiente alarma.

UN ATRACO

Barcelona 12.—Tres individuos que marchaban por la carretera de Vallvidriera fueron atracados por un sujeto que les salió al paso, empuñando dos pistolas.

Los atracados le entregaron cuanto llevaban en cima de valor.

Minutos después pasó por el lugar del suceso un cabo del Somatén, que persiguió al atracador, haciéndole dos disparos; pero no pudo darle alcance.

UN EX ALCALDE DE LA DICTADURA QUE NO SE RESIGNA

Lorca 12.—Viajeros llegados de Baza dijeron que se había proclamado la monarquía en el pueblo de Cantaria, de la provincia de Almería.

Lo ocurrido fué que el alcalde de la Dictadura apellidado Egea reunió á un grupo de amigos en la puerta de su casa, los que tremolando una bandera monárquica comenzaron á dar vivas al rey legítimo.

Acudió la Guardia civil que detuvo á Egea.

LOS CABALLOS DEL PATRIMONIO

Aranjuez 12.—Hoy se ha verificado la subasta de los caballos del patrimonio.

Se vendieron nueve. Uno de ellos en tres mil pesetas, que adquirió don Carlos Figueroa.

En el depósito caballar se celebrará en breve la subasta de la yeguada que fundó Carlos III.

EL DUEÑO DE LOS TERRENOS DE ESQUIOGA SE ARREPIENTE DE LA DONACION QUE HICIERA DE LOS MISMOS

San Sebastián 12.—Un abogado del señor Echezarreta, dueño de los terrenos de Esquioga, donde venían registrándose las supuestas apariciones, visitó al gobernador para decirle que el señor Echezarreta, á causa de la emoción que le embargaba en aquellos momentos, puso á disposición del Gobierno los terrenos; pero ahora lo ha pensado mejor y ya no los cede.

El gobernador había aceptado el ofrecimiento y lo había comunicado á Madrid, á fin de que se tuviera en cuenta en los presupuestos para la construcción de una escuela.

Por su parte, el gobernador ha dicho que el asunto ha pasado al Juzgado.

ESTA DOMINADO EL INTENTO SEDICIOSO

Badajoz 12.—Se ha sofocado el intento revolucionario en los pueblos de la provincia. En el plazo de veinticuatro horas los obreros se incorporarán al trabajo, dando por terminada la huelga.

El juez especial incoa los correspondientes sumarios sobre los sucesos desarrollados en los pueblos.

ATRACO AL JEFE DE UNA ESTACION FERROVIARIA

Valencia 12.—En los centros oficiales se ha facilitado la noticia relacionada con el atraco de que ha sido víctima el jefe de la estación ferroviaria del pueblo de Albuxeih.

Según la referencia, se hallaba en el despacho de la estación el jefe de la misma haciendo la clasificación de la moneda procedente de la recaudación, cuando oyó una voz que le dijo: Entrégame el dinero.

El jefe, creyendo que se trataba de algún amigo bromista, no le hizo caso; pero al levantar la cabeza se vió encañonado por dos pistolas, cuyos poseedores, enmascarados, le intimaban bajo amenaza de muerte si no les entregaba el dinero.

Imposibilitado de defensa y mientras uno de los enmascarados continuaba encañonándolo, el otro se apoderó del producto de la recaudación, que ascendía á unas tres mil pesetas. Un tercer atracador penetró en una habitación contigua, donde se hallaba un guardaagujas, y pistola en mano le impidió pedir auxilio.

Los atracadores huyeron.

DE FUTBOL

El Madrid vence al Athlétic por cuatro á uno

Madrid 12.—En el Estadio de Vallecas se celebró esta tarde el partido de la máxima emoción, entre los eternos rivales madrileños Athlétic y Madrid.

Arbitró Balaguer.

En el primer tiempo sólo se marcó un tanto por el Madrid, que remató de cabeza Hilario.

No obstante el buen juego desarrollado por el Athlétic, la línea media flojeó, anulando el esfuerzo del resto de los jugadores.

En la segunda parte, á los tres minutos de comenzada, Rubió consiguió el empate con un tiro bien colocado.

Un minuto después, Hilario volvió á marcar para el Madrid y Regueiro marcó dos goals más.

Terminó el encuentro con el resultado de cuatro á uno á favor del Madrid.

OTROS PARTIDOS

Madrid 12.—El resultado de los restantes partidos celebrados hoy fué el siguiente:

Badadell.—Barcelona, dos; Sabadell, cero.

Barcelona.—Español, 4; Sans, 4.

Martinenc, 5; Badalona, 2.

LEA V. MAÑANA «EL LIBERAL»

MADRID

SE HA DADO ORDEN DE INTERNAMIENTO A LOS MONARQUICOS ESPAÑOLES QUE CONSPIRABAN EN LA FRONTERA

Madrid 12.—El periódico «Luz» dice que hace pocos días publicó la noticia de que se habían dado órdenes, por las autoridades francesas, para que los monárquicos españoles fueran internados a una distancia de 600 kilómetros de la frontera.

Noticias posteriores añadían que esta orden se refería á los señores Vallellano, Calvo Sotelo, Goicoechea y otra persona cuyo nombre no se pudo averiguar.

Hoy ha recibido dicho periódico noticias fidedignas, según las cuales ayer se dió la orden de internamiento á los señores Calvo Sotelo y Vallellano.

Lo que no sabemos—agrega el diario—es el motivo que habrán tenido las autoridaes francesas para demorar la orden.

Esta fué comunicada al señor Calvo Sotelo en Biarritz, cuando se disponía á emprender un viaje, ignoramos en qué dirección.

El señor Vallellano se encuentra en París y es el encargado de los servicios de enlace entre París, Biarritz y San Juan de Luz.

Por carta que han recibido en «Luz» de varios republicanos de la frontera, la demora en comunicar las órdenes de internamiento ha causado entre ellos gran desagrado, pues comparan el caso con el de don Indalecio Prieto, que se llevó á cabo con extraordinaria rapidez.

LA ASAMBLEA DE LA UNION FARMACEUTICA

Madrid 12.—Hoy se ha celebrado la tercera sesión de la Asamblea de la Unión Farmacéutica Española.

Se discutió si procede fundar la Asociación de Farmacéuticos titulares y si ha de hacerse ó no dependiente de la Unión Farmacéutica.

Después de amplia discusión se aprobó una propuesta del señor Angulo, por virtud de la cual se establecerán Secciones de titulares en todos los Colegios y en la Unión Farmacéutica.

EL SR. CRUZ CONDE, EN LIBERTAD

Madrid 12.—Anoche fué puesto en libertad el ex gobernador de Sevilla don José Cruz Conde, que se hallaba en la Cárcel Modelo desde los sucesos de Agosto.

La determinación ha obedecido á encontrarse el señor Cruz Conde enfermo de gravedad.

CAMBO PIENSA FORMAR UN PARTIDO AUTONOMO

Y a dicho al ex rey que la monarquía no será restaurada en España

Madrid 12.—Un amigo de Cambó atribuye al líder regionalista el propósito de fundar un partido autónomo español, que comprenderá no sólo á sus antiguos correligionarios de Cataluña sino otros elementos pertenecientes á distintos partidos republicanos.

Tan arraigado considera el señor Cambó el régimen republicano, que en una breve conversación que sostuvo con don Alfonso en París no recató su pensamiento, exponiendo al ex rey su convicción de que la monarquía no será restaurada más en España, ni en su persona ni en la de sus sucesores.

BANQUETE A LOS REPRESENTANTES AMERICANOS

Madrid 12.—En el Ayuntamiento se ha verificado el banquete que anualmente se ofrece á los representantes de los países americanos.

Asistieron los ministros señores Giral, Carner, Zulueta, el alcalde y demás autoridades y otras personalidades.

No hubo discursos.

EL PROXIMO CONGRESO DE LA U. G. T.

Madrid 12.—A las diez y media de la mañana y en el local de la Federación de espectáculos, se ha reunido el Comité de la U. G. T., para tratar de la celebración del próximo Congreso, que tendrá lugar el 14 del actual, á las diez de la noche.

La fiesta de toros

EN MADRID

Madrid 12.—Se lidian dos toros de Sánchez Rico por el rejoneador portugués Simao da Veiga, que estuvo superior, siendo ovacionadísimo y dando la vuelta al ruedo.

Después se lidiaron seis cornúpetos de doña María Montalvo, por Chicuelo, Villalta y Armillita.

Chicuelo recibió al primero con una serie de verónicas superiores, siendo ovacionado.

El bicho se arranca inopinadamente á un caballo, y Chicuelo se ve cogido entre el grupo de caballo y piquero y la barrera, saliendo del percance con una pierna lastimada, porque se le ve cojear.

Chicuelo toma al bicho en los medios, pero se le va á terrenos del tres, y el diestro, que está valiente de verdad, le da decidido varios muletazos superiores, que se jalean.

Mata de una estocada desprendida que produce derrame. (Ovación y vuelta al ruedo).

Al cuarto le da una serie de lances salerosos y artísticos, que se ovacionan, en el que hay verdadero derroche de arte.

El primer quite lo hace por chicuelinas inenarrables.

La faena de muleta la empieza en los medios y después lleva al bicho al tercio, dándole unos muletazos por bajo superiores.

Mata de media estocada y una corta y es ovacionado.

Villalta á su primero lo toreó por bajo y lo mató de varios pinchazos, entrando con precauciones. En el quinto estuvo más lucido.

Armillita muy valiente y artístico en su primero y regular en el sexto.

EN BARCELONA

Barcelona 12.—Toros de Pallarés cumplieron.

Carnicerito de Méjico, que actuó de único espada, estuvo valiente en todos, cortando la oreja del tercero.

EN HUELVA

Huelva 12. — Novillos de Moreno Santa María, para Diego de los Reyes, Fernando Domínguez y Diego Laínez.

En la plaza hay un lleno.

PRIMERO.—Diego de los Reyes lancea con voluntad y hace un quite lucido.

La faena de muleta es valiente, para una caída. (Palmas).

SEGUNDO. — Domínguez instrumenta unas verónicas que se aplauden.

En quites es aplaudido, así como Laínez.

La faena de muleta es valientísima, para un pinchazo y una caída. (Palmas).

TERCERO.—Laínez lancea apretado. (Ovación).

En quites vuelve á ser aplaudido.

La faena de muleta es breve para un pinchazo, media buena y una contraria, entrando superiormente. (Muchas palmas).

Las cuadrillas hacen una cuestación en favor del obrero Alejandro Domota, preso en la cárcel.

CUARTO.—Diego de los Reyes lancea lucido.

En quites no hay nada saliente.

El de Castilleja brinda desde los centros y comienza la faena sentado en el estribo. Sigue valiente y mata de un pinchazo y una entera. (Ovación).

QUINTO.—Domínguez lancea por verónicas, escuchando muchas palmas.

La faena es valiente y adornada, premiándose con ovaciones y música. Mata de una estocada. (Ovación).

SEXTO.—Laínez veroniquea superiormente.

La faena es valiente y practicada desde muy cerca, para media superior y una entera. (Palmas).

Durante la faena, se incendió el cajón de las banderillas de fuego, y el público celebró con regocijo la inesperada función de fuegos artificiales.

La corrida resultó sosa y aburrida.

La corrida de la Asociación de la Prensa

Seis hermosos toros de otras tantas famosas ganaderías.-Tres espadas que vienen dispuestos á dar lo suyo.-Precios tan económicos como popularísimos.-Y como final, cuatro mil quinientas pesetas de regalo

El próximo sábado, víspera de la corrida, estarán expuestos en los diversos corrales de la Nueva Venta de Antequera, los seis hermosos toros de las prestigiosas vacadas de Pérez de la Concha, Ruflino Moreno Santamaría, conde de Santa Coloma, Pallarés, Arias de Reina y doña Enriqueta de la Cova. Seis bonitos ejemplares de excelente lámina y esmerada crianza.

Los tres matadores, Alcalareño, Manolo Martínez y Angelillo de Triana, tres espadas modestos; pero que vienen dispuestos á hacer cuanto les sea posible para complacer á la afición sevillana y al público en general, cada uno dentro de su característica. Vienen dispuestos á que les toquen las palmas, dando todo lo suyo. Y conseguirán que el público quede sumamente complacido.

Hay en el conjunto de los tres espadas valor y arte.

Se trata, pues, de una corrida de carácter popular, por los distintos, sugestivos y variados atractivos de que se halla rodeada.

Y como final, cuatro mil quinientas pesetas, distribuídas en la siguiente forma: Primer premio, 500 pesetas; segundo, 1.000; tercero, 750; cuarto, 500; quinto, 350; sexto, 200; séptimo, 150, y octavo, 100.

Ni que decir tiene que con estos grandes alicientes se verá llena de público la plaza sevillana.

Dar más por tan poco dinero es imposible. Pruebas cantan: Tendidos de sombra, 8 pesetas; gradas derecha é izquierda, 6; sol y sombra, 6; sol bajo, 4; sol alto, 3,50.

¡Todos á los toros el próximo domingo!

M.C.D. 2022